



ГОСУДАРСТВЕННЫЙ КОМИТЕТ
РОССИЙСКОЙ ФЕДЕРАЦИИ ПО СТАТИСТИКЕ

КУРСКИЙ ОБЛАСТНОЙ КОМИТЕТ
ГОСУДАРСТВЕННОЙ СТАТИСТИКИ

**СВОДНЫЙ
СТАТЕЖЕГОДНИК
КУРСКОЙ ОБЛАСТИ
2002**

Статистический сборник

**Курск
2002**

ОТ РЕДАКЦИОННОГО СОВЕТА

Предлагаем Вашему вниманию статистический сборник, являющийся наиболее объемным информационным изданием Курского областного комитета государственной статистики.

За сухими цифрами статистических выкладок скрывается все многообразие жизни Курской области с её проблемами и её достижениями. Чтобы действовать, чтобы принимать правильные решения, нужна правдивая и ясная картина происходящего, которая не может быть без полноценного статистического материала.

Издание содержит уникальную по своей значимости статистическую информацию, отражающую явления и процессы, произошедшие в экономической и социальной жизни Курской области, начиная с 1985 по 2001 годы. В издании объединены данные официальной статистики и ведомственных источников.

Более расширенный круг показателей по направлениям социально-экономического развития области Вы можете получить в других официальных изданиях Комитета – отраслевых и тематических сборниках: “Промышленность Курской области”, “Сельское хозяйство Курской области”, “Инвестиционная и строительная деятельность в Курской области”, “Транспорт и связь Курской области”, “Торговля Курской области”, “Сфера услуг Курской области”, “Жилищно-коммунальное хозяйство Курской области”, “Демографические и социальные показатели Курской области”, “Труд и занятость в Курской области”, “Социально-экономическое положение Курской области в сравнении с регионами Центрально-Черноземного района”.

Основные социально-экономические явления и процессы в жизни городов отражены в сборниках: “Города Курской области”, “Областные центры Центрально-Черноземного района”.

Характеристика социально-экономического положения Курской области и регионов - субъектов Российской Федерации, входящих в состав Центрального федерального округа, представлена в статистическом бюллетене “Центральный федеральный округ в цифрах”.

Данные, публикуемые на страницах наших официальных статистических изданий, носят системный характер, раскрывают динамику явлений, их суть и структуру, подкреплены методологическими комментариями.

Наша статистическая информация позволит Вам правильно сориентироваться в интересующем Вас социально-экономическом пространстве, поможет Вам в учебе, научной и практической работе, управленческой деятельности, обеспечит успех в бизнесе, в руководстве предприятием, организацией, отраслью экономики или социальной сферы, в управлении административно-территориальным образованием.

Обращаемся к уважаемой читательской аудитории, к специалистам и ко всем заинтересованным организациям с предложением высказать свое мнение об этом издании. Мы используем ваши замечания и пожелания при подготовке и публикации статистических сборников, которые публикуются ежегодно.

С пожеланием успехов,

*Председатель Курского
комитета Госкомстата России*

*Ю.В.Донченко
кандидат экономических наук,
доцент*

Редакционный совет:

**Ю.В.Донченко - председатель,
Н.Г.Бурцева, В.В.Воробьева, Т.Н. Левговд,
С.А.Ляхова, Н.И. Усенко – члены совета**

Сводный статистический сборник Курской области

Статистический сборник

Курский областной комитет государственной статистики. 2002.

В сборнике помещены официальные статистические данные о социально-экономическом положении Курской области. Данные показаны в динамике с 1995 г. с учетом сопоставимости показателей, периода их разработки и начала статнаблюдения, по отдельным показателям - за 1980, 1985 гг. Сборник подготовлен на основании данных, получаемых органами государственной статистики от предприятий, организаций, населения путем проведения переписей, выборочных обследований и других форм статистического наблюдения, сведений областных ведомств: Управления Министерства юстиции Российской Федерации, Управления внутренних дел, Комитета по земельным ресурсам и землеустройству, Комитета природных ресурсов, Комитета по охране окружающей среды, Комитета финансов, Главного управления Банка России, Пенсионного фонда Российской Федерации и др.

Открывают сборник основные социально-экономические характеристики Курской области. Включены таблицы, характеризующие развитие экономики и социальной сферы в целом, отраслей и секторов. Широко представлена информация о населении, его занятости и денежных доходах. Сведения, отражающие основные области социальной сферы, публикуются в специально созданных разделах.

Сборник содержит показатели, характеризующие макроэкономические аспекты формирования и функционирования рыночной экономики.

В разделе "Города и районы" приведены отдельные показатели социально-экономического положения городов и районов, что позволяет читателю произвести сопоставления и получить более полную информацию о развитии городов и районов области.

Раздел "Межрегиональные сравнения" содержит основные социально-экономические индикаторы развития регионов, входящих в Центральный федеральный округ.

Данные рассчитаны в соответствии с принципами современной методологии.

Сведения за 2000 г. в отдельных случаях уточнены по сравнению с опубликованными ранее.

Предназначен для широкого круга пользователей: работников органов представительной и исполнительной властей, руководителей и специалистов предприятий и организаций, предпринимательских структур, научных работников, преподавателей, студентов и учащихся учебных заведений, библиотек, средств массовой информации, частных лиц, для всех, кому нужна объективная и разносторонняя информация об экономике и социальной сфере области, её городов и районов.

Книга будет интересна читателям, желающим получить всестороннее представление о современной жизни Курской области.

СОДЕРЖАНИЕ

1. ИСТОРИЯ РОССИЙСКОЙ СТАТИСТИКИ	5
2. ОБЩАЯ ХАРАКТЕРИСТИКА	
Основные социально-экономические показатели	16
3. УСТРОЙСТВО ОБЛАСТИ	
Законодательная и исполнительная власти	20
Административно-территориальное деление	20
Число общественных объединений	23
Число религиозных организаций	24
4. ГЕОГРАФИЧЕСКОЕ ПОЛОЖЕНИЕ И ПРИРОДНЫЕ РЕСУРСЫ	
Границы	26
Рельеф	26
Климат	26
Почвы	26
Земельная площадь	26
Лесные ресурсы	27
Водные ресурсы	27
Полезные ископаемые	28
5. ОХРАНА ОКРУЖАЮЩЕЙ СРЕДЫ	
Охрана окружающей среды	30
Методологические пояснения	38
6. НАСЕЛЕНИЕ	
Основные демографические показатели	40
Численность и состав населения	41
Показатели естественного движения населения	48
Брачность и разводимость	57
Миграция	58
Методологические пояснения	60
7. ТРУД	
Занятость и безработица	62
Условия труда, производственный травматизм	77
Методологические пояснения	82
8. УРОВЕНЬ ЖИЗНИ НАСЕЛЕНИЯ	
Индикаторы уровня жизни населения, доходы населения	84
Распределение доходов и социально-экономическая дифференциация населения	89
Структура потребительских расходов и потребление продуктов питания	100
Жилищные условия населения	106
Правонарушения	109
Методологические пояснения	114
9. ОБРАЗОВАНИЕ	
Дошкольное образование	116
Интернатные учреждения для детей	117
Общее образование	119
Начальное профессиональное образование	124
Высшее и среднее профессиональное образование	125

10. ЗДРАВООХРАНЕНИЕ	
Лечебно-профилактическая помощь населению	132
Заболеваемость населения	139
Инвалидность населения	150
Методологические пояснения	152
11. КУЛЬТУРА И ОТДЫХ	
Культура	154
Отдых	162
12. ВАЛОВОЙ РЕГИОНАЛЬНЫЙ ПРОДУКТ И ОСНОВНЫЕ ФОНДЫ	
Валовой региональный продукт	166
Основные фонды	183
Методологические пояснения	186
13. ПРЕДПРИЯТИЯ И ОРГАНИЗАЦИИ	
Общая характеристика предприятий и организаций	188
Малое предпринимательство	191
Крестьянские (фермерские) хозяйства	195
Методологические пояснения	196
14. ПРОМЫШЛЕННОСТЬ	
Общэкономические показатели	198
Производство продукции в основных отраслях	201
Материально-техническая база	210
Методологические пояснения	212
15. СЕЛЬСКОЕ ХОЗЯЙСТВО	
Основные показатели сельского хозяйства	214
Растениеводство	226
Животноводство	230
Методологические пояснения	233
16. СТРОИТЕЛЬСТВО	
Строительная деятельность	236
Материально-техническая база строительства	242
Жилищное и социально-культурное строительство	243
Методологические пояснения	248
17. ТРАНСПОРТ	
Основные показатели транспорта	250
Грузовые перевозки	251
Материалы выборочных обследований по автомобильному транспорту	253
Пассажирские перевозки	254
Материально-техническая база транспорта	259
Аварийность на транспорте	265
Методологические пояснения	266
18. СВЯЗЬ	
Основные показатели связи общего пользования	268
Услуги связи	269
Средства связи	271
Методологические пояснения	274

19.ТОРГОВЛЯ	
Основные показатели торговли	276
Розничная торговля и общественное питание	277
Оптовая торговля	283
Методологические пояснения	290
20. УСЛУГИ	
Объем платных услуг населению	292
Объем бытовых услуг населению	293
21. НАУКА	
Объем научно-технических работ	298
Численность и выпуск аспирантов	299
22.ФИНАНСЫ	
Задолженность предприятий и организаций	302
Удельный вес убыточных предприятий и организаций	310
Основные показатели деятельности коммерческих банков	311
Отдельные показатели деятельности страховых организаций	311
Методологические пояснения	314
23. ИНВЕСТИЦИИ	
Основные показатели инвестиционной и строительной деятельности	316
Иностранные инвестиции	319
Методологические пояснения	320
24. ЦЕНЫ И ТАРИФЫ	
Уровень и динамика цен	322
Средние потребительские цены	327
Методологические пояснения	334
25. ВНЕШНЕЭКОНОМИЧЕСКАЯ ДЕЯТЕЛЬНОСТЬ	
Внешняя торговля	338
Деятельность предприятий с участием иностранного капитала	364
Методологические пояснения	366
26. ГОРОДА И РАЙОНЫ ОБЛАСТИ	367
27. МЕЖРЕГИОНАЛЬНЫЕ СРАВНЕНИЯ	429
Краткий глоссарий	509

Курский областной комитет государственной статистики Госкомстата России информирует:

Первичная статистическая информация является собственностью отчитывающейся организации. Сводная статистическая информация, собираемая и разрабатываемая органами государственной статистики, является собственностью Российской Федерации.

Госкомстату России, его органам на местах предоставлено исключительное право на издание и распространение статистической информации.

Ни один раздел данного сборника не может быть воспроизведен полностью или частично в любой форме и любыми средствами без обязательной ссылки на Курский областной комитет государственной статистики Госкомстата России. Органы государственной статистики имеют право комментировать неправильную интерпретацию или неправильное использование официальных статистических данных.

Органы государственной статистики не отвечают за достоверность статистических данных, разрабатываемых, публикуемых и комментируемых иными ведомствами, органами власти, управления, коммерческими и некоммерческими организациями без участия органов государственной статистики.

Сокращения

мм	– миллиметр	л.с.	– лошадиная сила
м	– метр	руб.	– рубль
пог. м	– погонный метр	долл.	– доллар
м ²	– квадратный метр	г.	– год
м ³	– кубический метр	шт.	– штука
км	– километр	л	– литр
км ²	– квадратный километр	дкл	– декалитр
г	– грамм	га	– гектар
кг	– килограмм	экз.	– экземпляр
т	– тонна	р.	– раз
т.км	– тонно-километр	тыс.	– тысяча
кВт	– киловатт	млн.	– миллион
кВт.ч	– киловатт- час	млрд.	– миллиард
		трлн.	– триллион

В сборнике приняты условные обозначения:

- явление отсутствует;
- ... данных не имеется;
- 0.0 значение показателя меньше единицы измерения

В отдельных случаях незначительные расхождения между итогом и суммой слагаемых объясняются округлением данных.

Значения стоимостных показателей с 1998г. приведены с учетом нарицательной стоимости Российских денежных знаков (уменьшение в 1000 раз) и в масштабе цен, действующем с 1 января 1998г., за остальные годы – в денежных знаках соответствующих лет.

Статистика - наука о силе и богатстве
государства, о состоянии его в данную
пору

Владимир Даль

Возникновение и формирование публичной статистики было обусловлено объективной необходимостью решения практических задач по управлению общественными процессами, связанными со сбором и обработкой соответствующих данных и получением на этой основе числовых характеристик изучаемых общественных явлений и процессов.

Элементарными статистическими операциями человечество пользовалось еще в глубокой древности. Среди них основной было проведение единовременного учета наличных объектов. В эпоху феодализма существование примитивной системы статистического учета было обусловлено нуждами отдельных церковных и феодальных хозяйств.

В конце XV в. для взимания налогов и податей составлялись писцовые книги Московского государства, которые содержали данные о размерах пашни и численности населения. С писцовых книг и ведет свое начало история российской государственной статистики, становление и развитие которой было обусловлено особенностями социально-экономического уклада России. "Акты хозяйства боярина Б.И.Морозова" (вторая половина XVII в.) свидетельствуют о том, что во владении велась текущая сельскохозяйственная статистика - собирались сведения относительно земли, распределения угодий, о поголовье скота, проводился учет крестьянских дворов и их населения.

Основы общегосударственной системы статистики в России были заложены при Петре I. Следует отметить, что единого статистического органа в России в то время не было. Некоторые функции центрального статистического органа выполнял учрежденный при Петре I Сенат. По Указу Сената от 9 декабря 1720 г. было организовано проведение ряда единовременных обследований, в том числе первая государственная съемка России. Высочайший Указ от 14 апреля 1702 г. является первым общероссийским документом, регламентирующим учет населения страны, согласно которому представлялись ведомости о новорожденных и умерших с указанием причин смерти, пола и возраста.

В связи с введением подушных податей в России, начиная с 1718 г., систематически проводились переписи (ревизии) податного населения. В XVIII в. проведено пять ревизий (1718, 1742, 1761, 1781, 1794 гг.). Они продолжались до 1860 г.

В царствование Екатерины II (1762-1796 гг.) существенно изменилась экономическая политика государства, проявлением чего стало оживление свободного предпринимательства. В связи с этим была реорганизована система государственного управления, центром государственного управления стала губернская администрация, а Правительствующий Сенат из высшего правительственного учреждения страны преобразован в судебный орган. Изменились функции российской статистики, организация и методы её работы. Появился новый тип статистических работ, рассчитанных не на удовлетворение узких по содержанию оперативных запросов, а на получение разнообразных статистических данных о состоянии социально-экономической жизни.

Начиная с 1764 г. в России было проведено несколько уникальных статистических работ: генеральная опись Малороссии, генеральное межевание и топографическое описание губерний, послуживших базой для последующего развития статистической практики и становления российской статистики.

6 ИСТОРИЯ РОССИЙСКОЙ СТАТИСТИКИ

Высочайшим Манифестом от 8 сентября 1802 г. было повелено "каждому Министру в конце года подавать Его Императорскому Величеству через Правительствующий Сенат письменный отчет в управлении всех вверенных ему частей". Историю российских административно-статистических учреждений можно исчислять именно с 8 сентября 1802 г.

Во исполнение Высочайшего Манифеста Министр внутренних дел граф В.П.Кочубей предписал губернаторам представлять в Министерство статистические сведения. 1 ноября 1802 г. при Департаменте Министерства внутренних дел Высочайшим соизволением было учреждено сословие дворян, в обязанности которых вменено приведение "в исторический порядок сведений о положении губерний".

12 июля 1804 г. издан указ Сената, законодательно оформивший работы в области промышленной статистики. Указ обязывал владельцев фабрик и заводов предоставлять губернской администрации ежегодную отчетность. В статистических ведомостях отражались также данные о населении, посевах и сборе продовольственных культур, запасных хлебных магазинах, казенных крестьянах, денежных повинностях населения.

В 1810 г. статистическая часть была передана вновь учрежденному Министерству полиции, где на её базе 20 марта 1811 г. создано Статистическое отделение, которое возглавил академик К.Ф.Герман.

За период с 1811 по 1823 гг. Статистическим отделением было составлено около 50 сравнительных табелей, касавшихся пространства, населения, землевладения, промышленности, мануфактур, торговли; большое количество атласов, отдельных карт и планов.

20 декабря 1834 г. мнением Государственного Совета, утвержденным Николаем I, было организовано на новых началах Статистическое отделение при Совете Министерства внутренних дел, а на местах было решено образовать Губернские Статистические Комитеты под председательством гражданских губернаторов.

28 января 1835 г. Указ императора о необходимости создания Губернских Статистических Комитетов и Высочайше утвержденные документы направлены начальникам губерний "для сведения и должного исполнения".

Началом официальной статистической службы в Курской губернии считается 1836 г., когда на основании распоряжения Министерства внутренних дел России в Курске был образован Губернский Статистический Комитет. Комитет осуществлял сбор сведений, проверял их, приводил в однообразный порядок, вносил их в таблицы по полученным от Статистического отделения Министерства формам, составлял по этим сведениям точные описания губернии в целом или отдельно по некоторым отраслям хозяйства, промышленности и торговли. Об этом факте свидетельствуют сохранившиеся в государственном архиве Курской области нормативно-правовые документы, регламентирующие деятельность Статистического Комитета в губернии. Это выписка из утвержденного Господином Министром Внутренних Дел журнала Статистического Комитета 1853 г. по "собираанию и приведению в ясность статистических сведений о данных по губерниям", которую подписал Председатель Комитета Товарищ Министра Лекс. Циркулярное письмо Статистического комитета Министерства внутренних дел "О должном направлении действий Губернского Статистического Комитета" от 30 декабря 1853 г. № 190 за подписью Министра Внутренних Дел Генерал-Адъютанта Бибикова определяет организацию сбора данных, порядок собиранья и обработки статистических сведений в Губернском Статистическом Комитете; расходы на производстве в Комитете ("не свыше 1.000 р. в год"), порядок назначения Членов и Членов-Корреспондентов Комитета и их обязанности.

Статистический Комитет находился в подчинении губернатора и не имел штатных работников. Циркуляром Министра Внутренних Дел России от 26 мая 1854 г. "О назначении

от разных ведомств в Статистический Комитет" в качестве непременных Членов Комитета назначены Члены Губернских Строительных и Дорожных Комиссий, Инженерные Штабс-Офицеры, местные начальники Горной и Таможенной части и Губернские Почтмейстеры. В Курском Губернском Статистическом Комитете были утверждены 20 членов, среди которых астроном Семёнов, князь Барятинский. Председателем Комитета был Курский гражданский губернатор, действительный статский советник и кавалер Зарин Владимир Николаевич. Для производства дел назначен коллежский советник Билевич.

22 декабря 1852 г. именным указом Николая I было предписано объединить существующие в Министерстве внутренних дел Статистическое отделение и Люстрационный комитет по делам западных губерний в Статистический комитет с правами самостоятельного структурного подразделения Министерства "под непосредственным ведением и руководством министра".

В 1858 г. Статистический Комитет был реорганизован в Центральный статистический комитет - по представлению МВД, утвержденному Государственным советом и Александром II 4 марта 1858 г., Статистический Комитет состоял "из двух отделов: статистического и земского". На статистический отдел возлагалось "собрание, критическая проверка, приведение в порядок и обработка в статистическом виде необходимых для Правительства статистических данных по всем отраслям управления империи". Земский отдел занимался обсуждением и обработкой всех дел, касающихся земско-хозяйственного устройства.

Статистики 50-х годов XIX в. провели огромную работу, подготовив в значительной степени проведение реформы 1861 г. Они составили характеристику крепостного населения России, исследовали состояние помещичьего землевладения, характер землепользования, крепостных повинностей и задолженностей помещиков.

30 апреля 1863 г. с учетом отмены крепостного права и вызванных этим крупных изменений в стране Государственным советом и императором было утверждено новое "Положение об устройстве статистической части при Министерстве внутренних дел". Центральный Статистический комитет получал права департамента и дополнялся Статистическим советом.

Выделяемые ассигнования Центральным Статистическим Комитетом на содержание Губернских Статистических Комитетов были недостаточны для организации работ. Одним из дополнительных доходов Комитета был доход от издания справочных ежегодников, трудов.

В 1863 г. издан изготовленный типографским способом первый выпуск географо-статистических трудов Курского Губернского Статистического Комитета, в котором обобщены наблюдения хозяйственной жизни края; сведения касались в основе своей населения и экономики.

В 1866 г. вышел первый сборник Центрального статистического комитета "Статистический временник Российской Империи". Это был первый Российский статистический ежегодник. В этом же году издается второй выпуск трудов Курского Губернского Статистического Комитета, который включал в себя статистику разного содержания.

Велика ценность собранных, обработанных и изданных статистиками того времени статистических данных по истории Курского края. Ни один другой источник не может дать такой же полной, всесторонней, а главное, столь точной характеристики экономического состояния Курской губернии.

Статистические сведения о Курской губернии за 1861, 1862 гг.

(труды Курского Губернского Статистического Комитета, выпуск I, выпуск II)

8 ИСТОРИЯ РОССИЙСКОЙ СТАТИСТИКИ

кв. миль	819	888
кв. верст	39000	43015

Населенные местности в Курской губернии: губернский город - 1, уездных - 14, заштатных городов - 3, сел - 714, слобод - 159, деревень - 1441, хуторов - 431.

Число жителей	1863079	1894297
Мужчины	921501	937209
Женщины	941578	957088

Наличное число жителей по сословиям

	Мужчины	Женщины	Мужчины	Женщины
Дворяне	8045	8137	7757	7897
Духовенство	10994	11726	11050	11912
Городское сословие (почетные граждане, купцы, мещане)	41277	40227	40933	40163
Сельское сословие (государственные крестьяне, удельные, помещичьи)	806228	825413	842395	871177
Военные сословия	35162	28120	31322	22328
Иностранцы	156	102	163	120
Вольно-отпущенные, отчужденные на волю из разных ведомств и разночинцы	1799	1723	3389	3482

Число жителей по вероисповеданиям

Православного	912660	932598	930066	950192
Единоверческого	711	735	1706	1801
Раскольников разных сект	7392	7911	4958	4805
Римско-Католического	311	105	200	90
Протестантского	125	114	172	154
Иудейского	285	115	100	46
Магометанского	17	-	7	-

Число родившихся в 1861 г. - 86598, в том числе мужчин - 43553, женщин - 43045;

Число умерших - 129519, **число браков** - 24578.

Число зданий, за исключением церквей	196268	12713 ¹⁾
в т.ч. каменных	1852	1468

Число церквей и других богослужебных зданий

	989	983
в т.ч. каменных	430	441

В 1862 г. от пожаров (436) сгорело 6 церквей, 9 казенных зданий, 3151 частное здание, в том числе 1 фабрика. Убыток составил 1862569 рублей.

¹⁾ В городах Курской губернии

	1861	1862
Число фабрик и заводов	540	657

Из них: маслобойных - 158, кирпичных - 127, салотопенных - 60, кожевенных - 55, селитренных - 28, крупорушных - 21, свечносальных - 20, известковых - 17, мыловаренных - 13, свечновосковых - 14.

Любимым промыслом деревенских жителей Курской Губернии было вязание шерстяных поясов и кушаков. В особенности славилось этим вязанием село Дубовец Курского уезда, местным сбытом являлась Коренная ярмарка, где кушаки скупались и развозились по всей империи.

Число мастеровых рабочих	11966	11677
Выработано продукции на сумму (руб.)	4852305	4939867

Сельское хозяйство

Самыми обширными сельскими промыслами Курской губернии были хлебопашество, разведение конопли и обдελывание пеньки.

Распределение земель по хозяйственному их употреблению в 1862 г.

Всего, десятин ¹⁾	в том числе						
	усадеб- ные	пахот- ные	сенокос- ные	выгон- ные	неудоб- ные	неопределенного качества	под лесом
4062543	208708	2796904	395522	156783	188243	2339	314044

Продажная цена земель за десятину пахотной, не паровой земли - от 25 до 50 руб.

Засеяно хлеба (четвертей) ²⁾	в том числе		Снято по урожаю (четвертей)	в том числе	
	озимого	ярового		озимого	ярового
2315928	946381	1369547	7339002	3989158	3349844

Недостатка в хлебе Курская губерния не испытывала. Хлебных магазинов было 4511, в которых находилось на 01.01.1863 г. хлеба 817518 четвертей.

Наличие скота в 1862 г. : крупного рогатого - 414000 голов, лошадей - 650000, овец - 850000 голов. На годовое продовольствие губернии потреблялось до 40000 голов рогатого скота.

На каждую крестьянскую семью приходится 1 шт. рогатого скота, на 2 крестьянские семьи - 3 лошади.

Разведение рогатого скота улучшалось породами тирольской и холмогорской. В Курской губернии было 22 конных завода. Для улучшения пород лошадей существовала в г. Курске Случная Земская Конюшня ведомства государственного конезавода. Ежегодно продавалось в другие губернии до 4000 лошадей.

Птицеводство состояло в ловле куропаток, которыми весьма обильна Курская губерния.

Торговые цены за четверть	1861	1862
Рожь	2р. 25к.-2р.43к.	1р. 80к.-3р.00к.
Пшеница	7р. 50к.	5р. 00к.-7р.50к.
Овес	1р. 76к.-2р. 03к.	1р. 60к.-2р.60к.
Гречиха	1р. 75к.-7р. 90к.	1р. 40к.-2р.62к.
Картофель	1р. 85к.-2р. 95к.	1р. 20к.-2р.20к.

Торговая промышленность состояла из торговли хлебом и пенькою - двумя важнейшими источниками богатства Курского края, которые были исключительным предметом деятельности первых торговых людей. Главный ярмарочный пункт - Коренная пустынь.

¹⁾ Поземельная мера: единица меры десятина = 1, 09254 га

²⁾ Мера хлебная: единица меры четверть = 1,6 ц пшеницы, 1.0 ц ржи, 1.16 ц ячменя, 0.96 ц овса

Состояние народной нравственности в Курской губернии усматривается из перечня уголовных преступлений и подсудимых.

Сводный статистический ежегодник 2002

10 ИСТОРИЯ РОССИЙСКОЙ СТАТИСТИКИ

Отдельные виды уголовных преступлений	Число подсудимых	Удельный вес подсудимых в общем количестве
Воровство - кража	1184	35.3
Сопrotивление распоряжениям правительства и неповиновение установленным властям	444	13.2
Нарушение уставов о казенных лесах	354	10.6
Нанесение увечья, ран и др. повреждений	293	8.7
Нарушение уставов и постановлений по питейному сбору и акцизу	215	6.4
Смертоубийства	185	5.5
Преступления и проступки по службе государственной и общественной	119	3.5
Нарушение правил против осторожности от огня	101	3.0
Бродяжничество, укрывательство беглых и нарушение постановлений о паспортах	55	1.6

В 1862 г. из числа 3353 подсудимых осуждено 814, из них 163 женщины.

По сословиям преступники распределяются следующим образом: дворян - 10 человек, духовного звания - 4, служащих не из дворян - 8, купцов - 3, мещан - 64, крестьян - 689, лиц военного сословия - 28, неизвестного звания - 8.

Здравоохранение. Преобладающими болезнями Курского края в 1862 г. в отчете Комитета указаны в весенние месяцы - горячки катарральная и ревматическая, в летние - тифозная горячка и воспаление желудка; в осенние - воспаление легких; в зимние - эмфизему и разные виды одышки. Врачей на действительной службе в Курской губернии в 1862 г. состояло 47, вольной практикой занималось 27 врачей, снабжение населения лекарственными средствами осуществлялось через 16 аптек.

Образование. Число учебных заведений в 1862 г. - 222, число учащихся - 10593.

г.Курск	Число		Курская губерния	Число	
	заведений	учащихся		заведений	учащихся
Гимназия с благородным пансионом	1	237	Уездные училища	19	2395
Реальные классы при гимназии	2	42	Приходские училища	12	831
Уездное училище	1	139	Женские училища	3	103
Мужские приходские училища	2	211	Частный пансион для девиц	1	21
Женские училища	2	140	Сельские приходские училища	123	5146
Училища в детском приюте	1	50	Первоначальные школы в селениях государственных крестьян	52	901
Частный пансион для девиц	1	12	Курская семинария в г. Белгороде	1	342
Частная школа для девиц	1	23			

Важнейшей вехой в развитии статистики была перепись населения Российской Империи 1897 г. Инициатором ее стал выдающийся русский ученый П.П.Семенов -Тянь -Шанский. Эта перепись представляет собой единственный источник достоверных данных о численности и составе населения России в конце XIX века.

Надо отметить огромную заслугу Курского Губернского Статистического Комитета, которым ещё ранее 27 марта 1865 г. была проведена однодневная перепись населения в г.Курске и подгородних слободах - Ямской, Стрелецкой, Казацкой, Пушкарной. По результатам переписи составлена характеристика населения по полам, народностям, вероисповеданиям, сословиям, возрастам, гражданскому состоянию, роду занятий, образованию.

Архивные документы донесли до нас издание Центрального Статистического Комитета от 30 июля 1904 г., в котором отражены сводные итоги, обзор цифровых данных по Курской губернии первой всеобщей переписи населения 1897 г.

Общая численность наличного населения Курской губернии на 28 января 1897 г. определена - 2371012 жителей. При пространстве губернии в 40821.1 кв. верст, в среднем приходится на 1 кв. версту 58.1 жителей. Что касается этнографического состава наличного населения, то только 4.1 % населения принадлежит нерусским национальностям, а том числе евреев - 1.7%, поляков - 1.2%, немцев - 0.4%. Состав населения губернии по вероисповеданиям очень однообразен - православные и единоверцы составляют 98.7%. Преобладающим сословием являются крестьяне, которые в сельском населении составляют 97%. В городском населении 57.04% всех мужчин и 55.48 % всех женщин принадлежит возрастам 20 и свыше лет, тогда как в сельском населении в том же возрасте - только 47.93% и 48.90%.

Большой интерес представляет сопоставление результатов переписей 1865 и 1897 гг. по г.Курску.

Результаты переписи

	Всего		в том числе			
	1865г.	1897г.	мужчин		женщин	
			1865г.	1897г.	1865г.	1897г.
Общее наличное число жителей	55192	75721	29131	39599	26061	36122
в том числе г. Курск	37321	52795	20030	28346	17291	24449
подгородние слободы:						
Ямская	6542	9111	3473	4498	3069	4613
Стрелецкая	4743	5046	2441	2451	2302	2595
Казацкая	5899	7682	2866	3757	3033	3925
Пушкарная	687	1087	321	547	366	540

Состав населения в г. Курске по народностям¹⁾

	1865г.	1897г.		1865г.	1897г.
Русские	36104	72016	Венгерцы	2	-
Поляки	776	1222	Греки	8	5
Немцы	241	371	Молдаване	1	38
Французы	8	30	Евреи	91	1515
Англичане	4	5	Татары	28	268
Шведы	9	11	Цыгане	36	56
Итальянцы	4	10	Черкесы	4	-
Швейцарцы	5	-	Армяне	-	9
			Прочие		165

Состав населения по вероисповеданиям¹⁾

	Всего		в том числе			
	1865г.	1897г.	мужчин		женщин	
			1865г.	1897г.	1865г.	1897г.
Православное	35740	71648	18880	36879	16860	34769
Единоверческое	288		145		143	
Раскольники	121	-	61	-	60	-
Римско-католическое	805	1363	704	1078	101	285
Евангелическо-лютеранское	251	440	140	204	111	236
Иудейское	84	1689	68	985	16	704
Магометанское	32	308	32	303	-	5
Лица прочих нехристианских вероисповеданий, остальных христианских вероисповеданий	-	273	-	150	-	123

Состав населения по сословиям¹⁾

12 ИСТОРИЯ РОССИЙСКОЙ СТАТИСТИКИ

	1865г.	1897г.		1865г.	1897г.
Дворяне потомственные и личные	4092	6523	Крестьяне	-	40144
Духовенство	1243	1471	Остальные	-	1420
Почетные граждане	207	-	Малороссийские казаки	1	-
Купеческое сословие	1803	1101	Нижние чины, состоящие на действительной службе	2520	-
Мещане	16215	24850	Бессрочно-отпускные		
Рабочие люди, приписанные в мещане из других сословий	1275	-	нижние чины	124	-
Государственные крестьяне	4827	-	Отставные нижние чины	502	-
Дворовые люди	1897	-	Солдатские сыновья	315	-
Временно-обязанные крестьяне	263	-	Солдатские жены и дочери	1633	-
Иностранцы	81	212	Разночинцы	295	-
			Неопределенного звания	28	-

¹⁾ Состав населения г. Курска дан исходя из его численности 37321 в 1865 г. , и 75721 - в 1897 г. , так как в 1897 г. в состав городского населения включены жители подгородних слобод

Состав населения по возрастам позволил определить трудовой потенциал, которым располагал г. Курск:

Структура возрастного состава, %

	1865г.	1897г.
Число лиц детского и юношеского возраста (мужчин до 20 лет, женщин до 16 лет)	34.6	35.4
Число лиц возмужалого возраста (мужчин от 20 до 60 лет, женщин от 16 до 50 лет)	55.3	53.4
Число лиц старческого возраста (мужчин от 60 лет, женщин от 50 лет)	10.0	11.2

При сопоставлении структуры возрастного состава населения г.Курска 1865 и 1897 гг. с аналогичными данными демографической статистики наших дней выявляется тенденция явного "старения" населения - рост "числа лиц старческого возраста", что свидетельствует о сокращении трудового потенциала.

Прогрессивное значение первой всероссийской переписи населения Российской империи 1897 г. признавали многие представители русской интеллигенции. Л.Н.Толстой рассматривал перепись как социологическое исследование с целью "учредить лучше жизнь людей". В качестве переписчика участвовал А.П.Чехов. Архивные документы донесли до нас копию свидетельства счетчика переписи 1897 г., выданного заведующим переписным участком Серпуховского уезда Московской губернии дворянину А.П.Чехову и дает представление об общих правилах для счетчика.

14 ИСТОРИЯ РОССИЙСКОЙ СТАТИСТИКИ

Центральный статистический комитет Министров внутренних дел Росси, как единый постоянно действующий статистический орган с широкими задачами общегосударственной статистики функционировал до 1917 г.

В июне 1918 г. был созван первый Всероссийский съезд статистиков, а 25 июля 1918 г. Декретом Совета Народных Комиссаров "О государственной статистике" было оформлено создание в стране единого общегосударственного органа - Центрального статистического управления.

Советский этап статистической деятельности отмечался достаточной интенсивностью: проводилось большое число специально организованных переписей и обследований, был построен первый баланс народного хозяйства. В конце 1918 г. была проведена Всероссийская промышленно-профессиональная перепись, в августе 1920 г. - работы всероссийского масштаба: демографическо-профессиональная перепись населения, сельскохозяйственная перепись и краткий учет промышленных предприятий. Материалы этих переписей легли в основу разработки Государственного плана электрификации России (ГОЭЛРО). В 1927 г. состоялась Всесоюзная школьная перепись, материалы которой были использованы при переходе к обязательному начальному обучению.

С 1930 по 1948 г. статистические органы находились в составе Госплана. В 30-е годы была организована текущая статистика, осуществлен ряд крупных статистических работ (переписи промышленного оборудования в 1932 и 1934 гг.; ежегодная перепись скота, общеторговая перепись 1935 г.; Всесоюзные переписи населения 1937 и 1939 гг.).

В 1941 г. Центральное управление народно-хозяйственного учета Госплана СССР было преобразовано в Центральное статистическое управление (ЦСУ).

Великая Отечественная война внесла существенные изменения в программы статработ, методы наблюдения и разработки статматериалов. Основной задачей статистиков стало выявление всех имеющихся в стране ресурсов для того, чтобы эффективно мобилизовать их для нужд фронта. Первостепенное значение приобрели срочные "Моментальные" переписи, итоги которых выдавались в очень короткие сроки. За период Великой Отечественной войны и 1946-1947 гг. Центральное статистическое управление произвело в общей сложности 142 срочных переписи.

Постановлением Совета Министров СССР от 10 августа 1948 г. ЦСУ было выделено из состава Госплана СССР и стало самостоятельным органом ЦСУ при Совете Министров СССР.

В период 50-х - 80-х годов ЦСУ решало поставленные правительством задачи методологического и организационного характера, вытекавшие из проводимой в стране социальной и экономической политики. В этот период централизована статистическая отчетность по промышленности, капитальному строительству, сельскому хозяйству и заготовкам.

В 1987 г. ЦСУ преобразовано в Госкомстат СССР. 18 ноября 1991 г. в составе органов государственного управления суверенной России образован Государственный комитет Российской Федерации (Госкомстат России), который стал преемником накопленного российской и советской статистикой опыта. В последние годы была существенно изменена действующая система статистических показателей, создана система национальных счетов, положено начало международным сопоставлениям валового внутреннего продукта, приведены в соответствие с международной практикой показатели статистики цен, финансов, населения, труда, внешней торговли. Заложена основа Единой системы классификации и кодирования технико-экономической и социальной информации.

Государственная статистика прошла сложный путь развития, её история была обусловлена особенностями социально-экономического уклада России. Любые изменения в стране оказывали прямое влияние на статистику, как науку и как реальный инструмент социально-экономического познания действительности, принятия необходимых политических и экономических решений на всех уровнях управления.

Накануне большого статистического события - первой переписи населения новой России важнейшей задачей, стоящей перед органами государственной статистики, является организация работ, связанных с её подготовкой и проведением.

По результатам Всероссийской переписи населения 2002 г. Госкомстат России составит демографический, социальный, экономический и национальный портрет населения страны.

общая характеристика

*Основные социально-
экономические
показатели*

16

2

ОСНОВНЫЕ СОЦИАЛЬНО- ЭКОНОМИЧЕСКИЕ ПОКАЗАТЕЛИ

	1985	1990	1995	1996	1997	1998	1999	2000	2001
Численность населения (на конец года), тыс. чел. в том числе в возрасте: ¹⁾	1341.5	1332.1	1342.9	1338.8	1332.4	1323.5	1311.5	1298.9	1284.5
моложе трудоспо- собного	284.8	288.3	277.3	271.0	264.1	255.5	244.9	234.4	224.6
трудоспособном	742.7	716.1	725.9	726.3	729.0	733.1	738.4	743.8	743.8
старше трудоспо- собного	314.0	327.7	339.7	341.5	339.3	334.9	328.2	320.7	316.1
Естественный прирост, убыль (-) населения (на 1000 населения)	-0.5	-2.1	-8.2	-8.5	-8.6	-8.4	-9.9	-10.1	-10.1
Среднегодовая численность занятых в экономике, тыс.чел. ²⁾	701.4	681.3	557.9	561.9	574.7	564.9	606.1	616.6	606.4
Общая численность безработных, тыс.чел. ³⁾	36.4	43.4	46.7	59.0	67.8	67.7	65.0
в том числе официально зарегистрированных	9.0	13.5	8.7	11.3	8.0	6.6	7.0
Денежные доходы населения, млрд.руб., с 1998г.-млн.руб.	2.1	3.0	4995.6	7345.5	9393.2	10073.2	16232.9	19775.1	25706.6 ⁴⁾
Денежные доходы в среднем на душу населения в месяц, тыс.руб., с 1998 г. - руб.	0.131	0.183	308.9	455.1	583.5	630.3	1023.6	1258.7	1653.3 ⁴⁾
Денежные расходы населения, млрд.руб., с 1998г.-млн.руб.	1.9	2.7	4185.9	6111.6	7585.5	8554.6	14147.7	17247.0	22240.3 ⁴⁾
Среднемесячная номинальная начисленная зарплата работающих, тыс.руб., с 1998г.-руб.	0.169	0.252	320.6	534.5	629.5	740.6	1055.8	1453.6	2011.3
Средний размер назначенных пенсий, тыс.руб., с 1998г. - руб.	0.072	0.093	156.8	258.5	283.5	354.5	408.0	634.9	933.0
Валовой региональный продукт (в текущих ценах): всего, млрд.руб., с 1998 г.-млн.руб.	9621.0	12821.5	14414.8	16796.3	23866.3	31949.3	...
Основные фонды (включая скот) в экономике по балан- совой стоимости (на конец года), млрд. руб., с 1998г.-млн.руб.	12.5	16.0	39747.5	122489.0	119219.8	129321.0	118867.0	137988.0	...

ОБЩАЯ ХАРАКТЕРИСТИКА 17

продолжение

	1985	1990	1995	1996	1997	1998	1999	2000	2001
Объем промышленной продукции (в фактически действовавших ценах), млрд.руб., с 1998г.- млн.руб.	3.9	4.7	7448.8	9789.7	11482.6	12755.0	19838.3	26109.0	30779.0
Производство потребительских товаров , млрд.руб., с 1998г.- млн.руб.	1.6	2.1	2444.0	2964.9	2832.0	2805.8	5820.6	6875.3	7101.7
Продукция сельского хозяйства (в фактически действовавших ценах), млрд.руб., с 1998г.-млн.руб.	...	2.6	2993.2	4604.7	4474.0	4943.8	9419.2	13131.1	14974.4 ⁴⁾
в том числе:									
растениеводства		1.2	1515.3	2816.7	2838.3	2934.1	4966.7	8611.7	9154.1
животноводства	...	1.4	1477.9	1788.0	1635.7	2009.7	4452.4	4519.4	5820.3
Объем подрядных работ, выполненных строительными организациями, млрд. руб., с 1998г. -млн. руб.	0.5	0.5	1006.0	1177.6	1489.0	1728.1	2025.6	2329.2	3284.8
Инвестиции в основной капитал, млрд.руб., с 1998г.-млн.руб.	1.9	2.1	1397.8	2079.0	2769.7	2859.0	4181.1	5424.7	6323.5 ⁵⁾
Ввод в действие общей площади жилых домов, тыс.м ²	548.3	449.9	291.5	253.4	161.0	222.9	237.7	175.7	192.7
Грузооборот транспорта общего пользования, млрд.т.км	14.6	15.3	5.3	4.1	3.4	4.1	4.8	4.7	2.5
Пассажирооборот транспорта общего пользования, млрд.пасс.км	4.2	4.6	2.6	2.6	2.7	2.2	2.1	2.2	...
Оборот розничной торговли,млрд.руб., с 1998г.-млн.руб.	1.2	1.9	2864.3	3829.9	4949.0 ⁶⁾	5968.0	10352.9 ⁶⁾	12454.2 ⁶⁾	15090.2 ⁶⁾
Оборот общественного питания, млрд.руб., с 1998г.-млн.руб.	0.1	0.1	169.3	194.7	232.2	242.7	355.3	421.4	481.6

18 ОБЩАЯ ХАРАКТЕРИСТИКА

	1985	1990	1995	1996	1997	1998	1999	2000	2001
Платные услуги населению во всех каналах реализации, млрд.руб., с 1998г.-млн.руб.	...	0.3	554.2	959.8	1225.1	1226.3	1678.3	2074.9	3059.1
Индекс потребительских цен на товары и услуги (декабрь к декабрю предыдущего года), в %	251.1	120.0	114.3	171.5	146.6	119.1	122.9
Индекс цен производителей промышленной продукции (декабрь к декабрю предыдущего года), в %	255.0	133.4	109.7	117.2	149.5	119.1	121.6
Индекс цен производителей на реализованную сельскохозяйственную продукцию (декабрь к декабрю предыдущего года), в %	321.4 ⁷⁾	152.6 ⁷⁾	106.2 ⁷⁾	116.7	190.9	127.9	117.2
Индекс цен производителей в строительстве (декабрь к декабрю предыдущего года), в %	270.0 ⁷⁾	178.5 ⁷⁾	100.4	121.0	161.4	132.4	115.4
Индекс тарифов на грузовые перевозки автотранспортом (декабрь к декабрю предыдущего года), в %	189.0	100.0	100.0	132.1	126.9	100.0	101.2

¹⁾ Расчетные данные 1985 г.

²⁾ Начиная с 1999г. включена численность из занятых в домашнем хозяйстве производством товаров и услуг для реализации

³⁾ 1995, 1997, 1998 гг. – на конец октября, 1996г. - на конец марта, 1999, 2000, 2001 гг. – в среднем за год

⁴⁾ Оценка

⁵⁾ Без досчета Госкомстата России на неформальную деятельность

- 6) Оборот розничной торговли приведен, включая организации ГУТ МО
- 7) К предыдущему году

устройство области

<i>Законодательная и исполнительная власти</i>	20
<i>Административно- территориальное деление</i>	20
<i>Число общественных объединений</i>	23
<i>Число религиозных организаций</i>	24

ЗАКОНОДАТЕЛЬНАЯ И ИСПОЛНИТЕЛЬНАЯ ВЛАСТИ¹⁾

Курская область является равноправным субъектом Российской Федерации. Её статус определяется Конституцией Российской Федерации и Уставом (Основным законом) Курской области.

Постоянно действующий законодательный (представительный) орган государственной власти Курской области - Курская областная Дума в количестве 45 депутатов, избираемых населением на основе всеобщего равного и прямого избирательного права при тайном голосовании сроком на 5 лет.

Администрация области является высшим постоянно действующим органом исполнительной власти Курской области.

Высшее должностное лицо области – Губернатор Курской области, избираемый населением области на основе всеобщего равного и прямого избирательного права при тайном голосовании сроком на 5 лет.

Губернатор Курской области возглавляет на принципах единоначалия систему исполнительных органов власти области, руководит деятельностью этих органов и их должностных лиц.

Правительство Курской области является коллегиальным органом, обеспечивает деятельность Губернатора Курской области и реализует установленные федеральным законодательством и законодательством области финансово-экономические и социальные функции исполнительной власти области в соответствии с полномочиями, определяемыми Губернатором Курской области.

Органом исполнительной государственной власти административно-территориальной единицы (района) является администрация района.

Местное самоуправление осуществляется непосредственно населением муниципального образования посредством проведения местного референдума, выборов, других форм прямого волеизъявления через выборные и другие органы местного самоуправления. Структура органов местного самоуправления определяется населением самостоятельно.

¹⁾ Из Устава (Основного закона) Курской области

**АДМИНИСТРАТИВНО-ТЕРРИТОРИАЛЬНОЕ ДЕЛЕНИЕ
на 1 января 2002г.**

Территория области включает в себя территории ее административно-территориальных единиц (районов) и муниципальных образований.

В Курской области

28 районов

2776 сельских населенных пунктов

512 муниципальных образований



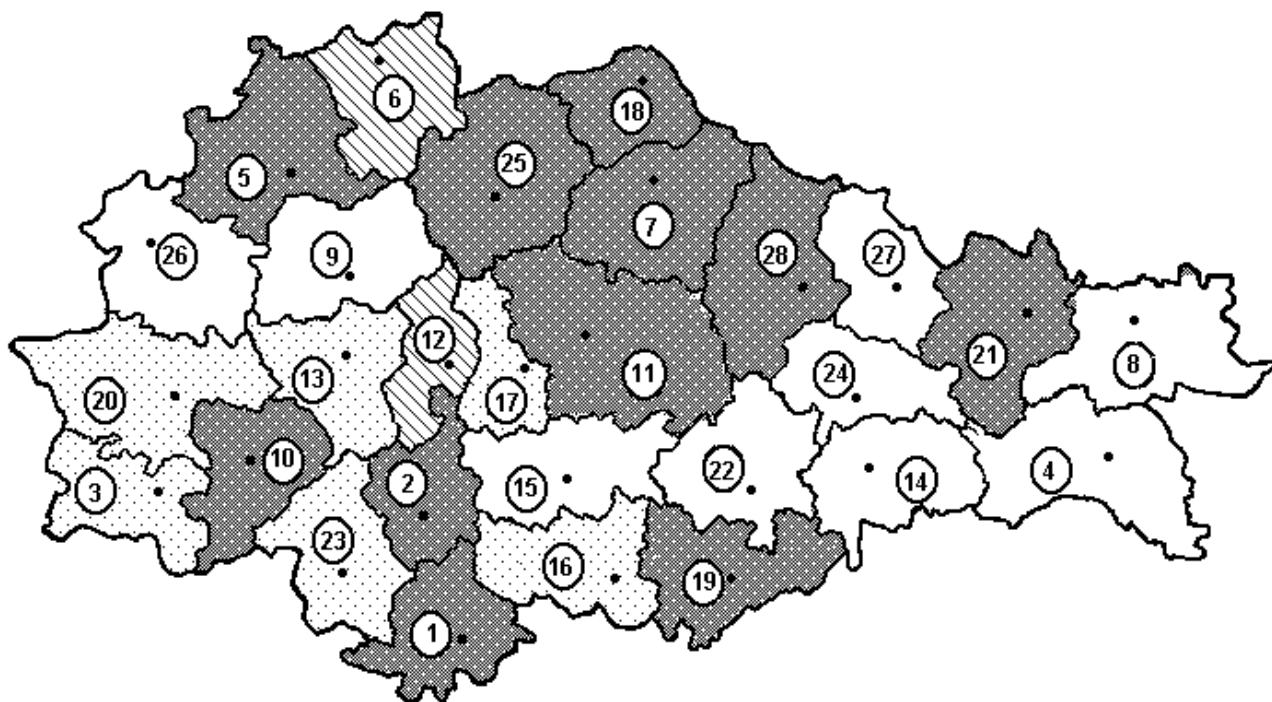

из них: 10 городов, 23 поселка городского типа

479 сельских администраций

Группировка районов по плотности населения

(число жителей на 1 км²)

- | | |
|---------------------|---------------------|
| 1. Беловский | 15. Медвенский |
| 2. Большесолдатский | 16. Обоянский |
| 3. Глушковский | 17. Октябрьский |
| 4. Горшеченский | 18. Поньровский |
| 5. Дмитриевский | 19. Пристенский |
| 6. Железногорский | 20. Рьльский |
| 7. Золотухинский | 21. Советский |
| 8. Касторенский | 22. Солнцевский |
| 9. Коньшевский | 23. Суджанский |
| 10. Кореневский | 24. Тимский |
| 11. Курский | 25. Фатежский |
| 12. Курчатовский | 26. Хомутовский |
| 13. Льговский | 27. Черемисиновский |
| 14. Мантуровский | 28. Щигровский |

-  более 100 человек на км²
 менее 20 человек
 от 20 до 30
 от 30 и выше

**НЕКОТОРЫЕ ПОКАЗАТЕЛИ
АДМИНИСТРАТИВНО-ТЕРРИТОРИАЛЬНЫХ ДЕЛЕНИЙ
на 1 января 2002 г.**

	Терри- тория, тыс. км ²	Посто- янное насе- ление, тыс.чел.	В т.ч. в район- ном центре	Число административно-территориальных единиц на 1 января 2002г.				
				города	посел- ки город- ского типа	число жителей на 1 км ²	число сельских населен- ных пун- ктов, ед.	число сельских админи- страций, ед.
Область	30.00 ¹⁾	1284.5	-	-	-	43	2776	479
г. Курск	0.18	434.5	-	1	-	2414	-	-
Беловский	0.95	22.4	2.9 ²⁾	-	-	24	51	18
Большесолдатский	0.81	16.5	2.8 ²⁾	-	-	20	64	12
Глушковский	0.85	28.7	5.9	-	2	34	53	14
Горшеченский	1.40	22.9	6.7	-	1	16	79	15
Дмитриевский	1.27	24.8	10.1	1	1	20	123	18
Железногорский	1.10	118.8	98.7	1	1	108	110	18
Золотухинский	1.16	28.9	5.2	-	1	25	136	19
Касторенский	1.23	23.8	4.2	-	3	19	101	21
Коньшевский	1.13	16.2	4.5	-	1	14	89	18
Кореневский	0.87	21.8	6.9	-	1	25	51	16
Курский	1.67	49.0	-	-	-	29	191	21
Курчатовский	0.68	70.7	48.6	1	2	104	55	10
Льговский	1.07	42.9	23.0	1	-	40	91	17
Мантуровский	1.02	17.3	3.1 ²⁾	-	-	17	63	19
Медвенский	1.08	20.3	5.1	-	1	19	146	15
Обоянский	1.03	36.2	14.9	1	-	35	83	19
Октябрьский	0.63	23.8	5.7	-	1	38	92	10
Поныровский	0.67	13.8	4.7	-	1	21	48	13
Пристенский	1.00	21.6	5.4	-	2	22	67	18
Рыльский	1.51	44.9	19.6	1	-	30	131	27
Советский	1.20	24.1	7.5	-	1	20	117	18
Солнцевский	1.05	20.3	4.9	-	1	19	93	16
Суджанский	0.99	33.1	7.9	1	-	33	81	21
Тимский	0.88	15.1	4.2	-	1	17	66	13
Фатежский	1.28	25.7	5.9	1	-	20	192	21
Хомутовский	1.19	17.8	5.3	-	1	15	139	20
Черемисиновский	0.81	12.6	4.8	-	1	16	98	14
Щигровский	1.29	36.0	20.3	1	-	28	166	18

Курская область образована 13 июня 1934г., входит в Центрально-Черноземный район России и Центральный федеральный округ.

Курская область занимает 0,2 % территории России. Численность постоянного населения области составляет 0,9% населения России

¹⁾ По данным комитета по земельным ресурсам и землеустройству по Курской области 2999.7 тыс. га

²⁾ Наличное население

ЧИСЛО ОБЩЕСТВЕННЫХ ОБЪЕДИНЕНИЙ на 1 января ¹⁾

	2000	2001	2002
Число зарегистрированных общественных объединений, всего	2188	2404	2522
в том числе:			
политических общественных объединений	75	75	108
из них:			
политических партий	36	40	66
политических движений	22	24	22
массовых общественных движений	8	38	16
общественных учреждений	10	11	9
профессиональных союзов	1522	1627	1665
женских объединений	13	15	11
ветеранских организаций	41	56	59
объединений инвалидов	75	97	108
молодежных организаций	31	41	44
научных, технических обществ	28	36	29
культурно-просветительских обществ	25	39	41
физкультурно-спортивных обществ	97	107	105
творческих союзов	17	17	18
фондов	61	71	57
союзов общественных объединений	10	14	22
других объединений граждан	175	160	230

¹⁾ По данным Управления Министерства юстиции Российской Федерации по Курской области
ЧИСЛО РЕЛИГИОЗНЫХ ОРГАНИЗАЦИЙ на 1 января 2002г. ¹⁾

	Зарегист- ровано религиоз- ных орга- низаций	в том числе по видам				
		централи- зованные религи- озные	приходы, общины	духовные образова- тельные	мона- стыри	брат- ства, сестри- чества
Всего	322	1	313	1	5	2
в том числе по конфессиям:						
Русская Православная Церковь	264		256	1	5	2
Русская Право- славная Церковь за границей	2		2			
Истинно-Правосла- вная Церковь	2		2			
Украинская Право- славная Церковь	1		1			
Старообрядцы	5		5			
в том числе:						
Древлеправо- славная Церковь	3		3			
Римско - католичес- кая Церковь	1		1			
Ислам	1		1			
Иудаизм	3		3			
Евангельские христи- ане-баптисты	28	1	27			
Христиане веры Евангельской - пятидесятники	4		4			
Церковь полного Евангелия	1		1			
Адвентисты седьмого Дня	6		6			
Новоапостольская церковь	2		2			
Свидетели Иеговы	1		1			
Сознание Кришны (Вайшнав)	1		1			

¹⁾ По данным Управления Министерства юстиции Российской Федерации по Курской области

географическое положение и природные ресурсы

<i>Границы</i>	26
<i>Рельеф</i>	26
<i>Климат</i>	26
<i>Почвы</i>	26
<i>Земельная площадь</i>	26
<i>Лесные ресурсы</i>	27
<i>Водные ресурсы</i>	27
<i>Полезные ископаемые</i>	28

Курская область обладает природной средой, характерной для лесо-степной зоны. Она расположена в центре Европейской части России, почти в центре Великой Русской равнины, на юго – западных склонах Средне-русской возвышенности, между лесной и степной зонами. Расстояние до Москвы 536 км, до Черного моря – 700 км.

Границы

Курская область на северо- западе на протяжении 120 км граничит с Брянской областью, на севере - 325 км с Орловской, на северо - востоке - 65 км с Липецкой, на востоке - 145 км с Воронежской, на юге -335 км с Белгородской областью Российской Федерации.

На юго-западе и западе 245км граница с Сумской областью Украины имеет статус государственной границы России.

Общая протяженность границ 1250км. Расстояние между крайними восточной и западной точками области 305 км, северной и южной точками - 171 км.

Климат

Умеренно континентальный, благоприятен для ведения сельского хозяйства. Средняя температура января минус 7.7-9.5⁰С, июля +18.6-19.8⁰С. Среднегодовое количество осадков 584 мм, что характерно для зоны умеренного увлажнения.

Период с положительной средней суточной температурой воздуха 220 – 235 дней. Продолжительность солнечного сияния за год 1775 часов (44% возможной)

Рельеф

Характеризуется водораздельными возвышенностями, речными долинами, оврагами и балками.

Самая высокая точка – 288 м над уровнем моря у истоков реки Рать на Тимско-Щигровской гряде. С её отрогами смыкаются Дмитровско-Рыльская и Фатежско-Льговская гряды, образуя главный водораздельный узел Великой Русской равнины, откуда берут начало реки Волжского, Днепровского и Донского бассейнов.

Общая длина 902 рек области около 8000 км. Они невелики и полноводны лишь во время весеннего паводка. Реки длиной более 100 км: Сейм, Псёл, Свапа, Тускарь, Кшень.

Почвы

В области выделяются два хорошо выраженных агропочвенных района: юго-восточный (большой) с преобладанием черноземов всех подтипов и северо - западный (меньший) с преобладанием серых лесных почв.

Для почвенного покрова характерно значительное проявление эрозионных процессов. Большая часть земель закислены и нуждаются в известковании.

ЗЕМЕЛЬНАЯ ПЛОЩАДЬ¹⁾
(на конец года; тысяч гектаров)

	1990	1995	1996	1997	1998	1999	2000	2001
Всего земель (территория)	2999.7	2999.7	2999.7	2999.7	2999.7	2999.7	2999.7	2999.7
в процентах	100	100	100	100	100	100	100	100
Земли, используемые землепользователями, занимающимися сельскохозяйственным производством	2671.7	2675.3	2672.2	2658.6	2579.0	2571.5	2572.7	2576.4
в процентах	89.1	89.2	89.1	88.6	86.0	85.7	85.8	85.9
Земли запаса и лесного фонда	220.7	221.5	224.4	238.4	255.3	262.4	260.4	256.7
в процентах	7.4	7.4	7.5	8.0	8.5	8.8	8.7	8.6
Земли прочих землепользователей	107.3	102.9	103.1	102.7	165.4	165.8	166.6	166.6
в процентах	3.5	3.4	3.4	3.4	5.5	5.5	5.5	5.5

¹⁾ По данным комитета по земельным ресурсам и землеустройству по Курской области

ЛЕСНЫЕ РЕСУРСЫ¹⁾

(на конец года; тысяч гектаров)

	1990	1995	1996	1997	1998	1999	2000	2001
Общая площадь	217.8	219.3	219.4	216.9	217.5	244.9	244.9	258.8
в том числе лесная	202.9	206.2	206.5	202.1	202.7	230.3	230.3	240.8
из нее покрытая лесом	193.7	198.6	199.3	196.8	197.2	224.1	224.1	235.1
Коэффициент лесистости, %	6.5	6.6	6.6	6.5	6.6	7.5	7.5	8.7
Общий запас древесины, млн.м ³	25.8	28.1	28.6	25.6	25.6	26.8	26.8	36.4
Посадка леса, га	800	602	401	400	400	402	508	512

Лесные ресурсы области составляют 258.8 тыс. га, в том числе, находящиеся в ведении:

- федерального органа управления лесным хозяйством (комитет природных ресурсов по Курской области Министерства природных ресурсов Российской Федерации) - 220 тыс. га;
- государственного природного биосферного заповедника им. В.В. Алехина - 4.1 тыс. га;
- Министерства сельского хозяйства и продовольствия - 24.9 тыс. га;
- Министерства общего и профессионального образования РФ - 0.2 тыс. га;
- Министерства обороны Российской Федерации (леса, расположенные на землях обороны) - 4.1 тыс. га;
- органов исполнительной власти субъектов Российской Федерации (леса, расположенные на землях городских поселений - городские леса) - 5.5 тыс. га.

Лесистость области с учетом перечисленных выше лесфондодержателей составляет 8.7%. Кроме того в области создано 43.1 тыс. га защитных насаждений, имеется 24.7 тыс. га насаждений, отнесенных к древесно-кустарниковой растительности, с учетом, которых общая лесистость составляет 10.1%, при оптимальном показателе 15-17%.

В начале века лесистость области составляла 5-6% (Грин, 1989 г.). Курским лесоведам потребовалось около 100 лет чтобы увеличить этот показатель вдвое.

Данные таблицы за 2001 г. приведены с учетом уточненных материалов последнего лесоустройства 2000 г.

За 2000 г. данные приведены только по лесному фонду области, находящемуся на то время в ведении Федеральной службы лесного хозяйства России (не включены леса, расположенные на землях обороны - 4.1 тыс. га, городские леса - 5.5 тыс. га, земли государственного заповедника им. В.В.Алехина - 4.1 тыс. га).

ВОДНЫЕ РЕСУРСЫ¹⁾

Ежегодно возобновляемые ресурсы речного стока, формирующиеся в области и поступающие с других территорий, составляют в среднем 4.3 млрд. м³. Основная величина его (90%) формируется в пределах области.

Лимит забора воды из природных (поверхностных и подземных) источников установлен в размере 0.4 млрд. м³ в год.

Запасы воды в прудах и водохранилищах области составляют 788 млн. м³. Крупнейшими искусственными водоемами области являются пруд - охладитель Курской АЭС (94.6 млн. м³) и водохранилище ОАО Михайловского ГОКа на р. Свапа (41.1 млн. м³)

¹⁾ По данным комитета природных ресурсов по Курской области

ПОЛЕЗНЫЕ ИСКОПАЕМЫЕ¹⁾

Курская область расположена в центре Курской железорудной провинции - крупнейшей в мире железоносной докембрийской мегаструктуры, известной как Курская магнитная аномалия (КМА).

Балансовые запасы железных руд области по состоянию на 1.01.2002г. по сумме промышленных категорий А+В+С₁ - 8.86млрд.т (26.6% запасов железорудной провинции и 15.8% - России) и категории С₂ - 5.4 млрд.т (16.6% железорудной провинции и 12.4% - России).

Наиболее крупное детально разведанное Михайловское железорудное месторождение разрабатывается ОАО «Михайловский ГОК». Промышленное значение имеют три типа железных руд: богатые руды, неокисленные и окисленные железистые кварциты. Балансовые запасы железных руд всех типов в перспективном контуре карьера на 1 января 2002 г. по категориям В+С₁ - 8.7 млрд.т и по категории С₂ - 5.15 млрд.т, в том числе богатые руды по категории В+С₁ - 156.8 млн.т, категории С₂ - 10.8 млн.т, неокисленные железистые кварциты категории В+С₁ - 8.5 млрд.т, категории С₂ - 5.1 млрд. т, окисленные железистые кварциты категории В+С₁ - 2.2 млрд.т, категории С₂ - 0.8 млрд.т, из них окисленные кварциты как металлургическое и строительное сырье категории В+С₁ - 0.224 и категории С₂ - 0.072 млрд. т.

На территории области выявлены и оценены запасы богатых руд Курбакинского (92.1 млн.т) и Дичнянско-Реутецкого (193.0 млн.т) месторождений, запасы и ресурсы неокисленных железистых кварцитов Курбакинского (10.9 млрд.т), Лев-Толстовского (7.0 млрд.т), Западно-Остаповского (4.6 млрд.т), Жидеевского (6.4 млрд.т), Копенковского (1.4 млрд.т), Яценского (2.0 млрд.т), Щигровского (7.1 млрд.т) месторождений и перспективных участков.

Известно 40 месторождений и проявлений конкреционных фосфоритов с общими ресурсами 340 млн.т, в том числе разведано и учтено балансом 11 месторождений.

Выявлено 247 торфяных месторождений (преимущественно мелких) общей площадью в границах промышленной глубины торфяной залежи 11.9 тыс. га и запасами 49.7 млн.т. Торф Пушкаро-Жадинского месторождения в Кореневском районе является лечебной торфяной грязью.

Величина потенциальных эксплуатационных ресурсов подземных вод оценивается 832.1 млн.м³/год. В 2001г. прирост эксплуатационных запасов пресных подземных вод для хозяйственно-питьевого водоснабжения г.Курска по 8 месторождениям составил 42.5 тыс.м³/сутки, в том числе на четырех новых участках по категории С₁ - 20.1 тыс.м³/сутки, на четырех действующих водозаборах по опыту их эксплуатации, по категории А - 22.4 тыс.м³/сутки.

В 2001г. изучено и оценено Халинское месторождение подземных минеральных лечебно-столовых вод в Курском районе Курской области, эксплуатационные запасы которых утверждены ТКЗ при Центральном ДПР в объеме 0.5 м³/сутки (протокол №94 ТКЗ от 26.12.2001г.).

Учтены 60 месторождений легкоплавких глин и суглинков, пригодных для производства кирпича марок «75-150» с суммарными запасами промышленных категорий А+В+С₁ - 60.9 млн.м³ и категории С₂ - 4.8 млн.м³. Разведанные запасы тугоплавких глин месторождения Б.Карповка составляют по категориям В+С₁ - 23.1 млн.т, по категории С₂ - 15.6 млн.т. Месторождение разрабатывается.

Для производства строительной извести разведано 10 месторождений мела с запасами по категориям А+В+С₁ - 65.4 млн.т. Для известкования кислых почв и минеральной подкормки сельскохозяйственных животных и птицы разведано 3 месторождения мела с запасами по промышленным категориям 4.5 млн.м³ по промышленным категориям.

Для производства цемента разведанные запасы мела по категории А+В+С₁ составляют 59.1 млн.т, по категории С₂ - 22.7 млн.т, суглинка по категории А+В+С₁ - 8.9 млн.м³.

Пески для строительных целей и производства силикатных изделий разведаны и учтены балансом по 22 месторождениям с общими запасами по промышленным категориям А+В+С₁ - 58.3 млн. м³ и по С₂ - 5.4 млн. м³, формовочные пески, пригодные после обогащения для стекольного производства, разведаны на Секеринском месторождении с запасами по категории С₁ - 48.7 млн. т, С₂ - 87.7 млн. т.

Запасы трепела для производства облегченного керамического кирпича марок «75-100» составляют по промышленным категориям А+В+С₁ - 3.4 млн.м³.

Изучаются геологические предпосылки для оценки перспектив нефтегазоносности юго-западного склона Воронежского кристаллического массива в пределах Курской области (северный борт Днепровско-Донецкой впадины).

Перспективы выявления алмазов в Курской области стали реальностью после обнаружения в нескольких пробах мелких алмазов. В 2002-2003гг. будут оценены запасы цеолитов в Курском районе, которые имеют широкий спектр использования.

¹⁾ По данным комитета природных ресурсов по Курской области

охрана окружающей среды

<i>Охрана окружающей среды</i>	30
<i>Методологические пояснения</i>	38

5

30 ОХРАНА ОКРУЖАЮЩЕЙ СРЕДЫ

В разделе приведены показатели об охране и использовании водных, лесных, земельных ресурсов, а также атмосферном воздухе, заповедниках.

НАРУШЕНИЕ И РЕКУЛЬТИВАЦИЯ ЗЕМЕЛЬ (гектаров)

Годы	Нарушено земель	Рекультивировано земель
1985	1440	725
1990	211	40
1995	49	79
1996	19	102
1997	47	110
1998	31	44
1999	39	7
2000	13	69
2001	5	45

На конец 2001 г. площадь нарушенных земель в области составляла 10.8 тыс.га, обработанных - 3.7 тыс.га

ПРОВЕДЕНИЕ ОСНОВНЫХ РАБОТ В ЛЕСНОМ ХОЗЯЙСТВЕ

	1985	1990	1995	1996	1997	1998	1999	2000	2001
Лесовосстановление, тыс.га	1.5	0.8	0.6	0.4	0.4	0.4	0.4	0.5	0.5
в том числе посадка и посев леса	1.5	0.8	0.6	0.4	0.4	0.4	0.4	0.5	0.5
Ввод молодых насаждений в категорию ценных лесных насаждений, тыс. га	1.2	1.0	0.6	0.8	1.0	0.9	0.9	0.9	0.2
Рубки ухода за лесом и санитарные рубки									
площадь, тыс. га	12.0	8.0	4.9	4.8	4.9	4.1	4.1	4.1	3.4
вырублено ликвидной древесины, тыс. плотных м ³	86.0	87.2	77.2	93.2	94.7	99.3	101.4	119.8	99.3

ЗАЩИТА ЛЕСОВ ОТ ВРЕДИТЕЛЕЙ И БОЛЕЗНЕЙ БИОЛОГИЧЕСКИМ МЕТОДОМ (тысяч гектаров)

1990	1995	1996	1997	1998	1999	2000	2001
7.0	6.8	7.1	6.8	7.0	7.3	8.7	8.7

ЛЕСНЫЕ ПОЖАРЫ
(на 1 ноября)

	1985	1990	1995	1996	1997	1998	1999	2000	2001
Число лесных пожаров	12	38	169	231	44	47	100	15	33
Лесная площадь, пройденная пожарами, га	2.0	6.4	40.0	79.0	15.0	9.5	30.0	4.0	17.0
Сгорело и повреждено леса на корню, м ³	-	-	-	48	24	-	-	-	-

ЗАПОВЕДНИКИ

	1985	1990	1995	1996	1997	1998	1999	2000	2001
Число заповедников	1	1	1	1	1	1	1	1	1
Их площадь, тыс. га	4.8	4.9	5.3	5.3	5.3	6.3	5.3	5.3	5.3

**ВЫБРОСЫ И УЛАВЛИВАНИЕ ВРЕДНЫХ ВЕЩЕСТВ,
ОТХОДЯЩИХ ОТ СТАЦИОНАРНЫХ ИСТОЧНИКОВ
ЗАГРЯЗНЕНИЯ АТМОСФЕРНОГО ВОЗДУХА**

Годы	Выброшено в атмосферу загрязняющих веществ, тыс. т	Уловлено и обезврежено загрязняющих веществ	
		тыс. т	в процентах от общего количества отходящих загрязняющих веществ от стационарных источников
1985	229.9	222.5	49.2
1990	81.3	155.5	65.7
1995	28.8	57.9	66.8
1996	22.7	48.8	68.3
1997	22.3	39.1	63.7
1998	22.0	32.9	59.9
1999	21.4	30.6	58.8
2000	21.4	34.1	61.4
2001	21.4	42.2	66.3

**ВЫБРОСЫ НАИБОЛЕЕ РАСПРОСТРАНЕННЫХ ВРЕДНЫХ ВЕЩЕСТВ,
ОТХОДЯЩИХ ОТ СТАЦИОНАРНЫХ ИСТОЧНИКОВ ЗАГРЯЗНЕНИЯ
АТМОСФЕРНОГО ВОЗДУХА, в 2001 г.**

	ТЫС. Т
Всего	21.4
в том числе:	
твердые вещества	5.4
газообразные и жидкие вещества	16.0
из них:	
диоксид серы	5.1
оксиды азота	3.3
оксид углерода	5.8
углеводороды (без летучих органических соединений)	0.2
летучие органические соединения	0.9

**ИСПОЛЬЗОВАНИЕ (УТИЛИЗАЦИЯ) ЗАГРЯЗНЯЮЩИХ ВЕЩЕСТВ,
УЛОВЛЕННЫХ ОЧИСТНЫМИ УСТАНОВКАМИ**

	1985	1990	1995	1996	1997	1998	1999	2000	2001
Тыс. т	88	112	39	37	31	22	24	26	24
В процентах от общего количества									
уловленных загрязняющих веществ	39.5	72.1	68.1	75.7	79.8	67.5	77.1	76.6	58.1

**ВЫБРОСЫ В АТМОСФЕРУ ЗАГРЯЗНЯЮЩИХ ВЕЩЕСТВ
ОТ СТАЦИОНАРНЫХ ИСТОЧНИКОВ ЗАГРЯЗНЕНИЯ
ПО ОТРАСЛЯМ ЭКОНОМИКИ в 2001 г.**

	Выброшено в атмосферу загрязняющих веществ, тыс. тонн	Уловлено и обезврежено загряз- няющих веществ, в процентах от общего количества отходящих загрязняющих веществ
Промышленность	17.8	68.9
электроэнергетика	3.6	58.7
черная металлургия	5.7	80.4
химическая и нефтехимическая промышленность	0.5	21.7
машиностроение и металлообработка	1.6	48.5
деревообрабатывающая и целлюлозно-бумажная промышленность	0.1	62.5
промышленность строи- тельных материалов	0.7	65.2
легкая промышленность	0.3	27.8
пищевая промыш- ленность	4.9	12.3
мукомольно-крупяная и комбикормовая промышленность	0.2	96.9
медицинская промышленность	0.1	49.3
прочие отрасли промышленности	0.1	0.8
Сельское хозяйство	0.8	4.8
Транспорт	0.7	43.5
Жилищно-коммунальное хозяйство	1.2	0.6
Прочие отрасли экономики	0.8	72.2

ИСПОЛЬЗОВАНИЕ СВЕЖЕЙ ВОДЫ

	1985	1990	1995	1996	1997	1998	1999	2000	2001
Миллионов кубических метров									
Всего	427	422	344	332	329	323	312	322	308
в том числе:									
на орошение и сельскохозяйственное водоснабжение	72	48	45	42	42	43	32	20	20
на производственные нужды	273	276	211	201	199	194	194	127	113
на хозяйственно-питьевые нужды	81	84	59	59	56	55	55	72	159
на другие нужды	1	14	29	30	32	31	31	103	16
в процентах									
Всего	100	100	100	100	100	100	100	100	100
в том числе:									
на орошение и сельскохозяйственное водоснабжение	16.9	11.4	13.1	12.7	12.8	13.3	10.3	6.2	6.5
на производственные нужды	63.9	65.4	61.3	60.5	60.5	60.1	62.2	39.4	36.7
на хозяйственно-питьевые нужды	19.0	19.9	17.2	17.8	17.0	17.0	17.6	22.4	51.6
на другие нужды	0.2	3.3	8.4	9.0	9.7	9.6	9.9	32.0	5.2

**ОБЪЕМ ОБОРОТНОЙ
И ПОСЛЕДОВАТЕЛЬНО ИСПОЛЬЗУЕМОЙ ВОДЫ**
(включая использование сточных и коллекторно-дренажных вод)

	1985	1990	1995	1996	1997	1998	1999	2000	2001
Млн. куб. метров	4410	6296	4994	4814	4583	5096	5690	5874	4875
В процентах от общего объема водопотребления									
на производственные нужды	94.2	95.8	95.9	96.0	95.8	96.3	96.7	97.9	97.7

**ПОСТУПЛЕНИЕ ЗАГРЯЗНЯЮЩИХ ВЕЩЕСТВ
СО СТОЧНЫМИ ВОДАМИ В ВОДОЕМЫ**

	1995	1996	1997	1998	1999	2000	2001
Объем сброса сточных вод, млн. м ³	174.1	165.8	164.8	160.5	153.0	149.3	148.8
в составе сточных вод сброшено:							
сульфатов, тыс. т	7.0	6.1	5.3	3.7	3.8	4.9	4.7
хлоридов, тыс. т	8.3	6.7	5.9	5.9	6.2	5.2	5.2
азота аммонийного, т	508.5	320.8	306.9	243.6	229.3	273.1	226.2
азота общего, т	2.5	2.4	1.9	1.2	1.5	0.0	0.0
нитратов, т	217.6	302.1	278.4	251.9	278.4	274.6	209.8
жиров и масел, т	4.7	4.8	1.2	0.7	0.0	0.2	0.7
фосфора общего, т	167.9	143.2	123.5	106.9	91.2	78.9	66.8
железа, т	11.5	7.6	5.2	8.0	8.0	8.3	6.7
свинца, т	0.6	0.3	0.1	0.0	0.0	0.1	0.0
меди, т	0.3	0.2	0.2	0.2	0.3	0.2	0.1
цинка, т	1.1	1.5	1.3	0.7	0.6	0.7	1.4
хрома, т	0.7	0.4	0.1	0.0	0.0	0.0	0.0
никеля, т	0.5	0.1	0.0	0.0	0.0	0.0	0.0
кадмия, т	0.2	0.1	0.0	0.0	0.0	0.0	0.0
магния, т	0.0	0.2	0.0	-	0.0	0.0	0.0
нитритов, т	8.1	11.2	10.6	10.7	10.0	8.4	9.7
фтора, т	0.2	0.4	0.1	0.1	0.2	0.3	0.1

**ОБРАЗОВАНИЕ, ИСПОЛЬЗОВАНИЕ И ОБЕЗВРЕЖИВАНИЕ
ТОКСИЧНЫХ ОТХОДОВ ПРОИЗВОДСТВА
(тонн)**

Годы	Образовано токсичных отходов	Использовано на предприятиях	Обезврежено токсичных отходов
1995	345022	27780	306
1996	434957	28997	14
1997	328860	17773	51
1998	205554	33371	92
1999	330766	80247	339
2000	546721	69905	2505
2001	666237	73062	1075

**ОБРАЗОВАНИЕ, ИСПОЛЬЗОВАНИЕ И ОБЕЗВРЕЖИВАНИЕ
ТОКСИЧНЫХ ОТХОДОВ ПРОИЗВОДСТВА
ПО ОТРАСЛЯМ ЭКОНОМИКИ в 2001г.
(тонн)**

	Образовано токсичных отходов	Использовано и обезврежено на предприятиях токсичных отходов	Использовано и обезврежено от общего объема образовавшихся токсичных отходов, (в %)
Промышленность	662288	71932	10.9
электроэнергетика	9288	75	0.8
черная металлургия	68887	34366	49.9
химическая и нефтехимическая	8218	4553	55.4
машиностроение и металлообработка	20538	17455	85.0
легкая	3594	726	20.2
пищевая	536318	11966	2.2
деревообрабатывающая и целлюлозно-бумажная	7635	-	-
мукомольно-крупяная и комбикормовая	4548	-	-
медицинская	3261	2766	84.8
Сельское хозяйство	2219	2009	90.5
Транспорт	787	137	17.4
Прочие отрасли	944	59	6.2

**ИНВЕСТИЦИИ В ОСНОВНОЙ КАПИТАЛ, НАПРАВЛЕННЫЕ
НА ОХРАНУ ОКРУЖАЮЩЕЙ СРЕДЫ И РАЦИОНАЛЬНОЕ
ИСПОЛЬЗОВАНИЕ ПРИРОДНЫХ РЕСУРСОВ**

(в фактически действовавших ценах,
миллионов рублей; с 1998г.- тысяч рублей)

	1985	1990	1995	1996	1997	1998	1999	2000	2001
Инвестиции в основной капитал – всего	7.4	16.9	30901.2	47962.9	18897.7	29253.5	20411.3	25303.0	20390.0
в том числе на:									
охрану и рациональное использование водных ресурсов	5.9	11.2	24623.9	45229.5	12909.9	22704.3	12530.0	16529.0	15072.0
охрану атмосферного воздуха	0.2	3.9	4360.8	1207.6	5272.1	15.0	5205.0	6532.0	2309.0
охрану и рациональное использование земель	1.3	1.7	1916.5	1525.8	715.7	607.2	2464.3	2242.0	3009.0
другие мероприятия	-	0.1	-	-	-	5927.0	212.0	-	-

**ВВОД В ДЕЙСТВИЕ МОЩНОСТЕЙ ПО ОХРАНЕ ОТ ЗАГРЯЗНЕНИЯ
ВОДНЫХ РЕСУРСОВ И АТМОСФЕРНОГО ВОЗДУХА**

	1985	1990	1995	1996	1997	1998	1999	2000	2001	
Сооружения для очистки сточных вод, тыс. м ³ воды в сутки		1.40	17.00	13.50	2.90	0.36	1.20	-	-	-
Системы оборотного водоснабжения, тыс.м ³ воды в сутки	4320.00	0.03	-	-	1200.07	-	-	-	-	
Установки для улавливания и обезвреживания вредных веществ из отходящих газов, тыс м ³ газа в час		-	190.00	-	-	-	550.00	-	-	
Создание защитных лесных насаждений, га	161.00	160.00	50.00	446.00	333.00	131.00	399.00	303.00	371.00	
Рекультивация земель, га		-	134.00	-	104.00	-	589.00	96.00	29.00	260.00

МЕТОДОЛОГИЧЕСКИЕ ПОЯСНЕНИЯ

Сброс сточных вод в поверхностные водоемы включает объемы нормативно-чистых и загрязненных стоков (производственных и коммунальных), сброшенных в поверхностные водоемы.

Нормативно - чистые сточные воды - стоки, отведение которых без очистки в водные объекты не приводит к нарушению норм и качества вод.

Нормативно-очищенные сточные воды - стоки, которые прошли очистку, и отведение которых после очистки в водные объекты не приводит к нарушению норм качества воды.

Загрязненные сточные воды - производственные и бытовые (коммунальные) стоки, сброшенные в поверхностные водные объекты без очистки (или после недостаточной очистки) и содержащие загрязняющие вещества в количествах, превышающих утвержденные нормы предельнодопустимого сброса. В них не включаются коллекторно-дренажные воды, отводимые с орошаемых земель после полива.

Стационарные источники выделения вредных веществ в атмосферный воздух – неподвижные технологические агрегаты (установки, устройства, аппараты и т.п.), выделяющие в процессе эксплуатации вредные вещества. Сюда же относятся терриконы, резервуары и другие объекты, выделяющие вредные вещества.

Использование воды на производственные нужды (исключая нужды сельского хозяйства) – объем водопотребления для технических (технологических) целей в промышленности, на транспорте, в строительстве и других отраслях экономики, включая объем свежей воды, поступающей на подпитку систем оборот-

ного водоснабжения. В целях сопоставимости данных за ряд лет сюда включены также объемы воды, использованной в прудовом хозяйстве и некоторых других целях.

Использование воды на хозяйственно-питьевые нужды - объем водопотребления для удовлетворения всех бытовых и коммунальных нужд населения (в т.ч. работающих на предприятиях). В него включается вода, использованная на полив улиц и др.

Оборотное и последовательное использование воды - объем экономии забора свежей воды за счет применения систем оборотного и повторного водоснабжения, включая использование сточной и коллекторно-дренажной воды. К оборотному использованию не относится расход воды в системах коммунального и производственного теплоснабжения.

Доля (уровень) оборотной и последовательно используемой воды в общем объеме потребления на производственные нужды рассчитывается как отношение оборотной и последовательно используемой воды к объемам этой воды и водопотребления на производственные нужды (без потребностей сельского хозяйства).

К организованным источникам выделения вредных веществ относятся те источники, вредные вещества от которых поступают в систему газоходов или воздухопроводов (труба, аэрационный фонарь, вентиляционная шахта и т.п.), а сама система позволяет применить для их улавливания соответствующие газоочистные и пылеулавливающие установки.

население

<i>Основные демографические показатели</i>	40
<i>Численность и состав населения</i>	41
<i>Показатели естественного движения населения</i>	48
<i>Брачность и разводимость</i>	57
<i>Миграция</i>	58
<i>Методологические пояснения</i>	60

40 НАСЕЛЕНИЕ

В разделе приведены данные о численности, возрастном составе населения. Содержатся сведения о рождаемости, смертности, а также о миграционных процессах.

ОСНОВНЫЕ ДЕМОГРАФИЧЕСКИЕ ПОКАЗАТЕЛИ

	1986	1991	1996	1997	1998	1999	2000	2001	2002
Численность населения ¹⁾ , тыс. человек									
постоянное - всего	1341.5	1332.1	1342.9	1338.8	1332.4	1323.5	1311.5	1298.9	1284.5
городское	731.8	786.1	803.8	806.2	807.2	806.7	803.6	800.3	796.1
сельское	609.7	546.0	539.1	532.6	525.2	516.8	507.9	498.6	488.4
Из общей численности постоянного населения - население в возрасте, ²⁾ тыс. человек:									
моложе трудоспособного трудоспособном ³⁾	284.8	288.3	277.3	271.0	264.1	255.5	244.9	234.4	224.6
старше трудоспособного	742.7	716.1	725.9	726.3	729.0	733.1	738.4	743.8	743.8
	314.0	327.7	339.7	341.5	339.3	334.9	328.2	320.7	316.1

¹⁾ На начало года

²⁾ 1986 г. – по данным издания "Численность населения области в 12 - ой пятилетке", 2002 г. - оценка

³⁾ Мужчины в возрасте 16-59 лет, женщины-16-54 года

	1985	1990	1995	1996	1997	1998	1999	2000	2001
Ожидаемая продолжительность жизни при рождении, число лет									
все население	...	69.4	66.4	66.3	66.9	67.1	65.8	65.4	...
мужчины	...	63.4	60.2	59.9	61.0	61.3	59.6	59.2	...
женщины	...	75.0	73.1	73.4	73.3	73.4	72.6	72.4	...
Миграционный прирост населения, тыс. человек	0.3	6.3	10.3	7.6	5.1	2.3	1.1	0.6	-1.3
На 1000 населения									
Родившихся	13.9	11.8	8.5	8.4	7.9	8.0	7.7	8.0	8.1
Умерших - всего	14.4	13.9	16.7	16.9	16.5	16.4	17.6	18.1	18.2
в том числе детей в возрасте до 1 года ⁴⁾	18.8	18.1	17.1	18.4	19.0	17.8	17.9	16.4	14.7
Естественный прирост, убыль (-) населения	-0.5	-2.1	-8.2	-8.5	-8.6	-8.4	-9.9	-10.1	-10.1
Браков	9.6	8.6	8.0	5.7	6.3	6.1	6.9	6.1	6.8
Разводов	3.3	3.4	4.1	3.5	3.6	2.8	3.5	4.3	5.2

⁴⁾ На 1000 родившихся

ЧИСЛЕННОСТЬ И СОСТАВ НАСЕЛЕНИЯ**ЧИСЛЕННОСТЬ ПОСТОЯННОГО НАСЕЛЕНИЯ**

(на начало года)

Годы	Все население, тыс. чел.	в том числе		В общей численности населения, процентов	
		городское	сельское	городское	сельское
1986	1341.5	731.8	609.7	54.6	45.4
1991	1332.1	786.1	546.0	59.0	41.0
1996	1342.9	803.8	539.1	59.9	40.1
1997	1338.8	806.2	532.6	60.2	39.8
1998	1332.4	807.2	525.2	60.6	39.4
1999	1323.5	806.7	516.8	61.0	39.0
2000	1311.5	803.6	507.9	61.3	38.7
2001	1298.9	800.3	498.6	61.6	38.4
2002	1284.5	796.1	488.4	62.0	38.0

ЧИСЛЕННОСТЬ МУЖЧИН И ЖЕНЩИН ¹⁾

(на начало года)

Годы	Все население, тыс. чел.	в том числе		В общей численности населения, процентов	
		мужчины	женщины	мужчин	женщин
1986	1341.5	608.7	732.8	45.4	54.6
1991	1332.1	609.8	722.3	45.8	54.2
1996	1342.9	620.4	722.5	46.2	53.8
1997	1338.8	618.8	720.0	46.2	53.8
1998	1332.4	616.3	716.1	46.3	53.7
1999	1323.5	612.1	711.4	46.2	53.8
2000	1311.5	606.3	705.2	46.2	53.8
2001	1298.9	600.2	698.7	46.2	53.8
2002 ²⁾	1284.5	592.9	691.6	46.2	53.8

¹⁾ Постоянное население²⁾ Данные по мужчинам и женщинам приведены по оценке

РАСПРЕДЕЛЕНИЕ НАСЕЛЕНИЯ ПО ВОЗРАСТНЫМ ГРУППАМ ¹⁾

(тысяч человек)

	1986	1991	1996	1997	1998	1999	2000	2001	2002
Все население	1341.5	1332.1	1342.9	1338.8	1332.4	1323.5	1311.5	1298.9	1284.5
в том числе в возрасте, лет:									
0-4	...	90.1	64.3	60.6	57.7	55.8	53.4	52.1	...
5-9	...	93.2	95.6	90.5	83.6	76.4	70.6	65.1	...
10-14	...	87.5	98.5	101.5	103.3	102.3	100.1	97.2	...
15-19	...	85.0	90.7	90.8	92.8	95.6	98.0	99.0	...
20-24	...	75.4	88.0	89.3	89.3	89.3	89.3	89.4	...
25-29	...	93.9	79.2	79.6	81.4	84.1	86.3	87.7	...
30-34	...	111.0	98.9	93.8	88.5	83.2	80.1	79.2	...
35-39	...	97.7	114.9	114.7	113.5	110.5	105.4	98.8	...
40-44	...	81.9	100.1	104.2	107.2	111.0	112.4	113.8	...
45-49	...	49.8	82.1	86.8	91.9	94.7	95.2	97.7	...
50-54	...	102.8	48.2	44.9	47.6	56.0	68.8	78.8	...
55-59	...	78.4	97.2	93.3	83.9	69.2	55.2	45.1	...
60-64	...	101.1	71.3	73.0	74.3	81.0	87.7	87.9	...
65-69	...	67.7	88.3	86.1	83.6	75.4	66.3	60.9	...
70 и более	...	116.6	125.6	129.7	133.8	139.0	142.7	146.2	...
Из общей численности населения в возрасте: ²⁾									
моложе трудоспособного	284.8	288.3	277.3	271.0	264.1	255.5	244.9	234.4	224.6
трудоспособном ³⁾	742.7	716.1	725.9	726.3	729.0	733.1	738.4	743.8	743.8
старше трудоспособного	314.0	327.7	339.7	341.5	339.3	334.9	328.2	320.7	316.1

продолжение

	1986	1991	1996	1997	1998	1999	2000	2001	2002
Городское население	731.8	786.1	803.8	806.2	807.2	806.7	803.6	800.3	796.1
в том числе в возрасте, лет:									
0-4	...	57.6	38.3	36.3	34.7	34.2	33.2	33.0	...
5-9	...	61.4	59.4	55.8	51.4	46.5	42.5	38.9	...
10-14	...	57.8	63.4	64.7	65.2	64.0	62.2	60.2	...
15-19	...	59.1	61.2	61.8	63.0	64.6	65.8	65.7	...
20-24	...	49.7	61.8	62.6	62.5	62.6	62.6	62.8	...
25-29	...	62.3	50.6	51.8	54.6	57.7	60.2	61.9	...
30-34	...	76.4	63.9	60.1	56.3	52.6	50.6	50.4	...
35-39	...	69.7	77.6	76.7	75.2	72.6	68.8	63.7	...
40-44	...	57.1	70.2	72.5	74.0	76.0	76.2	76.7	...
45-49	...	29.0	56.7	60.5	64.2	66.3	66.7	68.4	...
50-54	...	53.9	28.0	27.8	31.2	37.8	47.1	54.3	...
55-59	...	34.4	51.0	50.3	45.7	38.2	31.2	26.3	...
60-64	...	42.3	31.5	33.6	36.1	41.0	45.4	46.6	...
65-69	...	29.3	37.2	36.2	35.2	32.1	28.9	27.4	...
70 и более	...	46.1	53.0	55.5	57.9	60.5	62.2	64.0	...
Из общей численности население в возрасте:									
моложе трудоспособного	176.0	188.2	173.6	168.9	164.0	158.3	151.3	144.6	...
трудоспособном ³⁾	436.0	461.3	479.7	483.7	488.1	493.0	498.0	502.8	...
старше трудоспособного	119.8	136.6	150.5	153.6	155.1	155.4	154.3	152.9	...

окончание

	1986	1991	1996	1997	1998	1999	2000	2001	2002
Сельское население	609.7	546.0	539.1	532.6	525.2	516.8	507.9	498.6	488.4
в том числе									
в возрасте, лет:									
0-4	...	32.5	26.0	24.3	23.0	21.6	20.2	19.1	...
5-9	...	31.8	36.2	34.7	32.2	29.9	28.1	26.2	...
10-14	...	29.7	35.1	36.8	38.1	38.3	37.9	37.0	...
15-19	...	25.9	29.5	29.0	29.8	31.0	32.2	33.3	...
20-24	...	25.7	26.2	26.7	26.8	26.7	26.7	26.6	...
25-29	...	31.6	28.6	27.8	26.8	26.4	26.1	25.8	...
30-34	...	34.6	35.0	33.7	32.2	30.6	29.5	28.8	...
35-39	...	28.0	37.3	38.0	38.3	37.9	36.6	35.1	...
40-44	...	24.8	29.9	31.7	33.2	35.0	36.2	37.1	...
45-49	...	20.8	25.4	26.3	27.7	28.4	28.5	29.3	...
50-54	...	48.9	20.2	17.1	16.4	18.2	21.7	24.5	...
55-59	...	44.0	46.2	43.0	38.2	31.0	24.0	18.8	...
60-64	...	58.8	39.8	39.4	38.2	40.0	42.3	41.3	...
65-69	...	38.4	51.1	49.9	48.4	43.3	37.4	33.5	...
70 и более	...	70.5	72.6	74.2	75.9	78.5	80.5	82.2	...
Из общей численности населения в возрасте:									
моложе									
трудоспособного	108.8	100.1	103.7	102.1	100.1	97.2	93.6	89.8	...
трудоспособном ³⁾	306.7	254.8	246.2	242.6	240.9	240.1	240.4	241.0	...
старше									
трудоспособного	194.2	191.1	189.2	187.9	184.2	179.5	173.9	167.8	...

1) Постоянное население на начало года

2) 1986 г. – по данным издания "Численность населения области в 12 - ой пятилетке", 2002 г. - оценка

3) Мужчины в возрасте 16-59 лет, женщины - 16-54 года

**СООТНОШЕНИЕ ЧИСЛЕННОСТИ МУЖЧИН И ЖЕНЩИН ПО
ВОЗРАСТНЫМ ГРУППАМ¹⁾**

(число женщин на 1000 мужчин соответствующей возрастной группы)

	1991	1996	1997	1998	1999	2000	2001
Все население	1185	1165	1164	1162	1162	1163	1164
в том числе							
в возрасте, лет:							
0-4	956	926	932	936	950	954	952
5-9	970	955	947	938	938	939	931
10-14	972	966	967	967	963	953	954
15-19	996	970	967	969	970	963	961
20-24	1039	1002	1011	1001	991	990	980
25-29	953	1014	999	1010	1001	1001	1001
30-34	942	961	977	983	1003	1022	1032
35-39	956	961	963	960	964	970	987
40-44	1003	979	979	986	990	998	996
45-49	1127	1041	1038	1033	1034	1026	1034
50-54	1166	1204	1166	1131	1123	1121	1122
55-59	1170	1271	1299	1322	1327	1334	1330
60-64	1444	1310	1330	1330	1362	1405	1443
65-69	2175	1664	1593	1571	1539	1538	1525
70 и более	3370	3161	3058	2936	2833	2717	2633
Из общей численности населения в возрасте:							
моложе							
трудоспособного	967	953	952	951	952	951	948
трудоспособном ²⁾	915	890	894	905	924	944	960
старше							
трудоспособного	2667	2605	2539	2450	2340	2251	2198

продолжение

46 НАСЕЛЕНИЕ

	1991	1996	1997	1998	1999	2000	2001
Городское население	1161	1151	1153	1153	1155	1158	1161
в том числе							
в возрасте, лет:							
0-4	957	923	927	921	929	939	943
5-9	970	959	948	935	936	935	926
10-14	967	967	973	971	966	957	958
15-19	1113	1002	1008	1010	1006	998	985
20-24	1131	1067	1068	1048	1033	1034	1025
25-29	1032	1088	1069	1086	1077	1067	1057
30-34	1035	1040	1054	1050	1063	1089	1103
35-39	1031	1053	1054	1049	1051	1047	1068
40-44	1039	1054	1058	1071	1078	1096	1092
45-49	1113	1078	1093	1095	1100	1092	1106
50-54	1180	1188	1142	1111	1121	1139	1151
55-59	1214	1285	1301	1322	1325	1326	1307
60-64	1450	1365	1377	1369	1393	1420	1459
65-69	2141	1659	1627	1635	1619	1610	1583
70 и более	3070	2928	2825	2716	2648	2585	2534
Из общей численности населения в возрасте:							
моложе							
трудоспособного	968	956	954	950	949	950	946
трудоспособном ²⁾	1004	966	970	978	995	1011	1024
старше							
трудоспособного	2602	2686	2623	2513	2380	2270	2209

окончание

	1991	1996	1997	1998	1999	2000	2001
Сельское население	1219	1185	1179	1176	1173	1171	1169
в том числе							
в возрасте, лет:							
0-4	954	931	939	960	984	979	967
5-9	971	947	945	944	941	945	940
10-14	982	966	957	960	956	947	946
15-19	772	905	885	886	898	896	916
20-24	880	865	890	900	897	894	881
25-29	815	897	881	871	854	864	878
30-34	766	831	852	875	908	917	918
35-39	791	788	802	808	816	839	856
40-44	924	823	820	820	822	820	823
45-49	1146	963	922	900	893	888	882
50-54	1151	1226	1206	1169	1127	1082	1060
55-59	1137	1256	1296	1330	1328	1345	1363
60-64	1440	1309	1310	1295	1332	1390	1425
65-69	2201	1652	1568	1526	1482	1485	1480
70 и более	3591	3349	3253	3122	2989	2827	2715
Из общей численности населения в возрасте:							
моложе							
трудоспособного	966	948	948	952	958	954	952
трудоспособном ²⁾	774	757	760	773	794	817	837
старше							
трудоспособного	2714	2544	2474	2399	2306	2235	2187

1) Постоянное население на начало года

2) Мужчины в возрасте 16-59 лет, женщины - 16-54 лет

**ПОКАЗАТЕЛИ
ЕСТЕСТВЕННОГО ДВИЖЕНИЯ НАСЕЛЕНИЯ**

**РОДИВШИЕСЯ, УМЕРШИЕ
И ЕСТЕСТВЕННЫЙ ПРИРОСТ НАСЕЛЕНИЯ**

Годы	Всего, человек			на 1000 населения		
	родившихся	умерших	естественный прирост	родившихся	умерших	естественный прирост
Все население						
1985	18743	19467	-724	13.9	14.4	-0.5
1990	15828	18560	-2732	11.8	13.9	-2.1
1995	11472	22464	-10992	8.5	16.7	-8.2
1996	11243	22771	-11528	8.4	16.9	-8.5
1997	10562	22053	-11491	7.9	16.5	-8.6
1998	10630	21814	-11184	8.0	16.4	-8.4
1999	10160	23283	-13123	7.7	17.6	-9.9
2000	10451	23726	-13275	8.0	18.1	-10.1
2001	10506	23576	-13070	8.1	18.2	-10.1
Городское население						
1985	11733	7323	4410	16.0	10.0	6.0
1990	10151	7681	2470	12.9	9.7	3.2
1995	6909	10283	-3374	8.5	12.7	-4.2
1996	6929	10114	-3185	8.5	12.5	-4.0
1997	6609	9849	-3240	8.1	12.1	-4.0
1998	6758	10009	-3251	8.3	12.3	-4.0
1999	6467	11039	-4572	8.0	13.6	-5.6
2000	6827	11453	-4626	8.4	14.2	-5.8
2001	6921	11509	-4588	8.6	14.3	-5.7

продолжение

Годы	Всего, человек			на 1000 населения		
	родившихся	умерших	естественный прирост	родившихся	умерших	естественный прирост
Сельское население						
1985	7010	12144	-5134	11.4	19.8	-8.4
1990	5677	10879	-5202	10.4	19.9	-9.5
1995	4563	12181	-7618	8.5	22.6	-14.1
1996	4314	12657	-8343	8.1	23.7	-15.6
1997	3953	12204	-8251	7.5	23.2	-15.7
1998	3872	11805	-7933	7.5	22.8	-15.3
1999	3693	12244	-8551	7.2	24.0	-16.8
2000	3624	12273	-8649	7.2	24.5	-17.3
2001	3585	12067	-8482	7.3	24.6	-17.3

КОЭФФИЦИЕНТЫ РОЖДАЕМОСТИ И СМЕРТНОСТИ
(все население)

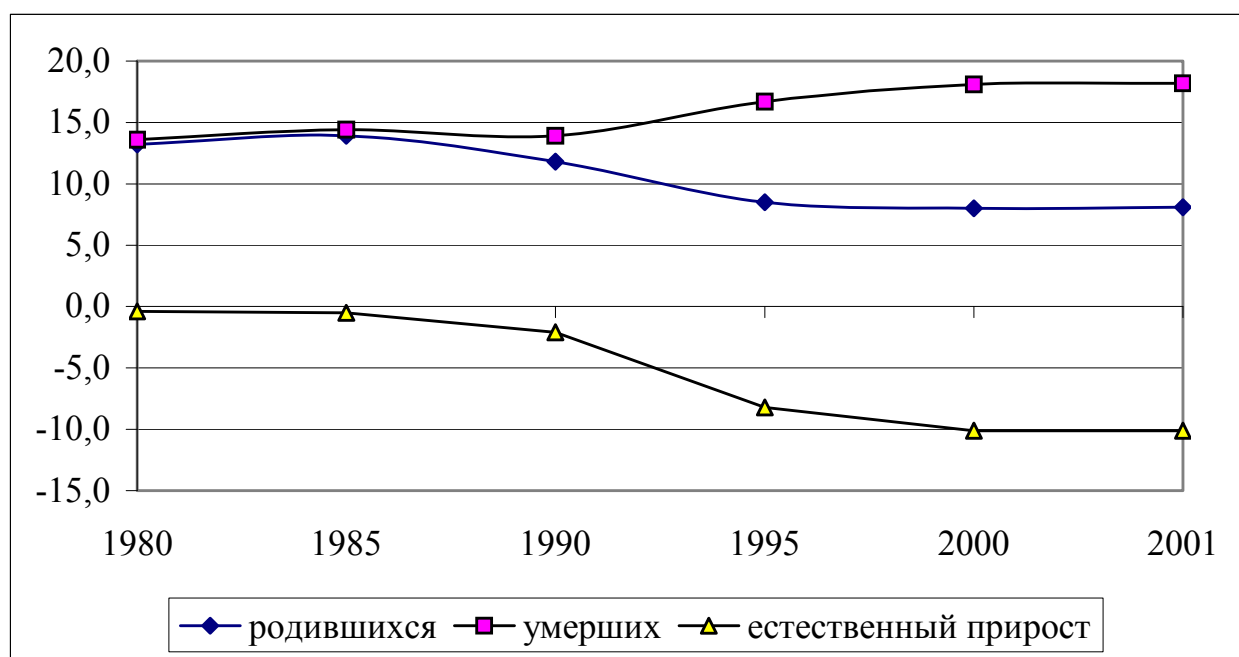

ОЖИДАЕМАЯ ПРОДОЛЖИТЕЛЬНОСТЬ ЖИЗНИ ПРИ РОЖДЕНИИ
(число лет)

Период, для которого исчислен показатель	Мужчины и женщины	Мужчины	Женщины
Все население			
1989-1990	69.4	63.4	75.0
1995	66.4	60.2	73.1
1996	66.3	59.9	73.4
1997	66.9	61.0	73.3
1998	67.1	61.3	73.4
1999	65.8	59.6	72.6
2000	65.4	59.2	72.4
Городское население			
1989-1990	70.3	65.0	75.0
1995	67.0	61.1	73.1
1996	67.6	61.4	73.9
1997	68.3	62.7	73.8
1998	68.1	62.9	73.3
1999	67.0	61.3	73.0
2000	66.5	60.5	72.8
Сельское население			
1989-1990	67.6	61.0	74.6
1995	65.0	58.5	73.0
1996	64.2	57.5	72.6
1997	64.7	58.3	72.6
1998	65.5	58.9	73.7
1999	63.5	57.0	71.8
2000	63.4	57.0	71.5

РОЖДАЕМОСТЬ

ВОЗРАСТНЫЕ КОЭФФИЦИЕНТЫ РОЖДАЕМОСТИ

Годы	Число родившихся в среднем за год на 1000 женщин в возрасте, лет								Суммарный коэффициент рождаемости ¹⁾
	моложе 20	20-24	25-29	30-34	35-39	40-44	45-49	15-49	
1990	58.2	166.5	91.7	45.5	17.5	3.9	0.3	56.1	1.9
1995	53.3	111.7	58.1	26.2	9.9	2.1	0.1	35.7	1.3
1996	46.1	109.6	58.9	27.1	10.0	2.6	0.1	34.5	1.3
1997	41.7	97.9	59.2	29.0	8.8	1.9	0.1	32.1	1.2
1998	37.5	99.8	60.7	28.4	10.2	2.6	0.2	32.0	1.2
1999	34.8	96.5	57.6	27.7	9.3	2.2	0.1	30.5	1.1
2000	32.1	99.4	59.5	30.7	10.7	2.1	0.2	31.4	1.2

¹⁾ Среднее число детей, рожденных женщиной за свою жизнь

ЧИСЛО РОДИВШИХСЯ У ЖЕНЩИН, НЕ СОСТОЯВШИХ В ЗАРЕГИСТРИРОВАННОМ БРАКЕ

Годы	Число родившихся в незарегистрированном браке, человек			В процентах от общего числа родившихся		
	Все население	в том числе		Все население	в том числе	
		городское	сельское		городское	сельское
1990	1832	914	918	11.6	9.0	16.2
1995	1787	930	857	15.6	13.5	18.8
1996	1915	985	930	17.0	14.2	21.6
1997	2019	1068	951	19.1	16.2	24.1
1998	2024	1069	955	19.0	15.8	24.7
1999	2055	1076	979	20.2	16.6	26.5
2000	2073	1160	913	19.8	17.0	25.2
2001	2305	1332	973	21.9	19.2	27.1

СМЕРТНОСТЬ

ВОЗРАСТНЫЕ КОЭФФИЦИЕНТЫ СМЕРТНОСТИ

(число умерших на 1000 человек соответствующей возрастной группы)

	1990	1995	1996	1997	1998	1999	2000
Всего умерших мужчин	14.4	17.9	18.2	17.3	17.4	19.3	20.0
из них в возрасте, лет:							
0-4	4.5	4.0	4.7	4.3	3.9	4.7	4.3
5-9	0.9	0.7	0.7	0.4	0.5	0.6	0.7
10-14	0.4	0.5	0.5	0.3	0.6	0.8	0.8
15-19	1.0	1.8	1.4	1.5	1.1	1.5	1.6
20-24	2.9	2.5	3.0	2.5	2.6	2.9	2.7
25-29	3.9	4.3	4.8	4.2	3.9	4.9	4.5
30-34	5.0	5.9	6.9	6.0	5.6	6.1	7.2
35-39	6.0	9.0	9.3	7.4	7.9	8.3	9.7
40-44	9.3	12.8	12.0	11.4	10.8	12.4	13.8
45-49	13.2	17.6	18.2	15.1	15.9	17.3	18.5
50-54	17.8	26.2	24.0	21.8	21.5	24.3	25.1
55-59	24.5	33.9	32.2	31.4	30.5	35.7	36.4
60-64	33.1	42.8	43.0	42.1	41.4	47.2	48.1
65-69	47.3	56.6	57.5	57.2	56.4	62.6	62.4
70 и более	104.7	104.4	106.1	100.8	100.8	102.9	103.9
Всего умерших женщин	13.6	15.7	16.0	15.8	15.6	16.3	16.6
из них в возрасте, лет:							
0-4	3.1	3.6	3.4	3.6	4.1	3.6	3.3
5-9	0.4	0.3	0.4	0.4	0.3	0.4	0.2
10-14	0.3	0.4	0.2	0.2	0.3	0.3	0.2
15-19	0.5	0.6	0.5	0.6	0.8	0.4	0.7
20-24	0.8	0.7	0.6	0.7	0.9	0.9	0.9
25-29	0.5	1.1	1.0	0.9	1.1	1.0	1.2
30-34	1.0	1.2	1.4	1.5	1.0	1.0	1.6
35-39	1.7	2.0	2.0	1.6	2.1	1.8	2.1
40-44	2.5	3.1	3.0	2.8	2.6	2.7	2.7
45-49	4.1	4.6	4.8	3.6	4.1	4.2	4.2
50-54	5.3	7.0	6.5	5.6	6.3	7.0	7.2
55-59	8.9	11.0	9.7	10.4	10.0	11.3	11.1
60-64	11.8	15.4	15.3	15.2	14.9	15.5	15.8
65-69	20.3	23.2	24.4	23.8	23.1	25.2	26.6
70 и более	76.4	83.4	84.4	82.2	78.6	80.7	80.6

СМЕРТНОСТЬ ПО ОСНОВНЫМ КЛАССАМ ПРИЧИН СМЕРТИ

	Все население									
	1985	1990	1995	1996	1997	1998	1999	2000	2001	
	Человек									
Всего умерших от всех причин	19467	18560	22464	22771	22053	21814	23283	23726	23576	
в том числе от:										
инфекционных и паразитарных болезней	211	158	238	241	211	241	352	317	256	
новообразований	2262	2621	2839	2770	2757	2771	2853	2677	2668	
болезней системы кровообращения	12407	11587	14208	14587	14386	14202	15043	15681	15551	
болезней органов дыхания	1669	1387	1634	1716	1509	1407	1635	1609	1500	
болезней органов пищеварения	572	412	637	597	559	548	554	603	618	
несчастных случаев, отравлений и травм	1786	1698	2120	2088	1886	1887	2066	1946	2165	
	на 100000 населения									
Всего умерших от всех причин	1444.2	1388.6	1666.6	1693.1	1646.2	1637.8	1761.7	1812.3	1819.6	
в том числе от:										
инфекционных и паразитарных болезней	15.8	11.8	17.7	17.9	15.8	18.1	26.6	24.2	19.8	
новообразований	169.3	196.1	210.6	206.0	205.8	208.0	215.9	204.5	205.9	
болезней системы кровообращения	928.7	866.9	1054.1	1084.6	1073.9	1066.3	1138.2	1197.8	1200.2	
болезней органов дыхания	124.9	103.8	121.2	127.6	112.6	105.6	123.7	122.9	115.8	
болезней органов пищеварения	33.1	30.8	47.3	44.4	41.7	41.1	41.9	46.1	47.7	
несчастных случаев, отравлений и травм	128.0	127.0	157.3	155.3	140.8	141.7	156.3	148.6	167.1	

	продолжение							
	в том числе население в трудоспособном возрасте							
	1990	1995	1996	1997	1998	1999	2000	2001
	Человек							
Всего умерших от всех причин	4101	5361	5264	4691	4651	5076	5397	5352
том числе от: инфекционных и паразитарных болезней	77	157	165	151	164	234	227	185
новообразований	897	867	867	773	776	777	750	742
болезней системы кровообращения	1346	1938	1886	1693	1639	1747	1987	1833
болезней органов дыхания	183	299	260	231	229	301	313	304
болезней органов пищеварения	130	253	235	248	232	219	258	275
несчастных случаев, отравлений и травм	1271	1542	1534	1324	1343	1468	1445	1611
	На 100000 населения трудоспособного возраста¹⁾							
Всего умерших от всех причин	571.8	739.2	725.0	644.6	636.3	691.0	725.8	718.9
в том числе от: инфекционных и паразитарных болезней	10.7	21.6	22.7	20.8	22.4	31.9	30.5	24.8
новообразований	125.1	119.6	119.4	106.2	106.2	105.8	100.9	99.7
болезней системы кровообращения	187.7	267.2	259.7	232.7	224.2	237.8	267.2	246.2
болезней органов дыхания	25.5	41.2	35.8	31.7	31.3	41.0	42.1	40.8
болезней органов пищеварения	18.1	34.9	32.4	34.1	31.7	29.8	34.7	36.9
несчастных случаев, отравлений и травм	177.2	212.6	211.2	181.9	183.7	199.8	194.3	216.4

¹⁾ 2001 г. - оценка

МЛАДЕНЧЕСКАЯ СМЕРТНОСТЬ

Годы	Число детей, умерших в возрасте до 1 года			Число детей, умерших в возрасте до 1 года на 1000 родившихся		
	мальчики и девочки	в том числе		мальчики и девочки	в том числе	
		мальчики	девочки		мальчики	девочки
1985	353	18.8
1990	292	176	116	18.1	21.5	15.1
1995	198	106	92	17.1	17.7	16.8
1996	208	126	82	18.4	21.9	14.9
1997	203	111	92	19.0	20.4	18.0
1998	189	96	93	17.8	18.0	17.6
1999	183	104	79	17.9	20.0	16.0
2000	170	98	72	16.4	18.0	14.4
2001	154	98	56	14.7	18.0	11.0

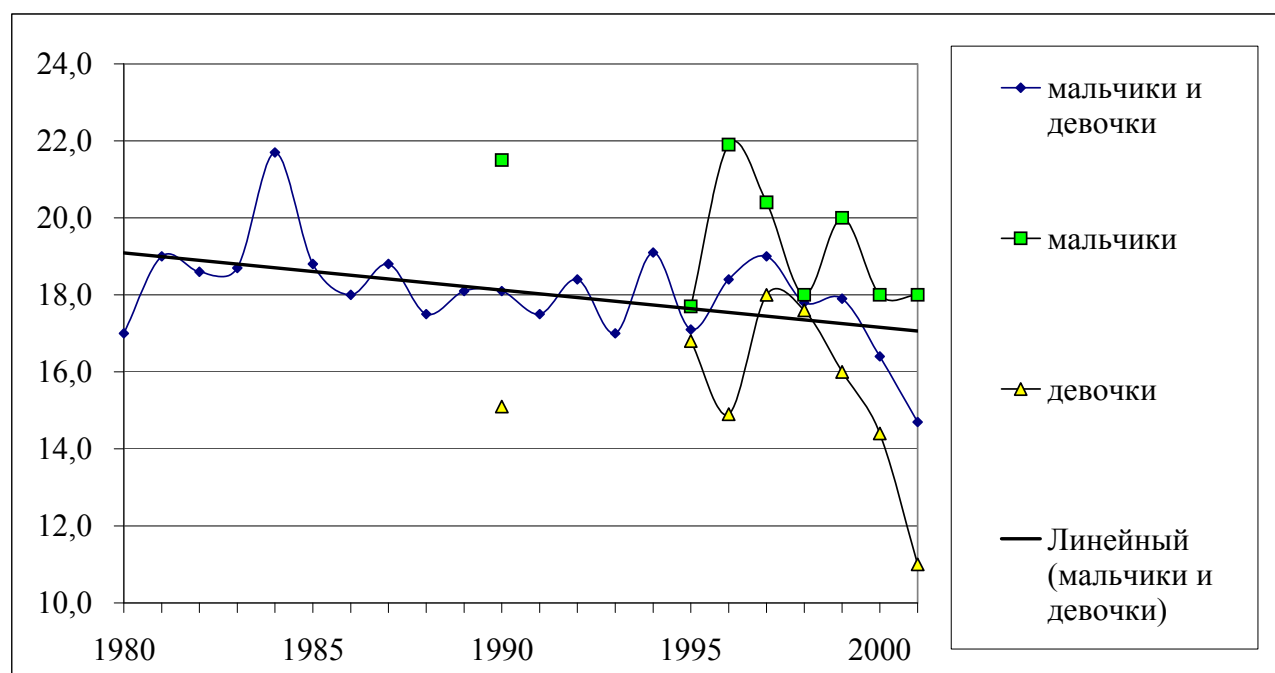
КОЭФФИЦИЕНТЫ МЛАДЕНЧЕСКОЙ СМЕРТНОСТИ ¹⁾

¹⁾ Коэффициенты за 1980-1994 гг. по мальчикам и девочкам не рассчитывались

**МЛАДЕНЧЕСКАЯ СМЕРТНОСТЬ
ПО ОСНОВНЫМ КЛАССАМ ПРИЧИН СМЕРТИ**

	1985	1990	1995	1996	1997	1998	1999	2000	2001
Число детей, умерших в возрасте до 1 года, человек									
Всего умерших от всех причин	353	292	198	208	203	189	183	170	154
в том числе от:									
инфекционных и паразитарных болезней	20	26	14	22	7	15	17	15	19
болезней нервной системы и органов чувств	3	3	3	4	4	5	2	5	5
болезней органов дыхания	88	32	21	32	35	40	53	32	28
болезней органов пищеварения	4	1	1	0	4	1	1	2	0
врожденных аномалий состояний, возникающих в перинатальном периоде	76	63	35	48	47	36	37	41	29
несчастных случаев, отравлений и травм	143	136	109	87	95	75	46	59	55
	14	7	7	5	3	3	5	4	4
Число детей, умерших в возрасте до 1 года, на 10000 родившихся									
Всего умерших от всех причин	188.3	181.4	171.2	184.5	190.0	177.8	178.7	163.5	146.6
в том числе от:									
инфекционных и паразитарных болезней	10.6	16.2	12.1	19.5	6.6	14.1	16.6	14.4	18.1
болезней нервной системы и органов чувств	2.0	1.9	2.6	3.5	3.7	4.7	2.0	4.8	4.8
болезней органов дыхания	46.5	19.9	18.2	28.4	32.8	37.6	51.7	30.8	26.7
болезней органов пищеварения	2.1	0.6	0.9	0.0	3.7	0.9	1.0	1.9	0.0
врожденных аномалий состояний, возникающих в перинатальном периоде	40.2	39.1	30.3	42.6	44.0	33.9	36.1	39.4	27.6
несчастных случаев, отравлений и травм	75.6	84.5	94.3	77.2	88.9	70.6	44.9	56.8	52.4
	3.2	4.3	6.1	4.4	2.8	2.8	4.9	3.8	3.8

БРАЧНОСТЬ И РАЗВОДИМОСТЬ

БРАКИ И РАЗВОДЫ

Годы	Тысяч		На 1000 населения	
	браков	разводов	браков	разводов
Все население				
1985	12.9	4.5	9.6	3.3
1990	11.5	4.5	8.6	3.4
1995	10.8	5.5	8.0	4.1
1996	7.6	4.7	5.7	3.5
1997	8.5	4.8	6.3	3.6
1998	8.2	3.8	6.1	2.8
1999	9.2	4.7	6.9	3.5
2000	8.0	5.6	6.1	4.3
2001	8.8	6.7	6.8	5.2
Городское население				
1985	7.2	3.3	9.8	4.5
1990	7.4	3.7	9.3	4.6
1995	7.2	4.4	8.9	5.4
1996	5.2	3.8	6.4	4.6
1997	5.8	3.7	7.1	4.6
1998	5.6	3.0	6.8	3.7
1999	6.4	3.7	7.9	4.5
2000	5.0	4.3	6.2	5.3
2001	6.5	5.0	8.1	6.3
Сельское население				
1985	5.7	1.2	9.2	1.9
1990	4.1	0.8	7.6	1.6
1995	3.6	1.1	6.7	2.1
1996	2.4	0.9	4.5	1.7
1997	2.7	1.1	5.1	2.0
1998	2.6	0.8	5.0	1.5
1999	2.8	1.0	5.4	2.0
2000	3.0	1.3	6.0	2.6
2001	2.3	1.7	4.8	3.4

МИГРАЦИЯ

МЕЖДУНАРОДНАЯ МИГРАЦИЯ

(человек)

	1990	1995	1996	1997	1998	1999	2000	2001
Прибыло в область – всего	9566	10557	8038	6530	4918	3671	3853	2182
в том числе:								
из стран СНГ и Балтии	8934	10216	7980	6498	4877	3650	3834	2166
Азербайджан	719	337	270	185	102	54	78	18
Армения	140	561	311	187	140	119	184	45
Белоруссия	348	280	157	87	73	67	58	43
Грузия	321	579	326	224	161	106	123	82
Казахстан	591	1505	950	1187	971	529	582	420
Киргизия	162	362	219	126	92	120	199	127
Латвия	95	181	88	83	28	8	13	12
Литва	90	60	34	22	21	5	15	4
Молдавия	233	254	258	184	150	137	173	155
Таджикистан	410	417	298	119	131	76	79	70
Туркмения	74	173	226	151	51	63	68	50
Узбекистан	983	826	297	232	282	282	229	186
Украина	4726	4643	4486	3687	2659	2076	2024	954
Эстония	42	38	60	24	16	8	9	0
из стран вне СНГ и Балтии	632	341	58	32	41	21	19	16
Выбыло из области – всего	6289	2659	2201	1885	1677	1568	972	621
в том числе:								
в страны СНГ и Балтии	5763	2469	1993	1684	1499	1403	896	540
Азербайджан	238	38	24	21	27	12	16	7
Армения	70	22	19	24	18	14	27	1
Белоруссия	195	111	109	99	98	98	56	55
Грузия	145	52	40	33	13	11	11	2
Казахстан	238	218	170	99	101	72	58	27
Киргизия	59	159	99	55	51	26	11	11
Латвия	45	15	10	3	9	6	0	1
Литва	40	22	12	8	7	7	2	4
Молдавия	118	59	35	40	61	33	21	9
Таджикистан	31	18	9	18	9	2	8	0
Туркмения	45	7	21	12	13	0	3	0
Узбекистан	214	69	66	26	22	19	7	11
Украина	4314	1674	1375	1238	1068	1100	674	408
Эстония	11	5	4	8	2	3	2	4
в страны вне СНГ и Балтии	526	190	208	201	178	165	76	81

ЧИСЛО ВЫНУЖДЕННЫХ ПЕРЕСЕЛЕНЦЕВ ¹⁾
(на 1 января)

	1996	1997	1998	1999	2000	2001	2002
Всего, человек	1981	1405	692	805	435	361	298
из них ранее постоянно проживали на территории:							
Азербайджана	91	84	25	12	7	16	6
Армении	12	-	-	-	-	-	2
Белоруссии	2	-	-	-	-	-	-
Грузии	46	74	18	13	4	6	-
Казахстана	652	431	358	578	251	178	153
Киргизии	220	129	33	6	-	9	-
Латвии	66	47	23	1	-	-	3
Литвы	17	17	10	6	-	-	1
Молдавии	4	39	19	22	3	17	19
России	157	91	43	28	39	21	16
Таджикистана	200	185	69	59	28	25	22
Туркмении	47	86	18	-	-	-	-
Узбекистана	439	167	64	75	99	88	76
Украины	11	15	-	-	1	-	-
Эстонии	17	40	12	5	3	1	-

¹⁾ По данным территориального органа Министерства по делам Федерации, национальной и миграционной политики Российской Федерации в Курской области

МЕТОДОЛОГИЧЕСКИЕ ПОЯСНЕНИЯ

Первоисточником получения сведений о населении являются переписи населения.

Текущая оценка численности населения производится на основании итогов последней переписи населения, к которым ежегодно прибавляются числа родившихся и прибывших на данную территорию и вычитаются числа умерших и выбывших с данной территории. На основании итогов очередной переписи уточняется оценка численности населения за предыдущий межпереписной период.

В период между переписями проводятся выборочные социально-демографические обследования (микрпереписи) с охватом 5% постоянного населения.

Сведения о возрасте разработаны и приведены по постоянному населению, к которому относятся лица, постоянно проживающие на данной территории, включая временно отсутствующих.

В данных о численности населения по основным возрастным группам к населению моложе трудоспособного возраста отнесены дети и подростки до 16 лет; трудоспособного возраста - мужчины 16-59 лет, женщины 16-54 года; старше трудоспособного возраста - мужчины 60 лет и старше, женщины 55 лет и старше.

ежегодной статистической разработки данных, содержащихся в актовых записях, составляемых органами ЗАГС. В число родившихся включены только родившиеся живыми.

Источником информации о **причинах смерти** являются записи во врачебных свидетельствах о смерти, составляемых врачом (или в фельдшерских справках, составляемых фельдшером) относительно заболевания, несчастного случая, убийства, самоубийства и другого внешнего воздействия, послуживших причиной смерти. Эти документы вместе с актовыми записями о смерти направляются для обобщения в органы госстатистики.

Данные о **миграции** между областью и странами СНГ и Балтии получены в результате разработки поступающих от органов внутренних дел первичных документов.

Сведения о **рождениях, смертях, браках, разводах** получают на основании

Труд

*Занятость
и безработица*

62

*Условия труда,
производственный
травматизм*

77

*Методологические
пояснения*

82

7

Раздел содержит данные о численности и составе экономически активного населения, занятых и безработных, трудоустройстве населения, движении работающих, об условиях труда и травматизме на производстве.

Информация об экономической активности населения подготовлена **по материалам обследований населения по проблемам занятости**, проводимых статистическими органами Российской Федерации с 1992 г. Данные выборочных обследований населения по проблемам занятости: 1995, 1997, 1998 гг. - на конец октября, 1999-2001 гг. - в среднем за год.

Экономически активное население - лица в возрасте, установленном для измерения экономической активности населения, которые в рассматриваемый период (обследуемую неделю) считаются занятыми или безработными. Численность экономически активного населения включает занятых в экономике и безработных.

ЗАНЯТОСТЬ И БЕЗРАБОТИЦА

ЧИСЛЕННОСТЬ ЭКОНОМИЧЕСКИ АКТИВНОГО НАСЕЛЕНИЯ

(тысяч человек)

	1995	1996	1997	1998	1999	2000	2001
Экономически активное население - всего	594.8	588.3	579.6	576.5	586.7	598.0	622.5
мужчины	305.8	300.3	319.8	314.1	301.0	313.7	321.9
женщины	289.0	288.0	259.8	262.4	285.7	284.3	300.6
в том числе:							
занятые в экономике - всего	558.4	544.9	532.9	517.5	518.9	530.3	557.5
мужчины	280.4	271.9	290.3	275.9	261.8	275.4	284.7
женщины	278.0	273.0	242.6	241.6	257.1	254.9	272.8
безработные - всего	36.4	43.4	46.7	59.0	67.8	67.7	65.0
мужчины	25.4	28.4	29.5	38.2	39.2	38.3	37.2
женщины	11.0	15.0	17.2	20.8	28.6	29.4	27.8
Безработные, имеющие официальный статус в службе занятости - всего	9.0	13.5	8.7	11.3	8.0	6.6	7.0
мужчины	2.7	4.4	2.7	3.7	2.4	2.1	2.2
женщины	6.3	9.1	6.0	7.6	5.6	4.5	4.8
Из них получают пособие по безработице - всего	8.5	13.1	8.2	10.8	6.7	6.0	6.3
мужчины	2.6	4.4	2.7	3.5	2.1	2.0	2.0
женщины	5.9	8.7	5.5	7.3	4.6	4.0	4.3

Данные об общей численности занятых в экономике в среднегодовом исчислении формируются один раз в год при составлении **баланса трудовых ресурсов** на основе сведений предприятий и организаций.

РАСПРЕДЕЛЕНИЕ ЧИСЛЕННОСТИ ЗАНЯТОГО НАСЕЛЕНИЯ ПО СЕКТОРАМ ЭКОНОМИКИ

	1985	1990	1995	1996	1997	1998	1999	2000	2001 ¹⁾
Тысяч человек									
Всего занято в экономике ²⁾	701.4	681.3	557.9	561.9	574.7	564.9	606.1	616.6	606.4
в том числе:									
на государственных и муниципальных предприятиях и организациях	546.0	536.9	209.7	217.1	211.1	197.3	197.6	198.7	195.9
в частном секторе	155.4 ³⁾	144.4 ³⁾	218.7	259.8	292.8	301.1	341.5	353.3	349.3
в общественных организациях, фондах	-	-	4.5	4.2	4.1	5.2	5.8	5.4	5.8
на совместных предприятиях	-	-	2.5	3.5	4.5	2.5	4.7	5.3	6.1
на предприятиях и организациях со смешанной формой собственности	-	-	122.5	77.3	62.2	58.8	56.5	53.9	49.3
В процентах									
Всего занято в экономике	100	100	100	100	100	100	100	100	100
в том числе:									
на государственных и муниципальных предприятиях и организациях	77.8	78.8	37.6	38.6	36.7	35.0	32.6	32.2	32.3
в частном секторе	22.2	21.2	39.2	46.3	50.9	53.3	56.3	57.3	57.6
в общественных организациях, фондах	-	-	0.8	0.7	0.7	0.9	1.0	0.9	1.0
на совместных предприятиях	-	-	0.4	0.6	0.8	0.4	0.8	0.9	1.0
на предприятиях и организациях со смешанной формой собственности	-	-	22.0	13.8	10.9	10.4	9.3	8.7	8.1

¹⁾ Оценка

²⁾ Начиная с 1999 г. включена численность лиц, занятых в домашнем хозяйстве производством товаров и услуг для реализации

³⁾ Включая колхозы

**РАСПРЕДЕЛЕНИЕ ЧИСЛЕННОСТИ ЗАНЯТОГО НАСЕЛЕНИЯ
ПО ОТРАСЛЯМ ЭКОНОМИКИ**

(тысяч человек)

	1985	1990	1995	1996	1997	1998	1999	2000	2001 ¹⁾
Всего занято в экономике ²⁾	701.4	681.3	557.9	561.9	574.7	564.9	606.1	616.6	606.4
Промышленность	193.5	188.7	149.2	137.4	132.7	126.8	130.5	130.7	124.9
Сельское хозяйство	185.6	150.8	126.6	118.5	111.9	100.5	141.8	151.7	150.4
Лесное хозяйство	1.6	1.4	1.8	1.5	1.5	1.5	1.4	1.5	1.4
Транспорт и связь	59.1	44.2	34.5	36.4	38.5	33.4	33.8	37.8	35.1
Строительство	66.6	79.1	44.1	40.3	41.8	38.1	36.7	30.9	30.5
Торговля, общественное питание, материально-техническое снабжение, сбыт и заготовки	54.4	51.3	51.9	68.5	84.5	104.5	99.2	102.9	103.7
Информационно-вычислитель- ное обслуживание	1.3	1.5	0.2	0.2	0.1	0.1	0.1	0.2	0.2
Общая коммерческая деятель- ность по обеспечению рынка	-	-	0.5	0.4	0.3	0.3	0.8	0.2	0.5
Операции с недвижимым имуществом	-	-	-	0.1	0.1	0.7	0.2	0.4	0.5
Геология и разведка недр	-	-	0.3	0.5	0.6	0.5	0.5	0.5	0.5
Прочие виды деятельности сфе- ры материального производства	9.1	15.7	7.8	4.8	4.4	4.0	4.3	5.4	5.3
ЖКХ, непроизводственные виды бытового обслуживания населения	19.2	20.5	16.1	16.4	18.8	20.1	20.8	18.9	18.2
Здравоохранение, физкультура и соцобеспечение	29.0	33.0	34.1	37.8	35.3	35.7	37.2	36.5	36.5
Образование, культура, искусство, наука и научное обслуживание	65.4	74.2	66.2	66.5	66.9	64.9	64.1	62.7	62.5
Финансы, кредит, страхование и пенсионное обеспечение	3.7	3.9	5.6	5.9	6.6	5.5	5.3	4.9	5.0
Управление	12.9	16.4	16.7	24.8	28.4	26.1	26.1	26.8	26.7
Другие отрасли	-	0.6	2.3	1.9	2.3	2.2	3.3	4.6	4.5

¹⁾ Оценка

²⁾ Начиная с 1999 г. включена численность лиц, занятых в домашнем хозяйстве производством товаров и услуг для реализации

Информация о масштабах и структуре общей безработицы подготовлена на основе материалов обследований населения по проблемам занятости: 1995, 1997, 1998 гг. - на конец октября, 1999-2001 гг. - в среднем за год. Данные о безработице, зарегистрированной в органах государственной службы занятости представлены департаментом Федеральной государственной службы занятости.

ЧИСЛЕННОСТЬ БЕЗРАБОТНЫХ

	1995	1996	1997	1998	1999	2000	2001
	Тысяч человек						
Общая численность безработных	36.4	43.4	46.7	59.0	67.8	67.7	65.0
из них:							
женщины	11.0	15.0	17.2	20.8	28.6	29.4	27.8
лица, проживающие в сельской местности	6.8	6.4	12.4	10.6	12.5	15.2	18.5
Численность безработных, зарегистрированных в органах государственной службы занятости	9.0	13.5	8.7	11.3	8.0	6.6	7.0
из них:							
женщины	6.3	9.1	6.0	7.6	5.6	4.5	4.8
лица, проживающие в сельской местности	2.6	3.1	1.7	1.9	1.3	1.2	1.2
	в процентах						
Общая численность безработных	100	100	100	100	100	100	100
из них:							
женщины	30.2	34.6	36.8	35.3	42.2	43.4	42.8
лица, проживающие в сельской местности	19.3	14.7	26.6	18.0	18.4	22.5	28.5
Численность безработных, зарегистрированных в органах государственной службы занятости	100	100	100	100	100	100	100
из них:							
женщины	70.0	67.4	69.0	67.3	70.0	68.2	68.6
лица, проживающие в сельской местности	28.9	23.0	19.5	16.8	16.3	18.2	17.1
Отношение численности безработных, зарегистрированных в органах государственной службы занятости, к общей численности безработных	24.7	31.1	18.6	19.2	11.8	9.7	10.8

**РАСПРЕДЕЛЕНИЕ ЧИСЛЕННОСТИ БЕЗРАБОТНЫХ
ПО ВОЗРАСТНЫМ ГРУППАМ**
(в процентах)

	1995	1996	1997	1998	1999	2000	2001
Безработные - всего	100	100	100	100	100	100	100
в том числе в возрасте, лет							
до 20	13.0	6.4	14.6	7.5	6.0	9.3	10.0
20-24	11.4	21.0	18.0	22.7	22.9	21.6	19.1
25-29	22.8	12.9	22.4	14.2	16.4	10.4	14.7
30-49	41.5	43.5	36.2	48.4	46.1	49.4	49.3
50-54	9.4	4.8	4.8	2.4	3.5	5.0	5.1
55-59	-	8.1	4.0	4.8	4.1	2.1	0.6
60-72	1.9	3.3	-	-	1.0	2.2	1.2
Средний возраст, лет	34	35	32	33	33	34	33

**Распределение численности безработных
по возрастным группам**

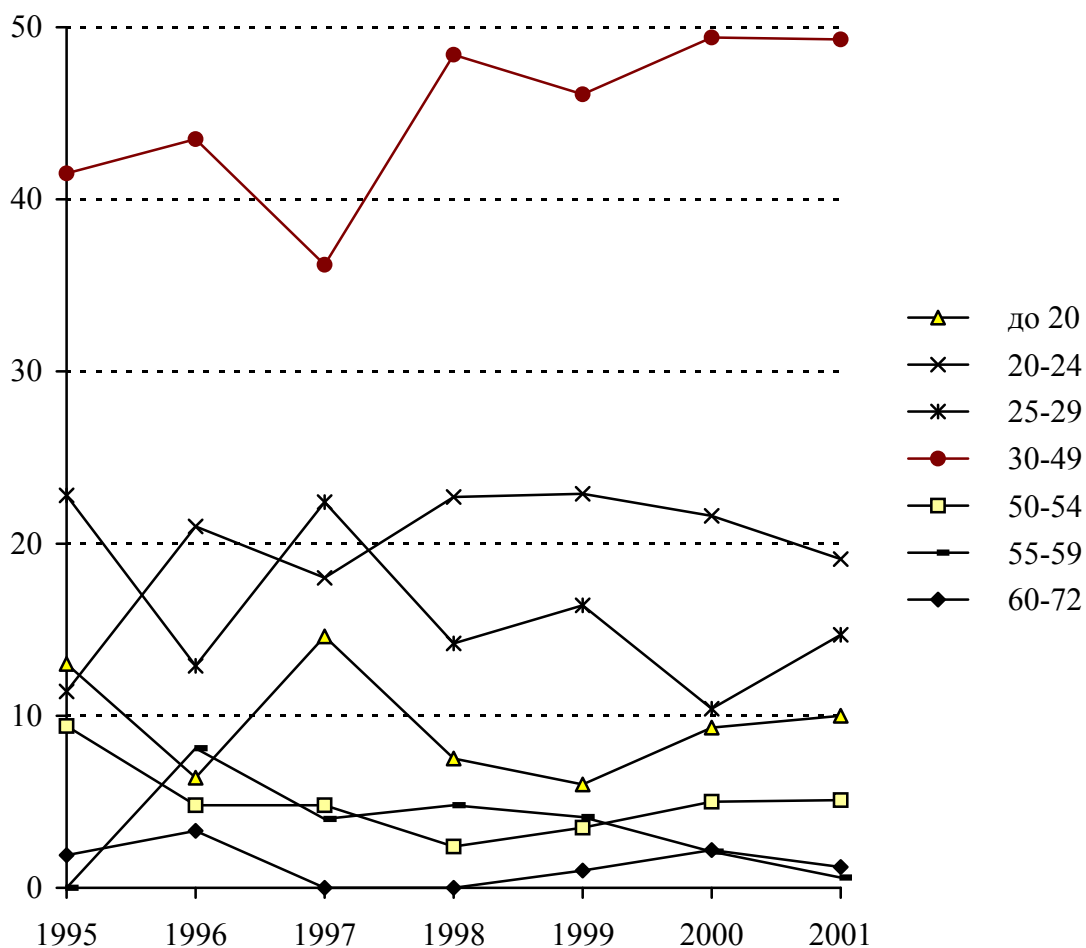

**РАСПРЕДЕЛЕНИЕ ЧИСЛЕННОСТИ БЕЗРАБОТНЫХ
ПО УРОВНЮ ОБРАЗОВАНИЯ**
(в процентах)

	1995	1996	1997	1998	1999	2000	2001
Безработные - всего	100	100	100	100	100	100	100
в том числе							
имеют образование:							
высшее профессиональное	9.4	8.0	5.7	11.4	10.0	10.1	11.1
незаконченное высшее							
профессиональное	3.7	1.6	2.3	1.7	1.6	1.9	3.1
среднее профессиональное	37.7	25.8	43.4	39.4	43.4	39.3	43.5
среднее (полное) общее	39.8	48.5	42.1	40.2	30.1	36.5	33.7
основное общее	9.4	11.3	4.8	7.3	13.3	11.0	7.9
не имеют основного общего	-	4.8	1.7	-	1.6	1.2	0.7

**СОСТАВ БЕЗРАБОТНЫХ, ЗАРЕГИСТРИРОВАННЫХ
В ОРГАНАХ ГОСУДАРСТВЕННОЙ СЛУЖБЫ ЗАНЯТОСТИ**
(тысяч человек, на конец года)

	1995		1996		1997	
	Всего	в том числе женщин	Всего	в том числе женщин	Всего	в том числе женщин
Безработные– всего	9.0	6.3	13.5	9.1	8.7	6.0
в том числе:						
уволившиеся						
по собственному						
желанию	3.8	2.3	4.9	2.6	3.4	2.5
высвобожденные						
работники	2.4	1.9	3.3	2.6	2.4	1.4
выпускники высших						
и средних						
профессиональных						
учебных заведений	0.4	0.3	0.6	0.5	0.4	0.3
выпускники						
профессиональных						
учебных заведений	0.5	0.4	0.6	0.5	0.3	0.2
Из числа						
безработных						
имеют образование:						
высшее						
профессиональное	1.2	0.8	1.8	1.2	1.4	1.0

продолжение

	1995		1996		1997	
	Всего	в том числе женщин	Всего	в том числе женщин	Всего	в том числе женщин
среднее и начальное профессиональное среднее (полное) общее не имеют основного общего	2.7	2.2	4.4	3.5	3.2	2.5
Из числа безработных в возрасте, лет						
до 18	0.2	0.1	0.4	0.3	0.2	0.1
18-24	2.1	1.5	3.4	2.6	2.0	1.5
25-29	1.5	1.1	1.7	1.2	1.0	0.7
предпенсионного возраста	0.6	0.3	0.6	0.3	0.2	0.1
Из числа безработных граждане, имею- щие длительный (более года) перерыв в работе не приступавшие к трудовой деятельности не имеющие профессии, специальности	2.2	1.7	1.9	1.4	0.9	0.6
	2.3	1.7	2.5	1.9	1.5	1.1
	0.8	0.6	0.6	0.4	0.2	0.1

продолжение

	1998		1999		2000		2001	
	Всего	в том числе женщин	Всего	в том числе женщин	Всего	в том числе женщин	Всего	в том числе женщин
Безработные– всего	11.3	7.6	8.0	5.6	6.6	4.5	7.0	4.8
в том числе:								
уволившиеся								
по собственному								
желанию	3.3	1.8	2.7	1.6	2.6	1.6	2.9	1.8
высвобожденные								
работники	4.4	3.3	2.4	1.9	1.8	1.3	2.0	1.5
выпускники высших								
и средних								
профессиональных								
учебных заведений	0.5	0.4	0.4	0.4	0.0	0.0	0.2	0.1
выпускники								
профессиональных								
учебных заведений	0.4	0.3	0.2	0.2	0.1	0.1	0.1	0.1
Из числа								
безработных имеют								
образование:								
высшее								
профессиональное	1.8	1.2	1.4	1.0	1.4	0.9	1.5	1.0

окончание

	1998		1999		2000		2001	
	Всего	в том числе женщин	Всего	в том числе женщин	Всего	в том числе женщин	Всего	в том числе женщин
среднее и начальное профессиональное среднее (полное) общее не имеют основного общего	4.3	3.3	3.3	2.6	2.8	2.2	2.8	2.2
	4.6	2.8	3.0	1.8	2.2	1.3	1.2	0.7
	0.6	0.3	0.3	0.2	0.2	0.1	1.5	0.9
Из числа безработных в возрасте, лет								
до 18	0.1	0.1	0.1	0.1	0.1	0.0	0.2	0.1
18-24	2.6	1.9	1.9	1.5	1.5	1.1	0.8	0.6
25-29	1.3	0.8	0.9	0.6	0.7	0.5	1.4	0.8
предпенсионного возраста	0.3	0.1	0.2	0.1	0.2	0.1	0.5	0.3
Из числа безработных граждане, имеющие длительный (более года) перерыв в работе не приступавшие к трудовой деятельности не имеющие профессии, специальности								
	1.1	0.8	0.8	0.6	0.4	0.3	0.3	0.2
	1.8	1.3	1.4	1.1	1.0	0.8	0.7	0.5
	0.2	0.2	0.2	0.1	0.1	0.1	0.2	0.1

**РАСПРЕДЕЛЕНИЕ ЧИСЛЕННОСТИ БЕЗРАБОТНЫХ,
ЗАРЕГИСТРИРОВАННЫХ В ОРГАНАХ ГОСУДАРСТВЕННОЙ
СЛУЖБЫ ЗАНЯТОСТИ в 2001 г.**

(на конец года)

	Всего	в том числе	
		женщин	молодежь в возрасте 16-29 лет
Численность официально зарегистрированных безработных, тыс. человек	7.0	4.8	2.3
в том числе с продолжительностью безработицы:			
до 1 месяца	0.8	0.5	0.3
от 1 до 4 месяцев	2.6	1.8	1.0
от 4 до 8 месяцев	1.9	1.3	0.6
от 8 до 1 года	1.1	0.7	0.3
более 1 года	0.6	0.5	0.1
Численность официально зарегистрированных безработных, в процентах			
в том числе с продолжительностью безработицы:	100	100	100
до 1 месяца	11.4	10.4	13.0
от 1 до 4 месяцев	37.1	37.5	43.5
от 4 до 8 месяцев	27.2	27.1	26.1
от 8 до 1 года	15.7	14.6	13.1
более 1 года	8.6	10.4	4.3
Средняя продолжительность безработицы, месяцев	5.7	-	-

**ТРУДОУСТРОЙСТВО НАСЕЛЕНИЯ
ОРГАНАМИ ГОСУДАРСТВЕННОЙ СЛУЖБЫ ЗАНЯТОСТИ ¹⁾**
(тысяч человек)

	Обратилось по вопросу трудоустройства	Трудо- устроено	В процентах от числа обратившихся
Численность граждан, ищущих работу			
1990	13.6	9.9	72.8
1995	25.2	15.5	61.5
1996	33.0	15.9	48.2
1997	26.4	19.0	72.0
1998	26.1	14.7	56.3
1999	22.8	17.5	76.8
2000	26.6	21.5	80.8
2001	28.0	21.4	76.4
в том числе:			
занятые трудовой деятельностью			
1990	4.3	3.2	74.4
1995	0.9	0.2	22.2
1996	0.7	0.0	0.0
1997	2.0	1.6	80.0
1998	2.0	1.0	50.0
1999	1.7	1.2	70.6
2000	1.8	1.5	83.3
2001	1.7	1.4	82.4
учащиеся, желающие работать в свободное от учебы время			
1990	3.0	2.1	70.0
1995	7.0	6.9	98.6
1996	7.4	7.1	95.9
1997	7.4	7.3	98.6
1998	5.4	5.4	100.0
1999	6.0	6.0	100.0
2000	7.5	7.5	100.0
2001	8.7	8.7	100.0

окончание

	Обратилось по вопросу трудоустройства	Трудо- устроено	В процентах от числа обратившихся
не занятые трудовой деятельностью			
1990	6.3	4.6	73.0
1995	17.3	8.4	48.6
1996	24.9	8.8	35.3
1997	17.0	10.1	59.4
1998	18.7	8.3	44.4
1999	15.2	10.4	68.4
2000	17.3	12.5	72.3
2001	17.6	11.3	64.2
ищущие первую работу (ранее не приступавшие к трудовой деятельности)			
1990
1995	4.0	2.1	52.5
1996	13.6	5.0	36.8
1997	13.2	11.5	87.1
1998	10.6	8.5	80.2
1999	11.3	9.7	85.8
2000	14.2	12.7	89.4
2001	14.4	12.9	89.6
пенсионеры			
1990	1.2	1.0	83.3
1995	0.9	0.3	33.3
1996	1.3	0.1	7.7
1997	0.9	0.1	11.1
1998	1.5	0.2	13.3
1999	1.1	0.3	27.3
2000	1.0	0.5	50.0
2001	1.1	0.5	45.5

¹⁾ По данным департамента Федеральной государственной службы занятости населения по Курской области

ПРИЕМ И ВЫБЫТИЕ РАБОТНИКОВ, ИСПОЛЬЗОВАНИЕ РАБОЧЕГО ВРЕМЕНИ

ДВИЖЕНИЕ ЧИСЛЕННОСТИ РАБОТНИКОВ ПО ОТРАСЛЯМ ЭКОНОМИКИ ¹⁾

	1995	1996	1997	1998	1999	2000	2001
Принято работников в течение года, тысяч человек							
Всего в экономике	80.7	64.9	72.0	71.6	78.9	83.9	91.1
Промышленность	20.7	15.6	19.0	17.9	24.5	25.4	25.0
Сельское хозяйство	13.8	10.6	12.0	12.7	15.2	16.0	18.7
Лесное хозяйство	0.3	0.3	0.3	0.3	0.3	0.3	0.4
Транспорт	4.6	4.5	3.4	2.7	3.7	4.7	4.1
Связь	2.1	2.4	2.3	2.2	2.4	2.6	3.4
Строительство	10.9	6.2	7.4	7.4	8.2	6.8	7.8
Торговля, общественное питание, материально-техническое снабжение, сбыт и заготовки	7.6	6.4	5.7	4.7	5.2	6.4	7.1
ЖКХ, непроизводственные виды бытового обслуживания населения	4.4	3.4	3.5	3.5	3.2	4.0	4.5
Здравоохранение, физкультура и соцобеспечение	5.2	5.1	5.3	5.5	5.1	5.0	5.8
Образование, культура и искусство	6.2	5.5	5.1	8.8	6.5	7.5	7.8
Наука и научное обслуживание	0.4	0.3	0.3	0.3	0.4	0.3	0.3
Финансы, кредит, страхование и пенсионное обеспечение	1.1	0.8	1.8	1.1	0.6	0.7	1.4
Управление	1.8	1.4	3.3	2.0	1.9	2.3	2.5
в процентах от среднесписочной численности							
Всего в экономике	16.5	14.0	16.0	16.8	19.1	20.7	23.2
Промышленность	15.4	12.3	15.4	14.5	20.2	21.0	21.3
Сельское хозяйство	11.2	9.2	11.2	13.3	16.8	18.6	22.5
Лесное хозяйство	16.4	16.7	16.5	19.0	21.2	22.2	25.2
Транспорт	18.1	19.9	15.4	13.6	19.9	24.0	22.3
Связь	26.3	29.3	28.7	27.8	31.0	34.1	45.6
Строительство	31.2	21.6	28.0	31.2	34.7	35.0	42.4
Торговля, общественное питание, материально-техническое снабжение, сбыт и заготовки	24.1	23.5	28.6	27.8	25.1	35.4	43.0
ЖКХ, непроизводственные виды бытового обслуживания населения	30.9	24.6	23.3	22.4	20.7	24.7	28.6
Здравоохранение, физкультура и соцобеспечение	16.7	16.0	16.4	17.2	15.8	15.8	18.2
Образование, культура и искусство	10.9	9.7	8.8	16.0	11.8	13.5	14.0
Наука и научное обслуживание	15.1	11.0	13.0	12.7	15.4	19.3	18.9
Финансы, кредит, страхование и пенсионное обеспечение	18.7	14.6	31.8	20.3	13.6	17.8	34.5
Управление	13.2	12.0	18.8	12.5	12.6	14.3	15.6

продолжение

	1995	1996	1997	1998	1999	2000	2001
Выбыло работников в течение года, тысяч человек							
Всего в экономике	92.7	86.3	82.6	89.4	83.7	92.8	105.1
Промышленность	28.0	26.5	22.0	24.5	23.0	26.4	32.9
Сельское хозяйство	18.6	16.5	16.3	19.4	19.2	19.5	23.7
Лесное хозяйство	0.3	0.3	0.4	0.4	0.3	0.3	0.4
Транспорт	5.3	5.5	5.4	4.3	3.8	5.3	5.2
Связь	1.9	2.2	2.3	2.6	2.5	2.7	3.7
Строительство	11.4	10.1	9.0	7.2	9.2	8.9	8.1
Торговля, общественное питание, материально-техническое снабжение, сбыт и заготовки	9.3	7.9	6.3	5.2	6.5	7.1	7.6
ЖКХ, непроизводственные виды бытового обслуживания населения	3.2	2.6	2.8	3.1	3.3	4.1	4.6
Здравоохранение, физкультура и соцобеспечение	4.9	4.4	5.1	5.2	4.9	5.6	5.5
Образование, культура и искусство	5.5	5.5	5.1	9.7	6.5	7.7	7.3
Наука и научное обслуживание	0.6	0.5	0.5	0.5	0.4	0.3	0.3
Финансы, кредит, страхование и пенсионное обеспечение	1.0	0.8	1.8	1.4	1.1	1.2	0.9
Управление	1.1	1.1	2.3	2.4	1.6	1.9	2.6
в процентах от среднесписочной численности							
Всего в экономике	18.9	18.7	18.3	21.0	20.2	22.9	26.8
Промышленность	20.7	20.9	17.9	19.9	19.0	21.7	28.0
Сельское хозяйство	15.1	14.4	15.3	20.3	21.3	22.6	28.6
Лесное хозяйство	16.4	17.8	24.6	24.2	19.5	22.5	29.2
Транспорт	20.9	24.1	24.6	21.6	20.5	26.7	28.4
Связь	24.0	27.7	28.3	32.2	32.0	35.9	49.5
Строительство	32.6	35.4	34.1	30.3	39.0	45.6	44.0
Торговля, общественное питание, материально-техническое снабжение, сбыт и заготовки	29.3	29.0	31.7	30.7	31.2	39.5	45.6
ЖКХ, непроизводственные виды бытового обслуживания населения	22.2	18.8	18.3	19.9	21.4	25.6	29.0
Здравоохранение, физкультура и соцобеспечение	15.7	13.7	15.8	16.4	15.1	17.5	17.3
Образование, культура и искусство	9.7	9.8	8.8	17.7	11.8	13.9	13.3
Наука и научное обслуживание	22.2	16.9	18.8	18.6	15.8	13.9	21.3
Финансы, кредит, страхование и пенсионное обеспечение	17.7	14.0	31.6	25.9	23.4	29.0	22.1
Управление	8.1	9.8	13.1	14.7	10.2	11.5	16.3

1) Без субъектов малого предпринимательства

**НЕПОЛНАЯ ЗАНЯТОСТЬ
РАБОТНИКОВ ПРЕДПРИЯТИЙ И ОРГАНИЗАЦИЙ В 2001 г. ¹⁾**

	Численность работников, работавших неполное рабочее время по инициативе администрации		Численность работников, которым были предоставлены отпуска без сохранения или с частичным сохранением заработной платы по инициа- тиве администрации	
	человек	в процентах от среднесписочной численности	человек	в процентах от среднесписочной численности
Всего в экономике	8243	2.1	24817	6.3
Промышленность	5493	4.7	20202	17.2
Сельское хозяйство	338	0.4	628	0.8
Транспорт	803	4.4	706	3.8
Строительство	1130	6.1	2482	13.5
Торговля, общественное питание	90	0.7	72	0.6
Материально-техническое снабжение, сбыт	71	3.8	146	7.7
Заготовки	83	4.5	225	12.3
Геология, разведка недр и гидрометеослужба	8	2.1	2	0.5
Жилищно-коммунальное хозяйство	46	0.3	175	1.2
Непроизводственные виды бытового обслуживания населения	3	0.5	61	10.9
Образование	1	0.0	34	0.1
Культура и искусство	9	0.1	1	0.0
Наука и научное обслуживание	154	11.0	-	-
Управление	-	-	7	0.0

¹⁾ Без субъектов малого предпринимательства

УСЛОВИЯ ТРУДА, ПРОИЗВОДСТВЕННЫЙ ТРАВМАТИЗМ

УДЕЛЬНЫЙ ВЕС РАБОТНИКОВ, ЗАНЯТЫХ ВО ВРЕДНЫХ И ОПАСНЫХ УСЛОВИЯХ ТРУДА

(на конец 2001 г.; в процентах от общей численности
работников соответствующей отрасли)

	Промыш- ленность	Строи- тельство	Транспорт	Связь
Работали в условиях, не отвечаю- щих санитарно-гигиеническим нормам				
1995	25.0	8.3	9.6	1.9
1996	25.5	8.2	5.3	1.7
1997	25.4	15.1	6.1	1.4
1998	25.5	11.5	10.1	1.1
1999	25.2	12.4	5.5	1.1
2000	26.2	13.1	8.3	0.8
2001	26.7	15.1	12.4	0.5
Заняты тяжелым физическим трудом				
1995	1.3	2.9	0.4	0.0
1996	1.2	2.3	0.4	-
1997	1.4	5.7	0.2	-
1998	1.3	5.7	0.5	0.1
1999	1.5	6.6	0.9	-
2000	1.6	6.8	3.5	-
2001	2.1	5.4	2.8	-

**РАСПРЕДЕЛЕНИЕ ЧИСЛЕННОСТИ РАБОТНИКОВ,
ЗАНЯТЫХ ВО ВРЕДНЫХ УСЛОВИЯХ ТРУДА,
ПО ВИДАМ ВОЗДЕЙСТВУЮЩИХ ПРОИЗВОДСТВЕННЫХ ФАКТОРОВ**

(на конец 2001 г.; в процентах от общей численности
работников соответствующей отрасли)

	Всего работали в условиях, не отвеча- ющих са- нитарно- гигиени- ческим нормам	работали под воздействием повышенного (ной)			
		уровня шума, ультра- и инфра- звуков	уровня вибра- ции	запылен- ности воздуха рабочей зоны	загазо- ванности воздуха рабочей зоны
Промышленность	26.7	17.2	1.8	9.3	4.1
электроэнергетика	41.3	30.6	5.1	3.1	0.9
черная металлургия	59.8	41.5	6.6	45.8	12.0
химическая	39.8	27.3	-	0.7	7.1
нефтехимическая	14.0	6.1	-	10.8	-
машиностроение и металлообработка	25.9	15.4	0.8	6.3	5.4
деревообрабатывающая	6.2	1.2	-	1.1	2.3
целлюлозно-бумажная	35.6	33.2	-	4.6	1.2
строительных материалов	16.1	5.8	2.0	8.9	2.2
легкая	6.0	4.1	-	1.5	0.3
пищевая	11.3	4.7	0.3	2.7	3.3
полиграфическая	21.3	16.8	-	0.6	1.4
Строительство	15.1	4.7	2.1	2.8	6.5
Транспорт	12.4	5.8	0.9	0.8	2.3
Связь	0.5	0.4	-	-	-

**УДЕЛЬНЫЙ ВЕС МУЖЧИН И ЖЕНЩИН,
ЗАНЯТЫХ ВО ВРЕДНЫХ И ОПАСНЫХ УСЛОВИЯХ ТРУДА**

(на конец 2001 г.; в процентах от общей численности
работников соответствующего пола)

	Промыш- ленность	Строи- тельство	Тран- спорт	Связь
Работали в условиях, не отвечающих санитарно-гигиеническим нормам:				
мужчин	32.4	16.6	15.2	0.1
женщин	19.8	10.7	4.9	0.6
работали в условиях повышенного(ной):				
уровня шума, ультра- и инфразвуков				
мужчин	21.6	6.1	7.1	-
женщин	11.7	1.7	2.5	0.5
уровня вибрации				
мужчин	3.0	2.4	1.3	-
женщин	0.4	1.0	-	-
запыленности воздуха рабочей зоны				
мужчин	12.4	3.5	1.1	-
женщин	5.4	0.8	0.2	-
загазованности воздуха рабочей зоны				
мужчин	4.9	6.6	2.8	-
женщин	3.0	6.2	1.1	-
уровня неионизирующего излучения				
мужчин	0.6	-	0.2	-
женщин	0.1	-	0.1	0.1
уровня ионизирующего излучения				
мужчин	5.9	2.6	0.1	-
женщин	1.5	1.0	-	-
Заняты тяжелым физическим трудом				
мужчин	2.6	7.1	3.7	-
женщин	1.4	0.4	0.5	-

**УДЕЛЬНЫЙ ВЕС РАБОТНИКОВ,
КОТОРЫМ УСТАНОВЛЕНЫ ЛЬГОТЫ И КОМПЕНСАЦИИ
ЗА РАБОТУ В НЕБЛАГОПРИЯТНЫХ УСЛОВИЯХ ТРУДА**

(на конец 2001 года; в процентах от общей численности
работников соответствующей отрасли)

	Промыш- ленность	Строи- тельство	Транспорт	Связь
Работники, занятые в неблагоприятных условиях труда ¹⁾				
1995	42.7	27.8	31.2	8.3
1996	43.1	31.3	32.0	9.3
1997	40.8	34.1	32.0	7.6
1998	43.7	35.5	33.9	5.6
1999	42.8	36.9	31.1	6.0
2000	44.7	35.6	37.1	6.3
2001	46.3	37.4	35.9	6.9
Работники, которым за работу в неблагоприятных условиях труда установлены:				
дополнительные отпуска				
1995	21.9	16.4	20.7	3.4
1996	24.6	17.8	20.8	3.4
1997	28.1	25.8	20.6	2.8
1998	29.1	24.5	22.4	0.7
1999	29.6	24.9	21.4	0.5
2000	29.8	22.7	23.2	2.1
2001	30.6	25.0	24.3	2.9
сокращенный рабочий день				
1995	4.5	2.2	0.3	3.3
1996	4.9	2.4	0.3	3.3
1997	5.2	3.1	0.5	3.1
1998	5.4	3.1	0.4	3.0
1999	5.5	3.5	0.8	3.4
2000	5.4	2.6	0.5	2.5
2001	5.7	4.3	0.4	3.2
бесплатное лечебно-профилактическое питание				
1995	6.0	1.6	0.3	0.4
1996	5.6	2.0	0.6	-
1997	5.5	3.4	0.8	-
1998	5.5	2.8	-	-
1999	5.5	2.8	-	-
2000	5.4	2.8	0.7	-
2001	6.9	4.0	-	-
бесплатное получение молока или других равноценных пищевых продуктов				
1995	29.9	17.0	9.2	1.8
1996	29.1	15.2	9.6	1.7
1997	29.2	20.6	11.1	1.2
1998	29.3	17.8	12.4	1.2
1999	28.7	21.4	12.6	1.2
2000	29.1	20.6	11.5	1.1
2001	30.8	19.4	12.1	1.6

продолжение

	Промыш- ленность	Строи- тельство	Транспорт	Связь
повышенные тарифные ставки (оклады) и доплаты				
1995	29.0	8.9	13.3	2.2
1996	30.3	7.7	12.8	2.6
1997	30.0	12.9	12.3	2.5
1998	27.2	11.8	12.8	2.0
1999	32.3	12.1	12.1	2.5
2000	32.3	8.4	13.3	1.7
2001	34.0	13.5	13.2	2.7
право на государственную пенсию на льготных условиях по спискам № 1 и № 2				
1995	17.8	10.2	4.7	2.0
1996	17.8	8.9	5.9	2.2
1997	18.2	12.1	3.2	1.7
1998	18.7	14.3	3.3	1.9
1999	19.3	15.2	2.6	2.4
2000	18.9	12.2	2.7	2.2
2001	20.0	12.6	3.1	2.1

¹⁾ По данному показателю приведена численность лиц, которым установлен хотя бы один вид льгот или компенсаций.

ТРАВМАТИЗМ НА ПРОИЗВОДСТВЕ (человек)

	1985	1990	1995	1996	1997	1998	1999	2000	2001
Число пострадавших при несчастных случаях на производстве с утратой трудоспособности на 1 рабочий день и более и со смертельным исходом:									
всего	4610	4275	2763	2327	1851	1572	1293	1166	1170
на 1000 работающих	6.9	6.9	5.3	6.3	5.3	4.8	4.0	3.7	3.8
Число пострадавших при несчастных случаях на производстве со смертельным исходом:									
всего	108	83	51	67	45	42	40	37	28
на 1000 работающих	0.162	0.133	0.098	0.182	0.130	0.128	0.125	0.117	0.091

Потери рабочего времени от несчастных случаев на производстве в 2001 г. составили 39.0 тыс. человеко-дней.

ПРОФЕССИОНАЛЬНЫЕ ЗАБОЛЕВАНИЯ (ОТРАВЛЕНИЯ) (человек)

	1995	1996	1997	1998	1999	2000	2001
Численность пострадавших от профессиональных заболеваний (отравлений) – всего	108	94	106	121	81	73	102
на 10000 работающих	1.94	1.67	1.95	2.10	1.76	1.63	2.31

МЕТОДОЛОГИЧЕСКИЕ ПОЯСНЕНИЯ

К безработным, применительно к стандартам Международной Организации Труда (МОТ), относятся лица в возрасте, установленном для измерения экономической активности, которые в рассматриваемый период удовлетворяли одновременно следующим критериям:

- не имели работы (доходного занятия);
- занимались поиском работы;
- были готовы приступить к работе.

Учащиеся, студенты, пенсионеры и инвалиды учитываются в качестве безработных, если они занимались поиском работы и были готовы приступить к ней.

Уровень безработицы определяется как удельный вес численности безработных в численности экономически активного населения.

Численность граждан, обратившихся в органы государственной службы занятости по вопросам трудоустройства - численность населения, обратившегося в рассматриваемый период в службу занятости в целях поиска работы, включая занятых лиц, желающих иметь место работы или иметь вторую работу, а также студентов и учащихся, желающих работать в свободное от учебы время.

Численность трудоустроенных граждан - общая численность лиц, получивших в рассматриваемый период работу при содействии органов государственной службы занятости.

Удельный вес работников, работающих в условиях, не отвечающих санитарно-гигиеническим нормам, исчисляется делением численности работников, испытывающих воздействие хотя бы одного вредного производственного фактора в пределах, превышающих установленные санитарно-гигиенические нормы, на общую численность работников соответствующих отраслей (в процентах).

Удельный вес работников, занятых тяжелым физическим трудом, исчисляется делением численности работников, физическая нагрузка которых за смену превышает нормы предельно допустимых нагрузок при подъеме и перемещении тяжестей вручную, на общую численность работников соответствующих отраслей (в процентах).

Удельный вес работников, работающих на оборудовании, не отвечающем требованиям безопасности, исчисляется делением численности работников, работающих на оборудовании, машинах и механизмах, не отвечающих требованиям системы стандартов безопасности труда, на общую численность работников соответствующих отраслей (в процентах).

уровень жизни населения

*Индикаторы уровня жизни
населения, доходы населения* 84

*Распределение доходов
и социально-экономическая
дифференциация населения* 89

*Структура потребительских
расходов и потребление
продуктов питания* 100

*Жилищные условия
населения* 106

Правонарушения 109

*Методологические
пояснения* 114

ИНДИКАТОРЫ УРОВНЯ ЖИЗНИ НАСЕЛЕНИЯ

ДОХОДЫ НАСЕЛЕНИЯ

СОСТАВ И ИСПОЛЬЗОВАНИЕ ДЕНЕЖНЫХ ДОХОДОВ НАСЕЛЕНИЯ

	1985	1990	1995	1996	1997	1998	1999	2000 ¹⁾	2001 ²⁾
Миллиардов рублей, с 1998 г. - миллионов рублей									
Денежные доходы-всего	2.1	3.0	4995.6	7345.5	9393.2	10073.2	16232.9	19775.1	25706.6
в том числе:									
оплата труда	1.2	1.7	2089.0	3338.2	3821.4	4143.0	6230.7	8337.8	10947.7
социальные трансферты	0.4	0.5	1292.9	1603.8	2280.6	2074.3	3396.8	4158.2	6059.6
доходы от собственности, предпринимательской деятельности и др.	0.5	0.8	1613.7	2403.5	3291.2	3855.9	6605.4	7279.1	8699.3
Денежные расходы-всего	1.9	2.7	4185.9	6111.6	7585.5	8554.6	14147.7	17247.0	22240.3
в том числе на:									
покупку товаров и оплату услуг	1.5	2.1	3467.3	4980.1	6446.6	7472.7	12305.8	14644.7	18537.7
оплату обязательных пла- тежей и разнообразных взносов	0.2	0.3	252.1	391.7	467.9	533.4	804.0	1002.9	1527.2
накопление сбережений во вкладах и ценных бумагах	0.2	0.3	268.6	318.1	170.2	178.0	477.4	794.0	1187.8
покупку валюты	-	-	197.9	421.7	500.8	370.5	560.5	805.4	987.6
Прирост, уменьшение (-) денег на руках у населения	0.2	0.3	809.7	1233.9	1807.7	1518.6	2085.2	2528.1	3466.3
в процентах									
Денежные доходы-всего	100	100	100	100	100	100	100	100	100
в том числе:									
оплата труда	56.2	56.7	41.8	45.5	40.7	41.1	38.4	42.2	42.6
социальные трансферты	18.6	16.7	25.9	20.8	24.3	20.6	20.9	21.0	23.6
доходы от собственности, предпринимательской деятельности и др.	25.2	26.6	32.3	33.7	35.0	38.3	40.7	36.8	33.8
Денежные расходы-всего	89.6	90.0	83.8	83.2	80.7	84.9	87.2	87.2	86.5
в том числе на:									
покупку товаров и оплату услуг	72.9	70.0	69.4	67.8	68.6	74.1	75.8	74.0	72.2
оплату обязательных пла- тежей и разнообразных взносов	11.0	10.0	5.0	5.3	5.0	5.3	5.0	5.1	5.9
накопление сбережений во вкладах и ценных бумагах	5.7	10.0	5.4	4.3	1.8	1.8	2.9	4.0	4.6
покупку валюты	-	-	4.0	5.8	5.3	3.7	3.5	4.1	3.8
Прирост, уменьшение (-) денег на руках у населения	10.4	10.0	16.2	16.8	19.3	15.1	12.8	12.8	13.5

продолжение

	2001 ²⁾			
	I кв.	II кв.	III кв.	IV кв.
Миллионов рублей				
Денежные доходы - всего	5357.6	6220.2	6700.6	7428.2
в том числе:				
оплата труда	2129.3	2387.1	2845.7	3585.6
социальные трансферты	1413.8	1536.2	1647.8	1461.8
доходы от собственности, предпринимательской деятельности и др.	1814.5	2296.9	2207.1	2380.8
Денежные расходы - всего	4789.3	5431.9	5756.2	6262.9
в том числе на:				
покупку товаров и оплату услуг	4038.9	4563.0	4802.9	5132.9
оплату обязательных платежей и разнообразных взносов	265.9	349.6	382.8	528.9
накопление сбережений во вкладах и ценных бумагах	273.2	307.5	322.7	284.4
покупку валюты	211.3	211.8	247.8	316.7
Прирост, уменьшение (-) денег на руках у населения	568.3	788.3	944.4	1165.3
в процентах				
Денежные доходы - всего	100	100	100	100
в том числе:				
оплата труда	39.7	38.4	42.5	48.2
социальные трансферты	26.4	24.7	24.6	19.7
доходы от собственности, предпринимательской деятельности и др.	33.9	36.9	32.9	32.1
Денежные расходы - всего	89.4	87.3	85.9	84.3
в том числе на:				
покупку товаров и оплату услуг	75.4	73.4	71.7	69.1
оплату обязательных платежей и разнообразных взносов	5.0	5.6	5.7	7.1
накопление сбережений во вкладах и ценных бумагах	5.1	4.9	4.8	3.8
покупку валюты	3.9	3.4	3.7	4.3
Прирост, уменьшение (-) денег на руках у населения	10.6	12.7	14.1	15.7

1) Данные уточнены

2) Оценка

**ПОКУПАТЕЛЬНАЯ СПОСОБНОСТЬ
СРЕДНЕДУШЕВЫХ ДЕНЕЖНЫХ ДОХОДОВ НАСЕЛЕНИЯ**
(в месяц, килограммов)

	1990 ¹⁾	1995	1996	1997	1998	1999	2000	2001
Продовольственные товары								
говядина	59	35	38	41	37	28	30	23
молоко, л	733	249	188	222	205	175	175	185
яйца, дес.	183	84	88	109	97	93	99	106
рыба мороженая	170	42	44	51	46	36	42	46
сахар-песок	218	93	129	154	124	108	110	117
масло растительное	111	44	60	72	50	41	65	75
яблоки	250	100	73	111	83	50	67	92
картофель	447	259	285	396	339	212	257	418
капуста	591	226	255	280	287	200	338	318
цитрусовые	51	52	59	72	58	45	57	59
хлеб ржано-пшеничный	524	291	213	275	312	323	238	268
масло животное	55	18	22	26	22	18	22	27

¹⁾ В 1990 г. использованы цены покупки продуктов питания по материалам обследования бюджетов домашних хозяйств;

с 1995 г. - средние цены по данным ежемесячной регистрации цен

**ИЗМЕНЕНИЕ ПОКУПАТЕЛЬНОЙ СПОСОБНОСТИ
СРЕДНЕДУШЕВЫХ ДЕНЕЖНЫХ ДОХОДОВ НАСЕЛЕНИЯ
(2001 г. в процентах к 2000 г.)**

Продовольственные товары

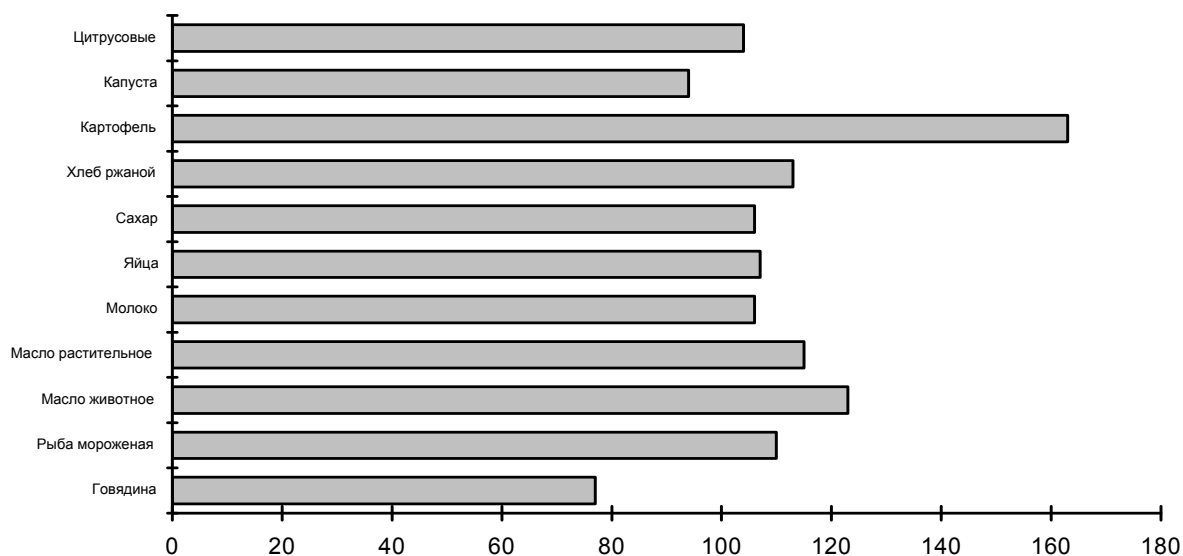

Непродовольственные товары

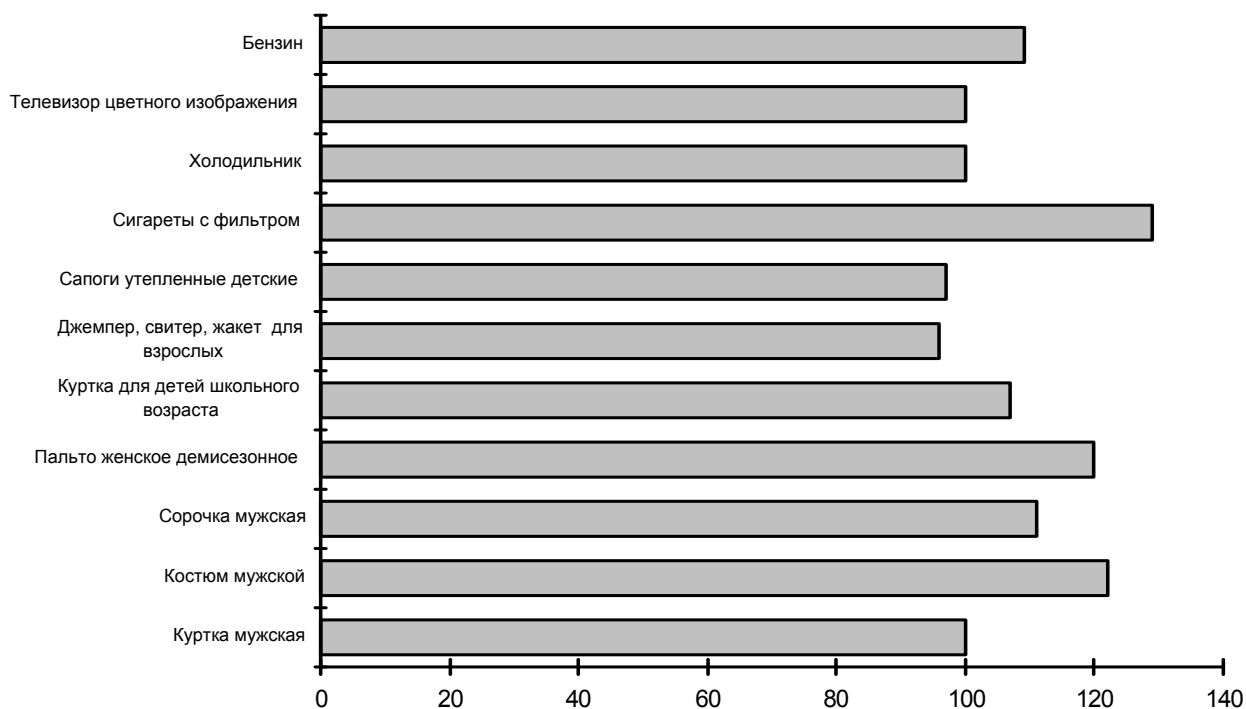

Платные услуги, оказываемые населению

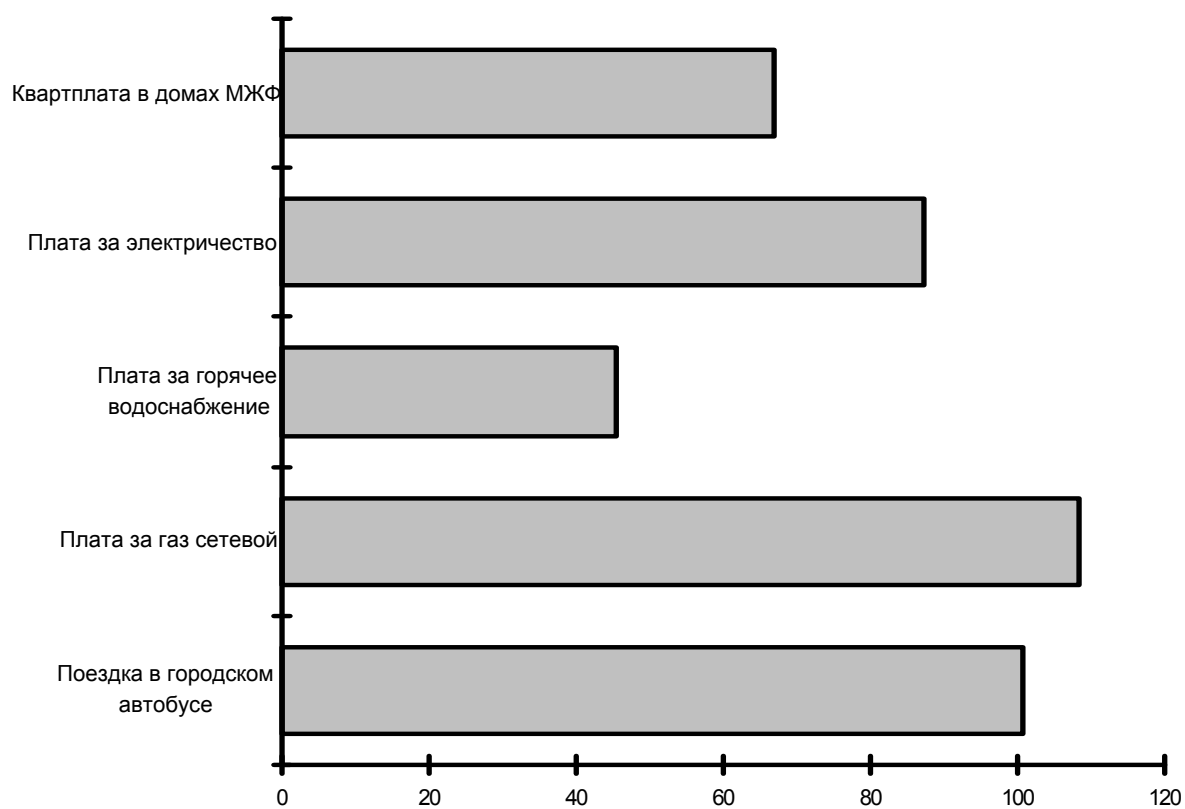

РАСПРЕДЕЛЕНИЕ ДОХОДОВ И СОЦИАЛЬНО-ЭКОНОМИЧЕСКАЯ ДИФФЕРЕНЦИАЦИЯ НАСЕЛЕНИЯ

РАСПРЕДЕЛЕНИЕ НАСЕЛЕНИЯ ПО РАЗМЕРУ СРЕДНЕДУШЕВЫХ ДЕНЕЖНЫХ ДОХОДОВ

	Тысяч человек					В процентах	
	2000	2001 ¹⁾				2000	2001 ¹⁾
		I кв.	II кв.	III кв.	IV кв.		
Все население	1311.5	1298.9	1298.9	1298.9	1298.9	100	100
в том числе со средне- душевым денежным доходом в месяц, руб.:							
до 400.0	61.3	16.7	8.8	17.2	11.5	4.7	1.0
400.1-600.0	152.9	85.7	53.1	66.2	46.9	11.7	4.6
600.1-800.0	196.5	160.4	114.6	114.9	87.0	15.0	8.8
800.1-1000.0	190.8	192.6	155.2	140.5	113.3	14.5	11.2
1000.1-1200.0	162.9	185.6	166.1	144.2	123.6	12.4	11.7
1200.1-1600.0	231.0	285.6	290.9	253.2	235.3	17.6	20.7
1600.1-2000.0	134.2	170.3	201.3	185.5	190.1	10.2	14.9
Свыше 2000.0	181.9	202.0	308.9	377.2	491.2	13.9	27.1

¹⁾ Оценка

РАСПРЕДЕЛЕНИЕ ОБЩЕГО ОБЪЕМА ДЕНЕЖНЫХ ДОХОДОВ НАСЕЛЕНИЯ (в процентах)

	1995	1996	1997	1998	1999	2000	2001 ¹⁾
Денежные доходы – всего	100	100	100	100	100	100	100
в том числе по 20-ти процентным группам населения:							
первая (с наименьшими доходами)	8.2	7.7	7.0	7.4	7.3	7.6	7.3
вторая	13.2	12.6	11.9	12.3	12.2	12.5	12.1
третья	17.4	17.0	16.6	16.9	16.8	16.9	16.7
четвертая	23.2	23.1	23.1	23.1	23.1	23.1	23.1
пятая (с наибольшими доходами)	38.0	39.6	41.4	40.3	40.6	39.9	40.8
Коэффициент Джини (индекс концентрации доходов) ²⁾	0.296	0.318	0.341	0.327	0.331	0.322	0.334

¹⁾ Оценка

²⁾ Величина коэффициента может варьировать от 0 до 1, при этом, чем выше значение показателя, тем более неравномерно распределены доходы

**СРЕДНЕМЕСЯЧНАЯ НОМИНАЛЬНАЯ НАЧИСЛЕННАЯ
ЗАРАБОТНАЯ ПЛАТА РАБОТНИКОВ ПРЕДПРИЯТИЙ И ОРГАНИЗАЦИЙ ПО
ОТРАСЛЯМ ЭКОНОМИКИ**

(тысяч рублей, с 1998 г. - рублей)

	1985	1990	1995	1996	1997	1998	1999	2000	2001
Всего в экономике	0.169	0.252	320.6	534.5	629.5	740.6	1055.8	1453.6	2011.3
Промышленность	0.190	0.270	397.7	645.3	783.4	964.0	1418.4	1925.1	2603.8
Сельское хозяйство	0.157	0.249	181.0	296.1	343.5	379.0	532.0	745.8	1079.0
Лесное хозяйство	0.133	0.169	235.6	387.7	431.3	437.0	632.5	865.1	1111.9
Транспорт	0.194	0.278	450.7	657.0	840.3	941.0	1363.8	1891.4	2505.7
Связь	0.137	0.195	431.7	689.0	886.6	839.0	1162.2	1618.2	2321.1
Строительство	0.222	0.318	435.5	698.8	849.6	1004.0	1294.7	1744.6	2662.1
Торговля, общественное питание, материально- техническое снабжение, сбыт и заготовки	0.141	0.235	280.1	508.9	546.5	654.0	891.3	1226.1	1712.5
Информационно- вычислительное обслуживание	0.130	0.226	221.8	452.6	596.2	1285.0	1535.0	1540.5	3969.2
Геология, разведка недр и гидрометеослужба	-	0.303	241.3	353.1	439.0	648.0	1020.4	1530.2	1941.5
ЖКХ, непроизводствен- ные виды бытового обслуживания населения	0.134	0.183	334.3	550.2	687.6	771.0	1001.4	1339.8	1773.0
Здравоохранение, физкультура, соци- альное обеспечение	0.125	0.168	240.8	422.5	436.4	461.0	655.3	877.9	1224.3
Образование	0.138	0.173	232.0	404.4	425.0	463.0	654.6	857.5	1221.8
Культура и искусство	0.106	0.143	216.5	322.4	384.1	376.0	551.5	777.3	1146.2
Наука и научное обслу- живание	0.169	0.285	249.2	459.4	632.2	672.0	1080.7	1683.3	2387.1
Финансы, кредит, стра- хование и пенсионное обеспечение	0.163	0.324	623.1	1354.2	1242.6	2075.0	2850.3	3677.7	5661.0
Управление	0.154	0.307	344.6	671.1	781.8	1055.0	1562.5	2230.2	2966.4

**ОТНОШЕНИЕ СРЕДНЕМЕСЯЧНОЙ НАЧИСЛЕННОЙ ЗАРАБОТНОЙ ПЛАТЫ
РАБОТНИКОВ ПРЕДПРИЯТИЙ И ОРГАНИЗАЦИЙ
ПО ОТРАСЛЯМ ЭКОНОМИКИ К СРЕДНЕОБЛАСТНОМУ УРОВНЮ**
(в процентах к итогу)

	1985	1990	1995	1996	1997	1998	1999	2000	2001
Всего в экономике	100.0	100.0	100.0	100.0	100.0	100.0	100.0	100.0	100.0
Промышленность	112.4	106.7	124.1	120.7	124.4	130.1	134.3	132.4	129.5
Сельское хозяйство	92.9	98.4	56.5	55.4	54.6	51.1	50.4	51.3	53.6
Лесное хозяйство	78.7	66.8	73.5	72.5	68.5	59.0	59.9	59.5	55.3
Транспорт	114.8	109.9	140.6	122.9	133.5	127.0	129.2	130.1	124.6
Связь	81.1	77.1	134.7	128.9	140.8	113.2	110.1	111.3	115.4
Строительство	131.4	125.7	135.9	130.7	135.0	135.5	122.6	120.0	132.4
Торговля, общественное питание, материально-техническое снабжение, сбыт и заготовки	83.4	92.9	87.4	95.2	86.8	88.3	84.4	84.3	85.1
Информационно-вычислительное обслуживание	76.9	89.3	69.2	84.7	94.7	173.4	145.4	106.0	197.3
Геология, разведка недр и гидрометеослужба	-	119.8	75.3	66.1	69.7	87.4	96.6	105.3	96.5
ЖКХ, непроизводственные виды бытового обслуживания населения	79.3	72.3	104.3	102.9	109.2	104.0	94.8	92.2	88.2
Здравоохранение, физическая культура, социальное обеспечение	74.0	66.4	75.1	79.0	69.3	62.2	62.1	60.4	60.9
Образование	81.7	68.3	72.4	75.7	67.5	62.5	62.0	59.0	60.7
Культура и искусство	62.7	56.5	67.5	60.3	61.0	50.7	52.2	53.5	57.0
Наука и научное обслуживание	100.0	112.6	77.7	85.9	100.4	90.7	102.4	115.8	118.7
Финансы, кредит, страхование и пенсионное обеспечение	96.4	128.1	197.2	2.5р.	197.4	2.8р.	2.7 р.	2.5р.	2.8р.
Управление	91.1	121.3	107.5	125.6	124.2	142.4	148.0	153.4	147.5

**СТРУКТУРА РАСПОЛАГАЕМЫХ РЕСУРСОВ ДОМАШНИХ ХОЗЯЙСТВ
РАЗЛИЧНЫХ СОЦИАЛЬНО-ЭКОНОМИЧЕСКИХ КАТЕГОРИЙ в 2001 г.**
(по материалам выборочного обследования бюджетов домашних хозяйств)

Распола- гаемые ресурсы (в сред- нем на члена до- машнего хозяйст- ва в ме- сяц), руб.	В процентах от располагаемых ресурсов					
	вало- вой доход	в том числе:			сумма	
		денеж- ный доход	стоимость натураль- ных по- ступлений продуктов питания	стоимость предостав- ленных в натураль- ном выра- жении дотаций и льгот	привле- ченных средств и израсхо- дованных сбереже- ний	
Все домашние хозяйства	1545.7	98.7	82.2	14.7	1.8	1.3
из них:						
домашние хозяй- ства, состоящие из:						
1 человека	2291.0	98.3	81.7	15.7	0.9	1.7
2 человек	1673.7	98.6	80.9	16.5	1.2	1.4
3 человек	1790.7	99.2	85.3	10.4	3.5	0.8
4 человек	1420.7	98.1	83.3	13.2	1.6	1.9
5 и более человек	1031.9	99.0	77.0	21.0	1.0	1.0
домашние хозяйства, имеющие детей в возрасте до 16 лет:						
1 ребенка	1536.6	99.4	85.6	12.1	1.7	0.6
2 детей	1173.8	96.1	73.5	21.8	0.8	3.9
3 детей	859.8	93.6	78.7	12.3	2.6	6.4
4 и более детей	797.6	100.0	40.8	58.0	1.2	-

продолжение

Распола- гаемые ресурсы (в сред- нем на члена до- машнего хозяйст- ва в ме- сяц),руб.	В процентах от располагаемых ресурсов					сумма привле- ченных средств и израсхо- дованных сбереже- ний
	вало- вой доход	в том числе:				
		денеж- ный доход	стоимость натураль- ных по- ступлений продуктов питания	стоимость предостав- ленных в натураль- ном выра- жении дотаций и льгот		
домашние хозяй- ства по 10-про- центным груп- пам населения первая (с наимень- шими располагае- мыми ресурсами)	533.8	98.7	76.7	19.7	2.3	1.3
вторая	744.4	98.9	76.9	20.2	1.8	1.1
третья	881.5	98.9	75.4	22.0	1.5	1.1
четвертая	1016.6	98.5	75.0	22.4	1.1	1.5
пятая	1160.0	98.4	77.4	19.7	1.3	1.6
шестая	1314.5	98.7	79.8	18.1	0.8	1.3
седьмая	1524.9	98.8	79.3	17.8	1.7	1.2
восьмая	1898.5	98.1	80.9	15.0	2.2	1.9
девятая	2414.5	98.2	87.1	10.5	0.6	1.8
десятая (с наиболь- шими располагае- мыми ресурсами)	3968.0	99.2	87.9	8.2	3.1	0.8

**СОСТАВ РАСХОДОВ НА КОНЕЧНОЕ ПОТРЕБЛЕНИЕ
ДОМАШНИХ ХОЗЯЙСТВ РАЗЛИЧНЫХ СОЦИАЛЬНО-ЭКОНОМИЧЕСКИХ
КАТЕГОРИЙ в 2001 г.**

(по материалам выборочного обследования бюджетов домашних хозяйств)

Расходы на конеч- ное потреб- ление (в среднем на члена до- машнего хозяйства в месяц),руб.	В процентах от расходов на конечное потребление					
	стои- мость	в том числе:				
		денеж- ные расходы	стоимость натураль- ных по- ступлений продуктов питания	из нее стоимость		
	пита- ния			поступле- ний из личного подсобно- го хозяй- ства	получен- ных по- дарков и др. по- ступлений	
Все домашние хозяйства	1367.4	59.2	42.5	16.7	15.0	1.7
из них:						
домашние хозяй- ства, состоящие из:						
1 человека	2008.4	64.9	47.0	17.9	15.9	2.0
2 человек	1454.4	65.4	46.4	19.0	17.0	2.0
3 человек	1540.2	53.4	41.3	12.1	10.7	1.4
4 человек	1314.5	52.7	38.4	14.3	12.9	1.4
5 и более человек	919.6	65.8	42.2	23.6	21.8	1.8
домашние хозяй- ства, имеющие детей в возрасте до 16 лет:						
1 ребенка	1330.5	54.0	40.0	14.0	12.6	1.4
2 детей	1060.1	58.2	34.1	24.1	22.0	2.1
3 детей	798.8	76.9	63.7	13.2	13.2	-
4 и более детей	767.0	82.2	21.8	60.4	49.6	10.8

продолжение

Расходы на конеч- ное потреб- ление (в среднем на члена до- машнего хозяйства в месяц),руб.	В процентах от расходов на конечное потребление					
	стои- мость	в том числе:				
		денеж- ные расходы	стоимость натураль- ных по- ступлений	стоимость продуктов питания	поступле- ний из личного подсобно- го хозяй- ства	получен- ных по- дарков и др. по- ступлений
домашние хозяй- ства по 10-про- центным груп- пам населения первая (с наимень- шими располагае- мыми ресурсами)	488.7	69.7	48.2	21.5	20.2	1.3
вторая	688.0	71.4	49.5	21.9	20.3	1.6
третья	827.6	72.1	48.6	23.5	20.5	3.0
четвертая	943.2	68.5	44.3	24.2	20.9	3.3
пятая	1073.1	68.7	47.4	21.3	18.3	3.0
шестая	1217.2	69.8	50.2	19.6	17.3	2.3
седьмая	1381.0	68.9	49.2	19.7	17.6	2.1
восьмая	1698.3	56.2	39.4	16.8	15.0	1.8
девятая	2019.7	55.4	42.9	12.5	11.2	1.3
десятая (с наиболь- шими располагае- мыми ресурсами)	3337.2	42.2	32.5	9.7	9.4	0.3

продолжение

	В процентах от расходов на конечное потребление			
	расходы на	расходы на		стоимость
	покупку не- продовольст- венных това- ров	покупку алкогольных напитков	оплату услуг	предоставлен- ных в нату- ральном вы- ражении дота- ций и льгот
Все домашние хозяйства	28.1	1.3	10.2	1.2
из них:				
домашние хозяй- ства, состоящие из:				
1 человека	22.0	1.0	12.1	-
2 человек	23.9	1.9	8.8	-
3 человек	30.5	1.4	11.0	3.7
4 человек	34.7	1.1	10.2	1.3
5 и более человек	24.5	0.9	8.7	0.1
домашние хозяй- ства, имеющие детей в возрасте до 16 лет:				
1 ребенка	34.6	1.3	8.8	1.3
2 детей	27.4	1.1	13.0	0.3
3 детей	17.0	0.3	5.8	-
4 и более детей	14.6	0.1	3.1	-

окончание

	В процентах от расходов на конечное потребление			стоимость предоставленных в натуральном выражении дотаций и льгот
	расходы на	расходы на	расходы на	
покупку непродовольственных товаров	покупку алкогольных напитков	оплату услуг		
домашние хозяйства по 10-процентным группам населения				
первая (с наименьшими располагаемыми ресурсами)	15.7	0.8	13.6	0.2
вторая	16.3	1.0	11.1	0.2
третья	16.7	0.9	10.1	0.2
четвертая	21.8	1.0	8.6	0.1
пятая	21.2	1.2	8.6	0.3
шестая	19.8	0.7	9.6	0.1
седьмая	20.7	0.8	8.4	1.2
восьмая	29.2	1.5	11.3	1.8
девятая	31.3	2.4	10.8	0.1
десятая (с наибольшими располагаемыми ресурсами)	42.8	1.3	10.4	3.3

**СРЕДНИЙ РАЗМЕР НАЗНАЧЕННЫХ МЕСЯЧНЫХ ПЕНСИЙ
ПЕНСИОНЕРОВ, СОСТОЯЩИХ НА УЧЕТЕ В ОРГАНАХ
СОЦИАЛЬНОЙ ЗАЩИТЫ НАСЕЛЕНИЯ,
ПО ВИДАМ ПЕНСИОННОГО ОБЕСПЕЧЕНИЯ**
(на конец года, тысяч рублей, с 1998 г. - рублей)

	1990	1995 ¹⁾	1996	1997	1998	1999	2000	2001
Все пенсионеры	0.104	201.3	274.7	315.6	363	477	748.7	1038.4
в том числе								
получающие пенсии:								
по старости	0.109	210.8	280.9	325.8	385	450	808.6	1120.5
по инвалидности	0.094	189.5	269.4	302.6	320	427	609.0	832.6
по случаю потери кормильца (на каждого нетру- доспособного члена семьи)	0.074	113.4	214.4	229.3	227	351	440.9	660.3
за выслугу лет	0.117	248.5	301.8	343.6	344	428	584.8	743.6
социальные	0.067	133.9	215.9	241.9	241	356	453.3	629.8

¹⁾ С 1995 г. с учетом компенсационных выплат

**СООТНОШЕНИЕ МЕЖДУ СРЕДНИМ РАЗМЕРОМ НАЗНАЧЕННОЙ
МЕСЯЧНОЙ ПЕНСИИ, НАЧИСЛЕННОЙ ЗАРАБОТНОЙ ПЛАТОЙ РАБОТАЮЩИХ И
ВЕЛИЧИНОЙ ПРОЖИТОЧНОГО МИНИМУМА ПЕНСИОНЕРА**

Годы	Средний размер пенсии ¹⁾ , тыс. руб., с 1998 г. - руб.	Средний размер пенсии в процентах к		Реальный размер средней пенсии в процентах к предыдущему году
		среднему размеру зарботной платы	величине прожиточного минимума	
1995	156.8	49	125	74.0
1996	258.5	48	147	110
1997	283.5	45	140	96.0
1998	354.5	48	146	99.5
1999	408.0	39	83	61.3
2000	634.9	44	-	125.7
2001	933.0	47	-	118.1

¹⁾ С учетом компенсационных выплат

В декабре 2001 г. средний размер назначенной месячной пенсии составил 32.5 % от средней заработной платы по Курской области

**ЧИСЛЕННОСТЬ ПЕНСИОНЕРОВ, СОСТОЯЩИХ НА УЧЕТЕ
В ОРГАНАХ СОЦИАЛЬНОЙ ЗАЩИТЫ НАСЕЛЕНИЯ,
ПО ВИДАМ ПЕНСИОННОГО ОБЕСПЕЧЕНИЯ**
(на конец года)

	1990	1995	1996	1997	1998	1999	2000	2001
Всего пенсионеров, человек	368446	403758	407962	410108	409292	406295	401464	398709
по старости	285946	324032	322923	320505	316150	313477	309559	307832
родители погибших военнослужащих	-	292	326	-	-	-	-	-
по инвалидности	41162	45940	47678	50514	52038	52300	51502	52183
по случаю потери кормильца (на каждого нетрудо- способного члена семьи)	33909	20855	20794	21032	21805	21031	20706	20840
за выслугу лет	498	950	4253	5199	5918	6174	6135	5614
социальные	4922	11689	11988	12858	13381	13313	13562	12240
В процентах к численности пенсионеров по старости, в возрасте:								
женщины								
до 55 лет	2.4	2.3	2.2	2.1	2.2	2.6	3.1	3.4
55-59 лет	13.1	15.2	15.3	15.3	12.5	11.3	9.2	6.9
мужчины								
до 60 лет	2.3	3.3	3.1	3.1	2.7	2.4	2.3	2.1
60-64 лет	12.3	8.6	8.3	8.3	9.3	10.2	10.5	9.6

СТРУКТУРА ПОТРЕБИТЕЛЬСКИХ РАСХОДОВ И ПОТРЕБЛЕНИЕ ПРОДУКТОВ ПИТАНИЯ

(по материалам выборочного обследования бюджетов домашних хозяйств)

СТРУКТУРА ПОТРЕБИТЕЛЬСКИХ РАСХОДОВ ДОМАШНИХ ХОЗЯЙСТВ ¹⁾

(в процентах)

	1990	1995	1996	1997	1998	1999	2000	2001
Потребительские расходы-всего	100	100	100	100	100	100	100	100
в том числе:								
Расходы на покупку продуктов для домашнего питания	34.0	48.9	47.9	45.5	52.0	57.2	55.4	50.6
из них на покупку:								
хлеба и хлебных продуктов	2.8	9.0	12.8	10.3	10.6	11.4	12.3	10.9
картофеля	0.9	0.4	0.3	0.2	0.3	0.6	0.5	0.3
овощей и бахчевых	4.1	2.3	1.9	2.3	2.1	2.6	2.5	1.9
фруктов и ягод	3.3	2.3	1.9	1.3	1.5	1.8	2.8	1.9
мяса и мясных продуктов	10.6	14.1	12.3	12.8	13.5	13.1	12.9	14.5
рыбы и рыбных продуктов	1.3	3.0	2.9	3.4	3.5	3.3	4.3	3.1
молока и молочных продуктов	4.4	7.2	6.9	6.6	7.0	7.1	6.4	5.4
сахара и кондитерских изделий	3.6	6.8	5.3	5.4	7.3	10.1	7.2	6.9
яиц	1.0	1.5	1.5	0.8	1.2	1.6	1.5	1.4
масла растительного и др. жиров	0.6	1.3	1.1	1.3	2.6	2.9	1.9	1.6
чая, кофе, безалкогольных напитков	1.4	1.0	1.0	1.1	2.4	2.7	3.1	2.7
Расходы на питание вне дома (общественное питание)	3.1	1.4	1.5	1.7	0.6	1.3	2.4	1.9
Расходы на покупку алкогольных напитков	3.1	1.9	1.9	2.4	2.4	1.4	1.8	1.6
Расходы на покупку непродовольственных товаров	47.5	36.4	37.1	37.4	32.8	29.4	29.4	33.7
в том числе на покупку:								
одежды, обуви, белья, тканей	24.3	17.6	16.1	13.2	11.7	12.3	14.0	13.6
телерадиоаппаратуры, предметов для отдыха, увлечений, транспортные средства	5.4	4.8	6.2	13.6	7.5	5.2	3.0	7.1
строительных материалов	1.9	1.5	1.5	1.1	2.2	2.1	1.9	1.2
топлива	0.3	2.9	3.6	2.0	1.2	1.3	2.0	1.8

продолжение

	1990	1995	1996	1997	1998	1999	2000	2001
товаров и принадлежностей по ведению хозяйства, мебели предметов личной гигиены, фармацевтических и медицинских товаров и др.	4.1	3.9	3.6	4.0	5.5	3.5	3.2	3.3
табачных изделий	0.8	1.0	1.2	0.8	1.3	1.1	1.4	1.2
галантереи и др. товаров	8.1	1.4	1.2	0.4	-	-	-	0.9
Расходы на оплату услуг в том числе на оплату:	12.3	11.4	11.6	13.0	12.2	10.7	11.0	12.2
жилищно- коммунальных услуг	3.6	3.3	4.0	3.9	4.9	4.9	4.7	4.8
из них:								
жилья	2.1	1.1	1.0	1.2	1.5	0.6	0.7	0.4
электроэнергии	0.7	0.6	0.6	0.6	0.6	0.6	0.7	0.7
газа	0.2	0.2	0.6	1.8	1.8	2.5	1.7	1.3
центрального отопления	0.2	0.5	0.7	0.1	0.2	0.3	0.4	0.7
воды и др. коммунальных услуг	0.4	0.9	1.1	0.2	0.8	0.9	1.2	1.7
прочих бытовых услуг	1.8	3.6	2.2	3.2	2.5	1.8	1.0	1.8
услуг учреждений культуры	0.7	0.1	0.1	1.2	0.2	0.2	0.4	1.1
услуг в системе образования	2.4	0.5	0.2	0.7	0.8	0.5	0.4	0.5
санаторно-оздоровительных и медицинских услуг	0.7	0.4	0.3	0.6	0.8	0.4	0.8	0.4
услуг пассажирского транспорта	2.1	2.9	3.3	2.0	2.1	1.9	2.2	2.1
услуг связи	0.4	0.5	1.0	0.7	0.8	0.9	1.3	1.0
прочих услуг	0.6	0.1	0.5	0.7	0.1	0.1	0.2	0.5

¹⁾ Начиная с 1997 г. изменены порядок формирования выборочной совокупности и программа обследования бюджетов домашних хозяйств

ПОТРЕБЛЕНИЕ ПРОДУКТОВ ПИТАНИЯ

В ДОМАШНИХ ХОЗЯЙСТВАХ

(в среднем на члена домохозяйства в год; килограммов)

Годы	Хлеб- ные продук- ты	Карто- фель	Овощи и бах- чевые	Фрукты и ягоды	Мясо и мя- сопро- дукты	Яйца, шт.	Моло- ко и молоч- ные продук- ты	Рыба и рыбо- продук- ты	Сахар и кон- дитер- ские изде- лия
Все домашние хозяйства									
1995	114	176	100	38	64	252	305	10	32
1996	106	170	95	37	53	216	272	11	30
1997	128	149	80	28	49	211	228	14	28
1998	153	145	75	31	49	225	238	15	33
1999	145	135	97	29	43	220	214	12	33
2000	132	115	93	38	47	177	193	18	49
2001	129	133	98	30	52	213	210	15	29
Домашние хозяйства в городской местности									
1995	103	133	92	40	59	216	236	10	30
1996	92	124	85	37	49	180	216	8	28
1997	102	137	91	37	62	204	257	16	25
1998	120	112	82	34	62	251	278	17	32
1999	111	116	100	27	50	254	232	13	32
2000	99	100	91	38	49	200	184	17	43
2001	104	108	95	33	55	227	186	16	26
Домашние хозяйства в сельской местности									
1995	130	236	110	37	68	312	402	11	37
1996	124	235	108	36	59	252	353	13	34
1997	169	167	65	13	30	221	186	13	31
1998	203	194	65	26	29	185	175	12	34
1999	199	163	92	32	32	168	187	10	34
2000	183	138	95	38	43	140	205	19	60
2001	166	170	102	26	46	192	246	13	30

**ПОТРЕБЛЕНИЕ ПРОДУКТОВ ПИТАНИЯ В ДОМАШНИХ ХОЗЯЙСТВАХ
РАЗЛИЧНЫХ СОЦИАЛЬНО-ЭКОНОМИЧЕСКИХ КАТЕГОРИЙ**

(в среднем на члена домохозяйства в месяц; килограммов)

	Хлебные продукты	Карто- фель	Овощи и бахчевые	Фрукты и ягоды	Мясо и мясопро- дукты
2000г.					
Домашние хозяйства по 10-про- центным группам населения					
первая (с наименьшими денежными доходами)	5.7	6.0	2.7	0.7	1.7
вторая	7.9	7.6	4.3	0.9	2.1
третья	8.8	8.7	4.9	1.4	2.5
четвертая	10.1	9.4	6.4	1.7	2.8
пятая	11.6	10.6	8.2	2.1	3.4
шестая	9.8	10.1	7.9	3.5	4.6
седьмая	9.4	10.5	8.7	5.2	3.8
восьмая	10.9	10.2	9.5	4.1	4.7
девятая	16.4	8.5	9.8	5.6	4.9
десятая (с наибольшими денежными доходами)	19.2	14.0	14.8	6.7	8.1
2001г.					
Домашние хозяйства по 10-про- центным группам населения					
первая (с наименьшими денежными доходами)	6.9	8.2	3.5	1.0	1.9
вторая	8.5	11.1	5.1	1.4	2.5
третья	9.6	11.3	7.0	2.1	3.1
четвертая	9.4	10.5	7.6	2.4	3.8
пятая	10.8	10.9	7.9	2.7	3.9
шестая	10.5	11.8	9.9	2.5	5.1
седьмая	11.1	12.2	10.7	3.3	5.7
восьмая	11.6	9.8	9.1	3.3	5.2
девятая	14.6	9.4	9.7	3.3	5.0
десятая (с наибольшими денежными доходами)	13.5	16.2	10.6	3.1	6.5

продолжение

	Молоко и молоч- ные про- дукты	Яйца, шт.	Рыба и рыбопро- дукты	Сахар и конди- терские изделия	Масло рас- тительное и другие жиры
2000 г.					
домашние хозяйства по 10-про- центным группам населения					
первая (с наименьшими денежными доходами)					
	8.8	8.2	0.5	1.0	0.5
вторая	9.2	10.7	0.8	1.6	0.5
третья	11.7	11.7	1.0	2.1	0.7
четвертая	14.4	13.7	1.0	1.9	0.8
пятая	18.6	15.4	1.3	3.5	0.9
шестая	13.5	13.3	1.6	3.6	0.7
седьмая	16.2	14.2	1.6	7.2	1.0
восьмая	19.2	15.5	2.5	2.7	1.1
девятая	20.7	21.2	2.1	5.8	1.1
десятая (с наибольшими денежными доходами)					
	28.1	23.3	2.1	11.8	1.4
2001 г.					
домашние хозяйства по 10-про- центным группам населения					
первая (с наименьшими денежными доходами)					
	8.1	10.9	0.6	0.7	0.4
вторая	12.1	13.6	0.9	1.3	0.6
третья	15.1	15.7	1.0	1.8	0.7
четвертая	17.4	16.5	1.1	1.4	0.7
пятая	19.7	18.8	1.3	2.3	0.8
шестая	17.2	17.0	1.4	3.0	0.9
седьмая	19.2	19.5	1.5	2.7	1.1
восьмая	19.3	16.8	1.3	3.1	0.9
девятая	22.2	25.0	1.2	2.9	1.1
десятая (с наибольшими денежными доходами)					
	23.4	22.8	1.8	4.2	1.5

**СОСТАВ ПИЩЕВЫХ ВЕЩЕСТВ И КАЛОРИЙНОСТЬ ПОТРЕБЛЕННЫХ
ПРОДУКТОВ ПИТАНИЯ В ДОМАШНИХ ХОЗЯЙСТВАХ**

(в среднем на члена домашнего хозяйства в сутки)

	1990	1995	1996	1997	1998	1999	2000	2001
Все домашние хозяйства								
Состав пищевых веществ и калорийность суточного рациона								
белки, г	83	69	64	66	72	67	64	66
жиры, г	110	97	87	84	102	91	90	95
углеводы, г	422	402	379	401	458	442	452	406
килокалорий – всего	3022	2770	2570	2629	3052	2864	2883	2748
в том числе в продуктах животного происхождения в процентах от общей калорийности суточного рациона								
	36.7	34.2	33.2	26.8	25.2	24.7	23.8	27.1
Домашние хозяйства в городской местности ¹⁾								
Состав пищевых веществ и калорийность суточного рациона								
белки, г	74	58	52	64	69	61	55	59
жиры, г	105	81	74	95	114	96	86	89
углеводы, г	349	348	320	342	386	370	369	347
килокалорий – всего	2648	2365	2166	2487	2856	2599	2476	2432
в том числе в продуктах животного происхождения в процентах от общей калорийности суточного рациона								
	37.8	30.6	30.2	32.0	31.1	29.0	26.5	28.2
Домашние хозяйства в сельской местности ²⁾								
Состав пищевых веществ и калорийность суточного рациона								
белки, г	92	84	80	69	77	75	76	76
жиры, г	115	120	106	67	84	83	97	104
углеводы, г	495	478	462	487	569	553	582	495
килокалорий – всего	3396	3347	3138	2839	3350	3274	3520	3227
в том числе в продуктах животного происхождения в процентах от общей калорийности суточного рациона								
	35.6	38.6	36.1	20.2	17.5	19.4	20.8	25.9

¹⁾ 1990 г. семьи рабочих и служащих

²⁾ 1990г. семьи колхозников

ЖИЛИЩНЫЕ УСЛОВИЯ НАСЕЛЕНИЯ

ОСНОВНЫЕ ПОКАЗАТЕЛИ ЖИЛИЩНЫХ УСЛОВИЙ НАСЕЛЕНИЯ

	1985	1990	1995	1996	1997	1998	1999	2000	2001
Средняя обеспеченность населения									
жилым, на конец года – всего, м ²									
общей площади на одного жителя	16.5	18.9	19.6	19.8	19.9	20.2	20.1	20.4	20.4
в том числе:									
городская местность	14.5	15.8	17.0	17.2	17.3	17.6	17.8	18.0	18.3
сельская местность	19.0	23.2	23.4	23.6	23.9	24.3	23.8	24.1	23.6
удельный вес числа семей, состоящих на учете на получение жилья, в общем числе семей на конец года, процентов	...	16.0	15.6	15.6	15.4	15.2	15.0	15.5	12.5
Уровень благоустройства городского жилищного фонда, процентов:									
водопроводом	69.2	75.4	79.8	80.2	80.5	80.9	84.7	84.5	85.2
канализацией	66.3	73.0	77.7	78.2	78.6	79.1	82.8	83.0	83.8
центральной отоплением	72.6	78.4	83.2	83.3	83.8	84.1	88.8	88.8	88.5
ваннами (душем)	61.7	68.2	74.0	74.4	74.7	75.2	76.8	76.8	77.6
газом	72.6	82.3	83.7	83.9	84.3	84.4	86.8	86.9	85.9
горячим водоснабжением	51.6	58.4	68.6	69.7	70.1	70.6	75.7	76.3	76.9
напольными электроплитами	7.5	8.0	8.6	8.8	8.9	9.1	8.7	8.7	8.7
Капитально отремонтировано жилых домов, тыс. м ² общей площади	...	164.6 ¹⁾	793.4	513.3	315.5	388.7	60.0 ²⁾	78.1 ²⁾	80.6 ²⁾
Приватизировано жилых помещений (на конец года): тыс. в процентах от общего числа жилых помещений, подлежащих приватизации	...	0.3	8.4	4.6	5.3	4.7	5.0	5.0	8.6
	...	0.1	6.1	3.6	4.9	4.5	3.7	3.6	5.9

¹⁾ Общая площадь отремонтированных помещений в квартирах

²⁾ Без учета индивидуального жилищного фонда

ЖИЛИЩНЫЙ ФОНД

(общая площадь жилищ; на конец года; тысяч квадратных метров)

	1985	1990	1995	1996	1997	1998	1999	2000	2001
Жилищный фонд -									
всего	22201.2	25110.4	26299.3	26450.8	26563.5	26732.9	26409.7	26451.7	26420.8
в том числе в									
собственности:									
частной	13985.2	15463.8	20117.2	20174.5	20467.2	20906.5	20797.1	20675.7	20746.4
государственной	5867.3	6939.2	1639.6	1579.3	1475.7	1201.5	777.5	690.3	721.4
муниципальной	2221.7	2691.6	3689.0	4145.5	4128.5	4235.0	4569.4	4858.4	4624.3
общественной	127.0	15.8	3.8	8.1	7.6	7.5	6.4	6.2	8.5
смешанной	-	-	849.7	543.4	484.5	382.4	259.3	221.1	320.2
Городской									
жилищный									
фонд - всего	10613.4	12427.5	13683.2	13855.1	13988.2	14160.8	14299.3	14438.6	14598.9
в том числе в									
собственности:									
частной	3667.2	4111.3	8347.1	8441.6	8700.8	9091.3	9259.9	9233.8	9547.7
государственной	4678.6	5688.6	1030.8	965.5	900.7	665.8	446.2	354.5	372.0
муниципальной	2170.6	2621.9	3566.5	3963.8	3944.2	4047.9	4360.2	4649.4	4374.0
общественной	97.0	5.7	3.8	4.1	4.1	4.1	4.1	4.1	4.1
смешанной	-	-	735.0	480.1	438.4	351.7	228.9	196.8	301.1
Сельский									
жилищный									
фонд - всего	11587.8	12682.9	12616.1	12595.7	12575.3	12572.1	12110.4	12013.1	11821.9
в том числе в									
собственности:									
частной	10318.0	11352.5	11770.1	11732.9	11766.4	11815.2	11537.2	11441.9	11198.7
государственной	1188.7	1250.6	608.8	613.8	575.0	535.7	331.3	335.8	349.4
муниципальной	51.1	69.7	122.5	181.7	184.3	187.1	209.2	209.0	250.3
общественной	30.0	10.1	-	4.0	3.5	3.4	2.3	2.1	4.4
смешанной	-	-	114.7	63.3	46.1	30.7	30.4	24.3	19.1

**ЧИСЛО ОЧЕРЕДНИКОВ И ЧИСЛО СЕМЕЙ,
ПОЛУЧИВШИХ ЖИЛЬЕ**

	1990	1995	1996	1997	1998	1999	2000	2001
Число семей, получивших жилье и улучшивших жилищные условия:	7361	5122	2142	2553	1783	1329	1297	1051
в процентах от числа семей, состоявших на учете на получение жилья	11.2	7.5	3.1	3.7	2.7	2.1	2.0	1.7
Число семей, состоящих на учете на получение жилья, на конец года ¹⁾	69916	68574	68314	66970	65600	64502	63497	62512
в процентах от общего числа семей (включая одиночек)	16.0	15.6	15.6	15.4	15.2	15.0	15.5	12.5

¹⁾ Нуждающимися в улучшении жилищных условий признаются граждане, имеющие обеспеченность жилой площадью на одного человека не более 7 м².

ПРИВАТИЗАЦИЯ ЖИЛИЩНОГО ФОНДА

	1995	1996	1997	1998	1999	2000	2001	Всего с начала приватизации по состоянию на 1 января 2002 г.
Число приватизи- рованных жилых помещений, тыс.	8.4	4.6	5.3	4.7	5.0	5.0	8.6	110.9
Их общая площадь, тыс. м ²	395.0	209.6	245.5	230.8	227.1	235.3	422.3	5400.1
Удельный вес при- ватизированных квартир, в подлежа- щих приватизации, %	6.1	3.6	4.9	4.5	3.7	3.6	5.9	44.2

ПРАВОНАРУШЕНИЯ

Приводится информация УВД Курской области о лицах, совершивших преступления, их характеристика по полу, возрасту, социальному положению.

По данным управления судебного департамента Курской области представлена информация о численности осужденных, их составе, о распределении осужденных по основным мерам наказания.

ЧИСЛО ЗАРЕГИСТРИРОВАННЫХ ПРЕСТУПЛЕНИЙ

	1990	1995	1996	1997	1998	1999	2000	2001
Зарегистрировано преступлений - всего	9893	24308	25162	19516	20693	22238	25003	23361
в том числе:								
убийство и покушение на убийство	100	187	177	188	191	194	183	209
умышленное причинение тяжкого вреда здоровью	240	323	297	245	220	263	294	342
изнасилование и покушение на изнасилование	173	179	130	113	126	103	110	93
грабеж	337	644	571	448	476	541	683	760
разбой	56	138	113	95	166	166	151	153
кража	...	11140	10333	8214	8869	9663	12102	11615
преступления, связанные с наркотиками	131	1083	1371	1791	1381	1458	1236	1122
хулиганство	655	2197	1964	1181	1211	1154	1304	1244
нарушение правил дорожного движения и эксплуатации транспортных средств	671	367	386	320	355	368	411	396

СОСТАВ ЛИЦ, СОВЕРШИВШИХ ПРЕСТУПЛЕНИЯ

(человек)

	1990	1995	1996	1997	1998	1999	2000	2001
Выявлено лиц, совершивших преступления	6454	15175	14516	11856	12595	13904	14353	12556
в том числе:								
по полу:								
мужчины	5419	12651	11769	9888	10520	11657	12045	10506
женщины	1035	2524	2747	1968	2075	2247	2308	2050
по возрасту во время совершения преступления, лет:								
14-15	243	377	441	327	347	392	505	463
16-17	683	1029	892	777	803	963	1041	1053
18-24	1282	2973	2665	2361	2651	3109	3178	2867
25-29	1244	2237	2067	1754	1812	2080	2102	1744
30-49	2347	6830	6609	5525	5854	6132	6231	5264
50 и старше	655	1729	1842	1112	1128	1228	1296	1165
по занятию на момент совершения преступления:								
рабочие	2802	4635	4388	3365	3240	3288	3217	2803
служащие	547	611	567	584	603	572	528	389
учащиеся	646	840	911	803	864	1044	1143	1078
лица без постоянного источника дохода	771	6013	5762	5012	5480	6552	6917	6711

**ЧИСЛО ОСУЖДЕННЫХ ПО ПРИГОВОРАМ СУДОВ,
ВСТУПИВШИМ В ЗАКОННУЮ СИЛУ, ПО ОТДЕЛЬНЫМ
ВИДАМ ПРЕСТУПЛЕНИЙ**

(человек)

	1990	1995	1996	1997	1998	1999	2000	2001
Осуждено – всего	4640	10695	10527	9353	10571	12392	11202	9259
из них:								
за убийство	64	135	144	117	240	167	101	125
за умышленное причинение тяжкого вреда здоровью	145	223	175	211	397	457	412	478
за изнасилование	141	147	107	93	136	101	97	93
за разбой	61	104	86	93	108	180	148	208
за грабеж	224	380	371	343	293	442	417	415
за кражу	1396	5278	4915	5314	5496	6862	6495	5617
за преступления, связанные с наркотиками	51	199	189	285	380	443	395	457
за хулиганство	416	1366	1153	608	760	733	643	486
за нарушение правил дорожного движения и эксплуатации транспортных средств	293	178	162	193	193	176	134	194

СОСТАВ ОСУЖДЕННЫХ
 (в процентах)

	1990	1995	1996	1997	1998	1999	2000	2001
Осуждено – всего	100	100	100	100	100	100	100	100
из них в возрасте, лет:								
14-17	11.2	8.6	7.1	9.5	9.4	9.5	11.3	13.5
18-24	21.8	20.3	18.2	21.1	21.8	25.0	24.8	26.7
25-29	20.4	15.6	15.8	15.4	14.9	14.3	13.8	14.0
30-49	36.5	45.5	47.5	46.4	47.2	43.6	42.4	39.2
50 и старше	10.1	10.0	11.4	7.6	6.7	7.6	7.7	6.6
Из общей численности осужденных:								
женщины	12.4	13.1	16.1	13.0	12.5	14.1	14.4	11.1
трудоспособные лица, не работавшие и не учившиеся	14.8	34.8	36.6	36.1	41.2	42.0	43.6	44.4

РАСПРЕДЕЛЕНИЕ ОСУЖДЕННЫХ
ПО ОСНОВНЫМ МЕРАМ НАКАЗАНИЯ, НАЗНАЧЕННЫМ СУДАМИ
 (в процентах)

	1990	1995	1996	1997	1998	1999	2000	2001
Осуждено - всего	100	100	100	100	100	100	100	100
в том числе:								
к лишению свободы	34.6	31.7	32.1	31.9	33.0	30.4	25.8	31.8
к исправительным работам без лишения свободы	22.3	10.3	11.0	13.3	11.4	10.0	8.3	4.6
к лишению свободы и иным мерам наказания	26.4	40.8	37.9	45.9	48.1	52.1	57.8	59.5
к штрафу	16.7	17.2	19.0	8.9	7.5	7.5	8.1	4.1

**ЧИСЛЕННОСТЬ МОЛОДЕЖИ В ВОЗРАСТЕ ДО 30 ЛЕТ,
ОСУЖДЕННОЙ ЗА ОТДЕЛЬНЫЕ ВИДЫ ПРЕСТУПЛЕНИЙ**
(человек)

	1990	1995	1996	1997	1998	1999	2000	2001
Осуждено – всего	2479	4759	4327	4303	4567	5825	5515	5042
в том числе:								
за убийство	23	46	42	34	71	37	57	29
за умышленное причинение тяжкого вреда здоровью	64	84	68	76	69	87	106	90
за изнасилование	109	106	78	71	67	72	59	50
за разбой	43	79	59	73	81	129	105	155
за грабеж	177	256	245	233	191	269	227	282
за кражу	863	2409	2120	2491	2435	3368	3306	2932
за преступления, связанные с наркотиками	32	110	108	138	213	266	244	302
за хулиганство	308	745	605	395	416	479	431	385
за нарушение правил дорожного движения и эксплуатации транс- портных средств	156	76	69	87	86	69	54	99

МЕТОДОЛОГИЧЕСКИЕ ПОЯСНЕНИЯ

Денежные доходы населения включают выплаченную заработную плату наемных работников (начисленную, скорректированную на изменение просроченной задолженности), доходы лиц, занятых предпринимательской деятельностью, пенсии, пособия, стипендии и другие социальные трансферты, доходы от собственности в виде процентов по вкладам, ценным бумагам, дивидендов и другие доходы. Другие доходы включают объем скрытой заработной платы.

Покупательная способность денежных доходов населения отражает потенциальные возможности населения по приобретению товаров и услуг и выражается через товарный эквивалент среднедушевых денежных доходов населения и соотношение среднедушевых денежных доходов населения с величиной прожиточного минимума.

Выборочное обследование бюджетов домашних хозяйств проводится с 1988г. по выборочному методу и охватывает в области 495 хозяйств.

Обследование основывается на непосредственном опросе (интервьюировании) членов домашних хозяйств и дневниковых записях о произведенных расходах, которые ведутся членами обследуемых домашних хозяйств.

Генеральную совокупность при отборе составляют все типы домашних хозяйств за исключением коллективных домашних хозяйств (лиц, долговременно находящихся в больницах, домах-интернатах для престарелых, школах-интернатах и др. институциональных заведениях, монастырях, религиозных общинах и прочих коллективных жилых помещениях).

Преступность - социально-правовое явление, включающее преступления, совершенные на конкретной территории в течение определенного периода времени, и характеризующееся количественными и качественными показателями.

Зарегистрированное преступление - выявленное и официально взятое на учет общественно опасное деяние, предусмотренное уголовным законодательством.

Преступления против личности - преступления, посягающие на жизнь, здоровье, свободу, честь и достоинство личности.

Тяжкое преступление – умышленное и неосторожное деяние, представляющее повышенную общественную опасность, предусмотренное ст.15 Уголовного кодекса РФ.

Экономическое преступление - уголовно-наказуемое деяние, совершенное в сфере производства, распределения и потребления товаров и услуг, в том числе связанное с незаконным использованием служебного статуса (хищения, совершенные путем присвоения, растраты, злоупотребления служебным положением; обман потребителей, нарушение правил торговли; нарушение государственной дисциплины цен, уклонение от уплаты налогов, выпуск и продажа товаров, оказание услуг, не отвечающих требованиям безопасности и пр.)

образование

Дошкольное образование 116

*Интернатные учреждения
для детей* 117

Общее образование 119

*Начальное
профессиональное
образование* 124

*Высшее и среднее
профессиональное
образование* 125

Раздел содержит статистические данные о дошкольных образовательных учреждениях, общеобразовательных учреждениях, учебных заведениях начального, среднего и высшего профессионального образования, интернатных учреждениях для детей, учреждениях дополнительного образования детей. Статистические данные по интернатным учреждениям для детей, устройству детей и подростков, оставшихся без попечения родителей, учреждениям дополнительного образования детей, учебным заведениям начального профессионального образования получены от комитета образования Правительства области.

ДОШКОЛЬНОЕ ОБРАЗОВАНИЕ

ДОШКОЛЬНЫЕ УЧРЕЖДЕНИЯ

(на конец года)

	1985	1990	1995	1996	1997	1998	1999	2000	2001
Число дошкольных учреждений, единиц	606	818	508	433	396	346	317	299	279
в том числе:									
в городах и поселках									
городского типа	270	297	219	201	191	174	164	159	158
в сельской местности	336	521	289	232	205	172	153	140	121
В них численность детей, человек	59056	62355	34772	30105	27643	25536	25240	25798	25976
в том числе:									
в городах и поселках									
городского типа	48755	48201	28886	25452	23744	22049	21553	22032	22402
в сельской местности	10301	14154	5886	4653	3899	3487	3687	3766	3574
В процентах от численности детей соответствующего возраста	54.4	57.9	40.8	38.2	37.2	36.5	36.2	39.2	39.4
в том числе:									
в городах и поселках									
городского типа	58.9	68.8	54.5	52.3	52.1	51.5	50.3	54.2	55.1
в сельской местности	32.5	37.7	18.2	15.5	13.6	13.0	13.7	14.9	14.2

продолжение

	1985	1990	1995	1996	1997	1998	1999	2000	2001
Обеспеченность местами детей, находящихся в дошкольных учреждениях (на 100 мест приходится детей)	109	98	79	77	75	75	79	85	95
в том числе:									
в городах и поселках городского типа	119	107	88	85	83	82	87	94	107
в сельской местности	79	76	54	52	48	48	50	54	56

ИНТЕРНАТНЫЕ УЧРЕЖДЕНИЯ ДЛЯ ДЕТЕЙ

ИНТЕРНАТНЫЕ УЧРЕЖДЕНИЯ ДЛЯ ДЕТЕЙ

(на конец года)

	1990	1995	1996	1997	1998	1999	2000	2001
Дома ребенка								
число учреждений	2	1	1	1	1	1	1	1
в них детей, человек	79	99	127	133	136	134	126	135
Детские дома								
число учреждений	3	2	2	2	2	2	2	3
в них детей, человек	115	109	95	76	106	82	87	182
Детские дома семейного типа								
число учреждений	3	7	7	7	9	9	11	12
в них детей, человек	15	37	46	39	50	50	49	49
Школы-интернаты								
число учреждений	2	2	2	2	2	2	2	2
в них детей, человек	283	395	422	413	411	441	438	401
Школы-интернаты для умственно-отсталых детей-сирот								
число учреждений	2	2	2	2	2	2	2	2
в них детей, человек	336	239	249	229	216	226	227	217

**УСТРОЙСТВО ДЕТЕЙ И ПОДРОСТКОВ,
ОСТАВШИХСЯ БЕЗ ПОПЕЧЕНИЯ РОДИТЕЛЕЙ**
(человек)

	1995	1996	1997	1998	1999	2000	2001
Всего выявлено детей и подростков, оставшихся без попечения родителей	734	862	671	828	718	839	821
из них были устроены:							
в дома ребенка, детские дома и школы-интернаты для детей-сирот и детей, оставшихся без попечения родителей, детские дома семейного типа	191	242	195	290	239	267	229
под опеку (попечительство), на усыновление, в приемную семью, возвращены родителям	496	583	445	505	475	532	550
в учреждения начального, среднего и высшего профессионального обучения и другие образовательные учреждения на полное государственное обеспечение	5	16	11	22	3	11	19
Состоит на учете детей-сирот и детей, оставшихся без попечения родителей	4448	4767	4894	5053	5062	5267	5308
в том числе:							
находится детей и подростков на воспитании в семьях:							
под опекой (попечительство)	1621	1843	2007	2096	2125	2276	2350
на усыновлении	1590	1601	1576	1600	1537	1513	1477
в приемных семьях	-	-	-	50	50	49	49
воспитывается детей:							
в домах ребенка	99	127	133	136	134	91	78
в детских домах	109	95	76	106	82	87	182
в школах-интернатах для детей-сирот	395	422	413	411	441	438	401
в школах-интернатах общего типа	395	430	460	438	467	586	554
в школах-интернатах для детей с недостатками умственного или физического развития	239	249	229	216	226	227	217

ОБЩЕЕ ОБРАЗОВАНИЕ

ГОСУДАРСТВЕННЫЕ ДНЕВНЫЕ ОБЩЕОБРАЗОВАТЕЛЬНЫЕ ШКОЛЫ
(на начало учебного года)

	1985/86	1990/91	1995/96	1996/97	1997/98	1998/99	1999/00	2000/01	2001/02
Число общеобразова- тельных школ	1091	992	946	933	921	912	907	906	890
в том числе:									
в городах и поселках городского типа	125	133	145	145	145	145	145	145	149
в сельской местности	966	859	801	788	776	767	762	761	741
Из общего числа школ:									
начальных	370	266	216	203	191	184	181	180	166
основных	389	332	289	284	280	276	274	273	268
средних (полных)	319	379	423	428	432	434	434	436	440
для детей с недостат- ками умственного или физического развития	13	15	17	17	17	17	17	16	16
санаторно-лесные школы	-	-	1	1	1	1	1	1	-
Численность учащихся, тыс. человек	157.1	166.1	184.3	185.3	185.1	181.7	176.9	170.0	163.7
в том числе:									
в городах и поселках городского типа	93.5	106.9	117.3	117.7	117.0	114.7	111.2	106.2	105.5
в сельской местности	63.6	59.2	67.0	67.6	68.1	67.0	65.7	63.8	58.2
Из общего числа учащихся:									
в 1-4 классах	52.8	60.3	69.4	68.5	65.5	61.7	57.8	53.3	50.1
в 5-9 классах	84.6	84.5	90.6	91.7	93.3	91.9	90.8	89.0	85.4
в 10-11 (12) классах	17.3	17.5	18.4	19.2	20.5	22.3	22.9	22.6	23.2
для детей с недостат- ками умственного или физического развития	2.4	3.8	5.9	5.9	5.8	5.8	5.4	5.1	5.0
Численность учителей, тыс. человек	12.3	15.1	18.0	18.5	18.6	18.3	16.8	18.2	18.4

В 2001/2002 учебном году по программе 1 класса обучалось 3578 детей шестилетнего возраста и 10 - пятилетнего.

ГИМНАЗИИ И ЛИЦЕИ

(из общего числа дневных общеобразовательных школ, на начало учебного года)

	1990/91	1995/96	1996/97	1997/98	1998/99	1999/00	2000/01	2001/02
Число гимназий	-	4	4	5	5	5	5	5
в них учащихся	-	2449	4364	4763	4804	4764	4674	4112
Число лицеев	1	3	3	3	5	5	5	6
в них учащихся	698	2509	2455	2375	3908	3762	3580	3984

СМЕННОСТЬ ЗАНЯТИЙ В ГОСУДАРСТВЕННЫХ ДНЕВНЫХ ОБЩЕОБРАЗОВАТЕЛЬНЫХ ШКОЛАХ ¹⁾

(на начало учебного года)

	1985/86	1990/91	1995/96	1996/97	1997/98	1998/99	1999/00	2000/01	2001/02
Число школ, ведущих занятия									
в одну смену:									
единиц		972	845	714	702	690	704	702	702
в процентах от общего числа школ		90.2	86.5	76.9	76.6	76.3	78.7	78.9	78.9
в две-три смены:									
единиц		106	132	215	214	214	191	188	188
в процентах от общего числа школ		9.8	13.5	23.1	23.4	23.7	21.3	21.1	21.1
Численность учащихся, занимавшихся:									
в первую смену, тыс. человек		136.5	131.9	143.8	139.8	140.1	139.1	137.9	134.9
в процентах от общей численности учащихся		88.3	82.5	81.4	78.7	78.9	79.7	80.9	82.2
во вторую и третью смены, тыс. человек		18.2	28.0	32.7	37.9	37.6	35.4	32.5	29.2
в процентах от общей численности учащихся		11.7	17.5	18.6	21.3	21.1	20.3	19.1	17.8

¹⁾ Без школ для детей с недостатками умственного или физического развития

ВЕЧЕРНИЕ (СМЕННЫЕ), ЗАОЧНЫЕ ШКОЛЫ
(на начало учебного года)

	1985/86	1990/91	1995/96	1996/97	1997/98	1998/99	1999/00	2000/01	2001/02
Всего вечерних и заочных школ	40	12	10	10	10	10	12	13	13
Численность учащихся в них, человек	14034	2892	2643	2747	2467	2318	2229	2206	2179
в том числе:									
в 1-9 классах	98	119	452	485	558	479	531	560	742
в 10-12 классах	13936	2773	2191	2262	1909	1839	1698	1646	1437
Учителей, человек	2996	467	294	304	253	346	304	303	314
Из них имеют основную работу в вечерних школах	325	73	96	102	113	101	106	93	125

**ВЫПУСК УЧАЩИХСЯ ГОСУДАРСТВЕННЫМИ
ОБЩЕОБРАЗОВАТЕЛЬНЫМИ ШКОЛАМИ**
(человек)

	1985	1990	1995	1996	1997	1998	1999	2000	2001
Окончили основную школу	16832	16337	16643	17077	17213	18713	18170	18011	18234
в том числе:									
дневную	16716	16254	16420	16771	16867	18338	17710	17656	17884
вечернюю и заочную	116	83	223	306	346	375	460	355	350
Окончили среднюю (полную) школу	15410	8670	8705	9431	9908	10402	11273	11899	11748
в том числе:									
дневную	9018	8020	7967	8706	9108	9549	10410	11232	10997
вечернюю и заочную	6392	650	738	725	800	853	863	667	751

**ЧИСЛЕННОСТЬ УЧИТЕЛЕЙ ДНЕВНЫХ ОБЩЕОБРАЗОВАТЕЛЬНЫХ ШКОЛ
МИНИСТЕРСТВА ОБЩЕГО И ПРОФЕССИОНАЛЬНОГО
ОБРАЗОВАНИЯ РОССИЙСКОЙ ФЕДЕРАЦИИ
ПО УРОВНЮ ОБРАЗОВАНИЯ
(на 1 октября 2001 г.)**

	Числен- ность учителей (без сов- местите- лей), человек	Из них имеют образование, (%):				Удельный вес жен- щин в об- щей чис- ленности учителей и руково- дителей школ, %
		выс- шее	неза- кончен- ное высшее	сред- нее педа- гоги- ческое	среднее специаль- ное (непе- дагоги- ческое) и среднее (полное) общее	
Все учителя (вклю- чая руководителей школ) ¹⁾	16397	80.0	1.5	16.4	2.1	83.2
в том числе:						
директора						
начальных школ	1	100.0	-	-	-	100.0
основных школ	268	98.9	0.4	0.4	0.3	63.4
средних (полных) школ	438	99.5	0.2	-	0.3	50.5
заместители директоров						
начальных школ	2	100.0	-	-	-	100.0
основных школ	133	97.7	-	1.5	0.8	88.7
средних (полных) школ	1061	98.7	0.5	0.8	-	91.1
учителя						
1-4 классов	4002	58.7	1.6	39.1	0.6	99.6
5-11(12) классов	7793	94.1	1.4	4.1	0.4	87.2
музыки и пения, изобразительного искусства, черчения, физкультуры, трудового обучения	2699	57.5	2.6	29.5	10.4	51.2

¹⁾ Руководители школ, как правило, одновременно ведут преподавательскую работу

**ОБРАЗОВАТЕЛЬНЫЕ УЧРЕЖДЕНИЯ
ДОПОЛНИТЕЛЬНОГО ОБРАЗОВАНИЯ ДЕТЕЙ**
(на конец года)

	1985	1990	1995	1996	1997	1998	1999	2000	2001
Число центров внешкольной работы, домов (дворцов) для детей и подростков	35	35	36	35	39	40	39	45	46
в них:									
число объединений	1702	2032	2141	1707	2146	2635	2781	3183	3599
число занимающихся, тыс. человек	28.7	30.0	30.3	25.7	30.9	37.3	39.2	42.7	48.2
Число станций юных техников, натуралистов, туристов	8	11	13	13	10	8	7	6	5
в них:									
число объединений	401	372	778	759	493	499	485	466	259
число занимающихся, тыс. человек	6.6	5.2	10.6	10.8	7.2	5.8	6.6	5.9	3.4
Число клубов	-	-	-	-	1	1	1	-	-
в них:									
число объединений	-	-	-	-	92	94	68	-	-
число занимающихся, тыс. человек	-	-	-	-	0.7	0.8	0.6	-	-
Число детских парков	1	1	1	1	1	1	1	-	-
Число летних оздоровительных лагерей	415	495	221	304	391	453	410	457	460
в них отдохнуло детей, тыс. человек	59.9	51.5	26.6	24.6	31.0	36.7	36.0	43.7	46.8
Число самостоятельных детских библиотек	-	60	60	59	59	59	59	59	51
в них читателей, тыс. человек	-	125.1	135.1	136.2	136.1	134.6	134.0	134.6	122.8
Число детско-юношеских спортивных школ комитета образования	24	29	31	30	30	30	29	29	29
в них число занимающихся, тыс. человек	17.9	21.3	27.3	17.3	17.9	18.5	17.5	17.7	16.9
Детские школы искусств, музыкальные и художественные	-	-	46	46	46	47	47	47	47
в них учащихся, тыс. человек	-	-	13.2	13.1	13.0	13.3	13.6	13.7	13.6

НАЧАЛЬНОЕ ПРОФЕССИОНАЛЬНОЕ ОБРАЗОВАНИЕ

УЧРЕЖДЕНИЯ НАЧАЛЬНОГО ПРОФЕССИОНАЛЬНОГО ОБРАЗОВАНИЯ

Годы	Число учреждений (на конец года)	Численность обучающихся, тыс.чел.	Принято обучающихся, тыс.чел.	Подготовлено (выпущено) квалифицированных рабочих, тыс.чел.
1985	44	18.0	16.4	16.0
1990	42	16.8	11.9	11.2
1995	42	16.9	8.5	7.5
1996	41	16.1	7.5	7.3
1997	39	16.0	8.0	7.0
1998	38	16.0	7.9	6.8
1999	39	16.4	8.0	6.4
2000	39	16.4	7.8	6.8
2001	37	15.6	7.5	6.2
в том числе:				
дневные учреждения	37	15.6	7.5	6.2
в них:				
отделения на базе основной школы	33	11.6	4.3	3.6
отделения на базе средней (полной) школы	24	2.3	1.5	1.3
группы, в которых молодежь не получает среднего (полного) образования	17	0.8	0.6	0.3

ВЫСШЕЕ И СРЕДНЕЕ ПРОФЕССИОНАЛЬНОЕ ОБРАЗОВАНИЕ

ГОСУДАРСТВЕННЫЕ ВЫСШИЕ И СРЕДНИЕ СПЕЦИАЛЬНЫЕ УЧЕБНЫЕ ЗАВЕДЕНИЯ (на начало учебного года)

	1985/86	1990/91	1995/96	1996/97	1997/98	1998/99	1999/00	2000/01	2001/02
Число высших учебных заведений	4	4	4	4	4	4	4	4	6
в них студентов – всего, человек	19738	20544	20858	21040	21210	21344	23229	25072	29059
в том числе обучавшихся на отделениях:									
дневных	12323	14068	14090	13970	13892	14122	15177	16187	17568
вечерних	1153	984	533	552	611	660	705	841	844
заочных	6262	5492	6235	6518	6707	6562	7347	8041	10633
экстернат	-	-	-	-	-	-	-	3	14
На 10000 населения приходилось студентов	148	154	155	157	159	161	177	192	226
Число средних специальных учебных заведений	29	29	29	29	29	29	29	28	28
в них студентов – всего, человек	23159	20404	17380	17798	17961	18304	18749	19379	19211
в том числе обучавшихся на отделениях:									
дневных	15657	14268	13107	13635	13903	14307	14783	15429	15212
вечерних	1621	1249	957	987	1017	1032	1079	966	1002
заочных	5881	4887	3316	3176	3041	2965	2887	2984	2997
На 10000 населения приходилось студентов	174	153	129	133	134	138	143	149	149

На начало 2001/2002 учебного года статус колледжа имели 9 средних специальных учебных заведений, в которых обучалось 8407 студентов (в 2000/2001 учебном году, соответственно, 9 колледжей и 8410 студентов).

ЧИСЛЕННОСТЬ СТУДЕНТОВ ГОСУДАРСТВЕННЫХ ВЫСШИХ УЧЕБНЫХ ЗАВЕДЕНИЙ ПО ОТРАСЛЕВОЙ СПЕЦИАЛИЗАЦИИ УЧЕБНЫХ ЗАВЕДЕНИЙ

(на начало учебного года, человек)

	1985/86	1990/91	1995/96	1996/97	1997/98	1998/99	1999/00	2000/01	2001/02
Всего	19738	20544	20858	21040	21210	21344	23229	25072	29059
в том числе в учебных заведениях:									
промышленности	5946	5481	4600	4663	4707	5247	5982	6910	8621
сельского хозяйства	4978	5010	6941	7286	7329	7008	7542	7722	8119
здравоохранения	3584	3886	3470	3304	3317	3307	3672	4056	4613
просвещения	5230	6167	5847	5787	5857	5782	6033	6384	6673
экономики	-	-	-	-	-	-	-	-	1033

ЧИСЛЕННОСТЬ СТУДЕНТОВ ГОСУДАРСТВЕННЫХ СРЕДНИХ СПЕЦИАЛЬНЫХ УЧЕБНЫХ ЗАВЕДЕНИЙ ПО ОТРАСЛЕВОЙ СПЕЦИАЛИЗАЦИИ УЧЕБНЫХ ЗАВЕДЕНИЙ

(на начало учебного года, человек)

	1985/86	1990/91	1995/96	1996/97	1997/98	1998/99	1999/00	2000/01	2001/02
Всего	23159	20404	17380	17798	17961	18304	18749	19379	19211
в том числе в учебных заведениях:									
промышленности	2794	2327	2209	2486	2705	2862	3035	3289	3436
строительства	1295	1225	1390	1474	1552	1558	1598	1691	1830
транспорта	1409	1108	1356	1352	1392	1544	1671	1844	1835
сельского хозяйства	7470	5148	4230	4237	4135	4111	3969	3805	3694
экономики	3048	2880	2439	2425	2395	2482	2507	2520	2403
здравоохранения	2766	3426	2677	2777	2775	2771	2938	3138	2988
просвещения	3542	3561	2527	2515	2477	2430	2477	2530	2466
искусства	835	729	552	532	530	546	554	562	559

**ПРИЕМ В ГОСУДАРСТВЕННЫЕ ВЫСШИЕ И СРЕДНИЕ СПЕЦИАЛЬНЫЕ
УЧЕБНЫЕ ЗАВЕДЕНИЯ ПО ВИДАМ ОБУЧЕНИЯ**

(человек)

	1985	1990	1995	1996	1997	1998	1999	2000	2001
Принято студентов в высшие учебные заведения	4395	4145	4305	4059	4157	4638	5546	6222	7570
в том числе на отделения:									
дневные	3059	2874	2966	2875	2849	3142	3636	4028	4484
вечерние	250	251	133	124	150	157	183	218	194
заочные	1086	1020	1206	1060	1158	1339	1727	1974	2881
экстернат	-	-	-	-	-	-	-	2	11
Принято студентов в средние специальные учебные заведения	7786	6968	5913	6022	5937	6166	6384	6645	6135
в том числе на отделения:									
дневные	5386	4838	4588	4688	4720	4910	5149	5366	4843
вечерние	450	359	352	346	317	332	382	315	321
заочные	1950	1771	973	988	900	924	853	964	971

**ПРИЕМ В ГОСУДАРСТВЕННЫЕ ВЫСШИЕ И СРЕДНИЕ СПЕЦИАЛЬНЫЕ
УЧЕБНЫЕ ЗАВЕДЕНИЯ
ПО ОТРАСЛЕВОЙ СПЕЦИАЛИЗАЦИИ УЧЕБНЫХ ЗАВЕДЕНИЙ**

(человек)

	1985/86	1990/91	1995/96	1996/97	1997/98	1998/99	1999/00	2000/01	2001/02
Принято студентов в высшие учебные заведения	4395	4145	4305	4059	4157	4638	5546	6222	7570
в том числе в учебные заведения:									
промышленности	1500	1004	988	952	947	1357	1663	1924	2193
сельского хозяйства	1025	998	1418	1241	1247	1311	1636	1706	1956
здравоохранения	700	803	642	583	683	767	833	968	1165
просвещения	1170	1340	1257	1283	1280	1203	1414	1624	1718
экономики	-	-	-	-	-	-	-	-	538
Принято студентов в средние специальные учебные заведения:	7786	6968	5913	6022	5937	6166	6384	6645	6135

продолжение

	1985/86	1990/91	1995/96	1996/97	1997/98	1998/99	1999/00	2000/01	2001/02
в том числе в учебные заведения:									
промышленности	764	614	698	790	777	836	1050	1144	1074
строительства	360	390	587	480	465	443	571	620	635
транспорта	545	439	456	441	475	587	635	721	573
сельского хозяйства	2420	1688	1156	1244	1237	1254	1216	1254	1135
экономики	1235	1177	883	998	909	962	858	891	893
здравоохранения	1089	1305	1116	1069	1064	1083	1015	949	852
просвещения	949	1153	860	855	860	848	889	907	804
искусства	424	202	157	145	150	153	150	159	169

ВЫПУСК СПЕЦИАЛИСТОВ ГОСУДАРСТВЕННЫМИ ВЫСШИМИ И СРЕДНИМИ СПЕЦИАЛЬНЫМИ УЧЕБНЫМИ ЗАВЕДЕНИЯМИ

	1985	1990	1995	1996	1997	1998	1999	2000	2001
Выпущено специалистов высшими учебными заведениями, человек	3349	3152	3034	3449	4071	4241	4085	4393	4614
в том числе обучавшихся на отделениях:									
дневных	2389	2036	2089	2504	3084	3197	2963	3124	3195
вечерних	159	145	68	54	78	79	86	54	97
заочных	801	971	877	891	909	965	1036	1132	1313
экстернат	-	-	-	-	-	-	-	83	9
На 10000 населения выпущено специалистов	25	24	23	26	30	32	31	34	36
Выпущено специалистов средними специальными учебными заведениями, человек	6544	6259	4460	4699	4857	4952	4928	4773	5096
в том числе обучавшихся на отделениях:									
дневных	4603	4410	3425	3478	3737	3821	3894	3815	4039
вечерних	209	324	181	240	195	261	217	246	243
заочных	1732	1525	854	981	925	870	817	712	814
На 10000 населения выпущено специалистов	49	47	33	35	36	37	37	36	39

В 2001 г. из 2981 специалистов, окончивших дневные отделения вузов, 1985 (66.6%) получили направление на работу, в 2000 г. - 2017 (68.8%); из 3261 специалистов, окончивших средние специальные учебные заведения, 896 (27.5%) получили направление на работу, в 2000г. - 929 (30.2%).

**ВЫПУСК СПЕЦИАЛИСТОВ ГОСУДАРСТВЕННЫМИ
ВЫСШИМИ УЧЕБНЫМИ ЗАВЕДЕНИЯМИ ПО ОТРАСЛЕВОЙ
СПЕЦИАЛИЗАЦИИ УЧЕБНЫХ ЗАВЕДЕНИЙ**

(человек)

	1985	1990	1995	1996	1997	1998	1999	2000	2001
Выпущено									
специалистов	3349	3152	3034	3449	4071	4241	4085	4393	4614
в том числе учебными заведениями:									
промышленности	1087	828	493	812	1499	1402	1420	1395	1476
сельского хозяйства	781	767	635	796	852	990	1122	1314	1358
здравоохранения	527	522	745	624	557	686	456	489	545
просвещения	954	1035	1161	1217	1163	1163	1087	1195	1235

**ВЫПУСК СПЕЦИАЛИСТОВ ГОСУДАРСТВЕННЫМИ СРЕДНИМИ
СПЕЦИАЛЬНЫМИ УЧЕБНЫМИ ЗАВЕДЕНИЯМИ ПО ОТРАСЛЕВОЙ
СПЕЦИАЛИЗАЦИИ УЧЕБНЫХ ЗАВЕДЕНИЙ**

(человек)

	1985	1990	1995	1996	1997	1998	1999	2000	2001
Выпущено специалистов	6544	6259	4460	4699	4857	4952	4928	4773	5096
в том числе учебными заведениями:									
промышленности	502	525	352	421	398	598	700	661	767
строительства	390	316	233	276	334	339	455	454	379
транспорта	454	385	266	385	381	378	421	453	439
сельского хозяйства	2051	1400	977	1074	1119	1048	1125	1065	966
экономики	1193	1052	649	848	818	776	709	764	898
здравоохранения	951	1301	979	817	928	946	701	571	849
просвещения	815	1093	859	751	772	756	710	689	687
искусства	188	187	145	127	107	111	107	116	111

**КОНКУРС НА ВСТУПИТЕЛЬНЫХ ЭКЗАМЕНАХ
В ГОСУДАРСТВЕННЫХ ВЫСШИХ УЧЕБНЫХ ЗАВЕДЕНИЯХ**

(на одного зачисленного приходится державших экзамены)

	1990	1995	1996	1997	1998	1999	2000	2001
Во всех учебных заведениях	1.7	1.6	2.1	1.7	1.7	1.6	1.6	1.6
в том числе в учебных заведениях:								
промышленности	1.9	2.0	1.8	1.9	1.9	2.0	1.8	1.8
сельского хозяйства	1.7	1.4	1.9	1.6	1.5	1.4	1.4	1.5
здравоохранения	1.8	1.8	1.9	1.7	1.9	1.6	1.9	1.7
просвещения	1.4	1.5	2.6	1.6	1.6	1.5	1.5	1.5
экономики	-	-	-	-	-	-	-	1.1

**ОСНОВНЫЕ ПОКАЗАТЕЛИ
ПО НЕГОСУДАРСТВЕННЫМ ВЫСШИМ УЧЕБНЫМ ЗАВЕДЕНИЯМ**
(на начало учебного года)

	1995/96	1996/97	1997/98	1998/99	1999/00	2000/01	2001/02
Число негосударственных высших учебных заведений, единиц	1	3	3	4	5	5	9
Численность студентов, человек	177	919	1531	2241	4575	6607	8878
в том числе обучающихся на отделениях:							
дневных	137	286	443	551	746	1121	2189
вечерних	-	-	3	2	3	2	2
заочных	40	633	1085	1688	3826	5484	6687
Из общей численности студентов обучаются по группам специальностей:							
гуманитарно-социальные образование	166	447	701	904	1232	1593	1998
экономика и управление	-	-	-	-	45	-	101
экология и природопользование	11	428	693	1159	3005	4423	5302
междисциплинарные естественно-технические специальности	-	37	34	42	-	-	13
энергетика и энергомашиностроение	-	7	74	99	220	296	413
строительство и архитектура	-	-	19	24	47	120	270
Принято студентов, человек	-	-	2	13	26	175	292
Принято студентов, человек	124	568	729	947	2027	2594	2719
Выпущено специалистов, человек	-	17	31	99	129	385	738
Численность профессорско-преподавательского состава, человек	32	208	270	335	419	499	772
из них имеют ученую степень							
доктора наук	3	30	62	33	40	31	71
кандидата наук	18	87	114	161	223	254	436
Из общего числа – численность преподавателей, работающих на условиях штатного совместительства	32	154	214	257	359	405	529

здравоохранение

*Лечебно-профилактическая
помощь населению* 132

*Заболеваемость
населения* 139

*Инвалидность
населения* 150

*Методологические
пояснения* 152

10

В разделе приведены данные о сети и деятельности учреждений здравоохранения, медицинских кадрах, содержатся статистические материалы, характеризующие показатели общей заболеваемости населения и по отдельным болезням, а также сведения об инвалидности населения.

ЛЕЧЕБНО-ПРОФИЛАКТИЧЕСКАЯ ПОМОЩЬ НАСЕЛЕНИЮ

ОСНОВНЫЕ ПОКАЗАТЕЛИ ЗДРАВООХРАНЕНИЯ

	1985	1990	1995	1996	1997	1998	1999	2000	2001
Численность врачей всех специальностей – всего, человек	4622	5147	5702	5848	5985	6061	5901	5913	5940
на 10000 населения	34.5	38.6	42.5	43.7	44.9	45.8	45.0	45.5	46.2
Численность среднего медицинского персонала – всего, человек	14063	15195	14326	14537	14361	14449	14444	13894	13947
на 10000 населения	105.8	114.1	106.7	108.6	108.0	109.2	110.1	107.0	108.6
Число больничных учреждений, единиц	132	131	111	108	107	107	103	98	97
Число больничных коек – всего	18724	19539	16330	16019	16015	15819	15626	14982	14341
на 10000 населения	140.9	146.7	121.6	119.7	119.6	119.5	119.1	115.3	111.6
Число врачебных амбулаторно-поликлинических учреждений, единиц	194	229	224	222	219	204	201	207	202
Мощность амбулаторно-поликлинических учреждений (число посещений в смену)	26600	20399	27988	27921	26385	25996	26184	26752	26902
на 10000 населения	201.0	153.1	208.4	208.6	198.0	196.4	199.6	206.0	209.4
Число фельдшерско-акушерских пунктов, единиц	749	769	779	772	771	772	772	774	771

**ОБЕСПЕЧЕННОСТЬ НАСЕЛЕНИЯ
ВРАЧАМИ ПО ОТДЕЛЬНЫМ СПЕЦИАЛЬНОСТЯМ**

	1985	1990	1995	1996	1997	1998	1999	2000	2001
	Человек								
Всего врачей	4185	4690	4834	5194	5344	5434	5199	5238	5224
в том числе:									
терапевтов	736	1056	1093	1130	1162	1337	1307	1341	1326
хирургов	374	625	736	710	797	789	763	544	552
акушеров-гинекологов	265	286	348	369	362	365	356	350	344
педиатров	413	415	445	457	448	452	426	446	444
офтальмологов	96	111	117	119	113	120	125	118	114
отоларингологов	91	98	102	109	113	113	103	112	107
невропатологов	92	115	152	156	163	170	154	154	162
психиатров и психиатров- наркологов	155	172	186	187	196	200	206	227	220
фтизиатров	95	85	80	79	81	85	82	80	72
дермато-венерологов	65	67	75	84	102	104	106	109	106
рентгенологов и радиологов	137	158	162	157	152	153	140	147	145
врачей по лечебной физкультуре и спорту	29	13	21	21	23	22	24	26	23
стоматологов	195	261	237	232	236	249	244	228	224
	На 10000 населения¹⁾								
Всего врачей	31.4	35.2	36.0	38.8	39.9	41.1	39.6	40.3	40.7
в том числе:									
терапевтов	5.5	7.9	8.1	8.4	8.7	10.1	10.0	10.3	10.3
хирургов	2.8	4.7	5.5	5.3	6.0	6.0	5.8	4.2	4.3
акушеров-гинекологов	3.6	4.0	4.8	5.1	5.0	5.1	5.1	5.0	4.9
педиатров	15.2	15.0	17.2	18.1	17.7	18.5	19.9	20.8	20.7
офтальмологов	0.7	0.8	0.9	0.9	0.8	0.9	1.0	0.9	0.9
отоларингологов	0.7	0.7	0.8	0.8	0.8	0.9	0.8	0.9	0.8
невропатологов	0.7	0.9	1.1	1.2	1.2	1.3	1.2	1.2	1.3
психиатров и психиатров- наркологов	1.2	1.3	1.4	1.4	1.5	1.5	1.6	1.7	1.7
фтизиатров	0.7	0.6	0.6	0.6	0.6	0.6	0.6	0.6	0.6
дермато-венерологов	0.5	0.5	0.6	0.6	0.8	0.8	0.8	0.8	0.8
рентгенологов и радиологов	1.0	1.2	1.2	1.2	1.1	1.2	1.1	1.1	1.1
врачей по лечебной физкультуре и спорту	0.2	0.1	0.2	0.2	0.2	0.2	0.2	0.2	0.2
стоматологов	1.5	1.8	1.8	1.7	1.8	1.9	1.9	1.8	1.7

¹⁾ Акушеры - гинекологи рассчитаны на 10000 женщин, педиатры - на 10000 детей в возрасте 0-14 лет.

**ОБЕСПЕЧЕННОСТЬ НАСЕЛЕНИЯ
СРЕДНИМ МЕДИЦИНСКИМ ПЕРСОНАЛОМ
ПО ОТДЕЛЬНЫМ СПЕЦИАЛЬНОСТЯМ**

	1985	1990	1995	1996	1997	1998	1999	2000	2001
Человек									
Средний медицинский персонал - всего	11121	12094	11695	12746	12661	12720	12579	12141	11998
в том числе:									
фельдшеров	1592	2733	1611	1630	1407	1616	1576	1428	1411
акушеров	989	1250	936	938	914	881	886	796	787
медицинских сестер	5362	6373	7050	7433	7628	7644	7484	7767	7589
фельдшеров-лаборантов	398	546	716	948	932	963	907	908	927
рентгено-лаборантов	120	180	205	214	211	222	219	216	223
зубных врачей	129	201	220	229	229	249	250	245	238
На 10000 населения									
Средний медицинский персонал - всего	83.5	90.8	87.1	95.2	94.6	96.1	95.9	93.5	93.4
в том числе:									
фельдшеров	11.9	20.5	12.0	12.2	10.5	12.2	12.0	11.0	11.0
акушеров	7.4	9.4	7.0	7.0	6.8	6.7	6.8	6.1	6.1
медицинских сестер	40.2	47.8	52.5	55.5	57.0	57.8	57.1	59.8	59.1
фельдшеров-лаборантов	3.0	4.1	5.3	7.1	7.0	7.3	6.9	7.0	7.2
рентгено-лаборантов	0.9	1.4	1.5	1.6	1.6	1.7	1.7	1.7	1.7
зубных врачей	1.0	1.5	1.6	1.7	1.7	1.9	1.9	1.9	1.9

Численность среднего медицинского персонала на одного врача в 2001 г. составила 2.3 человека.

**ОБЕСПЕЧЕННОСТЬ НАСЕЛЕНИЯ
БОЛЬНИЧНЫМИ КОЙКАМИ ПО СПЕЦИАЛИЗАЦИИ**

	1985	1990	1995	1996	1997	1998	1999	2000	2001
Всего больничных коек	18724	19539	16330	16019	16015	15819	15626	14982	14341
в том числе для больных:									
терапевтических	3195	4483	3888	3748	3775	3552	3519	3242	2918
хирургических	1871	3336	2783	2735	2782	2764	2755	2733	2526
онкологических	175	275	280	280	275	275	275	275	275
гинекологических	832	1002	900	872	866	862	851	809	678
туберкулезных	1030	952	697	697	697	697	697	790	687
инфекционных	1122	1127	1054	1042	1049	1001	1010	904	804
офтальмологических	205	267	247	247	247	247	237	235	236
отоларингологических	280	297	248	248	248	248	243	239	219
дермато-венерологических	160	180	160	150	150	150	140	135	123
психиатрических	3100	2450	2392	2297	2337	2337	2287	2327	1920
наркологических	865	710	95	135	135	135	185	135	185
неврологических	492	765	755	743	730	737	745	794	743
беременных женщин и рожениц	852	1030	811	797	805	794	791	734	709
общих коек	1335	1380	826	866	838	857	723	623	555
На 10000 населения									
Всего больничных коек	140.9	146.7	121.6	119.7	119.6	119.5	119.1	115.3	111.6
в том числе для больных:									
терапевтических	24.0	33.7	29.0	28.0	28.2	26.8	26.8	25.0	22.7
хирургических	14.0	25.0	20.7	20.4	20.8	20.9	21.0	21.0	19.7
онкологических	1.3	2.1	2.1	2.1	2.1	2.1	2.1	2.1	2.1
гинекологических ¹⁾	11.2	13.9	12.5	12.1	12.0	12.0	12.0	11.6	9.7
туберкулезных	6.2	7.1	5.2	5.2	5.2	5.3	5.3	6.1	5.3
инфекционных	8.4	8.5	7.8	7.8	7.8	7.6	7.7	7.0	6.3
офтальмологических	1.5	2.0	1.8	1.8	1.8	1.9	1.8	1.8	1.8
отоларингологических	2.1	2.2	1.8	1.9	1.9	1.9	1.9	1.8	1.7
дермато-венерологических	1.2	1.4	1.2	1.1	1.1	1.1	1.1	1.0	1.0
психиатрических	23.3	18.4	17.8	17.2	17.5	17.7	17.4	17.9	14.9
наркологических	6.5	5.3	0.7	1.0	1.0	1.0	1.4	1.0	1.4
неврологических	3.7	5.7	5.6	5.5	5.5	5.6	5.7	6.1	5.8
беременных женщин и рожениц ¹⁾	27.2	34.8	25.0	24.3	24.6	24.0	23.8	22.1	21.3
общих коек	10.0	10.4	6.2	6.5	6.3	6.5	5.5	4.8	4.3

¹⁾ Койки для гинекологических больных рассчитаны на 10000 женщин, койки для беременных женщин и рожениц - на 10000 женщин в возрасте 15-49 лет

**ОБСЛУЖИВАНИЕ НАСЕЛЕНИЯ
СКОРОЙ МЕДИЦИНСКОЙ ПОМОЩЬЮ**

	1985	1990	1995	1996	1997	1998	1999	2000	2001
Число станций (отделений) скорой медицинской помощи	35	43	40	40	41	41	41	42	42
Численность лиц, которым оказана помощь амбулаторно и при выездах:									
всего, тыс. человек	337	381	430	397	431	432	440	433	433
на 1000 населения	252.8	285.6	319.7	296.0	321.9	326.4	335.5	333.4	337.1

МЕДИЦИНСКАЯ ПОМОЩЬ ЖЕНЩИНАМ И ДЕТЯМ

	1985	1990	1995	1996	1997	1998	1999	2000	2001
Число женских консультаций, детских поликлиник и амбулаторий (самостоятельных) и число учрежде- ний, имеющих женские консульта- ции и детские отделения	111	134	159	157	161	167	168	172	166
Число коек (врачебных и акушер- ских) для беременных женщин и рожениц	852	1030	811	797	805	794	791	734	709
на 10000 женщин в возрасте 15-49 лет	27.2	34.8	25.0	24.3	24.6	24.0	23.8	22.1	21.3
Число коек для больных детей	1930	1805	1548	1571	1545	1536	1506	1415	1233
на 10000 детей	71.4	66.7	59.9	62.2	61.2	62.8	70.2	66.0	48.3

АБОРТЫ

	1985	1990	1995	1996	1997	1998	1999	2000	2001
Число аборт – всего	29875	20622	19026	19793	19902	20057	16721	16102	15180
в том числе мини-аборт	...	2778	6685	8013	7457	8375	8030	7770	7521
Число аборт у женщин									
в возрасте, лет:									
до 15	10	16	10	13	6	5	9
15-19	1636	1339	1874	1628	1388	1319	1323
20-34	13322	13847	13966	14270	11645	11255	10704
35 лет и старше	4058	4591	4052	4146	3682	3523	3144
Число аборт на 1000 женщин									
в возрасте 15-49 лет:	95.3	69.7	59.1	60.7	60.7	60.7	50.3	48.4	45.7
в том числе:									
до 15	0.1	0.1	0.1	0.1	0.1	0.1	0.1
15-19	36.7	30.0	42.0	35.6	28.9	27.4	27.3
20-34	100.2	105.1	102.7	105.4	90.9	87.9	83.4
35 лет и старше	28.1	30.6	27.6	27.7	23.6	22.5	20.2
Число аборт у первобеременных	967	855	1184	991	813	1339	1492
Число аборт на 100 родов	161	130	165	175	188	189	164	153	144

ОХВАТ ДЕТЕЙ В декретированном возрасте профилактическими прививками в 2001 г.

	Вакцинация		Ревакцинация	
	возраст	удельный вес детей, которым сделана прививка, в числе детей, состоящих на учете, процентов	возраст	удельный вес детей, которым сделана прививка, в числе детей, состоящих на учете, процентов
Привито против:				
туберкулеза	новорожденные (30 дней)	94.4	-	
дифтерии	12 месяцев	98.3	24 месяца	97.9
коклюша	12 месяцев	98.0	24 месяца	97.4
полиомиелита	12 месяцев	98.5	24 месяца	98.6
			36 месяцев	99.4
кори	24 месяца	99.1	-	-
эпидемического паротита	24 месяца	98.9	-	-

**ПРОФИЛАКТИЧЕСКИЕ ОСМОТРЫ НАСЕЛЕНИЯ,
ПОДЛЕЖАЩЕГО ПЕРИОДИЧЕСКИМ ОСМОТРАМ**

	1985	1990	1995	1996	1997	1998	1999	2000	2001
Осмотрено, тыс. человек:									
взрослых	225.1	207.2	173.0	155.5	155.5	135.8	151.4	163.6	171.4
подростков ¹⁾	49.8	32.2	37.2	34.9	36.1	35.2	38.3	35.7	26.3
детей	227.4	232.2	184.1	170.5	164.9	168.6	131.7	168.2	162.6
В процентах от числа подлежащих осмотрам:									
взрослых	94.1	88.3	82.5	79.3	80.7	79.0	82.1	83.4	85.4
подростков	98.4	98.6	97.0	96.3	95.8	96.4	96.0	96.6	91.7
детей	98.2	85.7	71.2	92.8	93.3	94.8	76.0	84.6	84.1

¹⁾ Без подростков-школьников

**РЕЗУЛЬТАТЫ ПРОФИЛАКТИЧЕСКИХ ОСМОТРОВ
ДЕТЕЙ В ВОЗРАСТЕ 0-14 ЛЕТ**

	1985	1990	1995	1996	1997	1998	1999	2000	2001
Осмотрено детей, человек	22740	232191	184142	170514	164916	168555	131667	168151	162613
Выявлено при осмотре детей с понижением остроты слуха:									
всего	518	778	399	439	387	285	260	251	228
в процентах от числа осмотренных	0.2	0.3	0.2	0.3	0.2	0.2	0.2	0.1	0.1
с понижением остроты зрения:									
всего	12939	15197	9357	8932	9247	10531	7875	9832	9251
в процентах от числа осмотренных	5.7	6.5	5.1	5.2	5.6	6.2	6.0	5.8	5.7
с дефектами речи:									
всего	4611	6639	5827	8023	7103	6865	7361	7052	6348
в процентах от числа осмотренных	2.0	2.9	3.2	4.7	4.3	4.1	5.6	4.2	3.9
со сколиозом:									
всего	1921	3125	2317	2251	2212	2957	2480	2926	2925
в процентах от числа осмотренных	0.8	1.4	1.3	1.3	1.3	1.8	1.9	1.7	1.8
с нарушением осанки:									
всего	5159	8758	6238	7580	6752	8228	6428	8605	8672
в процентах от числа осмотренных	2.3	3.8	3.4	4.4	4.1	4.9	4.9	5.1	5.3

ЗАБОЛЕВАЕМОСТЬ НАСЕЛЕНИЯ

ЗАБОЛЕВАЕМОСТЬ НАСЕЛЕНИЯ
ПО ОСНОВНЫМ ГРУППАМ БОЛЕЗНЕЙ(число заболеваний, зарегистрированных у больных с диагнозом,
установленным впервые)

	1990	1995	1996	1997	1998	1999	2000	2001
Человек								
Все болезни	686611	778832	712245	730346	696859	760658	765582	772041
в том числе:								
инфекционные и паразитарные новообразования	35549	50536	53217	49139	49307	49030	51862	54312
эндокринной системы, расстройства питания и нарушения обмена веществ	6767	8730	9102	8232	8642	9499	8311	8844
крови, кроветворных органов и отдельные нарушения, вовлекающие иммунный механизм	5325	7086	6659	6747	9629	9425	11121	9608
нервной системы и органов чувств	1341	2247	2209	2276	2119	2568	2559	2634
системы кровообращения	70307	85422	82314	80353	77892	99280	88324	99235
органов дыхания	13876	14987	15796	14966	14361	17532	18230	17419
органов пищеварения	303892	325013	255518	311274	279583	317608	319876	318579
мочеполовой системы	24414	31228	32098	30511	29535	32979	28922	29473
осложнения беременности, родов и послеродового периода	25913	28576	30201	29446	29463	32033	34588	35086
кожи и подкожной клетчатки	3779	6909	6275	5896	6479	7468	7093	7389
костно-мышечной системы и соединительной ткани	39914	52576	52358	40860	39848	41082	43626	42819
врожденные аномалии (пороки развития)	35868	45322	48806	41630	39724	40950	44464	44614
травмы и отравления	1421	1637	1677	1266	1658	1481	1663	1915
	101536	104064	100846	92837	94682	90971	89490	89726
На 1000 населения								
Все болезни	515.3	579.5	531.2	545.5	524.8	577.3	586.6	597.7
в том числе:								
инфекционные и паразитарные новообразования	26.7	37.6	39.7	36.7	37.1	37.2	39.7	42.0
	5.1	6.5	6.8	6.1	6.5	7.2	6.4	6.8

продолжение

	1990	1995	1996	1997	1998	1999	2000	2001
эндокринной системы, расстройства питания и нарушения обмена веществ	4.0	5.3	5.0	5.0	7.3	7.2	8.5	7.4
крови, кроветворных органов и отдельные нарушения, вовлека- ющие иммунный механизм	1.0	1.7	1.6	1.7	1.6	2.0	2.0	2.0
нервной системы и органов чувств	52.8	63.6	61.4	60.0	58.7	75.4	67.7	76.8
системы кровообращения	10.4	11.2	11.8	11.2	10.8	13.3	14.0	13.5
органов дыхания	228.1	241.8	190.6	232.5	210.5	241.1	245.1	246.6
органов пищеварения	18.3	23.2	23.9	22.8	22.2	25.0	22.2	22.8
мочеполовой системы	19.4	21.3	22.5	22.0	22.2	24.3	26.5	27.2
осложнения беременности, родов и послеродового периода ¹⁾	12.8	21.5	19.2	18.0	19.5	22.5	21.3	22.2
кожи и подкожной клетчатки	30.0	39.1	39.0	30.5	30.0	31.2	33.4	33.1
костно-мышечной системы и соединительной ткани	26.9	33.7	36.4	31.1	29.9	31.1	34.1	34.5
врожденные аномалии (пороки развития)	1.1	1.2	1.3	0.9	1.2	1.1	1.3	1.5
травмы и отравления	76.2	77.4	75.2	69.3	71.3	69.0	68.6	69.5

¹⁾ На 1000 женщин в возрасте 15-49 лет

**ЗАБОЛЕВАЕМОСТЬ НАСЕЛЕНИЯ
ОТДЕЛЬНЫМИ ИНФЕКЦИОННЫМИ БОЛЕЗНЯМИ**
(число случаев заболеваний)

	1985	1990	1995	1996	1997	1998	1999	2000	2001
Всего									
Острые кишечные инфекции	4977	3789	3943	2942	2648	2710	3555	3060	3878
Брюшной тиф и паратифы А, В, С	43	2	2	2	-	-	1	2	-
Сальмонеллезные инфекции	-	465	500	355	331	313	362	535	270
Скарлатина	1793	970	484	306	254	310	316	357	307
Дифтерия	9	1	181	84	10	3	11	4	1
Коклюш	212	187	134	62	92	179	148	109	81
Столбняк	-	1	4	-	-	-	3	-	4
Корь	1383	187	13	8	7	15	11	2	-
Острые инфекции верхних дыхательных путей, тыс.	191.2	182.6	201.0	155.7	181.9	180.4	189.7	207.8	194.0
Грипп, тыс.	42.9	16.5	38.0	17.2	45.0	12.0	41.7	22.9	17.0
Вирусные гепатиты	2170	2382	1480	1001	805	583	501	655	768
Менингококковая инфекция	-	52	46	51	45	25	38	38	47
Ветряная оспа	5304	6318	4591	3612	2823	3210	2913	3572	3627
На 100000 населения									
Острые кишечные инфекции	370.3	284.3	293.4	219.4	197.8	204.1	269.8	234.4	300.2
Брюшной тиф и паратифы А, В, С	3.2	0.2	0.1	0.1	-	-	0.1	0.2	-
Сальмонеллезные инфекции	-	34.9	37.2	26.5	24.7	23.6	27.5	41.0	20.9
Скарлатина	133.4	72.8	36.0	22.8	19.0	23.3	24.0	27.4	23.8
Дифтерия	0.7	0.1	13.5	6.3	0.7	0.2	0.8	0.3	0.1
Коклюш	15.8	14.0	10.0	4.6	6.9	13.5	11.2	8.4	6.3
Столбняк	-	0.1	0.3	-	-	-	0.2	-	0.3
Корь	102.9	14.0	1.0	0.6	0.5	1.1	0.8	0.2	-
Острые инфекции верхних дыхательных путей, тыс.	14.2	13.7	15.0	11.6	13.6	13.6	14.4	15.9	15.0
Грипп	3195	1238	2825	1283	3361	904	3165	1755	1316
Вирусные гепатиты	161.4	178.7	110.1	74.7	60.1	44.0	38.0	50.2	59.5
Менингококковая инфекция	-	3.9	3.4	3.8	3.4	1.9	2.9	2.9	3.6
Ветряная оспа	394.6	474.1	341.6	269.4	210.9	241.7	221.1	273.7	280.8

**ЗАБОЛЕВАЕМОСТЬ НАСЕЛЕНИЯ
ЗЛОКАЧЕСТВЕННЫМИ НОВООБРАЗОВАНИЯМИ**

	1985	1990	1995	1996	1997	1998	1999	2000	2001
Численность больных с диагнозом, установленным впервые:									
всего, человек	3167	3666	4098	4097	4090	4371	4168	4193	4370
на 100000 населения	235.6	275.1	304.9	304.2	305.5	329.2	316.4	321.3	338.3
Численность больных, состоящих на учете в лечебно-профилактических учреждениях:									
всего, человек	15336	15058	17572	17806	18535	19262	19404	19995	20700
на 100000 населения	1143	1130	1309	1330	1384	1451	1480	1539	1612

ЗАБОЛЕВАЕМОСТЬ НАСЕЛЕНИЯ АКТИВНЫМ ТУБЕРКУЛЕЗОМ

	1985	1990	1995	1996	1997	1998	1999	2000	2001
Численность больных с диагнозом, установленным впервые:									
всего, человек	594	430	559	611	676	701	918	872	874
на 100000 населения	44.2	32.3	41.6	45.6	50.5	52.8	69.7	66.8	67.7
в том числе с диагнозом туберкулеза органов дыхания:									
всего, человек	525	385	522	573	637	678	881	841	849
на 100000 населения	39.4	28.9	38.8	42.7	47.6	51.1	66.9	64.4	65.7
Численность больных, состоящих на учете в лечебно-профилактических учреждениях:									
всего, человек	2859	2178	2126	2238	2449	2524	2557	2553	2595
на 100000 населения	213.1	163.5	158.3	167.2	182.9	190.1	195.0	196.6	202.0

Около половины больных с диагнозом туберкулеза органов дыхания имели запущенную форму заболевания.

**ЗАБОЛЕВАЕМОСТЬ НАСЕЛЕНИЯ БОЛЕЗНЯМИ,
ПЕРЕДАВАЕМЫМИ ПОЛОВЫМ ПУТЕМ**

	1985	1990	1995	1996	1997	1998	1999	2000	2001
Выявлено больных с впервые установленным диагнозом:									
сифилис									
человек	80	65	2243	3473	3091	2796	2383	2051	1781
на 100000 населения	6.0	4.9	166.9	259.0	230.9	211.3	180.9	157.1	137.9
гонорея									
человек	987	785	1336	1123	1000	1205	1449	1742	1370
на 100000 населения	73.4	58.9	99.4	83.7	74.7	91.0	110.0	133.5	106.1
Численность больных сифилисом, состоящих на учете в лечебно-профилактических учреждениях:									
человек	997	364	4402	6895	8602	8501	7106	7404	7739
на 100000 населения	74.3	27.3	327.8	515.0	642.5	642.3	541.8	570.0	602.5

ЗАБОЛЕВАЕМОСТЬ НАСЕЛЕНИЯ НАРКОЛОГИЧЕСКИМИ РАССТРОЙСТВАМИ

	1985	1990	1995	1996	1997	1998	1999	2000	2001
Взято под наблюдение больных с диагнозом, установленным впервые:									
алкоголизм и алкогольные психозы:									
всего, человек	2729	2526	2607	2485	2304	2233	2132	2303	2041
на 100000 населения	203.0	189.6	194.0	185.3	172.1	168.7	161.8	176.4	158.0
наркомания и токсикомания:									
всего, человек	1	9	87	86	133	117	103	110	177
на 100000 населения	0.1	0.7	6.5	6.4	9.9	8.8	7.8	8.4	13.7
Численность больных, состоящих на учете в лечебно-профилактических учреждениях, с диагнозом:									
алкоголизм и алкогольные психозы:									
всего, человек	24262	24162	21526	21202	22174	21776	21761	21724	21460
на 100000 населения	1809.0	1813.8	1602.9	1583.7	1656.3	1645.3	1659.2	1672.5	1670.7
наркомания и токсикомания:									
всего, человек	78	61	193	260	363	435	491	514	633
на 100000 населения	5.8	4.6	14.4	19.4	27.1	32.9	37.4	39.6	49.3

В 2001 г. на профилактический учет взято в связи со злоупотреблением алкоголем 1636 человек, наркотическими средствами – 98 и ненаркотическими средствами - 65 человек.

ЗАБОЛЕВАЕМОСТЬ НАСЕЛЕНИЯ ПСИХИЧЕСКИМИ РАССТРОЙСТВАМИ

	1985	1990	1995	1996	1997	1998	1999	2000	2001
Взято под наблюдение больных с впервые установленным диагно- зом, человек	1307	1856	1290	1266	1070	1070	977	743	664
на 100000 населения	98.1	139.3	96.0	94.4	79.9	80.8	74.2	56.9	51.4
в том числе:									
психозы	547	478	429	427	364	353	334	211	209
на 100000 населения	41.1	35.9	31.9	31.8	27.2	26.7	25.4	16.2	16.2
из них шизофрения	311	188	200	213	210	175	173	102	116
на 100000 населения	23.3	14.1	14.9	15.9	15.7	13.2	13.1	7.8	9.0
психические расстрой- ства непсихотического характера	616	998	521	505	413	386	309	281	186
на 100000 населения	46.2	74.9	38.8	37.7	30.8	29.2	23.5	21.5	14.4
умственная отсталость (олигофрения)	144	380	340	334	293	331	334	251	269
на 100000 населения	10.8	28.5	25.3	24.9	21.9	25.0	25.4	19.2	20.8
обратилось больных за консультативно-лечебной помощью, человек	...	1761	3911	3835	3860	3820	4689	4501	4428
на 100000 населения	...	132.2	291.0	286.0	288.3	288.6	355.9	344.9	342.8
Численность больных, состоящих на учете в ле- чебно-профилактических учреждениях, человек	27020	26699	19060	18938	18759	18729	18773	18650	18530
на 100000 населения	2028.1	2024.2	1419.3	1415.0	1401.2	1415.1	1431.4	1435.8	1442.6
в том числе:									
психозы	11161	11218	8683	8630	8658	8518	8424	8186	8004
на 100000 населения	837.7	842.1	646.6	644.6	646.7	643.6	642.3	630.2	623.1
из них шизофрения	7241	7093	6030	5988	6046	5973	5907	5744	5614
на 100000 населения	543.5	532.5	449.0	447.3	451.6	451.3	450.4	442.2	437.1
психические расстрой- ства непсихотического характера	7128	6570	4291	4312	4016	4061	4000	3980	3931
на 100000 населения	535.0	493.2	319.5	322.1	300.0	306.8	305.0	306.4	306.0
умственная отсталость (олигофрения)	8731	8911	6086	5996	6085	6150	6349	6484	6595
на 100000 населения	655.3	688.9	453.2	447.9	454.5	464.7	484.1	499.2	513.4
Численность больных, которым оказывается консультативно-лечебная помощь, человек	11137	11321	11170	11121	11409	11752	12108
на 100000 населения	829.3	845.6	834.3	840.3	869.9	904.8	942.6

ЗАБОЛЕВАЕМОСТЬ ЖЕНЩИН ОТДЕЛЬНЫМИ БОЛЕЗНЯМИ

	1990	1995	1996	1997	1998	1999	2000	2001
Зарегистрировано больных с впервые установленным диагнозом, человек:								
злокачественные новообразования	1766	1939	1885	1989	2108	2006	2053	2149
в том числе:								
молочной железы	269	345	323	376	371	393	372	404
шейки и тела матки, плаценты	256	254	251	263	260	219	243	255
яичника	107	102	113	114	136	87	97	135
активный туберкулез	123	126	144	159	146	161	170	192
алкоголизм и алкогольный психоз	281	319	307	315	329	324	355	277
эрозия и эктропион шейки матки	5035	4023	4266	3821	4152	4036	4644	3912
расстройства менструаций	460	1387	1457	1538	1675	2039	1805	1520
бесплодие	337	315	257	314	248	521	246	225
осложнения беременности, родов и послеродового периода	3779	6909	6275	5896	6479	7468	7093	7389
На 100000 женщин:								
злокачественные новообразования	244.3	268.1	261.3	276.2	294.4	287.1	293.8	307.6
в том числе:								
молочной железы	37.2	47.7	44.8	52.2	51.8	56.2	53.2	57.8
шейки и тела матки, плаценты	35.4	35.1	34.8	36.5	36.3	31.3	34.8	36.5
яичника	14.8	14.1	15.7	15.8	19.0	12.4	13.9	19.3
активный туберкулез	17.0	17.4	20.0	22.1	20.4	23.0	24.3	27.5
алкоголизм и алкогольный психоз	38.9	44.1	42.6	43.7	45.9	46.4	50.8	39.6
эрозия и эктропион шейки матки	696.5	556.2	591.5	530.7	579.8	577.6	664.6	559.9
расстройства менструаций	63.6	191.8	202.0	213.6	233.9	291.8	258.3	217.5
бесплодие	46.6	43.6	35.6	43.6	34.6	74.6	35.2	32.2
осложнения беременности, родов и послеродового периода ¹⁾	1277.1	2146.3	1923.7	1799.2	1959.3	2246.0	2133.2	2223.0

¹⁾ В расчете на 100000 женщин в возрасте 15-49 лет

**СОСТОЯНИЕ ЗДОРОВЬЯ БЕРЕМЕННЫХ, РОЖЕНИЦ,
РОДИЛЬНИЦ И НОВОРОЖДЕННЫХ**

	1985	1990	1995	1996	1997	1998	1999	2000	2001
Численность женщин, закончивших беременность, человек	17382	14332	10431	10105	9595	9585	9619	9776	9573
в том числе:									
родами в срок	16233	13401	9684	9356	8928	8968	8800	9075	8946
преждевременными родами	526	447	327	291	279	299	355	302	296
самопроизвольными и по медицинским показаниям									
абортами	623	484	420	458	388	318	464	399	331
Из числа закончивших беременность страдали, процентов:									
анемией	3.7	7.0	19.5	25.4	29.5	33.0	27.1	31.8	31.5
болезнями системы кровообращения	2.6	3.3	5.4	4.9	6.1	4.7	5.2	6.6	4.1
сахарным диабетом	0.1	0.1	0.1	0.1	0.1	0.0	0.1
поздним токсикозом	6.5	6.1	7.6	8.3	10.0	9.9	8.9	13.2	16.9
болезнями мочеполовой системы	3.4	7.5	11.9	14.0	15.4	16.0	14.0	12.4	15.0
венозными осложнениями	1.4	1.2	1.8	1.7	1.8	2.0	2.0
На 1000 родов - осложненные:									
анемией	13.6	22.7	135.9	157.0	179.3	175.9	284.1	229.1	251.6
болезнями системы кровообращения	23.7	22.0	81.3	19.5	20.0	27.0	18.6	24.8	31.5
сахарным диабетом	1.4	0.9	0.6	1.0	0.6	1.2	0.7
поздним токсикозом	41.0	47.1	90.3	95.9	120.3	145.1	146.3	137.5	149.9
болезнями мочеполовой системы	23.5	32.9	82.7	72.5	105.4	114.1	120.3	100.3	104.0
венозными осложнениями	11.4	9.8	14.0	18.7	14.2	17.2	10.4
кровотечением в последовом и послеродовом периоде	14.6	16.1	13.1	17.4	17.3	19.1	17.2	16.9	13.8
аномалиями родовой деятельности	41.0	93.2	118.0	125.2	137.9	147.5	167.9	147.3	157.5
Родилось детей больными или заболели (с массой тела 1000 г и более) – всего, человек	1912	2285	2795	2981	2984	4012	3578	3699	3963
в процентах от числа родившихся	10.4	14.4	24.4	26.5	28.3	37.7	35.2	35.4	37.7
в том числе с заболеваниями:									
врожденные аномалии	1.5	0.2	3.1	3.6	3.8	3.4	3.0	3.1	2.9
отдельные состояния, возникающие в перинатальном периоде	24.1	29.5	25.8	35.2	37.8	41.7	42.7
Из общего числа детей, родившихся живыми, недоношенные, человек	335	378	395	397	400	483	477	492	478
в процентах от числа родившихся	1.8	2.4	3.4	3.5	3.8	4.5	4.7	4.7	4.5

**ЗАБОЛЕВАЕМОСТЬ ДЕТЕЙ В ВОЗРАСТЕ 0-14 ЛЕТ
ПО ОСНОВНЫМ ГРУППАМ БОЛЕЗНЕЙ**

(число заболеваний, зарегистрированных у больных
с впервые установленным диагнозом)

	1990	1995	1996	1997	1998	1999	2000	2001
Всего заболеваний	267563	275865	245285	259755	266249	279750	278146	275985
в том числе:								
инфекционные и паразитарные болезни	20024	23044	22557	18963	19123	21518	23052	17488
новообразования	422	519	535	369	422	447	418	394
болезни эндокринной системы, расстройства питания и нарушения обмена веществ	2491	3416	2293	1812	4839	4787	5344	4203
болезни крови, кроветворных органов и отдельные нарушения, вовлекающие иммунный механизм	971	1458	1207	1366	1382	1600	1535	1636
болезни нервной системы и органов чувств	23894	19491	17521	18297	20691	25461	22121	23082
болезни системы кровообращения	1052	875	916	775	1047	979	930	1116
болезни органов дыхания	164193	158484	129805	154858	153364	158516	157436	164755
болезни органов пищеварения	8433	14541	13945	14253	15008	14921	15463	13280
болезни мочеполовой системы	3458	3005	3111	2548	2903	3072	3398	3253
болезни кожи и подкожной клетчатки	12882	17747	17255	12917	12759	11603	11281	11157
болезни костно-мышечной системы и соединительной ткани	5421	8985	10167	9108	10368	10853	10944	9637

продолжение

	1990	1995	1996	1997	1998	1999	2000	2001
врожденные аномалии (пороки развития)	1341	1353	1400	1058	1429	1094	1174	1591
травмы и отравления	17799	16882	17435	16118	16841	17078	15957	16329
Число заболеваний на 10000 детей, всего	9864.5	10566.5	9600.0	10282.3	11113.9	13048.0	12973.2	12872.7
в том числе:								
инфекционные и паразитарные болезни	738.2	882.7	882.8	750.6	798.2	1003.6	1075.2	815.7
новообразования	15.6	19.9	20.9	14.6	17.6	20.8	19.5	18.4
болезни эндокринной системы, расстройства питания и нарушения обмена веществ	91.8	130.8	89.7	71.7	202.0	223.3	249.3	196.0
болезни крови, кроветворных органов и отдельные нарушения, вовлекающие иммунный механизм	35.8	55.8	47.2	54.1	57.7	74.6	71.6	76.3
болезни нервной системы и органов чувств	880.9	746.6	685.7	724.3	863.7	1187.5	1031.8	1076.6
болезни системы кровообращения	38.8	33.5	35.9	30.7	43.7	45.7	43.4	52.1
болезни органов дыхания	6053.4	6070.5	5080.3	6130.0	6401.8	7393.5	7343.1	7684.6
болезни органов пищеварения	310.9	557.0	545.8	564.2	626.5	695.9	721.2	619.4
болезни мочеполовой системы	127.5	115.1	121.8	100.9	121.2	143.3	158.5	151.7
болезни кожи и подкожной клетчатки	474.9	679.8	675.3	511.3	532.6	541.2	526.2	520.4
болезни костно-мышечной системы и соединительной ткани	199.9	344.2	397.9	360.5	432.8	506.2	510.4	449.5
врожденные аномалии (пороки развития)	49.4	51.8	54.8	41.9	59.7	51.0	54.8	74.2
травмы и отравления	656.2	646.6	682.4	638.0	703.0	796.5	744.3	761.6

ИНВАЛИДНОСТЬ НАСЕЛЕНИЯ

ЧИСЛЕННОСТЬ ЛИЦ, ВПЕРВЫЕ ПРИЗНАННЫХ ИНВАЛИДАМИ

	1985	1990	1995	1996	1997	1998	1999	2000	2001
Всего:									
человек	7205	8175	10479	9647	10078	10361	9651	9642	10791
на 10000 населения	54.1	61.3	78.0	71.9	75.3	78.3	73.6	73.9	83.5
в процентах от общей численности инвалидов									
инвалиды I группы	12.1	11.8	10.8	11.2	11.7	10.9	11.1
инвалиды II группы	64.7	63.0	60.2	57.3	53.1	51.6	48.7
инвалиды III группы	23.2	25.2	29.0	31.5	35.2	37.5	40.2
Из общей численности инвалидов - инвалиды в трудоспособном возрасте:									
всего, человек	5437	5924	6302	6718	6464	6252	6709
в процентах от общей численности инвалидов	51.9	61.4	62.5	64.8	67.0	64.8	62.2

**ЧИСЛЕННОСТЬ ДЕТЕЙ - ИНВАЛИДОВ В ВОЗРАСТЕ ДО 16 ЛЕТ,
ПОЛУЧАЮЩИХ СОЦИАЛЬНЫЕ ПЕНСИИ**
(на конец года)

	1990	1995	1996	1997	1998	1999	2000	2001
Всего, человек	1349	4020	4491	5345	5681	5405	5570	5096
На 10000 детей	46.8	145.0	165.7	197.2	215.1	220.7	237.5	199.7

ДОМА-ИНТЕРНАТЫ ДЛЯ ПРЕСТАРЕЛЫХ И ИНВАЛИДОВ
(на конец года)

	1985	1990	1995	1996	1997	1998	1999	2000	2001
Число домов-интернатов для престарелых и инва- лидов - взрослых	10	11	11	11	11	11	11	11	11
в них:									
мест	2024	2041	2074	2074	2074	2074	2074	2074	2074
проживающих, человек	...	1995	1756	1735	1791	1758	1627	1574	1589
Число домов-интернатов для инвалидов-детей	1	1	1	1	1	1	1	1	1
в них:									
мест	310	250	250	250	250	250	250	250	250
проживающих, человек	...	191	180	173	183	190	180	181	170

Из общего числа зданий 16.2 % требуют реконструкции.

МЕТОДОЛОГИЧЕСКИЕ ПОЯСНЕНИЯ

В общую численность врачей включаются все врачи с высшим медицинским образованием, занятые в лечебных, санитарных организациях, учреждениях социального обеспечения, научно-исследовательских институтах, учреждениях, занятых подготовкой кадров, в аппарате органов здравоохранения и др.

В общую численность среднего медицинского персонала включаются все лица со средним медицинским образованием, занятые в лечебных, санитарных организациях, учреждениях социального обеспечения, дошкольных учреждениях, школах, домах ребенка и др.

В больничных учреждениях учету подлежат **койки**, оборудованные необходимым инвентарем и готовые принять больных, независимо от того, заняты они больными или нет.

В число врачебных учреждений, оказывающих амбулаторно-поликлиническую помощь населению, включаются все медицинские учреждения, которые ведут амбулаторный прием (поликлиники, амбулатории, диспансеры, поликлинические отделения больничных учреждений, врачебные здравпункты и др.)

Профилактическим осмотрам периодически подвергаются отдельные категории работников производственных предприятий с учетом условий труда, работники коммунальных, детских, лечебно-профилактических и других учреждений, а также дети и подростки.

Национальный календарь прививок (схема проведения плановых прививок в России в установленные сроки) предусматривает проведение прививок против семи основных инфекционных болезней: туберкулеза, полиомиелита, дифтерии, коклюша, столбняка, кори, эпидемического паротита, шесть из которых (против туберкулеза, полиомиелита, коклюша, дифтерии, столбняка, кори) согласно Закону Российской Федерации "О санитарно-эпидемиологическом благополучии населения" являются обязательными. В соответствии с Национальным календарем прививок установлен возраст проведения начального курса прививок (вакцинация) и повторных прививок (ревакцинация).

Уровень заболеваемости определяется отношением числа больных с впервые установленным диагнозом к среднегодовой численности постоянного населения.

Для статистической разработки данных о заболеваемости населения применяется Международная классификация болезней, обеспечивающая сравнимость сведений о заболеваемости и смертности.

Контингент больных включает совокупность всех больных данной болезнью, обратившихся в медицинское учреждение как в текущем, так и в предыдущие годы.

культура И ОТДЫХ

<i>Культура</i>	154
<i>Отдых</i>	162

Раздел содержит статистическую информацию о деятельности учреждений культуры и искусства, выпуске книг и брошюр, журналов и газет. Данные по кинофикации, театрам, музеям, клубам и библиотекам получены от Комитета по культуре Правительства области, печати - от Российской книжной палаты. Приводится информация по государственным, муниципальным и профсоюзным учреждениям культуры. Представлены статистические данные о сети санаториев и прочих учреждений отдыха.

КУЛЬТУРА

ОСНОВНЫЕ ПОКАЗАТЕЛИ КУЛЬТУРЫ

(на конец года)

	1985	1990	1995	1996	1997	1998	1999	2000	2001
Число массовых библиотек	911	920	878	873	865	861	852	849	677
в них книг и журналов, тыс.	13402	14028	13927	13738	13593	13430	13270	13101	12999
в среднем на 1000 населения	9962	10499	10340	10231	10171	10117	10087	10055	10089
из общего числа - массовые библиотеки									
в сельской местности	754	753	731	731	725	722	712	712	548
в них книг и журналов, тыс.	7410	7534	7101	7000	6925	6829	6544	6641	6200
Число учреждений клубного типа	1228	1179	1111	1093	1078	1037	1014	1006	1006
в том числе в сельской местности	1160	1104	1004	987	973	932	909	897	897
Число профессиональных театров	2	2	2	2	2	2	2	2	2
число посещений театров, тыс.	373.0	258.1	139.6	132.4	163.5	156.3	133.2	141.9	146.0
в среднем на 1000 населения, ед.	280	193	104	99	122	117	101	108	113

продолжение

	1985	1990	1995	1996	1997	1998	1999	2000	2001
Число музеев (включая филиалы)	9	11	16	17	17	17	17	18	19
в том числе:									
исторические	2	2	3	3	3	3	3	3	3
мемориальные	3	4	5	5	5	5	5	5	5
краеведческие	3	4	7	8	8	8	8	9	10
искусствоведческие	1	1	1	1	1	1	1	1	1
Число посещений музеев, тыс.	306	355	300	287	236	258	279	308	316
в среднем на 1000 населения, ед.	230	273	223	214	176	194	211	235	245
Число киноустановок	1166	1123	712	686	665	628	643	584	587
в том числе в сельской местности	1066	1015	657	637	619	589	607	544	547
Число посещений киносеансов, млн.	19.1	14.3	1.5	0.8	0.5	0.3	0.3	0.3	0.2
в том числе в сельской местности	8.5	6.3	0.6	0.4	0.2	0.1	0.1	0.1	0.1
Число посещений киносеансов в среднем на одного жителя	14	11	1	1	0.3	0.2	0.2	0.2	0.2
в том числе в сельской местности	15	12	1	1	0.5	0.3	0.2	0.2	0.1
Число мест в зрительных залах стационарных киноустановок, тыс.	181.8	179.2	130.8	125.4	119.9	112.5	110.6	113.2	117.2
Число видеозалов	...	17	12	11	9	7	-	-	-
Число посещений видеозалов, тыс.	...	562.0	49.0	22.5	17.8	12.1	-	-	-

**ПОКАЗАТЕЛИ РАБОТЫ
МАССОВЫХ БИБЛИОТЕК ВСЕХ ВЕДОМСТВ**
(на конец года)

	1985			1990		
	Всего	в том числе		Всего	в том числе	
		в горо- дах и посел- ках го- родско- го типа	в сель- ской мест- ности		в горо- дах и посел- ках го- родско- го типа	в сель- ской мест- ности
Всего книг и журналов, тыс. экз.	13402	5991	7411	14028	6494	7534
Всего читателей, тыс.	923	423	500	831	415	416
Выдано книг и журналов, тыс. экз.	19695	10109	9586	17810	9569	8241
Число книг и журналов в среднем на одну библиотеку, тыс. экз.	14.7	38.2	9.8	15.2	38.9	10.0
Число книг и журналов в среднем на одного читателя, экз.	14.5	14.2	14.8	16.9	15.7	18.1
Численность читателей в среднем на одну библиотеку, человек	1013	2694	663	903	2483	552
Число выданных книг и журналов в среднем на одного читателя, экз.	21.3	23.9	19.2	21.4	23.1	19.8
Обращаемость книжного фонда, раз	1.5	1.7	1.3	1.3	1.5	1.1

продолжение

	1995			1996		
	Всего	в том числе		Всего	в том числе	
		в горо- дах и посел- ках го- родско- го типа	в сель- ской мест- ности		в горо- дах и посел- ках го- родско- го типа	в сель- ской мест- ности
Всего книг и журналов, тыс. экз.	13927	6826	7101	13738	6738	7000
Всего читателей, тыс.	780	388	392	779	389	390
Выдано книг и журналов, тыс. экз.	16901	8875	8026	17037	9058	7979
Число книг и журналов в среднем на одну библиотеку, тыс. экз.	15.9	46.4	9.7	15.7	47.5	9.6
Число книг и журналов в среднем на одного читателя, экз.	17.9	17.6	18.1	17.6	17.3	17.9
Численность читателей в среднем на одну библиотеку, человек.	889	2640	537	892	2739	534
Число выданных книг и журналов в среднем на одного читателя, экз.	21.7	22.9	20.5	21.9	23.3	20.5
Обращаемость книжного фонда, раз	1.2	1.3	1.1	1.2	1.3	1.1

продолжение

	1997			1998		
	Всего	в том числе		Всего	в том числе	
		в горо- дах и посел- ках го- родско- го типа	в сель- ской мест- ности		в горо- дах и посел- ках го- родско- го типа	в сель- ской мест- ности
Всего книг и журналов, тыс. экз.	13593	6668	6925	13430	6601	6829
Всего читателей, тыс.	772	384	388	735	354	381
Выдано книг и журналов, тыс. экз.	16809	8857	7952	15909	8055	7854
Число книг и журналов в среднем на одну библиотеку, тыс. экз.	15.7	47.6	9.6	15.6	47.5	9.5
Число книг и журналов в среднем на одного читателя, экз.	17.6	17.4	17.8	18.3	18.6	17.9
Численность читателей в среднем на одну библиотеку, человек	892	2738	535	854	2546	528
Число выданных книг и журналов в среднем на одного читателя, экз.	21.8	23.1	20.5	21.6	22.8	20.6
Обращаемость книжного фонда, раз	1.2	1.3	1.1	1.2	1.2	1.2

продолжение

	1999		2000			
	Всего	в том числе		Всего	в том числе	
		в горо- дах и посел- ках го- родско- го типа	в сель- ской мест- ности		в горо- дах и посел- ках го- родско- го типа	в сель- ской мест- ности
Всего книг и журналов, тыс. экз.	13270	6544	6726	13101	6460	6641
Всего читателей, тыс.	754	374	380	764	387	377
Выдано книг и журналов, тыс. экз.	16413	8574	7839	16596	8864	7732
Число книг и журналов в среднем на одну библиотеку, тыс. экз.	15.6	46.7	9.4	15.4	47.2	9.3
Число книг и журналов в среднем на одного читателя, экз.	17.6	17.5	17.7	17.1	16.7	17.6
Численность читателей в среднем на одну библиотеку, человек	885	2671	534	900	2825	529
Число выданных книг и журналов в среднем на одного читателя, экз.	21.8	22.9	20.6	21.7	22.9	20.5
Обращаемость книжного фонда, раз	1.2	1.3	1.2	1.3	1.4	1.2

	2001		
	Всего	в том числе	
		в городах и поселках городского типа	в сельской местности
Всего книг и журналов, тыс. экз.	12999	6799	6200
Всего читателей, тыс.	760	405	355
Выдано книг и журналов, тыс. экз.	16577	9260	7317
Число книг и журналов в среднем на одну библиотеку, тыс. экз.	19.2	52.7	11.3
Число книг и журналов в среднем на одного читателя, экз.	17.1	16.8	17.5
Численность читателей в среднем на одну библиотеку, человек	1123	3140	648
Число выданных книг и журналов в среднем на одного читателя, экз.	21.8	22.9	20.6
Обращаемость книжного фонда, раз	1.3	1.4	1.2

ВЫПУСК КНИГ И БРОШЮР, ЖУРНАЛОВ И ГАЗЕТ ¹⁾
(за год)

	1985	1990	1995	1996	1997	1998	1999	2000
Книги и брошюры								
Число книг и брошюр (печатных единиц) - всего	22	6	89	122	145	121	135	129
Тираж - всего, тыс. экз.	16	105	572	281	208	139	92	66
Печатных листов - оттисков, тыс.	96	251	13694	4229	2650	3510	932	755
Журналы и другие периодические издания (включая сборники и бюллетени, выходящие периодически)								
Число журналов и других периодических изданий	1	1	3	6	6	7	7	3
Число номеров	24	24	5	17	34	38	22	7
Разовый тираж, тыс. экз.	21	9	11	14	15	7	503	500
Годовой тираж - всего, тыс. экз.	506	206	12	19	86	61	1014 ²⁾	501
Печатных листов - оттисков, тыс.	1013	413	23	58	173	134	8543 ²⁾	4011
Газеты								
Число газет (изданий) – всего	51	55	53	53	57	62	65	67
Число номеров	5901	6312	4021	3935	4118	4370	4545	4543
Разовый тираж - всего, тыс. экз.	379	390	413	321	390	411	354	530
Годовой тираж - всего, тыс. экз.	71831	72460	36687	30312	30188	31051	26837	33869

¹⁾ По данным Российской книжной палаты

²⁾ Эксклюзивный выпуск журнала "Саша" 500 тыс. экз.

ОТДЫХ

САНАТОРИИ, УЧРЕЖДЕНИЯ ОТДЫХА

	1985	1990	1995	1996	1997	1998	1999	2000	2001
Число санаториев и учреждений отдыха ¹⁾	19	23	23	19	18	19	20	19	19
в них коек (мест)	3461	3799	3119	2772	2551	2288	2320	2023	2017
Число санаториев	5	5	9	8	8	8	8	7	7
в них коек	960	986	1457	1207	1204	1240	1216	912	939
из числа санаториев-детские санатории	2	2	2	2	2	2	2	2	2
в них коек	375	360	310	310	310	310	310	218	160
Число санаториев-профилакториев	6	10	10	8	7	6	6	6	6
в них коек	590	965	985	910	790	745	700	702	700
Число туристских баз	3	2	2	2	2	-	1	1	1
в них коек	1062	838	572	535	437	-	99	99	99
Число баз отдыха	4	5	2	1	1	5	5	5	5
в них коек	349	510	105	120	120	303	305	310	279

¹⁾ Без одно-двухдневных до 1998 г.

Примечание: койки (места) в учреждениях отдыха показаны в месяц максимального развертывания.

ЛЕТНИЕ ОЗДОРОВИТЕЛЬНЫЕ ЛАГЕРЯ

	1985	1990	1995	1996	1997	1998	1999	2000	2001
Число летних оздоровительных лагерей - всего									
	415	495	221	304	391	453	410	457	460
в том числе лагеря:									
загородные	25	43	23	23	24	24	26	24	25
санаторного типа	-	2	1	1	1	1	1	1	2
для школьников с дневным пребыванием									
	288	99	108	131	247	278	298	381	402
оздоровительные для учащихся 10-12 классов, оборонно-спортивные, оздоровительно-спортивные, профильные									
	69	37	13	18	32	36	19	9	10
труда и отдыха									
	33	314	76	131	87	114	66	42	21
Численность детей, отдохнувших в них за лето – всего, человек									
	59984	51519	26550	24616	31005	36665	36058	43718	46774
в том числе в лагерях:									
загородных	19204	18239	11197	8901	11450	10395	12202	12565	13735
санаторного типа	-	1071	1021	784	924	1167	1710	1624	2190
для школьников с дневным пребыванием									
	21413	10935	9032	7913	12550	17321	16875	25603	28101
оздоровительных для учащихся 10-12 классов, оборонно- спортивных, оздоровительно-спортивных, профильных									
	14238	4586	1384	1164	1625	2219	1959	1288	1381
труда и отдыха									
	5129	16688	3916	5854	4456	5563	3312	2638	1367

ГОСТИНИЦЫ, МОТЕЛИ, ОБЩЕЖИТИЯ ДЛЯ ПРИЕЗЖИХ

Годы	Число гостиниц, мотелей, общежитий для приезжих	Их единовременная вместимость, койко-мест
1985 ¹⁾	26	1691
1990 ²⁾	37	3094
1995	54	3913
1996	54	3836
1997	54	3419
1998	47	3420
1999	47	3114
2000	41	2856
2001	39	2671

¹⁾ МЖКХ РСФСР

²⁾ Данные приведены без учета гостиниц, находящихся на балансе колхозов и совхозов

СПОРТИВНЫЕ СООРУЖЕНИЯ

	1985	1990	1995	1996	1997	1998	1999	2000	2001
Стадионы с трибунами									
на 1.5 тыс. мест и более	10	13	16	17	16	16	12	12	13
Спортивные залы	418	455	513	526	533	533	544	552	569
Плавательные бассейны	17	23	29	26	26	26	17	16	18
Плоскостные спортивные сооружения (площадки) и поля	994	1235	1178	1099	1088	1088	1138	1063	1065

В 2001г. действовало 92 физкультурно-оздоровительных центра предприятий, учреждений и организаций.

валовой региональный продукт и основные фонды

<i>Валовой региональный продукт</i>	166
<i>Основные фонды</i>	183
<i>Методологические пояснения</i>	186

12

ОБЪЕМ ВАЛОВОГО РЕГИОНАЛЬНОГО ПРОДУКТА

(миллиардов рублей, с 1998г. – миллионов рублей)

	1995	1996	1997	1998	1999	2000
Валовой региональный продукт (в текущих ценах)	9621.0	12821.5	14414.8	16796.3	23866.3	31949.3
из него:						
производство товаров	6325.8	7484.2	8141.4	9645.8	14660.6	19095.0
производство услуг	2703.6	4618.1	5362.4	5862.1	7373.3	10570.4
чистые (за вычетом субсидий) налоги на продукты	591.6	719.2	910.9	1288.4	1832.4	2283.9

СТРУКТУРА ПРОИЗВОДСТВА
ВАЛОВОГО РЕГИОНАЛЬНОГО ПРОДУКТА

(в текущих ценах, в процентах к итогу)

	1995	1996	1997	1998	1999	2000
Валовой региональный продукт	100	100	100	100	100	100
из него:						
производство товаров	65.8	58.4	56.5	57.4	61.4	59.8
производство услуг	28.1	36.0	37.2	34.9	30.9	33.0
чистые (за вычетом субсидий) налоги на продукты	6.1	5.6	6.3	7.7	7.7	7.2

Динамика структуры производства валового регионального продукта
(в процентах к итогу)

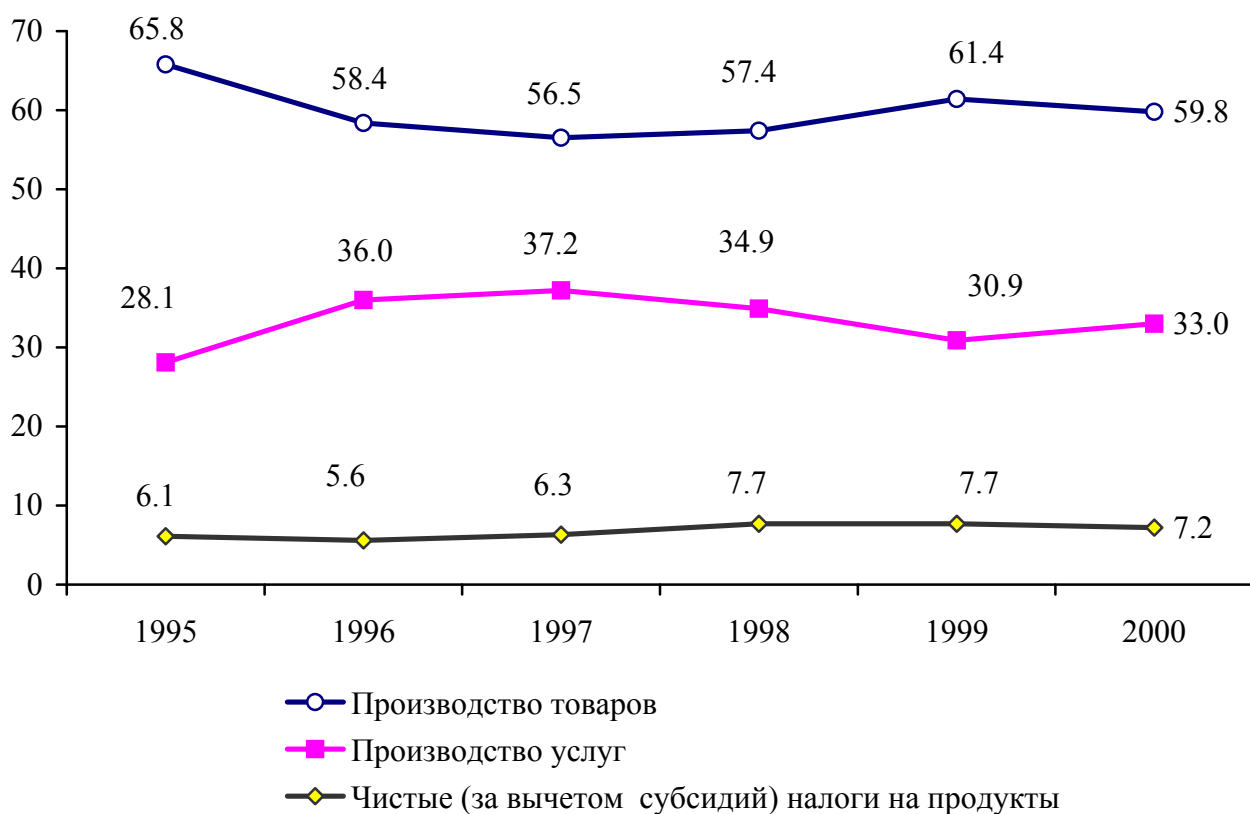

СЧЕТ ПРОИЗВОДСТВА

(в текущих ценах, миллиардов рублей, с 1998 г.- миллионов рублей)

	1995	1996	1997	1998	1999	2000
Ресурсы						
Выпуск в основных ценах	17653.1	24241.3	28196.2	30658.6	46818.6	63973.3
Налоги на продукты	886.1	1066.9	1494.5	1752.5	2377.0	2700.3
Субсидии на продукты (-)	294.5	347.7	583.6	464.1	544.6	416.4
Всего	18244.7	24960.5	29107.1	31947.0	48651.0	66257.2
Использование						
Промежуточное потребление	8623.7	12139.0	14692.3	15150.7	24784.7	34307.9
Валовой региональный продукт в рыночных ценах	9621.0	12821.5	14414.8	16796.3	23866.3	31949.3
Всего	18244.7	24960.5	29107.1	31947.0	48651.0	66257.2

СЧЕТ ПРОИЗВОДСТВА ПО ОТРАСЛЯМ в 1995г.

(в текущих ценах, миллиардов рублей)

	Ресурсы	Использование	
	выпуск в основных ценах	промежуточное потребление	валовая добавленная стоимость
Производство товаров	12928.7	6602.9	6325.8
в том числе в отраслях:			
промышленность	8539.8	4407.4	4132.4
сельское хозяйство	3058.3	1618.9	1439.4
лесное хозяйство	14.3	3.8	10.5
строительство	1261.6	563.9	697.7
прочие виды деятельности			
по производству товаров	54.7	8.9	45.8
Производство услуг	4724.4	2020.8	2703.6
в том числе:			
рыночные услуги в отраслях:	3099.6	1291.3	1808.3
транспорт	611.6	236.2	375.4
связь	140.9	34.9	106.0
торговля (оптовая, включая торговлю средствами произ- водства, розничная) и общест- венное питание	1553.7	648.4	905.3
заготовки	93.7	34.8	58.9
организации, обслуживающие сельское хозяйство	20.4	9.4	11.0
информационно-вычислительное обслуживание	1.6	0.6	1.0
операции с недвижимым имуществом	21.7	0.0	21.7
общая коммерческая деятельность по обеспечению функционирования рынка	33.8	18.2	15.6
геология и разведка недр, геодезическая и гидромете- орологическая службы	0.4	0.4	0.0
жилищное хозяйство	172.2	80.4	91.8
коммунальное хозяйство	281.0	173.7	107.3

продолжение

	Ресурсы		Использование	
	выпуск в основных ценах		промежуточное потребление	валовая добавленная стоимость
непроизводственные виды				
бытового обслуживания населения	8.5		2.4	6.1
страхование	13.5		2.5	11.0
наука и научное обслуживание	30.5		14.5	16.0
здравоохранение, физкультура и соцобеспечение	45.4		18.3	27.1
образование, культура и искусство	22.9		7.2	15.7
управление	47.8		9.4	38.4
нерыночные услуги в отраслях:	1624.8		729.5	895.3
дорожное хозяйство	110.5		66.7	43.8
жилищное хозяйство	100.8		49.4	51.4
коммунальное хозяйство	14.5		12.5	2.0
наука и научное обслуживание	3.9		0.6	3.3
здравоохранение, физкультура и соцобеспечение	771.4		337.9	433.5
образование, культура и искусство	408.5		141.5	267.0
управление	215.2		120.9	94.3
Итого по отраслям	17653.1		8623.7	9029.4
Налоги на продукты				886.1
Субсидии на продукты (-)				294.5
Валовой региональный продукт в рыночных ценах				9621.0

СЧЕТ ПРОИЗВОДСТВА ПО ОТРАСЛЯМ в 1996г.
(в текущих ценах, миллиардов рублей)

	Ресурсы	Использование	
	выпуск в основных ценах	промежуточное потребление	валовая добавленная стоимость
Производство товаров	17103.8	9619.6	7484.2
в том числе в отраслях:			
промышленность	10702.3	5982.5	4719.8
сельское хозяйство	4604.7	2770.4	1834.3
лесное хозяйство	22.8	5.6	17.2
строительство	1728.4	847.8	880.6
прочие виды деятельности по производству товаров	45.6	13.3	32.3
Производство услуг	7137.5	2519.4	4618.1
в том числе:			
рыночные услуги в отраслях:	5343.9	1873.0	3470.9
транспорт	1219.9	353.9	866.0
связь	197.9	49.0	148.9
торговля (оптовая, включая торговлю средствами произ- водства, розничная) и общест- венное питание	2235.9	716.9	1519.0
заготовки	321.5	74.2	247.3
организации, обслуживающие сельское хозяйство	80.9	51.2	29.7
информационно-вычислительное обслуживание	1.1	0.2	0.9
операции с недвижимым имуществом	36.0	1.1	34.9
общая коммерческая деятельность по обеспечению функционирования рынка	36.3	7.6	28.7
геология и разведка недр, геодезическая и гидромете- орологическая службы	2.1	1.2	0.9
жилищное хозяйство	221.1	50.1	171.0

продолжение

	Ресурсы	Использование	
	выпуск в основных ценах	промежуточное потребление	валовая добавленная стоимость
коммунальное хозяйство	715.4	485.7	229.7
непроизводственные виды			
бытового обслуживания населения	14.6	5.3	9.3
страхование	25.2	4.5	20.7
наука и научное обслуживание	18.6	9.5	9.1
здравоохранение, физкультура и соцобеспечение	83.3	25.8	57.5
образование, культура и искусство	40.2	18.0	22.2
управление	93.9	18.8	75.1
нерыночные услуги в отраслях:	1793.6	646.4	1147.2
жилищное хозяйство	102.3	33.3	69.0
организации, обслуживающие			
сельское хозяйство	9.8	0.9	8.9
наука и научное обслуживание	26.5	7.8	18.7
здравоохранение, физкультура и соцобеспечение	609.5	287.0	322.5
образование, культура и искусство	670.4	158.3	512.1
управление	375.1	159.1	216.0
Итого по отраслям	24241.3	12139.0	12102.3
Налоги на продукты			1066.9
Субсидии на продукты (-)			347.7
Валовой региональный продукт в рыночных ценах			12821.5

СЧЕТ ПРОИЗВОДСТВА ПО ОТРАСЛЯМ в 1997г.

(в текущих ценах, миллиардов рублей)

	Ресурсы	Использование	
	выпуск в основных ценах	промежуточное потребление	валовая добавленная стоимость
Производство товаров	19693.5	11552.1	8141.4
в том числе в отраслях:			
промышленность	13006.0	7425.8	5580.2
сельское хозяйство	4474.0	3246.1	1227.9
лесное хозяйство	23.6	4.0	19.6
строительство	2119.0	856.0	1263.0
прочие виды деятельности			
по производству товаров	70.9	20.2	50.7
Производство услуг	8502.6	3140.2	5362.4
в том числе:			
рыночные услуги в отраслях:	6103.7	2134.8	3968.9
транспорт	1280.2	396.6	883.6
связь	239.6	55.5	184.1
торговля (оптовая, включая торговлю средствами произ- водства, розничная) и общест- венное питание	2727.1	818.9	1908.2
заготовки	146.7	34.2	112.5
организации, обслуживающие сельское хозяйство	48.2	23.6	24.6
информационно-вычислительное обслуживание	2.4	0.9	1.5
операции с недвижимым имуществом	81.6	1.6	80.0
общая коммерческая деятельность по обеспечению функционирования рынка	47.9	21.5	26.4
геология и разведка недр, геодезическая и гидромете- орологическая службы	6.2	3.2	3.0
жилищное хозяйство	189.8	132.0	57.8

продолжение

	Ресурсы	Использование	
	выпуск в основных ценах	промежуточное потребление	валовая добавленная стоимость
коммунальное хозяйство	945.2	505.6	439.6
непроизводственные виды бытового обслуживания населения	24.9	11.5	13.4
страхование	31.7	6.3	25.4
наука и научное обслуживание	64.7	42.7	22.0
здравоохранение, физкультура и соцобеспечение	102.3	35.8	66.5
образование, культура и искусство	68.8	22.8	46.0
управление	96.3	22.1	74.2
нерыночные услуги в отраслях:	2398.9	1005.4	1393.5
жилищное хозяйство	382.7	67.7	315.0
геология и разведка недр, геодезическая и гидрометеорологическая службы	6.5	1.2	5.3
организации, обслуживающие сельское хозяйство	14.6	1.6	13.0
здравоохранение, физкультура и соцобеспечение	619.3	334.1	285.2
образование, культура и искусство	717.5	181.8	535.7
управление	658.2	418.9	239.3
Итого по отраслям	28196.2	14692.3	13503.9
Налоги на продукты			1494.5
Субсидии на продукты (-)			583.6
Валовой региональный продукт в рыночных ценах			14414.8

СЧЕТ ПРОИЗВОДСТВА ПО ОТРАСЛЯМ в 1998г.

(в текущих ценах, миллионов рублей)

	Ресурсы	Использование	
	выпуск в основных ценах	промежуточное потребление	валовая добавленная стоимость
Производство товаров	21773.6	12127.8	9645.8
в том числе в отраслях:			
промышленность	14285.6	7991.6	6294.0
сельское хозяйство	5062.3	3188.1	1874.2
лесное хозяйство	25.7	5.2	20.5
строительство	2326.5	919.4	1407.1
прочие виды деятельности			
по производству товаров	73.5	23.5	50.0
Производство услуг	8885.0	3022.9	5862.1
в том числе:			
рыночные услуги в отраслях:	6801.5	2145.4	4656.1
транспорт	1258.9	407.9	851.0
связь	247.5	69.8	177.7
торговля (оптовая, включая торговлю средствами произ- водства, розничная) и общест- венное питание	3000.8	884.8	2116.0
заготовки	83.8	46.2	37.6
организации, обслуживающие сельское хозяйство	37.7	18.2	19.5
информационно-вычислительное обслуживание	1.7	0.6	1.1
операции с недвижимым имуществом	162.2	1.3	160.9
общая коммерческая деятельность по обеспечению			
функционирования рынка	44.7	19.6	25.1
геология и разведка недр, геодезическая и гидромете- орологическая службы	9.4	2.8	6.6
жилищное хозяйство	712.8	163.0	549.8

продолжение

	Ресурсы	Использование	
	выпуск в основных ценах	промежуточное потребление	валовая добавленная стоимость
коммунальное хозяйство	818.5	392.0	426.5
непроизводственные виды			
бытового обслуживания населения	15.0	6.5	8.5
страхование	25.8	5.8	20.0
здравоохранение, физкультура и соцобеспечение	113.0	37.8	75.2
образование, культура и искусство	97.0	28.8	68.2
управление	109.1	25.4	83.7
наука и научное обслуживание	63.6	34.9	28.7
нерыночные услуги в отраслях:	2083.5	877.5	1206.0
связь	0.2	-	0.2
геология и разведка недр, геодезическая и гидромете- орологическая службы	2.2	0.6	1.6
организации, обслуживающие сельское хозяйство	20.8	1.5	19.3
здравоохранение, физкультура и соцобеспечение	633.2	272.5	360.7
образование, культура и искусство	706.8	152.0	554.8
управление	720.3	450.9	269.4
Итого по отраслям	30658.6	15150.7	15507.9
Налоги на продукты			1752.5
Субсидии на продукты (-)			464.1
Валовой региональный продукт в рыночных ценах			16796.3

СЧЕТ ПРОИЗВОДСТВА ПО ОТРАСЛЯМ в 1999г.
(в текущих ценах, миллионов рублей)

	Ресурсы	Использование	
	выпуск в основных ценах	промежуточное потребление	валовая добавленная стоимость
Производство товаров	35423.2	20762.7	14660.5
в том числе в отраслях:			
промышленность	23164.5	14135.8	9028.8
сельское хозяйство	9146.3	5338.6	3807.7
лесное хозяйство	30.7	7.9	22.8
строительство	2973.9	1251.5	1722.4
прочие виды деятельности			
по производству товаров	107.8	28.9	78.8
Производство услуг	11395.4	4022.0	7373.4
в том числе:			
рыночные услуги в отраслях:	8039.0	2818.1	5221.0
транспорт	1708.6	653.9	1054.7
связь	336.2	99.3	236.9
торговля и коммерческая деятельность по реализации			
товаров и услуг	4068.9	1377.9	2691.0
заготовки	86.0	34.9	51.1
организации, обслуживающие сельское хозяйство	43.6	20.9	22.7
информационно-вычислительное обслуживание	3.6	1.3	2.3
операции с недвижимым имуществом	203.2	3.2	200.0
геология и разведка недр, геодезическая и гидромете- орологическая службы	24.8	17.6	7.2
жилищное хозяйство	315.2	104.7	210.5
коммунальное хозяйство	562.3	298.4	263.9

продолжение

	Использование		
	Ресурсы	Использование	
	выпуск в основных ценах	промежуточное потребление	валовая добавленная стоимость
непроизводственные виды бытового			
обслуживания населения	25.8	10.6	15.2
страхование	28.5	4.7	23.8
наука и научное обслуживание	108.7	46.9	61.8
здравоохранение, физкультура и соцобеспечение	157.7	50.5	107.2
образование, культура и искусство	181.0	56.3	124.8
управление	184.9	37.0	147.9
нерыночные услуги в отраслях:	3356.4	1203.9	2152.5
геология и разведка недр, геодезическая и гидромете- орологическая службы	2.3	0.0	2.3
организации, обслуживающие сельское хозяйство	79.0	33.1	45.9
жилищное хозяйство	243.9	60.4	183.5
здравоохранение, физкультура и соцобеспечение	813.6	385.1	428.5
образование, культура и искусство	873.7	230.6	643.1
управление	1343.9	494.7	849.2
Итого по отраслям	46818.6	24784.7	22033.9
Налоги на продукты			2377.0
Субсидии на продукты (-)			544.6
Валовой региональный продукт в рыночных ценах			23866.3

СЧЕТ ПРОИЗВОДСТВА ПО ОТРАСЛЯМ в 2000г.
(в текущих ценах, миллионов рублей)

	Ресурсы	Использование	
	выпуск в основных ценах	промежуточное потребление	валовая добавленная стоимость
Производство товаров	48062.6	28967.6	19095.0
в том числе в отраслях:			
промышленность	30764.8	20288.3	10476.5
сельское хозяйство	13131.1	6710.4	6420.7
лесное хозяйство	41.0	11.9	29.1
строительство	3949.2	1903.9	2045.3
прочие виды деятельности			
по производству товаров	176.5	53.1	123.4
Производство услуг	15910.7	5340.3	10570.4
в том числе:			
рыночные услуги в отраслях:	11460.8	3887.9	7572.9
транспорт	2551.8	928.9	1622.9
связь	446.4	136.8	309.6
торговля и коммерческая деятельность по реализации			
товаров и услуг	5634.9	1735.7	3899.2
заготовки	89.6	36.4	53.2
организации, обслуживающие			
сельское хозяйство	75.9	44.4	31.5
информационно-вычислительное			
обслуживание	5.8	2.1	3.7
операции с недвижимым			
имуществом	349.2	8.4	340.8
геология и разведка недр, геодезическая и гидромете-			
орологическая службы	33.2	25.1	8.1
дорожное хозяйство	115.3	83.1	32.2
жилищное хозяйство	404.6	149.9	254.7
коммунальное хозяйство	726.0	350.8	375.2

продолжение

	Использование		
	выпуск в основных ценах	промежуточное потребление	валовая добавленная стоимость
непроизводственные виды бытового обслуживания населения	39.6	13.5	26.1
страхование	32.2	13.1	19.1
наука и научное обслуживание	346.3	166.0	180.3
здравоохранение, физкультура и соцобеспечение	224.5	91.7	132.8
образование, культура и искусство	214.5	67.8	146.7
управление	171.0	34.2	136.8
нерыночные услуги в отраслях:	4449.9	1452.4	2997.5
геология и разведка недр, геодезическая и гидрометеорологическая службы	3.3	0.4	2.9
жилищное хозяйство	252.1	73.3	178.8
организации, обслуживающие сельское хозяйство	109.2	63.1	46.1
здравоохранение, физкультура и соцобеспечение	955.8	388.0	567.8
образование, культура и искусство	1204.0	325.2	878.8
управление	1925.5	602.4	1323.1
Итого по отраслям	63973.3	34307.9	29665.4
Налоги на продукты			2700.3
Субсидии на продукты (-)			416.4
Валовой региональный продукт в рыночных ценах			31949.3

СТРУКТУРА СЧЕТА ПРОИЗВОДСТВА

(в основных ценах, в процентах к итогу)

	1995	1996	1997	1998	1999	2000
Валовой региональный продукт ¹⁾	100	100	100	100	100	100
Производство товаров	70.058	61.841	60.290	62.200	66.536	64.368
в том числе в отраслях:						
промышленность	45.765	38.999	41.323	40.585	40.977	35.316
сельское хозяйство	15.942	15.157	9.093	12.086	17.281	21.644
лесное хозяйство	0.116	0.142	0.145	0.132	0.104	0.098
строительство	7.726	7.276	9.352	9.073	7.817	6.894
прочие виды деятельности по производству товаров	0.509	0.267	0.376	0.323	0.358	0.416
Производство услуг	29.942	38.159	39.710	37.800	33.464	35.632
в том числе:						
рыночные услуги в отраслях:	20.027	28.680	29.391	30.024	23.695	25.528
транспорт	4.157	7.155	6.543	5.487	4.787	5.471
связь	1.174	1.230	1.363	1.146	1.075	1.044
торговля и коммерческая деятельность по реализации товаров и услуг	10.197	12.789	14.326	13.807	12.213	13.144
заготовки	0.653	2.043	0.833	0.243	0.232	0.180

продолжение

	1995	1996	1997	1998	1999	2000
информационно-вычислительное обслуживание	0.011	0.008	0.011	0.007	0.010	0.012
операции с недвижимым имуществом	0.241	0.288	0.592	1.037	0.908	1.149
геология и разведка недр, геодезическая и гидрометеорологическая службы	0.001	0.008	0.023	0.043	0.033	0.027
организации, обслуживающие сельское хозяйство	0.122	0.245	0.182	0.126	0.103	0.106
дорожное хозяйство	-	-	-	-	-	0.108
жилищное хозяйство	1.017	1.413	2.760 ²⁾	3.545 ²⁾	0.955	0.859
коммунальное хозяйство	1.189	1.898	3.256	2.750	1.198	1.265
непроизводственные виды бытового обслуживания населения	0.067	0.076	0.099	0.055	0.069	0.088
страхование	0.122	0.171	0.188	0.129	0.108	0.064
наука и научное обслуживание	0.177	0.075	0.163 ²⁾	0.185 ²⁾	0.280 ²⁾	0.608 ²⁾
здравоохранение, физкультура и соцобеспечение	0.300	0.475	0.493	0.485	0.487	0.448
образование, культура и искусство	0.174	0.184	0.341	0.439	0.567	0.495
управление	0.425	0.621	0.549	0.540	0.671	0.461
нерыночные услуги в отраслях:	9.915	9.479	10.319	7.777	9.769	10.104
геология и разведка недр, геодезическая и гидрометеорологическая службы	-	0.000	0.039	0.010	0.010	0.010
жилищное хозяйство	0.569	0.570	0.000	0.000	0.833	0.603
организации, обслуживающие сельское хозяйство	-	0.074	0.096	0.124	0.208	0.156
коммунальное хозяйство	0.022	-	-	-	-	-
дорожное хозяйство	0.485	-	-	-	-	-
связь	-	-	-	0.001	0.000	0.000
наука и научное обслуживание	0.037	0.156	0.000	0.000	0.000	0.000
здравоохранение, физкультура и соцобеспечение	4.801	2.665	2.112	2.326	1.944	1.914
образование	2.554	3.642	3.386	2.961	2.528	2.523
культура и искусство	0.403	0.588	0.581	0.617	0.391	0.439
управление	1.044	1.784	1.772	1.737	3.854	4.460

¹⁾ Без чистых налогов на продукты

²⁾ По отраслям "Наука и научное обслуживание" и "Жилищное хозяйство" представлены данные по отрасли в целом без деления на рыночные и нерыночные услуги

**РАСХОДЫ НА КОНЕЧНОЕ ПОТРЕБЛЕНИЕ
И ФАКТИЧЕСКОЕ КОНЕЧНОЕ ПОТРЕБЛЕНИЕ**

(в текущих ценах, миллиардов рублей, с 1998 г. – миллионов рублей)

	1995	1996	1997	1998	1999	2000
Расходы на конечное потребление	5663.5	7729.1	9766.3	11226.4	18019.6	21888.8
в том числе:						
расходы на конечное потребление домашних хозяйств	4033.6	5925.3	7610.1	8929.1	14848.3	17622.4
из них:						
расходы на покупку товаров	3039.1	4003.9	5175.2	5885.2	9880.9	11291.0
расходы на покупку услуг	495.9	806.6	1077.2	1122.4	1595.8	2057.0
поступление товаров и услуг в натуральной форме	498.6	1114.8	1357.7	1921.5	3371.6	4274.4
расходы на конечное потребление государственных учреждений, оказывающих индивидуальные услуги и некоммерческих организаций, обслуживающих домашние хозяйства	1285.8	1392.3	1457.8	1529.0	1742.1	2223.2
Фактическое конечное потребление домашних хозяйств	5319.4	7317.6	9067.9	10458.1	16590.4	19845.6
Расходы на конечное потребление государственных учреждений, оказывающих коллективные услуги	344.1	411.5	698.4	768.3	1429.2	2043.2

ОСНОВНЫЕ ФОНДЫ

СТРУКТУРА ОСНОВНЫХ ФОНДОВ

(на конец года, по балансовой стоимости, миллиардов рублей, с 1998 г. - миллионов рублей)

Годы	Всего	в том числе:		Всего	в процентах к итогу	
		отрасли, производящие товары	отрасли, оказывающие рыночные и нерыночные услуги		отрасли, производящие товары	отрасли, оказывающие рыночные и нерыночные услуги
1990	16.0	9.7	6.3	100	61	39
1995	39747.5	23650.3	16097.2	100	60	40
1996	122489.0	70990.3	51498.7	100	58	42
1997	119219.8	65831.1	53388.7	100	55	45
1998	129321.0	79135.0	50186.0	100	61	39
1999	118867.0	62856.0	56041.0	100	53	47
2000	137988.0	56938.0	81050.0	100	41	59

ОСНОВНЫЕ ФОНДЫ ПО ОТРАСЛЯМ ЭКОНОМИКИ

(на конец года, по балансовой стоимости, миллиардов рублей, с 1998г. - миллионов рублей)

	1990	1995	1996	1997	1998	1999	2000
Все основные фонды (включая скот)	16.0	39747.5	122489.0	119219.8	129321.0	118867.0	137988.0
отрасли, производящие товары	9.7	23650.3	70990.3	65831.1	79135.0	62826.0	56938.0
из них:							
промышленность	5.7	13583.0	37071.7	35402.9	35327.0	34289.0	33158.0
сельское хозяйство	3.5	8948.4	30470.1	27826.8	30054.0	24914.0	21869.0
строительство	0.5	969.1	3019.0	2366.4	13595.0	3492.0	1753.0
отрасли, оказывающие рыночные и нерыночные услуги	6.3	16097.2	51498.7	53388.7	50186.0	56041.0	81050.0
из них:							
транспорт	1.4	3814.0	13359.2	14487.5	6215.0 ¹⁾	4671.0 ¹⁾	20124.0
связь	0.1	265.2	673.0	713.4	650.0	839.0	746.0
торговля и общепит	0.3	790.3	1514.8	1377.7	1155.0	912.0	1754.0
МТС и сбыт	0.01	323.0	64.4	443.3	402.0	399.0	406.0
заготовки	0.2	445.6	967.5	959.8	1014.0	999.0	784.0
жилищное хозяйство	2.6	5500.0	20592.6	23194.7	28153.0	24575.0	33553.0
коммунальное хозяйство	0.4	1379.5	4587.3	4201.9	3647.0	3702.0	4438.0
непроизводственные виды бытового обслуживания населения	0.0	122.0	68.8	71.8	72.0	110.0	133.0
здравоохранение, физкультура и соцобеспечение	0.3	945.0	2742.9	1789.3	2182.0	2512.0	2763.0
образование	0.5	1597.6	4206.7	3128.2	3610.0	4604.0	2958.0
культура и искусство	0.1	303.9	919.5	888.1	947.0	890.0	880.0
наука и научное обслуживание	0.1	77.3	253.3	134.6	220.0	549.0	385.0

¹⁾ Без учета деятельности филиалов, обособленных подразделений на территории Курской области организаций территориального транспорта и фондов внегородских шоссейных дорог на балансе Орловского отделения дороги Москва-Харьков, Газпрома

Структура основных фондов по отраслям экономики в 2000 г.

Отрасли, производящие товары (в процентах к общей стоимости основных фондов)

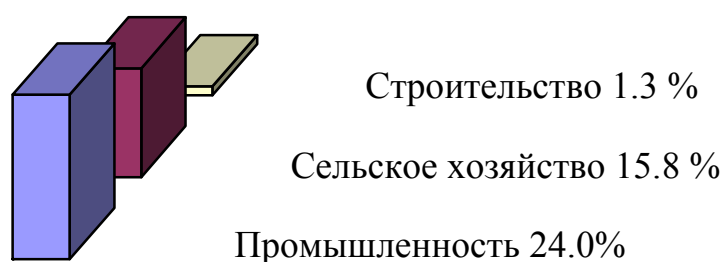

Отрасли, оказывающие рыночные и нерыночные услуги (в процентах к общей стоимости основных фондов)

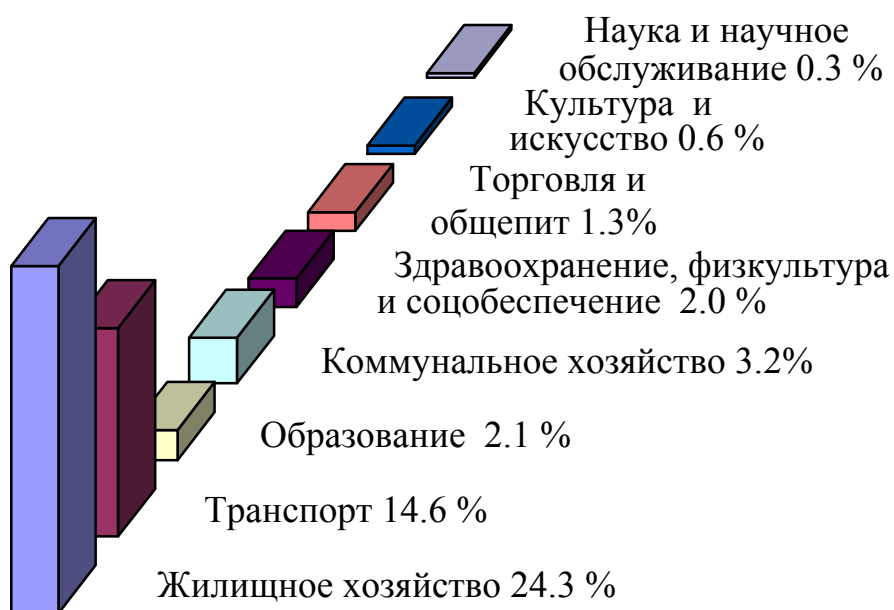

**СТЕПЕНЬ ИЗНОСА ОСНОВНЫХ ФОНДОВ КОММЕРЧЕСКИХ
ОРГАНИЗАЦИЙ ПО ОТРАСЛЯМ ЭКОНОМИКИ**

на начало года, следующего за отчетным
(без субъектов малого предпринимательства, в процентах)

	2001	2002
Все основные фонды	51.7	53.2
в том числе по основному виду деятельности:		
промышленные предприятия - всего	56.7	56.1
в том числе:		
здания	32.1	30.7
сооружения	55.7	54.7
машины и оборудование	71.4	71.5
транспортные средства	57.5	59.7
сельскохозяйственные предприятия -		
всего	52.4	51.0
в том числе:		
здания	46.0	46.0
сооружения	53.7	56.6
машины и оборудование	73.4	64.4
транспортные средства	68.4	64.5
строительные организации - всего	54.7	48.9
в том числе:		
здания	41.2	38.4
сооружения	54.6	56.8
машины и оборудование	66.3	56.7
транспортные средства	60.6	56.6
транспортные организации -		
всего	61.0	64.4
в том числе:		
здания	45.5	50.2
сооружения	63.5	65.0
машины и оборудование	59.5	65.5
транспортные средства	60.9	67.0
предприятия торговли и общественного питания -		
всего	23.5	20.5
в том числе:		
здания	26.1	23.7
сооружения	22.4	13.8
машины и оборудование	14.9	16.4
транспортные средства	36.7	35.5

МЕТОДОЛОГИЧЕСКИЕ ПОЯСНЕНИЯ

Расчеты **валового регионального продукта (ВРП)** по системе национальных счетов (СНС) основаны на методологических положениях, разработанных ООН, МВФ, Мировым банком, ОЭСР и Евростатом, построенных с учетом специфики организаций и функционирования экономики на переходном этапе к рыночным отношениям.

Каждой стадии воспроизводства соответствует специальный счет или группа счетов.

Стадия производства характеризуется показателями валового выпуска, промежуточного потребления и валового регионального продукта.

Выпуск товаров и услуг представляет собой суммарную стоимость товаров и услуг, являющихся результатом производственной деятельности единиц-резидентов экономики в отчетном периоде.

В системе различают два типа выпуска (производства): рыночный и нерыночный. К отраслям, производящим товары, относятся: промышленность, сельское и лесное хозяйство, строительство, прочие виды деятельности по производству товаров.

В состав рыночных услуг включаются услуги, которые реализуются на рынке по экономически значимым ценам: услуги транспорта, торговли, платные услуги культуры, образования, здравоохранения, бытовые услуги, услуги финансового посредничества и др.

В состав нерыночных услуг включаются услуги, предоставляемые бесплатно или по ценам, не имеющим экономического значения, обществу в целом (бесплатное образование, оборона и др.), группам хозяйств или отдельным домашним хозяйствам.

Основным принципом оценки рыночного выпуска товаров и услуг является использование рыночных цен, преобладающих в период, к которому относится производство продукции. Нерыночные услуги в большинстве отраслей оцениваются в размере фактических текущих расходов на оказание этих услуг и потребления основного капитала. К текущим расходам относятся: оплата труда, материальные затраты, оплата услуг. Конечное потребление складывается из расходов на конечное потребление домашних хозяйств, расходов государственных учреждений, на индивидуальные товары и услуги и на кол-

лективные услуги, расходов на конечное потребление некоммерческих организаций, обслуживающих домашние хозяйства. Такая группировка показывает, кто финансирует расходы на конечное потребление.

Промежуточное потребление состоит из стоимости товаров и услуг, которые трансформируются или полностью потребляются в отчетном периоде в процессе производства. Потребление основного капитала не входит в состав промежуточного потребления.

Валовая добавленная стоимость исчисляется как разность между выпуском товаров и услуг и промежуточным потреблением. Термин «валовая» означает, что показатель включает потребленную стоимость основного капитала.

Чистые налоги на продукты и импорт. Налоги на продукты включают налоги, размер которых прямо зависит от стоимости произведенной продукции и оказанных услуг. К налогам на продукты относятся: налог на добавленную стоимость, налог с продаж, акцизы и др. Налоги на импорт – это налоги на импортируемые товары и услуги. Термин «чистые» означает, что налоги показаны за вычетом соответствующих субсидий на продукты и на импорт.

Валовой региональный продукт получается путем суммирования валовых добавленных стоимостей секторов или отраслей экономики, рассчитывается в рыночных ценах, т.е. включая чистые налоги на продукты и импорт.

Счет производства отражает операции, относящиеся непосредственно к процессу производства. В этом счете определяется добавленная стоимость, составляющая основу исчисления валового регионального продукта - важнейшего обобщающего показателя развития экономики.

К **основным фондам** относятся здания, сооружения, машины и оборудование (рабочие и силовые машины и оборудование, измерительные и регулирующие приборы и устройства, лабораторное оборудование, вычислительная техника), транспортные средства, инструменты, рабочий и продуктивный скот и другие виды основных фондов.

В составе основных фондов учтены основные фонды предприятий и организаций всех форм собственности.

предприятия и организации

<i>Общая характеристика предприятий и организаций</i>	188
<i>Малое предпринимательство</i>	191
<i>Крестьянские (фермерские) хозяйства</i>	195
<i>Методологические пояснения</i>	196

В разделе приводятся данные о предприятиях и организациях области, полученные на основании Единого государственного регистра предприятий и организаций всех форм собственности и хозяйствования (ЕГРПО).

Дается характеристика состоянию малого предпринимательства, деятельности крестьянских (фермерских) хозяйств.

ОБЩАЯ ХАРАКТЕРИСТИКА ПРЕДПРИЯТИЙ И ОРГАНИЗАЦИЙ

РАСПРЕДЕЛЕНИЕ ПРЕДПРИЯТИЙ (ОРГАНИЗАЦИЙ) ПО ОТРАСЛЯМ ЭКОНОМИКИ (на конец года)

	1995	1996	1997	1998	1999	2000	2001
Всего	15878	16259	16895	17570	18862	20150	21091
в том числе:							
промышленность	1413	1411	1439	1416	1484	1533	1588
сельское хозяйство	2790	2675	2652	2628	2637	2690	2781
лесное хозяйство	20	20	20	21	21	21	20
транспорт	} 241	231	266	310	345	381	390
связь		83	87	95	98	103	105
строительство	1152	1177	1183	1252	1284	1322	1399
торговля и общественное питание	3442	3704	3992	4229	4636	5127	5316
материально-техническое снабжение и сбыт	157	152	153	154	155	204	421
заготовки	87	81	72	72	68	68	78
информационно-вычислительное обслуживание	30	25	26	31	34	41	49
операции с недвижимым имуществом	11	16	23	33	40	53	62
общая коммерческая деятельность по обеспечению функционирования рынка	130	146	165	180	199	255	319
геология и разведка недр, геодезическая и гидрометеорологическая службы	14	21	22	25	42	36	35
прочие виды деятельности сферы материального производства	83	97	105	127	155	186	219
жилищно-коммунальное хозяйство	474	409	413	413	421	405	437
непроизводственные виды бытового обслуживания населения	99	91	92	99	103	110	113
здравоохранение, физическая культура и социальное обеспечение	1042	1036	1043	1058	1077	1105	1101
народное образование	1323	1294	1306	1327	1350	1375	1424
культура и искусство	1277	1265	1258	1296	1296	1304	1319
наука и научное обслуживание	189	172	172	176	178	182	188
финансы, кредит, страхование, пенсионное обеспечение	265	260	274	259	242	272	298
управление	1160	1175	1215	1240	1217	1194	1104
общественные объединения	479	718	917	1129	1780	2183	2325

**РАСПРЕДЕЛЕНИЕ ПРЕДПРИЯТИЙ (ОРГАНИЗАЦИЙ)
ПО ФОРМАМ СОБСТВЕННОСТИ**

(на конец года)

	Число предприятий (организаций)							В процентах к итогу						
	1995	1996	1997	1998	1999	2000	2001	1995	1996	1997	1998	1999	2000	2001
Всего	15878	16259	16895	17570	18862	20150	21091	100	100	100	100	100	100	100
Государственная собственность	1363	1922	1851	2226	2355	2513	2493	8.6	11.8	10.9	12.7	12.5	12.5	11.8
Муниципальная собственность	4307	3666	3686	3384	3283	3177	3193	27.1	22.6	21.8	19.3	17.4	15.8	15.1
Собственность общественных объединений	617	891	1125	1358	2047	2390	2544	3.9	5.5	6.7	7.7	10.8	11.8	12.1
Частная собственность	8461	8687	9103	9477	10071	10884	11766	53.3	53.4	53.9	53.9	53.4	54.0	55.8
Прочие формы собственности	1130	1093	1130	1125	1106	1186	1095	7.1	6.7	6.7	6.4	5.9	5.9	5.2

Распределение предприятий (организаций) по формам собственности на конец 2001 г.

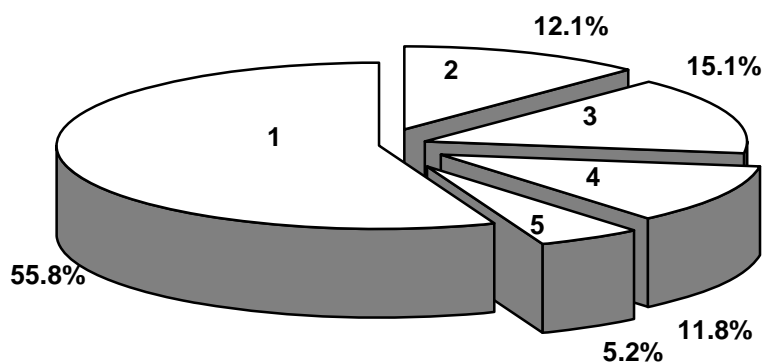

- 1 - частная собственность
- 2 - собственность общественных объединений
- 3 - муниципальная собственность
- 4 - государственная собственность
- 5 - прочие формы собственности

**РАСПРЕДЕЛЕНИЕ ПРЕДПРИЯТИЙ (ОРГАНИЗАЦИЙ)
ПО ОРГАНИЗАЦИОННО-ПРАВОВЫМ ФОРМАМ**
(на конец года)

	1995	1996	1997	1998	1999	2000	2001
Всего	15878	16259	16895	17570	18862	20150	21091
Коммерческие организации							
Унитарные предприятия	729	662	664	644	633	602	538
Предприятия общественных и религиозных организаций	58	56	51	50	38	36	33
Предприятия потребительской кооперации	155	138	131	105	38	31	23
Индивидуальные частные предприятия	1100	1079	1027	953	797	754	718
Открытые акционерные общества	514	508	548	563	573	597	609
Товарищества с ограниченной ответственностью	3232	3098	3014	2663	2102	1922	1838
Смешанные товарищества	32	31	13	12	10	8	8
Полные товарищества	70	59	55	51	47	45	44
Производственные кооперативы	364	353	391	417	480	558	622
Крестьянские (фермерские) хозяйства - КФХ	1730	1585	1510	1418	1354	1324	1314
Колхозы, совхозы, межхозяйственные предприятия (организации)	102	100	92	87	87	62	44
Арендные предприятия	14	13	13	12	12	10	8
Товарищества на вере	-	-	1	4	4	5	5
Общества с ограниченной ответственностью	542	972	1376	2139	3450	4358	5251
Закрытые акционерные общества	513	568	612	680	704	749	778
Дочерние унитарные предприятия	8	8	10	12	44	36	36
Другие предприятия	221	211	190	170	155	139	126
Некоммерческие организации							
Садоводческие, огороднические или дачные некоммерческие товарищества	-	-	-	-	-	22	33
Ассоциации КФХ	26	27	26	25	25	25	23
Органы общественной самодеятельности	-	-	-	-	1	3	6
Учреждения	4557	4158	4159	4197	4096	4124	4195
Общественные и религиозные организации	522	684	876	1039	1685	2064	2193
Потребительские кооперативы	345	391	442	487	554	550	554
Фонды	21	23	26	32	37	55	77
Ассоциации и союзы	6	13	13	13	14	14	12
Товарищества собственников жилья	5	5	13	18	25	31	35
Некоммерческие партнерства	-	-	3	4	9	17	22
Автономные некоммерческие организации	-	-	7	10	19	24	33
Прочие некоммерческие организации	9	20	26	33	43	27	23
Филиалы, представительства и иные неюридические лица	1003	1497	1606	1732	1826	1958	1890

МАЛОЕ ПРЕДПРИНИМАТЕЛЬСТВО ¹⁾

ЧИСЛО МАЛЫХ ПРЕДПРИЯТИЙ ПО ОТРАСЛЯМ ЭКОНОМИКИ

(единиц)

	1995	1996	1997	1998	1999	2000	2001
Всего	2170	2095	2244	2908	2330	2795	2795
в том числе:							
промышленность	423	374	528	390	262	355	337
сельское хозяйство	25	50	38	88	57	166	166
транспорт	16	27	25	35	34	77	77
связь	8	5	10	8	14	38	38
строительство	368	402	376	491	282	327	327
торговля и общественное питание	1115	1002	1002	1588	1429	1607	1595
материально-техническое снабжение, сбыт и заготовки	19	20	27	30	27	23	39
информационно-вычислительное обслуживание	5	5	4	8	6	9	9
операции с недвижимым имуществом	4	5	8	15	19	19	20
общая коммерческая деятельность по обеспечению функционирования рынка	41	28	38	54	61	22	26
ЖКХ, непроизводственные виды бытового обслуживания населения	31	30	35	39	34	39	39
здравоохранение, физкультура и соцобеспечение	33	28	30	42	35	33	33
образование	10	15	13	19	17	21	21
культура и искусство	9	7	9	10	6	8	15
наука и научное обслуживание	36	24	35	41	16	23	23
финансы, кредит, страхование и пенсионное обеспечение	12	11	12	16	-	-	-
другие виды деятельности	15	62	54	34	31	28	30

¹⁾ В 1995 г. - действующие предприятия
1996г. , 1997 г. - по выборочному наблюдению на основе бухгалтерской отчетности
С 1998 г. - по выборочному наблюдению с распространением итогов на Генеральную
совокупность объектов

ЧИСЛЕННОСТЬ РАБОТАВШИХ НА МАЛЫХ ПРЕДПРИЯТИЯХ

	Средняя численность работников списочного состава, человек					
	1996	1997	1998	1999	2000	2001
Всего	24959	26819	28884	21868	27614	27647
в том числе:						
промышленность	6636	7297	5475	4346	7037	6275
сельское хозяйство	725	860	941	574	1433	1144
транспорт	875	1415	595	736	1209	1363
связь	34	81	139	146	268	394
строительство	6865	6370	7234	4938	4341	4836
торговля и общественное питание	7900	8411	12553	8938	11476	10810
материально-техническое снабжение, сбыт и заготовки	258	227	234	402	188	567
информационно- вычислительное обслуживание	58	68	82	48	105	63
операции с недвижимым имуществом	33	44	38	27	155	287
общая коммерческая деятельность по обеспечению функционирования рынка	171	218	184	243	88	251
ЖКХ, непроизводственные виды бытового обслуживания населения	258	276	292	358	251	232
здравоохранение, физкультура и соцобеспечение	202	269	277	365	186	231
образование	82	88	52	179	129	196
культура и искусство	95	151	136	67	129	169
наука и научное обслуживание	184	318	255	122	253	257
финансы, кредит, страхование и пенсионное обеспечение	50	51	96	-	-	-
другие виды деятельности	533	675	301	379	366	572

продолжение

	Средняя численность работников в процентах к итогу					
	1996	1997	1998	1999	2000	2001
Всего	100	100	100	100	100	100
в том числе:						
промышленность	26.6	27.2	19.0	19.3	25.5	22.7
сельское хозяйство	2.9	3.2	3.3	2.5	5.2	4.2
транспорт	3.5	5.3	2.1	3.1	4.4	4.9
связь	0.1	0.3	0.5	0.7	1.0	1.4
строительство	27.5	23.8	25.0	23.2	15.7	17.5
торговля и общественное питание	31.8	31.4	43.5	40.3	41.5	39.1
материально-техническое снабжение, сбыт и заготовки	1.0	0.8	0.8	2.0	0.7	2.1
информационно- вычислительное обслуживание	0.2	0.3	0.3	0.2	0.4	0.2
операции с недвижимым имуществом	0.1	0.2	0.1	0.2	0.5	1.0
общая коммерческая деятельность по обеспечению функционирования рынка	0.7	0.8	0.6	1.3	0.3	0.9
ЖКХ, непроизводственные виды бытового обслуживания населения	1.0	1.0	1.0	1.5	0.9	0.9
здравоохранение, физкультура и соцобеспечение	0.8	1.0	1.0	1.7	0.7	0.8
образование	0.3	0.3	0.2	1.0	0.5	0.7
культура и искусство	0.4	0.6	0.5	0.4	0.5	0.6
наука и научное обслуживание	0.7	1.2	0.9	0.7	0.9	0.9
финансы, кредит, страхование и пенсионное обеспечение	0.2	0.2	0.3	-	-	-
другие виды деятельности	2.2	2.4	0.9	1.9	1.3	2.1

**ОБЪЁМ ПРОИЗВЕДЕННОЙ ПРОДУКЦИИ (РАБОТ, УСЛУГ)
НА МАЛЫХ ПРЕДПРИЯТИЯХ**

(1997 г. – миллиардов рублей, с 1998 г. – миллионов рублей)

	1997	1998	1999	2000	2001
Всего	1112.6	1112.8	1358.3	3012.7	3275.9
в том числе:					
промышленность	314.7	309.0	382.3	879.9	876.6
сельское хозяйство	13.0	10.8	21.8	84.6	79.1
транспорт	23.3	14.5	20.9	70.2	78.2
связь	2.7	3.4	20.0	39.6	44.4
строительство	361.8	349.0	418.5	551.7	561.1
торговля и общественное питание	288.7	392.5	391.2	1268.8	1331.2
материально-техническое снабжение, сбыт и заготовки	4.0	4.6	19.9	10.3	67.3
информационно-вычислительное обслуживание	2.5	1.5	3.4	5.7	10.6
операции с недвижимым имуществом	0.4	0.8	3.4	17.5	40.0
общая коммерческая деятельность по обеспечению функционирования рынка	25.1	2.6	17.6	5.8	34.5
ЖКХ, непроизводственные виды бытового обслуживания населения	1.8	2.2	3.2	2.4	3.1
здравоохранение, физкультура и соцобеспечение	15.7	9.2	12.9	9.7	14.0
образование	2.5	1.3	10.6	5.3	7.4
культура и искусство	5.3	4.4	4.9	7.8	12.7
наука и научное обслуживание	20.0	6.0	11.1	30.3	47.8
финансы, кредит, страхование и пенсионное обеспечение	15.4	x	x	x	x
другие виды деятельности	15.7	1.0	16.6	23.1	67.9

КРЕСТЬЯНСКИЕ (ФЕРМЕРСКИЕ) ХОЗЯЙСТВА

(на 1 января)

	1992	1996	1997	1998	1999	2000	2001	2002
Зарегистрировано крестьянских (фермерских) хозяйств, ед.	432	1775	1662	1448	1343	1308	1333	1425
Предоставлено им земельных участков, тыс.га	22.0	99.9	96.9	93.0	93.5	95.3	112.3	137.5
Средний размер участка , га	51	56	58	64	69	73	84	96

**ПРОИЗВОДСТВО ОСНОВНЫХ ВИДОВ ПРОДУКЦИИ
В КРЕСТЬЯНСКИХ (ФЕРМЕРСКИХ) ХОЗЯЙСТВАХ**

(тонн)

	1991	1995	1996	1997	1998	1999	2000	2001
Зерно (в весе после доработки)	2395	59967	58636	76577	53325	44034	71911	101663
Сахарная свекла (фабричная)	530	53494	38672	26317	21000	30165	24626	26646
Картофель	1305	1182	641	897	492	355	501	424
Овощи	57	492	350	268	242	210	325	245
Мясо (в убойном весе)	51	174	214	166	199	186	168	156
Молоко	378	1902	1701	1354	1403	1594	1692	1629
Яйца , тыс. шт	-	1171	1068	889	853	1056	996	828

МЕТОДОЛОГИЧЕСКИЕ ПОЯСНЕНИЯ

Единый государственный регистр предприятий и организаций (ЕГРПО) - единая система государственного учета и идентификации всех субъектов хозяйственной деятельности на территории Российской Федерации: предприятий, организаций и объединений, их филиалов и представительств, осуществляемая органами государственной статистики.

Государственной собственностью является имущество, принадлежащее на праве собственности Российской Федерации (федеральная собственность) и субъектам Российской Федерации.

Земля и другие природные ресурсы, не находящиеся в собственности граждан, юридических лиц, либо муниципальных образований, являются государственной собственностью.

Частной формой собственности является любое имущество граждан и юридических лиц, за исключением отдельных видов имущества, которое в соответствии с законом не может им принадлежать.

Граждане и юридические лица являются собственниками имущества, переданного им в качестве вкладов (взносов) их учредителями (участниками, членами), а также имущества, приобретенного ими по иным основаниям.

Собственностью общественного объединения (организации) является имущество, необходимое для материального обеспечения их деятельности, указанной в уставе, кроме имущества, которое не может находиться в собственности общественного объединения.

К субъектам малого предпринимательства относятся коммерческие организации (юридические лица), в которых

средняя численность работников за отчетный год (период - для вновь созданных) не превышает в промышленности, строительстве и на транспорте - 100 человек, в сельском хозяйстве и научно-технической сфере - 60, в розничной торговле, непроизводственных видах бытового обслуживания населения - 30, в оптовой торговле, в остальных отраслях и при осуществлении других видов деятельности - 50 человек.

При отнесении многопрофильных малых предприятий к определенной отрасли используется критерий численности того вида деятельности, доля которого является наибольшей в годовом объеме оборота или прибыли.

Доля участия в уставном капитале собственности Российской Федерации, субъектов Российской Федерации, муниципальной собственности общественных и религиозных организаций (объединений), благотворительных и иных фондов для малых предприятий не должна превышать 25 процентов.

Доля, принадлежащая одному или нескольким юридическим лицам, не являющимся субъектами малого предпринимательства, не должна превышать 25 процентов.

Юридические лица - предприятия потребительской кооперации независимо от численности работающих не относятся к субъектам малого предпринимательства

Крестьянское (фермерское) хозяйство - форма свободного предпринимательства. На основе использования находящейся в его собственности или арендованной им земли и имущества фермер осуществляет производство, переработку и реализацию сельскохозяйственной продукции.

промышленность

<i>Общэкономические показатели</i>	198
<i>Производство продукции в основных отраслях</i>	201
<i>Материально-техническая база</i>	210
<i>Методологические пояснения</i>	212

ОБЩЕЭКОНОМИЧЕСКИЕ ПОКАЗАТЕЛИ

ОСНОВНЫЕ ПОКАЗАТЕЛИ ПРОМЫШЛЕННОСТИ

	1985	1990	1995	1996	1997	1998	1999	2000	2001
Число предприятий	262	286	771 ¹⁾	712 ¹⁾	869 ¹⁾	730 ¹⁾	592 ¹⁾	689 ¹⁾	686 ¹⁾
Объем продукции, млрд.руб.с 1998 г. - млн.руб. ¹⁾	3.9	4.7	7449 ²⁾	9790 ²⁾	11483 ²⁾	12755 ²⁾	19838 ²⁾	26109 ²⁾	30779 ²⁾
Численность промышленно- производственного персонала, тыс.человек	183.3	178.5	139.3 ²⁾	134.0 ²⁾	131.2 ²⁾	125.0 ²⁾	122.7 ²⁾	125.9 ²⁾	121.5 ²⁾
том числе рабочие	151.2	153.9	112.5	107.8	105.7	100.5	97.7	100.6	96.7
Прибыль, млрд.руб, с 1998 г.-млн.руб. ¹⁾	...	1	1061	579	752	1180	2709	2035	2072
Уровень рентабельности, %	...	17.7	24.1	8.1	7.9	12.8	17.1	11.5	12.1
Снижение (-), повы- шение (+) ¹⁾ затрат на рубль продукции в процентах к предыдущему году	...	+0.4	+5.5	+9.6	-1.3	-5.5	-2.4	+4.0	+0.6

1) Предприятия, состоящие на самостоятельном балансе, включая малые предприятия

2) С учетом малых, совместных предприятий и промышленных производств при непромышленных предприятиях и организациях

Индексы физического объема промышленного производства
(включая субъекты малого предпринимательства)

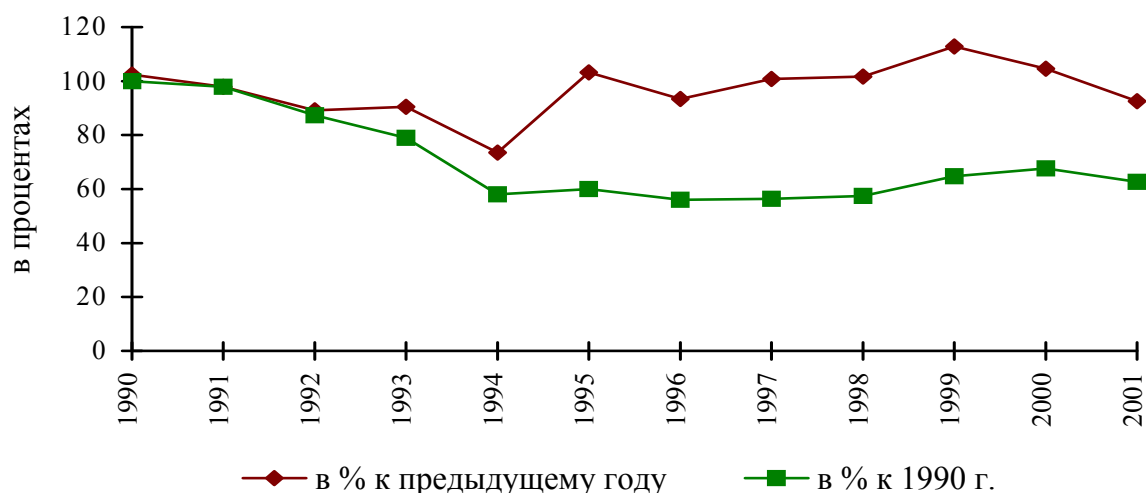

ИНДЕКСЫ ПРОИЗВОДСТВА ПРОДУКЦИИ

ПО ОТРАСЛЯМ ПРОМЫШЛЕННОСТИ

(в процентах к предыдущему году)

	1985	1990	1995	1996	1997	1998	1999	2000	2001
Промышленность - всего	104.7	102.4	103.2	93.4	100.8	101.7	112.8	104.6	92.6
в том числе:									
электроэнергетика	104.0	97.1	97.7	103.7	97.5	100.6	111.9	99.0	82.9
топливная	102.0	94.6	97.6	81.6	72.5	87.5	128.8	83.5	113.7
черная металлургия	103.3	101.5	108.8	85.6	102.9	124.7	109.0	115.1	76.3
химическая и нефтехимическая (включая химико- фармацевтическую)	102.4	99.1	122.0	106.2	107.6	110.4	100.5	107.8	87.9
машиностроение и металлообработка	107.8	111.0	96.0	75.5	100.2	92.2	139.7	121.0	117.2
лесная, дерево- обрабатывающая и целлюлозно-бумажная	106.9	109.2	97.8	105.1	129.2	101.6	102.8	94.5	120.8
стройматериалов	105.0	98.8	91.3	67.5	88.3	87.4	122.7	95.0	87.8
легкая	102.8	98.5	63.4	74.0	87.9	91.4	121.1	127.0	81.3
пищевая (без мукомоль- но-крупяной)	104.7	97.5	138.2	85.6	98.9	95.1	107.4	87.0	94.5
мукомольно-крупяная и комбикормовая	103.1	106.5	85.9	58.5	98.6	108.9	136.6	92.3	115.5

ОТРАСЛЕВАЯ СТРУКТУРА ПРОИЗВОДСТВА ПРОМЫШЛЕННОЙ ПРОДУКЦИИ

(в процентах)

	1985	1990	1995	1996	1997	1998	1999	2000	2001
Промышленность – всего	100	100	100	100	100	100	100	100	100
Электроэнергетика	9.7	6.8	23.5	30.8	33.2	31.0	22.5	22.3	23.3
Черная металлургия	7.3	6.6	11.6	10.4	10.9	13.6	16.0	13.9	12.7
Химическая и нефтехимическая промышленность (включая химико – фармацевтическую)	12.4	11.5	12.3	12.0	12.0	13.5	14.5	14.5	12.3
Машиностроение и металлообработка	26.1	28.8	16.3	14.4	14.3	13.1	14.7	18.2	19.8
Лесная, деревообрабатывающая и целлюлозно- бумажная промышленность	1.8	2.1	3.2	2.5	2.4	2.4	4.4	4.8	4.8
Промышленность стройматериалов	3.2	3.3	3.8	3.5	2.9	2.8	2.4	2.3	2.7
Легкая промышленность	13.9	13.3	4.7	3.4	2.2	2.2	2.7	2.9	2.8
Пищевая промышленность (без мукомольно- крупяной)	20.5	20.8	19.6	17.0	15.7	15.8	17.6	15.6	14.8
Мукомольно- крупяная и комбикормовая промышленность	4.0	5.8	3.3	4.2	3.5	3.1	3.0	3.4	3.3
Другие промышленные производства	1.1	1.0	1.7	1.8	2.9	2.5	2.2	2.1	3.5

**Удельный вес продукции отдельных отраслей
в общем объеме продукции промышленности в 2001 г.**

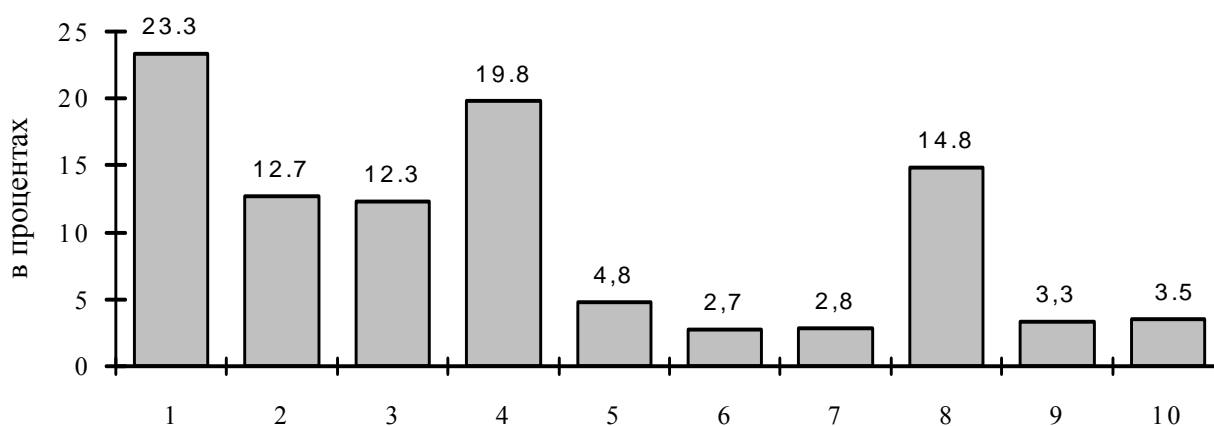

- | | |
|--|--|
| 1- Электроэнергетика | 6 - Стройматериалов |
| 2- Черная металлургия | 7 - Легкая |
| 3- Химическая и нефтехимическая
(включая химико-фармацевтическую) | 8 - Пищевая (без мукомольно-
крупяной) |
| 4- Машиностроение и металлообработка | 9 - Мукомольно-крупяная и
комбикормовая |
| 5- Лесная, деревообрабатывающая
и целлюлозно-бумажная | 10 - Другие промышленные
производства |

**ОБЪЕМ ПРОМЫШЛЕННОГО ПРОИЗВОДСТВА
ПО ФОРМАМ СОБСТВЕННОСТИ в 2001 г.**

	Число предприятий		Объем продукции (работ , услуг)	
	всего	в % к итогу	млн.руб.	в % к итогу
Промышленность - всего	686	100	30779	100
в том числе по формам собственности:				
государственная	57	8.3	4896	15.9
муниципальная	33	4.8	799	2.6
общественных объединений	5	0.7	12	0.0
частная	521	76.0	15876	51.6
смешанная (без иностранного участия)	57	8.3	6525	21.2
потребительской кооперации	6	0.9	1021	3.3
смешанная с иностранным участием	7	1.0	1650	5.4

ПРОИЗВОДСТВО ПРОДУКЦИИ В ОСНОВНЫХ ОТРАСЛЯХ

**ИСПОЛЬЗОВАНИЕ ПРОИЗВОДСТВЕННЫХ МОЩНОСТЕЙ ПРОМЫШЛЕННЫХ
ПРЕДПРИЯТИЙ ПО ВЫПУСКУ ОТДЕЛЬНЫХ ВИДОВ ПРОДУКЦИИ
(в процентах)**

	1985	1990	1995	1996	1997	1998	1999	2000	2001
Железная руда (товарная)	100	97.2	87.0	78.2	75.5	95.7	100	100	97.7
Ленты конвейерные									
резинотканевые	99.4	98.2	45.2	45.5	40.3	52.0	51.1	51.9	55.3
Аккумуляторы и аккумуляторные батареи свинцовые	95.2	93.0	45.6	8.2	9.1	7.2	60.0	91.7	87.1
Подшипники качения	80.2	78.5	53.4	45.1	47.3	48.1	53.8	54.8	42.0
Древесно-волоконистые плиты	100	100	100	100	100	100	100	100	100
Кирпич строительный	...	78.1	36.8	33.0	30.2	29.7	39.6	34.1	32.9
Сборные железобетонные конструкции и детали	87.4	88.0	28.1	17.7	16.3	11.0	13.8	12.4	9.1
Шерстяные ткани готовые	...	41.2	10.3	5.1	3.5	4.8	6.6	3.6	4.8
Трикотажные изделия	90.9	94.1	26.0	8.4	8.4	10.3	21.0	21.9	36.4
Обувь	93.1	92.2	20.0	56.6	69.7	65.4	69.5	72.4	42.9
Масло животное	96.9	98.5	48.7	38.1	30.8	30.7	29.0	26.3	21.5
Мясо – всего	90.8	89.5	46.5	36.8	29.5	13.1	7.1	6.9	8.5
Колбасные изделия	100	91.5	68.5	58.4	38.9	25.5	24.5	33.2	32.1
Мука	98.3	97.1	50.3	41.8	55.4	54.0	46.8	36.0	35.0
Крупа	99.7	100	66.6	48.1	36.1	40.5	41.7	17.9	12.2
Макаронные изделия	100	97.5	83.7	67.7	58.7	64.0	66.7	54.5	52.8
Кондитерские изделия	90.8	94.8	40.8	50.6	61.4	58.2	52.3	50.5	56.5
Флодоовощные консервы	81.2	71.0	18.0	15.1	29.4	7.3	6.4	2.4	0.8
Молочные консервы	48.8	65.4	48.2	47.4	59.9	54.6	57.1	55.2	54.4
Сахар-песок, всего	83.3	80.3	76.0	72.2	62.5	53.6	51.2	45.8	59.1
Цельномолочная продукция в пересчете на молоко	94.9	98.7	25.0	12.7	13.4	12.4	14.8	16.3	14.2
Хлеб и хлебобулочные изделия	71.2	66.2	49.7	38.4	40.5	41.9	48.9	50.3	53.0
Водка и ликеро-водочные изделия	72.9	95.0	41.6	14.3	20.2	15.4	17.8	16.4	20.0

ЭЛЕКТРОБАЛАНС

202 ПРОМЫШЛЕННОСТЬ

(миллионов киловатт - часов)

	1985	1990	1995	1996	1997	1998	1999	2000	2001
Произведено электроэнергии	21656	25988	18862	20092	19528	19987	23037	23105	18702
Получено электроэнергии из других областей	544	3161	1660	1777	1636	4882	4962	5287	4639
Потреблено электроэнергии в том числе :	8483	9775	7626	7421	7422	7578	7874	8154	7165
промышленностью	5399	6149	4249	3836	3870	4438	4873	5138	4306
строительством	183	203	97	78	77	71	77	57	51
сельским хозяйством	1052	1405	1092	1126	1148	1056	1083	1010	846
транспортом	340	542	519	499	418	293	297	242	218
другими отраслями	592	677	974	969	1009	1000	979	1014	1015
Потери в сети общего пользования	917	799	695	913	900	720	565	693	729
Отпущено электроэнергии в другие области	13717	19374	12896	14448	13742	17291	20125	20238	16176

ПРОИЗВОДСТВО ВАЖНЕЙШИХ ВИДОВ ПРОМЫШЛЕННОЙ ПРОДУКЦИИ В НАТУРАЛЬНОМ ВЫРАЖЕНИИ

	1985	1990	1995	1996	1997	1998	1999	2000	2001
Электроэнергия, млн. кВт.ч	21656	25988	18862	20092	19528	19987	23037	23105	18702
в т.ч. атомных электростанций, млн. кВт. ч.	20765	24806	17697	18980	18449	19068	22102	22165	17767
Торф топливный (кусковой, тыс. т усл. влажности)	70	29	27	22	16	14	18	15	11
Железная руда (товарная), тыс.т	18944	19560	11742	10557	10189	12918	14870	17487	13626
Окатыши, тыс.т	6326	6514	6112	4977	5449	6696	6911	7750	5779
Сталь, т	17104	19999	11644	7988	9891	13005	14502	16207	17195
Ленты конвейерные резинотканевые, тыс. м ²	3293	3069	1084	1091	910	1195	1175	1195	1305
Волокна и нити химические, т	59800	59579	11438	5121	4372	6950	10464	11670	8843
Аккумуляторы автомобильные, тыс.шт.	1422	1559	788	638	699	501	772	1027	961
Станки и установки буровые, шт.	875	500	102	33	84	57	95	160	156
Подшипники качения, тыс. шт.	51465	51381	28395	22429	22495	22663	24792	25056	22044
Металлорежущие станки, шт.	19	436	42	42	22	32	25	19	27

продолжение

1985 1990 1995 1996 1997 1998 1999 2000 2001

Сводный статистический ежегодник 2002

Древесно-волокнистые плиты, тыс. м ²	3710	3710	3398	3596	4163	3906	5037	5623	5762
Кирпич строительный, млн. усл. кирпича	322.0	352.0	146.7	116.5	103.1	98.7	126.0	114.2	111.1
Сборные железобетонные конструкции и детали, тыс.м ³	607.6	665.4	254.2	147.6	127.9	101.1	120.7	109.4	101.2
Линолеум, тыс. м ²	351.0	531.0	928.0	887.9	790.2	1113.2	1130.1	1297.7	700.0
Изделия формовые резино-технические, т	6195	6024	1002	1074	1312	1159	1495	1453	1739
Трубы и детали трубопроводов из термопластов, т	...	2780	103	36	105	56	24	206	156
Мотоблоки – мото-культиваторы, шт.	-	4634	1518	3031	762	189	206	280	-

ПРОИЗВОДСТВО ПОТРЕБИТЕЛЬСКИХ ТОВАРОВ в 2001 г. ¹⁾
(в фактически действовавших ценах)

	Всего, млн.руб.	На душу населения, руб.
Потребительские товары, включая стоимость винно-водочных изделий и пива	7101.7	5481.0
в том числе:		
пищевые продукты (без стоимости винно-водочных изделий и пива)	4526.0	3493.1
винно-водочные изделия и пиво	443.4	342.2

¹⁾ По промышленным предприятиям (без субъектов малого предпринимательства)

ПРОИЗВОДСТВО ТОВАРОВ ДЛИТЕЛЬНОГО ПОЛЬЗОВАНИЯ

	1995	1996	1997	1998	1999	2000	2001
Стальная эмалированная посуда, тыс. шт.	12	1	-	-	-	-	-
Радиоприемные устройства, тыс. шт.	15.9	14.0	21.6	12.0	10.5	7.5	5.2
Телевизоры всего, тыс. шт.	0.9	0.3	-	-	-	-	-
Стиральные машины, тыс. шт.	10.0	11.3	1.8	9.9	33.6	55.5	73.2
Электроутюги, тыс. шт.	45.8	25.3	58.0	48.6	61.4	39.1	49.1
Домики садовые (вкл. наборы деталей, срубы и хозблоки),шт.	5	2	1	-	-	-	-

ПРОИЗВОДСТВО НЕПРОДОВОЛЬСТВЕННЫХ ТОВАРОВ

204 ПРОМЫШЛЕННОСТЬ

	1985	1990	1995	1996	1997	1998	1999	2000	2001
Хлопчатобумажные ткани готовые, тыс. м ²	-	-	2272	1233	518	209	233	399	350
Шерстяные ткани готовые, тыс. м ²	3039	3419	348	172	119	163	98	50	41
Нетканые материалы типа тканей, тыс. м ²	105	27019	2113	2322	1702	1493	3068	9728	11178
Чулочно-носочные изделия, тыс. пар	220	426	316	158	108	33	17	522	508
Бельевой трикотаж, тыс. шт.	7810	9113	1990	277	585	435	919	1006	735
Верхний трикотаж, тыс. шт.	8873	10616	2577	1025	674	840	1165	1434	1371
Обувь, тыс. пар	4168	4816	1133	1712	1754	1134	1079	1117	663
Валяная обувь, тыс. пар	74	71	3	1	-	-	-	-	-
Резиновая обувь, тыс. пар	344	687	147	87	18	117	46	-	-
Стол, шт.	16565	22197	3326	3255	2603	4865	678	1075	2032
Стулья, шт.	21711	37433	1465	725	782	4361	1232	1259	630
Кресла, шт.	-	5544	920	244	329	311	315	65	236
Шкафы, шт.	6181	13931	2243	1252	924	1490	576	467	676
Диван-кровать, шт.	11675	10709	1309	555	350	998	520	196	69

ПРОИЗВОДСТВО ТРИКОТАЖНЫХ ИЗДЕЛИЙ ПО ВИДАМ (тысяч штук)

	1985	1990	1995	1996	1997	1998	1999	2000	2001
Трикотажные изделия, всего	16683	19729	4567	1302	1259	1275	2084	2440	2106
в том числе:									
из шерстяной пряжи	7440	8002	1422	417	387	318	282	240	135
из искусственных нитей	1336	1173	180	30	13	12	5	-	-
из синтетических нитей	75	1030	354	76	27	39	74	70	28
из объемной пряжи	1130	1307	473	400	197	460	799	1176	1216
Из общего количества трикотажа:									
мужской	372	597	489	380	248	220	428	766	706
женский	2368	4463	1309	295	322	398	486	444	320

ПРОИЗВОДСТВО ЧУЛОЧНО - НОСОЧНЫХ ИЗДЕЛИЙ ПО ВИДАМ (тысяч пар)

	1985	1990	1995	1996	1997	1998	1999	2000	2001
--	------	------	------	------	------	------	------	------	------

Чулочно-носочные изделия, всего	220	426	316	158	108	33	17	522	508
в том числе:									-
чулки	218	212	4	8	-	-	-	-	-
из них:									-
женские	218	212	4	8	-	-	-	-	-
в том числе из хлопчато-бумажной пряжи	218	212	4	8	-	-	-	-	-
носки	-	68	271	145	108	33	17	522	508
из них: детские	-	45	-	-	-	-	-	-	-
подследники	-	25	-	-	-	-	-	-	-
колготки	-	121	41	5	-	-	-	-	-
из них: детские	-	27	-	-	-	-	-	-	-
в том числе из хлопчатобумажной пряжи	-	27	-	-	-	-	-	-	-
Из общего количества чулочно-носочных изделий:									
из хлопчатобумажной и смесовой пряжи	218	344	316	158	108	33	17	522	508

ПРОИЗВОДСТВО ОБУВИ ПО ВИДАМ
(тысяч пар)

	1985	1990	1995	1996	1997	1998	1999	2000	2001
Обувь - всего	4168	4816	1133	1712	1754	1134	1079	1117	663
в том числе:									
с верхом из натуральной кожи	2772	3857	717	1443	1328	815	647	858	593
из нее:									
юфтевая	69	95	-	-	-	-	-	-	-
хромовая	2703	3762	717	1443	1328	815	647	858	593
из нее:									
без легкой, спортивной и домашней	2518	3511	705	1440	1322	813	647	858	585
с верхом из текстиля, искусственной кожи и комбинированным верхом	1396	956	416	269	426	319	432	259	70
из нее:									
с верхом из искусственной кожи	36	12	9	1	1	-	-	27	9
с верхом из синтетической кожи	310	174	105	32	9	13	8	3	1
с верхом из текстиля	1050	770	302	236	416	306	424	220	16
с комбинированным верхом	-	-	-	181	-	-	-	9	44

продолжение

	1985	1990	1995	1996	1997	1998	1999	2000	2001
Из общего количества обуви из текстиля, искусственной кожи									

206 ПРОМЫШЛЕННОСТЬ

и комбинированным верхом – домашняя	249	163	26	181	394	299	427	210	15
Из общего количества обуви:									
на кожаной подошве	1145	1296	14	4	1	3	1	1	9
на подошве из замените- лей кожи	3023	3520	1119	1708	1753	1131	1077	1116	654
Из общего количества обуви :									
спортивная	160	208	-	-	-	2	-	-	-
модельная	1181	1048	222	561	693	335	297	432	342
утепленная	1426	1691	281	985	860	575	443	511	367
сапожки и полусапожки	998	1223	139	324	609	423	315	443	336
Из общего количества обуви :									
мужская	703	1068	342	278	227	148	144	240	163
женская	1358	1269	474	1327	1477	947	909	840	469

ПРОИЗВОДСТВО ОТДЕЛЬНЫХ ВИДОВ ТОВАРОВ ДЕТСКОГО АССОРТИМЕНТА

	1985	1990	1995	1996	1997	1998	1999	2000	2001
Трикотажные детские изделия, тыс.шт.	10163	12441	2320	502	603	577	1057	1131	1025
в том числе:									
для детей ясельного возраста	1701	1612	248	25	147	98	389	234	395
Костюмы детские, тыс.шт.	329	375	5	2	2	-	2	1	0.2
Брюки детские, тыс.шт.	10	8	9	4	-	6	1	2	1.7
Сорочки детские верхние, тыс.шт.	777	820	26	2	4	-	1	-	0.1
в том числе :									
из хлопчатобумажных и смесовых тканей	616	820	19	2	4	-	-	-	-
Куртки детские, тыс.шт.	181	305	49	23	32	27	4	112	75
Колготки детские, тыс.пар	-	27	-	-	-	-	-	-	-
в том числе :									
из хлопчато-бумажной и смесовой пряжи	-	27	-	-	-	-	-	-	-
Из детской обуви, тыс.пар :									
на кожаной подошве	859	1013	-	-	1	2	1	1	9
на подошве из заменителей кожи	1248	1466	317	107	49	37	25	36	22
утепленная	457	739	80	18	9	16	9	16	5

ИНДЕКСЫ ОБЩЕГО ОБЪЕМА ПРОДУКЦИИ

ПО ОТРАСЛЯМ ПИЩЕВОЙ ПРОМЫШЛЕННОСТИ

(в процентах к предыдущему году)

Сводный статистический ежегодник 2002

ПРОМЫШЛЕННОСТЬ 207

	1985	1990	1995	1996	1997	1998	1999	2000	2001
Пищевая промышленность									
(без мукомольно-крупяной)	104.7	97.5	138.2	85.6	98.9	95.1	107.4	87.0	94.5
Пищевкусовая (без рыбной, мясной, маслосыродельной и молочной)	102.9	91.2	1.5р	87.0	99.4	91.1	108.3	84.9	91.6
Сахарная	109.8	83.3	1.7р	76.5	71.4	78.2	2.1р	84.9	78.8
Хлебопекарная	96.1	103.3	1.5р	91.0	104.6	99.4	101.9	96.8	94.3
Кондитерская	108.9	96.5	2.0р	121.3	118.5	93.4	87.4	97.4	103.6
Макаронная	101.0	101.0	97.3	91.2	100.1	95.3	125.8	80.7	124.9
Масложировая	107.7	100.0	82.9	2.0р.	70.4	40.1	128.2	88.4	107.6
Флодоовощная	82.9	114.4	91.5	52.6	148.2	99.3	52.9	57.6	120.0
Мясная и молочная	107.4	106.4	86.8	78.7	88.8	110.7	102.5	97.5	101.0
Мясная	107.8	109.4	79.6	94.1	72.1	100.5	92.3	95.5	104.7
Маслосыродельная и молочная	107.0	103.0	92.2	74.3	94.3	115.8	106.9	99.5	99.3
Рыбная	118.4	99.0	82.5	1.7р.	67.0	100.3	97.3	118.0	149.3
Мукомольно-крупяная и комбикормовая	103.1	106.5	85.9	58.5	98.6	108.9	136.6	92.3	115.5

**ПРОИЗВОДСТВО ВАЖНЕЙШИХ ВИДОВ ПРОДУКЦИИ
ПИЩЕВОЙ ПРОМЫШЛЕННОСТИ**

208 ПРОМЫШЛЕННОСТЬ

	1985	1990	1995	1996	1997	1998	1999	2000	2001
Масло животное, т	20904	23088	8353	6636	5598	5391	5071	5220	4613
Сыры и брынза жирные, т	3943	5143	2544	2110	2083	2289	2269	2648	2643
Мясо,включая субпродукты 1 категории, т	68400	81988	30042	23789	18930	23856	22004	19300	18789
Мука, тыс. т	253	301	176	173	196	192	178	162	163
Крупа, тыс. т	63	77	42	21	12	14	19	9	11
Макаронные изделия, тыс. т	10.6	11.9	13.4	11.7	11.4	11.2	13.8	10.9	13.4
Кондитерские изделия, тыс. т	31.6	36.7	16.9	20.3	23.7	22.4	20.1	18.7	19.5
Консервы всех видов,муб	108.4	140.6	51.3	51.8	57.1	57.9	55.1	51.2	66.3
Сахар-песок всего, тыс. т	321.0	298.2	253.7	201.5	158.5	115.0	277.7	220.3	178.9
Спирт-сырец этиловый,тыс. дкл	4278	4099	2405	994	1588	1446	1248	1083	1089
Колбасные изделия, тыс. т	11.1	17.6	10.8	9.5	6.4	5.6	5.9	6.1	7.4
Цельномолочная продукция в пересчете на молоко, тыс. т	115.0	153.2	27.1	19.9	19.7	16.5	18.4	22.4	21.9
Хлеб и хлебобулочные изделия, тыс. т	229.0	198.7	117.4	108.0	113.0	111.5	119.7	112.3	104.2
Водка и ликеро-водочные изделия, тыс. дкл	1618	1866	1711	468	831	634	752	495	531
Вина виноградные, тыс. дкл	652	129	2	-	-	-	3.4	0.6	-
Пиво, тыс. дкл	6517	6850	5621	6644	7866	7631	7089	6246	5298
Папиросы и сигареты, млн.шт.	4273	2359	1951	1797	1369	1444	4035	3301	2685
Безалкогольные напитки, тыс. дкл	2083	3344	954	1058	521	769	1097	1323	1614
Майонез, т	-	901	1150	2286	1610	645	827	709	983
Дрожжи пекарские, т	8189	9803	2549	3007	2808	4093	5300	2931	2792

ПРОИЗВОДСТВО АЛКОГОЛЬНЫХ НАПИТКОВ

(тысяч декалитров)

	1985	1990	1995	1996	1997	1998	1999	2000	2001
--	------	------	------	------	------	------	------	------	------

Водка и ликеро-водочные изделия	1618	1866	1711	468	831	634	752	495	531
Вина виноградные	652	129	2	-	-	-	3.4	0.6	-
Вино плодовое	911	-	36	17	33	36	54.3	20.8	8.7
Напитки винные (виноградные и плодовые) крепостью свыше 20%	...	-	223	139	227	40	6.5	0.6	-
Напитки винные(виноградные и плодовые) крепостью до 20% включительно	...	-	-	28	10	24	25	14	0.3
Пиво	6517	6850	5621	6644	7805	7631	7089	6246	5298

**ПРОИЗВОДСТВО ОТДЕЛЬНЫХ ВИДОВ
ЛЕКАРСТВЕННЫХ ПРЕПАРАТОВ**
(тысяч штук упаковок)

	1995	1996	1997	1998	1999	2000	2001
Препараты для лечения : сердечно-сосудистых заболеваний	36258	49041	57757	72378	46724	30015	30346
болезней эндокринной системы, органов пищеварения и других заболеваний	18334	18915	32217	48531	23024	32781	26535
болеутоляющие, жаропонижающие и противовоспалительные средства	30859	73931	92922	88798	77940	65339	55958
противотуберкулезные препараты	-	-	-	95	137	-	95
противоастматические и антигистаминные препараты	1699	5260	8228	5367	1328	1382	715
Витаминные препараты	-	-	730	6567	3045	568	1555

МАТЕРИАЛЬНО-ТЕХНИЧЕСКАЯ БАЗА

НАЛИЧИЕ ФОНДОВ ОСНОВНОГО ВИДА ДЕЯТЕЛЬНОСТИ ¹⁾
(на конец года; по балансовой стоимости, миллиардов рублей,
с1998 г. - миллионов рублей)

210 ПРОМЫШЛЕННОСТЬ

	1985	1990	1995	1996	1997	1998	1999	2000	2001
Промышленность	4.341	5.087	12463	30857	30096	29285	30495	33188	34254
Электроэнергетика	1.723	1.888	5223	14258	14406	14326	14850	15188	15832
Черная металлургия	0.918	0.899	1505	3232	3257	3407	3550	3698	3749
Химическая и нефте- химическая (включая хим.-фарм.)	0.353	0.393	976	2231	2201	1330	1672	1979	1415
Машиностроение и металлообработка	0.564	0.849	2161	5002	4480	4087	4113	5810	5735
Лесная, дерево- обрабатывающая и целлюлозно- бумажная	0.040	0.050	88	198	176	163	268	413	543
Промышленность стройматериалов	0.119	0.144	408	905	768	657	763	741	693
Легкая	0.168	0.273	534	1112	993	911	894	1174	1017
Пищевая	0.383	0.462	1224	3112	2938	3367	3268	3207	3971
Мукомольно- крупяная и комбикормовая	0.034	0.079	246	550	477	501	524	571	657

ВЫБЫТИЕ ФОНДОВ ОСНОВНОГО ВИДА ДЕЯТЕЛЬНОСТИ ¹⁾

(на конец года; в процентах от общей стоимости фондов)

	1985	1990	1995	1996	1997	1998	1999	2000	2001
Промышленность	1.1	1.5	1.1	0.6	0.5	6.6	1.6	1.8	4.6
Электроэнергетика	0.3	0.1	0.3	0.1	0.2	0.4	0.6	0.3	0.4
Черная металлургия	0.9	2.5	1.1	1.1	1.1	1.2	0.9	0.7	1.4
Химическая и нефте- химическая (включая хим.-фарм.)	0.8	2.0	0.5	1.0	0.8	70.7	0.2	2.5	3.6
Машиностроение и металлообработка	1.9	2.4	1.9	1.0	0.9	6.0	5.5	1.6	4.8
Лесная, дерево- обрабатывающая и целлюлозно-бумажная	2.2	2.3	1.0	1.1	0.5	0.6	2.6	8.0	10.6
Промышленность стройматериалов	2.2	3.1	2.9	1.1	0.5	0.8	1.3	9.6	8.4
Легкая	2.0	2.7	0.8	0.6	0.9	2.6	7.9	3.2	1.1
Пищевая	2.6	2.4	2.8	0.7	0.9	16.9	1.5	7.1	19.1
Мукомольно- крупяная и комбикормовая	0.7	0.8	0.4	0.3	0.1	0.8	0.4	0.9	41.3

¹⁾ Без субъектов малого предпринимательства

ИЗНОС ФОНДОВ ОСНОВНОГО ВИДА ДЕЯТЕЛЬНОСТИ ¹⁾

(на конец года; в процентах от общей стоимости фондов)

	1985	1990	1995	1996	1997	1998	1999	2000	2001
--	------	------	------	------	------	------	------	------	------

Промышленность	32.4	40.8	47.2	50.9	52.8	52.3	53.3	43.4	43.9
Электроэнергетика	18.8	33.6	45.3	49.0	50.1	53.0	54.7	43.0	42.4
Черная металлургия	39.9	48.0	49.9	56.0	56.4	57.0	58.1	40.9	39.0
Химическая и нефте- химическая (включая хим.-фарм.)	57.2	70.6	69.0	72.2	76.2	60.9	51.9	47.5	46.7
Машиностроение и металлообработка	40.0	42.2	48.1	52.1	55.1	54.7	55.0	35.3	35.3
Лесная, дерево- обрабатывающая и целлюлозно-бумажная	34.8	41.8	34.1	37.6	40.3	35.6	35.8	73.9	71.5
Промышленность стройматериалов	37.0	37.1	35.9	40.6	44.5	41.1	43.1	58.2	56.6
Легкая	38.2	33.5	41.1	46.5	51.0	52.6	55.3	38.3	33.8
Пищевая	36.7	38.2	44.0	46.9	49.1	44.8	48.3	51.6	56.2
Мукомольно-крупяная и комбикормовая	29.2	18.5	33.5	33.5	40.8	40.1	42.2	60.0	73.0

ВВОД В ДЕЙСТВИЕ ФОНДОВ ОСНОВНОГО ВИДА ДЕЯТЕЛЬНОСТИ¹⁾

(на конец года; в процентах от общей стоимости фондов)

	1985	1990	1995	1996	1997	1998	1999	2000	2001
Промышленность	11.5	5.1	3.1	1.3	3.2	6.0	4.5	3.5	4.0
Электроэнергетика	21.2	1.5	4.0	1.3	5.0	3.6	3.8	2.4	3.6
Черная металлургия	4.8	2.3	3.3	1.5	1.8	3.0	4.8	4.7	2.4
Химическая и нефте- химическая (включая хим.-фарм.)	3.1	6.6	1.5	1.7	1.2	15.3	8.7	4.2	9.5
Машиностроение и металлообработка	7.6	8.6	1.4	1.0	1.1	1.3	4.4	2.8	2.8
Лесная, дерево- обрабатывающая и целлюлозно-бумажная	6.6	5.6	11.3	6.6	4.1	7.4	39.6	37.8	3.9
Промышленность стройматериалов	2.2	6.4	1.1	0.6	0.4	0.8	0.7	0.4	0.5
Легкая	5.1	17.7	0.7	0.4	0.4	0.7	0.8	1.5	0.9
Пищевая	5.0	8.6	5.1	1.1	1.9	23.3	4.6	4.6	7.5
Мукомольно-крупяная и комбикормовая	0.9	1.4	0.3	0.5	1.0	1.4	1.7	5.7	10.7

¹⁾ Без субъектов малого предпринимательства

МЕТОДОЛОГИЧЕСКИЕ ПОЯСНЕНИЯ

Объем промышленной продукции определяется в стоимостном выражении как сумма данных об объеме промышленной

продукции, работ и услуг промышленного характера, произведенных юридическими лицами и их обособленными подразде-

лениями независимо от формы собственности. Данные приводятся в ценах, действовавших в соответствующем году. В сводные данные в стоимостном выражении включаются данные по объему промышленной продукции (работ, услуг), выпускаемой крупными и средними предприятиями, совместными, малыми, а также промышленными подразделениями при непромышленных организациях.

Индекс производства промышленной продукции - относительный показатель, характеризующий изменение массы произведенных материальных благ в сравниваемых периодах. Различаются индивидуальные и сводные индексы производства продукции. Индивидуальные отражают изменение выпуска одного продукта и исчисляются как отношение объемов производства данного вида продукта в натурально-вещественном выражении в сравниваемых периодах. Сводные - характеризуют совокупные изменения массы материальных благ. Индекс показывает, как изменялась стоимость всей продукции в результате изменения только ее физического объема.

Производство промышленной продукции в натуральном выражении приводится, как правило, по валовому выпуску, т. е. включая продукцию, израсходованную на промышленно-производственные нужды внутри данного предприятия и выра-

ботанную из давальческого сырья. Давальческое сырье - это сырье, принадлежащее заказчику и переданное на промышленную переработку другим предприятиям для производства из него продукции в соответствии с заключенными договорами.

Производственная мощность - максимально возможный выпуск продукции (за год, сутки, смену) или объем добычи и переработки сырья в номенклатуре и ассортименте. Определяется с учетом полного использования установленного режима работы производственного оборудования и производственных площадей. Величину мощности по выпуску конкретного вида продукции, факторы ее изменения и уровень использования характеризует баланс производственной мощности. По данным баланса рассчитывается среднегодовая производственная мощность, действовавшая в отчетном периоде, и коэффициент ее использования. Коэффициент использования производственной мощности - относительный показатель, характеризующий степень использования производственной мощности по выпуску отдельных видов продукции. Исчисляется как отношение фактического выпуска продукции к среднегодовой производственной мощности, действовавшей в отчетном периоде по выпуску этой продукции.

сельское ХОЗЯЙСТВО

<i>Основные показатели сельского хозяйства</i>	214
<i>Растениеводство</i>	226
<i>Животноводство</i>	230
<i>Методологические пояснения</i>	233

В разделе содержится информация о структурных изменениях в сельскохозяйственном производстве, развитии индивидуального сектора на селе, состоянии растениеводства и животноводства, финансовой деятельности сельскохозяйственных предприятий, формировании рыночных отношений, продовольственных ресурсах и их использовании, материально-технической базе на селе и др.

ОСНОВНЫЕ ПОКАЗАТЕЛИ СЕЛЬСКОГО ХОЗЯЙСТВА

ОБЩАЯ ЗЕМЕЛЬНАЯ ПЛОЩАДЬ И РАСПРЕДЕЛЕНИЕ СЕЛЬСКОХОЗЯЙСТВЕННЫХ УГОДИЙ ПО ЗЕМЛЕПОЛЬЗОВАТЕЛЯМ ¹⁾ (тысяч гектаров)

Годы	Земли, используемые земледельцами, занимающимися сельхозпроизводством	в том числе земли			
		сельхозпредприятий и организаций	крестьянских (фермерских) хозяйств	хозяйств населения (приусадебное земледелие)	коллективных садов и огородов
Общая земельная площадь					
1985	2665.9	2661.3	-	79.6	5.5
1990	2671.7	2580.8	0.2	81.4	9.5
1995	2675.3	2174.9	99.9	105.0	21.0
1996	2672.2	2175.0	97.0	105.3	21.3
1997	2658.6	2161.4	93.0	108.1	22.1
1998	2579.0	2147.5	93.5	109.5	20.9
1999	2571.5	2134.0	95.3	110.9	21.0
2000	2572.7	2115.4	112.3	114.1	18.7
2001	2576.4	2088.6	139.3	115.9	18.9

продолжение

Годы	Земли, используемые земледельцами, занимающимися сельхозпроизводством	в том числе земли			
		сельхозпредприятий и организаций	крестьянских (фермерских) хозяйств	хозяйств населения (приусадебное землепользование)	коллективных садов и огородов
Все сельскохозяйственные угодья					
1985	2450.1	2367.6	-	77.0	5.5
1990	2434.3	2347.9	0.2	76.9	9.5
1995	2431.7	2001.3	98.2	99.4	21.0
1996	2426.4	2000.7	95.6	99.7	19.5
1997	2413.1	1987.2	91.7	102.5	20.3
1998	2395.7	1974.9	92.0	103.5	18.9
1999	2390.7	1964.4	93.8	104.9	19.0
2000	2391.5	1944.9	111.0	108.1	16.8
2001	2395.0	1918.2	137.8	109.7	16.9
Пашня					
1985	2032.6	1959.9	-	68.6	4.1
1990	1965.2	1892.0	0.2	68.6	4.6
1995	1955.8	1757.7	94.6	86.9	9.0
1996	1951.8	1755.0	92.4	87.6	9.1
1997	1938.2	1741.5	88.8	90.5	9.6
1998	1922.7	1727.2	88.5	91.8	8.7
1999	1910.6	1712.6	90.2	93.1	8.8
2000	1912.1	1694.0	106.9	96.4	6.9
2001	1915.2	1668.5	132.9	99.0	7.1
Сенокосы и пастбища					
1985	391.4	388.9	-	2.5	-
1990	444.5	442.2	-	2.3	-
1995	443.1	231.3	3.5	6.8	-
1996	444.2	234.1	3.1	6.5	-
1997	444.4	234.3	2.8	6.4	-
1998	444.9	237.3	3.4	6.1	-
1999	452.3	241.6	3.6	6.2	-
2000	452.3	241.1	4.1	6.0	-
2001	453.0	240.2	4.9	5.1	-

1) По данным комитета по земельным ресурсам и землеустройству по Курской области

**ПРОДУКЦИЯ СЕЛЬСКОГО ХОЗЯЙСТВА
ПО КАТЕГОРИЯМ ХОЗЯЙСТВ**

(в фактически действовавших ценах, миллионов рублей,
с 1998г. - тыс. руб.)

	1990	1995	1996	1997	1998	1999	2000	2001 ¹⁾
Хозяйства всех категорий								
Продукция сель- ского хозяйства	2581	2993172	4604720	4474000	4943794	9419175	13131081	14974430
Растениеводство	1166	1515274	2816730	2838300	2934078	4966737	8611670	9154126
Животноводство	1415	1477898	1787990	1635700	2009716	4452438	4519411	5820304
Сельскохозяйственные предприятия								
Продукция сель- ского хозяйства	1876	1592684	2242118	2165800	1947378	4073090	6083257	7938663
Растениеводство	888	781391	1336162	1495800	1229900	2380431	4194261	5526056
Животноводство	988	811293	905956	670000	717478	1692659	1888996	2412607
Хозяйства населения								
Продукция сель- ского хозяйства	705	1367381	2314336	2249000	2954260	5253273	6832568	6668606
Растениеводство	278	702709	1434911	1286000	1665050	2501387	4213060	3274247
Животноводство	427	664672	879425	963000	1289210	2751886	2619508	3394359
Крестьянские (фермерские) хозяйства								
Продукция сель- ского хозяйства	х	33107	48266	59200	42156	92812	215256	367161
Растениеводство	х	31174	45657	56500	39128	84919	204349	353823
Животноводство	х	1933	2609	2700	3028	7893	10907	13338

¹⁾ Предварительные данные

СТРУКТУРА ПРОДУКЦИИ СЕЛЬСКОГО ХОЗЯЙСТВА

ПО КАТЕГОРИЯМ ХОЗЯЙСТВ

(в фактически действовавших ценах, в процентах)

	1990	1995	1996	1997	1998	1999	2000	2001 ¹⁾
Хозяйства всех категорий	100	100	100	100	100	100	100	100
в том числе:								
сельскохозяйственные предприятия	72.7	53.2	48.7	48.4	39.4	43.2	46.3	53.0
хозяйства населения	27.3	45.7	50.3	50.3	59.8	55.8	52.0	44.5
крестьянские (фермерские) хозяйства	0.0	1.1	1.0	1.3	0.8	1.0	1.7	2.5

¹⁾ Предварительные данные

Структура продукции сельского хозяйства по категориям хозяйств

(в фактически действовавших ценах, в процентах)



ИНДЕКСЫ ОБЪЕМА ПРОДУКЦИИ СЕЛЬСКОГО ХОЗЯЙСТВА

ПО КАТЕГОРИЯМ ХОЗЯЙСТВ
(в сопоставимых ценах, в процентах к предыдущему году)

Годы	Все категории хозяйств	в том числе		
		сельхозпредприятия	хозяйства населения	крестьянские (фермерские) хозяйства
1985	102	106	93	-
1990	97	105	81	-
1995	93	87	104	78
1996	95	82	110	72
1997	98	99.6	96	118
1998	96	92	101	77
1999	90	98	84	97
2000	118	113	120	172
2001 ¹⁾	99.0	104.1	93.3	135.3

¹⁾ Предварительные данные

**СТРУКТУРА ПРОИЗВОДСТВА
ОСНОВНЫХ ВИДОВ СЕЛЬСКОХОЗЯЙСТВЕННОЙ ПРОДУКЦИИ
ПО КАТЕГОРИЯМ ХОЗЯЙСТВ**
(в процентах от хозяйств всех категорий)

	1985	1990	1995	1996	1997	1998	1999	2000	2001
Сельскохозяйственные предприятия									
Зерно (в весе после доработки)	100	100	95.6	95.6	95.3	95.5	95.9	94.6	93.2
Сахарная свекла (фабричная)	100	100	97.2	97.3	97.6	97.2	96.6	97.7	96.8
Картофель	7.5	10.0	0.5	0.3	0.3	0.3	0.2	0.3	0.2
Овощи	54.1	56.0	10.2	6.6	8.5	6.5	4.9	6.7	3.9
Мясо (в убойном весе)	69.9	74.0	49.2	45.8	42.4	44.4	41.9	45.0	43.5
Молоко	67.7	75.8	56.8	50.3	47.6	47.7	48.1	46.8	49.3
Яйца	54.2	56.4	37.4	32.8	36.3	42.8	44.2	45.3	45.5
Шерсть (в физическом весе)	92.6	92.0	63.2	53.3	47.6	40.4	39.5	37.2	35.3
Хозяйства населения									
Зерно (в весе после доработки)	0.0	0.0	0.1	0.1	0.1	0.1	0.3	0.3	0.3
Сахарная свекла (фабричная)	-	-	-	-	-	-	-	-	-
Картофель	92.5	90.0	99.4	99.6	99.6	99.7	99.8	99.7	99.8
Овощи	45.9	44.0	89.4	93.2	91.3	93.4	95.0	93.1	95.9
Мясо (в убойном весе)	30.1	26.0	50.6	54.0	57.4	55.4	57.8	54.8	56.3
Молоко	32.3	24.2	43.9	49.4	52.1	52.0	51.6	52.8	50.3
Яйца	45.8	43.6	62.3	66.9	63.4	57.0	55.5	54.4	54.3
Шерсть (в физическом весе)	7.4	8.0	36.4	46.1	51.6	58.5	59.3	61.8	63.9
Крестьянские (фермерские) хозяйства									
Зерно (в весе после доработки)	-	0.0	4.3	4.3	4.6	4.4	3.8	5.1	6.5
Сахарная свекла (фабричная)	-	-	2.8	2.7	2.4	2.8	3.4	2.3	3.2
Картофель	-	-	0.1	0.1	0.1	0.0	0.0	0.0	0.0
Овощи	-	-	0.4	0.2	0.2	0.1	0.1	0.2	0.2
Мясо (в убойном весе)	-	-	0.2	0.2	0.2	0.2	0.3	0.2	0.2
Молоко	-	-	0.3	0.3	0.3	0.3	0.3	0.4	0.4
Яйца	-	-	0.3	0.3	0.3	0.2	0.3	0.3	0.2
Шерсть (в физическом весе)	-	-	0.4	0.3	0.8	1.1	1.2	1.0	0.8

**ОСНОВНЫЕ ПОКАЗАТЕЛИ
ДЕЯТЕЛЬНОСТИ СЕЛЬСКОХОЗЯЙСТВЕННЫХ ПРЕДПРИЯТИЙ**

	1985	1990	1995	1996
Число сельскохозяйственных предприятий, ед.	527	539	555	556
Среднегодовая численность работников, занятых в сельскохозяйственном производстве, тыс. чел.	183.4	156.0	110.6	101.6
Валовой доход сельскохозяйственных предприятий (в фактически действовавших ценах), млрд. руб., с 1998 г. - млн. руб.	0.5 ¹⁾	0.9	312.4	-26.5
Балансовая прибыль ²⁾ , млн.руб., с 1998 г.-тыс. руб.	210.0	389	-33978	-527934
Уровень рентабельности ³⁾ , %	20.4	28.5	-3.1	-28.3
Число убыточных хозяйств, ед.	13	12	349	474
в процентах от общего числа сельхозпредприятий	2.5	2.2	62.9	85.3
Посевная площадь, тыс. га.	1780.2	1757.6	1411.7	1367.4
в том числе:				
зерновых культур	1045.5	955.6	833.5	816.5
сахарной свеклы (фабричной)	188.9	184.0	102.9	100.7
картофеля и овоще-бахчевых культур	26.6	18.5	1.6	0.8
Поголовье скота (на конец года), тыс. голов:				
крупного рогатого скота	961.8	930.3	513.6	427.6

продолжение

220 СЕЛЬСКОЕ ХОЗЯЙСТВО

	1997	1998	1999	2000	2001
Число сельско-хозяйственных предприятий, ед.	555	571	585	614	631
Среднегодовая численность работников, занятых в сельскохозяйственном производстве, тыс. чел.	94.6	84.6	80.3	77.0	71.9
Валовой доход сельскохозяйственных предприятий (в фактически действовавших ценах), млрд. руб., с 1998 г.- млн. руб.	-293.9	-422.7	705.7	1261.8	1241.1
Балансовая прибыль ²⁾ , млн.руб., с 1998 г.-тыс. руб.	-844157	-946078	-11696	222879	-58394
Уровень рентабельности ³⁾ , %	-38.6	-39.1	-0.4	5.4	-1.2
Число убыточных хозяйств, ед.	509	521	325	285	384
в процентах от общего числа сельхозпредприятий	91.7	91.2	55.6	46.4	60.9
Посевная площадь, тыс. га.	1351.5	1222.3	1186.5	1138.5	1057.1
в том числе:					
зерновых культур	815.5	770.8	731.1	703.1	676.7
сахарной свеклы (фабричной)	79.3	51.4	56.1	52.1	41.5
картофеля и овоще-бахчевых культур	0.8	0.5	0.7	0.6	0.3
Поголовье скота (на конец года), тыс. голов:					
крупного рогатого скота	355.7	303.5	307.0	279.8	273.9

продолжение

	1985	1990	1995	1996
--	------	------	------	------

в том числе коров	286.8	270.4	190.7	163.7
свиной	827.0	667.5	237.9	200.2
овец	447.1	428.2	69.5	44.4
Производство про- дуктов сельского хозяйства, тыс. т				
зерна (в весе после доработки)	1909.9	2498.6	1279.0	1255.8
сахарной свеклы (фабричной)	4614.9	4739.3	1808.9	1340.8
картофеля	75.3	61.6	3.0	1.9
овощей	97.3	89.5	8.8	5.4
мяса (в убойном весе)	94.6	115.4	41.2	36.9
молока	656.3	720.9	362.5	270.9
яиц , млн. шт.	262.9	285.8	133.5	110.2
шерсти (в физи- ческом весе), т	1241	1228	153	93
Приходится в сред- нем на одно сель- хозпредприятие:				
работников, человек	348	326	217	200
посевной площа- ди всех сельско- хозяйственных культур, тыс. га	3.4	3.3	2.5	2.5
крупного рогатого скота, голов	1825	1726	925	769
в том числе коров	544	502	344	294
свиной, голов	1569	1238	429	360
овец, голов	848	794	125	80

продолжение

1997 1998 1999 2000 2001

222 СЕЛЬСКОЕ ХОЗЯЙСТВО

в том числе коров	145.2	128.6	125.2	114.3	113.8
свиной	167.7	137.1	165.6	153.9	149.6
овец	26.0	18.9	17.8	16.9	17.2
Производство про- дуктов сельского хозяйства, тыс. т					
зерна (в весе после доработки)	1508.7	1088.1	1057.8	1249.9	1330.7
сахарной свеклы (фабричной)	1004.7	686.3	820.0	988.4	756.9
картофеля	1.2	0.9	0.3	1.0	0.7
овощей	8.5	4.4	2.8	6.2	1.0
мяса (в убойном весе)	32.2	36.5	32.2	35.6	32.0
молока	228.6	215.0	220.7	205.3	216.4
яиц , млн. шт.	123.5	157.2	158.8	163.0	157.5
шерсти (в физи- ческом весе), т	54	36	32	27	25
Приходится в сред- нем на одно сель- хозпредприятие:					
работников, человек	187	163	151	138	126
посевной площа- ди всех сельско- хозяйственных культур, тыс. га	2.4	2.1	2.0	1.9	1.7
крупного рогатого скота, голов	646	532	530	483	467
в том числе коров	264	225	216	197	194
свиной, голов	304	240	286	266	255
овец, голов	47	33	31	29	29

2) Знак (-) означает убыток

3) Знак (-) означает убыточность

РЕАЛИЗАЦИЯ ОСНОВНЫХ ПРОДУКТОВ СЕЛЬСКОХОЗЯЙСТВЕННЫМИ ПРЕДПРИЯТИЯМИ

	1985 ²⁾	1990	1995	1996	1997	1998	1999	2000	2001
Реализовано, тысяч тонн									
Зерно	754.6	1124.4	808.8	710.0	873.5	674.7	702.1	778.7	923.6
Картофель	21.9	35.1	1.4	0.8	0.5	0.5	0.1	0.7	0.4
Овощи	85.6	78.4	8.0	6.0	8.3	7.3	5.4	6.8	4.4
Скот и птица (в живом весе)	140.9	189.6	77.0	66.6	55.5	60.4	50.6	55.6	53.6
Молоко	648.1	725.3	269.2	188.2	160.7	153.8	157.1	146.8	162.3
в том числе заготовительным организациям, тысяч тонн									
Зерно	754.6	893.7	199.9	196.5	274.1	78.9	103.2	130.1	86.7
Картофель	21.9	27.8	-	-	-	-	-	0.1	0.1
Овощи	85.6	69.9	2.1	1.1	1.7	0.8	0.5	0.6	0.1
Скот и птица (в живом весе)	140.9	175.0	47.8	37.8	28.0	22.0	24.3	29.5	28.3
Молоко	648.1	722.5	247.3	172.8	141.4	130.0	122.8	119.5	112.4
в процентах от общей реализации									
Зерно	-	79	25	28	31	12	15	17	9
Картофель	-	79	-	-	-	-	-	14	25
Овощи	-	89	26	18	20	11	9	9	2
Скот и птица (в живом весе)	-	92	62	57	50	36	48	53	53
Молоко	-	99.6	92	92	88	85	78	81	69
в том числе по другим каналам (на рынке, через собственные торговые предприятия, в порядке оплаты труда и т.д.), тысяч тонн									
Зерно	-	230.9 ¹⁾	609.0	513.5	599.4	595.8	598.9	648.6	836.9
Картофель	-	7.3	1.4	0.8	0.5	0.5	0.1	0.6	0.3
Овощи	-	8.5	5.9	4.9	6.6	6.5	4.9	6.2	4.3
Скот и птица (в живом весе)	-	14.6	29.2	28.8	27.5	38.4	26.3	26.1	25.3
Молоко	-	2.8	21.9	15.4	19.3	23.8	34.3	27.3	49.9
в процентах от общей реализации									
Зерно	-	21	75	72	69	88	85	83	91
Картофель	-	21	100	100	100	100	100	86	75
Овощи	-	11	74	82	80	89	91	91	98
Скот и птица (в живом весе)	-	8	38	43	50	64	52	47	47
Молоко	-	0.4	8	8	12	15	22	19	31

1) Реализация по бартеру учитывалась кроме того

2) Государственные закупки

**ВНЕСЕНИЕ МИНЕРАЛЬНЫХ УДОБРЕНИЙ ПОД ПОСЕВЫ
В СЕЛЬСКОХОЗЯЙСТВЕННЫХ ПРЕДПРИЯТИЯХ**

	1985	1990	1995	1996	1997	1998	1999	2000	2001
Внесено минеральных									

224 СЕЛЬСКОЕ ХОЗЯЙСТВО

удобрений (в пересчете на 100 % питательных веществ)									
всего, тыс.ц	2188.6	3451.6	223.1	248.2	403.8	228.5	176.5	285.4	274.7
на гектар посева, кг	122	193	15	17	29	18	14	24	24
в том числе под:									
зерновые культуры (без кукурузы)	53	113	7	7	23	14	11	21	22
сахарную свеклу (фабричную)	557	680	126	146	180	147	117	168	183
овоще-бахчевые культуры	222	254	27	37	104	54	29	72	61
картофель	198	378	1	15	23	41	46	20	34
кормовые культуры-всего	89	160	5	6	13	8	5	9	9
Удельный вес удобренной площади во всей посевной площади, процентов	77	85	19	19	43	28	21	34	33

ВНЕСЕНИЕ ОРГАНИЧЕСКИХ УДОБРЕНИЙ ПОД ПОСЕВЫ В СЕЛЬСКОХОЗЯЙСТВЕННЫХ ПРЕДПРИЯТИЯХ

	1985	1990	1995	1996	1997	1998	1999	2000	2001
Внесено органических удобрений									
всего, тыс.т	8387.7	7476.1	2637.5	2077.3	1423.6	1380.2	1042.9	903.0	729.4
на гектар посева, т		4.2	1.8	1.5	1.0	1.1	0.8	0.8	0.6
в том числе под:									
зерновые культуры (без кукурузы)	4.7	4.8	1.9	1.5	1.1	1.3	0.9	0.9	0.7
сахарную свеклу (фабричную)	6.8	5.6	5.1	5.4	3.4	3.3	2.7	2.0	2.2
овоще-бахчевые культуры	10.5	8.5	5.4	1.7	-	5.3	0.9	2.2	4.4
картофель	22.3	28.0	4.2	11.6	5.2	0.8	0.2	2.3	17.7
кормовые культуры - всего	3.1	2.2	0.9	0.5	0.3	0.4	0.4	0.5	0.4
Удельный вес удобренной площади органическими удобрениями во всей посевной площади, процентов	11	7	3	2	2	2	1	1	1

ИЗВЕСТКОВАНИЕ КИСЛЫХ ПОЧВ В СЕЛЬСКОХОЗЯЙСТВЕННЫХ ПРЕДПРИЯТИЯХ

	1985	1990	1995	1996	1997	1998	1999	2000	2001
Произвестковано кислых почв, тыс.га	47.5	47.8	6.5	3.3	1.2	0.3	0.3	0.5	1.1
Внесено известняковой муки и других известковых материалов, тыс.т	453.4	432.2	55.8	55.5	24.5	6.2	4.0	1.9	5.2
На 1 га , тонн	9.5	9.0	8.6	16.6	19.9	22.6	15.6	3.7	4.8

РЕНТАБЕЛЬНОСТЬ ПРОДУКЦИИ, РЕАЛИЗОВАННОЙ СЕЛЬСКОХОЗЯЙСТВЕННЫМИ ПРЕДПРИЯТИЯМИ ¹⁾

(отношение прибыли к себестоимости реализованной продукции, в процентах;

с 1995 г. с учетом дотаций и компенсаций затрат из бюджета)

	1985	1990	1995	1996	1997	1998	1999	2000	2001
Зерно (включая кукурузу)	64.0	160.5	80.8	57.9	27.5	-13.2	96.9	106.9	54.4
Сахарная свекла (фабричная)	43.0	11.9	31.3	-11.3	-9.6	13.6	14.6	8.5	-16.7
Картофель	-47.2	13.7	24.8	-14.4	-26.0	-10.3	33.9	-10.0	-6.2
Овощи (открытого грунта)	11.9	25.4	-2.2	-47.2	-4.4	-4.8	17.8	31.9	-11.1
Молоко	32.7	55.2	-32.4	-60.1	-64.0	-59.4	-7.9	-12.3	-13.2
Мясо: крупного рогатого									
скота	2.4	19.8	-27.8	-59.4	-68.0	-66.1	-35.9	-44.7	-34.1
свиней	-20.3	-3.2	-46.7	-65.5	-69.6	-69.3	-54.6	-54.7	-32.9
овец	-43.9	-18.5	-65.5	-78.9	-82.3	-77.6	-69.8	-57.1	-59.8
птицы	10.5	20.2	-10.7	-14.4	-11.1	3.8	-3.7	-1.7	4.4
Яйца	26.6	39.9	11.3	7.3	33.9	31.4	1.9	-0.9	15.2
Шерсть	-26.3	-17.4	-81.7	-87.6	-90.3	-92.6	-92.9	-91.1	-90.5

¹⁾ Знак (-) означает убыточность

**ПРОИЗВОДСТВО ОСНОВНЫХ ВИДОВ СЕЛЬСКОХОЗЯЙСТВЕННОЙ
ПРОДУКЦИИ В ХОЗЯЙСТВАХ НАСЕЛЕНИЯ**
(тысяч тонн)

	1985	1990	1995	1996	1997	1998	1999	2000	2001
Картофель	1018.3	574.0	908.0	1050.5	873.2	944.7	593.9	1094.6	1001.6
Овощи	87.0	73.3	118.6	138.0	137.2	149.4	156.1	157.1	152.3
Плоды и ягоды	54.3	27.4	27.3	31.4	38.7	40.4	11.5	29.7	26.4
Мясо (в убойном весе)	41.6	42.2	44.7	45.8	45.6	47.2	44.8	43.7	41.8
Молоко	317.3	233.1	284.6	277.5	259.7	242.9	238.2	233.2	224.0
Яйца, млн.шт.	222.4	221.3	222.6	224.8	215.9	209.5	199.2	196.0	188.9
Шерсть, тонн	99	107	91	82	64	55	48	45	46

РАСТЕНИЕВОДСТВО

ПОСЕВНЫЕ ПЛОЩАДИ СЕЛЬСКОХОЗЯЙСТВЕННЫХ КУЛЬТУР

(в хозяйствах всех категорий, тысяч гектаров)

	1985	1990	1995	1996	1997	1998	1999	2000	2001
Вся посевная									
площадь	1875.7	1855.4	1639.1	1591.7	1583.3	1453.5	1408.1	1363.4	1331.5
Зерновые культуры	1058.0	966.3	931.7	907.4	916.6	869.4	824.1	801.9	820.1
Озимые зерновые									
культуры	454.8	431.5	303.9	346.9	322.8	302.0	390.7	382.3	301.9
из них: пшеница	415.6	382.3	260.2	288.5	260.5	250.6	342.4	339.4	264.1
рожь	39.2	49.2	43.7	58.4	62.3	51.4	48.3	42.9	37.8
Яровые зерновые									
культуры	603.2	534.8	627.8	560.5	593.8	567.4	433.4	419.6	518.2
из них:									
пшеница	16.4	7.1	30.5	41.2	49.7	48.9	41.2	39.4	32.3
кукуруза на зерно	1.2	3.2	1.3	0.5	3.3	1.4	1.7	7.6	1.3
ячмень	354.5	321.5	411.8	342.5	367.3	364.9	246.9	234.3	314.9
овес	83.0	67.1	64.7	62.3	69.6	64.4	47.1	41.7	46.9
просо	34.1	25.4	8.2	12.0	11.7	14.9	19.4	16.0	13.3
гречиха	43.1	39.3	59.0	64.8	64.0	51.4	64.4	69.4	93.0
зернобобовые	70.9	71.2	52.3	37.2	28.2	21.5	12.7	11.1	16.5
Технические									
культуры	203.5	198.4	124.9	122.1	99.1	71.8	99.2	100.4	68.9
из них:									
конопля									
среднерусская	4.3	2.6	0.7	0.9	0.7	0.6	0.9	1.9	1.7
сахарная свекла									
(фабричная)	190.2	185.3	109.4	107.0	83.4	54.7	60.5	56.0	46.3
Картофель и овоще-									
бахчевые культуры	91.1	88.2	96.3	99.4	99.5	101.5	99.8	100.3	100.9
из них: картофель	75.8	74.8	83.5	86.7	86.8	88.2	87.1	87.7	88.2
овощи (без									
высадков)	12.8	12.0	12.8	12.7	12.7	13.3	12.7	12.6	12.6
Кормовые культуры	523.1	602.5	486.2	462.8	468.1	410.8	385.0	360.8	341.6
из них:									
многолетние травы	180.8	120.9	137.5	152.1	150.3	151.4	146.2	138.5	127.2
однолетние травы	125.8	218.3	236.7	188.2	198.4	167.1	140.1	119.8	119.4
кукуруза на силос,									
зеленый корм и									
сенаж	181.8	228.8	98.9	111.1	106.1	81.1	85.1	89.5	80.3
кормовые									
корнеплоды	21.6	23.9	5.8	5.2	4.3	3.8	4.3	4.6	4.5
Площадь чистых									
паров	155.4	115.4	274.7	321.2	311.3	406.7	388.9	407.3	384.2

**ПОСЕВНЫЕ ПЛОЩАДИ СЕЛЬСКОХОЗЯЙСТВЕННЫХ КУЛЬТУР
ПО КАТЕГОРИЯМ ХОЗЯЙСТВ в 2001 г.**
(тысяч гектаров)

	Вся посевная площадь	в том числе			
		зерновых культур	технических культур	картофеля и овоще- бахчевых	кормовых культур
Хозяйства всех категорий	1331.5	820.1	68.9	100.9	341.6
в том числе					
сельхозпредприятия	1147.6	750.6	67.0	0.8	329.2
хозяйства населения	112.7	2.4	0.0	99.9	10.4
крестьянские (фермер- ские) хозяйства	71.2	67.1	1.9	0.2	2.0

ВАЛОВОЙ СБОР ПРОДУКТОВ РАСТЕНИЕВОДСТВА
(в хозяйствах всех категорий, тысяч тонн)

	1985	1990	1995	1996	1997	1998	1999	2000	2001
Зерно (в весе после доработки)	1942	2558	1395	1370	1660	1206	1176	1401	1573
в том числе:									
пшеница озимая	865	1145	431	513	621	531	651	581	666
пшеница яровая	24	18	48	63	79	59	50	61	56
рожь	68	127	65	103	123	79	67	62	70
кукуруза на зерно	5	9	3	1	5	2	3	17	2
ячмень	721	976	632	497	642	418	305	496	641
овес	140	135	110	104	127	64	56	80	80
просо	20	9	10	7	9	10	9	16	6
гречиха	22	22	46	37	27	25	21	68	25
зернобобовые	77	117	50	45	27	18	14	20	27
из них горох	57	94	35	31	15	8	6	8	12
Конопля (волокно)	1.1	1.0	0.3	0.3	0.2	0.3	0.3	0.4	0.5
Сахарная свекла (фабричная)	4659	4765	1931	1430	1075	742	893	1064	837
Картофель	1101	638	914	1055	877	948	595	1098	1004
Овощи	190	166	133	148	150	160	164	169	159
Кукуруза на силос, зеленый корм и сенаж	4482	4272	2047	1524	1480	1188	1035	1392	933
Кормовые корнеплоды (включая сахарную свеклу на корм скоту)	577	643	221	195	224	169	143	158	161
Сено многолетних трав	220	174	74	88	111	93	83	65	96
Сено однолетних трав	76	187	63	63	58	56	37	34	45
Сено естественных сенокосов (включая улучшенные)	296	263	290	305	289	268	248	238	239

УРОЖАЙНОСТЬ СЕЛЬСКОХОЗЯЙСТВЕННЫХ КУЛЬТУР

228 СЕЛЬСКОЕ ХОЗЯЙСТВО

(в хозяйствах всех категорий,
центнеров с одного гектара посевной площади)

	1985	1990	1995	1996	1997	1998	1999	2000	2001
Зерновые культуры (в весе после доработки)	18.4	26.5	15.0	15.1	18.1	13.9	14.3	17.5	19.2
в том числе:									
пшеница озимая	20.8	29.9	16.6	17.8	23.8	21.2	19.0	17.1	25.2
пшеница яровая	14.5	25.1	15.8	15.4	15.9	12.1	12.1	15.4	17.2
рожь	17.3	25.8	14.9	17.7	19.7	15.4	13.9	14.5	18.6
кукуруза на зерно	39.2	26.8	20.1	11.2	16.2	12.1	16.5	22.5	17.3
ячмень	20.3	30.4	15.3	14.5	17.5	11.5	12.3	21.2	20.4
овес	16.8	20.2	17.0	16.6	18.3	10.0	12.0	19.2	17.1
просо	5.7	3.7	12.2	6.2	7.6	6.4	4.7	10.2	4.3
гречиха	5.2	5.7	7.8	5.7	4.2	4.9	3.2	9.8	2.7
зернобобовые	10.9	16.4	9.6	12.2	9.6	8.4	11.2	17.6	16.2
из них горох	10.5	17.3	8.3	11.5	8.1	7.6	11.9	17.8	15.4
Конопля (волокно)	2.6	3.9	4.8	3.3	2.5	4.6	3.4	2.3	2.8
Сахарная свекла (фабричная)	245	257	177	134	129	136	148	190	181
Картофель	145	85	109	122	101	107	68	125	114
Овощи	146	134	101	114	115	118	126	131	123
Кукуруза на силос, зеленый корм и сенаж	245	187	207	137	139	146	122	156	116
Кормовые корнеплоды (включая сахарную свеклу на корм скоту)	220	215	229	230	197	186	137	190	149
Сено многолетних трав	25.3	29.7	13.5	14.4	17.6	13.3	12.2	12.7	16.6
Сено однолетних трав	25.8	31.5	14.8	16.0	16.6	17.2	12.4	15.3	16.2
Сено естественных сенокосов (включая улучшенные) в сельхоз- предприятиях	15.2	17.8	12.6	11.3	12.5	12.1	11.0	10.2	13.4

ПЛОЩАДЬ ПЛОДОВО - ЯГОДНЫХ НАСАЖДЕНИЙ (в хозяйствах всех категорий, тысяч гектаров)

Сводный статистический ежегодник 2002

	1985	1990	1995	1996	1997	1998	1999	2000	2001
Площадь плодово-ягодных насаждений	26.7	24.6	28.2	26.3	25.9	23.2	22.9	24.0	23.5
в том числе в плодоносящем возрасте	23.7	21.6	24.2	22.1	22.1	20.4	20.3	21.6	21.3

ВАЛОВОЙ СБОР И УРОЖАЙНОСТЬ ПЛОДОВ И ЯГОД

(в хозяйствах всех категорий)

Годы	Валовой сбор плодов и ягод, тысяч тонн	Урожайность, центнеров с 1 гектара
1985	127.0	53.5
1990	81.5	37.7
1995	67.3	27.8
1996	78.4	35.4
1997	70.8	32.0
1998	56.1	27.5
1999	20.0	9.8
2000	38.1	17.6
2001	44.2	20.7

ПЛОЩАДЬ ПЛОДОВО-ЯГОДНЫХ НАСАЖДЕНИЙ И ВАЛОВОЙ СБОР ПЛОДОВ И ЯГОД ПО КАТЕГОРИЯМ ХОЗЯЙСТВ в 2001 г.

	Хозяйства		в том числе	
	всех категорий	сельскохозяйственные предприятия	хозяйства населения	крестьянские (фермерские) хозяйства
Площадь плодово-ягодных насаждений, тыс.га	23.5	9.1	14.4	0.0
в том числе в плодоносящем возрасте	21.3	8.2	13.1	0.0
Валовой сбор плодов и ягод, тыс.т	44.2	17.8	26.4	0.0

ЖИВОТНОВОДСТВО

ПОГОЛОВЬЕ СКОТА

(в хозяйствах всех категорий, на 1 января; тысяч голов)

Годы	Крупный рогатый скот	в том числе коровы	Свиньи	Овцы и козы
1986	1099.3	385.6	1035.9	492.5
1991	1057.1	355.4	895.0	472.1
1996	666.6	298.7	507.7	119.4
1997	564.7	264.2	441.9	86.3
1998	482.1	239.0	382.7	62.9
1999	422.3	217.0	352.6	52.5
2000	416.0	208.0	377.9	49.9
2001	387.7	193.5	344.4	50.1
2002	389.4	190.7	339.0	53.3

ПОГОЛОВЬЕ СКОТА ПО КАТЕГОРИЯМ ХОЗЯЙСТВ

(на 1 января 2002 г.; тысяч голов)

	Крупный рогатый скот	в том числе коровы	Свиньи	Овцы и козы	Лошади
Хозяйства всех категорий	389.4	190.7	339.0	53.3	32.2
в том числе:					
сельхозпредприятия	276.9	114.9	156.5	17.4	5.4
хозяйства населения	111.2	75.1	180.7	35.5	26.7
крестьянские (фермер- ские) хозяйства	1.3	0.7	1.8	0.4	0.1

СТРУКТУРА ПОГОЛОВЬЯ СКОТА ПО КАТЕГОРИЯМ ХОЗЯЙСТВ
(на 1 января, в процентах от хозяйств всех категорий)

	1986	1991	1996	1997	1998	1999	2000	2001	2002
Сельскохозяйственные предприятия									
Крупный рогатый скот	88.4	89.0	79.8	78.5	76.4	74.6	74.3	72.7	71.1
в том числе коровы	75.3	77.0	66.0	64.1	62.6	61.2	60.5	59.5	60.3
Свиньи	82.9	78.0	52.5	50.1	47.9	42.8	45.2	46.3	46.2
Овцы и козы	91.3	91.0	60.7	54.8	44.5	38.8	35.9	34.0	32.6
Хозяйства населения									
Крупный рогатый скот	11.6	11.0	20.0	21.3	23.4	25.2	25.5	27.0	28.6
в том числе коровы	24.7	23.0	33.8	35.7	37.2	38.5	39.2	40.2	39.4
Свиньи	17.1	22.0	47.1	49.5	51.7	56.6	54.2	53.2	53.3
Овцы и козы	8.7	9.0	39.0	44.7	55.0	60.8	63.6	65.3	66.6
Крестьянские хозяйства									
Крупный рогатый скот	-	-	0.2	0.2	0.2	0.2	0.2	0.3	0.3
в том числе коровы	-	-	0.2	0.2	0.2	0.3	0.3	0.3	0.3
Свиньи	-	-	0.4	0.4	0.4	0.6	0.6	0.5	0.5
Овцы и козы	-	-	0.3	0.5	0.5	0.4	0.5	0.7	0.8

ПОГОЛОВЬЕ СКОТА В ХОЗЯЙСТВАХ НАСЕЛЕНИЯ
СЕЛЬСКОЙ И ГОРОДСКОЙ МЕСТНОСТИ

(на 1 января, тысяч голов)

	1986	1991	1996	1997	1998	1999	2000	2001	2002
Крупный рогатый скот									
сельская местность	122.9	112.1	126.3	113.9	107.0	100.6	100.2	98.8	105.3
городская местность	4.2	4.4	7.2	6.5	6.1	5.9	5.9	6.0	5.9
в том числе коровы									
сельская местность	92.2	79.1	95.4	89.2	83.9	79.0	77.1	73.3	70.9
городская местность	3.2	2.1	5.5	5.2	4.9	4.6	4.4	4.5	4.2
Свиньи									
сельская местность	158.9	171.3	211.8	193.3	174.2	176.5	180.8	161.0	159.4
городская местность	18.7	21.7	27.4	25.3	23.5	23.3	24.2	22.3	21.3
Овцы и козы									
сельская местность	41.9	40.3	42.2	34.5	30.9	28.2	27.8	28.7	31.3
городская местность	1.1	1.8	4.3	4.1	3.7	3.7	4.0	4.0	4.2

ПОГОЛОВЬЕ ПТИЦЫ

(на 1 января, тысяч голов)

	1986	1991	1996	1997	1998	1999	2000	2001	2002
В хозяйствах									
всех категорий	9299.5	10813.1	8186.8	7323.2	8408.6	8372.5	7832.9	7433.8	7232.7
в том числе в									
сельхозпред-									
приятиях	4551.5	5380.3	2818.2	2168.1	3461.2	3622.0	3364.1	2960.0	2758.1
из нее:									
взрослая	1306.1	1294.1	840.2	505.6	693.7	667.5	791.0	639.9	676.8
в том числе:									
куры-несушки	1242.3	1251.0	731.7	458.9	652.9	619.4	770.0	620.6	658.9
гуси	-	1.4	1.3	-	-	0.3	0.1	0.2	0.0

ПРОИЗВОДСТВО ОСНОВНЫХ ПРОДУКТОВ ЖИВОТНОВОДСТВА

232 СЕЛЬСКОЕ ХОЗЯЙСТВО

	(в хозяйствах всех категорий)								
	1985	1990	1995	1996	1997	1998	1999	2000	2001
Мясо (в убойном весе), тыс.т	138.1	162.0	88.3	84.9	79.4	85.2	77.4	79.7	74.4
в том числе:									
говядина и телятина	52.9	67.2	37.8	41.6	35.0	31.8	26.3	27.3	23.1
свинина	59.1	62.6	32.6	29.0	28.7	28.7	24.5	26.3	26.2
баранина	1.3	1.3	0.9	0.8	0.6	0.6	0.5	0.3	0.3
мясо птицы	23.1	30.0	16.5	12.8	14.4	23.1	25.0	24.9	23.8
Молоко, включая козье, тыс.т	983.6	962.4	663.0	562.0	498.6	466.8	462.0	441.8	445.5
Яйца, млн. штук	485.3	507.9	357.3	336.1	340.2	367.6	359.0	360.0	348.0
Шерсть (в физическом весе), т	1345	1341	250	178	124	94	81	73	73

РАСХОД КОРМОВ В ЖИВОТНОВОДСТВЕ

	(в хозяйствах всех категорий)								
	1985 ¹⁾	1990	1995	1996	1997	1998	1999	2000	2001
Все корма в пересчете на кормовые единицы, тыс.т	3133.6	4228.0	2773.5	2459.9	2212.8	2119.9	1863.1	1784.6	1899.6
в том числе:									
концентрированные корма	920.3	1391.3	1044.4	834.3	806.4	813.2	755.2	720.8	733.7
Расход кормов в расчете на условную голову крупного скота, цен. корм. ед.	28.2	30.2	29.5	29.1	29.2	30.2	28.2	28.1	31.2

¹⁾ Сельхозпредприятиями

ПРОДУКТИВНОСТЬ СКОТА И ПТИЦЫ В СЕЛЬСКОХОЗЯЙСТВЕННЫХ ПРЕДПРИЯТИЯХ

	(килограммов)								
	1985	1990	1995	1996	1997	1998	1999	2000	2001
Надой молока на корову	2259	2627	1758	1504	1464	1575	1717	1695	1919
Средняя годовая яйценоскость кур-несушек, штук	213	229	173	193	224	226	246	259	252
Средний годовой настриг шерсти с овцы (в физическом весе)	2.9	2.7	1.5	1.3	1.2	1.4	1.6	1.5	1.5
Продукция выращивания скота на одну голову крупного рогатого скота	85	92	52	43	44	51	61	58	65
свиной	52	50	22	20	23	25	28	40	51

МЕТОДОЛОГИЧЕСКИЕ ПОЯСНЕНИЯ

По категории "сельскохозяйственные предприятия" показаны данные по

Сводный статистический ежегодник 2002

акционерным обществам, производственным сельскохозяйственным кооперативам, товариществам всех типов, колхозам, совхозам, подсобным хозяйствам промышленных, транспортных, других предприятий и организаций, научно-исследовательских учреждений и организаций.

К хозяйствам населения относятся личные подсобные хозяйства, коллективные и индивидуальные сады и огороды и др. Большая часть населения имеет личные подсобные хозяйства, когда семья на отведенном ей в собственность, постоянное или временное пользование участке земли производит продукцию растениеводства и животноводства.

Сельскохозяйственные угодья – земельные участки, систематически используемые для получения сельскохозяйственной продукции.

Пашня - сельскохозяйственные угодья, систематически обрабатываемые и используемые под посев сельскохозяйственных культур, включая многолетние травы и пары.

Продукция сельского хозяйства включает продукцию сельскохозяйственных предприятий, хозяйств населения и крестьянских (фермерских) хозяйств и представляет собой сумму продукции растениеводства и животноводства в стоимостной оценке по фактическим ценам.

Продукция растениеводства включает стоимость сырых продуктов, полученных от урожая отчетного года - зерна, продукции технических культур, картофеля, овощей и бахчевых продовольственных культур, плодов и ягод, кормовых культур (кормовых корнеплодов, однолетних и многолетних сеяных трав, убранных на сено, зеленую

массу и силос), семян и посадочного материала сельскохозяйственных культур и многолетних насаждений, стоимость выращивания молодых многолетних насаждений до плодоносящего возраста и изменение стоимости незавершенного производства в растениеводстве от начала к концу года.

Продукция животноводства включает стоимость сырых продуктов, полученных в результате выращивания и хозяйственного использования сельскохозяйственных животных и птицы (молока, шерсти, яиц и др.), стоимость выращивания (приплода, прироста, привеса) скота и птицы в отчетном году, стоимость продукции пчеловодства и др.

Для исчисления индексов физического объема продукции сельского хозяйства используется показатель ее объема в сопоставимых ценах.

Валовой сбор сельскохозяйственных культур в сельскохозяйственных предприятиях определяется по данным федерального государственного статистического наблюдения о собранной в этих хозяйствах продукции как с основных, так и с повторных и междурядных посевов; в крестьянских (фермерских) хозяйствах, а также хозяйствах населения - на основе сведений о размерах посевных площадей в этих хозяйствах и средней урожайности с 1 га посева по материалам выборочных обследований крестьянских (фермерских) хозяйств и хозяйств населения.

Поголовье скота устанавливается на основе данных статистического наблюдения, а в отдельные годы по итогам специально организованных переписей скота и включает поголовье всех

возрастных групп соответствующего вида скота.

Производство мяса включает мясо всех видов скота и птицы, жир-сырец, пищевые субпродукты. Данные приведены как по промышленному, так и по внутрихозяйственному забою скота и птицы.

Производство молока характеризуется фактически надоем коровьим и козьим молоком, независимо от того, было ли оно реализовано или потреблено в хозяйстве на выпойку телят и поросят. Молоко, высосанное телятами при подсосном их содержании, в продукцию не включается и не учитывается при определении средних удоев от одной коровы.

Производство шерсти включает весь объем фактически настриженной овечьей шерсти, независимо от того, была ли она реализована или использована на внутрихозяйственные нужды. Шерсть, полученная с овчин при промышленной переработке их на кожу, в продукцию не включается. Вес шерсти показывается физический, полученный непосредственно после стрижки овец, т.е. вес невыттой шерсти.

Производство яиц включает их сбор за

год от всех видов домашней птицы, включая яйца, пошедшие на воспроизводство птицы (инкубация и др.).

Рентабельность (убыточность) характеризуется отношением прибыли (убытка) к себестоимости реализованной продукции, работ и услуг.

В объем реализации включается продажа продукции сельскохозяйственными предприятиями по всем каналам: предприятиям и организациям, осуществ-

ляющим закупки для государственных нужд, на рынке, биржах, аукционах, через собственную торговую сеть и предприятия общественного питания, по бартеру и др.

Энергетические мощности сельского хозяйства - суммарная мощность всех источников энергии, обслуживающих производственный процесс: механических и электрических двигателей, электроустановок, живой тягловой силы. Отношение суммарной энергетической мощности к посевной площади характеризует энергообеспеченность, среднегодовая энергетическая мощность на одного работника - энерговооруженность труда.

Информация о продовольственных ресурсах и их использовании формируется на базе данных форм федерального государственного статистического наблюдения предприятий и организаций перерабатывающей промышленности, сельского хозяйства, торговли, данных обследования домашних хозяйств, таможенной статистики и других, характеризующих источники образования продовольственных ресурсов и направления их использования за календарный год.

СТРОИТЕЛЬСТВО

<i>Строительная деятельность</i>	236
<i>Материально-техническая база строительства</i>	242
<i>Жилищное и социально-культурное строительство</i>	243
<i>Методологические пояснения</i>	248

В разделе представлена статистика деятельности строительных и проектно-изыскательских организаций: число строительных организаций, объем подрядных работ, структура выполненных подрядных работ. Публикуется информация о вводе в действие производственных мощностей, жилищном и социально-культурном строительстве.

СТРОИТЕЛЬНАЯ ДЕЯТЕЛЬНОСТЬ

ЧИСЛО СТРОИТЕЛЬНЫХ ОРГАНИЗАЦИЙ

(на конец года)

Годы	Число строительных организаций – всего	в том числе с численностью работников до 100 человек
1985	199	...
1990	247	36 ¹⁾
1995	665	558
1996	722	633
1997	551	471
1998	645	580
1999	456	396
2000	457	402
2001	420	378

¹⁾ За 1990г. с численностью работников до 50 человек

ЧИСЛО СТРОИТЕЛЬНЫХ ОРГАНИЗАЦИЙ ПО ФОРМАМ СОБСТВЕННОСТИ

Годы	Всего:	в том числе по формам собственности							
		государственная	муниципальная	общественных организаций	частная	сменная	совместная	иностранная	собственность потребительской кооперации
Число строительных организаций, всего									
1985	199	197	-	-	-	2	-	-	-
1990	247	245	-	-	-	2	-	-	-
1995	665	58	1	5	469	132	-	-	-
1996	722	47	1	7	531	136	-	-	-
1997	551	38	2	11	399	101	-	-	-
1998	645	48	2	8	504	83	-	-	-
1999	456	44	5	9	326	69	1	1	1
2000	457	23	4	5	361	61	1	1	1
2001	420	25	5	5	344	39	-	1	1
в том числе с численностью работников до 100 человек									
1990 ¹⁾	36	36	-	-	-	-	-	-	-
1995	558	48	1	4	427	78	-	-	-
1996	633	38	1	7	499	88	-	-	-
1997	471	32	2	6	359	72	-	-	-
1998	580	40	2	6	471	61	-	-	-
1999	396	35	4	9	297	49	1	1	-
2000	402	15	4	5	334	41	1	1	1
2001	378	17	4	5	322	28	-	1	1

¹⁾ За 1990 г. с численностью работников до 50 человек

**РАСПРЕДЕЛЕНИЕ СТРОИТЕЛЬНЫХ ОРГАНИЗАЦИЙ
ПО ЧИСЛЕННОСТИ РАБОТНИКОВ И ФОРМАМ СОБСТВЕННОСТИ
на 1 января 2002 г.**

	Число строительных организаций	в том числе с численностью работников, человек		
		до 100	101-200	свыше 200
Всего	420	378	22	20
в том числе по формам собственности:				
государственная	25	17	5	3
муниципальная	5	4	1	-
общественных организаций	5	5	-	-
частная	344	322	13	9
смешанная	39	28	3	8
совместная	-	-	-	-
иностранная	1	1	-	-
собственность потреби- тельской кооперации	1	1	-	-

СПЕЦИАЛИЗАЦИЯ СТРОИТЕЛЬНЫХ ОРГАНИЗАЦИЙ
(на конец года; в процентах от общего числа организаций)

	1985	1990	1995	1996	1997	1998	1999	2000	2001
Всего организаций	100	100	100	100	100	100	100	100	100
из них:									
общестроительные	29	39	33	33	33	26	28	35	34
ремонтно-строительные	26	15	24	27	24	23	21	14	11
специализированные	45	46	43	40	43	51	51	51	55
из них специализирующиеся на выполнении следующих видов работ (в процентах от общего итога по специализи- рованным организациям):									
земляные работы	3	5	3	5	5	4	2	3	1
строительство автомобильных дорог	4	23	23	24	24	17	9	11	10

продолжение

	1985	1990	1995	1996	1997	1998	1999	2000	2001
санитарно-технические работы	1	3	3	3	1	1	1	-	-
электромонтажные работы	3	6	6	7	5	5	2	3	3
отделочные работы	2	3	2	4	2	2	1	1	1
монтаж крупноразмерных элементов зданий и сооружений, сборных строительных конструкций и деталей заводского изготовления	2	5	5	7	6	11	5	6	4
монтаж технологического, энергетического, подъемно-транспортного оборудования	4	5	6	5	7	5	2	3	4
водохозяйственное строительство	5	10	8	12	11	9	5	6	9
другие виды специализированных работ	21	14	13	10	18	3	24	18	17

**ВВОД В ДЕЙСТВИЕ ПРОИЗВОДСТВЕННЫХ МОЩНОСТЕЙ
ЗА СЧЕТ СТРОИТЕЛЬСТВА НОВЫХ, РАСШИРЕНИЯ И
РЕКОНСТРУКЦИИ ДЕЙСТВУЮЩИХ ПРЕДПРИЯТИЙ**

	1990	1995	1996	1997	1998	1999	2000	2001
Линии электропередач напряжением 35 кВ и выше, км	101.69	13.50	15.55	1.98	27.82	-	18.50	-
Линии электропередач для электрификации сельского хозяйства напряжением 6-20 кВ, км	362.00	143.80	80.70	74.20	51.80	70.99	44.55	67.23
Линии электропередач для электрификации сельского хозяйства напряжением 0,4 кВ, км	263.00	109.20	55.50	70.90	94.25	89.45	60.23	41.19
Трансформаторные понижительные подстанции напряжением 35 кВ и выше, тыс.кВА	129.70	-	14.00	-	-	22.30	-	16.00
Сети тепловые магистральные, км	0.91	-	3.50	1.06	1.79	2.41	0.49	-
Газоотводы диаметром 426 мм и ниже, км	18.90	-	74.15	-	-	-	-	26.20
Городские автоматические телефонные станции, тыс. номеров	-	-	7.80	2.00	5.35	10.30	8.91	7.97
Сельские автоматические телефонные станции, тыс. номеров	-	-	-	-	0.70	0.20	0.73	1.15

продолжение

	1990	1995	1996	1997	1998	1999	2000	2001
Междугородные кабельные линии								
связи, км	45.00	-	-	-	-	-	-	47.10
Контрольно-кассовые регистраторы, тыс. шт.	-	6.00	-	-	-	-	-	-
Синтетические лекарственные средства, т в год	540.70	300.00	-	-	-	-	-	-
Таблетирование, млн. упаковок	-	35.00	60.50	20.00	-	-	-	-
Сахар-песок, тыс. ц. переработки свеклы в сутки	-	1.00	-	-	-	-	-	-
Линия по производству конфет, т в смену	-	3.00	-	-	-	-	-	-
Хлебобулочные изделия, т в сутки	-	10.00	-	-	2.00	-	-	4.60
Убойный цех, мясо, т в смену	-	6.00	-	-	-	-	-	-
Цех по производству безалко- гольных напитков, тыс. дкл. в год	-	1200.00	-	-	-	-	-	-
Цельномолочная продукция, т в смену	5.00	30.00	-	-	-	-	-	-
Колбаса, т в смену	-	3.20	-	1.00	0.10	-	-	-
Кирпич строительный, млн. услов- ных кирпичей	-	-	-	-	8.20	-	-	-
Завод керамического кирпича, млн. условных кирпичей	-	30.00	-	-	-	-	-	-
Живорыбный садок, площадь, га	-	140.00	-	-	-	-	-	-
Холодильник, тыс. т едино- временного хранения	-	10.97	-	-	-	-	-	-
Предприятия мельничные сортового помола, т переработки зерна в сутки	-	-	5.00	-	43.00	17.00	150.5	125.00
Торговые предприятия, торговая площадь, тыс. м ²	-	0.14	0.64	2.01	2.41	0.95	0.43	0.40

**ОСНОВНЫЕ ПОКАЗАТЕЛИ СТРОИТЕЛЬСТВА
В СЕЛЬСКОМ ХОЗЯЙСТВЕ**

	1985	1990	1995	1996	1997	1998	1999	2000	2001
Ввод в действие важнейших производственных мощностей животноводческие помещения (включая механизированные фермы и комплексы), тыс.ското-мест:									
для крупного рогатого скота	29.20	12.50	0.78	0.54	1.02	1.30	-	0.30	0.78
для свиней	13.70	8.09	-	0.03	0.75	-	-	0.05	-
для овец	10.40	6.34	-	-	-	-	-	-	-
Инвестиции в основной капитал в сельское хозяйство (в фактически действовавших ценах), млн.руб., с 1998г.-тыс.руб.	407.0	400.5	81819.1	107888.7	104169.4	124870.0	240657.0	315324.0	456006.0

МЕЛИОРАТИВНОЕ СТРОИТЕЛЬСТВО

	1985	1990	1995	1996	1997	1998	1999	2000	2001
Введено в эксплуатацию, тыс.га:									
орошаемых земель	4.34	1.60	0.15	-	-	-	-	-	-
осушенных земель	1.10	0.40	0.31	-	-	-	0.10	0.47	-
Культуртехнические работы на сельскохозяйственных угодьях, не требующих осушения, тыс.га	-	5.10	-	-	-	-	-	-	0.71

**ОБЪЕМ ПОДРЯДНЫХ РАБОТ, ВЫПОЛНЕННЫХ
СТРОИТЕЛЬНЫМИ ОРГАНИЗАЦИЯМИ РАЗЛИЧНЫХ
ФОРМ СОБСТВЕННОСТИ**

(в фактически действовавших ценах,
миллионов рублей, с 1998г. - тысяч рублей)

Годы	Объем подрядных работ - все- го	в том числе по формам собственности:							
		государ- ственная	муни- ципаль- ная	общест- венных органи- заций	частная	смешан- ная	совмес- тная	иност- ранная	собст- венность потреб- коопе- рации
1985	507.9	506.5	-	-	-	1.4	-	-	-
1990	503.7	501.9	-	-	-	1.8	-	-	-
1995	1006032.7	102305.3	812.5	8251.2	388548.5	506115.2	-	-	-
1996	1177606.8	149366.5	14.0	6249.2	433184.3	588792.8	-	-	-
1997	1489037.0	143446.6	1750.4	5906.9	739527.6	598405.5	-	-	-
1998	1728106.0	173708.0	7677.0	5702.0	859804.0	681215.0	-	-	-
1999	2025590.0	204149.0	8852.0	11655.0	1107262.0	692020.0	297.0	1068.0	287.0
2000	2329185.0	288298.0	9347.0	10968.0	1329177.0	689699.0	-	1049.0	647.0
2001	3284845.0	383191.0	3560.0	33798.0	1873371.0	988190.0	-	2338.0	397.0

**ОСНОВНЫЕ ПОКАЗАТЕЛИ ДЕЯТЕЛЬНОСТИ
ПРОЕКТНО-ИЗЫСКАТЕЛЬСКИХ ОРГАНИЗАЦИЙ**

Годы	Число проектно- изыскательских организаций	в том числе с численностью до 100 человек	Объем проектно- изыскательских работ (в фактически действовавших ценах), млн. руб., с 1998г. - тыс.руб.
1990 ¹⁾	41	33	23.7
1995	53	49	13400.0
1996	39	35	15703.5
1997	42	39	21547.0
1998	50	47	12630.2
1999	38	35	42591.0
2000	40	37	39770.0
2001	44	42	52206.0

¹⁾ За 1990 г. - с численностью работников до 50 человек

**ОБЪЕМ ПРОЕКТНО-ИЗЫСКАТЕЛЬСКИХ РАБОТ,
ВЫПОЛНЕННЫХ ПРОЕКТНО-ИЗЫСКАТЕЛЬСКИМИ
ОРГАНИЗАЦИЯМИ РАЗЛИЧНЫХ ФОРМ СОБСТВЕННОСТИ**

	1990	1995	1996	1997	1998	1999	2000	2001
Миллионов рублей, с 1998г.- тысяч рублей (в фактически действовавших ценах)								
Объем проектно-изыскательских работ - всего	23.7	13400.0	15703.5	21547.0	12630.2	42591.0	39770.0	52206.0
в том числе по формам собственности:								
государственная	18.4	2830.6	3863.5	4394.3	3198.2	6994.0	9467.0	10650.0
муниципальная	-	-	495.0	598.1	784.0	896.0	1413.0	2365.0
общественных организаций	-	-	1735.7	6019.4	1748.0	-	455.0	567.0
частная	-	6684.9	6760.6	7821.5	4400.0	26227.0	25739.0	36297.0
смешанная	5.3	3884.5	2848.7	2713.7	2500.0	8474.0	2696.0	2327.0
в процентах к итогу								
Объем проектно-изыскательских работ – всего	100	100	100	100	100	100	100	100
в том числе по формам собственности:								
государственная	78	21	41	20	25	16	24	20
муниципальная	-	-	5	3	6	2	3	5
общественных организаций	-	-	16	28	14	-	1	1
частная	-	50	23	36	35	62	65	70
смешанная	22	29	15	13	20	20	7	4

МАТЕРИАЛЬНО-ТЕХНИЧЕСКАЯ БАЗА СТРОИТЕЛЬСТВА

**ИНВЕСТИЦИИ НА РАЗВИТИЕ ПРОИЗВОДСТВЕННОЙ БАЗЫ
СТРОИТЕЛЬНЫХ ОРГАНИЗАЦИЙ**

Годы	Млн.руб., с 1998г – тыс.руб. (в фактически действовавших ценах)	В процентах от общего объема инвестиций производственного назначения
1990	38.1	6
1995	36360.7	5
1996	66893.0	6
1997	73153.5	4
1998	124876.0	7
1999	102390.0	3
2000	67857.0	2
2001	174997.0	3

СТРУКТУРА ОСНОВНЫХ ФОНДОВ В СТРОИТЕЛЬНЫХ ОРГАНИЗАЦИЯХ
(по балансовой стоимости; в процентах)

	1990	1995	1996	1997	1998	1999	2000	2001
Здания, сооружения и передаточные устройства	35	50	45	42	47	48	46	49
Машины и оборудование - всего	38	32	36	37	34	33	35	33
Транспортные средства	25	16	18	20	18	18	18	16
Инструмент, производственный и хозяйственный инвентарь	2	2	1	1	1	1	1	2

ЖИЛИЩНОЕ И СОЦИАЛЬНО-КУЛЬТУРНОЕ СТРОИТЕЛЬСТВО

ВВОД В ДЕЙСТВИЕ ЖИЛЫХ ДОМОВ (тысяч квадратных метров общей площади)

Годы	Всего построено	в том числе:		Удельный вес жилых домов в общем вводе, процентов	
		населением за свой счет и с помощью кредитов	жилищно-строительными кооперативами	населения	жилищно-строительной кооперации
1985	548.3	44.7	40.3	8	7
1990	449.9	40.9	27.4	9	6
1995	291.5	52.5	14.0	18	5
1996	253.4	60.0	-	24	-
1997	161.0	51.4	3.9	32	2
1998	222.9	66.2	-	30	-
1999	237.7	71.8	-	30	-
2000	175.7	60.6	-	35	-
2001	192.7	68.3	-	35	-

ЧИСЛО ПОСТРОЕННЫХ КВАРТИР И ИХ СРЕДНИЙ РАЗМЕР

	1990	1995	1996	1997	1998	1999	2000	2001
Предприятиями и организациями всех форм собственности								
Число квартир	7005	4409	3730	2208	3112	3130	2199	2266
их средний размер, м ² общей площади	63.5	63.7	67.9	70.4	71.6	75.9	79.9	85.0
из них по видам квартир в процентах от общего ввода:								
однокомнатные	8	11	14	9	...	16	10	12
двухкомнатные	38	37	35	29	...	28	31	29
трехкомнатные	49	38	35	40	...	33	37	36
четырёхкомнатные и более	5	14	16	22	...	23	22	23
Жилищно-строительными кооперативами								
Число квартир	499	297	-	62	-	-	-	-
их средний размер, м ² общей площади	55.0	47.2	-	64.0	-	-	-	-
Индивидуальными застройщиками								
Число квартир	565	564	570	500	563	580	526	551
их средний размер, м ² общей площади	72.4	93.1	105.3	102.8	117.7	123.8	115.3	124.0

**ВВОД В ДЕЙСТВИЕ ЖИЛЫХ ДОМОВ В ГОРОДАХ И ПОСЕЛКАХ
ГОРОДСКОГО ТИПА И СЕЛЬСКОЙ МЕСТНОСТИ**
(тысяч квадратных метров общей площади)

Годы	Всего построено	в том числе населением за свой счет и с помощью кредитов
В городах и поселках городского типа		
1985	330.7	26.6
1990	298.3	22.7
1995	244.7	42.0
1996	219.3	49.6
1997	136.2	41.5
1998	206.0	55.8
1999	217.4	56.6
2000	155.6	43.4
2001	164.7	54.1
В сельской местности		
1985	217.6	18.1
1990	151.6	18.2
1995	46.8	10.5
1996	34.1	10.4
1997	24.8	9.9
1998	16.9	10.4
1999	20.3	15.2
2000	20.1	17.2
2001	28.0	14.2

**Ввод в действие жилых домов за счет всех источников финансирования
(тысяч квадратных метров)**

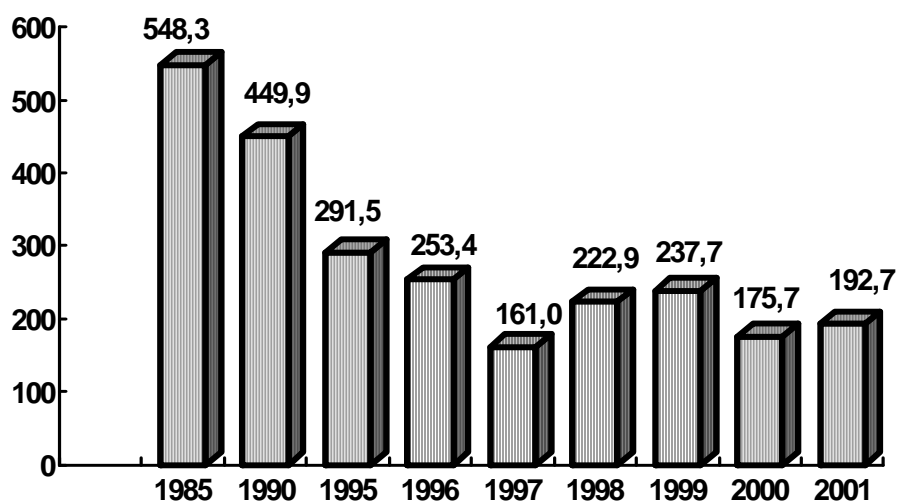

**Ввод в действие жилых домов населением за свой счет
и с помощью кредитов (тысяч квадратных метров)**

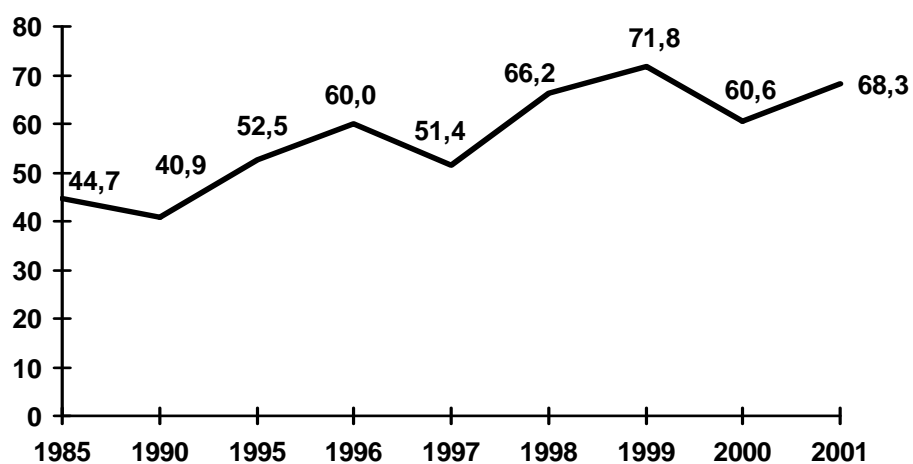

ВВОД В ДЕЙСТВИЕ ЖИЛЫХ ДОМОВ НА 1000 НАСЕЛЕНИЯ

(квadratных метров общей площади)

Годы	Всего	в том числе:	
		в городах и поселках городского типа	в сельской местности
1985	406	453	351
1990	338	378	277
1995	217	304	87
1996	189	270	64
1997	121	169	47
1998	168	255	33
1999	180	270	40
2000	135	194	40
2001	149	207	55

ВВОД В ДЕЙСТВИЕ ЖИЛЫХ ДОМОВ**ПО ФОРМАМ СОБСТВЕННОСТИ**

(удельный вес в общем объеме ввода, процентов)

	1995	1996	1997	1998	1999	2000	2001
Всего	100	100	100	100	100	100	100
в том числе:							
государственная	16	11	19	8	18	9	15
из нее:							
федеральная	14	11	18	7	17	9	14
собственность субъекта Федерации	2	0.0	1	1	1	0.0	1
муниципальная	16	9	15	13	12	15	7
частная	48	42	55	73	62	74	66
смешанная	20	38	11	6	8	2	12

**ВВОД В ДЕЙСТВИЕ ОБЪЕКТОВ
СОЦИАЛЬНО-КУЛЬТУРНОГО НАЗНАЧЕНИЯ**

	1985	1990	1995	1996	1997	1998	1999	2000	2001
В городах, поселках городского типа и сельской местности									
Общеобразовательные учреждения, ученических мест	5318	4483	2118	338	1252	234	206	170	732
Учреждения начального профессионального образования, ученических мест	-	100	-	-	-	-	-	-	-
Дошкольные учреждения, мест	3895	2520	50	-	-	-	50	-	-
Больничные учреждения, коек	1463	193	-	-	70	-	55	40	269
Амбулаторно-поликлинические учреждения, посещений в смену	120	658	230	-	-	-	200	-	20
Учреждения культуры клубного типа, мест	1000	1900	-	172	150	-	-	-	-
Кинотеатры, мест	-	-	800	-	-	-	-	-	-
в том числе в сельской местности									
Общеобразовательные учреждения, ученических мест	2966	2640	882	338	322	-	206	170	162
Дошкольные учреждения, мест	2595	730	50	-	-	-	50	-	-
Больничные учреждения, коек	-	35	-	-	55	-	5	-	90
Амбулаторно-поликлинические учреждения, посещений в смену	120	178	10	-	-	-	-	-	-
Учреждения культуры клубного типа, мест	1000	1500	-	172	150	-	-	-	-

ВВОД В ДЕЙСТВИЕ ОБЪЕКТОВ КОММУНАЛЬНОГО НАЗНАЧЕНИЯ

Годы	Сети, км			
	водопровода	канализации	газовые	теплоснабжения
1985	300.8	13.9	76.7	10.3
1990	355.0	26.3	207.2	8.9
1995	20.0	0.4	163.2	3.7
1996	15.3	1.1	270.2	4.1
1997	9.9	0.4	271.2	8.3
1998	8.1	5.3	282.5	2.3
1999	8.5	0.1	420.8	0.3
2000	3.3	3.1	233.5	0.2
2001	3.8	0.3	352.7	0.4

МЕТОДОЛОГИЧЕСКИЕ ПОЯСНЕНИЯ

К **строительным организациям** относятся все общестроительные и специализированные организации – юридические лица и их филиалы, включая ремонтно-строительные организации, тресты (управления) механизации и домостроительные комбинаты, пусконаладочные организации, строительные организации потребительской кооперации, буровые организации, осуществляющие глубокое разведочное бурение и другие работы, связанные со строительством разведочных скважин на нефть и газ, а также строительство эксплуатационных скважин на нефть, газ и термальные воды, сооружаемых за счет инвестиций в основной капитал. Основная деятельность строительных организаций состоит в выполнении по договорам подряда с заказчиками работ, относящихся в соответствии с «Общесоюзным классификатором отраслей народного хозяйства» к отрасли «Строительство».

В **стоимость работ по договорам строительного подряда** включается стоимость строительных и монтажных работ (новое строительство, реконструкция, расширение, техническое перевооружение и др.), работ по капитальному и текущему ремонту, других подрядных работ (пусконаладочных, гидронамывных, вскрышных, культуртехнических и др.).

Данные **о вводе в действие производственных мощностей** включают ввод за счет строительства новых, расширения и реконструкции действующих предприятий. Прирост производственных мощностей за счет технического перевооружения и проведения других организационно-технических мероприятий в эти данные не включен.

Общая площадь жилых домов состоит из жилой площади и площади подсобных (вспомогательных) помещений в квартирных домах и общежитиях постоянного типа, в домах для инвалидов и престарелых, спальных помещениях детских домов и школ-интернатов. К подсобным (вспомогательным) помещениям относятся помещения, расположенные внутри квартир: кухни, коридоры, санитарные узлы, ванны и гардеробные комнаты, кладовые и встроенные шкафы. В общежитиях к подсобным (вспомогательным) помещениям, кроме выше указанных, относятся помещения культурно-бытового назначения и медицинского обслуживания. В площадь подсобных (вспомогательных) помещений включаются крытые приквартирные веранды, лоджии, террасы и балконы с установленными понижающими коэффициентами, если это предусмотрено технико-экономическими показателями проектов жилых домов.

В общую площадь жилых домов не входит площадь вестибюлей, тамбуров, лестничных площадок, общих коридоров, а также площадь в жилых домах, предназначенная для встроенно-пристроенных нежилых помещений.

В данные об общем **числе построенных квартир** включены квартиры в жилых домах квартирного и гостиничного типа и общежитиях, построенных в городских поселениях и сельской местности предприятиями и организациями всех форм собственности, а также индивидуальными застройщиками.

транспорт

<i>Основные показатели транспорта</i>	<i>250</i>
<i>Грузовые перевозки</i>	<i>251</i>
<i>Материалы выборочных обследований по автомобильному транспорту</i>	<i>253</i>
<i>Пассажирские перевозки</i>	<i>254</i>
<i>Материально-техническая база транспорта</i>	<i>259</i>
<i>Аварийность на транспорте</i>	<i>265</i>
<i>Методологические пояснения</i>	<i>266</i>

250 ТРАНСПОРТ

В разделе представлены данные о работе транспорта, развитии предпринимательства на транспорте, а также о наличии подвижного состава и протяженности транспортных путей по территории области.

ОСНОВНЫЕ ПОКАЗАТЕЛИ ТРАНСПОРТА

	1985	1990	1995	1996	1997	1998	1999	2000	2001
Эксплуатационная длина путей сообщения общего пользования (на конец года), км									
железнодорожные пути	1110	1110	1096	1074	1068	1068	1068	1068	1063
в том числе:									
электрифицированные	171	171	168	168	201	252	252	252	247
автомобильные дороги с твердым покрытием (включая ведомственные)	5118	8126	8814	8917	9125	9172	9068	9068	9070
трамвайные пути	38.3	40.4	40.4	40.4	40.4	40.4	40.4	40.4	40.4
троллейбусные пути	24.3	31.1	31.2	28.3	28.3	28.3	28.3	28.3	28.3
Перевезено грузов транспортом общего пользования, млн.т									
железнодорожным	207.9	213.5	113.1	91.1	76.8	93.6	101.5	114.2	99.5
автомобильным (включая ведомственный)	27.7	28.5	13.4	11.6	11.1	13.6	16.2	17.7	15.3
воздушным	180.2	185.0	99.7	79.5	65.7	80.0	85.3	96.5 ³⁾	84.2 ³⁾
Грузооборот транспорта общего пользования, млн.ткм	0.0	0.0	0.0	0.0	0.0	0.0	-	-	-
железнодорожного ¹⁾	14604.1	15309.5	5276.6	4054.4	3370.5	4095.0	4806.1	4708.3	2465.7
	11969.4	12311.2	3895.6	2825.5	2438.1	3174.8	3891.9	3744.0	1353.3

продолжение

	1985	1990	1995	1996	1997	1998	1999	2000	2001
автомобильного (включая ведомственный)	2622.0	2987.0	1380.4	1228.5	932.3	920.2	914.2	964.3 ³⁾	1112.4 ³⁾
воздушного	12.7	11.3	0.6	0.4	0.1	0.0	-	-	-
Перевезено пассажиров транспортом общего пользования, тыс. чел.	273673	294057	438283	529625	583362	579187	568372	574472	583423
железнодорожным	7803	9368	8483	7538	10002	6584	5853	6684	6450
автобусным ²⁾	179357	187633	197589	228556	252107	246547	231886	221780	218655
трамвайным ²⁾	55160	62205	139320	176113	186594	189978	199500	209534	231777
троллейбусным ²⁾	31282	34763	92880	117409	134655	136075	131133	136474	126541
воздушным	71	88	11	9	4	3	-	-	-
Пассажирооборот транспорта общего пользования, млн. пасс-км	4166.5	4610.3	2596.1	2649.1	2735.5	2232.4	2079.4	2172.5	...
железнодорожного ¹⁾	2214.8	2361.3	1276.9	1268.7	1387.0	952.1	859.1	1002.9	...
автобусного ²⁾	1831.8	2070.9	1284.8	1348.3	1337.3	1277.1	1220.3	1169.6	1151.0
воздушного	119.9	178.1	34.4	32.1	11.2	3.2	-	-	-

ГРУЗОВЫЕ ПЕРЕВОЗКИ

ПЕРЕВОЗКИ ГРУЗОВ

ПО ВИДАМ ТРАНСПОРТА ОБЩЕГО ПОЛЬЗОВАНИЯ

(тысяч тонн)

	1985	1990	1995	1996	1997	1998	1999	2000	2001
Транспорт – всего	50560	59003	18628	15308	14679	16667	18956	20059	17233
в том числе:									
железнодорожный	27667	28473	13379	11630	11102	13610	16183	17732	15324
автомобильный ⁴⁾	22886	30524	5249	3678	3577	3057	2773	2327	1909
воздушный	7	6	0.0	0.0	0.0	0.0	-	-	-

¹⁾ Орловско-Курское отделение филиал федерального Государственного унитарного предприятия «Московская железная дорога» (Курский регион)

²⁾ С 1995г. с учетом оценки объемов перевозок пассажиров (пассажирооборота), пользующихся правом бесплатного проезда.

³⁾ С учетом оценки объемов перевозок грузов и грузооборота, осуществляемых автомобильным транспортом без лицензии (неформальная деятельность)

⁴⁾ С 1995 г. с учетом всех крупных, средних и малых предприятий подотрасли "Автомобильный транспорт" и оценки объемов работы, выполненной предпринимателями (физическими лицами), занимающимися коммерческими грузовыми автоперевозками

ГРУЗОБОРОТ ПО ВИДАМ ТРАНСПОРТА ОБЩЕГО ПОЛЬЗОВАНИЯ
(миллионов тонно -километров)

	1985	1990	1995	1996	1997	1998	1999	2000	2001
Транспорт –									
всего	12636.7	13014.6	4048.3	2956.1	2582.1	3348.7	4056.4	3898.5	1491.0
в том числе:									
железнодорожный ²⁾	11969.4	12311.2	3895.6	2825.5	2438.1	3174.8	3891.9	3744.0	1353.3
автомобильный ¹⁾	654.6	692.1	152.1	130.2	143.9	173.9	164.5	154.5	137.7
воздушный	12.7	11.3	0.6	0.4	0.1	0.0	-	-	-

**ПЕРЕВОЗКИ ГРУЗОВ И ГРУЗОБОРОТ
ПРОМЫШЛЕННОГО ЖЕЛЕЗНОДОРОЖНОГО ТРАНСПОРТА**

	1985	1990	1995	1996	1998	2000	2001
Перевозки грузов, млн.т	121.2	123.8	64.9	59.6	65.6	90.6	76.0
Грузооборот, млн.ткм	1106.0	1169.9	641.0	559.5	689.9	944.3	829.0

**ПЕРЕВОЗКИ ГРУЗОВ И ГРУЗОБОРОТ
АВТОМОБИЛЬНОГО ТРАНСПОРТА ОТРАСЛЕЙ ЭКОНОМИКИ**

	1985	1990	1995	1996	1997	1998	1999	2000 ³⁾	2001
Перевозки грузов, млн.т	180.2	185.0	99.7	79.5	65.7	80.0	85.3	96.5	84.2
Грузооборот, млн.ткм	2622.0	2987.0	1380.4	1228.5	932.3	920.2	914.2	964.3	1112.4

¹⁾ С 1995г. с учетом всех крупных, средних и малых автопредприятий подотрасли “Автомобильный транспорт” и оценки объемов работы, выполненной предпринимателями (физическими лицами), занимающимися коммерческими грузовыми автоперевозками.

²⁾ Орловско-Курское отделение филиал федерального Государственного унитарного предприятия «Московская железная дорога» (Курский регион)

³⁾ С 2000г. с учетом оценки объемов перевозок грузов и грузооборота, осуществляемых автомобильным транспортом без лицензии (неформальная деятельность)

**МАТЕРИАЛЫ ВЫБОРОЧНЫХ ОБСЛЕДОВАНИЙ
ПО АВТОМОБИЛЬНОМУ ТРАНСПОРТУ**

**ПЕРЕВОЗКИ ГРУЗОВ ПРЕДПРИНИМАТЕЛЯМИ (ФИЗИЧЕСКИМИ ЛИЦАМИ),
ИМЕЮЩИМИ ЛИЦЕНЗИИ НА ОСУЩЕСТВЛЕНИЕ КОММЕРЧЕСКИХ ПЕРЕВОЗОК
АВТОМОБИЛЬНЫМ ТРАНСПОРТОМ**

	1995	1996	1997	1998	1999	2000	2001
Перевезено грузов, тыс.т	51.2	71.3	114.2	157.6	159.6	275.1	337.0
Грузооборот, млн.ткм	23067.6	18534.6	19250.4	40680.7	35445.7	71238.9	62127.7

**СТРУКТУРА ПЕРЕВОЗОК ГРУЗОВ ПРЕДПРИЯТИЯМИ
АВТОМОБИЛЬНОГО ТРАНСПОРТА ОБЩЕГО ПОЛЬЗОВАНИЯ**
(в процентах)

	1996	1997	1998	1999	2000	2001
Перевезено грузов - всего	100	100	100	100	100	100
в том числе:						
каменный уголь и кокс	0.1	0.2	0.2	0.8	0.8	0.5
нефть и нефтепродукты, сжиженные газы	1.3	1.0	1.7	1.4	0.5	0.8
металлы черные и цветные	0.3	0.2	0.1	0.1	0.0	0.3
химические и минеральные удобрения	0.0	0.1	0.1	-	-	0.4
строительные материалы и цемент	42.3	57.4	52.0	36.0	25.1	50.6
вскрышные породы	-	5.3	3.5	3.6	-	0.1
лесные грузы	0.6	-	-	0.1	0.1	0.0
машины и оборудование	1.9	0.5	-	0.3	0.3	0.9
мука, крупа и хлебобулочные изделия	5.0	5.9	2.7	1.8	0.6	1.3
зерновые грузы	4.3	0.2	4.3	3.4	1.6	15.9
мясомолочная продукция, рыба и рыболовства	0.7	0.6	2.8	0.2	0.0	-
остальные продовольственные товары непродовольственные	10.8	8.4	8.2	21.6	23.2	2.7
потребительские товары	6.3	1.5	1.1	0.6	0.2	0.4
прочие грузы	26.4	18.7	23.3	30.1	47.6	26.1

ПАССАЖИРСКИЕ ПЕРЕВОЗКИ

**ПЕРЕВОЗКИ ПАССАЖИРОВ ПО ВИДАМ ТРАНСПОРТА
ОБЩЕГО ПОЛЬЗОВАНИЯ**
(тысяч человек)

	1985	1990	1995	1996	1997	1998	1999	2000	2001
Транспорт - всего	273673	294057	438283	529625	583362	579187	568372	574472	583423
в том числе:									
железнодорожный ¹⁾	7803	9368	8483	7538	10002	6584	5853	6684	6450
автобусный	179357	187633	197589	228556	252107	246547	231886	221780	218655
трамвайный	55160	62205 ²⁾	139320	176113	186594	189978	199500	209534	231777
троллейбусный	31282	34763 ²⁾	92880	117409	134655	136075	131133	136474	126541
воздушный	71	88	11	9	4	3	-	-	-

**ПЕРЕВОЗКИ ПАССАЖИРОВ ТРАНСПОРТОМ
ОБЩЕГО ПОЛЬЗОВАНИЯ ПО ВИДАМ СООБЩЕНИЯ**
(тысяч человек)

	1985	1990	1995	1996	1997	1998	1999	2000	2001
Международное	-	-	2	4	3	1	75	82	82
автобусное	-	-	2	4	3	1	75	82	82
Междугородное	31604	13951	4219	2962	2258	1969	1798	2089	2040
железнодорожное	1880	2229	989	788	660	535	603	703	670
автобусное	29653	11634	3219	2165	1594	1431	1195	1386	1370
воздушное	71	88	11	9	4	3	-	-	-
Пригородное	43568	55626	50210	40842	39799	31226	21994	18821	18032
железнодорожное	5923	7139	7494	6750	9342	6049	5250	5981	5780
автобусное	37645	48487	42716	34092	30457	25177	16744	12840	12252
Внутригородское	198501	224480	383852	485817	541302	545991	544505	553480	563269
автобусное	112059	127512	151652	192295	220053	219938	213872	207472	204951
трамвайное	55160	62205	139320	176113	186594	189978	199500	209534	231777
троллейбусное	31282	34763	92880	117409	134655	136075	131133	136474	126541

**ЧИСЛО ГОРОДОВ И ПОСЕЛКОВ ГОРОДСКОГО ТИПА,
ИМЕЮЩИХ ВНУТРИГОРОДСКОЕ ПАССАЖИРСКОЕ СООБЩЕНИЕ, ПО ВИДАМ
ТРАНСПОРТА ОБЩЕГО ПОЛЬЗОВАНИЯ**
(на конец года)

	1985	1990	1995	1996	1997	1998	1999	2000	2001
Автобусный	8	8	7	7	7	7	7	7	7
Таксомоторный	3	4	2	2	2	-	-	-	-
Трамвайный	1	1	1	1	1	1	1	1	1
Троллейбусный	1	1	1	1	1	1	1	1	1

¹⁾ Здесь и далее с 1996г - с учетом оценки объемов перевозок пассажиров, пользующихся правом бесплатного проезда в пригородном сообщении, с 1999г изменилась система учета объемов перевозок работников железнодорожного транспорта

²⁾ Без учета пассажиров, пользующихся правом бесплатного проезда

**ОСНОВНЫЕ ПОКАЗАТЕЛИ РАБОТЫ
ГОРОДСКОГО ПАССАЖИРСКОГО ТРАНСПОРТА**

	1985	1990	1995	1996	1997	1998	1999	2000	2001
Число маршрутов									
(на конец года)									
автобусов	48	66	61	64	59	68	72	69	68
трамваев	8	9	8	8	8	8	8	8	8
троллейбусов	4	7	7	8	8	8	8	8	8
Среднесписочное									
число подвижного									
состава, ед.									
автобусов	366	390	415	388	391	409	397	380	375
трамваев	173	189	184	184	175	170	182	184	181
троллейбусов	77	96	107	103	102	102	102	102	102
Коэффициент									
использования									
парка, процентов									
автобусов	75.3	77.0	65.3	64.2	64.0	65.3	64.9	62.8	58.6
трамваев	67.0	78.3	74.4	74.4	77.6	78.6	73.4	67.1	64.6
троллейбусов	79.0	74.0	73.9	79.2	80.1	79.9	79.9	77.7	72.6
Число выполненных									
рейсов, тыс.									
автобусами	1746.5	1921.4	1466.4	1464.8	1472.0	1406.3	1555.8	1335.4	1203.8
трамваями	403.8	597.6	582.8	561.7	562.9	642.6	682.3	685.5	671.8
троллейбусами	463.7	563.9	597.2	599.6	675.1	706.7	722.3	710.9	636.5

**ОСНОВНЫЕ ПОКАЗАТЕЛИ РАБОТЫ ПРИГОРОДНОГО
И МЕЖДУГОРОДНОГО АВТОБУСНОГО ТРАНСПОРТА**

	1985	1990	1995	1996	1997	1998	1999	2000	2001
Число маршрутов (на конец года)									
пригородных	190	280	285	252	253	242	231	219	224
междугородных	72	103	74	64	59	60	56	49	54
Среднесписочное число подвижного состава, ед.									
на пригородных маршрутах	370	427	477	444	429	388	373	340	312
на междугородных маршрутах	161	192	157	124	121	114	105	99	100
Коэффициент выпуска подвижного состава на линию, процентов									
на пригородных маршрутах	66.0	67.2	46.4	48.5	47.0	44.8	42.6	42.8	47.2
на междугородных маршрутах	74.0	79.7	54.3	55.4	52.4	53.0	49.4	48.5	52.3
Число выполненных рейсов, тыс.									
на пригородных маршрутах	632.8	837.8	656.2	674.3	622.7	534.0	485.8	444.6	430.8
на междугородных маршрутах	105.1	157.7	79.5	73.4	63.0	56.7	47.0	45.3	46.4

Число сельских населенных пунктов, обслуживаемых автобусами, сократилось по области за 1991-2001гг. на 194 единицы (на 13.0 %). Число сельских автобусных маршрутов уменьшилось на 153 единицы (на 46.4%), их протяженность - на 7.6 тыс. км (на 56.0 %).

**ВЫПОЛНЕНИЕ РАСПИСАНИЯ ДВИЖЕНИЯ
ПАССАЖИРСКИХ ПОЕЗДОВ, АВТОБУСОВ И САМОЛЕТОВ**

(в процентах)

	1985	1990	1995	1996	1997	1998	1999	2000	2001
Удельный вес поездов, отправленных по расписанию, в общем числе отправленных пассажирских поездов (без пригородных)	...	96.3	98.1	99.3	99.7	99.9	100.0	99.9	...
Удельный вес авиарейсов, выполненных без опоздания, в общем числе запланированных рейсов	...	87.0	85.0	92.0	77.8	-	-	-	-
Удельный вес автобусных рейсов, выполненных без нарушения расписания, по видам сообщения									
внутригородское	96.0	87.7	80.9	81.2	80.1	78.8	81.3	81.8	79.4
пригородное	94.1	97.5	89.3	90.9	84.5	85.4	87.5	96.3	97.6
междугородное	98.0	97.4	86.7	88.5	85.6	89.5	87.8	97.9	98.6

В 2001г. не было осуществлено 223.2 тыс. автобусных рейсов, предусмотренных расписанием.

**ПАССАЖИРООБОРОТ ПО ВИДАМ ТРАНСПОРТА
ОБЩЕГО ПОЛЬЗОВАНИЯ**

(миллионов пассажиро-километров)

	1985	1990	1995	1996	1997	1998	1999	2000	2001
Транспорт – всего	4425.8	4878.4	3292.7	3529.6	3699.3	3210.5	3071.3	3210.5	...
в том числе:									
железнодорожный ¹⁾	2214.8	2361.3	1276.9	1268.7	1387.0	952.1	859.1	1002.9	...
автобусный	1831.8	2070.9	1284.8	1348.3	1337.3	1277.1	1220.3	1169.6	1151.0
трамвайный	165.5	174.2	418.0	528.3	559.8	569.9	598.5	628.6	695.3
троллейбусный	93.8	93.9	278.6	352.2	404.0	408.2	393.4	409.4	379.6
воздушный	119.9	178.1	34.4	32.1	11.2	3.2	-	-	-

¹⁾ Здесь и далее, с 1996г. с учетом оценки объемов перевозок пассажиров, пользующихся правом бесплатного проезда в пригородном сообщении; с 1999г. изменилась методика учета объемов перевозки работников железнодорожного транспорта (Орловско-Курское отделение филиала федерального Государственного унитарного предприятия "Московская железная дорога" (Курский регион)

**ПАССАЖИРООБОРОТ ТРАНСПОРТА
ОБЩЕГО ПОЛЬЗОВАНИЯ ПО ВИДАМ СООБЩЕНИЯ**
(миллионов пассажиро-километров)

	1985	1990	1995	1996	1997	1998	1999	2000	2001
Междугородное	...	3082.6	1146.7	977.5	835.8	688.7	719.0	823.3	...
железнодорожное ¹⁾	...	2163.3	897.4	793.8	714.4	594.8	634.3	725.9	...
автобусное	675.0	741.2	214.9	151.6	110.2	90.7	84.7	97.4	98.7
воздушное	119.9	178.1	34.4	32.1	11.2	3.2	-	-	-
Пригородное	...	781.8	878.2	867.3	991.1	634.8	454.8	469.2	...
железнодорожное ¹⁾	...	198.0	379.5	474.9	672.6	357.3	224.8	277.0	...
автобусное	503.5	583.8	498.7	392.4	318.5	277.5	230.0	192.2	178.4
Внутригородское	912.6	1014.0	1261.9	1676.2	1867.3	1886.3	1888.4	1907.5	1938.7
автобусное	653.3	745.9	565.3	795.7	903.5	908.2	896.5	869.5	863.8
трамвайное	165.5	174.2	418.0	528.3	559.8	569.9	598.5	628.6	695.3
троллейбусное	93.8	93.9	278.6	352.2	404.0	408.2	393.4	409.4	379.6
Международное	-	-	5.9	8.6	5.1	0.7	9.1	10.5	10.1
автобусное	-	-	5.9	8.6	5.1	0.7	9.1	10.5	10.1

¹⁾ Орловско-Курское отделение филиал федерального Государственного унитарного предприятия "Московская железная дорога" (Курский регион)

МАТЕРИАЛЬНО-ТЕХНИЧЕСКАЯ БАЗА ТРАНСПОРТА

НАЛИЧИЕ ПОДВИЖНОГО СОСТАВА
(на конец года, штук)

	1985	1990	1995	1996	1997	1998	1999	2000	2001
Грузовой подвижной состав:									
рабочий парк железнодорожных вагонов (в среднем в сутки)	...	7165	1983	1472	2749	2378	2421	2530	...
грузовые автомобили (включая пикапы и легковые фургоны)	32386	33071	35556	37780	36336	32263 ³⁾	35778 ³⁾	35353 ³⁾	36157 ³⁾
в том числе:									
транспорт общего пользования ¹⁾	3624	3933	3377	2890	2608	2282	1829	1453	1299
в собственности граждан	-	-	7503	11615	11959	9682 ³⁾	14639 ³⁾	15619 ³⁾	17376 ³⁾
Пассажирский подвижной состав:									
автобусы – всего	3849	3926	4468	4565	4481	4545	5064	5321	5355
в том числе:									
автобусы общего пользования ²⁾	1429	1525	1274	1254	1190	1117	1012	929	891
автомобили легковые- всего	34900	48734	69283	94625	108275	124085 ⁴⁾	137121 ⁴⁾	144726 ⁴⁾	148439 ⁴⁾
в том числе:									
служебные	...	2519	4747	5040	5234	...	4868	5003	5287
в собственности граждан	31776	45994	64498	89559	103039	114840 ⁴⁾	132253 ⁴⁾	139723 ⁴⁾	143152 ⁴⁾
трамвайные вагоны	170	193	184	183	182	182	184	183	181
троллейбусы	78	96	107	102	102	102	102	102	105
Специальные автомобили отраслей экономики (санитарные, пожарные, аварийных служб, технические, оснащенные стационарным оборудованием и т.п.)	9516	9617	8464	8363	8153	8265	7842	7747	7533

¹⁾ С 1995г. по предприятиям подотрасли “Автомобильный транспорт”

²⁾ С 1995г. эксплуатационные автобусы по предприятиям подотрасли “Автомобильный транспорт”

³⁾ Данные ГИБДД по индивидуальным владельцам без пикапов

⁴⁾ Данные ГИБДД по индивидуальным владельцам, включая пикапы

**ИСПОЛЬЗОВАНИЕ ОТДЕЛЬНЫХ ВИДОВ РАБОЧЕГО ГРУЗОВОГО
ПОДВИЖНОГО СОСТАВА ОБЩЕГО ПОЛЬЗОВАНИЯ**

	1985	1990	1995	1996	1997	1998	1999	2000	2001
Среднесуточная произво- дительность локомотива, ткм брутто:	972.1	998.0	775.0	753.0	877.0	983.0	960.0	932.0	...
электрической тяги	...	854.0	640.0	673.0	778.0	1053.0	1128.0	1001.0	...
тепловозной тяги	...	1029.0	809.0	767.0	887.0	978.0	948.0	926.0	...
Среднесуточная произво- дительность вагона, ткм нетто ¹⁾ :	5505	4707	5383	5243	2430	3658	4404	4034	...
Производительность на одну среднесписочную автомобиле- тонну ²⁾ :									
в тоннах	920	1163	190	147	169	157	169	169	144
в тонно-км	26323	26365	5375	5201	6899	7320	7925	6546	6668
Коэффициент использования парка автомобилей, процентов ²⁾	59.7	62.8	27.1	22.2	22.3	21.2	21.3	18.5	19.7
Среднее время оборота грузового вагона, сут. ¹⁾	1.47	1.61	1.58	1.55	3.50	2.88	2.52	2.38	...
Линейная скорость движения подвижного состава, км/час									
поездов (участковая)	...	27.6	32.7	34.3	39.0	40.2	37.0	38.4	...
автомобилей (эксплуатационная) ²⁾	19.3	19.9	18.7	21.3	21.7	22.7	22.6	21.7	20.5
Техническая скорость движения поездов, км/час	...	43.4	38.8	39.2	42.0	42.7	40.8	42.3	...
Производительность труда на ж/д, тыс.привед.ткм	1427.6	2106.0	944.7	841.2	736.3	797.1	977.6	940.8	...

Данные по железнодорожному транспорту приведены по Орловско-Курскому отделению филиала федерального Государственного унитарного предприятия "Московская железная дорога" (Курский регион)

¹⁾ с 1998г изменена методика учета рабочего парка грузовых вагонов (отменен технологический резерв вагонов)

²⁾ С 1995 г. по предприятиям подотрасли "Автомобильный транспорт"

**ИСПОЛЬЗОВАНИЕ ОТДЕЛЬНЫХ ВИДОВ РАБОЧЕГО
ПАССАЖИРСКОГО ПОДВИЖНОГО СОСТАВА
ОБЩЕГО ПОЛЬЗОВАНИЯ**

	1985	1990	1995	1996	1997	1998	1999	2000	2001
Производительность на одно среднесписочное автобусо- место для сидения: пассажиров	4643	5914	5128	6446	7355	7674	7580	7906	8439
пассажиро-км	47424	65273	33343	37805	38625	39572	39704	41336	44286
Коэффициент использования парка автобусов, процентов	71.6	73.5	52.0	53.2	52.1	52.0	50.7	51.6	52.5
Удельный вес использованной пассажироместимости самолетов и вертолетов в общей пассажироместимости, процентов	...	79.9	49.7	51.3	62.9	59.2	-	-	-
Линейная скорость движения автобусов (эксплуатационная), км/час	19.1	20.3	20.3	20.3	20.0	20.2	20.5	20.8	21.1

**ВНЕДРЕНИЕ ПРОГРЕССИВНОГО АВТОМОБИЛЬНОГО
ГРУЗОВОГО И ПАССАЖИРСКОГО ПОДВИЖНОГО СОСТАВА
НА ТРАНСПОРТЕ ОБЩЕГО ПОЛЬЗОВАНИЯ¹⁾**
(в процентах)

	1990	1995	1996	1997	1998	1999	2000	2001
Удельный вес в общем грузообороте автомобильного транспорта:								
газотопливных автомобилей	7.7	2.2	1.8	1.3	1.0	0.9	1.2	1.2
дизельнотопливных автомобилей	76.5	80.9	77.2	85.3	89.1	91.0	93.0	92.6
Удельный вес в общем пассажирообороте автобусов:								
газотопливных автобусов	3.4	1.6	1.5	1.0	0.4	0.2	0.1	-
дизельнотопливных автобусов	33.6	36.5	46.5	48.7	54.5	56.3	62.2	67.5

¹⁾ С 1995г. по предприятиям подотрасли "Автомобильный транспорт"

**ПОТРЕБЛЕНИЕ ТОПЛИВА АВТОТРАНСПОРТОМ
ПРЕДПРИЯТИЙ И ОРГАНИЗАЦИЙ
ОТРАСЛЕЙ ЭКОНОМИКИ ¹⁾**
(тысяч тонн)

	1990	1995	1996	1997	1998	1999	2000	2001
Автомобильный бензин	247.6	143.3	133.4	110.9	98.9	94.4	85.4	83.1
Дизельное топливо	139.9	74.8	66.3	38.2	60.0	61.6	60.2	58.3
Газ природный, млн. м ³	10.6	1.7	1.4	0.8	0.8	0.6	0.5	0.6

**ПОТРЕБЛЕНИЕ ТОПЛИВА ПРЕДПРИЯТИЯМИ
И ОРГАНИЗАЦИЯМИ ТРАНСПОРТА ¹⁾**
(тысяч тонн)

	1995	1996	1997	1998	1999	2000	2001
Авиационный бензин	0.2	0.1	0.01	0.0	-	-	-
Автомобильный бензин	23.6	20.8	18.1	16.3	12.3	12.1	11.3
Дизельное топливо ³⁾	21.3	18.4	18.4	50.0	61.8	62.2	30.9
Керосин	0.1	0.1	0.1	0.2	0.3	0.1	-
Уголь и продукты переработки угля	14.9	14.0	11.8	14.4	7.5	6.4	5.4
Газ природный ²⁾ , млн. м ³	2.6	2.4	3.3	6.3	9.2	11.5	11.5

ПОТРЕБЛЕНИЕ ЭЛЕКТРОЭНЕРГИИ ТРАНСПОРТОМ ¹⁾
(миллиардов киловатт-часов)

	1995	1996	1997	1998	1999	2000	2001
Транспорт – всего	0.22	0.20	0.17	0.15	0.16	0.25	0.19
в том числе:							
железнодорожный, воздушный, автомобильный	0.15	0.14	0.11	0.14	0.15	0.14	0.12
из него:							
железнодорожный (электротяга)	0.14	0.08	0.07	0.06	0.07	0.07	0.05
трамвайный и троллейбусный	0.04	0.04	0.04	0.04	0.04	0.04	0.04

В 2001г. на долю транспорта в общем объеме потребления электроэнергии в области приходилось 5.3%.

¹⁾ По данным организаций, отчитавшихся по форме № 4-топливо, начиная с 1998 г. включено потребление Орловско-Курским отделением филиала федерального Государственного унитарного предприятия «Московская железная дорога» (Курский регион)

²⁾ С учетом коммунально-бытовых нужд

³⁾ С 1998 г. включено потребление топлива на работу тепловозов и дизельпоездов МПС

ПРОТЯЖЕННОСТЬ ПУТЕЙ СООБЩЕНИЯ

264 ТРАНСПОРТ

(на конец года; километров)

	1985	1990	1995	1996	1997	1998	1999	2000	2001
Железнодорожные пути ¹⁾ – всего	...	1736.0	1650.9	1568.7	...	1575.0	...	1591.6	1576.5
в том числе:									
общего пользования	1110.0	1110.0	1096.4	1074.3	1067.5	1067.5	1067.5	1067.5	1062.7
необщего пользования	...	626.0	554.5	494.4	...	507.5	...	524.1	513.8
Автомобильные дороги – всего ²⁾	7808.7	9035.8	9493.0	9567.6	9761.9	9815.1	9708.3	9688.2	9648.0
в том числе:									
общего пользования ²⁾	5488.0	5397.0	5353.0	5592.4	6102.4	6279.4	6313.0	6349.4	6354.4
ведомственные	2320.7	3638.8	4140.0	3975.2	3659.5	3535.7	3395.3	3338.8	3293.6
Из общей протяженности автомобильных дорог - дороги с твердым покрытием – всего	5117.5	8126.3	8814.1	8917.1	9124.5	9172.1	9067.7	9068.2	9070.0
в том числе:									
общего пользования	3399.0	4934.0	5019.0	5294.0	5808.4	5984.4	6018.4	6055.4	6097.4
из них:									
федеральные	436.0	435.0	414.0	414.0	414.4	414.4	414.4	414.4	414.4
республиканские, краевые, областные	2963.0	4499.0	4605.0	4880.0	5394.0	5570.0	5604.0	5641.0	5683.0
ведомственные	1718.5	3192.3	3795.1	3623.1	3316.1	3187.7	3049.3	3012.8	2972.6
Трамвайные пути ¹⁾	38.3	40.4	40.4	40.4	40.4	40.4	40.4	40.4	40.4
Троллейбусные линии ¹⁾	24.3	31.1	31.2	28.3	28.3	28.3	28.3	28.3	28.3

¹⁾ Эксплуатационная длина

²⁾ Данные по официальным публикациям Госкомстата России

ПЛОТНОСТЬ ПУТЕЙ СООБЩЕНИЯ

(на конец года; километров путей на 1000 квадратных километров территории)

	1985	1990	1995	1996	1997	1998	1999	2000	2001
Железнодорожные пути – всего	...	58.2	55.4	52.6	...	52.5	...	53.1	52.5
в том числе:									
общего пользования	37.2	37.2	36.8	36.0	35.8	35.6	35.6	35.6	35.4
необщего пользования	...	21.0	18.6	16.6	...	16.9	...	17.5	17.1
Автомобильные дороги с твердым покрытием – всего	171.7	272.7	295.8	299.2	306.2	305.7	302.3	302.3	302.3
в том числе:									
общего пользования	114.1	165.6	168.4	177.6	194.9	199.5	200.6	201.9	203.2
ведомственные	57.7	107.1	127.4	121.6	111.3	106.2	101.7	100.4	99.1

**ТЕХНИЧЕСКИЕ ХАРАКТЕРИСТИКИ
ОТДЕЛЬНЫХ ВИДОВ ПУТЕЙ СООБЩЕНИЯ**

	1985	1990	1995	1996	1997	1998	1999	2000	2001
Эксплуатационная длина железнодорожных путей общего пользования, км:									
электрифицированных	171	171	168	168	201	252	252	252	247
с тепловозной тягой	939	939	928	906	867	816	816	816	816
Удельный вес в общей эксплуатационной длине железнодорожных путей общего пользования участков, процентов:									
электрифицированных	15.4	15.4	15.3	15.6	18.8	23.6	23.6	23.6	23.2
с тепловозной тягой	84.6	84.6	84.7	84.4	81.2	76.4	76.4	76.4	76.8
Длина автомобильных дорог общего пользования с твердым покрытием, км	3399.0	4934.0	5019.0	5294.0	5808.4	5984.4	6018.4	6055.4	6097.4
в том числе с усовершенствованным покрытием (асфальтобетонное, цементобетонное, черное шоссе и черное гравийное)	3237.0	4861.0	5001.0	5278.1	5789.4	5965.4	5999.4	6035.4	6077.4
Удельный вес дорог с твердым покрытием в общей длине автомобильных дорог общего пользования, процентов	61.9	91.4	93.8	94.7	95.2	95.3	95.3	95.4	96.0
Удельный вес дорог с усовершенствованным покрытием в общей длине автомобильных дорог общего пользования с твердым покрытием, процентов	95.2	98.5	99.6	99.7	99.7	99.7	99.7	99.7	99.7

АВАРИЙНОСТЬ НА ТРАНСПОРТЕ

ЧИСЛО ДОРОЖНО-ТРАНСПОРТНЫХ ПРОИСШЕСТВИЙ И ПОСТРАДАВШИХ В НИХ (в расчете на 100000 населения)

	1990	1995	1996	1997	1998	1999	2000	2001
Число происшествий	89.0	85.5	90.2	82.2	83.1	83.5	85.5	87.8
Погибло в происшествиях, человек	23.2	18.4	18.3	15.7	14.9	16.0	16.0	15.7
Ранено в происшествиях, человек	85.8	91.5	99.0	92.6	93.7	94.4	98.8	101.6

Дорожно-транспортные происшествия
(в расчете на 100000 населения)

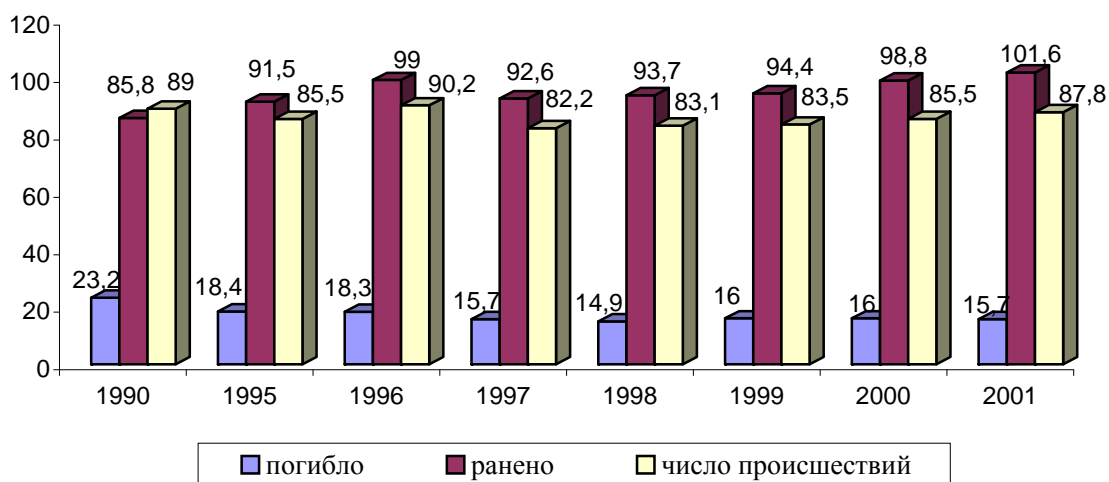

МЕТОДОЛОГИЧЕСКИЕ ПОЯСНЕНИЯ

Транспорт общего пользования - транспорт, удовлетворяющий потребности всех отраслей экономики и населения в перевозках грузов и пассажиров, перемещающий различные виды продукции между производителями и потребителями, осуществляющий общедоступное транспортное обслуживание населения. К перевозкам транспорта общего пользования относятся перевозки на коммерческой основе (за плату) пассажиров (включая граждан, пользующихся правом бесплатного проезда на общественном транспорте) или грузов. Перевозка, осуществляемая коммерческой организацией, признается перевозкой транспортом общего пользования, если из закона, иных правовых актов или выданного этой организации разрешения (лицензии) вытекает, что эта организация обязана осуществлять перевозки грузов, пассажиров и багажа по обращению любого гражданина или юридического лица.

По всем видам транспорта общего пользования, кроме автомобильного, **объем перевезенных грузов** показан по моменту отправления. На автомобильном транспорте учет перевезенных грузов осуществляется по моменту прибытия.

Перевозки грузов, пассажиров, грузооборот и пассажирооборот в международном сообщении с 1996г. включают перевозки в страны СНГ.

воздушном транспорте определены только по перевозкам транспортной авиации, т.е. без учета перевозок авиацией, применяемой в отраслях экономики.

Грузооборот в тонно-километрах определяется как сумма произведений веса каждой партии (отправки) перевозимого груза в тоннах на расстояние ее перевозки в километрах.

Транспорт необщего пользования (ведомственный), как правило, перевозит грузы и пассажиров своего предприятия, объединения (ассоциации, концерна и т.п.).

Перевозки грузов промышленным железнодорожным транспортом включают грузы, перевезенные по подъездным путям промышленных и других предприятий и организаций; являются суммой грузов, принятых с железных дорог общего пользования и переданных на эти железные дороги, а также грузов, перевезенных по подъездным путям в пределах этих предприятий и организаций без выхода на сеть общего пользования.

Транспорт как вид хозяйственной деятельности подразделяется на транспорт общего и необщего пользования.

Пассажирооборот характеризует перевозку пассажиров с учетом расстояний, на которые перевезены пассажиры.

СВЯЗЬ

<i>Основные показатели связи общего пользования</i>	<i>268</i>
<i>Услуги связи</i>	<i>269</i>
<i>Средства связи</i>	<i>271</i>
<i>Методологические пояснения</i>	<i>274</i>

В разделе представлены данные о деятельности предприятий связи, развитии их материально-технической базы.

ОСНОВНЫЕ ПОКАЗАТЕЛИ СВЯЗИ ОБЩЕГО ПОЛЬЗОВАНИЯ

	1985	1990	1995	1996	1997	1998	1999	2000	2001
Отправлено :									
писем, тыс.	36176	30180	10813	9770	9091	8189	8137	8336	8153
газет и журналов, тыс.	82984	76958	35657	29038	24301	22093	23561	28373	24619
посылок, тыс.	1110	1070	168	143	114	72	143	166	63
денежных переводов и пенсионных выплат, тыс.	5214	5394	5656	4605	5253	3371	6009	4395	4279
телеграмм, тыс.	1819	2084	847	687	613	504	454	424	402
Предоставлено между- городных телефонных разговоров, тыс.	8114	10244	12353	12388	13401	14672	17852	21490	25507
Число телефонных аппара- ратов телефонной сети общего пользования или имеющих на нее выход - всего (на конец года), тыс.	112.3	158.3	176.7	180.8	185.7	188.0	194.1	207.9	217.2
в том числе:									
городской сети	81.8	120.6	142.2	146.8	152.0	155.2	161.2	173.0	180.8
сельской сети	30.5	37.7	34.5	34.0	33.7	32.8	32.9	34.9	36.4
Число телефонных стан- ций (на конец года), шт.	500	547	554	553	553	554	550	552	554
Число основных радиотрансляционных точек (на конец года), тыс.	...	469.5	403.0	364.9	345.7	309.0	272.4	248.4	219.7
в том числе в сельской местности	...	196.7	154.7	130.6	123.5	101.5	82.3	74.2	61.1

УСЛУГИ СВЯЗИ

ОБЪЕМ УСЛУГ МЕЖДУНАРОДНОЙ СВЯЗИ

(на конец года)

	1985	1990	1995	1996	1997	1998	1999	2000	2001
Обработано международных телеграмм, тыс.	8.4	22.0	2.2	2.1	154.0	115.5	101.8	70.9	58.1
Число международных телефонных разговоров, тыс.	13.9	31.0	45.5	73.3	109.9	162.6	141.1	184.1	210.9
Отправлено международной почтовой корреспонденции :									
письменной корреспонденции, т	7.2	9.1	10.0	9.3	11.8	10.3	5.8
в том числе авиационным транспортом	0.1	0.2	0.2	0.2	0.2	0.2	0.3
посылок, шт.	358	251	319	211	266	315	109
в том числе авиационным транспортом	1	-	2	-	-	-	-

ДОХОДЫ ОТ ОСНОВНОЙ ДЕЯТЕЛЬНОСТИ ПРЕДПРИЯТИЙ СВЯЗИ

(в фактически действовавших ценах; миллионов рублей, с 1998г. –тысяч рублей)

	1985	1990	1995	1996	1997	1998	1999	2000	2001
Связь-всего	31.4	39.1	115533.0	184110.9	218012.5	233146.8	294181.7	386717.0	505631.2 ¹⁾
в том числе:									
почтовая документальная	12.4	15.5	32391.0	39349.0	53303.2	45975.9	64789.9	83416.4	108079.9
междугородная телефонная	7.0	8.9	45116.7	90815.4	101490.1	110804.7	134069.1	170876.3	219309.3
городская и сельская телефонная	4.9	6.6	27891.6	39280.5	45083.2	55908.7	71820.2	107388.0	147874.5
проводное вещание радиосвязь, радиовещание, телевидение и спутниковая связь		2.5	3078.6	5029.8	7408.1	7974.1	9334.4	12692.1	14768.9
спецсвязь и фельдсвязь	3.0	1.3	993.9	1656.5	2505.1	2981.8	69.7	122.8	548.4
контроль по использованию радиосредств и высокочастотных устройств	0.2	0.3
беспроводная радиосвязь	0.1	0.2	536.3	851.4	1116.8	1736.0	1858.0	3007.0	1331.6
	233.3	236.8	234.1	169.0	296.6

¹⁾ Общий объем услуг связи, оказанных предприятиями связи области (включая предприятия, имеющие лицензии на оказание услуг связи), без налога с предпринимательства, за 2001г. оценивается в 535.9 млн. руб.

ДОХОДЫ ОТ УСЛУГ СВЯЗИ НАСЕЛЕНИЮ ¹⁾

(в фактически действовавших ценах; миллионов рублей; с 1998г.-тысяч рублей)

	1990	1995	1996	1997	1998	1999	2000	2001
Связь-всего	16.1	35121.2	58071.0	75150.6	91538.2	126452.0	187333.6	257846.9
в том числе:								
почтовая	5.9	10031.0	14617.0	20879.8	23097.5	28335.3	36005.6	43793.9
документальная междугородная телефонная	2.0	1656.7	2325.2	2415.7	2771.8	3730.7	4898.8	6879.9
городская и сельская телефонная	3.0	14259.1	27814.8	31049.6	33842.0	48888.6	68811.9	96593.7
радиосвязь, радиовещание, телевидение и спутниковая связь	3.2	6860.2	9701.6	14996.1	25420.2	37905.5	67194.9	98164.9
звуковая проводная	-	-	-	-	-	-	48.6	381.9
беспроводная радиосвязь	2.0	2307.8	3592.4	5783.9	6388.3	7571.3	10346.5	11990.3
госинспекция электросвязи	-	-	-	-	-	-	-	28.5
	-	6.4	20.0	25.5	18.4	20.6	27.3	13.8

¹⁾ В этой и последующих таблицах данные приведены по предприятиям Минсвязи России (включая акционерные общества, образованные в процессе приватизации государственных предприятий электросвязи), Федеральной службы почтовой связи России.

ОХВАТ НАСЕЛЕНИЯ ТЕЛЕВИЗИОННЫМ ВЕЩАНИЕМ ²⁾

(на конец года; процентов)

	1990	1995	1996	1997	1998	1999	2000	2001
Все население	100	100	100	100	100	100	100	100
в том числе имеет возмож- ность принимать телевизионные программы-всего	95.8	97.1	97.1	97.1	97.6	97.6	97.6	97.6
из них:								
три и более	-	33.4	40.8	40.8	41.0	41.0	41.0	41.0
только две	83.0	51.0	48.9	48.9	49.2	49.2	49.2	49.2
только одну	12.8	12.7	7.4	7.4	7.4	7.4	7.4	7.4
не имеет возможности принимать телеви- зионные программы	4.2	2.9	2.9	2.9	2.4	2.4	2.4	2.4
коммерческие программы	-	32.6	33.3	33.3	33.5	33.5	33.5	41.0

²⁾ По опубликованным данным Госкомстата России

ОХВАТ НАСЕЛЕНИЯ РАДИОВЕЩАНИЕМ в 2001г.

(на конец года; в процентах от общей численности населения)

	Все население	в том числе сельское
Имеет возможность принимать радиовещательные программы		
государственные программы:		
“Радио России”	97.4	93.8
“Маяк”	92.4	88.2
коммерческие программы	29.7	3.2

СРЕДСТВА СВЯЗИ

ОСНОВНЫЕ ПОКАЗАТЕЛИ РАЗВИТИЯ ПОЧТОВОЙ СВЯЗИ

	(на конец года)									
	1985	1990	1995	1996	1997	1998	1999	2000	2001	
Число почтообрабатывающих машин, шт.	302	362	245	305	338	175	173	174	174	
Число погрузочно-разгрузочных и транспортных средств, шт.	656	638	717	719	712	696	687	646	497	
Число почтовых ящиков, шт.	5483	4145	3886	3587	3375	3303	3432	3479	3367	
в том числе:										
в городской местности	957	818	655	620	670	654	636	651	672	
в сельской местности	4526	3327	3231	2967	2705	2649	2796	2828	2695	
Обеспеченность почтовыми ящиками (на 10000 населения), шт.	40.8	31.0	28.9	26.7	25.3	24.9	26.1	26.7	26.1	
в том числе:										
в городской местности	12.9	10.3	8.1	7.6	8.2	8.0	7.9	8.1	8.4	
в сельской местности	74.7	61.2	60.2	55.9	51.7	51.5	55.3	57.0	55.4	
Число почтальонов по доставке почты – всего, человек	2835	2630	2273	2226	2164	2089	1925	1901	1911	
в том числе:										
в городской местности	788	737	461	444	434	417	391	378	386	
в сельской местности	2047	1893	1812	1782	1730	1672	1534	1523	1525	

ОСНОВНЫЕ ПОКАЗАТЕЛИ РАЗВИТИЯ ГОРОДСКОЙ И СЕЛЬСКОЙ ТЕЛЕФОННОЙ СВЯЗИ ОБЩЕГО ПОЛЬЗОВАНИЯ

	(на конец года)									
	1985	1990	1995	1996	1997	1998	1999	2000	2001	
Число телефонных станций	500	547	554	553	553	554	550	552	554	
в том числе:										
городской сети	39	52	52	54	55	56	54	55	56	
сельской сети	461	495	502	499	498	498	496	497	498	
Общая емкость телефонных станций, номеров	113214	148014	179644	182164	185094	196217	210070	211277	215761	
в том числе:										
городской сети	77864	106614	134346	137016	139896	150969	164872	165851	169511	
сельской сети	35350	41400	45298	45148	45198	45248	45198	45426	46250	
Число телефонных аппаратов телефонной сети общего пользования или имеющих на нее выход, шт.	112293	158333	176703	180838	185736	187990	194057	207945	217184	
из них основные	...	145792	166093	172021	178689	180145	187663	201776	211181	
в том числе:										
городской сети	81757	120638	142168	146796	152042	155162	161196	173022	180763	
из них основные	...	110290	133132	139346	145976	148137	155599	167639	175529	
сельской сети	30536	37695	34535	34042	33694	32828	32861	34923	36421	
из них основные	...	35502	32961	32675	32713	32008	32064	34137	35652	

	продолжение									
	1985	1990	1995	1996	1997	1998	1999	2000	2001	
Из общего числа телефонных аппаратов телефонной сети общего пользования или имеющих на нее выход: аппараты, подсоединенные к станциям Госкомсвязи России, шт.	97839	140928	159330	163121	166929	172719	179265	192612	200673	
в том числе:										
городской сети	69253	103448	124969	129260	133409	140376	146864	158049	164657	
сельской сети	28586	37480	34361	33861	33520	32343	32401	34563	36016	
Телефонные аппараты, подсоединенные к телефонным станциям других министерств, ведомств и имеющих выход на сеть Госкомсвязи России, шт.	14454	17405	17373	17717	18807	15271	14792	15333	16511	
в том числе:										
городской сети	12504	17190	17199	17536	18633	14786	14332	14973	16106	
сельской сети	1950	215	174	181	174	485	460	360	405	
Число домашних телефонных аппаратов сети общего пользования или имеющих на нее выход, шт.	51450	91089	118870	124624	132426	138072	146608	159740	167763	
из них основные	...	90949	118665	124423	132124	137875	145757	158869	167287	
в том числе:										
городской сети	41769	74134	97325	101965	108458	113963	121926	132716	138773	
из них основные	...	73994	97155	101802	108283	113835	121161	131966	138396	
сельской сети	9681	16955	21545	22659	23968	24109	24682	27024	28990	
из них основные	...	16955	21510	22621	23841	24040	24596	26903	28891	
Число таксофонов городской и сельской телефонной сети (включая универсальные между-городно-городские и междугородно-сельские), шт.	960	1567	1499	1456	1510	1538	1549	1554	1603	

окончание

	1985	1990	1995	1996	1997	1998	1999	2000	2001
в том числе:									
городской сети	935	1519	1460	1431	1477	1500	1512	1516	1574
сельской сети	25	48	39	25	33	38	37	38	29
Удельный вес основ- ных телефонных аппаратов, присоеди- ненных к станциям Госкомсвязи России, имеющих выход на АМТС, %	...	32.7	75.4	79.8	82.9	84.5	86.9	89.1	89.0
в том числе:									
городской сети	...	44.8	92.0	94.7	96.3	96.4	97.2	97.8	95.7
сельской сети	...	-	15.8	23.6	30.2	33.8	40.7	49.6	58.7

На начало 2002г. очередь на установку домашних телефонов составляла 47.8 тыс. заявлений, из них 7.1тыс. – от льготных категорий граждан.

В то же время имеющиеся мощности городских и сельских телефонных станций используются соответственно на 95.8 и 76.9% и не задействовано 17.7 тыс. номеров. На селе не имеют телефонной связи 54.9% объектов соцкультбыта.

ОСНОВНЫЕ ПОКАЗАТЕЛИ РАЗВИТИЯ МЕЖДУГОРОДНОЙ И МЕЖДУНАРОДНОЙ ТЕЛЕФОННОЙ СВЯЗИ ОБЩЕГО ПОЛЬЗОВАНИЯ (на конец года)

	1995	1996	1997	1998	1999	2000	2001
Протяженность междугородных и международных телефонных каналов, тыс.км	306.0	294.0	297.2	297.5	298.3	294.3	369.6
Удельный вес междугородных и международных телефонных каналов, оборудованных аппаратурой исходящей автоматики и полуавтоматики, %	92.9	95.9	95.9	96.5	96.8	96.8	96.8
Емкость автоматических междугородных и международных станций, каналов	4110	4110	4110	5966	5966	6065	5973
Число междугородных и международных таксофонов, шт.	119	70	68	93	107	108	...

МЕТОДОЛОГИЧЕСКИЕ ПОЯСНЕНИЯ

Сводный статистический ежегодник 2002

Средства связи области подразделяются на средства связи общего пользования и ведомственные.

Сеть связи общего пользования - составная часть взаимоувязанной сети связи, открытая для пользования всем физическим и юридическим лицам, в услугах которой этим лицам не может быть отказано.

Ведомственная связь предназначена для внутрипроизводственных и технологических целей.

Электрическая связь - передача и прием знаков, сигналов, письменного текста, изображений и звуков или сообщений любого рода по проводной, радио, оптической или другим электромагнитным системам.

Почтовая связь - прием, обработка, перевозка и доставка почтовых отправок, а также экспедирование, доставка и распространение периодической печати.

Телефакс - вид документальной связи, предназначенной для факсимильной связи (передачи неподвижных изображений) между оконечными абонентскими устройствами по общегосударственной автоматической коммутируемой телефонной сети.

Телекс - международная абонентская телеграфная сеть.

Сотовая связь - мобильная система радиотелефонной связи. Принцип действия этой системы заключается в том, что принимающие станции с выходом на АТС подобно пчелиным сотам покрывают город (район). По мере перемещения владельца сотового радиотелефона он автоматически переключается с одной станции на другую.

Передача данных с коммутацией пакетов - вид электросвязи, обеспечивающий передачу сообщений данных по назначению по специальным сетям связи, при которой сообщения передаются, принимаются, коммутируются в виде пакетов данных.

Электронная почта - высокоскоростная передача информации, подготовленной или обрабатываемой на входе средствами вычислительной техники, по каналам электросвязи с промежуточным накоплением в "электронных почтовых ящиках".

Основные телефонные аппараты - телефонные аппараты, занимающие самостоятельные номера на городской телефонной станции, в том числе спаренные телефонные аппараты, предназначенные для общего пользования.

Домашние телефонные аппараты - телефонные аппараты, установленные в квартирах (жилых домах), в том числе основные.

Таксофоны универсальные (междугородно-городские, междугородно-сельские) - таксофоны, с которых осуществляются междугородные и местные телефонные разговоры.

Пейджер - приемник системы персонального радиовызова.

торговля

<i>Основные показатели торговли</i>	276
<i>Розничная торговля и общественное питание</i>	277
<i>Оптовая торговля</i>	283
<i>Методологические пояснения</i>	290

ОСНОВНЫЕ ПОКАЗАТЕЛИ ТОРГОВЛИ

(в фактически действовавших ценах;
миллиардов рублей, с 1998г. - миллионов рублей)

	1985	1990	1995	1996	1997 ¹⁾	1998 ¹⁾	1999 ¹⁾	2000 ¹⁾	2001 ¹⁾
Оборот розничной торговли	1.2	1.9	2864.3	3829.9	4949.0	5968.0	10352.9	12454.2	15090.2
в том числе:									
продовольственные товары	0.6	0.8	1520.9	1811.4	2046.9	2661.7	4455.6	5380.2	6232.3
непродовольственные товары	0.6	1.1	1343.4	2018.5	2902.1	3306.3	5897.3	7074.0	8857.9
Оборот розничной торговли торгующих организаций	1.2	1.7	2057.9	2464.8	3701.8	4564.0	8273.3	9422.0	10944.3
Продажа на рынках	-	0.2	806.4	1365.1	1247.2	1404.0	2079.6	3032.2	4145.9
Оборот розничной торговли в расчете на душу населения – всего, тыс.руб., с 1998г. – руб.	0.9	1.4	2125.0	2847.7	3694.4	4480.8	7833.6	9512.9	11646.4
в том числе:									
продовольственные товары	0.4	0.6	1128.3	1346.9	1528.0	1998.4	3371.4	4109.6	4810.0
непродовольственные товары	0.5	0.8	996.7	1500.8	2166.4	2482.4	4462.2	5403.3	6836.4
Оборот общественного питания	0.1	0.1	169.3	194.7	232.2	242.7	355.3	421.4	481.6
Оборот общественного питания в расчете на душу населения – всего, тыс.руб., с 1998г. – руб.	0.1	0.1	125.6	144.7	173.3	182.2	268.8	321.9	371.7

¹⁾ Оборот розничной торговли приведен включая организации ГУТ МО

РОЗНИЧНАЯ ТОРГОВЛЯ И ОБЩЕСТВЕННОЕ ПИТАНИЕ

РАСПРЕДЕЛЕНИЕ ОБОРОТА РОЗНИЧНОЙ ТОРГОВЛИ И ОБОРОТА ОБЩЕСТВЕННОГО ПИТАНИЯ

Годы	Распределение оборота					
	Оборот розничной торговли	по формам собственности		Оборот общест- венного питания	по формам собствен- ности	
		негосудар- ственная	государ- ственная		негосудар- ственная	государ- ственная
Миллиардов рублей, с 1998г.- миллионов рублей						
1985	1.2	0.5	0.7	0.1	-	0.1
1990	1.9	0.9 ¹⁾	1.0	0.1	-	0.1
1995	2864.3	2517.7	346.6	169.3	126.6	42.7
1996	3829.9	3432.5	397.4	194.7	147.0	47.7
1997	4949.0	4472.6	476.4	232.2	180.4	51.8
1998	5968.0	5569.6	398.4	242.7	191.9	50.8
1999	10352.9	9597.9	755.0	355.3	277.1	78.2
2000	12454.2	11400.6	1053.6	421.4	301.6	119.8
2001	15090.2	13934.3	1155.9	481.6	317.2	164.4
В процентах						
1985	100	42.7	57.3	100	-	100.0
1990	100	47.4	52.6	100	-	100.0
1995	100	87.9	12.1	100	74.8	25.2
1996	100	89.6	10.4	100	75.5	24.5
1997	100	90.4	9.6	100	77.7	22.3
1998	100	93.3	6.7	100	79.1	20.9
1999	100	92.7	7.3	100	78.0	22.0
2000	100	91.5	8.5	100	71.6	28.4
2001	100	92.3	7.7	100	65.9	34.1

¹⁾ Покупка товаров у частных лиц по данным бюджетной статистики.

ИНДЕКСЫ ФИЗИЧЕСКОГО ОБЪЕМА

	1985	1995	1996	1997	1998	1999	2000	2001
Оборот розничной торговли								
в процентах к предыдущему году	102.6	72.7	91.3	114.9	96.0	88.7	97.8	101.8
в процентах к 1990		53.3	47.7	54.2	51.8	47.3	46.5	47.1
Оборот общественного питания								
в процентах к предыдущему году	102.1	66.5	76.0	107.8	83.8	70.4	92.4	95.7
в процентах к 1995			76.0	21.4	17.9	12.6	11.7	11.2

**СООТНОШЕНИЕ
ПРОДОВОЛЬСТВЕННЫХ И НЕПРОДОВОЛЬСТВЕННЫХ ТОВАРОВ
В ОБОРОТЕ РОЗНИЧНОЙ ТОРГОВЛИ**

(в процентах)

	1985	1990	1995	1996	1997	1998	1999	2000	2001
Все товары	100	100	100	100	100	100	100	100	100
в том числе:									
продовольственные	47.0	42.1	53.1	47.3	41.4	44.6	43.0	43.2	41.3
непродовольственные	53.0	57.9	46.9	52.7	58.6	55.4	57.0	56.8	58.7

**РАСПРЕДЕЛЕНИЕ ОБОРОТА РОЗНИЧНОЙ ТОРГОВЛИ
И ОБЩЕСТВЕННОГО ПИТАНИЯ ПО ФОРМАМ СОБСТВЕННОСТИ**

(в фактически действовавших ценах;
миллиардов рублей, с 1998г. - миллионов рублей)

	1985	1990	1995	1996	1997	1998	1999	2000	2001
Оборот розничной торговли – всего	1.2	1.9	2864.3	3829.9	4949.0	5968.0	10352.9	12454.2	15090.2
в том числе:									
государственная	0.7	1.0	346.6	397.4	476.4	398.4	755.0	1053.6	1155.9
потребительская									
кооперация	0.5	0.7	194.8	226.0	242.4	220.4	338.5	331.0	200.4
частная		0.2	1836.0	2754.6	3878.9	4907.2	8534.1	10416.7	13048.5
прочие формы собственности (общественных организаций, совместных предприятий)			486.9	451.9	351.3	442.0	725.3	652.9	685.4
Оборот общественного питания – всего	0.1	0.1	169.3	194.7	232.2	242.7	355.3	421.4	481.6
в том числе:									
государственная	0.1	0.1	42.7	47.7	51.8	50.8	78.2	119.8	164.4
потребительская									
кооперация	-	-	12.0	13.7	12.9	12.1	16.3	15.3	16.6
частная	-	-	83.0	115.2	148.5	155.0	238.8	240.2	247.3
прочие формы собственности	-	-	31.6	18.1	19.0	24.8	22.0	46.1	53.3

ПРОДАЖА АЛКОГОЛЬНЫХ НАПИТКОВ И ТАБАЧНЫХ ИЗДЕЛИЙ

(тысяч декалитров)

	1990	1995	1996	1997	1998	1999	2000	2001
Водка и ликеро-водочные изделия	1363.8	1193.0	729.1	873.6	570.0	619.6	780.7	880.5
Вино	304.3	262.0	185.5	306.6	191.0	169.7	205.1	211.6
Коньяк	22.8	16.0	11.2	5.5	7.7	7.8	9.9	10.4
Шампанское	38.7	113.0	78.8	109.7	84.9	39.1	58.9	61.1
Пиво	4232.3	1491.0	3009.2	2994.4	2985.0	3862.2	4199.7	5592.2
Алкогольные напитки в абсолютном								
алкоголе – всего	767.6	591.9	417.4	524.4	384.1	430.8	515.7	611.2
в расчете на душу населения, л	5.74	4.39	3.10	3.91	2.88	3.25	3.94	4.72
в натуральном выражении в расчете на душу населения:								
водка и ликеро-водочные изделия	10.20	8.85	5.42	6.52	4.29	4.69	5.96	6.80
вино	2.28	1.94	1.38	2.29	1.43	1.28	1.57	1.63
коньяк	0.17	0.12	0.08	0.04	0.06	0.06	0.08	0.08
шампанское	0.29	0.84	0.59	0.82	0.64	0.30	0.45	0.47
пиво	31.65	11.05	22.37	22.35	22.41	29.22	32.08	43.16
Табачные изделия-всего, млн.руб., с 1998 г.– тыс.руб.	27.5	16372	12545	38058	39891	60101	132397	128521

¹⁾ С 1997 г. включены досчет на объем неформальной деятельности и продажа на смешанных и продовольственных рынках

**ПРОДАЖА ОТДЕЛЬНЫХ ТОВАРОВ
НА ВЕЩЕВЫХ, СМЕШАННЫХ И ПРОДОВОЛЬСТВЕННЫХ РЫНКАХ**

	1995		1996		1997		1998	
	млрд. руб.	в % к итогу	млрд. руб.	в % к итогу	млрд. руб.	в % к итогу	млн. руб.	в % к итогу
Все товары	806.4	100	1365.1	100	1247.2	100	1404.0	100
Продовольственные товары	242.4	30.1	400.4	29.3	369.2	29.6	428.2	30.5
Мясо и птица	115.3	14.3	114.3	8.4	112.3	9.0	132.0	9.4
Масло животное	33.3	4.1	27.8	2.0	27.3	2.2	31.6	2.3
Масло растительное	10.8	1.3	7.6	0.6	11.1	0.9	15.8	1.1
Колбасные изделия	16.6	2.1	18.8	1.4	24.9	2.0	44.0	3.1
Яйца	3.3	0.4	7.6	0.6	6.2	0.5	8.6	0.6
Сахар	19.6	2.4	13.2	1.0	13.2	1.1	17.3	1.2
Кондитерские изделия	9.7	1.2	20.0	1.5	16.8	1.3	26.7	1.9
Картофель	6.4	0.8	5.2	0.4	5.9	0.5	7.0	0.5
Овощи	9.1	1.1	12.4	0.9	19.8	1.6	22.2	1.6
Плоды, ягоды, арбузы и дыни	10.6	1.3	23.0	1.7	22.8	1.8	27.6	2.0
Непродовольственные товары	564.0	69.9	964.7	70.7	878.0	70.4	975.8	69.5
Одежда и белье	56.3	7.0	26.5	1.9	381.7	30.6	450.1	33.4
Трикотажные изделия	56.2	7.0	91.3	6.7	57.1	4.6	65.1	5.7
Обувь	75.2	9.3	234.3	17.2	164.8	13.2	204.8	14.6
Телерадиотовары	44.1	5.5	71.0	5.2	32.4	2.6	32.7	2.3
Парфюмерия	6.5	0.8	23.3	1.7	20.2	1.6	30.2	2.4
Галантерея	9.7	1.2	20.2	1.5	18.3	1.5	17.0	1.9
Табачные изделия	1.2	0.1	21.3	1.6	17.2	1.4	11.2	0.8

продолжение

	1999		2000		2001	
	млн. руб.	в % к итогу	млн. руб.	в % к итогу	млн. руб.	в % к итогу
Все товары	2079.6	100	3032.2	100	4145.9	100
Продовольственные товары	655.0	31.5	938.7	31.0	1397.5	33.7
Мясо и птица	225.5	10.8	240.6	7.9	379.9	9.2
Масло животное	47.1	2.3	47.5	1.6	61.8	1.5
Масло растительное	28.4	1.4	25.0	0.8	39.9	1.0
Колбасные изделия	58.7	2.8	78.9	2.6	119.8	2.9
Яйца	19.4	0.9	25.4	0.8	41.2	1.0
Сахар	36.9	1.8	47.5	1.6	63.9	1.5
Кондитерские изделия	42.8	2.1	54.7	1.8	87.7	2.1
Картофель	12.1	0.6	15.4	0.5	14.6	0.4
Овощи	46.1	2.2	51.5	1.7	87.0	2.1
Плоды, ягоды, арбузы и дыни	56.9	2.7	78.7	2.6	111.7	2.7
Непродовольственные товары	1424.6	68.5	2093.5	69.0	2748.4	66.3
Одежда и белье	590.1	28.4	640.9	21.1	872.3	21.0
Трикотажные изделия	82.9	4.0	76.0	2.5	135.8	3.3
Обувь	267.3	12.9	409.2	13.5	724.2	17.5
Телерадиотовары	38.4	2.7	42.5	1.4	55.3	1.3
Парфюмерия	40.2	2.8	23.0	0.8	25.5	0.6
Табачные изделия	17.2	0.8	21.7	0.7	23.0	0.6

**СТРУКТУРА ИЗДЕРЖЕК ОБРАЩЕНИЯ
ОРГАНИЗАЦИЙ РОЗНИЧНОЙ ТОРГОВЛИ**

(в процентах)

	1995	1996	1997	1998	1999	2000	2001
Издержки обращения	100	100.0	100	100	100	100	100
в том числе:							
материальные затраты	23.5	22.3	16.3	12.7	11.8	17.7	16.7
из них:							
на топливо и электроэнергию ¹⁾	5.1	9.7	8.4	7.2	6.7	6.2	8.0
по транспортировке грузов							
сторонними организациями	5.8	4.2	4.2	2.7	1.7	1.7	0.9
затраты на оплату труда	32.1	33.1	37.6	37.9	35.9	35.9	39.7
отчисления на социальные							
нужды	12.3	12.5	14.2	14.2	13.3	13.5	14.4
амортизация основных							
фондов	3.6	6.3	5.5	4.7	3.8	4.1	4.1
прочие затраты	28.5	25.8	26.4	30.5	35.2	28.8	25.1
из них:							
отчисления во							
внебюджетные фонды	1.6	1.2	1.1	0.4	0.5	0.6	0.3
обязательные страховые							
платежи	0.3	0.2	0.3	0.3	0.2	0.4	0.3
арендная плата	2.7	3.3	2.4	3.3	3.4	2.9	3.3
проценты по кредитам							
банков	6.5	5.0	1.5	2.5	5.3	2.8	1.9
оплата услуг сторонних							
организаций	5.5	5.2	7.1	6.6	5.3	5.1	7.5

¹⁾ С 1997 г. – энергия

**СТРУКТУРА ИЗДЕРЖЕК ОБРАЩЕНИЯ
ОРГАНИЗАЦИЙ ОБЩЕСТВЕННОГО ПИТАНИЯ**
(в процентах)

	1995	1996	1997	1998	1999	2000	2001
Издержки обращения	100	100	100	100	100	100	100
в том числе:							
материальные затраты	25.4	25.3	17.6	13.0	12.0	19.6	15.4
из них:							
на топливо и электроэнергию ¹⁾	9.9	13.4	13.9	10.2	9.0	7.0	7.3
по транспортировке грузов сторонними организациями	2.4	2.2	2.7	1.5	1.8	2.8	1.0
затраты на оплату труда	39.3	38.3	43.3	46.4	44.4	40.6	46.3
отчисления на социальные нужды	15.1	14.5	16.6	17.5	17.0	15.6	16.4
амортизация основных фондов	3.6	5.9	4.3	3.3	2.5	2.2	1.4
прочие затраты	16.6	16.0	18.2	19.8	24.1	22.0	20.5
из них:							
отчисления во внебюджетные фонды	0.8	0.4	-	0.2	0.2	0.1	0.0
обязательные страховые платежи	-	0.4	-	0.3	0.9	0.2	-
арендная плата	2.4	1.5	0.5	3.4	3.5	3.1	0.2
проценты по кредитам банков	2.4	1.1	-	0.2	0.2	0.1	0.1
оплата услуг сторонних организаций	3.6	4.5	4.3	3.5	3.1	4.1	3.1

¹⁾ С 1997 г. – энергия

**ФИНАНСОВЫЕ ПОКАЗАТЕЛИ ДЕЯТЕЛЬНОСТИ ОРГАНИЗАЦИЙ
РОЗНИЧНОЙ ТОРГОВЛИ И ОБЩЕСТВЕННОГО ПИТАНИЯ**

(без субъектов малого предпринимательства;
миллиардов рублей, с 1998 г. – миллионов рублей)

	1995	1996	1997	1998	1999	2000	2001
Валовой доход	236.6	216.8	281.1	226.4	318.5	308.4	323.0
в том числе:							
розничная торговля	211.2	192.3	263.3	209.0	296.5	285.8	305.4
общественное питание	25.4	24.5	17.8	17.4	22.0	22.6	17.6
Издержки обращения	208.8	225.3	209.4	221.7	310.1	299.7	304.7
в том числе:							
розничная торговля	183.6	198.4	190.7	203.8	289.7	278.8	285.4
общественное питание	25.2	26.9	18.7	17.9	20.4	20.9	19.3
Уровень издержек обра- щения в процентах к валовому доходу:							
розничная торговля	86.9	103.2	72.4	97.5	97.7	97.6	93.5
общественное питание	99.2	109.8	105.1	102.9	92.7	92.5	109.7

ОПТОВАЯ ТОРГОВЛЯ

ОБОРОТ ОПТОВОЙ ТОРГОВЛИ

(миллиардов рублей, с 1998г. – миллионов рублей)

	1995	1996	1997	1998	1999	2000	2001
Оборот оптовой торговли предприятий всех отраслей экономики	-	-	8072.3	8850.2	10469.1	18543.1	23031.2
в % к предыдущему году	-	-	-	97.5	81.8	109.7	103.5
в том числе:							
организаций оптовой торговли ¹⁾	989.0	2265.3	3766.6	4868.0	6697.2	11975.9	15346.5
в % к предыдущему году	-	105.3	128.6	98.6	95.2	112.5	106.8

¹⁾ Данные приведены по кругу организаций оптовой торговли соответствующего года

ПОТРЕБИТЕЛЬСКИЕ ТОВАРНЫЕ ЗАПАСЫ¹⁾

(на конец года, миллионов рублей)

	1998	1999	2000	2001
Потребительские товарные запасы предприятий всех отраслей экономики	442.3	590.3	884.8	751.8
в том числе:				
в организациях оптовой торговли	109.1	159.1	417.0	317.0

¹⁾ Без субъектов малого предпринимательства

ПРОДАЖА ОРГАНИЗАЦИЯМИ ОПТОВОЙ ТОРГОВЛИ ОТДЕЛЬНЫХ ВИДОВ ПРОДУКЦИИ (ТОВАРОВ)¹⁾

	1995	1996	1997	1998	1999	2000	2001
Продукция производственно-технического назначения:							
Прокат черных металлов готовый, тыс. т	10.4	5.0	10.8	18.6	15.8	3.7	3.6
Трубы стальные, т	2068	915	2906	7790	2767	1385	1829
Шины, тыс. шт.	40.5	43.2	44.7	74.0	22.2	24.7	36.3
Автомобили грузовые, шт.	444	1022	743	270	147	75	116
Автомобили легковые, шт.	750	1181	706	430	204	224	127
Цемент, тыс. т	2.8	5.3	20.0	10.1	5.3	16.1	6.6
Бензины автомобильные, тыс. т	78.2	67.6	66.4	79.4	11.9	4.8	3.6
Топливо дизельное, тыс. т	77.0	70.7	72.4	66.8	42.8	25.0	25.3
Пиломатериалы, м ³	110	594	1533	516	278	742	590
Продовольственные товары:							
Мясо и птица, т	-	-	3.0	91.7	31.4	2.1	14.5
Консервы мясные, туб	13	10	1031	461	29	98	5
Консервы молочные, туб	47	22	578	3031	27	0.9	1.3
Масло растительное, т	266	78	113	73	0.2	-	82
Сахар, т	5907	7233	10229	5395	2777	1612	704
Кондитерские изделия, т	801	44	45	85	18	-	-
Товарная пищевая рыбная продукция, т	2787	2278	1701	1344	654	11	88
Мука, т	1837	312	3375	8792	1393	23713	4090
Крупа, т	898	101	461	671	687	797	589

¹⁾ Без субъектов малого предпринимательства

ЗАПАСЫ ПРОДУКЦИИ (ТОВАРОВ) В ОРГАНИЗАЦИЯХ ОПТОВОЙ ТОРГОВЛИ ¹⁾
(на конец года)

	1995	1996	1997	1998	1999	2000	2001
Продукция производственно-технического назначения:							
Прокат черных металлов готовый, тыс. т	2.2	1.2	1.3	1.5	1.4	1.6	0.9
Трубы стальные, т	410	890	1186	554	408	335	593
Шины, тыс. шт.	1.8	3.2	3.0	10.8	1.2	0.9	4.5
Автомобили грузовые, шт.	15	164	33	15	9	1	4
Автомобили легковые, шт.	3	41	28	-	6	15	6
Цемент, т	5	-	95	70	19	8	47
Бензины автомобильные, тыс. т	4.2	1.9	0.1	3.2	0.3	0.0	0.0
Топливо дизельное, тыс. т	1.9	4.1	0.9	2.9	1.3	0.1	0.5
Пиломатериалы, м ³	-	205	126	2	5	14	37
Продовольственные товары:							
Мясо и птица, т	-	-	-	2.6	-	-	1.3
Консервы мясные, туб	-	-	5	-	63	4.5	-
Консервы молочные, туб	-	2	24	14	-	0.4	-
Масло растительное, т	-	15	3	-	-	-	-
Сахар, т	342	176	103	52	128	6	212
Кондитерские изделия, т	1.0	-	-	0.2	1.3	-	-
Товарная пищевая рыбная продукция, т	205	237	269	260	76	48	-
Мука, т	16	23	30	21	297	1396	499
Крупа, т	6	3	13	28	324	398	215

¹⁾ Без субъектов малого предпринимательства

БИРЖЕВАЯ ДЕЯТЕЛЬНОСТЬ

	1995	1996	1997	1998	1999	2000	2001
Количество брокерских контор, ед.	69	61	61	61	62	61	61
Число проведенных торгов, ед.	259	260	164	37	51	46	54
Число заключенных сделок – всего, ед.	385	152	107	39	32	23	27
в том числе по:							
потребительским товарам	39	7	-	-	-	-	-
продукции производственно- технического назначения	346	145	107	39	32	23	27
Среднесписочная численность работавших, чел.	12	10	6	4	4	4	4
Начислено на оплату труда работникам, млн. руб. ¹⁾	45.0	102.0	100.0	70.0	91.5	60.0	91.0
Оборот биржи - всего, млн. руб. ¹⁾	6138.1	3071.1	1134.8	360.0	416.6	295.7	350.9
в том числе по:							
потребительским товарам	2509.1	1801.2	-	-	-	-	-
продукции производственно- технического назначения	3629.0	1269.9	1134.8	360.0	416.6	295.7	350.9
Сумма доходов по процентам от сделок, млн. руб. ¹⁾	77.0	69.0	29.0	11.5	19.0	15.0	17.0

¹⁾ С 1998г. – тысяч рублей

**ТОРГОВЛЯ ПРОДУКЦИЕЙ (ТОВАРАМИ) С ДРУГИМИ
РЕГИОНАМИ РОССИЙСКОЙ ФЕДЕРАЦИИ**

**ВЫВОЗ ПРОДУКЦИИ ПРОИЗВОДСТВЕННО-ТЕХНИЧЕСКОГО НАЗНАЧЕНИЯ
ПРОМЫШЛЕННЫМИ ПРЕДПРИЯТИЯМИ И ОРГАНИЗАЦИЯМИ
ОПТОВОЙ ТОРГОВЛИ ¹⁾**

	1995	1996	1997	1998	1999	2000	2001
Руды черных металлов, млн. т	6.7	5.0	6.0	9.5	12.0	12.8	11.6
Волокна и нити химические, тыс. т	3.8	2.5	2.0	2.7	1.4	0.5	4.9
Лакокрасочные материалы, тыс. т	3.1	2.6	4.3	4.9	5.9	3.2	3.1
Спирт этиловый, млн. дкл	1.4	0.4	1.0	1.0	0.9	0.4	0.3
Пиломатериалы, тыс. м ³	0.1	0.4	0.2	0.0	0.2	-	0.1
Древесно-волоконистые плиты, тыс.м ² усл.	18.4	49.5	125.6	203.3	520.7	860.1	882.3
Линолеум, тыс. м ²	240.1	176.9	295.0	466.4	580.5	580.0	215.2
Стеновые материалы, млн.усл.кирпича	0.8	0.9	9.2	11.8	20.9	26.1	38.2
Щебень и гравий, тыс.м ³	86.7	63.3	59.8	12.6	53.1	6.0	1.7
Пеньковолокно, тыс. т	0.2	0.1	0.1	0.1	0.1	0.0	0.1
Кожтовары хромовые, млн.дм ²	9.5	2.7	1.9	5.2	1.6	2.0	39.5
Пряжа шерстяная, т	444.1	838.6	277.0	184.5	276.7	176.5	171.4
Пряжа объемная, т	572.1	300.0	103.0	275.8	868.3	1329.2	1435.0
Металлорежущие станки, шт.	-	-	-	-	-	-	5
Кузнечно-прессовые машины, шт.	33	29	15	19	14	8	11
Станки деревообрабатывающие, шт.	165	37	27	37	117	213	214
Аккумуляторы, аккумуляторные батареи свинцовые автомобильные, тыс.шт.	374.6	336.0	357.7	281.7	493.5	674.3	797.7
Пленка полимерная, т	1330.9	2727.0	3784.8	4679.8	4308.3	6930.6	6321.9

¹⁾ Без субъектов малого предпринимательства

**ВВОЗ ПРОДУКЦИИ ПРОИЗВОДСТВЕННО-ТЕХНИЧЕСКОГО НАЗНАЧЕНИЯ
ПРОМЫШЛЕННЫМИ ПРЕДПРИЯТИЯМИ И ОРГАНИЗАЦИЯМИ
ОПТОВОЙ ТОРГОВЛИ ¹⁾**

	1995	1996	1997	1998	1999	2000	2001
Бензины автомобильные, тыс.т	83.7	58.0	70.6	59.1	23.2	41.7	148.3
Бензины авиационные, тыс.т	0.5	0.2	0.7	0.5	0.1	0.0	-
Топливо дизельное, тыс.т	114.4	98.4	86.6	91.1	68.5	69.3	124.2
Топливо для реактивных двигателей (авиационный керосин), тыс.т	3.4	2.9	5.9	2.7	3.3	0.0	-
Топочный мазут, тыс.т	121.5	176.6	152.4	97.1	115.3	105.7	99.4
Масла дизельные, тыс.т	9.6	7.4	4.1	3.3	2.9	3.1	2.0
Нефтебитум, тыс.т	15.0	17.6	7.3	11.7	12.1	10.8	11.1
Уголь, тыс. т	360.0	276.6	177.3	304.8	322.2	260.6	259.8
Кокс металлургический сухой, тыс. т	-	0.2	14.9	3.7	9.3	6.1	4.4

	продолжение						
	1995	1996	1997	1998	1999	2000	2001
Чугун переделный, тыс. т	-	0.3	0.6	-	0.3	1.1	42.6
Чугун литейный, тыс. т	0.7	1.8	1.9	0.5	0.3	2.3	9.7
Прокат черных металлов готовый, тыс. т	69.1	48.3	38.0	50.5	31.7	25.9	27.5
Трубы стальные – всего, тыс. т	14.2	11.7	28.4	12.0	8.4	7.5	11.0
Лента стальная холоднокатаная, тыс. т	2.4	2.0	1.2	2.0	0.6	1.4	1.1
Электроды сварочные, тыс. т	0.8	0.5	0.5	0.2	0.4	0.3	0.3
Удобрения минеральные (в пересчете на 100% пит. веществ), тыс. т	23.0	33.2	30.7	14.7	22.8	29.4	28.9
Химические волокна и нити, тыс. т	1.5	0.8	0.7	0.2	0.1	0.3	0.0
Сода каустическая 100%, тыс. т	0.8	0.9	0.8	0.6	0.8	0.6	1.2
Сода кальцинированная 100%, тыс. т	1.3	1.5	1.4	1.0	2.1	2.0	1.6
Пленка полимерная, т	143.3	194.2	73.0	117.0	62.4	106.5	91.2
Каучуки синтетические, тыс. т	13.8	12.9	13.1	13.4	8.3	10.9	11.6
Лакокрасочные материалы, тыс. т	0.9	0.8	0.8	0.4	1.1	0.6	0.5
Этиловый спирт, тыс. дкл	212.4	55.0	-	1.0	5.4	47.2	42.7
Шины для грузовых автомобилей, тыс. шт.	59.5	40.8	30.1	13.5	13.3	76.2	40.4
Шины для легковых автомобилей, тыс. шт.	17.0	22.2	27.8	22.6	26.0	60.0	27.7
Шины для сельхозмашин, тыс. шт.	5.1	4.5	3.6	1.2	1.4	3.4	6.6
Шины для мотоциклов, мотороллеров и мопедов, тыс. шт.	4.6	2.6	4.7	0.2	4.3	39.3	5.3
Деловая древесина, тыс. м ³	34.6	31.1	17.1	14.7	8.6	19.3	16.2
Пиломатериалы, тыс. м ³	17.4	23.4	20.7	21.2	18.1	15.9	12.5
Древесно-волоконистые плиты, тыс. м ² усл.	415.8	98.3	210.6	105.6	247.7	724.1	1023.8
Древесностружечные плиты, тыс. м ² усл.	1.9	0.5	0.6	1.0	1.1	0.7	0.4
Фанера клееная, м ³	855	383	123	50	350	256	350
Картон – всего, тыс. т	40.9	31.7	41.5	21.8	51.2	33.8	52.5
Бумага – всего, тыс. т	5.3	2.8	4.8	2.4	3.6	4.8	4.3
Белок кормовой микробиологический, тыс. т	0.7	1.1	1.4	0.7	0.6	0.5	0.6
Цемент, тыс. т	102.4	59.7	73.4	73.8	66.4	98.4	100.2
Материалы мягкие кровельные и изоляция, тыс. м ²	2273.6	1328.9	1352.3	1641.7	1846.8	1072.8	2040.9
Стекло строительное, тыс. м ²	196.2	146.4	109.4	102.2	114.3	40.7	19.2
Плитки керамические глазурованные для облицовки, тыс. м ²	237.9	115.3	148.7	88.6	40.5	25.9	28.4
Линолеум (рулоны и плитки), тыс. м ²	165.6	8.7	22.9	78.7	74.2	14.5	2.1
Радиаторы и конвекторы отопительные, тыс. кВт.ч	19.0	11.2	5.6	20.8	7.7	7.3	6.0
Ванны, тыс. шт.	4.1	1.5	2.4	2.2	3.7	3.9	4.2
Листы асбестоцементные (шифер), млн. усл. плит	17.1	7.6	6.3	5.8	6.3	9.0	9.4
Стеновые материалы, млн. усл. кирпича	11.8	4.5	8.6	12.6	11.7	25.7	20.9
Щебень и гравий, тыс. м ³	439.9	352.4	111.2	430.6	296.9	402.3	337.5
Льноволокно, т	400.9	476.8	285.7	26.9	236.5	23.1	129.6
Пеньковолокно, т	650.9	363.1	347.7	192.4	235.1	326.4	174.5
Шерсть мытая в пересчете на чистое волокно, т	142.5	116.9	33.4	2.0	-	-	-
Кожтовары хромовые, млн. дм ²	1.2	1.8	1.2	0.9	1.2	4.6	5.1
Пряжа хлопчатобумажная, т	268.9	81.9	51.9	29.5	40.8	58.0	45.8
Пряжа шерстяная, т	4.6	1.6	-	0.5	2.7	3.0	0.2

¹⁾ Без субъектов малого предпринимательства

**ВЫВОЗ И ВВОЗ ОТДЕЛЬНЫХ ПОТРЕБИТЕЛЬСКИХ ТОВАРОВ
ПРОМЫШЛЕННЫМИ ПРЕДПРИЯТИЯМИ И ОРГАНИЗАЦИЯМИ
ОПТОВОЙ ТОРГОВЛИ ¹⁾**

	1995	1996	1997	1998	1999	2000	2001
Вывоз							
Мяса и птицы, тыс. т	9.7	7.1	4.7	6.9	3.2	4.5	5.8
Колбасных изделий, тыс. т	1.6	0.9	0.7	0.3	0.1	0.1	0.1
Консервов мясных, туб	493	137	54	105	19	1	-
Консервов мясорастительных, туб	76.0	38.0	3.0	44.0	3.0	2.4	-
Масла животного, тыс. т	2.0	1.5	1.0	1.0	1.1	1.2	0.5
Сыра, тыс. т	1.3	1.3	1.4	1.6	2.0	1.9	1.6
Консервов молочных, туб	22838	9563	13938	18731	33472	36320	2385
Муки, тыс. т	12.5	5.3	11.9	6.5	15.5	20.3	24.6
Крупы, тыс. т	35.8	11.1	3.8	2.0	4.0	3.0	2.0
Макаронных изделий, тыс. т	3.5	2.7	4.9	4.6	7.6	6.4	6.6
Сахара, тыс. т	26.1	75.1	24.3	9.8	31.8	18.3	10.0
Кондитерских изделий, тыс. т	9.8	12.8	16.0	15.9	14.5	14.9	14.6
Товарной пищевой рыбной продукции, т	464.0	-	197.0	215.0	162.0	-	62.6
Водки и ликеро-водочных изделий, тыс. дкл	616.2	161.9	212.8	118.0	156.8	91.2	73.8
Табачных изделий, млн. шт.	1099.3	1015.6	990.1	865.1	975.7	2416.1	2205.0
Трикотажных изделий, тыс. шт.	3162	838	456	737	1224	1742	1231
Кожаной обуви, тыс. пар	695	792	987	607	374	638	465
Ввоз							
Мяса и птицы, тыс. т	0.04	...	0.1	1.5	0.1	0.1	0.3
Колбасных изделий, тыс. т	1.1	...	1.9	2.4	1.6	3.5	4.3
Консервов мясных, туб	624	...	584	758	439	264.7	646.6
Консервов мясорастительных, туб	599	658	581	74.5	128.1
Масла животного, тыс. т	0.4	...	0.6	0.3	0.3	0.6	0.3
Сыра, тыс. т	0.3	...	0.1	0.3	0.2	0.2	0.2
Консервов молочных, туб	1343	1320	1432	1533	266
Макаронных изделий, тыс. т	0.4	8.6	0.3	0.3	0.5	0.3	0.5
Сахара, т	3941	7440	3110	3282	1195	3902	7070
Овощных консервов, туб	706	318	308	415	140	255	230
Фруктовых консервов, туб	276	353	763	305	279	1545	1842
Томатной продукции, туб	894	188	142	86	66	253	730
Масла растительного, т	525	619	1988	469	623	2187	2915
Товарной пищевой рыбной продукции, т	2056	1757	624	666	374	888	744
Рыбных консервов, туб	612	277	298	28	114	57	48
Холодильников бытовых, шт.	9629	6254	6463	4815	4556	3150	643
Стиральных машин, шт.	4445	1471	2266	3108	2276	149	22
Синтетических моющих средств, т	1358	282	250	618	254	1178	1135
Хлопчатобумажных тканей, тыс. м	2352	1599	1001	376	338	2700	2289
Шерстяных тканей и платков, тыс. м	128	93	44	37	23	31	24
Шелковых тканей, тыс. м	988	689	1123	913	410	1422	48
Трикотажных изделий, тыс. шт.	280	155	45	10	16	46	27
Телевизоров, шт.	2039	2035	231	97	220	836	1181

¹⁾ Без субъектов малого предпринимательства

НАЛИЧИЕ ТОРГОВОЙ СЕТИ ¹⁾

(на конец года)

	Количество собственных (без сданных в аренду) и арендованных объектов	
	1998	1999
Общетоварные склады, ед.	384	406
складская площадь, тыс м ²	284.5	275.2
складской объем, тыс. м ³	1212.3	1211.2
Распределительные холодильники, ед.	40	34
Холодильники (холодильное оборудование), ед.	898	1158
Хранилища для картофеля, овощей и фруктов, ед.	34	36
объем единовременного хранения товаров, тыс. т	18.1	12.0
Магазины, ед.	1811	1863
торговая площадь, тыс. м ²	202.9	200.6
Павильоны, ед.	41	33
торговая площадь, тыс. м ²	1.1	0.8
Палатки, киоски, ед.	208	137
Аптеки, ед.	100	103
торговая площадь, тыс. м ²	4.2	6.0
Аптечные киоски, ед.	118	144
Закусочные, ед.	20	23
в них мест	393	451
Рестораны, кафе, бары, ед.	56	57
в них мест	2817	2879
Прочие объекты общественного питания, ед.	187	162
в них мест	17073	16445

¹⁾ По организациям оптовой, розничной торговли, общественного питания (без субъектов малого предпринимательства).

**ФИНАНСОВЫЕ ПОКАЗАТЕЛИ ДЕЯТЕЛЬНОСТИ
ПРЕДПРИЯТИЙ ОПТОВОЙ ТОРГОВЛИ ¹⁾**

(без субъектов малого предпринимательства;
миллиардов рублей, с 1998 г. – миллионов рублей)

	1995	1996	1997	1998	1999	2000	2001
Валовой доход	62.6	139.8	262.3	181.6	290.6	441.8	549.2
Издержки обращения	46.7	66.4	127.4	110.0	186.6	242.9	384.6
Уровень издержек обращения в процентах к валовому доходу	74.6	47.5	48.5	60.6	64.2	55.0	70.0

¹⁾ Без предприятий отрасли материально-техническое снабжение

**СТРУКТУРА ИЗДЕРЖЕК ОБРАЩЕНИЯ
ОРГАНИЗАЦИЙ ОПТОВОЙ ТОРГОВЛИ**

(без субъектов малого предпринимательства,
в процентах)

	1995	1996	1997	1998	1999	2000	2001
Издержки обращения	100	100	100	100	100	100	100
в том числе:							
Материальные затраты	21.6	27.0	22.9	23.0	20.5	16.3	18.8
из них:							
на топливо и электроэнергию ¹⁾	3.2	9.9	6.0	5.5	3.5	2.0	1.3
по транспортировке грузов сторонними организациями	9.6	11.0	14.6	6.7	7.7	2.2	6.1
Затраты на оплату труда	24.2	31.0	21.7	24.4	19.0	19.2	22.6
Отчисления на социальные нужды	9.4	11.7	8.4	9.3	7.2	6.0	8.0
Амортизация основных фондов	2.8	3.6	6.1	3.9	2.8	4.0	6.5
Прочие затраты	42.0	26.7	40.9	39.4	50.5	54.5	44.1
из них:							
отчисления во внебюджетные фонды	2.1	1.1	0.2	0.7	1.4	0.3	1.4
обязательные страховые платежи	0.4	0.1	-	-	0.2	0.1	0.2
арендная плата	2.8	1.2	6.2	4.8	2.6	2.4	4.5
проценты по кредитам банков	8.6	2.7	4.4	7.7	1.8	7.2	17.5
оплата услуг сторонних организаций	3.8	5.0	6.0	8.2	21.4	8.7	14.0

¹⁾ С 1997г. - энергия

МЕТОДОЛОГИЧЕСКИЕ ПОЯСНЕНИЯ

Оборот розничной торговли - стоимость проданных населению за наличный расчет потребительских товаров. В оборот розничной торговли включается, кроме того, стоимость продовольственных товаров, отпущенных из розничной торговой сети с оплатой по безналичному расчету организациям социальной сферы для питания обслуживаемых ими категорий населения.

Данные об обороте розничной торговли включают в себя стоимость товаров, проданных населению организациями, для которых розничная торговля является основными видами деятельности, организациями других отраслей экономики, если они осуществляют продажу населению приобретенных на стороне потребительских товаров или товаров собственного производства через торговые заведения, находящиеся на их балансе, или с оплатой через свою кассу, и стоимость товаров, проданных физическими лицами на вещевых, смешанных и продовольственных рынках.

Оборот розничной торговли в организациях торговли и других отраслей экономики определяется на основе форм федерального государственного статистического наблюдения, на рынках - путем выборочных статистических обследований.

Кроме того, в соответствии с требованиями, системы национальных счетов оборот розничной торговли торгующих организаций досчитывается на объемы скрытой деятельности.

Динамику оборота розничной торговли и продажи отдельных товаров характеризуют индексы физического объема, которые определяются путем сопоставления величины товарооборота за отчетный и базисный период в сопоставимых ценах.

Оптовая продажа - перепродажа (продажа без видоизменения) приобретенных ранее любых товаров для профессионального использования (переработки или дальнейшей продажи) юридическим и физическим (без регистрации юридического лица) лицам.

Объем оптовой продажи формируется по данным сплошного статистического наблюдения за крупными и средними организациями, которое проводится с месячной периодичностью, а также ежеквартальных выборочных обследований малых предприятий с распространением данных на генеральную совокупность.

Кроме того, в соответствии с требованиями системы национальных счетов объем оптовой продажи торгующих организаций досчитывается на объемы скрытой деятельности.

услуги

Объем платных
услуг населению 292

Объем бытовых услуг
населению 293

20

ОБЪЕМ ПЛАТНЫХ УСЛУГ НАСЕЛЕНИЮ¹⁾
(в фактически действовавших ценах)

Годы	Млн. руб., с 1998г. – тыс.руб.	В % к предыдущему году
1995	554200	96.3
1996	959764	98.9
1997	1225118	98.7
1998	1226258	82.4
1999	1678349	105.6
2000	2074865	93.3
2001	3059075	103.6

¹⁾ В этой и последующих таблицах данные приведены с учетом реализации платных и бытовых услуг во всех каналах.

СТРУКТУРА ОБЪЕМА ПЛАТНЫХ УСЛУГ НАСЕЛЕНИЮ
(в процентах)

	1995	1996	1997	1998	1999	2000	2001
Все оказанные услуги	100	100	100	100	100	100	100
в том числе:							
бытовые	29.4	30.7	30.0	19.1	16.1	16.6	13.2
пассажирского транспорта	26.5	21.0	17.8	14.4	14.6	17.3	17.6
связи	7.9	8.0	8.9	11.1	10.4	12.7	11.5
жилищно-коммунальные	17.7	19.1	22.4	27.7	22.6	20.0	27.6
культуры	0.6	0.6	0.5	0.6	0.6	0.6	0.7
туристские и экскурсионные	0.4	1.1	0.4	0.3	0.6	0.6	0.5
физической культуры и спорта	0.1	0.3	0.1	0.3	0.3	0.3	0.2
медицинские	3.1	3.5	3.7	4.0	4.6	5.0	4.2
санаторно-оздоровительные	3.0	3.1	3.4	3.7	2.8	3.8	4.4
правового характера	8.5	9.1	7.3	6.8	11.9	8.3	7.2
системы образования	2.3	2.8	4.1	6.2	9.9	8.9	9.2
другие	0.5	0.7	1.4	5.8	5.6	5.9	3.7

СТРУКТУРА ОБЪЕМА ПЛАТНЫХ УСЛУГ НАСЕЛЕНИЮ
в 2001 г.

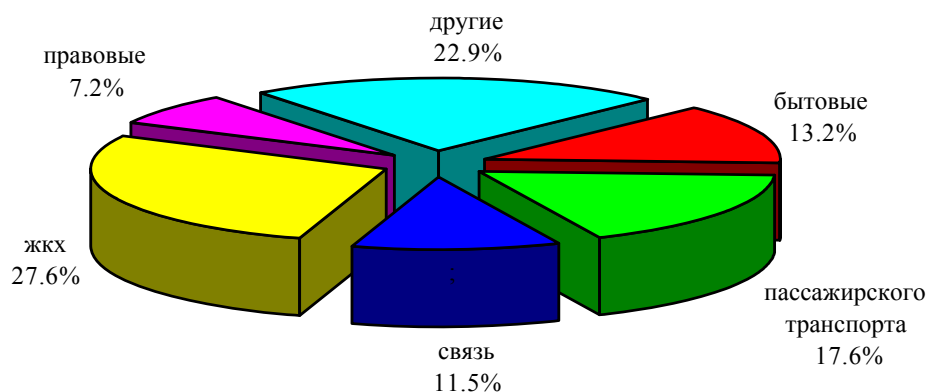

ОБЪЕМ БЫТОВЫХ УСЛУГ НАСЕЛЕНИЮ

Годы	Млн.руб., с 1998г.-тыс.руб.	В % к предыдущему году
1995	163092	196.7
1996	294755	113.9
1997	367660	106.9
1998	234486	59.6
1999	269720	92.8
2000	344935	98.4
2001	403579	96.6

ОБЪЕМ БЫТОВЫХ УСЛУГ НАСЕЛЕНИЮ ПО ВИДАМ

	1995		1996		1997	
	млн.руб.	в % к итогу	млн.руб.	в % к итогу	млн.руб.	в % к итогу
Объем бытовых услуг	163092	100	294755	100	367660	100
в том числе:						
ремонт и пошив обуви	3960	2.4	4937	1.7	5471	1.5
ремонт и пошив одежды, вязка трикотажных изделий	9538	5.8	14020	4.7	10649	2.9
ремонт бытовой радио- электронной аппаратуры, бытовых машин и приборов, ремонт и изготовление металлоизделий	8974	5.5	15237	5.2	27014	7.3
ремонт и техническое обслуживание автомо- транспортных средств	6948	4.3	11593	3.9	12271	3.3
ремонт и изготовление мебели	2504	1.5	4793	1.6	5688	1.5

продолжение

294 УСЛУГИ

	1995		1996		1997	
	млн.руб.	в % к итогу	млн.руб.	в % к итогу	млн.руб.	в % к итогу
химическая чистка и						
крашение	371	0.2	574	0.2	1652	0.5
услуги прачечных	1628	1.0	2137	0.7	4323	1.2
ремонт и строительство						
жилья и других построек	89077	54.6	164420	55.8	185910	50.6
услуги фотографий	1695	1.0	2529	0.8	2087	0.6
услуги бань и душевых	631	0.4	1122	0.4	1348	0.4
услуги парикмахерских	4978	3.1	6988	2.4	9141	2.5
услуги предприятий по						
прокату	1553	1.0	1158	0.4	1263	0.3
транспортно-экспедитор-						
ские услуги	15020	9.2	33897	11.5	54344	14.8
ритуальные услуги	5992	3.7	12323	4.2	15895	4.3
прочие виды услуг	10223	6.3	19027	6.5	30604	8.3

продолжение

	1998		1999	
	тыс. руб.	в % к итогу	тыс. руб.	в % к итогу
Объем бытовых услуг	234486	100	269720	100
в том числе:				
ремонт и пошив обуви	5466	2.3	9558	3.5

продолжение

	1998		1999	
	тыс. руб.	в % к итогу	тыс. руб.	в % к итогу
ремонт и пошив одежды, вязка трикотажных изделий	9973	4.3	10997	4.1
ремонт бытовой радио- электронной аппаратуры, бытовых машин и приборов, ремонт и изготовление металлоизделий	14694	6.3	18158	6.7
ремонт и техническое обслуживание автомо- транспортных средств	10899	4.6	16094	6.0
ремонт и изготовление мебели	4748	2.0	6812	2.5
химическая чистка и крашение	1118	0.6	862	0.3
услуги прачечных	1746	0.7	1170	0.4
ремонт и строительство жилья и других построек	86632	36.9	96044	35.6
услуги фотографий	4266	1.8	7389	2.7
услуги бань и душевых	1469	0.6	1877	0.7
услуги парикмахерских	7453	3.2	9839	3.7
услуги предприятий по прокату	1672	0.7	150	0.1
транспортно-экспедитор- ские услуги	44725	19.1	36282	13.5
ритуальные услуги	13959	6.0	18946	7.0
прочие виды услуг	25666	10.9	35542	13.2

продолжение

	2000		2001	
	тыс.руб.	в % к итогу	тыс.руб.	в % к итогу
Объем бытовых услуг	344935	100	403579	100
в том числе:				
ремонт и пошив обуви	13653	4.0	21102	5.2
ремонт и пошив одежды, вязка трикотажных изделий	13239	3.8	15349	3.8
ремонт бытовой радио- электронной аппаратуры, бытовых машин и приборов, ремонт и изготовление металлоизделий	21755	6.4	20673	5.2
ремонт и техническое обслуживание автомо- транспортных средств	25624	7.4	34392	8.5
ремонт и изготовление мебели	7399	2.1	16705	4.1
химическая чистка и крашение	1021	0.3	1649	0.4
услуги прачечных	1278	0.4	2787	0.7
ремонт и строительство жилья и других построек	123261	35.7	124659	30.9
услуги фотографий	10304	3.0	15969	4.0
услуги бань и душевых	2496	0.7	3327	0.8
услуги парикмахерских	12465	3.6	13693	3.4
услуги предприятий по прокату	287	0.1	546	0.1
транспортно-экспедиторские услуги	43286	12.5	53793	13.3
ритуальные услуги	25033	7.3	31310	7.8
прочие виды услуг	43834	12.7	47625	11.8

наука

Объем научно-технических работ 298

Численность и выпуск аспирантов 299

Раздел содержит данные, характеризующие состояние и развитие основных составляющих научного потенциала области, а также результаты научных разработок.

ОБЪЕМ НАУЧНО - ТЕХНИЧЕСКИХ РАБОТ

(в фактически действовавших ценах, миллионов рублей, с 1998 г. – тысяч рублей)

	1995	1996	1997	1998	1999	2000	2001
Всего							
Объем научно-технических работ	20331.6	36591.6	43615.8	52756.1	98224.8	319945.7	431089.0
из них:							
исследования и разработки	19438.2	35732.1	41509.4	52206.4	95506.5	318336.1	429615.1
научно-технические услуги	893.4	859.5	2106.4	549.7	2718.3	1609.6	1473.9
в том числе выполнено собственными силами							
Объем научно-технических работ	18636.6	33598.6	35895.8	47522.6	86081.6	291723.0	407940.7
из них:							
исследования и разработки	17899.2	33135.1	34225.5	46972.9	83814.9	290114.0	406566.8
научно-технические услуги	737.4	463.5	1670.3	549.7	2266.7	1609.6	1373.9

ЧИСЛО ОРГАНИЗАЦИЙ, ВЫПОЛНЯВШИХ ИССЛЕДОВАНИЯ И РАЗРАБОТКИ

	1990	1995	1996	1997	1998	1999	2000	2001
Научные организации	38	30	27	25	24	22	24	26
в том числе:								
научно-исследовательские	4	4	4	6	15	9	9	9
конструкторские	7	8	5	3	-	1	1	1
проектные и проектно-изыскательские	7	2	2	2	1	2	2	2
высшие учебные заведения	4	4	4	4	4	4	4	4
научно-технические подразделения на промышленных предприятиях	11	7	7	5	3	5	5	5
прочие организации	5	5	5	5	1	1	3	5

**ЧИСЛЕННОСТЬ РАБОТНИКОВ ОРГАНИЗАЦИЙ,
ВЫПОЛНЯВШИХ НАУЧНЫЕ ИССЛЕДОВАНИЯ И РАЗРАБОТКИ**
(человек)

Годы	Работники основной деятельности	в том числе:		
		специалисты, выполнявшие научные исследования и разработки ¹⁾	вспомога- тельный персонал	прочие
1995	2607	1644	628	335
1996	2253	1433	568	252
1997	2038	1271	534	233
1998	2213	1223	561	429
1999	2141	1226	522	393
2000	2016	1296	485	235
2001	1980	1221	506	253

¹⁾ Без учета научно-педагогических работников вузов, выполнявших наряду с педагогической деятельностью научно-технические работы

ЧИСЛЕННОСТЬ И ВЫПУСК АСПИРАНТОВ
(человек)

	1990	1995	1996	1997	1998	1999	2000	2001
Всего аспирантов	140	331	385	494	583	625	734	840
в том числе обучавшихся:								
с отрывом от производства	99	154	196	280	349	414	505	584
без отрыва от производства	41	177	189	214	234	211	229	256
В научных учреждениях (без вузов)								
в том числе обучавшихся:								
с отрывом от производства	18	8	6	12	20	19	20	22
без отрыва от производства	11	2	2	10	15	15	15	17
В высших учебных заведениях	122	323	379	482	563	606	714	818
в том числе обучавшихся:								
с отрывом от производства	88	152	194	270	334	399	490	567
без отрыва от производства	34	171	185	212	229	207	224	251
Всего выпущено аспирантов	29	56	76	68	89	135	163	141
Научными учреждениями (без вузов)	1	2	1	3	2	4	5	6
в том числе обучавшихся:								
с отрывом от производства	1	2	-	-	2	3	5	5
без отрыва от производства	-	-	1	3	-	1	-	1
Высшими учебными заведениями:								
в том числе обучавшихся:								
с отрывом от производства	28	54	75	65	87	131	158	135
без отрыва от производства	22	27	44	35	53	74	113	101
без отрыва от производства	6	27	31	30	34	57	45	34

ЧИСЛЕННОСТЬ И ВЫПУСК АСПИРАНТОВ ПО ОТРАСЛЯМ НАУК

(человек)								
	1990	1995	1996	1997	1998	1999	2000	2001
Численность аспирантов								
Всего	140	331	385	494	583	625	734	840
в том числе								
по отраслям наук								
физико-математических	8	16	14	20	29	30	31	26
химических	2	8	10	12	17	17	18	16
биологических	10	24	24	36	40	41	57	56
технических	17	87	107	140	133	127	120	153
сельскохозяйственных	18	21	31	37	47	42	52	50
исторических	8	24	23	28	35	38	43	60
экономических	1	18	33	54	64	74	114	121
философских	-	8	10	14	14	12	14	13
филологических	7	17	18	21	27	32	31	37
географических	2	10	13	11	10	13	9	-
юридических	-	5	12	10	12	16	25	27
педагогических	2	18	22	42	74	95	117	137
медицинских	41	46	47	47	52	54	56	71
фармацевтических	18	17	10	9	9	9	14	17
ветеринарных	-	3	2	4	6	6	6	6
психологических	6	3	3	3	5	6	15	19
социологических	-	6	6	6	9	13	12	18
о земле	-	-	-	-	-	-	-	13
Выпуск аспирантов								
Всего	29	56	76	68	89	135	163	141
в том числе								
по отраслям наук								
физико-математических	1	6	4	2	2	7	7	11
химических	2	4	1	3	2	2	7	5
биологических	3	6	7	4	10	8	20	15
технических	-	8	13	12	34	35	36	31
сельскохозяйственных	1	5	3	12	4	13	14	15
исторических	-	1	6	6	6	11	9	4
экономических	1	2	3	2	6	17	20	13
философских	-	-	1	-	1	6	3	4
филологических	1	4	7	2	1	6	9	6
географических	-	-	-	4	4	3	-	-
юридических	-	-	-	1	1	1	1	4
педагогических	-	3	3	3	1	9	16	15
медицинских	15	10	13	10	13	13	13	11
фармацевтических	4	4	9	4	3	3	2	1
ветеринарных	-	-	2	1	-	-	2	2
психологических	1	3	1	1	-	-	1	3
социологических	-	-	3	1	1	1	3	-
о земле	-	-	-	-	-	-	-	1

финансы

*Задолженность предприятий
и организаций* 302

*Удельный вес убыточных
предприятий и организаций* 310

*Основные показатели
деятельности
коммерческих банков* 311

*Отдельные показатели
деятельности
страховых организаций* 311

*Методологические
пояснения* 314

Раздел представляет статистику государственных финансов, денежно-кредитной системы, данные о деятельности страховых организаций, платежно-расчетных отношениях предприятий (организаций).

ЗАДОЛЖЕННОСТЬ ПРЕДПРИЯТИЙ И ОРГАНИЗАЦИЙ ОТРАСЛЕЙ ЭКОНОМИКИ

(на конец года, миллионов рублей)

	1998	1999	2000	2001
Суммарная задолженность по обязательствам	19060.9	23912.1	29987.7	31004.6
в том числе просроченная	11787.5	14230.3	16235.0	15133.6
Из суммарной задолженности кредиторская задолженность	17623.9	22148.3	25595.5	24090.6
в том числе просроченная	11269.9	13785.2	15720.6	14665.1
задолженность по кредитам банков и займам	1437.0	1763.8	4392.2	6914.0
в том числе просроченная	517.6	445.1	514.4	468.5
Дебиторская задолженность	10887.9	11949.2	14343.5	15449.3
в том числе просроченная	5807.3	6713.0	7963.3	8776.4

СТРУКТУРА СУММАРНОЙ ЗАДОЛЖЕННОСТИ ПО ОБЯЗАТЕЛЬСТВАМ ПРЕДПРИЯТИЙ И ОРГАНИЗАЦИЙ ОТРАСЛЕЙ ЭКОНОМИКИ в 2001г.

(на конец года, в процентах)

	Всего	в том числе			
		промыш- ленность	сельское хозяйство	строитель- ство	транс- порт
Суммарная задолженность по обязательствам	100	100	100	100	100
в том числе :					
кредиторская	77.7	69.5	87.7	95.4	99.4
задолженность по кредитам и займам	22.3	30.5	12.3	4.6	0.6
Просроченная суммарная задолженность по обязательствам	100	100	100	100	100
в том числе :					
кредиторская	96.9	96.5	95.9	100	100
задолженность по кредитам и займам	3.1	3.5	4.1	-	-

продолжение

	в том числе				
	связь	торговля и общественное питание	оптовая торговля продукцией производственно-технического назначения	жилищно-коммунальное хозяйство	прочие виды деятельности
Суммарная задолженность по обязательствам	100	100	100	100	100
в том числе :					
кредиторская задолженность по кредитам и займам	66.2	84.1	81.6	99.1	66.6
Просроченная суммарная задолженность по обязательствам	100	100	100	100	100
в том числе :					
кредиторская задолженность по кредитам и займам	-	0.9	11.6	-	3.5

**РАСПРЕДЕЛЕНИЕ КРЕДИТОРСКОЙ И ДЕБИТОРСКОЙ ЗАДОЛЖЕННОСТИ
ПРЕДПРИЯТИЙ И ОРГАНИЗАЦИЙ
ОТРАСЛЕЙ ЭКОНОМИКИ в 2001г.**

(на конец года, в процентах)

	Всего	в том числе			
		промышленность	сельское хозяйство	строительство	транспорт
Кредиторская задолженность	100	50.7	21.9	8.9	1.7
в том числе просроченная	100	46.7	30.2	11.4	2.0
из нее свыше 3-х месяцев	100	43.2	32.9	11.8	1.9
Дебиторская задолженность	100	58.3	6.6	10.4	1.2
в том числе просроченная	100	63.8	6.3	12.6	1.3
из нее свыше 3-х месяцев	100	59.7	7.2	13.1	1.3

продолжение

	В ТОМ ЧИСЛЕ				
	связь	торговля общественное питание	и оптовая торговля продукцией производственно-технического назначения	жилищно-коммунальное хозяйство	прочие виды деятельности
Кредиторская задолженность	0.5	8.9	1.4	4.7	1.3
в том числе просроченная	0.1	3.4	1.2	4.3	0.7
из нее свыше 3-х месяцев	0.1	3.7	1.4	4.4	0.6
Дебиторская задолженность	0.5	10.5	3.7	7.2	1.6
в том числе просроченная	0.5	6.1	1.8	6.5	1.1
из нее свыше 3-х месяцев	0.4	7.1	2.1	7.9	1.2

**ПРОСРОЧЕННАЯ КРЕДИТОРСКАЯ ЗАДОЛЖЕННОСТЬ
ПО ОТРАСЛЯМ ЭКОНОМИКИ В 2001г.**
(на конец года, миллионов рублей)

	Просроченная кредиторская задолженность	в том числе			Из общей просроченной задолженности длительностью свыше 3-х месяцев
		поставщикам	в бюджет	по платежам в государственные внебюджетные фонды	
Промышленность	6847.0	2934.8	1660.4	1346.3	5274.8
в процентах к итогу	100	42.9	24.3	19.7	77.0
Сельское хозяйство	4431.1	1698.1	631.2	1827.4	4024.8
в процентах к итогу	100	38.3	14.2	41.2	90.8
Строительство	1668.6	594.4	491.8	381.2	1447.4
в процентах к итогу	100	35.6	29.5	22.8	86.7
Транспорт	296.5	54.6	124.4	103.7	226.1
в процентах к итогу	100	18.4	42.0	35.0	76.3
Связь	11.8	4.7	5.6	0.2	10.1
в процентах к итогу	100	39.8	47.5	1.7	85.6
Торговля и общественное питание	501.4	453.0	27.7	12.6	452.1
в процентах к итогу	100	90.3	5.5	2.5	90.2
Оптовая торговля продукцией производственно-технического назначения	173.9	115.1	32.5	4.3	166.4
в процентах к итогу	100	66.2	18.7	2.5	95.7
Жилищно-коммунальное хозяйство	634.9	257.0	164.2	178.4	534.7
в процентах к итогу	100	40.5	25.9	28.1	84.2
Прочие виды деятельности	99.9	59.3	20.0	12.2	83.0
в процентах к итогу	100	59.4	20.0	12.2	83.1

**ПРОСРОЧЕННАЯ ДЕБИТОРСКАЯ ЗАДОЛЖЕННОСТЬ
ПО ОТРАСЛЯМ ЭКОНОМИКИ в 2001г.**

(на конец года, миллионов рублей)

	Просро- ченная дебитор- ская за- должен- ность	покупа- телей	в том числе		Из общей просрочен- ной задол- женности длитель- ностью свыше 3-х месяцев
			по по- лучен- ным вексе- лям	из нее государ- ственных заказчиков по оплате за поставлен- ную про- дукцию	
Промышленность	5597.7	4061.0	8.3	29.5	4027.9
в процентах к итогу	100	72.5	0.1	0.5	72.0
Сельское хозяйство	553.2	479.2	48.3	5.9	484.7
в процентах к итогу	100	86.6	8.7	1.1	87.6
Строительство	1109.6	999.0	108.9	-	880.3
в процентах к итогу	100	90.0	9.8	-	79.3
Транспорт	113.7	107.8	-	-	87.6
в процентах к итогу	100	94.8	-	-	77.0
Связь	40.1	40.1	-	-	27.7
в процентах к итогу	100	100.0	-	-	69.1
Торговля и общественное питание	539.4	508.1	10.1	-	477.0
в процентах к итогу	100	94.2	1.9	-	88.4
Оптовая торговля продукцией производ- ственно-технического назначения	161.6	133.5	0.8	-	139.0
в процентах к итогу	100	82.6	0.5	-	86.0
Жилищно-коммунальное хозяйство	572.1	519.2	7.8	0.9	534.2
в процентах к итогу	100	90.8	1.4	0.2	93.4
Прочие виды деятельности	89.0	83.0	0.5	-	85.3
в процентах к итогу	100	93.3	0.6	-	95.8

**ПРЕВЫШЕНИЕ КРЕДИТОРСКОЙ ЗАДОЛЖЕННОСТИ
НАД ДЕБИТОРСКОЙ ПРЕДПРИЯТИЙ И ОРГАНИЗАЦИЙ**

ОТРАСЛЕЙ ЭКОНОМИКИ в 2001г.

(на конец года, миллионов рублей)

	Дебиторская задолженность	Кредиторская задолженность	Превышение кредиторской задолженности над дебиторской	
			Всего	в процентах к дебиторской задолженности
Промышленность	9000.4	12208.3	3207.9	35.6
Сельское хозяйство	1016.2	5273.6	4257.4	4.2р.
Строительство	1600.9	2141.4	540.6	33.8
Транспорт	179.0	408.3	229.3	128.1
Связь	75.0	128.8	53.8	71.7
Торговля и общест- венное питание	1618.1	2150.2	532.1	32.9
Оптовая торговля продукцией производ- ственно-технического назначения	576.0	336.2	-239.7	х
Жилищно-комму- нальное хозяйство	1105.9	1132.1	26.2	2.4
Прочие виды деятельности	277.8	311.7	33.7	12.2

**ЗАДОЛЖЕННОСТЬ ПОКУПАТЕЛЕЙ И ПОСТАВЩИКАМ
В ОТРАСЛЯХ ЭКОНОМИКИ в 2001г.**
(на конец года, миллионов рублей)

	Задол- жен- ность поку- пателей	в том числе просроченная		Задол- жен- ность постав- щикам	в том числе просроченная	
		всего	в про- центах от общей задолжен- ности		всего	в про- центах от общей задолжен- ности
Всего	11243.7	6930.9	61.6	11033.5	6171.0	55.9
Промышленность	5778.0	4061.0	70.3	4989.2	2934.8	58.8
в том числе:						
электроэнергетика	2108.1	1736.8	82.4	1813.5	1234.4	68.1
черная металлургия	1076.0	926.7	86.1	185.3	118.2	63.8
химическая и нефтехимическая	279.3	183.0	65.5	552.9	314.0	56.8
машиностроение и металлообработка	840.0	469.5	55.9	477.3	206.0	43.2
лесная, деревообра- батывающая и цел- люлозно- бумажная	65.6	1.6	2.5	107.4	2.4	2.2
промышленность строительных материалов	69.8	31.1	44.5	81.0	49.9	61.6

	Задол- жен- ность поку- пателей	в том числе		Задол- жен- ность постав- щикам	в том числе	
		просроченная всего	в про- центах от общей задолжен- ности		просроченная всего	в про- центах от общей задолжен- ности
легкая	87.6	38.0	43.4	282.6	53.1	18.8
пищевая	536.3	227.4	42.4	1126.2	777.9	69.1
мукомольно-крупяная						
и комбикормовая	110.4	26.6	24.1	191.7	60.2	31.4
медицинская	493.4	372.0	75.4	100.2	96.9	96.7
полиграфическая	53.1	2.6	4.9	49.6	2.6	5.3
Сельское хозяйство	849.8	479.2	56.4	2197.3	1698.1	77.3
Строительство	1372.3	999.0	72.8	818.5	594.4	72.6
Транспорт	155.8	107.8	69.2	96.8	54.6	56.4
Связь	67.3	40.1	59.6	67.9	4.7	6.9
Торговля и общественное питание	1406.5	508.1	36.1	1873.1	453.0	24.2
Оптовая торговля продукцией производственно- технического назначения	535.6	133.5	24.9	251.4	115.1	45.8
Жилищно-коммунальное хозяйство	860.1	519.1	60.4	537.2	257.0	47.8
Прочие виды деятельности	218.3	83.1	38.1	202.1	59.3	29.3

РАСПРЕДЕЛЕНИЕ ПРОСРОЧЕННОЙ ЗАДОЛЖЕННОСТИ

Сводный статистический ежегодник 2002

**В ОТРАСЛЯХ ЭКОНОМИКИ
на 1 января 2002г.**

	Число предприятий, организаций, имевших просроченную задолженность		Удельный вес предприятий и организаций, имевших просроченную задолженность, в процентах	
	покупателей	поставщикам	покупателей	поставщикам
Всего	1140	1118	79.9	78.3
Промышленность	228	210	80.6	74.2
в том числе:				
электроэнергетика	18	17	100.0	94.4
черная металлургия	2	2	100.0	100.0
химическая и нефтехимическая	5	5	83.3	83.3
машиностроение и металлообработка	63	58	88.7	81.7
лесная, деревообрабатывающая и целлюлозно-бумажная	5	5	50.0	50.0
производство строительных материалов	17	19	85.0	95.0
легкая	26	25	70.3	67.6
пищевая	75	65	79.8	69.1
мукомольно-крупяная и комбикормовая	9	8	81.8	72.7
медицинская	1	1	33.3	33.3
полиграфическая	2	2	40.0	40.0
Сельское хозяйство	562	586	90.2	94.1
Строительство	110	104	88.0	83.2
Транспорт	59	53	89.4	80.3
Связь	3	2	60.0	40.0
Торговля и общественное питание	51	50	39.8	39.1
Оптовая торговля продукцией производственно-технического назначения	17	12	77.3	54.5
Жилищно-коммунальное хозяйство	62	58	92.5	86.6
Прочие виды деятельности	48	43	44.4	39.8

**УДЕЛЬНЫЙ ВЕС УБЫТОЧНЫХ ПРЕДПРИЯТИЙ И ОРГАНИЗАЦИЙ
ПО ОСНОВНЫМ ОТРАСЛЯМ ЭКОНОМИКИ ¹⁾**

310 ФИНАНСЫ

(в процентах от общего числа предприятий)

	1995	1996	1997	1998	1999	2000	2001 ²⁾
Всего	38.8	57.9	59.0	60.9	45.9	49.3	52.8
Промышленность	26.7	50.7	51.6	50.6	47.3	48.0	50.2
в том числе							
электроэнергетика	10.0	28.6	52.1	28.6	42.9	47.6	38.9
черная металлургия	-	50.0	50.0	-	-	50.0	50.0
химическая и							
нефтехимическая	16.7	33.3	40.0	36.4	28.6	42.9	50.0
машиностроение и							
металлообработка	22.7	58.8	45.6	49.3	50.0	41.0	40.8
лесная , деревообра-							
батывающая и							
целлюлозно-							
бумажная	-	28.6	37.5	37.5	40.0	20.0	40.0
промышленность							
строительных							
материалов	45.0	57.9	58.8	56.2	57.9	54.5	50.0
легкая	54.5	74.5	80.7	71.1	63.6	55.8	64.9
пищевая	27.5	52.6	50.9	56.8	50.0	61.2	59.6
Сельское хозяйство	61.4	83.0	86.9	88.4	54.7	49.9	55.9
Строительство	24.2	41.0	44.5	46.9	37.9	51.5	52.0
Транспорт	31.8	63.8	56.3	54.7	61.7	58.3	65.2

¹⁾ По данным бухгалтерской отчетности

²⁾ По данным статистической отчетности

**ОСНОВНЫЕ ПОКАЗАТЕЛИ
ДЕЯТЕЛЬНОСТИ КОММЕРЧЕСКИХ БАНКОВ¹⁾**

Сводный статистический ежегодник 2002

(на конец года)

	1995	1996	1997	1998	1999	2000	2001
Количество самостоятельных кредитных организаций	5	2	3	1	1	1	2
Количество их филиалов	16	12	1	-	-	-	-
Количество филиалов банков, кредитных организаций, расположенных на территории области	76	69	60	31	30	31	28
Кредиты, предоставленные коммерческими банками предприятиям, организациям и населению, млрд.руб., с 1998г. – млн.руб.	352.6	408.4	769.5	505.1	734.5	2120.7	2782.2
Кредиты, предоставленные другим банкам, млрд.руб., с 1998г. – млн.руб.	13.2	6.2	17.5	1.4	26.9	19.3	33.0

1) По данным Главного управления Центрального банка РФ по Курской области

**ОТДЕЛЬНЫЕ ПОКАЗАТЕЛИ
ДЕЯТЕЛЬНОСТИ СТРАХОВЫХ ОРГАНИЗАЦИЙ**

	2000			2001		
	Все страховые организации	в том числе:		Все страховые организации	в том числе:	
		государственные	не государственные		государственные	не государственные
Число учтенных страховых организаций	7	1	6	7	1	6

продолжение

	2000			2001		
	Все страхо- вые органи- зации	в том числе		Все страхо- вые органи- зации	в том числе	
		госу- дарст- венные	не госу- дарст- венные		госу- дарст- венные	не госу- дарст- венные
Число филиалов (на конец года)	41	34	7	47	34	13
Страховые взносы, млн.руб.	53.0	26.4	26.6	79.5	33.2	46.3
в том числе по страхованию населения	35.3	19.8	15.5	44.6	25.5	19.1
из них по договорам, заключенным за счет средств граждан	21.7	18.7	3.0	24.9	21.9	2.9
Страховые выплаты, млн.руб.	14.6	4.6	10.0	22.2	7.0	15.2
в том числе по страхованию населения	13.0	4.3	8.7	19.7	6.6	13.1
из них по договорам, заключенным за счет средств граждан	6.3	4.0	2.3	7.4	5.3	2.1
Число заключенных договоров добровольного страхования, тыс.	213.1	180.5	32.6	183.7	165.3	18.4
Страховая сумма по договорам добровольного страхования, млн.руб.	5228.4	2944.6	2283.8	8159.9	3916.3	4243.6

**СТРУКТУРА СТРАХОВЫХ ВЗНОСОВ И ВЫПЛАТ
ПО ВИДАМ СТРАХОВАНИЯ**
(в процентах)

	Страховые взносы					Страховые выплаты				
	1997	1998	1999	2000	2001	1997	1998	1999	2000	2001
Всего	100	100	100	100	100	100	100	100	100	100
Добровольное страхование -										
всего	65.6	63.5	99.8	97.2	100	85.3	74.9	99.1	89.7	100
в том числе:										
личное страхование	21.3	14.9	24.3	28.8	28.3	53.8	37.6	65.4	51.9	64.8
из него страхование:										
жизни	11.6	1.8	3.0	1.2	1.1	41.0	10.6	15.5	4.1	1.6
от несчастных случаев										
и болезней	3.1	3.9	4.0	2.8	3.5	2.1	4.3	4.5	1.9	1.6
медицинское	6.6	9.2	17.3	24.8	23.7	10.7	22.7	45.4	45.9	61.6
имущественное страхование	44.1	48.2	74.6	65.6	69.3	31.5	37.1	33.7	37.3	34.7
из него страхование:										
имущества граждан	17.6	26.3	45.0	34.8	27.4	13.6	26.7	27.0	26.4	23.7
в том числе:										
транспорта	2.6	3.1	2.5	2.0	2.4	2.4	8.1	4.2	2.3	3.5
имущества субъектов										
хозяйствования	26.5	21.9	29.6	30.8	41.8	17.9	10.4	6.7	10.9	11.0
в том числе:										
транспорта	4.1	5.2	4.8	5.4	9.4	0.7	2.8	3.2	1.2	0.9
грузов	0.2	0.2	0.0	0.3	2.7	0.1	-	-	0.0	-
страхование										
ответственности	0.2	0.4	0.9	2.8	2.4	-	0.2	-	0.5	0.5
Обязательное страхование –										
всего	34.4	36.5	0.2	2.8	0.0	14.7	25.1	0.9	10.3	-

МЕТОДОЛОГИЧЕСКИЕ ПОЯСНЕНИЯ

Суммарная задолженность по обязательствам предприятий и организаций включает кредиторскую задолженность, задолженность по кредитам банков и займам.

Просроченная задолженность - задолженность, не погашенная в сроки, установленные договором .

Дебиторская задолженность включает задолженность по расчетам с покупателями и заказчиками за товары, работы и услуги , в том числе задолженность, обеспеченную векселями полученными; задолженность по расчетам с дочерними и независимыми обществами; сумму уплаченных другим организациям авансов по предстоящим расчетам в соответствии с заключенными договорами; задолженность по расчетам с прочими дебиторами, включающую в себя задолженность финансовых и налоговых органов (в том числе по переплате по налогам, сборам и прочим платежам в бюджет); задолженность работников организации по предоставленным им ссудам и займам за счет средств этой организации или банковского кредита; задолженность подотчетных лиц; поставщиков по

недостачам товарно - материальных ценностей, обнаруженным при приемке; задолженность государственных заказчиков по оплате за поставленные товары, работы и услуги для государственных нужд и по федеральным программам, а также штрафы, пени и неустойки.

Кредиторская задолженность включает задолженность по расчетам с поставщиками и подрядчиками за поступившие материальные ценности, в том числе задолженность, обеспеченную выданными векселями, задолженность по расчетам с дочерними предприятиями, с рабочими и служащими по оплате труда, с бюджетом и внебюджетными фондами, включая сумму полученных авансов по предстоящим платежам .

Кредитные вложения в экономику - экономические отношения, в процессе которых банки предоставляют заемщикам денежные средства с условием их возврата для использования в сфере производства и обращения на формирование и увеличение капитала, как оборотного, так и основного.

ИНВЕСТИЦИИ

<i>Основные показатели инвестиционной и строительной деятельности</i>	<i>316</i>
<i>Иностранные инвестиции</i>	<i>319</i>
<i>Методологические пояснения</i>	<i>320</i>

**ОСНОВНЫЕ ПОКАЗАТЕЛИ ИНВЕСТИЦИОННОЙ
И СТРОИТЕЛЬНОЙ ДЕЯТЕЛЬНОСТИ**

	1990	1995	1996	1997	1998	1999	2000	2001
Миллиардов рублей, с 1998г. – миллионов рублей (в фактически действовавших ценах)								
Инвестиции в основной капитал	2.1	1397.8	2079.0	2769.7	2859.0	4181.1	5424.7	6323.5 ¹⁾
Объем подрядных работ	0.5	1006.0	1177.6	1489.0	1728.1	2025.6	2329.2	3284.8
в процентах к предыдущему году (в сопоставимых ценах)								
Инвестиции в основной капитал	99.0	96.4	78.1	117.5	94.8	101.0	89.4	100.4
Объем подрядных работ	94.0	100.4	66.9	111.9	109.8	89.1	80.0	102.8

¹⁾ Без досчета Госкомстата России на неформальную деятельность

**СТРУКТУРА ИНВЕСТИЦИЙ В ОСНОВНОЙ КАПИТАЛ
ПО ИСТОЧНИКАМ ФИНАНСИРОВАНИЯ**

(в процентах)

	1995	1996	1997	1998	1999	2000	2001
Инвестиции в основной капитал							
- всего	100	100	100	100	100	100	100
в том числе финансируемые за счет:							
бюджетных средств – всего	16.8	13.6	14.9	10.8	12.8	15.2	12.5
из них:							
федерального бюджета	7.9	6.7	5.7	1.9	2.7	4.7	5.6
бюджета субъекта Российской Федерации и местных бюджетов	8.9	6.9	9.2	8.9	10.1	10.5	6.9
внебюджетных средств - всего	83.2	86.4	85.1	89.2	87.2	84.8	87.5
из них:							
средств предприятий и организаций	76.6	73.0	71.0	63.0	70.8	59.9	55.5
индивидуальных застройщиков	3.2	5.1	4.6	5.8	3.7	2.8	3.7

**СТРУКТУРА ВНЕБЮДЖЕТНЫХ ИСТОЧНИКОВ
ФИНАНСИРОВАНИЯ ИНВЕСТИЦИЙ В ОСНОВНОЙ КАПИТАЛ**

(в фактически действовавших ценах,
миллиардов рублей, с 1998г. - миллионов рублей)

	1995 ¹⁾	1996 ¹⁾	1997 ¹⁾	1998	1999	2000	2001
Внебюджетные средства – всего	1162.7	1682.9	2200.0	2407.2	3689.4	4600.6	5531.0
в том числе за счет:							
собственных финансовых средств	889.0	1422.4	1826.0	1749.1	3200.1	3247.6	3510.4
из них:							
прибыли	384.8	539.5	488.4	299.4	917.8	1026.1	1442.8
амортизационных отчислений	438.8	821.2	1007.6	1340.4	1169.5
заемных средств	14.2	26.6	13.2	62.3	98.9	196.7	143.3
привлеченных средств	112.3	87.1	202.8	363.5	227.3	996.6	1599.1
из них:							
от продажи других ценных бумаг	-	19.3	-
внебюджетных фондов	102.0	47.4	39.6	75.2	4.5	6.0	42.1
средств индивидуальных застройщиков	45.2	99.4	118.4	157.1	158.6	153.7	236.1

¹⁾ Без субъектов малого предпринимательства

**ИНВЕСТИЦИИ В ОСНОВНОЙ КАПИТАЛ
ПО ОТРАСЛЯМ ЭКОНОМИКИ**

(без субъектов малого предпринимательства;
в фактически действовавших ценах,
миллионов рублей, с 1998г. - тысяч рублей)

	1995	1996	1997	1998	1999	2000	2001
Область	1397778.0	1949420.8	2585924.6	2357366	3792679	5019220	5467568
Промышленность	530096.1	770123.8	1268343.6	1367073	2002755	2294655	2601222
из нее:							
электроэнергетика	259072.8	452590.1	940233.7	907836	1175807	1249278	1732434
черная металлургия	53987.4	83953.9	53600.2	121922	248840	174893	134905
химическая и нефтехимическая промышленность	66367.7	63008.1	45317.8	37945	128772	136622	99933
машиностроение и металлообработка	28910.3	41773.7	41886.9	56731	78848	177217	265635
лесная, деревообра- батывающая и целлю- лозно-бумажная промышленность	9514.3	12641.7	14379.4	18061	57578	165768	39646
промышленность строительных материалов	15257.1	12053.0	14983.0	6008	3705	30102	7564
легкая промышленность	19348.3	4615.9	5476.0	870	4075	14648	4506
пищевая промышленность	56961.9	73308.2	89850.5	128571	215618	220565	187044
Сельское хозяйство	81819.1	107888.7	104169.4	124870	240657	315324	456006
Лесное хозяйство	997.6	934.7	373.2	160	1432	1661	186
Строительство	36360.7	66893.0	73153.5	124876	102390	67857	174997
Транспорт	104171.9	158868.0	163591.0	83863	523900	533031	524428
Связь	12510.1	21524.1	42900.2	57044	85807	60230	86084
Торговля и общественное питание, материально- техническое снабжение и сбыт	33796.2	47046.5	99658.5	38291	77667	476932	540927
Заготовки	1143.0	2519.8	2621.6	1926	4372	39294	21130
Жилищно-коммунальное хозяйство	457630.7	573814.6	632190.6	399317	528433	742344	582384
Предприятия прочих отраслей	139252.6	199807.6	198923.0	159946	225266	487892	480204

ИНОСТРАННЫЕ ИНВЕСТИЦИИ
ОБЪЕМ ИНВЕСТИЦИЙ, ПОСТУПИВШИХ
ОТ ИНОСТРАННЫХ ИНВЕСТОРОВ, ПО ВИДАМ ¹⁾

	Тысяч долларов США				Тысяч рублей			
	1998	1999	2000	2001	1998	1999	2000	2001
Всего инвестиций	6916.0	8270.6	6862.9	2969.0	67814.7	68700.5	17953.0	640120.2
в том числе:								
прямые инвестиции	6916.0	8270.6	6862.9	2969.0	63905.8	65179.5	17953.0	38169.0
из них:								
взносы в уставный капитал	1606.0	4736.6	4527.1	89.0	18026.3	65179.5	17953.0	37802.0
кредиты от зарубежных совладельцев предприятий	2550.0	3534.0	2334.0	2880.0	-	-	-	-
прочие прямые инвестиции	2760.0	-	1.8	-	45879.5	-	-	367.0
портфельные инвестиции	-	-	-	-	3908.9	3521.0	-	601194.0
прочие инвестиции	-	-	-	-	-	-	-	757.2

¹⁾ По данным совместных предприятий

ИНВЕСТИЦИИ В ОСНОВНОЙ КАПИТАЛ СОВМЕСТНЫХ
ПРЕДПРИЯТИЙ И ИНОСТРАННЫХ ФИРМ
ПО ОТРАСЛЯМ ЭКОНОМИКИ

(в фактически действовавших ценах; миллионов рублей; с 1998г. – тысяч рублей)

	1995	1996	1997	1998	1999	2000	2001
Инвестиции в основной капитал - всего	7359.0	14607.6	25872.2	130618.0	94612.2	182361.1	751976.2
Промышленность	7002.3	14436.1	21640.1	130409.0	83892.0	175924.0	82210.0
в том числе по отраслям:							
черная металлургия	1397.3	1292.2	893.0	-	-	-	-
машиностроение и металлообработка	72.7	318.1	-	-	-	-	-
легкая промышленность	770.8	452.8	1713.0	106.0	728.0	22230.0	769.0
пищевая промышленность	4761.5	12373.0	19034.1	60045.0	50310.0	121009.0	54922.0
медицинская промышленность	-	-	-	70258.0	32854.0	32685.0	26519.0
Сельское хозяйство	-	-	48.0	58.0	8402.0	5923.0	64965.0
Строительство	327.8	120.6	-	-	-	99.0	-
Транспорт и связь	-	37.5	2960.0	151.0	-	-	6.5
Торговля и общественное питание, материально-техническое снабжение и сбыт	13.5	13.4	1224.1	-	2318.2	415.1	604794.7
Предприятия прочих отраслей	15.4	-	-	-	-	-	-

МЕТОДОЛОГИЧЕСКИЕ ПОЯСНЕНИЯ

К инвестициям в основной капитал относятся затраты на строительные работы всех видов; затраты по монтажу оборудования, на приобретение оборудования, требующего и не требующего монтажа, предусмотренного в сметах на строительство; на приобретение производственного инструмента и хозяйственного инвентаря, включаемых в сметы на строительство; на приобретение машин и оборудования, не входящих в сметы на строительство; на прочие работы и затраты.

Данные по отраслям экономики показаны исходя из назначения основных средств, т. е. той сферы деятельности, в которой они будут функционировать.

К отраслям, производящим товары, относятся: промышленность, сельское хозяйство, лесное хозяйство, строительство и прочие виды деятельности по производству товаров; остальные отрасли экономики относятся к отраслям **оказывающим рыночные и нерыночные услуги.**

Данные по иностранным инвестициям приведены без учета денежно-кредитного

регулирования, коммерческих и сберегательных банков, включая рублевые инвестиции, пересчитанные в доллары США.

Иностранные инвестиции - все виды вложения имущественных и интеллектуальных ценностей иностранными инвесторами, а также зарубежными филиалами российских юридических лиц в объекты предпринимательской и других видов деятельности на территории России с целью получения последующего дохода. Инвестиции делятся на прямые, портфельные и прочие.

Прямые инвестиции - инвестиции, сделанные юридическими или физическими лицами, полностью владеющими предприятием или контролирующими не менее 10% акций или акционерного капитала предприятия.

Портфельные инвестиции – покупка акций, векселей и других долговых ценных бумаг. Они составляют менее 10% в общем капитале предприятия.

Инвестиции, не подпадающие под определение прямых и портфельных, указываются как **прочие.**

цены и тарифы

Уровень и динамика цен 322

*Средние потребительские
цены* 327

*Методологические
пояснения* 334

Раздел содержит статистические данные об уровне и индексах цен (тарифов) на товары и услуги на потребительском рынке, а также на продукцию отраслей производства.

УРОВЕНЬ И ДИНАМИКА ЦЕН

ИНДЕКСЫ ЦЕН ПО СЕКТОРАМ ЭКОНОМИКИ (декабрь к декабрю предыдущего года; в процентах)

	1995	1996	1997	1998	1999	2000	2001
Индекс потребительских цен	251.1	120.0	114.3	171.5	146.6	119.1	122.9
Индекс цен производителей промышленной продукции	255.0	133.4	109.7	117.2	149.5	119.1	121.6
Индекс цен производителей на реализованную сельскохозяйственную продукцию	321.4 ¹⁾	152.6 ¹⁾	106.2 ¹⁾	116.7	190.9	127.9	117.2
Индекс цен производителей в строительстве	270.0 ¹⁾	178.5 ¹⁾	100.4	121.0	161.4	132.4	115.4
Индекс тарифов на грузовые перевозки автотранспортом	189.0	100.0	100.0	132.1	126.9	100.0	101.2

¹⁾ К предыдущему году

Индексы цен в секторах экономики (декабрь к декабрю предыдущего года; в процентах)

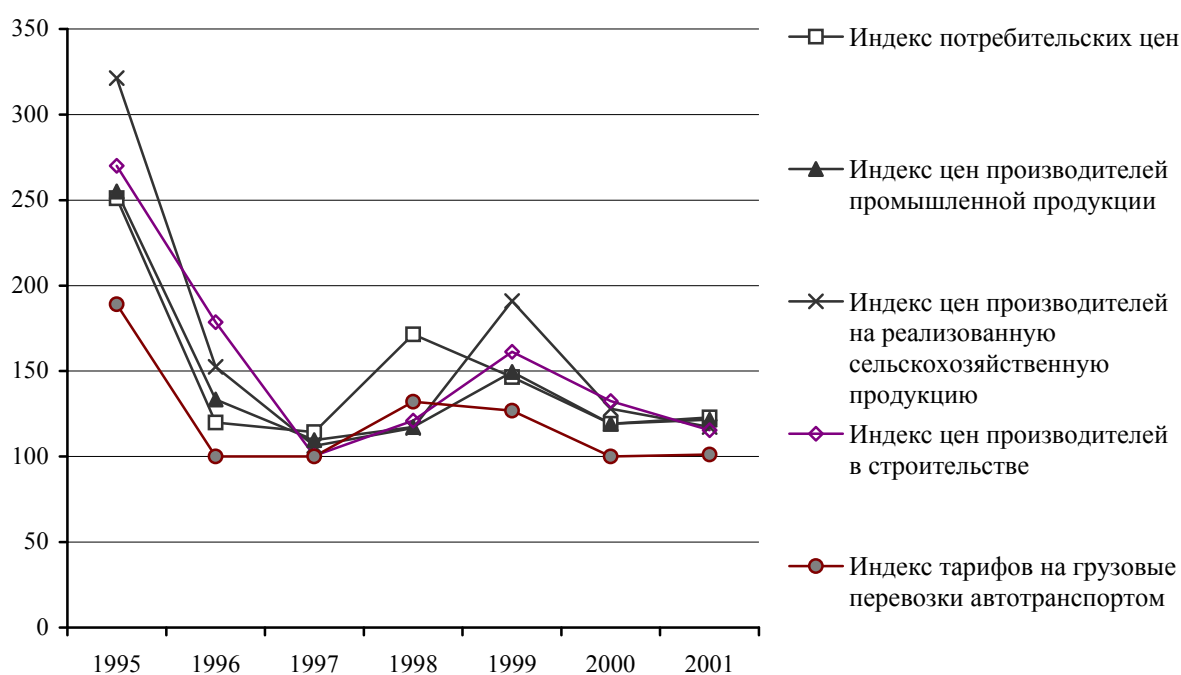

ИНДЕКСЫ ЦЕН ПО СЕКТОРАМ ЭКОНОМИКИ в 2001 г.

(в процентах)

	Индекс потребительских цен	Индекс цен производителей промышленной продук- ции	Индекс цен производителей на реализованную сельскохозяйст- венную продукцию	Индекс цен производителей в строитель- стве	Индекс тарифов на грузовые перевозки автотран- спортом
К предыдущему месяцу					
Январь	102.7	100.5	102.1	103.1	100.0
Февраль	103.9	101.0	104.9	105.0	100.0
Март	103.1	104.6	108.9	100.5	100.0
Апрель	101.7	100.0	102.8	99.3	100.0
Май	101.8	102.5	98.8	100.9	100.0
Июнь	103.8	102.2	100.5	102.6	100.0
Июль	99.3	105.8	98.7	101.4	101.2
Август	99.8	99.1	99.2	100.1	100.0
Сентябрь	101.0	102.4	99.4	101.0	100.0
Октябрь	100.5	99.9	99.2	100.8	100.0
Ноябрь	100.9	101.7	101.2	100.9	100.0
Декабрь	102.5	100.2	100.8	99.0	100.0
К декабрю предыдущего года					
Январь	102.7	100.5	102.1	103.1	100.0
Февраль	106.7	101.6	107.1	108.2	100.0
Март	110.0	106.2	116.6	108.8	100.0
Апрель	111.8	106.2	119.9	108.1	100.0
Май	113.8	108.8	118.4	109.0	100.0
Июнь	118.2	111.2	119.0	111.8	100.0
Июль	117.3	117.7	117.4	113.4	101.2
Август	117.0	116.7	116.5	113.5	101.2
Сентябрь	118.3	119.5	115.8	114.6	101.2
Октябрь	118.9	119.3	115.0	115.6	101.2
Ноябрь	120.0	121.3	116.3	116.6	101.2
Декабрь	122.9	121.6	117.2	115.4	101.2

**ИНДЕКСЫ ПОТРЕБИТЕЛЬСКИХ ЦЕН (ТАРИФОВ) НА ТОВАРЫ
И ПЛАТНЫЕ УСЛУГИ НАСЕЛЕНИЮ**
(в процентах)

Годы	Все товары и услуги	в том числе		
		продоволь- ственные товары ¹⁾	непродоволь- ственные товары	платные услуги
Декабрь к декабрю предыдущего года				
1991	282.7	175.8	477.5	159.9
1992	2425.8	2316.8	2004.7	2787.0
1993	960.3	947.9	815.3	1980.0
1994	344.1	325.1	320.5	707.2
1995	251.1	245.5	241.9	344.4
1996	120.0	116.7	116.4	145.1
1997	114.3	109.9	112.8	134.0
1998	171.5	178.4	184.5	107.3
1999	146.6	153.3	139.9	138.4
2000	119.1	117.4	117.5	133.5
2001	122.9	119.2	117.1	158.4
К предыдущему месяцу				
2001				
Январь	102.7	103.4	101.3	102.4
Февраль	103.9	103.0	103.4	110.4
Март	103.1	101.6	101.5	114.5
Апрель	101.7	101.6	100.6	104.4
Май	101.8	102.5	101.0	100.2
Июнь	103.8	105.2	100.4	104.7
Июль	99.3	97.0	100.5	107.2
Август	99.8	98.2	102.0	102.4
Сентябрь	101.0	100.9	101.3	101.2
Октябрь	100.5	100.2	101.3	100.2
Ноябрь	100.9	101.1	100.7	100.3
Декабрь	102.5	103.3	101.9	100.2

¹⁾ Включая алкогольные напитки

**ИНДЕКСЫ ПОТРЕБИТЕЛЬСКИХ ЦЕН
НА ОТДЕЛЬНЫЕ ГРУППЫ
ПРОДОВОЛЬСТВЕННЫХ ТОВАРОВ**
(декабрь к декабрю предыдущего года; в процентах)

	1995	1996	1997	1998	1999	2000	2001
Продовольственные товары -							
всего	245.5	116.7	109.9	178.4	153.3	117.4	119.2
в том числе:							
мясо и птица	237.1	123.6	118.0	195.1	134.8	141.2	125.5
колбасные изделия	250.6	127.1	107.1	143.8	157.5	129.2	124.6
мясные консервы	319.4	101.6	113.4	141.1	144.1	122.2	96.8
рыбопродукты	256.1	121.5	102.2	176.5	154.7	128.4	122.9
масло сливочное	158.3	127.5	96.0	264.6	106.5	99.9	99.5
масло подсолнечное	218.1	87.1	126.5	224.2	104.2	88.0	158.1
молоко и молочные продукты	267.1	111.0	111.7	162.2	159.8	115.2	120.5
сыр	312.3	115.6	107.5	188.5	140.3	115.6	121.3
яйца	199.1	119.3	89.0	303.4	97.8	106.9	113.7
сахар-песок	248.6	80.9	121.8	264.3	78.1	180.1	95.1
кондитерские изделия	267.1	106.8	108.2	164.4	156.8	106.3	106.7
хлеб и хлебобулочные изделия	308.8	122.9	102.6	108.2	209.3	117.1	109.7
крупа и бобовые	304.9	113.7	100.8	178.8	190.7	71.5	104.5
макаронные изделия	263.0	115.8	103.3	139.8	154.1	108.1	98.0
алкогольные напитки	276.4	132.9	108.9	136.0	162.3	125.8	112.4

**ИНДЕКСЫ ПОТРЕБИТЕЛЬСКИХ ЦЕН
НА ОТДЕЛЬНЫЕ ГРУППЫ
НЕПРОДОВОЛЬСТВЕННЫХ ТОВАРОВ**
(декабрь к декабрю предыдущего года; в процентах)

	1995	1996	1997	1998	1999	2000	2001
Непродовольственные товары -							
всего	241.9	116.4	112.8	184.5	139.9	117.5	117.1
в том числе:							
хлопчатобумажные ткани	287.1	119.9	105.5	190.1	134.0	112.5	98.1
шерстяные ткани	289.3	135.8	106.4	121.8	154.6	110.7	112.6
шелковые ткани	237.1	114.4	104.0	116.2	167.7	124.0	113.8
льняные ткани	195.8	115.8	107.2	123.1	184.8	136.1	100.0
одежда и белье	249.7	115.7	109.7	152.5	136.6	117.2	119.5
верхний трикотаж	241.6	106.2	102.9	156.4	128.2	130.6	122.9
бельевой трикотаж	265.6	108.1	110.1	128.8	169.3	114.5	116.0
чулочно-носочные изделия	215.4	106.0	103.1	145.7	144.7	112.2	125.0
кожаная, текстильная и комбинированная обувь	262.5	110.4	125.2	166.8	160.2	122.3	117.0
моющие средства	275.5	117.7	110.8	249.0	137.5	100.1	103.9
парфюмерия	260.9	111.6	109.5	196.8	135.9	113.2	115.5
галантерея	240.5	107.1	115.7	174.6	141.4	123.8	118.5
табачные изделия	233.9	106.4	132.5	296.7	115.2	101.9	111.7
телерадиотовары	156.6	106.5	105.0	279.4	113.2	113.7	119.5
электротовары	255.3	106.6	110.8	238.4	124.7	118.0	114.6
строительные материалы	274.3	114.0	104.3	120.5	151.3	124.0	122.3
мебель	255.5	110.9	111.9	156.2	135.9	120.1	114.4
часы	247.0	110.2	116.4	149.4	150.0	130.9	119.0
ювелирные изделия	184.5	98.7	100.0	179.7	115.7	101.8	118.4

НА ОТДЕЛЬНЫЕ ВИДЫ ПЛАТНЫХ УСЛУГ НАСЕЛЕНИЮ

(декабрь к декабрю предыдущего года; в процентах)

	1995	1996	1997	1998	1999	2000	2001
Платные услуги - всего	344.4	145.1	134.0	107.3	138.4	133.5	158.4
в том числе :							
бытовые	257.1	118.1	111.2	109.3	133.7	123.3	119.5
пассажирского транспорта	359.6	185.4	110.7	100.1	143.9	138.6	145.7
связи	297.7	164.2	178.6	118.3	121.7	142.5	121.1
жилищно-коммунальные	427.3	136.2	156.4	108.3	136.9	135.3	193.3
по содержанию детей в							
дошкольных учреждениях	266.3	106.9	104.9	88.3	138.8	98.5	135.9
санаторно-курортные	293.0	162.5	112.0	108.4	117.6	112.6	150.0
здравоохранения	332.7	122.6	105.6	111.2	180.0	115.2	110.5

СРЕДНИЕ ПОТРЕБИТЕЛЬСКИЕ ЦЕНЫ

НА ОТДЕЛЬНЫЕ ВИДЫ ПРОДОВОЛЬСТВЕННЫХ ТОВАРОВ ¹⁾

(на конец года; рублей за килограмм)

	1995	1996	1997	1998	1999	2000	2001
Говядина (кроме							
бескостного мяса)	9879	12175	13829	26.54	36.92	49.40	68.28
Свинина	11941	14609	18224	31.43	41.64	64.98	81.10
Куры потрошенные,							
полупотрошенные	9301 ²⁾	12219 ²⁾	13592	24.01	33.35	41.09	48.05
Колбаса вареная							
высшего сорта	16832 ³⁾	22784 ³⁾	26098	32.80	53.51	69.97	88.95
Консервы мясные,							
за усл. банку	7508	5861	8327	14.02	17.38	19.81	19.17
Рыба мороженая							
(без деликатесной),							
неразделанная	9136 ⁴⁾	10099 ⁴⁾	11167	19.21	24.32	25.97	30.88
Рыба соленая, специ-							
ального посола,							
мари-нованная,							
копченая (без	17654	21148					
деликатесной)			23504	31.60	50.30	67.00	96.93

продолжение

	1995	1996	1997	1998	1999	2000	2001
Консервы рыбные с добавлением масла, за усл.банку	8193	8114	7541	13.89	22.02	22.30	25.81
Масло сливочное	17834	23169	22771	59.22	60.29	60.23	59.92
Масло подсолнечное, за литр	8363 ⁵⁾	7221 ⁵⁾	8838	20.45	21.76	19.14	30.26
Молоко цельное разливное, за литр	1894	2641	2019	3.39	6.21	7.11	9.12
Яйца, за десяток	5468	6205	5514	16.69	16.02	17.13	19.48
Сахар-песок	3968	2977	3733	9.94	7.75	13.96	13.27
Чай черный, байховый	27175	30407	34828	134.19	145.18	153.11	157.45
Мука пшеничная	2317	2689	2732	2.78	7.09	6.57	6.77
Хлеб и хлебобулоч- ные изделия из пше- ничной муки высшего сорта	3942	4122	4243	4.73	9.75	11.28	12.79
Рис	4612	4780	4673	10.55	17.35	11.28	12.90
Макароны	5132	5693	5687	7.91	12.26	13.30	12.84
Картофель	1377	1211	1707	2.31	6.06	3.12	4.82
Капуста свежая	1399	1130	1343	2.55	3.02	2.34	4.98
Лук репчатый	1797	2394	3395	9.61	7.20	4.17	8.09
Яблоки	4539	4080	5373	16.81	20.47	16.84	20.43
Водка, за литр	20525	36273	37523	41.44	67.82	89.94	97.74
Шампанское, за литр	21217	30398	32609	62.49	98.18	99.64	105.00
Пиво отечественное, за литр	3188	5246	5365	7.30	12.93	15.80	18.23

¹⁾ С 1998г. - в масштабе цен, действующих с 1 января 1998г.

В 1995, 1996 г.г. регистрировались цены на:

²⁾ мясо птицы;

³⁾ колбаса вареная;

⁴⁾ рыба мороженая (без деликатесной);

⁵⁾ масло растительное

**СООТНОШЕНИЕ ПОТРЕБИТЕЛЬСКИХ ЦЕН НА ОСНОВНЫЕ ВИДЫ
ПРОДОВОЛЬСТВЕННЫХ ТОВАРОВ С ЦЕНОЙ НА ГОВЯДИНУ¹⁾**

(на конец года, в процентах)

	1995	1996	1997	1998	1999	2000	2001
Говядина							
(кроме бескостного мяса)	100.0	100.0	100.0	100.0	100.0	100.0	100.0
Свинина	120.9	120.0	131.8	118.4	112.8	131.5	118.8
Колбаса вареная высшего сорта	170.4	187.1	188.7	123.6	144.9	141.6	130.3
Рыба мороженая (без деликатесной), неразделанная	92.5	82.9	80.9	72.4	65.9	52.6	45.2
Масло сливочное	180.5	190.3	164.7	223.1	163.3	121.9	87.8
Масло подсолнечное	84.7	59.3	63.9	77.1	58.9	38.7	44.3
Молоко цельное разливное	19.2	21.7	14.6	12.8	16.8	14.4	13.4
Яйца	55.3	51.0	39.9	62.9	43.4	34.7	28.5
Сахар-песок	40.2	24.5	27.0	37.5	21.0	28.3	19.4
Мука пшеничная	23.5	22.1	19.8	10.5	19.2	13.3	9.9
Хлеб и хлебобулочные изделия из пшеничной муки высшего сорта	34.7	33.9	30.7	17.8	26.4	22.8	18.7
Рис	39.9	39.3	33.8	39.8	47.0	22.8	18.9
Макароны	51.9	46.8	41.1	29.8	33.2	26.9	18.8
Картофель	13.9	9.9	12.3	8.7	16.4	6.3	7.1
Капуста свежая	14.2	9.3	9.7	9.6	8.2	4.7	7.3
Лук репчатый	18.2	19.7	24.5	36.2	19.5	8.4	11.8
Яблоки	45.9	33.5	38.9	63.3	55.4	34.1	29.9

¹⁾ Цена за килограмм, молоко - за литр, яйца - за десяток

**СРЕДНИЕ ЦЕНЫ (ТАРИФЫ)
НА ОТДЕЛЬНЫЕ ВИДЫ ПЛАТНЫХ УСЛУГ НАСЕЛЕНИЮ¹⁾**

(на конец года; рублей за один вид услуг)

	1995	1996	1997	1998	1999	2000	2001
Бытовые услуги							
ремонт:							
обуви (постановка набоек)	9201	14100	16650	19.13	22.72	29.99	33.29
цветных телевизоров отечественного производства	64703 ²⁾	80000 ²⁾	78000	86.00	112.95	160.75	169.63
химическая чистка (за 1 шт)	16875	24667	25000	30.00	57.64	79.44	90.33
стрижка модельная в женском зале	18520	27875	18200	20.50	26.87	34.80	42.22
рытье могилы ручным способом на новом месте	178990 ³⁾	310100 ³⁾	310100	328.60	370.76	562.60	700.50
изготовление гроба	240891	332822	332822	356.20	408.66	448.32	528.79

	продолжение						
	1995	1996	1997	1998	1999	2000	2001
Услуги пассажирского транспорта							
городской автобус	400	1000	1000	1.00	1.50	1.91	2.82
трамвай	400	1000	1000	1.00	1.50	2.00	3.00
троллейбус	400	1000	1000	1.00	1.50	2.00	3.00
Жилищно-коммунальные услуги							
квартплата в домах муниципального жилого фонда (за м ² общей площади)							
	186	268	401	0.45	0.57	0.80	1.53
плата за электричество (за 100 кВт) ⁴⁾							
	7000	6818	15000	10.59	15.31	22.38	34.15
плата за водоснабжение и канализацию (за месяц с 1 чел.)							
	2603	3008	5172	5.61	6.02	6.99	15.23
плата за отопление (за м ² общей площади)							
	193	233	367	0.35	0.51	0.74	2.10
плата за газ сетевой (за месяц с 1 чел.)							
	640	1440	3192	4.24	5.52	5.52	6.96
плата за горячее водоснабжение (за месяц с 1 чел.)							
	2237	2482	4086	3.95	5.95	8.49	25.01
Услуги связи							
отправка телеграммы (15 слов)							
	3370	4220	4220	6.75	8.19	9.68	12.60
абонементная плата за домашний телефон (за месяц)							
	6500	7500	20000	25.00	31.50	47.25	57.75
Услуги учреждений культуры							
кино							
	1003	1920	2900	4.14	3.76	4.29	8.02
театры							
	2500	6000	6000	8.00	20.00	25.00	30.00
Услуги по содержанию детей в дошкольных учреждениях							
плата за детский сад (1 детодень)							
муниципальный	2638	3324	3468	2.82	5.26 ³⁾	5.18 ³⁾	7.11 ³⁾
ведомственный	2604	4531	4873	5.67	-	-	-
Санаторно-курортные услуги (за 1 день)							
санаторий	89286	145072	162500	76.19	207.14	233.33	350.00
Услуги здравоохранения							
первичный прием к врачу - специалисту							
	17592	18167	9300	10.30	15.80	18.90	22.00
лабораторные анализы (анализ крови, мочи)							
	10575	11800	14050	14.05	21.82	24.00	27.20

1) С 1998 г. - в масштабе цен, действующих с 1 января 1998г.

В 1995 - 1996 гг. регистрировались цены и тарифы на:

2) ремонт цветных телевизоров;

3) рытье могилы;

4) основной тариф в домах без электроплит, без учета льгот;

5) с 1999г. плата за ведомственный и муниципальный детские сады

ИНДЕКСЫ ЦЕН ПРОИЗВОДИТЕЛЕЙ ПО ОТРАСЛЯМ ПРОМЫШЛЕННОСТИ
 (декабрь к декабрю предыдущего года; в процентах)

	1995	1996	1997	1998	1999	2000	2001
Промышленность-всего	255.0	133.4	109.7	117.2	149.5	119.1	121.6
электроэнергетика	308.4	152.8	105.8	92.2	122.1	138.3	121.6
черная металлургия	205.4	147.4	92.9	109.4	171.2	84.4	181.0
химическая промышленность	237.4	127.4	106.5	113.4	171.3	118.7	98.9
нефтехимическая промышленность	223.1	106.7	111.1	113.7	202.9	102.3	100.6
машиностроение	279.8	120.6	117.5	141.0	129.5	111.5	107.1
промышленность							
строительных материалов	312.5	141.8	108.7	93.6	126.6	140.4	112.3
легкая промышленность	225.1	106.1	101.8	181.0	171.8	125.8	112.7
пищевая промышленность	245.5	116.4	123.5	149.0	159.1	125.7	110.0

ИНДЕКСЫ ЦЕН ПРОИЗВОДИТЕЛЕЙ
ОТДЕЛЬНЫХ ВИДОВ ПРОМЫШЛЕННОЙ ПРОДУКЦИИ
 (декабрь к декабрю предыдущего года; в процентах)

	1995	1996	1997	1998	1999	2000	2001
Электроэнергетика							
электроэнергия	273.4	155.9	107.2	91.4	120.5	144.5	119.3
теплоэнергия	421.2	112.0	100.0	100.0	128.5	113.3	131.9
Черная металлургия							
железная руда	160.9	170.6	103.9	127.5	118.6	83.5	170.3
окатыши железорудные	215.1	142.7	90.2	105.0	189.1	82.2	151.1
Химическая промышленность							
волокна и нити синтетические	223.9	124.4	100.0	120.1	142.9	127.0	101.9
кордная ткань	262.6	133.8	95.7	100.0	144.1	-	-
трубы и детали термопластов	291.9	146.9	125.6	117.4	174.1	108.6	100.0
лакокрасочные материалы	296.2	92.9	109.1	100.0	258.3	109.7	105.9
Нефтехимическая промышленность							
изделия формовые	265.1	120.1	121.2	117.3	150.3	144.2	100.0
резинотехнические							
рукава	249.9	115.3	112.6	121.8	126.5	147.9	108.3
лента конвейерная резинотканевая	205.9	103.4	110.0	110.0	210.1	100.0	100.0
резиновая обувь	343.0	78.0	82.5	100.0	145.4	-	-
Машиностроение							
электростанции передвижные	342.8	112.7	130.0	100.0	168.2	142.2	101.7
аппаратура низковольтная							

	продолжение						
	1995	1996	1997	1998	1999	2000	2001
электрическая	149.7	139.2	137.1	142.3	110.0	182.2	111.1
аккумуляторы свинцовые	195.2	121.0	118.6	190.0	144.0	115.6	100.0
аккумуляторы щелочные	481.7	133.7	130.0	116.9	160.6	120.1	127.5
арматура промышленная							
трубопроводная	295.2	145.8	100.0	100.0	-	-	119.8
станки деревообрабатывающие	172.8	202.0	128.6	127.8	173.9	105.0	119.1
подшипники качения	238.7	121.7	109.9	110.2	136.3	90.2	91.0
запасные части к тракторам	537.4	126.6	100.0	124.2	126.3	117.0	144.5
оборудование технологическое для пищевой промышленности	449.8	145.0	116.1	105.3	239.2	117.8	115.5
Промышленность стройматериалов							
железобетонные конструкции и сборные изделия	315.5	141.9	111.9	92.2	131.2	141.8	100.0
кирпич строительный	306.8	147.8	98.8	94.9	114.5	138.1	142.3
Легкая промышленность							
ткани готовые шерстяные	447.9	119.0	111.4	128.9	156.5	106.3	103.0
ткани готовые шелковые	240.6	103.3	100.0	137.0	260.1	100.8	71.8
трикотажные изделия	225.8	101.5	100.0	219.4	128.1	144.2	132.3
чулочно-носочные изделия	204.4	106.3	100.0	168.5	82.9	155.3	-
обувь детская	184.8	113.5	100.0	133.3	156.3	144.0	120.0
обувь для взрослых	207.4	112.3	103.5	199.0	170.8	139.7	120.0
Пищевая промышленность							
сахар-песок из сахарной свеклы	221.4	69.5	140.2	157.1	120.6	134.9	97.8
хлеб ржаной из обдирной и сеяной муки	285.8	133.9	100.0	93.1	205.2	116.7	111.7
кондитерские изделия	216.0	113.0	110.4	178.4	120.8	105.1	105.6
макаронны и макаронные изделия	309.6	115.1	99.5	125.2	180.0	104.2	101.5
майонез	107.1	103.0	115.9	166.2	115.6	100.0	100.3
водка и ликеро-водочные изделия	333.0	158.3	299.5	113.1	233.7	116.2	114.0
говядина	227.2	117.0	123.2	188.7	155.2	124.7	150.1
свинина	223.6	111.8	114.1	187.0	147.0	126.9	151.7
колбасные изделия вареные	240.1	126.9	116.6	140.3	144.4	143.8	119.9
масло животное	189.5	128.7	114.6	185.9	136.8	101.3	102.3
молоко цельное	267.8	129.5	120.2	125.0	147.8	116.6	117.5

ИНДЕКСЫ ЦЕН ПРОИЗВОДИТЕЛЕЙ НА РЕАЛИЗОВАННУЮ

Сводный статистический ежегодник 2002

СЕЛЬСКОХОЗЯЙСТВЕННУЮ ПРОДУКЦИЮ
(декабрь к декабрю предыдущего года, в процентах)

	1995 ¹⁾	1996 ¹⁾	1997 ¹⁾	1998	1999	2000	2001
Продукция сельского хозяйства - всего	321.4	152.6	106.2	116.7	190.9	127.9	117.2
в том числе:							
продукция растениеводства	283.0	177.0	99.0	89.2	206.0	142.8	108.9
зерновые культуры - всего	287.8	188.1	98.0	89.2	246.1	151.6	97.9
из них:							
пшеница	315.5	172.1	95.3	87.2	254.4	147.3	94.9
рожь	417.1	137.1	89.7	79.8	264.9	178.2	98.5
просо	313.6	183.4	99.4	106.8	100.0	133.8	100.0
гречиха	282.9	165.7	96.0	105.8	186.3	117.1	100.0
ячмень	247.4	265.8	103.4	93.1	249.6	166.5	100.7
овес	227.1	246.2	107.3	98.0	155.0	116.7	104.2
овощи - всего	265.1	146.2	121.0	50.0	104.9	74.8	264.5
из них:							
помидоры	286.8	173.4	120.9	68.1	84.4	66.7	285.2
огурцы	289.9	125.9	136.6	13.4	233.3	84.9	258.3
капуста	213.1	129.2	87.8	147.6	192.4	36.0	207.5
морковь	160.5	182.3	128.5	105.6	100.0	181.8	100.0
свекла столовая	218.4	114.3	134.2	72.7	241.5	50.4	100.0
семечковые плоды	244.1	82.9	101.9	100.0	1062.8	100.0	210.5
ягоды культурные	377.0	129.9	84.4	51.7	100.0	338.5	100.0
продукция животноводства	355.1	131.6	117.5	158.7	172.1	112.8	128.6
крупный рогатый скот	340.2	127.4	119.2	129.2	173.5	122.3	142.3
свиньи	324.8	133.8	120.3	130.5	191.7	101.4	185.7
птица	274.9	138.5	123.2	189.9	162.5	100.0	122.7
молоко	464.1	129.4	113.5	149.3	210.2	116.4	117.4
яйца	313.7	142.2	108.9	218.8	76.7	144.9	112.4

¹⁾ К предыдущему году

ИНДЕКСЫ ЦЕН ПРОИЗВОДИТЕЛЕЙ В СТРОИТЕЛЬСТВЕ
(в процентах)

Годы	Строительство - всего	в том числе	
		строительно-монтажные работы	машины и оборудование
Декабрь к декабрю предыдущего года			
1997	100.4	97.7	106.5
1998	121.0	112.4	121.9
1999	161.4	151.5	162.3
2000	132.4	137.2	119.7
2001	115.4	119.4	109.5
К предыдущему месяцу			
2001			
январь	103.1	104.0	102.2
февраль	105.0	107.1	102.5
март	100.5	100.0	101.1
апрель	99.3	103.6	99.5
май	100.9	99.8	100.7
июнь	102.6	103.1	100.3
июль	101.4	100.4	100.7
август	100.1	100.0	100.4
сентябрь	101.0	100.9	100.3
октябрь	100.8	100.8	100.9
ноябрь	100.9	101.0	100.4
декабрь	99.0	97.6	100.2

МЕТОДОЛОГИЧЕСКИЕ ПОЯСНЕНИЯ

В настоящее время разработана система индексов цен, в которую входят:

- в потребительском секторе
 - индекс потребительских цен на основные товары и услуги;
- в производственном секторе
 - индекс цен предприятий – производителей промышленной продукции;
 - индекс цен реализации сельскохозяйственной продукции;
 - индекс цен в капитальном строительстве;
 - индекс тарифов на грузовые перевозки.

Эти индексы рассчитываются по данным наблюдения за ценами товаров-представителей. Расчет строится на базе выборочного метода, основанного на предварительном отборе базовых предприятий и товаров-представителей. В набор включаются важнейшие товары-представители и мелкие группы товаров с учетом их доли во всей изучаемой совокупности.

Индекс потребительских цен (ИПЦ) характеризует изменение во времени общего уровня цен на товары и услуги, приобретаемые населением для непроизводственного потребления. Он измеряет отношение стоимости фактического фиксированного набора товаров и услуг в текущем периоде к его стоимости в базисном периоде. ИПЦ является важнейшим показателем, характеризующим уровень инфляции, и используется для анализа и прогноза ценовых процессов в экономике, пересмотра минимальных социальных гарантий, решения правовых споров.

Расчет ИПЦ производится путем объединения двух информационных потоков:

- данных об изменении цен, полученных путем регистрации цен и тарифов на потребительском рынке;

- данных о структуре фактических потребительских расходов населения за предыдущий год.

Наблюдение осуществляется в организациях розничной торговли, а так же на вещевых, смешанных и продовольственных рынках, как в стационарных торговых заведениях, так и при передвижной торговле (палатки, киоски и т.д.), а так же на предприятиях и в организациях сферы услуг.

В набор товаров и услуг, разработанный для наблюдения за ценами, включены товары и услуги массового потребительского спроса. Отбор позиций произведен с учетом их значимости для потребления населения, представительности с точки зрения отражения динамики цен на однородные товары, устойчивого наличия их в продаже.

Исходной информацией для расчета ИПЦ являются данные регистрации цен на конкретные товары и услуги. На их основе определяются средние сопоставимые цены отчетного и предыдущего периодов. Сопоставимой считается цена, зарегистрированная в одном и том же предприятии торговли (сферы услуг) и на один и тот же или аналогичный по качеству товар.

На базе индивидуальных индексов цен определяются агрегатные индексы цен отдельных товаров, товарных групп и услуг в целом по региону.

Исходя из агрегатных индексов по товарам и услугам в целом по региону и доли расходов на их приобретение в потребительских расходах населения определяются сводные индексы цен в целом по группам продовольственных, непродовольственных товаров и услуг, а также ИПЦ по региону.

Индексы цен производителей промышленной продукции рассчитываются на основе зарегистрированных цен по товарам-представителям на предприятиях, где осуществляется наблюдение за ценами. Регистрации подлежат фактические цены на произведенную продукцию при реализации ее на внутреннем рынке с учетом всех видов потребителей. В качестве товаров-представителей принимаются однородные группы продукции с точки зрения основных качественных параметров, а также потребительских свойств, характера используемого сырья, материалов и технологических процессов при их производстве.

Расчитанные по товарам-представителям индексы путем последовательной агрегации распространяются на отрасли (подотрасли). В качестве весов используются данные об объемах производства в стоимостном выражении базисного периода.

Индексы цен на продукцию в сельском хозяйстве. В целях статистического наблюдения за изменением уровня цен реализации продукции сельскохозяйственными организациями, исчисляется индекс средних цен на сельскохозяйственную продукцию, реализуемую по всем каналам. В состав средних цен реализации не включаются расходы по транспортировке, экспедированию, погрузке и разгрузке продукции, а также налог на добавленную стоимость. Их уровень зависит от доли отдельных каналов в общем объеме реализации и определяется путем деления полученной в хозяйстве

выручки от реализации продукции на количество реализованной продукции. Ежемесячно исчисляют индексы цен на продукцию, проданную сельскохозяйственными организациями по всем каналам реализации. В качестве весов используется объем реализации отчетного периода, что обусловлено значительными сезонными колебаниями в составе реализуемой продукции в течение года.

При расчетах годовых индексов средних цен реализации сельскохозяйственной продукции в качестве базисных используются цены предшествующего года, при расчетах текущих индексов базисными могут быть цены как соответствующего периода прошлого года, так и предыдущего периода текущего года.

Получаемая информация служит также для отслеживания соотношения между ценами, по которым сельскохозяйственные производители продают свою продукцию, и ценами, по которым они приобретают промышленную продукцию и услуги.

Веса для исчисления индекса цен приобретения строятся на основе данных о текущей структуре расходов хозяйств.

Индексы цен производителей в строительстве рассчитывается как агрегированный из индексов цен на строительно-монтажные работы; машины и оборудование; прочие капитальные работы и затраты, взвешенные по доле элементов в общем объеме инвестиций.

Индексы цен на строительно-монтажные работы определяются по данным регистрации цен на материалы, детали и конструкции, оплаты труда

работников, а также других составляющих стоимости в базовых подрядных организациях.

Для исчисления индекса цен на строительно-монтажные работы индивидуальные индексы агрегируются с учетом удельного веса каждого составляющего элемента в стоимости работ по возведению объектов.

Индекс цен на машины и оборудование исчисляется по данным об изменении цен производителей оборудования, используемого в строительстве, а также транспортных, снабженческо-сбытовых расходов.

Индекс цен на прочие капитальные работы и затраты определяется из индексов цен по основным составляющим этих работ

(проектно - изыскательским работам, работам по эксплуатационному и глубокому разведочному бурению, а также затратам, связанным с деятельностью застройщика и подрядчика).

Индексы тарифов на грузовые перевозки автомобильным транспортом характеризуют изменение за текущий период тарифов на грузовые перевозки, без учета изменения за этот период структуры перевезенных грузов по разнообразным признакам. За услугу-представитель принимается перевозка одной тонны массового груза определенным видом транспорта на фиксированное расстояние. В качестве весов используются доходы данного вида транспорта от перевозок грузов за базисный период.

ВНЕШНЕ- ЭКОНОМИЧЕСКАЯ ДЕЯТЕЛЬНОСТЬ



<i>Внешняя торговля</i>	338
<i>Деятельность предприятий с участием иностранного капитала</i>	364
<i>Методологические пояснения</i>	366

Раздел включает статистические данные о внешней торговле области с зарубежными странами и странами СНГ.

ВНЕШНЯЯ ТОРГОВЛЯ ОБЛАСТИ ¹⁾

ЭКСПОРТ ТОВАРОВ

(в фактически действовавших ценах; миллионов долларов США)

	1990 ³⁾	1995	1996	1997	1998	1999	2000	2001
Всего	17.9	193.1	206.9	182.3	158.3	94.9	114.7	100.0
в том числе:								
со странами вне СНГ	17.9	117.5	106.0	97.1	85.2	56.3	52.7	47.9
со странами СНГ	-	75.6	100.9	85.2	73.1	38.6	62.0	52.1

ИМПОРТ ТОВАРОВ

(в фактически действовавших ценах; миллионов долларов США)

	1990 ³⁾	1996 ²⁾	1997 ²⁾	1998 ²⁾	1999	2000	2001
Всего	4.7	178.2	194.4	246.3	222.4	228.8	187.1
в том числе:							
со странами вне СНГ	4.7	105.8	117.5	91.9	73.4	39.3	35.8
со странами СНГ	-	72.4	76.9	154.4	149.0	189.5	151.3

¹⁾ Без учета официально не регистрируемого экспорта (импорта)

²⁾ В связи с отменой с 1 июля 1995г. таможенного оформления товаров, перемещаемых через границу между Российской Федерацией и Республикой Беларусь, сведения об импорте в торговле с республикой Беларусь не учитывались

³⁾ Данные пересчитаны по среднегодовому курсу доллара, сложившемуся в 1990 г.

ВНЕШНЯЯ ТОРГОВЛЯ ОБЛАСТИ СО СТРАНАМИ ВНЕ СНГ

ЭКСПОРТ ТОВАРОВ ¹⁾

(в фактически действовавших ценах; миллионов долларов США)

	1990 ²⁾	1995	1996	1997	1998	1999	2000	2001
Всего	17.9	117.5	106.0	97.1	85.2	56.3	52.7	47.9
Австрия	-	0.3	0.1	-	0.1	-	-	0.0
Австралия	-	-	-	0.3	-	0.0	-	-
Алжир	-	0.5	-	-	-	-	-	-
Аргентина	-	-	0.1	0.2	0.2	0.0	0.3	0.1
Афганистан	-	0.1	-	-	-	0.1	-	-
Бельгия	-	0.4	0.1	-	0.0	0.0	0.0	0.0
Багамские острова	-	0.1	-	-	-	-	-	-
Болгария	0.4	0.2	0.2	0.2	0.2	0.2	0.1	0.4
Босния	-	-	0.2	-	-	-	0.0	-
Бразилия	-	0.1	0.3	0.5	0.1	0.2	0.6	0.4
Великобритания	-	0.2	0.1	0.1	-	-	0.0	0.0
Венгрия	3.2	3.1	3.7	7.5	4.8	0.9	4.5	3.5
Вьетнам	-	0.0	0.4	0.2	0.2	0.3	0.4	0.6
Германия	-	4.1	4.7	2.6	1.5	1.1	0.2	0.7
Греция	-	-	-	0.8	-	0.1	0.1	0.0
Гвинея	-	-	0.3	-	0.0	0.2	0.2	0.2
Дания	-	0.0	0.0	-	-	0.0	0.0	0.1
Египет	-	-	-	-	-	0.1	-	0.1
Ирландия	-	1.5	0.1	0.6	-	0.0	0.0	0.0
Испания	-	0.1	0.1	0.1	0.3	0.1	0.0	0.1
Италия	-	2.8	3.0	2.4	1.8	2.1	4.1	3.0
Израиль	-	0.0	-	-	0.0	-	0.0	0.0
Индия	-	-	0.7	-	0.1	0.1	0.0	0.1
Индонезия	-	-	-	-	-	-	0.0	0.0
Иран	-	0.1	0.5	0.1	-	0.1	0.1	0.0
Канада	-	-	-	-	0.0	-	-	0.0
Кот-Д'Ивуар	-	-	-	-	-	-	0.0	0.0
Кипр	-	0.3	-	0.1	0.1	-	-	-
Китай	-	0.7	3.8	1.4	5.5	4.3	0.1	9.6
КНДР	-	-	0.2	-	-	-	-	-
Латвия	-	1.8	5.7	5.2	4.1	0.8	0.8	0.8
Литва	-	2.8	5.2	3.0	2.5	1.1	0.6	2.1
Люксембург	-	0.1	-	-	0.1	-	-	-
Македония	-	0.2	0.2	0.2	0.0	0.0	0.0	-
Малайзия	-	-	0.0	-	-	0.1	0.0	0.0
Монголия	-	0.6	0.0	0.2	0.1	0.1	-	0.3
Нидерланды	-	1.0	0.4	0.2	0.6	0.2	0.2	0.1

340 ВНЕШНЕЭКОНОМИЧЕСКАЯ ДЕЯТЕЛЬНОСТЬ

	продолжение							
	1990 ²⁾	1995	1996	1997	1998	1999	2000	2001
Норвегия	-	-	-	-	0.0	0.1	0.1	0.0
Объединенные								
Арабские Эмираты	-	0.9	0.8	0.6	0.4	0.5	-	-
Пакистан	-	-	-	-	-	0.2	0.1	0.1
Панама	-	-	-	0.1	-	-	-	-
Польша	1.6	32.0	23.4	18.8	15.8	8.0	11.0	5.0
Португалия	-	-	-	-	-	-	-	0.3
Перу	-	-	-	-	-	0.2	0.0	0.0
Румыния	-	0.0	-	0.3	0.0	0.1	0.1	0.1
Саудовская								
Аравия	-	0.3	-	0.7	-	-	-	-
США	-	0.3	1.3	1.4	3.6	1.9	3.1	2.4
Сингапур	-	-	-	-	-	0.4	0.5	0.2
Сирия	-	0.3	0.1	-	0.0	-	-	-
Словения	-	-	0.0	-	0.3	0.0	-	-
Словакия	-	11.2	6.6	7.2	4.8	16.1	12.9	6.9
Тунис	-	-	-	-	-	0.0	-	-
Турция	-	1.3	0.1	-	0.1	-	0.0	0.2
Таиланд	-	0.0	-	0.1	0.1	-	0.0	0.0
Тайвань	-	0.2	0.1	0.1	0.0	-	0.0	0.0
Уругвай	-	-	0.1	-	-	-	-	-
Финляндия	-	0.3	0.0	-	0.1	0.1	0.0	0.0
Филиппины	-	-	-	0.1	0.1	0.0	0.0	0.0
Франция	-	0.3	0.6	0.5	0.2	0.2	0.1	0.0
Чехия	-	33.9	32.1	35.3	33.8	15.2	11.9	9.3
Швеция	-	1.6	1.3	0.6	0.3	0.3	0.1	0.0
Швейцария	-	7.5	0.0	-	0.1	-	0.0	0.0
Эстония	-	6.3	2.5	4.0	1.6	0.8	0.5	0.7
Югославия	12.7	-	6.9	1.4	1.6	-	-	0.4
Япония	-	-	-	-	-	-	0.0	0.1

¹⁾Без учета официально не регистрируемого экспорта

²⁾Данные пересчитаны по среднегодовому курсу доллара, сложившемуся в 1990 г.

ИМПОРТ ТОВАРОВ ¹⁾

(в фактически действовавших ценах; миллионов долларов США)

	1990 ²⁾	1996	1997	1998	1999	2000	2001
Всего	4.7	105.8	117.5	91.9	73.4	39.3	35.8
Австрия	-	0.2	0.7	0.5	0.1	-	0.1
Австралия	-	-	0.4	-	-	-	-
Аргентина	-	-	-	0.0	-	-	0.0
Бельгия	-	1.7	1.1	0.4	0.9	-	0.1
Болгария	0.3	0.1	0.1	0.1	0.1	-	0.2
Бразилия	-	7.1	13.0	4.6	11.0	1.6	4.3
Великобритания	-	1.6	2.3	3.0	0.6	2.6	0.7
Венгрия	2.9	2.1	0.8	1.1	0.6	0.2	1.1
Вьетнам	-	-	-	0.1	0.0	0.0	0.0
Гватемала	-	-	-	3.9	2.5	-	-
Германия	-	13.6	12.6	11.9	6.6	10.4	6.0
Греция	-	0.1	0.1	0.0	0.0	0.0	0.0
Гвинея	-	-	-	-	-	0.0	0.0
Дания	-	0.8	0.8	0.2	0.1	0.2	2.6
Ирландия	-	0.1	-	0.0	0.1	0.0	0.0
Испания	-	0.1	0.3	0.5	0.4	0.6	0.3
Италия	-	21.6	19.8	12.7	8.7	5.0	2.2
Израиль	-	0.0	0.2	0.0	-	0.0	0.0
Индия	-	5.1	1.4	1.0	2.3	0.1	0.2
Индонезия	-	-	-	-	0.1	0.0	0.0
Иран	-	-	-	0.0	0.0	0.0	0.0
Канада	-	2.4	0.1	-	-	-	0.0
Кот-Д'Ивуар	-	0.5	1.9	1.4	0.8	0.9	0.6
Китай	-	1.8	2.9	2.5	1.6	1.5	0.8
КНДР	-	-	0.1	-	0.0	-	0.0
Куба	-	8.4	-	-	7.6	-	6.1
Латвия	-	2.1	4.4	1.0	0.1	0.2	0.6
Литва	-	0.5	2.2	2.0	2.0	0.9	0.3
Македония	-	0.4	1.6	1.8	0.6	0.1	-
Малайзия	-	0.0	0.1	0.1	0.2	0.1	0.0
Мексика	-	-	0.1	-	0.0	0.0	0.0
Нидерланды	-	0.5	0.3	2.2	5.3	0.7	1.1
Норвегия	-	0.5	-	0.1	-	0.1	0.1
Пакистан	-	-	-	-	-	0.0	0.0
Португалия	-	-	0.1	0.0	-	-	0.0
Польша	1.5	2.2	5.1	2.3	1.8	0.3	0.2
Перу	-	-	-	-	-	0.0	0.0
Республика Корея	-	0.1	-	0.2	0.4	0.5	0.5
Румыния	-	0.2	1.2	0.8	0.9	0.5	0.0
Саудовская Аравия	-	-	-	0.0	0.0	-	-
США	-	5.1	11.8	3.8	3.0	0.5	0.8
Сингапур	-	0.0	-	-	0.0	0.0	0.0
Словения	-	0.0	0.2	0.6	0.9	-	-
Словакия	-	1.5	0.5	0.2	0.0	0.6	1.0
Сянган (Гонконг)	-	0.0	0.1	0.2	0.1	0.1	0.0
Турция	-	2.0	3.6	1.8	1.3	0.5	0.6

продолжение

342 ВНЕШНЕЭКОНОМИЧЕСКАЯ ДЕЯТЕЛЬНОСТЬ

	1990 ²⁾	1996	1997	1998	1999	2000	2001
Таиланд	-	-	-	0.0	-	0.0	0.0
Тайвань	-	0.4	0.5	1.2	0.6	0.7	0.3
Финляндия	-	4.6	5.2	3.2	3.1	1.8	0.4
Филиппины	-	0.9	0.5	-	-	0.0	0.0
Франция	-	1.9	2.9	3.8	1.5	3.8	0.5
Чехия	-	8.3	11.8	10.8	0.9	0.5	0.0
Чили	-	-	-	0.1	-	-	-
Швеция	-	1.9	2.1	1.6	1.0	0.2	0.4
Швейцария	-	0.2	0.3	1.6	3.3	1.3	2.3
Эстония	-	0.4	1.5	0.5	0.1	0.1	0.0
Югославия	-	0.0	1.0	1.1	-	-	0.0
Япония	-	0.7	1.8	6.9	1.0	2.7	1.4
Прочие	-	4.1	-	0.1	1.2	-	-

¹⁾ Без учета официально не регистрируемого импорта

²⁾ Данные пересчитаны по среднегодовому курсу доллара, сложившемуся в 1990 г.

ВНЕШНЯЯ ТОРГОВЛЯ ОБЛАСТИ СО СТРАНАМИ СНГ¹⁾
ЭКСПОРТ ТОВАРОВ

(в фактически действовавших ценах; миллионов долларов США)

	1995	1996	1997	1998	1999	2000	2001
Всего	75.6	100.9	85.2	73.1	38.6	62.0	52.1
Азербайджан	0.1	0.9	0.5	1.0	0.4	0.1	0.2
Армения	0.5	0.2	0.6	0.8	0.4	0.3	0.1
Белоруссия	9.1	18.9	19.5	13.8	5.0	5.0	4.6
Грузия	0.0	0.3	0.4	0.2	0.1	0.1	0.1
Казахстан	3.6	7.2	6.8	3.7	2.0	3.7	4.8
Киргизия	0.3	1.6	1.5	0.9	0.2	0.1	0.1
Молдавия	1.8	3.4	3.0	1.6	0.8	0.3	0.7
Таджикистан	0.2	0.4	0.9	0.4	0.5	0.5	0.2
Туркмения	0.1	0.1	0.1	0.0	0.0	1.2	2.6
Узбекистан	3.1	4.8	2.3	1.9	0.5	1.7	2.1
Украина	56.8	63.1	49.6	48.8	28.7	49.0	36.6

ИМПОРТ ТОВАРОВ

(в фактически действовавших ценах; миллионов долларов США)

	1996	1997	1998	1999 ²⁾	2000 ²⁾	2001 ²⁾
Всего	72.4	76.9	154.4	149.0	189.5	151.3
Азербайджан	0.6	0.4	0.1	2.0	0.2	0.0
Армения	0.2	0.2	0.3	0.5	0.2	1.2
Белоруссия	29.7	30.8	26.7
Грузия	0.2	0.2	0.0	0.0	0.4	0.1
Казахстан	5.4	4.7	2.4	1.5	3.1	2.0
Киргизия	0.2	1.2	1.3	1.6	0.0	0.1
Молдавия	2.3	12.0	8.1	2.9	1.4	0.6
Таджикистан	0.6	0.2	0.6	0.6	0.6	0.1
Туркмения	-	0.1	-	-	0.0	0.0
Узбекистан	1.5	1.8	1.4	2.4	2.3	2.7
Украина	61.4	56.0	139.5	107.8	150.5	117.8
Прочие	-	0.1	0.7	-	-	-

¹⁾ Без учета официально не регистрируемого экспорта (импорта)

²⁾ С 1999 г. с учетом Белоруссии

ЭКСПОРТ ВАЖНЕЙШИХ ВИДОВ ТОВАРОВ¹⁾

	1990 ²⁾		1995		1996	
	количес- тво	стоимость, тыс.долл. США	количес- тво	стоимость, тыс.долл. США	количес- тво	стоимость, тыс.долл. США
Рыба свежая и свежемороженая, т	15.0	20.0	20.1	26.4
Молоко и сливки, тыс. т	1.5	1807.0	2.2	2646.2
Ячмень, тыс. т	135.3	5794.0	0.3	21.6
Мука пшеничная, тыс. т	1.3	224.0	0.4	145.5
Масло подсолнечное, т	-	-	12.7	11.5
Сахар свекловичный, т	-	-	66.7	35.0
Сахар белый, тыс. т	0.4	258.0	3.0	1638.6
Патока, тыс. т	6.3	428.0	16.4	1691.6
Спирт этиловый крепостью не менее 80 об.%, тыс. л	2698.9	2319.0	586.9	696.5
Водка, тыс. л. 100 % спирта	973.0	202.9	1009.5
Руды и концентраты железные, млн. т	4.4	88371.0	2.6	70945.9
Каучук синтетический, т	3.0	6.0	198.3	428.9
Шины пневматические, шт.	13396	982.0	15350	3955.7
Шкуры крупного рогатого скота, т	232.3	313.0	328.7	272.9
Лесоматериалы обработанные, тыс. т	0.0	2.0	0.1	31.6
Лесоматериалы необработанные, тыс. м ³	-	-	0.0	3.1

продолжение

	1997		1998		1999	
	коли- чество	стоимость, тыс.долл. США	коли- чество	стоимость, тыс.долл. США	коли- чество	стоимость, тыс.долл. США
Рыба свежая и свежемороженая, т	-	-	11.0	19.7	-	-
Молоко и сливки, тыс. т	1.3	1573.1	1.4	1444.0	0.7	575.9
Ячмень, тыс. т	36.0	3173.8	0.1	2.9	4.0	216.0
Мука пшеничная, тыс. т	0.2	51.1	1.1	212.6	0.1	7.0
Масло подсолнечное, т	-	-	-	-	-	-
Сахар свекловичный, т	-	-	-	-	-	-
Сахар белый, тыс.т	0.7	321.4	2.4	918.3	2.7	792.5
Патока, тыс. т	2.9	209.7	10.3	709.4	-	-
Спирт этиловый крепостью не менее 80 об.%, тыс. л	-	-	-	-	-	-
Водка, тыс. л. 100 % спирта	249.6	1400.1	3.5	18.1	-	-
Руды и концентраты железные, млн.т	3.4	74933.1	2.9	70768.8	2.6	41177.9
Каучук синтетический, т	224.0	472.1	695.2	1086.6	6230.0	4287.8
Шины пневматические, шт.	57612	1626.3	109776	846.4	12227	297.9
Шкуры крупного рогатого скота, т	733.3	573.4	184.1	210.9	18.4	22.4
Лесоматериалы обработанные, тыс. т	0.1	11.7	0.1	7.3	0.3	33.2
Лесоматериалы необработанные, тыс.м ³	0.4	17.6	0.0	2.7	0.1	15.6

продолжение

	2000		2001	
	количество	стоимость, тыс.долл. США	количество	стоимость, тыс.долл. США
Рыба свежая и свежемороженая, т	-	-	-	-
Молоко и сливки, тыс. т	0.0	17.0	-	-
Ячмень, тыс. т	2.9	297.0	-	-
Мука пшеничная, тыс. т	0.1	14.0	0.1	18.0
Масло подсолнечное, т	-	-	-	-
Сахар свекловичный, т	-	-	7.2	3.0
Сахар белый, тыс. т	2.1	583.2	-	-
Патока, тыс. т	-	-	-	-
Спирт этиловый крепостью не менее 80 об.%, тыс. л	-	-	-	-
Водка, тыс. л. 100 % спирта	-	-	-	-
Руды и концентраты железные, млн. т	2.9	37707.9	1.8	23101.6
Каучук синтетический, т	6304.5	5511.8	3000.0	3061.1
Шины пневматические, шт.	324284	4465.2	-	-
Шкуры крупного рогатого скота, т	59.0	77.6	-	-
Лесоматериалы обработанные, тыс. т	0.2	27.4	0.0	8.7
Лесоматериалы необработанные, тыс. м ³	-	-	0.1	3.6

	продолжение					
	1990 ²⁾		1995		1996	
	коли- чество	стоимость, тыс.долл. США	коли- чество	стоимость, тыс.долл. США	коли- чество	стоимость, тыс.долл. США
Бумага газетная, тыс.т	0.1	64.0	1.1	698.1
Ткани хлопчатобу- мажные, тыс. т	...	265.4	0.0	40.0	0.0	47.3
Черные металлы, тыс. т	0.1	37.0	1.7	1096.8
Отходы и лом черных металлов, тыс.т	0.0	2028.0	4.9	446.8
Цветные металлы и изделия из них, тыс. т	0.1	324.0	0.3	701.9
Свинец и изделия из него, т	-	-	1440.1	163.9
Машины и обору- дование – всего	...	3295.4	-	14648.0	-	14314.4
в том числе:						
Холодильники, шт.	117	28.0	12	4.1
Бульдозеры, шт.	4.0	6	350.7
Машины стираль- ные, шт.	373	29.0	192	10.9
Станки металло- режущие, шт.	1	51.3	1	3.0	2	14.0
Машины штампо- вочные, гибочные, шт.	4	6.0	2	2.7
Подшипники каче- ния	-	142.9	-	9305.0	-	9790.4
Машины элект- рические и обору- дование – всего	...	1.9	-	14427.0	-	12851.5

ВНЕШНЕЭКОНОМИЧЕСКАЯ ДЕЯТЕЛЬНОСТЬ 347

	1997		1998		1999	
	коли- чество	стоимость, тыс.долл. США	коли- чество	стоимость, тыс.долл. США	коли- чество	стоимость, тыс.долл. США
Бумага газетная, тыс.т	2.3	1194.2	1.3	507.6	-	-
Ткани хлопчатобу- мажные, тыс. т	0.0	1.0	-	-	...	23.2
Черные металлы, тыс. т	3.2	2222.8	2.6	1323.5	1.1	418.4
Отходы и лом черных металлов, тыс.т	7.8	595.6	17.5	1041.0	17.8	404.7
Цветные металлы и изделия из них, тыс. т	0.4	382.0	1.6	1046.3	0.1	115.2
Свинец и изделия из него, т	720.9	49.7	0.0	0.1	-	-
Машины и обору- дование – всего	-	9613.6	-	8545.3	-	6858.6
в том числе:						
Холодильники, шт.	29	10.5	180	50.9	401	83.4
Бульдозеры, шт.	-	-	13	494.4	8	447.6
Машины стираль- ные, шт.	140	14.5	300	12.4	-	-
Станки металло- режущие, шт.	-	-	-	-	-	-
Машины штампо- вочные, гибочные, шт.	2	6.8	1	10.3	-	-
Подшипники каче- ния	-	6168.7	-	5384	-	3338.8
Машины элект- рические и обору- дование – всего	-	6886.5	-	7407.5	-	4643.3

продолжение

348 ВНЕШНЕЭКОНОМИЧЕСКАЯ ДЕЯТЕЛЬНОСТЬ

	2000		2001	
	количество	стоимость, тыс.долл. США	количество	стоимость, тыс.долл. США
Бумага газетная, тыс.т	-	-	0.0	14.9
Ткани хлопчатобу- мажные, тыс. т	...	247.5	0.0	95.5
Черные металлы, тыс. т	17.9	3866.7	2.2	1699.3
Отходы и лом черных металлов, тыс.т	26.2	981.9	4.7	197.8
Цветные металлы и изделия из них, тыс. т	0.0	44.1	0.3	1213.5
Свинец и изделия из него, т	-	-	-	-
Машины и обору- дование – всего	-	5316.2	-	...
в том числе:				
Холодильники, шт.	-	-	50	3.2
Бульдозеры, шт.	1	25.9	-	-
Машины стираль- ные, шт.	-	-	940	16.6
Станки металло- режущие, шт.	1	0.0	8	8.0
Машины штампо- вочные, гибочные, шт.	-	-	-	-
Подшипники каче- ния	-	2881.9	-	2519.0
Машины элект- рические и обору- дование – всего	-	5308.8	-	...

продолжение

Сводный статистический ежегодник 2002

	1990 ²⁾		1995		1996	
	коли- чество	стоимость, тыс.долл. США	коли- чество	стоимость, тыс.долл. США	коли- чество	стоимость, тыс.долл. США
в том числе:						
Аккумуляторы электрические, тыс.шт.	739.8	10381.0	167.3	9253.7
Телевизоры, шт.	9	6.0	48	9.4
Локомотивы и подвижной состав- всего	-	22.0	-	4121.9
Средства наземного транспорта-всего	-	2010.0	-	4492.8
в том числе:						
Тракторы, шт.	7	13.0	14	104.6
Автобусы, шт.	6	30.0	9	112.4
Автомобили легковые, шт.	74	594.0	135	1120.6
Автомобили грузовые, шт.	124	830.0	98	2237.3
Летательные аппараты и их части	-	-	-	4460.3
Суда, лодки и другие плавучие средства	-	-	-	8.6
Приборы, лабора- торное и меди- цинское оборудо- вание	-	909.0	-	587.8

продолжение

350 ВНЕШНЕЭКОНОМИЧЕСКАЯ ДЕЯТЕЛЬНОСТЬ

	1997		1998		1999	
	коли- чество	стоимость тыс.долл. США	коли- чество	стоимость тыс.долл. США	коли- чество	стоимость тыс.долл. США
в том числе:						
Аккумуляторы электрические, тыс.шт.	107.8	4544.7	73.5	3622.9	...	1566.4
Телевизоры, шт.	55	7.3	-	-	-	-
Локомотивы и подвижной состав- всего	-	1.7	-	0.6	-	116.1
Средства наземного транспорта – всего	-	817.5	-	1161.8	-	760.6
в том числе:						
Тракторы, шт.	2	30.4	38	388.0	5	89.5
Автобусы, шт.	6	18.0	7	66.9	-	-
Автомобили легковые,шт.	29	285.8	20	159.8	-	-
Автомобили грузовые,шт.	8	92.4	6	83.1	36	225.0
Летательные аппараты и их части	-	696.0	-	8.8	-	-
Суда, лодки и другие плавучие средства	-	-	-	-	-	-
Приборы, лабора- торное и меди- цинское оборудо- вание	-	354.9	-	1363.1	-	3178.5

окончание

	2000		2001	
	количество	стоимость, тыс.долл. США	количество	стоимость, тыс.долл. США
в том числе:				
Аккумуляторы электрические, тыс. шт.	...	2876.6	6.5	314.0
Телевизоры, шт.	-	-	-	-
Локомотивы и подвижной состав- всего	-	28.8	-	-
Средства наземного транспорта – всего	-	796.4	-	...
в том числе:				
Тракторы, шт.	12	55.0	-	-
Автобусы, шт.	-	-	-	-
Автомобили легковые,шт.	-	-	1	6.8
Автомобили грузовые,шт.	21	155.3	13	87.4
Летательные аппараты и их части	-	-	-	-
Суда, лодки и другие плавучие средства	-	-	-	-
Приборы, лабора- торное и меди- цинское оборудо- вание	-	217.7	-	1519.9

¹⁾ Без учета официально не регистрируемого экспорта

²⁾ Данные пересчитаны по среднегодовому курсу доллара, сложившемуся в 1990 г.

ИМПОРТ ВАЖНЕЙШИХ ВИДОВ ТОВАРОВ ¹⁾

	1990 ²⁾		1996		1997	
	количество	стоимость, тыс.долл. США	количество	стоимость, тыс.долл. США	количество	стоимость, тыс.долл. США
Мясо свежемороженое, тыс. т	0.1	225.1	0.2	212.3
Рыба свежая и свежемороженая, т	728.6	750.9	18.0	14.7
Молоко и сливки, тыс.т	12.9	2226.8	1.3	484.7
Масло сливочное, т	371.2	952.0	96.2	187.6
Цитрусовые плоды, свежие или сушеные, т	241.3	154.5	127.5	131.8
Кофе, т	0.0	0.2	-	-
Зерновые хлеба всего	-	1894.8	-	1122.1
в том числе:						
Пшеница, т	7620.6	1458.9	6304.2	993.6
Ячмень, тыс.т	2.7	398.1	0.0	4.3
Кукуруза, тыс. т	60.0	37.7	2.7	98.8
Рис, т	1.2	0.1	32.0	25.4
Мука пшеничная, тыс.т	1.2	421.1	0.4	112.1
Масло подсолнечное, т	4361.4	3158.3	255.1	222.8
Изделия и консервы из мяса, т	41.6	137.6	90.0	274.3
Сахар тростниковый, тыс. т	42.4	15465.2	37.0	12974.7
Сахар свекловичный, т	88.9	43.5	-	-
Сахар белый, тыс.т	17.0	8516.9	5.4	2389.6
Какао-бобы, т	283.4	458.5	1200.7	1875.9

продолжение

	1998		1999 ³⁾	
	коли – чество	стоимость, тыс.долл. США	коли - чество	стоимость, тыс.долл. США
Мясо свежемороженое, тыс. т	0.1	166.4	1.7	1569.2
Рыба свежая и свежемороженая, т	-	-	251.4	75.0
Молоко и сливки, тыс.т	2.1	2221.3	0.5	721.3
Масло сливочное, т	-	-	-	-
Цитрусовые плоды, свежие или сушеные, т	-	-	-	-
Кофе, т	-	-	-	-
Зерновые хлеба-всего	-	1199.5	-	619.6
в том числе:				
Пшеница, т	6160.8	757.0	4247.5	379.7
Ячмень, тыс.т	-	-	-	-
Кукуруза, тыс. т	0.9	442.5	0.3	239.9
Рис, т	-	-	-	-
Мука пшеничная, тыс.т	0.9	328.2	-	-
Масло подсолнечное, т	145.2	117.6	1767.8	701.2
Изделия и консервы из мяса, т	316.9	992.1	1040.8	1877.2
Сахар тростниковый, тыс.т	28.6	8509.1	127.9	21088.8
Сахар свекловичный, т	-	-	-	-
Сахар белый, тыс.т	6.0	3576.2	0.4	213.9
Какао-бобы, т	748.9	1352.4	-	-

продолжение

354 ВНЕШНЕЭКОНОМИЧЕСКАЯ ДЕЯТЕЛЬНОСТЬ

	2000 ³⁾		2001 ³⁾	
	коли – чество	стоимость, тыс.долл. США	коли - чество	стоимость, тыс.долл. США
Мясо свеже-				
мороженое, тыс. т	0.1	176.2	0.0	135.4
Рыба свежая и				
свежемороже-				
ная, т	-	-	-	-
Молоко и сливки,				
тыс.т	0.1	115.0	0.2	198.0
Масло сливоч-				
ное, т	98.3	151.1	149.1	189.4
Цитрусовые				
плоды, свежие				
или сушеные, т	-	-	-	-
Кофе, т	-	-	-	-
Зерновые хлеба-				
всего	-	3951.8	-	1741.0
в том числе:				
Пшеница, т	27269.1	2411.6	-	-
Ячмень, тыс.т	-	-	-	-
Кукуруза, тыс. т	1.8	1540.2	1.3	153.0
Рис, т	-	-	-	-
Мука пшенич-				
ная,тыс.т	-	-	0.0	12.2
Масло подсол-				
нечное, т	1288.5	381.8	1767.6	699.5
Изделия и кон-				
сервы из мяса, т	402.0	459.5	-	-
Сахар тростни-				
ковый, тыс. т	9.3	1560.5	46.2	10404.8
Сахар свекло-				
вичный, т	-	-	-	-
Сахар белый,				
тыс.т	-	-	-	-
Какао-бобы, т	-	-	565.2	583.6

продолжение

 1990²⁾

1996

1997

ВНЕШНЕЭКОНОМИЧЕСКАЯ ДЕЯТЕЛЬНОСТЬ 355

	коли - чество	стоимость, тыс.долл. США	коли - чество	стоимость, тыс.долл. США	коли - чество	стоимость, тыс.долл. США
Напитки алко – гольные и без- алкогольные – всего	-	925.2	-	309.3
Крепкие спир- тные напит – ки, тыс.л.						
100% спирта	6.0	156.6	-	-
Водка, тыс. л.						
100% спирта	19.3	146.5	-	-
Прочие спирт – ные напитки , ликеры , тыс.л.						
100 % спирта	4.4	6.2	-	-
Уголь каменный, тыс. т	43.5	1055.6	5.0	263.9
Продукты не- органической химии – всего	-	1274.6	-	1576.1
в том числе:						
Сода каусти – ческая, т	60.0	5.2	0.0	0.1
Фармацевтичес- кие продукты- всего	-	2288.9	-	4572.4
в том числе:						
Лекарствен – ные средства	-	2271.5	-	4399.3
Пластмассы и изделия из них – всего	-	2552.6	-	4874.6

356 ВНЕШНЕЭКОНОМИЧЕСКАЯ ДЕЯТЕЛЬНОСТЬ

	продолжение			
	1998		1999 ³⁾	
	коли - чество	стоимость, тыс.долл. США	коли - чество	стоимость, тыс.долл. США
Напитки алко- гольные и без- алкогольные- всего	-	105.9	-	68.7
Крепкие спир- тные напит- ки, тыс.л.				
100% спирта	-	-	-	-
Водка, тыс. л.				
100 % спирта	-	-	-	-
Прочие спирт- ные напитки, ликеры, тыс.л.				
100 % спирта	-	-	-	-
Уголь каменный, тыс. т	2.7	200.0	-	-
Продукты не- органической химии- всего	-	2202.7	-	1218.8
в том числе:				
Сода каусти- тическая, т	-	-	-	-
Фармацевтичес- кие продукты всего	-	3704.3	-	1032.7
в том числе:				
Лекарствен- ные средства	-	3634.5	-	1020.3
Пластмассы и изделия из них - всего	-	8201.5	-	7032.7

продолжение

Сводный статистический ежегодник 2002

ВНЕШНЕЭКОНОМИЧЕСКАЯ ДЕЯТЕЛЬНОСТЬ 357

	2000 ³⁾		2001 ³⁾	
	количество	стоимость, тыс.долл. США	количество	стоимость, тыс.долл. США
Напитки алко- гольные и без- алкогольные- всего	-	47.9	-	2.0
Крепкие спир- тные напит- ки, тыс.л.				
100% спирта	-	-	-	-
Водка, тыс. л.				
100 % спирта	-	-	-	-
Прочие спирт- ные напитки, ликеры, тыс.л.				
100 % спирта	-	-	-	-
Уголь каменный, тыс. т	-	-	0.3	1.9
Продукты не- органической химии- всего	-	832.0	-	200.0
в том числе:				
Сода каусти- тическая, т	-	-	-	-
Фармацевтичес- кие продукты всего	-	76.5	-	105.0
в том числе:				
Лекарствен- ные средства	-	39.3	-	...
Пластмассы и изделия из них - всего	-	1879.6	-	6372.6

	продолжение					
	1990 ²⁾		1996		1997	
	коли - чество	стоимость, тыс.долл. США	коли - чество	стоимость, тыс.долл. США	коли - чество	стоимость, тыс.долл. США
Каучук синтетический, т	215.9	414.2	213.2	559.6
Ткани хлопчатобумажные, т	71.8	556.0	13.1	56.2
Одежда и принадлежности одежды трикотажные	-	258.9	-	104.9	-	2.5
Одежда и принадлежности одежды текстильные	-	429.6	-	321.0
Черные металлы, тыс. т	19.0	7253.2	29.3	10359.5
Отходы и лом черных металлов, тыс.т	21.7	9.7	-	-
Трубы, тыс. т	5.6	6320.1	6.4	5558.8
Медь и изделия из нее, т	24.1	75.8	228.1	1739.3
Алюминий и изделия из него, т	56.0	307.7	21.4	62.1
Цинк и изделия из него, т	-	0.4	132.0	95.5
Прочие не драгоценные металлы, т	128.7	655.2	170.0	705.0
Машины и оборудование – всего	...	2912.6	-	39390.2	-	41789.9
в том числе:						
Бульдозеры, шт.	11	236.2	4	119.1

	1998		1999 ³⁾	
	количество	стоимость, тыс.долл. США	количество	стоимость, тыс.долл. США
Каучук синтетический, т	271.7	569.7	337.3	746.1
Ткани хлопчатобумажные, т	108.2	515.4	...	1004.0
Одежда и принадлежности одежды трикотажные	-	20.2	-	69.0
Одежда и принадлежности одежды текстильные	-	2588.3	-	777.9
Черные металлы, тыс. т	85.9	39114.4	97.1	31487.8
Отходы и лом черных металлов, тыс.т	0.0	0.1	0.0	0.6
Трубы, тыс. т	30.8	23435.1	33.4	16843.6
Медь и изделия из нее, т	2.8	27.8	4.9	36.3
Алюминий и изделия из него, т	42.8	100.9	16.2	33.4
Цинк и изделия из него, т	0.0	0.1	-	-
Прочие драгоценные металлы, т	255.8	836.6	-	-
Машины и оборудование - всего	-	41695.5	-	31769.4
в том числе:				
Бульдозеры, шт.	3	63.1	2	235.5

продолжение

360 ВНЕШНЕЭКОНОМИЧЕСКАЯ ДЕЯТЕЛЬНОСТЬ

	2000 ³⁾		2001 ³⁾	
	количество	стоимость, тыс.долл. США	количество	стоимость, тыс.долл. США
Каучук синтетический, т	107.0	244.6	585.0	1351.4
Ткани хлопчатобумажные, т	...	1507.4	-	-
Одежда и принадлежности одежды				
трикотажные	-	222.3	-	336.8
Одежда и принадлежности одежды текстильные	-	295.6	-	132.5
Черные металлы, тыс. т	160.4	43106.6	40.2	12146.7
Отходы и лом черных металлов, тыс.т	-	-	-	-
Трубы, тыс. т	104.2	39671.4	22.3	8892.5
Медь и изделия из нее, т	9.7	32.4	9.2	52.7
Алюминий и изделия из него, т	8.6	25.9	5.1	13.0
Цинк и изделия из него, т	-	-	-	-
Прочие драгоценные металлы, т	-	-	-	-
Машины и оборудование - всего	-	36800.5	-	...
в том числе:				
Бульдозеры, шт.	2	166.7	1	14.2

продолжение

ВНЕШНЕЭКОНОМИЧЕСКАЯ ДЕЯТЕЛЬНОСТЬ 361

	1990 ²⁾		1996		1997	
	коли- чество	стоимость, тыс.долл. США	коли - чество	стоимость, тыс.долл. США	коли – чество	стоимость, тыс.долл. США
Машины штамповочные и гибочные, шт.	110	28.6	-	-
Машины для автоматической обработки информации	-	13.3	-	17.0
Электрические машины и оборудование-всего	-	5335.2	-	7936.8
в том числе:						
Телевизоры, шт.	6	3.2	1	8.6
Локомотивы и подвижной состав- всего	-	3067.7	-	6362.2
в том числе:						
Вагоны, шт.	10	502.5	40	3180.5
Средства наземного транспорта- всего	-	7234.1	-	5809.7
в том числе:						
Тракторы, шт.	18	372.1	22	398.5
Автобусы, шт.	12	123.0	35	968.4

продолжение

	1998		1999 ³⁾	
	коли – чество	стоимость, тыс.долл. США	коли - чество	стоимость, тыс.долл. США
Машины штамповочные и гибочные, шт.	-	-	4	21.8
Машины для автоматической обработки информации	-	329.8	-	407.6
Электрические машины и оборудование-всего	-	14571.6	-	5706.0
в том числе:				
Телевизоры, шт.	5	5.4	-	-
Локомотивы и подвижной состав- всего	-	551.0	-	112.2
в том числе:				
Вагоны, шт.	-	-	-	-
Средства наземного транспорта- всего	-	13487.4	-	12475.0
в том числе:				
Тракторы, шт.	63	1692.9	147	1865.1
Автобусы, шт.	41	1003.6	31	722.1

362 ВНЕШНЕЭКОНОМИЧЕСКАЯ ДЕЯТЕЛЬНОСТЬ

	продолжение			
	2000 ³⁾		2001 ³⁾	
	количес- тво	стоимость, тыс.долл. США	количес- тво	стоимость, тыс.долл. США
Машины штамповочные и гибочные, шт.	-	-	-	-
Машины для автоматичес- кой обработки информации	-	66.2	-	200.0
Электрические машины и оборудование-всего	-	6175.7	-	...
в том числе:				
Телевизоры, шт.	-	-	-	-
Локомотивы и подвижной состав- всего	-	349.7	-	...
в том числе:				
Вагоны, шт.	-	-	-	-
Средства наземного тран- спорта- всего	-	12537.3	-	...
в том числе:				
Тракторы, шт.	80	567.4	94	1361.7
Автобусы, шт.	35	874.5	8	683.0

	продолжение					
	1990 ²⁾		1996		1997	
	количес- тво	стоимость, тыс.долл. США	количес- тво	стоимость, тыс.долл. США	количес- тво	стоимость тыс.долл США
Автомобили легковые, шт.	970	2824.4	1413	3378.3
Автомобили грузовые, шт.	25	2556.4	172	613.2
Приборы, ла- бораторное и медицинское оборудование	...	0.0	-	1251.3	-	11743.5
Мебель	-	1407.7	-	2342.3

	1998		1999 ³⁾	
	количество	стоимость, тыс.долл. США	количество	стоимость, тыс.долл. США
Автомобили легковые, шт.	1072	2270.4	905	1220.3
Автомобили грузовые, шт.	154	6207.0	62	2922.1
Приборы, ла- бораторное и медицинское оборудование	-	1999.4	-	4704.7
Мебель	-	812.0	-	1573.5

продолжение

	2000 ³⁾		2001 ³⁾	
	количество	стоимость, тыс.долл. США	количество	стоимость, тыс.долл. США
Автомобили легковые, шт.	632	671.0	1	30.5
Автомобили грузовые, шт.	82	3335.9	48	924.7
Приборы, ла- бораторное и медицинское оборудование	-	642.6	-	1056.5
Мебель	-	634.0	-	...

¹⁾ Без учета официально не регистрируемого импорта

²⁾ Данные пересчитаны по среднегодовому курсу доллара, сложившемуся в 1990 г

³⁾ С 1999 г. с учетом Белоруссии

ДЕЯТЕЛЬНОСТЬ ПРЕДПРИЯТИЙ С УЧАСТИЕМ ИНОСТРАННОГО КАПИТАЛА

ОСНОВНЫЕ ПОКАЗАТЕЛИ ДЕЯТЕЛЬНОСТИ ПРЕДПРИЯТИЙ С УЧАСТИЕМ ИНОСТРАННОГО КАПИТАЛА¹⁾

	1990	1995	1996	1997
Число действующих предприятий (на конец года)	1	47	48	40
Объем продукции работ, услуг (в фактически действовавших ценах), млн.руб.	-	214482.3	266636.6	327353.7
Среднесписочная численность работников, чел.	17	2544	2699	2321
Расходы на оплату труда, млн.руб.	0.03	16709.1	38253.5	46174.2
Экспорт (в фактически действовавших ценах), тыс.долл.США ²⁾	-	11437.8	7787.3	4736.9
Импорт (в фактически действовавших ценах), тыс.долл.США	-	3383.9	11393.6	11314.7
Объем реализации продукции на внутреннем рынке, млн.руб. ²⁾	0.2	187490.5	381252.4	416553.5

продолжение

	1998	1999	2000	2001
Число действующих предприятий (на конец года)	28	31	30	30
Объем продукции работ, услуг (в фактически действовавших ценах), тыс.руб.	790258.0	1376302.9	1802937.6	1922083.6
Среднесписочная численность работников, чел.	3491	3594	4325	5083
Расходы на оплату труда, тыс.руб.	98699.0	152483.3	189554.4	214691.0
Экспорт (в фактически действовавших ценах), тыс.долл.США ²⁾
Импорт (в фактически действовавших ценах), тыс.долл.США
Объем реализации продукции на внутреннем рынке, тыс. руб. ²⁾

¹⁾ Включая данные по странам СНГ

²⁾ Включая продукцию, произведенную на других предприятиях

**РАСПРЕДЕЛЕНИЕ ПРЕДПРИЯТИЙ
С УЧАСТИЕМ ИНОСТРАННОГО КАПИТАЛА
ПО ОТРАСЛЯМ ЭКОНОМИКИ в 2001 г.**

	Число действующих предприятий	Среднесписочная численность работников, чел.	Объем продукции, (работ, услуг), тыс.руб.	Расходы на оплату труда, тыс.руб.
Всего	30	5083	1922083.6	214691.0
в том числе:				
промышленность	10	2605	1202830.2	146629.4
сельское хозяйство	7	2279	684878.3	59880.4
строительство	1	14	2338.2	712.4
транспорт и связь	2	27	8554.0	2223.4
торговля и общепит	7	125	16352.1	4344.9
материально-техническое снабжение и сбыт	1	2	28.0	37.6
прочие виды деятельности сферы материального производства	1	23	6618.0	729.7
здравоохранение, физическая культура и социальное обеспечение	1	8	484.8	133.2

**ЧИСЛО ДЕЙСТВУЮЩИХ ПРЕДПРИЯТИЙ
С УЧАСТИЕМ ИНОСТРАННОГО КАПИТАЛА
НА 1 ЯНВАРЯ 2002 г.¹⁾**

Со странами СНГ		С зарубежными странами	
Белоруссия	1	Австрия	1
Украина	5	Багамские острова	2
		Великобритания	1
		Венгрия	1
		Виргинские острова	1
		Вьетнам	1
		Германия	3
		Италия	1
		Кипр	1
		Латвия	1
		Люксембург	1
		Панама	7
		США	3
		Турция	2
		Швейцария	1
		Чехия	1

¹⁾Предприятие может иметь несколько стран партнеров

МЕТОДОЛОГИЧЕСКИЕ ПОЯСНЕНИЯ

Учет экспорта товаров производится по ценам FOB или Франко-граница страны-экспортера, т.е. в цену товара включаются его стоимость и расходы по доставке до сухопутной границы или до порта отгрузки страны-экспортера.

Учет **импорта** товаров производится по ценам CIF или Франко-граница страны-импортера, т.е. в цену товара включается его стоимость и расходы по страхованию и транспортировке товара до границы страны-импортера.

Экспорт - вывоз из страны товаров отечественного производства, а также реэкспорт товаров. К товарам отечественного производства относятся также товары иностранного происхождения, ввезенные в страну и подвергшиеся существенной переработке, изменяющей основные качественные или технические характеристики товаров.

Импорт - ввоз товаров в страну. В импорт включаются ввезенные товары, предназначенные для потребления в экономике страны, для реэкспорта, и товары, закупаемые для отечественных организаций за границей, для потребления на месте. К реэкспортным товарам относятся товары, ввезенные в страну, а затем вывезенные за границу без переработки.

Данные за 1990, 1995гг. приведены на основе государственной статистической отчетности, за 1996-2001гг. - на основе таможенной статистики и государственной статистической отчетности.

Предприятия с участием иностранного капитала. Основным юридическим документом, регламентирующим порядок создания, виды и условия деятельности, порядок ликвидации таких предприятий является Закон РСФСР «Об иностранных инвестициях в РСФСР», в котором устанавливается правовой режим иностранных инвестиций на территории Российской Федерации.

В соответствии с Законом «Об иностранных инвестициях в РСФСР» на территории России могут создаваться и действовать:

-предприятия с долевым участием иностранных инвестиций (совместные предприятия), а также их дочерние предприятия и филиалы;

-предприятия, полностью принадлежащие иностранным инвесторам, а также их дочерние предприятия и филиалы;

-филиалы иностранных юридических лиц.

Предприятие с иностранными инвестициями может быть создано либо путем его учреждения, либо в результате приобретения иностранным инвестором доли участия (пая, акций) в ранее учрежденном предприятии без иностранных инвестиций или приобретения такого предприятия полностью.

города и районы области

<i>Население</i>	368
<i>Труд</i>	374
<i>Уровень жизни населения</i>	381
<i>Образование</i>	383
<i>Здравоохранение</i>	386
<i>Охрана окружающей среды</i>	389
<i>Предприятия и организации</i>	391
<i>Промышленность</i>	395
<i>Сельское хозяйство</i>	396
<i>Строительство</i>	411
<i>Транспорт</i>	420
<i>Услуги населению</i>	422
<i>Финансы</i>	426
<i>Инвестиции</i>	428

НАСЕЛЕНИЕ
Численность постоянного населения
(на начало года; тысяч человек)

	1991	1996	1997	1998	1999	2000	2001	2002
Все население								
Область	1332.1	1342.9	1338.8	1332.4	1323.5	1311.5	1298.9	1284.5
г.Курск	429.1	438.1	440.2	441.3	441.2	439.3	437.4	434.5
г.Железнодорожск	89.2	94.9	95.6	96.3	97.0	97.5	98.2	98.7
г.Курчатов	42.8	47.4	47.7	48.0	48.3	48.2	48.3	48.6
г.Льгов	25.3	24.8	24.4	24.1	23.9	23.6	23.3	23.0
г.Щигры	21.3	21.2	21.1	20.9	20.9	20.6	20.5	20.3
Беловский	25.1	24.6	24.3	24.1	23.7	23.2	22.8	22.4
Большесолдатский	18.1	18.0	17.8	17.5	17.2	17.0	16.8	16.5
Глушковский	31.6	30.7	30.5	30.1	29.6	29.4	29.1	28.7
Горшеченский	25.7	25.5	25.2	24.8	24.5	24.1	23.6	22.9
Дмитриевский	30.3	28.8	28.4	28.0	27.4	26.6	25.6	24.8
Железнодорожский	19.4	21.4	21.4	21.4	21.2	20.9	20.6	20.1
Золотухинский	31.5	31.3	31.1	30.9	30.6	30.1	29.5	28.9
Касторенский	28.4	27.7	27.4	26.7	26.0	25.3	24.4	23.8
Коньшевский	18.6	18.0	17.8	17.4	17.0	16.7	16.4	16.2
Кореневский	22.7	23.4	23.3	23.0	22.7	22.5	22.2	21.8
Курский	52.6	53.9	53.3	52.6	51.8	51.0	50.0	49.0
Курчатовский	24.2	23.4	23.2	23.0	22.8	22.5	22.4	22.1
Льговский	22.9	21.8	21.6	21.3	20.9	20.7	20.3	19.9
Мантуровский	19.8	19.6	19.4	19.0	18.5	18.1	17.8	17.3
Медвенский	21.1	21.1	20.8	20.7	20.5	20.4	20.3	20.3
Обоянский	39.2	39.1	38.9	38.7	38.3	37.8	37.1	36.2
Октябрьский	25.0	24.5	24.3	24.2	24.1	23.9	23.8	23.8
Поныровский	15.8	15.4	15.2	14.9	14.6	14.3	14.1	13.8
Пристенский	24.2	24.1	24.0	23.6	23.1	22.5	22.0	21.6
Рыльский	46.1	46.2	46.2	46.1	45.8	45.5	45.2	44.9
Советский	27.4	26.3	25.9	25.6	25.2	24.9	24.5	24.1
Солнцевский	22.1	21.8	21.5	21.3	21.0	20.9	20.6	20.3
Суджанский	34.0	34.6	34.4	34.3	33.9	33.7	33.4	33.1
Тимский	16.7	16.8	16.5	16.3	16.1	15.8	15.4	15.1
Фатежский	29.3	27.1	26.8	26.5	26.3	26.2	26.0	25.7
Хомутовский	20.5	19.7	19.5	19.2	19.0	18.6	18.2	17.8
Черемисиновский	14.3	14.2	13.9	13.6	13.5	13.2	13.0	12.6
Щигровский	17.8	17.5	17.2	17.0	16.9	16.5	16.1	15.7

продолжение

	1991	1996	1997	1998	1999	2000	2001	2002
Городское население								
Область	786.1	803.8	806.2	807.2	806.7	803.6	800.3	796.1
г.Курск	429.1	438.1	440.2	441.3	441.2	439.3	437.4	434.5
г.Железногорск	89.2	94.9	95.6	96.3	97.0	97.5	98.2	98.7
г.Курчатов	42.8	47.4	47.7	48.0	48.3	48.2	48.3	48.6
г.Льгов	25.3	24.8	24.4	24.1	23.9	23.6	23.3	23.0
г.Щигры	21.3	21.2	21.1	20.9	20.9	20.6	20.5	20.3
Беловский	-	-	-	-	-	-	-	-
Большесолдатский	-	-	-	-	-	-	-	-
Глушковский	11.4	11.3	11.3	11.2	11.0	11.1	11.1	11.1
Горшеченский	6.9	7.1	7.1	7.2	7.1	7.0	6.9	6.7
Дмитриевский	13.8	13.5	13.4	13.4	13.2	13.0	12.6	12.4
Железногорский	2.3	2.7	2.7	2.8	2.7	2.7	2.7	2.6
Золотухинский	5.4	5.5	5.5	5.5	5.5	5.4	5.3	5.2
Касторенский	10.9	11.0	11.0	10.8	10.6	10.4	10.1	10.0
Коньшевский	4.4	4.6	4.6	4.6	4.5	4.5	4.5	4.5
Кореневский	7.1	7.1	7.2	7.0	7.0	7.0	7.0	6.9
Курский	-	-	-	-	-	-	-	-
Курчатовский	12.5	12.3	12.2	12.2	12.2	12.2	12.2	12.1
Льговский	-	-	-	-	-	-	-	-
Мантуровский	3.2	-	-	-	-	-	-	-
Медвенский	4.5	4.8	4.8	4.8	4.9	5.0	5.0	5.1
Обоянский	15.6	15.9	15.9	15.9	15.9	15.6	15.3	14.9
Октябрьский	6.0	5.5	5.5	5.6	5.6	5.6	5.6	5.7
Поньровский	4.9	5.1	5.0	4.9	4.9	4.8	4.8	4.7
Пристенский	9.5	9.6	9.7	9.6	9.4	9.3	9.1	9.0
Рыльский	19.3	19.5	19.7	19.7	19.7	19.6	19.6	19.6
Советский	7.4	7.7	7.6	7.6	7.4	7.6	7.5	7.5
Солнцевский	4.9	5.0	5.0	5.0	4.9	5.0	4.9	4.9
Суджанский	7.9	8.2	8.2	8.2	8.1	8.0	7.9	7.9
Тимский	4.2	4.4	4.3	4.3	4.3	4.3	4.2	4.2
Фатежский	5.8	6.0	6.0	5.9	6.0	6.0	6.0	5.9
Хомутовский	5.6	5.5	5.5	5.4	5.5	5.4	5.4	5.3
Черемисиновский	4.9	5.1	5.0	5.0	5.0	4.9	4.9	4.8
Щигровский	-	-	-	-	-	-	-	-

370 ГОРОДА И РАЙОНЫ ОБЛАСТИ

	окончание							
	1991	1996	1997	1998	1999	2000	2001	2002
Сельское население								
Область	546.0	539.1	532.6	525.2	516.8	507.9	498.6	488.4
Беловский	25.1	24.6	24.3	24.1	23.7	23.2	22.8	22.4
Большесолдатский	18.1	18.0	17.8	17.5	17.2	17.0	16.8	16.5
Глушковский	20.2	19.4	19.2	18.9	18.6	18.3	18.0	17.6
Горшеченский	18.8	18.4	18.1	17.6	17.4	17.1	16.7	16.2
Дмитриевский	16.5	15.3	15.0	14.6	14.2	13.6	13.0	12.4
Железногорский	17.1	18.7	18.7	18.6	18.5	18.2	17.9	17.5
Золотухинский	26.1	25.8	25.6	25.4	25.1	24.7	24.2	23.7
Касторенский	17.5	16.7	16.4	15.9	15.4	14.9	14.3	13.8
Коньшевский	14.2	13.4	13.2	12.8	12.5	12.2	11.9	11.7
Кореневский	15.6	16.3	16.1	16.0	15.7	15.5	15.2	14.9
Курский	52.6	53.9	53.3	52.6	51.8	51.0	50.0	49.0
Курчатовский	11.7	11.1	11.0	10.8	10.6	10.3	10.2	10.0
Льговский	22.9	21.8	21.6	21.3	20.9	20.7	20.3	19.9
Мантуровский	16.6	19.6	19.4	19.0	18.5	18.1	17.8	17.3
Медвенский	16.6	16.3	16.0	15.9	15.6	15.4	15.3	15.2
Обоянский	23.6	23.2	23.0	22.8	22.4	22.2	21.8	21.3
Октябрьский	19.0	19.0	18.8	18.6	18.5	18.3	18.2	18.1
Поныровский	10.9	10.3	10.2	10.0	9.7	9.5	9.3	9.1
Пристенский	14.7	14.5	14.3	14.0	13.7	13.2	12.9	12.6
Рыльский	26.8	26.7	26.5	26.4	26.1	25.9	25.6	25.3
Советский	20.0	18.6	18.3	18.0	17.8	17.3	17.0	16.6
Солнцевский	17.2	16.8	16.5	16.3	16.1	15.9	15.7	15.4
Суджанский	26.1	26.4	26.2	26.1	25.8	25.7	25.5	25.2
Тимский	12.5	12.4	12.2	12.0	11.8	11.5	11.2	10.9
Фатежский	23.5	21.1	20.8	20.6	20.3	20.2	20.0	19.8
Хомутовский	14.9	14.2	14.0	13.8	13.5	13.2	12.8	12.5
Черемисиновский	9.4	9.1	8.9	8.6	8.5	8.3	8.1	7.8
Щигровский	17.8	17.5	17.2	17.0	16.9	16.5	16.1	15.7

**РАСПРЕДЕЛЕНИЕ ЧИСЛЕННОСТИ ПОСТОЯННОГО НАСЕЛЕНИЯ
ПО ПОЛУ И ОСНОВНЫМ ВОЗРАСТНЫМ ГРУППАМ на 1 января 2001 г.**
(тысяч человек)

	Все население	в том числе		из общей численности – население в возрасте		
		мужчины	женщины	моложе трудоспособного	трудоспособном	старше трудоспособного
Область	1298.9	600.2	698.7	234.4	743.8	320.7
г.Курск	437.4	199.3	238.1	74.8	278.3	84.3
г.Железногорск	98.2	46.7	51.5	18.8	63.7	15.7
г.Курчатов	48.3	24.2	24.1	10.7	33.3	4.3
г.Льгов	23.3	10.4	12.9	4.1	12.9	6.3
г.Щигры	20.5	9.4	11.1	3.6	11.8	5.1
Беловский	22.8	10.4	12.4	4.2	11.6	7.0
Большесолдатский	16.8	7.7	9.1	3.1	8.3	5.4
Глушковский	29.1	13.2	15.9	5.2	14.1	9.8
Горшеченский	23.6	10.8	12.8	4.2	11.6	7.8
Дмитриевский	25.6	11.4	14.2	4.3	13.1	8.2
Железногорский	20.6	9.8	10.8	3.4	10.7	6.5
Золотухинский	29.5	13.9	15.6	5.6	15.9	8.0
Касторенский	24.4	11.2	13.2	4.4	12.3	7.7
Коньшевский	16.4	7.4	9.0	2.7	7.6	6.1
Кореневский	22.2	10.3	11.9	4.2	11.1	6.9
Курский	50.0	23.2	26.8	8.7	27.3	14.0
Курчатовский	22.4	10.6	11.8	3.7	11.9	6.8
Льговский	20.3	9.2	11.1	3.3	9.5	7.5
Мантуровский	17.8	8.3	9.5	3.7	8.4	5.7
Медвенский	20.3	9.3	11.0	3.4	10.5	6.4
Обоянский	37.1	16.9	20.2	6.8	19.3	11.0
Октябрьский	23.8	11.2	12.6	4.6	13.1	6.1
Поныровский	14.1	6.5	7.6	3.3	7.0	3.8
Пристенский	22.0	10.0	12.0	4.3	10.4	7.3
Рыльский	45.2	20.9	24.3	7.3	25.4	12.5
Советский	24.5	11.3	13.2	4.7	12.7	7.1
Солнцевский	20.6	9.6	11.0	3.9	10.1	6.6
Суджанский	33.4	15.6	17.8	6.2	17.6	9.6
Тимский	15.4	7.2	8.2	3.1	7.6	4.7
Фатежский	26.0	12.1	13.9	4.9	12.9	8.2
Хомутовский	18.2	8.6	9.6	3.2	9.3	5.7
Черемисиновский	13.0	6.1	6.9	2.8	6.6	3.6
Щигровский	16.1	7.5	8.6	3.2	7.9	5.0

**РОЖДАЕМОСТЬ, СМЕРТНОСТЬ
И ЕСТЕСТВЕННЫЙ ПРИРОСТ НАСЕЛЕНИЯ**

	Число родившихся			Число умерших			Естественный прирост, убыль(-)		
	1990	2000	2001	1990	2000	2001	1990	2000	2001
Область	15828	10451	10506	18560	23726	23576	-2732	-13275	-13070
г.Курск	5555	3682	3830	4044	6125	6345	1511	-2443	-2515
г.Железногорск	1178	874	883	605	1098	1089	573	-224	-206
г.Курчатов	685	466	475	191	350	336	494	116	139
г.Льгов	269	178	174	368	476	479	-99	-298	-305
г.Щигры	273	165	145	275	419	411	-2	-254	-266
Беловский	264	197	202	565	534	533	-301	-337	-331
Большесолдатский	219	123	93	320	340	360	-101	-217	-267
Глушковский	322	217	255	650	761	740	-328	-544	-485
Горшеченский	285	193	184	494	580	550	-209	-387	-366
Дмитриевский	294	152	157	533	643	628	-239	-491	-471
Железногорский	156	116	117	328	447	514	-172	-331	-397
Золотухинский	387	196	213	482	636	592	-95	-440	-379
Касторенский	288	188	194	491	632	543	-203	-444	-349
Коньшевский	212	89	127	387	389	405	-175	-300	-278
Кореневский	235	190	214	382	501	484	-147	-311	-270
Курский	482	419	405	890	1179	1208	-408	-760	-803
Курчатовский	233	146	134	368	469	481	-135	-323	-347
Льговский	182	138	139	545	570	541	-363	-432	-402
Мантуровский	257	127	126	334	394	375	-77	-267	-249
Медвенский	161	138	139	412	452	471	-251	-314	-332
Обоянский	428	284	267	738	839	818	-310	-555	-551
Октябрьский	294	224	186	353	498	451	-59	-274	-265
Поныровский	255	137	124	270	342	296	-15	-205	-172
Пристенский	329	172	170	506	534	476	-177	-362	-306
Рыльский	427	333	285	731	886	905	-304	-553	-620
Советский	323	194	207	504	515	538	-181	-321	-331
Солнцевский	245	146	152	432	478	479	-187	-332	-327
Суджанский	363	264	271	650	659	666	-287	-395	-395
Тимский	251	147	128	277	343	317	-26	-196	-189
Фатежский	331	174	187	525	567	562	-194	-393	-375
Хомутовский	226	124	113	351	392	344	-125	-268	-231
Черемисиновский	200	131	94	252	287	292	-52	-156	-198
Щигровский	219	127	116	307	391	347	-88	-264	-231

ОБЩИЕ КОЭФФИЦИЕНТЫ РОЖДАЕМОСТИ, СМЕРТНОСТИ, ЕСТЕСТВЕННОГО ПРИРОСТА НАСЕЛЕНИЯ

(на 1000 населения)

	Родившихся			Умерших			Естественный прирост, убыль (-)		
	1990	2000	2001	1990	2000	2001	1990	2000	2001
Область	11.8	8.0	8.1	13.9	18.1	18.2	-2.1	-10.1	-10.1
г.Курск	12.9	8.3	8.7	9.4	13.8	14.4	3.5	-5.5	-5.7
г.Железнодорожск	13.3	8.9	9.0	6.8	11.2	11.1	6.5	-2.3	-2.1
г.Курчатов	15.9	9.5	9.7	4.4	7.1	6.8	11.5	2.4	2.9
г.Льгов	10.5	7.5	7.4	14.4	20.0	20.4	-3.9	-12.5	-13.0
г.Щигры	12.8	8.0	7.1	12.9	20.4	20.1	-0.1	-12.4	-13.0
Беловский	10.5	8.6	8.9	22.4	23.2	23.6	-11.9	-14.6	-14.7
Большесолдатский	12.0	7.3	5.6	17.6	20.1	21.7	-5.6	-12.8	-16.1
Глушковский	10.1	7.4	8.8	20.3	26.0	25.5	-10.2	-18.6	-16.7
Горшеченский	11.1	8.1	7.9	19.2	24.3	23.6	-8.1	-16.2	-15.7
Дмитриевский	9.7	5.9	6.3	17.6	24.9	25.2	-7.9	-19.0	-18.9
Железнодорожский	8.2	5.7	5.8	17.2	21.9	25.6	-9.0	-16.2	-19.8
Золотухинский	12.4	6.7	7.4	15.5	21.8	20.7	-3.1	-15.1	-13.3
Касторенский	10.1	7.6	8.0	17.2	25.4	22.4	-7.1	-17.8	-14.4
Коньшевский	11.3	5.4	7.8	20.7	23.4	24.8	-9.4	-18.0	-17.0
Кореневский	10.3	8.5	9.8	16.7	22.5	22.1	-6.4	-14.0	-12.3
Курский	8.8	8.1	8.0	16.3	22.8	23.8	-7.5	-14.7	-15.8
Курчатовский	9.5	6.4	5.9	15.0	20.6	21.3	-5.5	-14.2	-15.4
Льговский	7.9	6.8	7.0	23.8	28.2	27.3	-15.9	-21.4	-20.3
Мантуровский	13.0	7.1	7.2	16.9	21.9	21.4	-3.9	-14.8	-14.2
Медвенский	7.7	6.8	6.9	19.7	22.4	23.4	-12.0	-15.6	-16.5
Обоянский	10.9	7.7	7.3	18.9	22.6	22.5	-8.0	-14.9	-15.2
Октябрьский	11.9	9.5	7.9	14.2	21.0	19.1	-2.3	-11.5	-11.2
Поныровский	16.3	9.7	8.9	17.3	24.3	21.3	-1.0	-14.6	-12.4
Пристенский	13.5	7.7	7.8	20.7	23.9	21.7	-7.2	-16.2	-13.9
Рыльский	9.3	7.4	6.4	15.9	19.6	20.2	-6.6	-12.2	-13.8
Советский	11.7	7.8	8.5	18.2	20.8	22.1	-6.5	-13.0	-13.6
Солнцевский	11.0	7.0	7.4	19.5	23.0	23.4	-8.5	-16.0	-16.0
Суджанский	10.6	7.9	8.2	19.1	19.7	20.1	-8.5	-11.8	-11.9
Тимский	15.1	9.4	8.4	16.7	22.0	20.7	-1.6	-12.6	-12.3
Фатежский	11.3	6.7	7.3	17.9	22.0	22.0	-6.6	-15.3	-14.7
Хомутовский	11.0	6.7	6.3	17.1	21.3	19.2	-6.1	-14.6	-12.9
Черемисиновский	14.1	10.1	7.3	17.7	22.1	22.8	-3.6	-12.0	-15.5
Щигровский	12.4	7.9	7.4	17.3	24.4	22.2	-4.9	-16.5	-14.8

ТРУД

**ЧИСЛЕННОСТЬ НЕЗАНЯТОГО НАСЕЛЕНИЯ, СОСТОЯЩЕГО
НА УЧЕТЕ В ОРГАНАХ ГОСУДАРСТВЕННОЙ СЛУЖБЫ ЗАНЯТОСТИ**
(на конец года, человек)

	Лица, незанятые трудовой деятельностью, ищущие работу - всего						
	1995	1996	1997	1998	1999	2000	2001
Область	9368	13947	8815	11439	8153	6787	7153
г.Курск	3549	6427	4873	6524	4628	3638	3800
г.Железногорск	1766	2485	736	842	835	771	758
Беловский	92	99	55	79	63	56	73
Большесолдатский	91	87	46	82	70	68	77
Глушковский	148	153	94	127	76	56	85
Горшеченский	95	102	128	128	120	83	99
Дмитриевский	58	48	66	81	51	59	40
Железногорский	155	334	65	81	58	81	79
Золотухинский	284	252	142	207	69	78	53
Касторенский	110	99	52	94	91	58	146
Коньшевский	63	82	64	72	42	58	64
Кореневский	50	41	36	58	44	36	40
Курский	325	462	268	273	213	228	249
Курчатовский	577	804	704	893	521	401	421
Льговский	117	104	111	220	84	118	114
Мантуровский	99	105	94	64	57	47	51
Медвенский	139	284	97	85	59	52	51
Обоянский	206	245	109	108	119	101	101
Октябрьский	97	125	53	84	60	35	83
Поныровский	68	143	69	72	75	53	64
Пристенский	201	231	133	109	87	59	53
Рыльский	30	115	97	195	121	81	91
Советский	110	148	83	140	111	82	50
Солнцевский	139	145	79	83	35	41	54
Суджанский	204	209	182	136	103	87	72
Тимский	59	102	75	64	56	52	60
Фатежский	101	76	43	99	47	91	75
Хомутовский	69	66	45	60	53	44	79
Черемисиновский	56	74	54	58	33	45	47
Щигровский	310	300	162	321	172	128	124

продолжение

	Из них имеют статус безработного						
	1995	1996	1997	1998	1999	2000	2001
Область	9006	13527	8714	11338	7998	6594	7044
г.Курск	3298	6118	4798	6477	4505	3458	3728
г.Железногорск	1696	2423	725	831	818	768	748
Беловский	92	99	55	79	63	56	73
Большесолдатский	88	82	46	81	70	68	77
Глушковский	148	153	94	127	76	56	85
Горшеченский	94	98	128	124	120	83	89
Дмитриевский	58	48	65	81	51	59	40
Железногорский	146	325	63	73	58	81	79
Золотухинский	280	251	142	207	69	78	50
Касторенский	110	98	52	94	91	58	146
Коньшевский	63	82	64	72	42	58	64
Кореневский	50	40	36	58	44	36	40
Курский	316	462	267	270	211	222	248
Курчатовский	565	788	699	883	519	401	411
Льговский	117	104	111	220	84	118	114
Мантуровский	99	105	94	63	53	47	51
Медвенский	139	284	97	85	53	52	51
Обоянский	206	245	109	108	119	101	101
Октябрьский	97	122	53	84	60	35	83
Поныровский	68	143	68	69	75	53	63
Пристенский	201	231	132	109	87	59	53
Рыльский	30	115	97	195	121	81	91
Советский	110	148	83	140	111	82	49
Солнцевский	139	143	78	82	35	41	54
Суджанский	204	209	182	136	103	87	72
Тимский	59	102	75	64	56	50	60
Фатежский	101	73	43	89	46	89	74
Хомутовский	67	66	43	60	53	44	79
Черемисиновский	56	73	54	56	33	45	47
Щигровский	309	297	161	321	172	128	124

продолжение

Из числа безработных получают пособие по безработице

	1995	1996	1997	1998	1999	2000	2001
Область	8488	13048	8174	10897	6716	5984	6309
г.Курск	3077	5889	4527	6172	3644	3126	3345
г.Железногорск	1665	2393	716	828	681	709	698
Беловский	73	96	55	76	61	54	72
Большесолдатский	77	82	45	81	63	66	75
Глушковский	148	153	94	127	73	54	76
Горшеченский	77	86	119	119	106	75	85
Дмитриевский	55	45	62	79	50	57	40
Железногорский	142	321	54	73	49	77	73
Золотухинский	280	208	123	196	62	73	38
Касторенский	110	98	52	94	83	55	130
Коньшевский	63	82	64	72	42	58	60
Кореневский	45	40	36	57	36	32	37
Курский	295	444	244	254	182	190	235
Курчатовский	504	743	588	817	457	348	344
Льговский	112	104	111	220	75	114	92
Мантуровский	94	103	94	63	52	47	49
Медвенский	134	274	77	81	49	34	44
Обоянский	192	224	102	103	111	96	96
Октябрьский	90	122	50	84	55	32	43
Поныровский	60	142	53	58	60	51	52
Пристенский	177	214	121	108	75	49	38
Рыльский	30	113	97	193	96	77	85
Советский	106	147	83	140	111	80	47
Солнцевский	128	130	73	78	33	39	44
Суджанский	202	209	181	136	96	83	71
Тимский	59	100	74	64	50	44	59
Фатежский	96	71	40	89	42	80	54
Хомутовский	67	62	43	59	44	37	66
Черемисиновский	31	62	44	56	32	34	44
Щигровский	299	291	152	320	146	113	117

продолжение

	Заявленная предприятиями потребность в работниках						
	1995	1996	1997	1998	1999	2000	2001
Область	1413	1331	3282	2786	3332	4066	5412
г.Курск	228	464	1020	509	993	1445	1240
г.Железногорск	48	98	200	373	334	326	412
Беловский	50	25	165	262	39	94	149
Большесолдатский	-	5	7	70	64	64	35
Глушковский	11	8	9	40	29	23	69
Горшеченский	12	20	21	54	55	42	49
Дмитриевский	22	41	25	64	51	90	153
Железногорский	157	82	44	134	182	135	211
Золотухинский	35	65	118	105	84	72	91
Касторенский	13	7	19	28	24	34	31
Коньшевский	271	5	29	12	9	6	112
Кореневский	-	47	55	32	49	35	45
Курский	4	-	532	39	234	408	461
Курчатовский	129	78	202	91	353	315	825
Льговский	15	27	61	162	136	119	111
Мантуровский	24	132	122	116	90	105	152
Медвенский	8	9	57	56	30	19	34
Обоянский	23	16	35	45	43	47	41
Октябрьский	12	26	29	38	32	59	77
Поныровский	-	16	8	27	22	24	24
Пристенский	13	30	30	57	31	33	116
Рыльский	54	29	77	98	80	88	50
Советский	19	10	9	10	19	28	391
Солнцевский	128	3	26	78	92	209	235
Суджанский	7	6	65	38	22	46	119
Тимский	18	-	13	45	51	65	61
Фатежский	22	34	57	66	43	23	14
Хомутовский	70	30	208	96	61	32	46
Черемисиновский	2	1	11	4	6	9	10
Щигровский	18	17	28	37	74	71	48

	Нагрузка незанятого населения на одну заявленную вакансию						
	1995	1996	1997	1998	1999	2000	2001
Область	6.6	10.5	2.7	4.1	2.4	1.6	1.3
г.Курск	15.6	13.9	4.8	12.7	4.5	2.4	3.0
г.Железногорск	36.8	25.4	3.7	2.2	2.4	2.4	1.8
Беловский	1.8	4.0	0.3	0.3	1.6	0.6	0.5
Большесолдатский	-	17.4	6.6	1.2	1.1	1.1	2.2
Глушковский	13.4	19.1	10.4	3.2	2.6	2.4	1.2
Горшеченский	7.9	5.1	6.1	2.3	2.2	2.0	1.8
Дмитриевский	2.6	1.2	2.6	1.3	1.0	0.7	0.3
Железногорский	1.0	4.1	1.5	0.5	0.3	0.6	0.4
Золотухинский	8.1	3.9	1.2	2.0	0.8	1.1	0.5
Касторенский	8.5	14.1	2.7	3.4	3.8	1.7	4.7
Коньшевский	0.2	16.1	2.2	6.0	4.7	9.7	0.6
Кореневский	-	0.9	0.7	1.8	0.9	1.0	0.9
Курский	81.2	-	0.5	6.9	0.9	0.5	0.5
Курчатовский	4.5	10.3	3.5	9.7	1.5	1.3	0.5
Льговский	7.8	3.9	1.8	1.4	0.6	1.0	1.0
Мантуровский	4.1	0.8	0.8	0.5	0.6	0.4	0.3
Медвенский	17.0	31.6	1.7	1.5	1.8	2.7	1.5
Обоянский	9.0	15.3	3.1	2.4	2.8	2.1	2.5
Октябрьский	8.1	4.8	1.8	2.2	1.9	0.6	1.1
Поныровский	-	8.9	8.6	2.6	3.4	2.2	2.6
Пристенский	15.5	7.7	4.4	1.9	2.8	1.8	0.5
Рыльский	0.6	4.0	1.3	2.0	1.5	0.9	1.8
Советский	5.8	14.8	9.2	14.0	5.8	2.9	0.1
Солнцевский	1.1	48.3	3.0	1.0	0.4	0.2	0.2
Суджанский	29.1	34.8	2.8	3.6	4.7	1.9	0.6
Тимский	3.2	-	5.8	1.4	1.1	0.8	1.0
Фатежский	4.6	2.2	0.8	1.3	1.1	3.9	5.3
Хомутовский	1.0	2.2	0.2	0.6	0.9	1.4	1.7
Черемисиновский	28.0	-	4.9	14.0	5.5	5.0	4.7
Щигровский	17.2	17.7	5.8	8.6	2.3	1.8	2.6

окончание

	Уровень зарегистрированной безработицы в % от численности трудоспособного населения						
	1995	1996	1997	1998	1999	2000	2001
Область	1.2	1.9	1.4	1.8	1.3	1.0	1.1
г.Курск	1.2	2.3	1.8	2.4	1.6	1.3	1.3
г.Железногорск	2.9	4.2	1.2	1.4	1.3	1.3	1.2
Беловский	0.8	0.8	0.5	0.7	0.5	0.5	0.6
Большесолдатский	1.1	1.0	0.6	1.0	0.9	0.8	0.9
Глушковский	1.1	1.1	0.7	0.9	0.6	0.4	0.6
Горшеченский	0.8	0.8	1.1	1.1	1.0	0.7	0.8
Дмитриевский	0.4	0.3	0.5	0.6	0.4	0.4	0.3
Железногорский	1.4	3.2	0.6	0.7	0.6	0.8	0.7
Золотухинский	1.8	1.6	0.9	1.3	0.4	0.5	0.3
Касторенский	0.8	0.7	0.4	0.7	0.7	0.5	1.2
Коньшевский	0.8	1.0	0.8	1.0	0.6	0.8	0.8
Кореневский	0.5	0.4	0.3	0.5	0.4	0.3	0.4
Курский	1.2	1.7	1.0	1.0	0.8	0.8	0.9
Курчатовский	1.4	1.9	1.6	2.0	1.2	0.9	0.9
Льговский	0.5	0.5	0.5	1.0	0.4	0.5	0.5
Мантуровский	1.1	1.1	1.0	0.7	0.6	0.5	0.6
Медвенский	1.4	2.8	1.0	0.8	0.5	0.5	0.5
Обоянский	1.1	1.3	0.6	0.6	0.6	0.5	0.5
Октябрьский	0.8	0.9	0.4	0.7	0.5	0.3	0.6
Поныровский	0.9	1.9	0.9	1.0	1.1	0.8	0.9
Пристенский	1.8	2.0	1.2	1.0	0.8	0.6	0.5
Рыльский	0.1	0.5	0.4	0.8	0.5	0.3	0.4
Советский	0.8	1.1	0.7	1.1	0.9	0.7	0.4
Солнцевский	1.4	1.4	0.8	0.8	0.4	0.4	0.5
Суджанский	1.2	1.2	1.1	0.8	0.6	0.5	0.4
Тимский	0.7	1.2	0.9	0.8	0.7	0.6	0.8
Фатежский	0.8	0.6	0.3	0.7	0.4	0.7	0.6
Хомутовский	0.7	0.7	0.5	0.7	0.6	0.5	0.9
Черемисиновский	0.8	1.1	0.8	0.8	0.5	0.7	0.7
Щигровский	1.6	1.5	0.8	1.7	0.9	0.7	0.6

**ЧИСЛЕННОСТЬ ПЕНСИОНЕРОВ, СОСТОЯЩИХ НА УЧЕТЕ
В ОРГАНАХ СОЦИАЛЬНОЙ ЗАЩИТЫ НАСЕЛЕНИЯ
НА 1000 НАСЕЛЕНИЯ**
(на конец года, человек)

	1990	1995	1996	1997	1998	1999	2000	2001
Область	276.6	300.7	304.7	307.8	309.0	308.8	308.1	310.4
г. Курск	195.3	226.4	231.0	236.3	239.6	240.6	242.2	251.1
г. Железногорск	150.2	213.2	217.9	220.8	225.9	230.1	234.3	...
г. Курчатов	88.0	126.4	134.8	142.8	150.1	153.7	160.7	...
г. Льгов	288.6	313.9	320.7	326.1	328.7	322.3	321.2	...
г. Щигры	267.8	304.9	311.0	320.4	322.7	330.2	326.3	...
Беловский	365.0	390.0	395.4	397.8	397.7	396.6	395.0	389.6
Большесолдатский	369.6	381.5	384.1	387.4	383.7	378.0	372.2	367.2
Глушковский	394.2	413.8	419.1	422.3	425.6	416.0	411.5	409.2
Горшеченский	373.9	392.1	398.7	400.1	398.2	397.8	397.6	406.4
Дмитриевский	371.7	387.3	391.1	389.3	388.6	391.6	394.5	389.4
Железногорский	358.5	394.5	387.2	379.3	376.4	377.7	377.9	262.8 ¹⁾
Золотухинский	302.1	315.4	321.2	324.4	325.2	336.9	336.8	392.4
Касторенский	353.2	377.7	381.7	386.9	392.3	398.6	400.4	394.0
Коньшевский	420.0	437.9	438.3	441.6	439.6	434.1	432.1	422.0
Кореневский	360.9	359.6	358.3	358.3	358.3	353.9	353.2	350.5
Курский	308.9	319.6	327.4	334.5	337.9	334.5	336.3	347.3
Курчатовский	336.1	360.6	364.4	365.9	366.4	358.3	353.2	226.6 ¹⁾
Льговский	428.9	441.1	442.6	445.1	443.1	445.2	435.5	372.4 ¹⁾
Мантуровский	343.1	364.5	369.8	376.9	380.5	383.1	381.8	384.0
Медвенский	365.5	378.2	388.0	390.1	391.4	392.8	382.0	371.7
Обоянский	385.3	362.0	368.1	371.3	372.8	378.2	379.6	373.7
Октябрьский	299.0	334.2	340.7	343.2	346.4	351.6	352.2	344.5
Поныровский	336.7	361.9	363.0	366.2	362.7	365.1	358.6	354.3
Пристенский	378.1	391.9	395.7	398.3	353.7	398.8	398.0	406.3
Рыльский	318.0	328.4	330.9	330.2	329.4	326.4	321.5	317.0
Советский	339.6	365.8	372.8	375.2	375.6	374.7	371.7	372.2
Солнцевский	370.5	381.6	386.9	390.8	388.8	383.7	376.4	375.9
Суджанский	349.4	351.8	358.0	361.6	362.1	356.6	354.7	351.6
Тимский	337.3	356.7	361.2	364.8	367.0	367.8	366.1	368.7
Фатежский	367.3	392.8	393.4	391.5	386.8	384.1	378.1	367.3
Хомутовский	360.2	378.1	379.4	379.4	374.6	376.5	371.9	364.9
Черемисиновский	334.9	350.4	359.0	359.3	355.9	356.9	353.1	345.8
Щигровский	361.3	378.6	382.4	384.8	381.7	389.7	389.8	352.4 ¹⁾

¹⁾ Включая город

УРОВЕНЬ ЖИЗНИ НАСЕЛЕНИЯ

СРЕДНЕМЕСЯЧНАЯ НОМИНАЛЬНАЯ НАЧИСЛЕННАЯ
ЗАРАБОТНАЯ ПЛАТА ¹⁾

(тысяч рублей, с 1998 г. – рублей)

	1990	1995	1996	1997	1998	1999	2000	2001
Область	0.252	320.6	534.5	629.5	740.6	1055.8	1453.6	2011.3
г.Курск	0.270	370.2	638.1	752.0	914.4	1289.5	1773.2	2410.0
г.Железногорск	0.264	426.0	718.3	810.0	989.6	1615.9	2118.3	2633.7
г.Курчатов	0.291	634.4	1024.6	1317.7	1542.2	1798.2	2445.9	3988.0
г.Льгов	0.236	409.1	612.3	588.1	633.5	890.9	1300.6	1325.0
г.Щигры	0.228	319.9	457.2	459.0	514.3	723.9	1041.9	1463.6
Беловский	0.248	207.3	346.1	391.9	419.8	647.0	883.8	1094.5
Большесолдатский	0.220	200.1	330.2	306.8	365.7	495.4	791.3	1166.0
Глушковский	0.218	197.9	299.8	329.4	343.8	512.5	676.9	1283.4
Горшеченский	0.223	234.4	348.6	409.1	474.3	648.1	838.8	1150.4
Дмитриевский	0.219	212.8	334.4	378.7	403.5	518.0	748.9	1062.0
Железногорский	0.265	244.0	442.9	507.3	708.1	1041.3	1463.2	1941.3
Золотухинский	0.248	278.0	383.5	424.3	435.0	644.4	859.6	1186.9
Касторенский	0.221	280.3	445.0	471.9	523.5	818.0	1146.6	1414.8
Коньшевский	0.227	187.9	319.8	351.0	376.1	520.9	741.1	1086.3
Кореневский	0.243	241.9	358.9	408.0	431.3	636.7	912.1	1345.7
Курский	0.268	252.7	437.0	528.1	599.7	851.3	1088.7	1540.8
Курчатовский	0.274	265.7	441.7	469.0	525.2	683.8	883.1	1177.2
Льговский	0.229	192.5	305.4	384.5	336.5	438.9	603.0	892.7
Мантуровский	0.249	184.7	349.2	450.3	420.0	635.4	823.1	1302.1
Медвенский	0.272	247.9	381.8	431.4	664.4	1034.6	1532.7	2345.7
Обоянский	0.228	230.6	370.7	416.5	467.2	663.1	904.0	1223.9
Октябрьский	0.243	234.3	365.7	408.0	450.7	667.4	889.4	1123.1
Поныровский	0.246	236.3	370.3	417.5	440.3	634.6	892.1	1144.0
Пристенский	0.234	253.2	416.1	474.3	501.5	732.0	981.0	1425.3
Рыльский	0.213	252.2	396.3	429.4	484.1	682.4	882.8	1306.9
Советский	0.230	233.0	363.3	402.8	491.8	647.5	968.5	1196.2
Солнцевский	0.234	208.3	322.5	349.0	374.2	561.2	732.5	954.3
Суджанский	0.238	249.6	394.6	422.6	471.9	642.1	829.2	1152.1
Тимский	0.243	225.6	338.5	406.3	469.6	630.2	855.1	1202.5
Фатежский	0.239	226.4	345.9	417.3	465.2	602.7	794.2	1188.6
Хомутовский	0.228	205.4	334.5	390.0	408.7	582.3	720.6	1001.3
Черемисиновский	0.224	216.4	352.3	376.3	381.7	578.3	873.1	1203.3
Щигровский	0.235	209.7	311.3	337.0	346.1	510.6	739.8	978.7

¹⁾ Область – включая субъекты малого предпринимательства
Города и районы – без субъектов малого предпринимательства

ПЛОЩАДЬ ЖИЛИЩ, ПРИХОДЯЩАЯСЯ НА ОДНОГО ЖИТЕЛЯ
(на конец года; квадратных метров)

	1990	1995	1996	1997	1998	1999	2000	2001
Область	18.9	19.6	19.8	19.9	20.2	20.1	20.4	20.4
г. Курск	15.1	16.4	16.5	16.6	17.0	17.5	17.8	18.3
Беловский	27.5	25.7	25.0	25.2	25.7	26.4	26.8	26.9
Большесолдатский	22.0	21.8	22.0	22.3	22.7	17.9	18.5	19.2
Глушковский	22.1	22.0	22.3	22.6	23.2	23.4	23.6	24.0
Горшеченский	26.4	26.9	26.9	27.3	27.7	28.2	28.8	29.7
Дмитриевский	19.1	19.9	20.2	20.6	21.0	20.3	21.1	21.8
Железногорский	17.3	18.2	18.2	18.4	18.6	18.7	18.8	19.0
Золотухинский	19.3	19.7	19.9	20.2	20.4	20.8	21.3	21.0
Касторенский	21.4	25.1	25.5	26.5	27.4	28.3	28.9	28.3
Коньшевский	23.5	24.3	24.6	25.2	25.7	26.3	26.8	23.3
Кореневский	20.3	19.2	19.4	19.7	20.0	20.3	20.5	21.0
Курский	16.3	18.4	18.9	19.0	19.3	19.6	20.1	17.1
Курчатовский	17.8	17.8	17.9	18.1	18.2	18.5	18.5	18.6
Льговский	19.0	19.4	19.7	20.0	20.2	20.5	20.8	21.0
Мантуровский	25.2	26.6	26.8	27.3	28.1	25.4	22.1	21.9
Медвенский	22.5	23.6	24.1	24.3	24.5	24.8	25.0	25.5
Обоянский	18.8	19.6	20.5	20.7	21.0	21.4	21.7	21.7
Октябрьский	23.3	23.6	23.9	24.1	24.3	24.5	24.7	25.5
Поныровский	20.1	21.3	21.6	22.0	22.5	21.7	20.8	21.0
Пристенский	22.3	23.3	23.5	23.8	24.3	21.6	22.2	22.5
Рыльский	18.3	19.1	19.3	19.3	19.5	19.7	19.7	19.3
Советский	20.9	21.9	22.6	22.8	23.1	23.4	23.5	23.4
Солнцевский	23.2	23.3	23.8	23.9	24.3	24.2	24.7	25.0
Суджанский	19.5	19.1	19.6	19.7	20.0	20.0	20.2	18.8
Тимский	23.4	23.6	24.2	24.6	24.9	25.8	26.3	27.1
Фатежский	20.8	21.2	21.0	21.0	21.3	21.2	21.4	21.5
Хомутовский	20.5	20.6	20.9	21.2	21.5	20.7	21.2	21.3
Черемисиновский	20.7	21.9	21.1	21.7	21.9	22.4	22.7	23.7
Щигровский	18.7	19.9	19.7	20.3	20.3	20.8	21.2	21.3

ОБРАЗОВАНИЕ

ГОСУДАРСТВЕННЫЕ ДНЕВНЫЕ ОБЩЕОБРАЗОВАТЕЛЬНЫЕ ШКОЛЫ

(на начало учебного года)

	Число		Численность учащихся, человек						
	школ								
	2001/02	1990/91	1995/96	1996/97	1997/98	1998/99	1999/00	2000/01	2001/02
Область	890	166100	184293	185279	185117	181680	176945	170042	163689
г. Курск	66	54392	59599	59877	59809	58682	56880	54641	52066
г. Железногорск	14	14151	14759	14905	14839	14535	14192	13489	13306
г. Курчатов	7	7865	8992	8950	9004	8735	8339	7862	7478
г. Льгов	7	3551	3803	3752	3760	3703	3554	3380	3213
г. Щигры	4	2800	3077	3021	2991	2901	2850	2684	2592
Беловский	34	3145	3598	3544	3552	3467	3326	3261	3193
Большесолдатский	23	1920	2378	2412	2414	2267	2144	2060	1992
Глушковский	26	3449	3969	3957	4020	3925	3855	3793	3693
Горшеченский	34	3028	3329	3246	3226	3140	3109	3045	2954
Дмитриевский	30	3492	3560	3487	3453	3307	3196	3034	2869
Железногорский	18	2309	2755	2704	2673	2629	2503	2334	2189
Золотухинский	32	3708	4266	4280	4222	4168	4073	3948	3763
Касторенский	34	3593	3612	3641	3667	3579	3546	3463	3333
Коньшевский	29	1798	2010	2054	2077	1995	1980	1882	1843
Кореневский	19	2808	3151	3139	3120	3092	3024	2960	2944
Курский	47	5673	6743	6757	6747	6547	6230	5811	5636
Курчатовский	18	2687	2925	2968	2943	2858	2726	2624	2470
Льговский	30	1916	2177	2161	2152	2110	2095	2034	1969
Мантуровский	24	2207	2642	2754	2719	2690	2663	2593	2474
Медвенский	21	2647	2865	2863	2785	2715	2687	2574	2496
Обоянский	41	4428	5128	5232	5221	5213	5085	4969	4835
Октябрьский	16	3617	4034	3980	3949	3987	3899	3748	3612
Поныровский	18	2014	2296	2391	2439	2447	2502	2413	2417
Пристенский	27	2534	3161	3254	3318	3344	3290	3230	3119
Рыльский	41	5076	5622	5735	5765	5579	5428	5208	5007
Советский	37	3292	3520	3593	3588	3496	3439	3384	3268
Солнцевский	27	2440	2825	2864	2850	2867	2813	2709	2634
Суджанский	35	3972	4712	4756	4735	4724	4671	4513	4355
Тимский	23	1918	2219	2271	2317	2271	2282	2164	2106
Фатежский	33	3492	3636	3737	3808	3772	3750	3643	3530
Хомутовский	27	2266	2399	2416	2374	2364	2247	2167	2063
Черемисиновский	20	1813	2124	2121	2088	2095	2084	2020	1944
Щигровский	28	2099	2407	2457	2492	2476	2483	2402	2326

**УДЕЛЬНЫЙ ВЕС УЧАЩИХСЯ ГОСУДАРСТВЕННЫХ ДНЕВНЫХ
ОБЩЕОБРАЗОВАТЕЛЬНЫХ ШКОЛ, ЗАНИМАВШИХСЯ
ВО ВТОРУЮ СМЕНУ, В ОБЩЕЙ ЧИСЛЕННОСТИ УЧАЩИХСЯ**
(на начало учебного года; в процентах)

	1990/ 91	1995/ 96	1996/97	1997/ 98	1998/ 99	1999/ 00	2000/01	2001/02
Область	17.2	17.9	20.3	20.4	19.6	18.9	17.6	17.1
г. Курск	29.6	30.0	36.3	37.2	36.5	36.1	34.1	33.9
г.Железнодорожск	30.3	31.4	33.0	31.9	31.7	30.4	22.0	24.1
г.Курчатов	21.0	34.0	33.8	35.9	31.2	30.5	28.9	23.3
г.Льгов	9.0	16.1	17.3	19.3	16.9	17.7	16.6	16.3
г.Щигры	23.9	-	-	-	-	-	-	-
Беловский	0.4	2.6	4.0	2.1	0.6	0.4	0.6	0.3
Большесолдатский	3.6	15.1	17.2	15.1	14.3	13.1	18.3	19.0
Глушковский	11.4	11.4	16.5	12.0	13.3	12.1	11.0	10.0
Горшеченский	1.5	1.3	2.8	3.1	3.9	5.8	4.1	3.2
Дмитриевский	14.1	17.6	14.6	9.1	10.1	5.8	11.2	6.7
Железнодорожский	6.2	4.6	-	-	-	-	1.7	-
Золотухинский	16.2	21.1	24.8	24.7	21.5	19.2	17.7	17.1
Касторенский	3.3	4.8	6.0	6.5	7.2	5.3	7.0	6.1
Коньшевский	5.2	9.3	9.5	13.3	13.3	12.3	9.0	6.8
Кореневский	19.6	15.8	15.1	12.6	10.6	10.3	8.8	9.2
Курский	6.5	4.9	5.4	3.6	3.9	3.8	4.6	5.0
Курчатовский	20.3	11.7	17.5	16.8	14.4	12.8	15.3	7.6
Льговский	-	1.7	1.4	1.4	1.3	1.1	1.1	0.9
Мантуровский	0.4	2.0	2.3	1.3	3.0	2.0	1.9	1.7
Медвенский	7.1	13.5	10.8	4.7	7.7	7.4	6.3	4.7
Обоянский	0.7	6.5	8.2	9.5	8.0	5.6	6.0	7.1
Октябрьский	3.9	5.5	6.0	7.0	6.6	7.0	6.7	6.3
Поныровский	-	12.8	9.1	10.3	12.6	10.9	6.8	8.7
Пристенский	3.5	8.0	0.7	11.0	8.2	8.6	7.5	8.0
Рыльский	2.5	5.7	6.1	3.3	3.7	3.2	4.2	6.1
Советский	3.8	1.4	3.0	2.7	1.5	3.5	4.2	3.5
Солнцевский	4.8	5.8	10.0	9.7	8.2	8.4	8.2	5.0
Суджанский	15.3	3.8	4.8	4.0	3.2	1.3	1.3	2.6
Тимский	12.7	-	-	0.4	0.2	0.2	0.1	0.1
Фатежский	9.3	13.0	13.0	12.9	9.8	8.2	7.8	8.2
Хомутовский	2.9	-	0.3	-	-	-	0.4	0.3
Черемисиновский	15.4	9.6	13.8	14.8	12.3	11.6	12.2	9.6
Щигровский	-	1.2	2.1	0.8	0.8	0.4	-	-

**ГОСУДАРСТВЕННЫЕ СРЕДНИЕ СПЕЦИАЛЬНЫЕ УЧЕБНЫЕ
ЗАВЕДЕНИЯ**

(на начало учебного года)

	Число	Численность студентов, человек								
	учебных заведений									
		2001/02	1990/91	1995/96	1996/97	1997/98	1998/99	1999/00	2000/01	2001/02
Область	28	20404	17380	17798	17961	18304	18749	19379	19211	
г. Курск	12	9552	8475	8852	8842	9092	9447	9772	9746	
г. Железногорск	2	950	893	1042	1255	1308	1431	1690	1817	
г. Курчатов	-	-	-	-	-	-	-	-	-	
г. Льгов	1	618	332	318	337	307	334	320	292	
г. Щигры	1	315	323	300	319	335	321	363	319	
Беловский	1	767	619	609	635	593	548	540	525	
Большесолдатский	-	-	-	-	-	-	-	-	-	
Глушковский	-	-	-	-	-	-	-	-	-	
Горшеченский	-	-	-	-	-	-	-	-	-	
Дмитриевский	1	1016	913	859	840	824	850	818	796	
Железногорский	-	-	-	-	-	-	-	-	-	
Золотухинский	-	-	-	-	-	-	-	-	-	
Касторенский	-	-	-	-	-	-	-	-	-	
Коньшевский	-	-	-	-	-	-	-	-	-	
Кореневский	-	-	-	-	-	-	-	-	-	
Курский	-	-	-	-	-	-	-	-	-	
Курчатовский	-	-	-	-	-	-	-	-	-	
Льговский	-	-	-	-	-	-	-	-	-	
Мантуровский	-	-	-	-	-	-	-	-	-	
Медвенский	-	-	-	-	-	-	-	-	-	
Обоянский	2	1222	982	903	876	844	811	863	850	
Октябрьский	-	-	-	-	-	-	-	-	-	
Поныровский	-	-	-	-	-	-	-	-	-	
Пристенский	-	-	-	-	-	-	-	-	-	
Рыльский	4	3636	2984	3015	2984	3061	3040	3178	3127	
Советский	1	351	158	158	157	176	225	267	294	
Солнцевский	-	-	-	-	-	-	-	-	-	
Суджанский	2	481	491	547	573	597	571	543	544	
Тимский	-	-	-	-	-	-	-	-	-	
Фатежский	-	-	-	-	-	-	-	-	-	
Хомутовский	1	1496	1210	1195	1143	1167	1171	1025	901	
Черемисиновский	-	-	-	-	-	-	-	-	-	
Щигровский	-	-	-	-	-	-	-	-	-	

ЗДРАВООХРАНЕНИЕ

ОБЕСПЕЧЕННОСТЬ НАСЕЛЕНИЯ ВРАЧАМИ
(на 10000 населения)

	1990	1995	1996	1997	1998	1999	2000	2001
Область	38.6	42.5	43.7	44.9	45.8	45.0	45.5	46.2
г. Курск	69.6	78.1	80.9	84.4	86.6	83.7	84.7	87.0
г. Железнодорожск	33.1	37.2	37.9	37.9	37.1	37.2	35.5	35.8
г. Курчатова	-	38.2	36.9	37.7	36.9	40.0	39.3	37.7
г. Льгов	45.8	48.4	49.6	49.2	44.8	39.8	44.6	41.3
г. Щигры	38.5	40.1	40.8	40.8	40.7	38.8	39.0	37.4
Беловский	16.3	21.1	19.8	20.1	22.4	22.4	21.9	21.0
Большесолдатский	21.5	21.1	22.5	20.8	20.3	20.0	18.5	17.6
Глушковский	18.0	23.1	22.6	23.6	23.3	22.8	21.6	21.6
Горшеченский	18.7	19.6	18.7	19.0	18.8	19.1	18.2	17.9
Дмитриевский	24.1	22.9	23.2	22.8	23.4	23.3	23.8	23.8
Железнодорожский	18.0	15.4	15.9	14.5	13.7	12.9	13.1	11.9
Золотухинский	14.9	15.3	15.1	14.2	13.7	13.9	13.2	13.8
Касторенский	15.8	20.2	20.1	20.1	20.0	20.5	20.1	20.6
Коньшевский	18.3	23.3	23.6	22.5	22.9	20.4	20.7	19.1
Кореневский	18.9	20.1	20.2	18.9	19.4	18.7	18.9	15.1
Курский	12.0	14.8	15.8	15.6	16.4	18.6	19.0	22.7
Курчатовский	21.9	25.6	28.4	26.3	25.9	26.2	33.0	27.6
Льговский	7.4	3.2	2.8	2.8	1.9	1.9	2.0	1.5
Мантуровский	21.2	20.9	20.6	19.1	18.9	14.9	15.2	14.5
Медвенский	23.2	23.2	22.6	24.0	23.9	23.5	23.2	23.6
Обоянский	21.7	25.8	28.3	26.0	25.6	27.5	25.9	26.5
Октябрьский	16.4	16.3	15.2	16.9	17.4	17.2	18.1	17.6
Поныровский	20.9	23.4	25.0	25.7	27.4	26.6	25.5	27.5
Пристенский	15.7	17.4	17.1	16.2	15.6	18.7	18.2	17.1
Рыльский	21.5	26.2	22.7	22.3	23.1	22.2	21.9	25.6
Советский	17.2	16.7	17.0	16.2	15.5	15.3	15.5	14.9
Солнцевский	17.2	15.1	15.3	16.2	17.6	17.7	16.5	16.7
Суджанский	20.9	21.4	21.5	22.7	23.0	21.7	21.6	20.8
Тимский	20.4	20.2	21.2	24.2	22.4	22.8	22.7	22.5
Фатежский	19.1	21.4	22.0	21.7	21.7	21.4	21.5	21.8
Хомутовский	14.6	15.7	13.8	12.9	13.2	14.5	14.3	12.4
Черемисиновский	21.7	26.1	25.9	25.2	25.9	25.0	25.4	26.2
Щигровский	3.4	1.1	1.7	1.7	2.4	1.2	1.2	1.3

**ОБЕСПЕЧЕННОСТЬ НАСЕЛЕНИЯ
СРЕДНИМ МЕДИЦИНСКИМ ПЕРСОНАЛОМ**
(на 10000 населения)

	1990	1995	1996	1997	1998	1999	2000	2001
Область	114.1	106.7	108.6	108.0	109.2	110.1	107.0	108.6
г. Курск	114.8	124.4	127.6	124.6	128.5	129.8	124.3	129.7
г. Железногорск	94.2	102.8	104.6	106.9	104.0	105.7	100.4	99.7
г. Курчатова	-	94.1	93.9	99.3	98.6	101.0	101.0	93.0
г. Льгов	172.3	203.2	207.8	189.9	184.9	186.4	179.0	180.9
г. Щигры	129.6	143.9	157.3	158.0	158.9	157.8	155.6	152.7
Беловский	82.9	98.0	97.5	94.9	92.8	106.5	108.3	108.0
Большесолдатский	86.2	85.0	87.1	81.1	87.8	81.8	82.7	83.6
Глушковский	96.2	116.6	116.1	116.0	118.2	118.7	128.9	127.5
Горшеченский	80.2	88.6	89.3	89.2	90.2	92.5	94.1	93.9
Дмитриевский	85.8	83.0	85.9	70.2	81.0	85.3	87.1	90.3
Железногорский	74.7	71.0	74.3	66.3	61.3	60.3	53.4	55.2
Золотухинский	71.7	76.4	78.5	75.4	71.2	70.4	69.2	61.6
Касторенский	81.0	86.3	92.0	87.2	88.1	86.6	91.0	86.1
Коньшевский	89.8	92.8	97.2	100.0	94.7	80.2	95.1	90.7
Кореневский	93.4	95.3	94.0	97.1	101.3	101.8	94.6	100.5
Курский	38.8	49.9	49.0	49.9	51.7	54.5	49.0	56.9
Курчатовский	87.2	103.4	102.6	96.1	97.4	103.1	98.7	104.1
Льговский	55.9	39.4	39.4	38.5	40.2	41.5	41.4	39.7
Мантуровский	82.8	83.2	83.0	83.2	83.8	86.7	82.6	80.9
Медвенский	71.6	79.1	80.8	81.0	81.5	82.3	80.3	78.8
Обоянский	84.4	83.9	84.1	85.6	85.6	89.7	80.1	78.5
Октябрьский	66.4	66.1	67.1	65.6	71.4	71.1	65.1	64.7
Поныровский	80.4	87.7	89.5	93.0	94.5	93.0	91.5	86.2
Пристенский	75.6	82.6	86.3	82.7	75.8	73.8	67.7	71.8
Рыльский	113.4	131.0	120.3	119.5	119.7	112.7	102.0	118.7
Советский	82.5	89.4	86.1	87.5	87.7	85.9	86.1	85.1
Солнцевский	84.2	68.8	69.3	73.3	73.8	69.9	70.9	67.0
Суджанский	83.2	75.4	76.7	79.3	80.2	81.6	82.6	84.0
Тимский	99.4	99.4	104.2	106.5	105.6	109.5	113.6	114.6
Фатежский	78.8	83.0	85.4	86.8	86.3	91.6	90.0	84.4
Хомутовский	73.7	75.6	72.3	70.6	70.5	73.1	74.2	69.7
Черемисиновский	106.3	133.8	134.5	140.4	143.0	144.7	149.2	145.2
Щигровский	51.7	44.6	35.5	37.7	36.7	37.0	37.9	40.1

ОБЕСПЕЧЕННОСТЬ НАСЕЛЕНИЯ БОЛЬНИЧНЫМИ КОЙКАМИ
 (на 10000 населения)

	1990	1995	1996	1997	1998	1999	2000	2001
Область	146.7	121.6	119.7	119.6	119.5	119.1	115.3	111.6
г. Курск	144.5	117.8	117.9	117.9	117.7	116.9	121.7	121.0
г.Железнодорожск	100.9	86.9	86.3	86.3	85.1	84.6	83.9	85.0
г.Курчатов	-	82.3	81.8	81.7	80.7	80.9	80.7	80.2
г.Льгов	251.0	209.7	188.5	148.9	148.5	148.7	152.4	151.3
г.Щигры	201.9	197.2	188.6	168.4	165.1	167.5	136.6	137.9
Беловский	89.6	91.5	92.6	92.4	94.9	92.7	78.9	80.4
Большесолдатский	127.1	76.7	77.5	77.7	80.2	81.2	72.0	74.5
Глушковский	142.4	145.0	143.6	171.7	173.6	169.7	126.8	115.3
Горшеченский	145.9	103.9	105.2	113.0	116.3	118.3	98.3	96.1
Дмитриевский	141.9	112.8	109.2	108.9	105.8	109.0	97.7	100.8
Железнодорожский	79.9	39.7	39.7	42.0	26.0	26.3	21.8	22.4
Золотухинский	123.8	97.4	98.1	98.3	99.7	93.0	83.7	73.4
Касторенский	123.2	93.9	83.9	80.3	84.6	86.9	80.3	82.4
Коньшевский	147.8	94.4	95.5	95.5	100.0	99.4	89.6	86.4
Кореневский	130.0	102.6	103.0	103.1	105.7	97.8	85.1	84.9
Курский	46.0	44.0	40.7	40.7	41.9	42.5	43.4	43.1
Курчатовский	144.6	91.9	92.7	92.7	52.2	95.5	93.8	81.4
Льговский	21.8	22.9	13.9	13.9	14.7	14.5	14.8	7.5
Мантуровский	133.8	90.8	90.2	90.4	94.6	96.7	93.8	96.0
Медвенский	106.6	104.3	105.8	103.1	104.9	105.4	89.2	89.2
Обоянский	117.3	85.7	86.1	86.2	87.5	88.6	76.8	77.3
Октябрьский	94.0	75.5	69.1	69.3	68.5	70.3	67.2	62.2
Поныровский	151.9	114.9	106.6	110.1	110.3	95.8	86.5	96.4
Пристенский	124.0	114.1	114.6	110.1	114.7	117.8	110.9	111.1
Рыльский	144.3	115.4	113.2	113.2	114.2	98.5	82.1	82.6
Советский	109.5	65.4	66.4	66.3	68.2	69.1	73.9	75.1
Солнцевский	135.7	103.2	90.7	90.4	92.8	81.3	75.2	76.4
Суджанский	113.2	80.9	81.4	81.3	82.6	80.1	64.4	64.7
Тимский	161.7	145.8	121.8	121.7	124.8	127.2	122.7	109.3
Фатежский	128.0	79.3	80.2	80.5	77.9	78.2	70.0	73.9
Хомутовский	102.4	81.2	59.0	82.4	84.2	86.0	57.7	59.0
Черемисиновский	143.4	135.9	138.8	138.9	142.9	131.1	126.9	130.2
Щигровский	36.5	14.3	11.6	11.6	11.8	12.1	12.4	-

ОХРАНА ОКРУЖАЮЩЕЙ СРЕДЫ

**ВЫБРОСЫ ЗАГРЯЗНЯЮЩИХ ВЕЩЕСТВ,
ОТХОДЯЩИХ ОТ СТАЦИОНАРНЫХ ИСТОЧНИКОВ ЗАГРЯЗНЕНИЯ
АТМОСФЕРНОГО ВОЗДУХА**

(тысяч тонн)

	1995	1996	1997	1998	1999	2000	2001
Область	28.8	22.7	22.3	22.0	21.4	21.4	21.4
г. Курск	6.6	5.4	4.6	5.1	3.8	4.6	5.4
г. Железнодорожск	6.3	5.6	5.6	5.7	6.3	6.8	6.4
г. Курчатова	0.7	0.6	0.6	0.6	0.3	0.2	0.3
г. Льгов	1.1	1.0	1.4	1.5	1.4	1.3	0.9
г. Щигры	0.7	0.3	0.2	0.2	0.2	0.3	0.3
Беловский	0.2	0.2	0.1	0.2	0.2	0.1	0.1
Большесолдатский	0.5	0.3	0.2	0.2	0.1	0.2	0.2
Глушковский	2.1	1.5	1.4	1.6	1.6	1.5	1.3
Горшеченский	0.1	0.1	0.2	0.2	0.4	0.4	0.3
Дмитриевский	0.0	0.1	0.4	0.1	0.1	0.1	0.3
Железнодорожский	0.0	0.0	0.2	0.2	0.2	0.8	0.9
Золотухинский	2.2	2.1	2.3	1.7	1.7	0.6	0.6
Касторенский	1.8	1.2	1.5	1.2	0.7	0.7	0.4
Коньшевский	-	-	-	-	-	-	0.1
Кореневский	0.0	0.0	0.2	0.1	0.1	0.1	0.1
Курский	-	-	-	-	-	-	0.3
Курчатовский	0.7	0.5	0.2	0.2	0.3	0.2	0.3
Льговский	0.1	0.0	0.0	0.0	0.0	0.1	0.1
Мантуровский	0.8	0.4	0.2	0.1	0.3	0.1	0.6
Медвенский	-	-	-	-	-	-	-
Обоянский	0.1	0.1	0.0	0.0	0.1	0.1	0.1
Октябрьский	0.1	0.1	0.1	0.1	0.2	0.2	0.2
Поныровский	0.1	0.1	0.1	0.1	0.1	0.1	0.1
Пристенский	0.5	0.4	0.4	0.6	0.4	0.1	0.1
Рыльский	2.0	1.6	1.2	1.0	1.3	1.1	1.0
Советский	1.2	0.5	0.4	0.5	1.0	1.7	0.6
Солнцевский	-	-	0.1	0.0	0.0	-	0.0
Суджанский	0.9	0.5	0.8	0.7	0.6	0.2	0.3
Тимский	-	-	-	-	-	-	-
Фатежский	-	-	-	-	-	-	0.0
Хомутовский	-	-	-	-	-	-	0.0
Черемисиновский	-	-	-	-	-	-	0.1
Щигровский	-	-	-	-	-	-	-

**УДЕЛЬНЫЙ ВЕС УЛОВЛЕННЫХ И ОБЕЗВРЕЖЕННЫХ
ЗАГРЯЗНЯЮЩИХ ВЕЩЕСТВ В ОБЩЕМ ОБЪЕМЕ ОТХОДЯЩИХ
ОТ СТАЦИОНАРНЫХ ИСТОЧНИКОВ ЗАГРЯЗНЕНИЯ
АТМОСФЕРНОГО ВОЗДУХА**
(в процентах)

	1995	1996	1997	1998	1999	2000	2001
Область	66.8	68.3	63.7	59.9	58.8	61.4	66.3
г. Курск	79.6	78.6	78.6	66.6	61.6	60.8	65.7
г. Железногорск	77.8	77.1	77.8	77.8	77.5	77.6	78.5
г. Курчатова	40.8	34.5	35.2	20.5	24.4	24.6	6.3
г. Льгов	2.1	-	3.1	3.1	2.9	5.2	7.1
г. Щигры	79.1	91.2	67.0	62.1	67.2	48.8	64.2
Беловский	-	-	-	-	-	-	-
Большесолдатский	1.4	1.4	2.5	2.0	8.8	8.8	8.8
Глушковский	5.1	5.7	5.2	4.3	4.4	4.7	79.7
Горшеченский	9.2	9.2	9.2	1.4	8.1	2.7	25.1
Дмитриевский	-	0.6	0.6	-	-	-	-
Железногорский	33.2	33.2	2.3	0.9	1.0	63.5	37.8
Золотухинский	66.9	68.3	18.3	12.6	13.1	1.8	2.4
Касторенский	11.3	10.1	7.2	5.9	7.7	5.4	2.5
Коньшевский	-	-	-	-	-	-	-
Кореневский	9.1	9.1	0.3	0.1	0.1	0.5	-
Курский	-	-	-	-	-	-	37.4
Курчатовский	1.6	2.6	-	53.5	38.3	34.1	53.9
Льговский	14.7	1.2	11.1	31.8	34.2	0.2	0.2
Мантуровский	0.3	0.3	0.1	2.5	2.5	-	-
Медвенский	-	-	-	-	-	-	-
Обоянский	82.0	66.7	77.4	86.9	89.1	79.5	79.3
Октябрьский	86.9	87.6	85.3	85.4	68.7	68.7	68.7
Поныровский	-	-	-	-	-	-	-
Пристенский	6.1	6.1	3.7	5.1	4.8	-	-
Рыльский	7.8	9.5	8.3	7.5	7.8	5.3	2.7
Советский	5.9	12.7	10.8	13.0	0.2	0.1	0.1
Солнцевский	-	-	-	-	-	-	-
Суджанский	40.8	43.2	29.7	40.9	42.6	68.4	56.8
Тимский	-	-	-	-	-	-	-
Фатежский	-	-	-	-	-	-	38.2
Хомутовский	-	-	-	-	-	-	-
Черемисиновский	-	-	-	-	-	-	-
Щигровский	-	-	-	-	-	-	-

ПРЕДПРИЯТИЯ И ОРГАНИЗАЦИИ

КОЛИЧЕСТВО ПРЕДПРИЯТИЙ И ОРГАНИЗАЦИЙ,
СОСТОЯЩИХ НА УЧЕТЕ В ОРГАНАХ ГОССТАТИСТИКИ
(на 1 января)

	1996	1997	1998	1999	2000	2001	2002
Область	15878	16259	16895	17570	18862	20150	21091
г. Курск	5665	6171	6652	7157	8010	8972	9741
г. Железногорск	853	795	819	854	866	883	935
г. Курчатов	329	353	390	402	421	449	475
г. Льгов	199	201	198	208	220	228	235
г. Щигры	187	189	190	201	214	214	205
Беловский	271	277	288	307	307	315	330
Большесолдатский	207	212	208	214	217	223	234
Глушковский	337	350	360	351	362	363	349
Горшеченский	357	349	373	372	374	398	412
Дмитриевский	419	403	411	430	428	436	436
Железногорский	337	286	329	360	385	387	392
Золотухинский	388	373	375	359	399	404	413
Касторенский	328	337	341	373	384	388	389
Коньшевский	288	286	273	276	276	274	281
Кореневский	210	196	193	192	223	219	215
Курский	409	422	408	414	448	468	502
Курчатовский	236	249	257	264	271	271	261
Льговский	156	157	158	196	200	201	207
Мантуровский	242	246	247	246	254	263	276
Медвенский	513	494	506	509	496	516	522
Обоянский	412	430	447	461	473	508	503
Октябрьский	289	278	258	265	264	269	253
Поныровский	270	270	279	279	302	307	311
Пристенский	260	261	265	249	294	277	264
Рыльский	485	476	495	508	519	548	565
Советский	280	269	271	265	268	292	295
Солнцевский	253	252	247	249	271	270	273
Суджанский	438	422	414	409	406	447	474
Тимский	238	240	243	245	283	287	291
Фатежский	378	373	380	355	362	405	408
Хомутовский	244	228	225	206	245	244	205
Черемисиновский	185	198	196	192	217	221	223
Щигровский	215	216	199	202	203	203	216

**РАСПРЕДЕЛЕНИЕ ПРЕДПРИЯТИЙ И ОРГАНИЗАЦИЙ,
СОСТОЯЩИХ НА УЧЕТЕ В ОРГАНАХ ГОССТАТИСТИКИ,
ПО ФОРМАМ СОБСТВЕННОСТИ на 1 января 2002 г.**

	Виды собственности							итого
	федеральная	субъекта Федерации	муниципальная	общественная	частная	смешанная	прочие	
Область	957	1536	3193	2544	11766	825	270	21091
г. Курск	260	205	320	1232	7142	431	151	9741
г. Железногорск	32	15	108	127	598	42	13	935
г. Курчатов	34	7	51	63	273	44	3	475
г. Льгов	36	24	36	40	83	14	2	235
г. Щигры	28	23	40	37	63	12	2	205
Беловский	20	55	88	18	135	14	0	330
Большесолдатский	16	27	65	14	105	5	2	234
Глушковский	27	63	108	32	101	18	0	349
Горшеченский	23	54	138	41	141	13	2	412
Дмитриевский	25	57	126	61	154	9	4	436
Железногорский	10	22	100	34	202	15	9	392
Золотухинский	23	64	129	62	124	9	2	413
Касторенский	33	61	126	51	107	9	2	389
Коньшевский	19	42	101	17	91	7	4	281
Кореневский	22	40	36	42	63	7	5	215
Курский	21	43	102	58	245	21	12	502
Курчатовский	7	38	41	30	131	11	3	261
Льговский	4	32	95	7	65	3	1	207
Мантуровский	24	45	98	29	72	5	3	276
Медвенский	18	53	105	12	319	9	6	522
Обоянский	25	53	130	41	222	30	2	503
Октябрьский	20	46	58	13	99	14	3	253
Поныровский	20	45	72	36	127	10	1	311
Пристенский	20	39	77	51	72	3	2	264
Рыльский	34	51	153	48	252	23	4	565
Советский	25	48	108	42	61	8	3	295
Солнцевский	21	35	28	45	136	6	2	273
Суджанский	26	67	135	53	173	11	9	474
Тимский	19	37	88	44	94	4	5	291
Фатежский	28	62	138	60	109	10	1	408
Хомутовский	20	25	47	51	57	4	1	205
Черемисиновский	16	37	67	43	45	4	11	223
Щигровский	1	21	79	10	105	0	0	216

**ЧИСЛО КРЕСТЬЯНСКИХ (ФЕРМЕРСКИХ) ХОЗЯЙСТВ
на 1 января**

	1996		1997		1998		1999		2000		2001		2002	
	еди- ниц	сред- ний раз- мер учас- тка, га	еди- ниц	сред- ний раз- мер учас- тка, га	еди- ниц	сред- ний раз- мер учас- тка, га	еди- ниц	сред- ний раз- мер учас- тка, га	еди- ниц	сред- ний раз- мер учас- тка, га	еди- ниц	сред- ний раз- мер учас- тка, га	еди- ниц	сред- ний раз- мер учас- тка, га
Область	1775	56	1662	58	1448	64	1343	69	1308	73	1333	84	1425	96
Беловский	38	66	44	86	48	90	46	103	48	104	57	111	74	111
Большесолдатский	55	52	53	57	40	69	40	82	38	98	39	114	43	124
Глушковский	40	41	36	45	31	56	31	50	30	57	21	61	24	62
Горшеченский	59	70	56	70	54	72	52	83	53	78	63	87	69	85
Дмитриевский	81	114	68	116	31	159	26	177	26	164	24	160	28	134
Железногорский	75	39	57	43	28	39	26	47	25	47	27	45	29	50
Золотухинский	83	54	81	66	65	76	49	97	47	102	49	106	50	124
Касторенский	37	67	37	53	35	55	33	64	31	58	34	60	34	65
Коньшевский	52	44	49	42	38	42	34	39	33	40	34	43	31	51
Кореневский	15	91	14	73	13	70	13	70	11	72	9	73	19	118
Курский	70	70	65	70	62	71	63	80	63	81	70	102	77	133
Курчатовский	77	30	75	27	73	26	65	27	65	26	62	37	54	44
Льговский	34	50	25	53	24	51	24	49	28	46	27	42	30	43
Мантуровский	12	90	12	90	11	91	14	122	19	153	31	162	37	165
Медвенский	252	41	233	45	224	46	210	48	203	56	186	67	178	79
Обоянский	61	53	63	53	65	58	61	58	59	62	63	61	66	66
Октябрьский	77	33	72	35	48	52	46	50	44	54	44	58	47	69
Поныровский	129	24	130	23	106	30	100	31	93	31	76	41	74	43
Пристенский	45	65	45	57	54	41	50	35	50	31	61	49	82	68
Рыльский	73	77	67	86	66	118	63	149	61	155	58	144	59	147
Советский	22	76	19	66	16	67	17	60	13	72	13	72	13	72
Солнцевский	75	99	70	88	67	84	54	82	54	76	51	109	56	123
Суджанский	63	36	51	38	45	43	44	44	37	62	48	94	56	122
Тимский	47	81	45	96	40	125	35	143	34	140	37	139	42	139
Фатежский	73	56	72	57	59	64	49	58	49	66	50	66	50	92
Хомутовский	33	50	33	64	26	76	25	84	27	75	34	93	30	96
Черемисиновский	9	50	10	50	7	59	7	53	7	53	7	48	7	48
Щигровский	88	77	80	83	72	93	66	100	60	106	58	148	66	178

**УДЕЛЬНЫЙ ВЕС ПРОИЗВОДСТВА ОСНОВНЫХ ВИДОВ ПРОДУКЦИИ
КРЕСТЬЯНСКИМИ (ФЕРМЕРСКИМИ) ХОЗЯЙСТВАМИ В ХОЗЯЙСТВАХ
ВСЕХ КАТЕГОРИЙ в 2001 г.
(в процентах)**

	Зерно (в весе после доработки)	Сахарная свекла (фабричная)	Мясо в убойном весе	Молоко
Область	6.5	3.2	0.2	0.4
Беловский	15.2	10.4	0.8	1.2
Большесолдатский	6.8	-	0.2	0.2
Глушковский	3.5	1.6	0.1	0.1
Горшеченский	7.7	2.9	0.4	0.4
Дмитриевский	6.0	7.8	0.1	0.2
Железногорский	1.4	-	0.0	0.1
Золотухинский	7.7	12.6	0.1	0.3
Касторенский	2.1	0.4	0.0	0.1
Коньшевский	3.6	9.8	0.2	0.3
Кореневский	3.6	0.9	0.1	0.0
Курский	5.5	0.1	0.1	0.2
Курчатовский	7.9	0.0	0.2	0.4
Льговский	1.1	1.0	0.0	0.1
Мантуровский	4.8	1.2	0.1	0.1
Медвенский	12.9	12.7	1.7	1.2
Обоянский	7.8	1.2	0.1	0.3
Октябрьский	4.2	-	0.1	0.4
Поныровский	9.9	13.4	1.7	1.8
Пристенский	3.2	0.5	0.1	0.4
Рыльский	11.9	4.4	0.1	0.4
Советский	0.9	0.6	0.1	0.2
Солнцевский	6.6	-	0.1	1.0
Суджанский	9.3	-	0.2	0.4
Тимский	7.4	7.7	1.0	0.4
Фатежский	6.1	-	0.3	0.3
Хомутовский	8.5	-	0.3	0.3
Черемисиновский	0.3	-	0.1	0.0
Щигровский	10.4	6.1	0.2	0.3

ПРОМЫШЛЕННОСТЬ

ИНДЕКСЫ ОБЩЕГО ОБЪЕМА ПРОМЫШЛЕННОЙ ПРОДУКЦИИ ¹⁾

(в процентах к предыдущему году)

	1990	1995	1996	1997	1998	1999	2000	2001
Область	102.4	101.3	91.0	100.2	101.4	112.5	104.8	91.5
г. Курск	104.8	100.1	79.9	100.6	100.4	105.1	107.8	103.7
г. Железногорск	113.0	111.2	111.2	84.5
г. Курчатова	101.3	127.9	100.0	85.9
Беловский	91.2	127.2	75.7	75.2	119.2	106.4	140.3	73.7
Большесолдатский	93.9	134.7	75.7	75.5	143.5	136.6	1.6р	73.0
Глушковский	100.7	110.7	69.2	94.7	102.8	1.8р.	132.2	61.4
Горшеченский	143.7	90.9	59.9	113.0	64.5	71.5	63.0	98.0
Дмитриевский	92.7	84.7	67.5	85.2	39.3	87.1	84.0	80.6
Железногорский ²⁾	101.5	104.2	86.9	105.3	110.2	102.8	110.6	93.2
Золотухинский	88.0	137.2	70.4	77.0	48.7	2.1р	96.6	102.9
Касторенский	95.0	133.2	76.9	94.6	113.3	117.3	121.3	62.2
Коньшевский	93.5	75.2	81.7	84.9	86.8	112.8	2.6р	82.6
Кореневский	105.1	86.2	70.8	97.8	94.2	148.9	101.7	111.3
Курский	98.4	94.8	72.3	116.6	-	-	-	29.7
Курчатовский ²⁾	96.3	99.6	103.6	97.1	117.0	65.6	75.3	90.6
Льговский	93.2	93.9	80.8	79.0	124.2	67.9	96.3	198.4
Мантуровский	95.0	1.5р	75.7	80.1	43.2	70.3	42.7	4.0р.
Медвенский	103.4	85.2	72.9	89.3	90.1	63.5	1.7р	1.7р.
Обоянский	103.4	97.3	85.9	91.9	52.9	87.9	80.4	71.6
Октябрьский	99.6	92.3	56.8	109.1	120.5	88.5	73.0	70.7
Поныровский	82.3	59.7	77.0	89.3	95.0	121.5	92.8	54.6
Пристенский	92.1	140.5	77.8	80.9	122.4	86.0	19.3	105.8
Рыльский	93.8	106.0	80.1	83.4	82.8	131.7	70.0	100.1
Советский	85.9	134.9	77.4	74.2	144.4	1.8р	95.5	63.3
Солнцевский	103.5	85.3	75.9	92.9	102.0	38.6	49.1	100.0
Суджанский	104.4	80.3	75.5	80.4	71.3	72.6	64.2	104.1
Тимский	99.1	85.6	73.5	90.6	66.4	53.8	81.7	75.6
Фатежский	105.3	79.2	121.4	78.7	52.8	94.5	59.8	89.6
Хомутовский	102.7	85.5	80.1	91.3	84.6	83.9	58.9	92.5
Черемисиновский	97.2	85.2	83.1	92.3	92.9	48.2	94.1	98.5
Щигровский	95.6	86.9	55.8	111.3	98.3	104.6	129.1	114.4

¹⁾ По промышленным предприятиям (без субъектов малого предпринимательства)²⁾ С 1998г. без данных г. Курчатова и г. Железногорска

СЕЛЬСКОЕ ХОЗЯЙСТВО

ВАЛОВОЙ СБОР ЗЕРНА (в весе после доработки)

(в хозяйствах всех категорий, тысяч тонн)

	1990	1995	1996	1997	1998	1999	2000	2001
Область	2558.0	1394.7	1370.3	1660.4	1205.7	1176.2	1400.6	1572.8
г. Курск	4.4	1.5	1.7	1.8	1.6	1.5	3.1	3.9
Беловский	93.1	64.5	54.5	66.9	56.1	58.3	83.7	84.6
Большесолдатский	72.6	44.0	40.8	44.8	32.8	33.3	47.8	51.0
Глушковский	66.8	49.1	39.8	47.6	46.5	45.0	61.2	61.4
Горшеченский	116.0	50.2	57.6	95.8	57.0	48.3	61.4	69.1
Дмитриевский	83.1	41.0	31.6	42.1	25.5	13.7	17.7	26.0
Железногорский	47.0	33.6	31.8	44.7	30.0	32.9	37.7	40.9
Золотухинский	107.1	57.3	54.7	62.0	48.0	50.1	55.4	58.4
Касторенский	110.7	42.8	49.8	77.9	56.1	50.4	53.0	76.7
Коньшевский	78.6	43.4	36.1	45.3	24.7	24.7	35.4	55.7
Кореневский	95.2	74.6	61.5	73.6	64.6	54.3	70.8	73.5
Курский	139.9	69.0	69.6	84.6	59.8	62.6	73.4	78.7
Курчатовский	48.3	32.4	25.4	31.1	21.4	23.9	26.4	28.3
Льговский	79.7	55.8	54.4	58.7	44.4	41.9	47.2	47.8
Мантуровский	92.8	37.9	51.0	59.2	39.5	42.4	49.8	54.0
Медвенский	120.9	67.2	70.2	77.5	55.7	61.1	85.1	103.1
Обоянский	86.1	48.0	55.4	51.8	40.3	47.8	55.2	52.0
Октябрьский	59.0	26.5	22.5	26.7	18.0	17.9	17.7	16.4
Поныровский	59.0	34.6	30.3	43.0	36.7	33.1	42.3	37.2
Пристенский	84.8	42.5	54.5	59.7	45.2	40.7	42.3	44.3
Рыльский	112.2	78.0	65.4	68.4	48.2	36.7	42.2	49.0
Советский	122.5	53.4	58.1	86.1	57.4	60.3	61.5	85.0
Солнцевский	81.9	39.3	46.2	45.8	30.7	33.6	40.9	44.1
Суджанский	95.1	69.0	63.6	67.8	50.1	48.9	59.1	65.9
Тимский	82.0	30.6	44.4	54.5	36.0	36.9	40.7	45.5
Фатежский	115.0	58.9	51.9	64.2	37.9	37.3	36.0	46.0
Хомутовский	92.1	53.1	46.2	53.8	38.6	26.8	24.4	30.8
Черемисиновский	81.1	36.8	44.8	51.3	41.4	50.1	60.2	71.7
Щигровский	131.0	59.7	56.5	73.7	61.5	61.7	69.0	71.8

УРОЖАЙНОСТЬ ЗЕРНОВЫХ И ЗЕРНОБОБОВЫХ КУЛЬТУР

(в весе после доработки)

(в хозяйствах всех категорий, центнеров с гектара)

	1990	1995	1996	1997	1998	1999	2000	2001
Область	26.5	15.0	15.1	18.1	13.9	14.3	17.5	19.2
г. Курск	32.7	17.9	16.9	24.2	18.7	23.8	19.6	22.5
Беловский	36.3	24.5	19.4	26.4	19.5	21.0	28.8	29.3
Большесолдатский	27.7	16.7	15.6	16.3	15.6	14.5	18.0	17.8
Глушковский	33.2	24.2	19.1	22.6	21.3	22.0	29.0	29.0
Горшеченский	25.2	11.0	13.2	21.6	13.1	12.5	16.3	17.5
Дмитриевский	20.6	11.1	9.8	13.2	8.7	6.9	11.2	13.6
Железногорский	24.4	14.6	14.2	20.2	13.6	14.2	16.8	19.1
Золотухинский	25.6	15.5	14.9	16.9	13.8	14.3	16.6	17.4
Касторенский	23.8	9.8	11.9	18.2	13.2	12.7	13.8	20.4
Коньшевский	21.1	11.9	10.5	14.1	9.4	9.8	14.1	18.9
Кореневский	34.6	28.3	24.0	28.6	27.5	24.2	31.4	32.5
Курский	29.4	16.3	16.4	19.2	14.4	14.6	18.1	19.2
Курчатовский	27.3	18.2	14.7	19.1	14.7	17.1	17.2	18.0
Льговский	29.5	20.0	19.2	21.7	15.9	15.1	17.2	17.5
Мантуровский	26.6	11.8	15.4	17.5	12.2	12.6	16.1	18.3
Медвенский	34.5	16.9	18.4	18.9	14.7	16.8	22.9	24.6
Обоянский	30.6	16.5	19.0	18.6	15.1	17.4	20.4	18.5
Октябрьский	32.2	14.7	13.1	17.2	11.2	13.3	13.9	14.1
Поныровский	23.1	13.5	13.0	16.4	13.6	13.3	17.8	16.1
Пристенский	23.9	11.6	15.1	15.6	13.2	12.2	13.3	13.9
Рыльский	26.5	18.1	16.3	16.8	12.2	12.3	14.2	16.6
Советский	25.3	11.5	13.5	19.2	14.6	15.0	16.2	23.3
Солнцевский	22.3	11.9	13.8	14.4	11.2	11.8	14.8	15.4
Суджанский	33.7	27.6	21.7	24.7	19.3	17.3	19.8	22.2
Тимский	24.1	9.5	14.4	16.5	11.4	11.7	14.2	16.4
Фатежский	21.4	12.2	11.3	14.3	9.1	9.9	10.8	12.7
Хомутовский	23.7	14.1	12.9	14.8	10.5	10.0	11.5	13.4
Черемисиновский	25.5	12.7	15.3	16.7	14.0	16.9	19.6	22.5
Щигровский	26.1	13.5	13.7	15.8	13.7	14.4	16.3	16.7

ВАЛОВОЙ СБОР САХАРНОЙ СВЕКЛЫ (фабричной)
 (в хозяйствах всех категорий, тысяч тонн)

	1990	1995	1996	1997	1998	1999	2000	2001
Область	4764.9	1930.8	1430.5	1074.6	742.2	893.0	1063.7	837.5
г. Курск	-	0.3	0.3	0.1	-	0.1	0.2	-
Беловский	241.3	81.4	75.5	68.1	58.3	54.2	68.7	56.6
Большесолдатский	164.9	33.2	30.4	27.2	18.6	20.1	13.6	10.5
Глушковский	160.5	102.0	78.8	90.4	65.0	83.8	91.9	76.6
Горшеченский	260.2	144.6	83.5	88.6	50.0	53.0	64.3	64.4
Дмитриевский	123.6	10.8	7.2	9.0	5.3	4.2	3.8	1.2
Железногорский	48.8	26.1	18.4	18.4	15.0	12.0	10.3	6.4
Золотухинский	176.9	78.1	64.4	21.8	11.8	21.2	13.4	10.6
Касторенский	185.8	111.0	65.2	58.3	33.0	55.7	70.3	62.8
Коньшевский	164.6	31.4	29.1	15.0	8.3	8.0	3.9	3.4
Кореневский	249.2	150.5	143.6	105.7	77.3	113.4	120.0	101.6
Курский	179.6	72.6	56.9	41.1	18.0	35.7	40.6	29.4
Курчатовский	91.1	28.4	27.3	15.4	10.6	12.9	15.7	10.9
Льговский	197.5	94.0	80.1	48.8	34.5	35.4	40.9	22.8
Мантуровский	199.1	73.4	37.1	30.8	18.8	23.0	38.0	26.0
Медвенский	258.0	103.2	89.4	39.0	24.8	48.3	62.0	65.2
Обоянский	192.9	51.6	37.4	21.2	40.0	40.2	47.5	26.0
Октябрьский	102.0	43.0	18.5	16.6	9.3	9.2	9.6	7.1
Поныровский	66.6	44.3	29.7	22.9	12.4	11.7	16.6	12.6
Пристенский	145.4	52.0	40.9	46.7	37.9	32.4	41.3	20.6
Рыльский	209.9	95.0	73.1	41.0	21.2	20.7	26.9	16.0
Советский	196.4	109.9	68.6	67.1	49.0	65.1	82.5	73.5
Солнцевский	164.8	53.8	35.9	26.3	10.7	10.9	11.4	7.5
Суджанский	218.8	81.8	68.3	55.1	31.9	36.8	43.9	29.9
Тимский	126.1	55.4	28.0	13.8	14.7	12.3	21.6	15.8
Фатежский	179.5	47.7	29.3	21.1	11.2	9.9	12.6	9.6
Хомутовский	127.0	37.1	37.9	17.6	8.6	5.3	8.4	5.8
Черемисиновский	154.7	62.6	37.3	17.9	18.5	24.8	44.8	39.4
Щигровский	179.7	55.6	38.4	29.6	27.5	32.7	39.0	25.3

УРОЖАЙНОСТЬ САХАРНОЙ СВЕКЛЫ (фабричной)
(в хозяйствах всех категорий, центнеров с гектара)

	1990	1995	1996	1997	1998	1999	2000	2001
Область	257	177	134	129	136	148	190	181
г. Курск	-	583	507	200	-	242	413	-
Беловский	357	189	182	167	184	162	196	190
Большесолдатский	284	120	115	103	107	116	129	107
Глушковский	285	224	178	233	231	319	326	284
Горшеченский	274	227	140	195	146	126	142	192
Дмитриевский	196	85	46	80	119	57	73	75
Железногорский	192	136	94	126	123	130	124	135
Золотухинский	283	151	130	65	121	189	136	208
Касторенский	213	143	90	119	98	140	191	181
Коньшевский	204	108	101	68	68	61	164	138
Кореневский	378	285	294	236	258	354	377	309
Курский	297	190	152	127	92	171	224	237
Курчатовский	265	155	158	119	165	164	215	190
Льговский	283	212	183	148	150	158	193	111
Мантуровский	252	155	86	101	97	94	166	145
Медвенский	369	222	195	136	168	197	273	262
Обоянский	252	161	98	61	173	121	157	120
Октябрьский	347	206	80	111	105	114	154	143
Поныровский	202	181	124	123	110	104	143	164
Пристенский	176	128	109	129	124	91	128	91
Рыльский	221	189	161	135	96	118	107	136
Советский	284	188	124	138	141	161	205	202
Солнцевский	203	136	87	90	60	51	94	105
Суджанский	289	276	215	188	193	193	217	177
Тимский	251	162	79	61	82	63	131	114
Фатежский	216	151	89	68	74	71	144	89
Хомутовский	188	105	117	92	72	53	131	76
Черемисиновский	245	159	95	94	145	159	233	216
Щигровский	250	144	99	82	102	121	158	130

ВАЛОВОЙ СБОР КАРТОФЕЛЯ
(в хозяйствах всех категорий, тысяч тонн)

	1990	1995	1996	1997	1998	1999	2000	2001
Область	638.0	913.6	1054.6	876.8	947.8	595.2	1097.6	1003.8
г. Курск	15.1	37.6	37.6	27.4	27.0	12.4	19.8	13.0
Беловский	20.6	26.4	28.9	22.8	25.0	19.1	26.2	25.6
Большесолдатский	16.2	27.2	31.8	21.6	23.6	17.9	30.7	32.0
Глушковский	22.6	34.2	37.4	32.7	32.4	23.0	36.6	33.8
Горшеченский	21.3	23.4	31.7	29.6	29.6	17.6	37.1	31.8
Дмитриевский	19.3	28.7	44.4	36.2	46.3	29.6	55.3	51.8
Железногорский	25.0	47.3	56.9	47.2	53.0	33.1	58.1	52.8
Золотухинский	24.1	39.9	39.9	27.7	30.7	23.8	36.3	38.5
Касторенский	21.9	31.7	35.1	33.2	32.5	21.3	38.3	31.5
Коньшевский	19.8	25.5	28.1	23.4	24.1	15.8	27.5	26.4
Кореневский	20.7	31.8	32.7	26.4	29.1	25.1	33.2	31.2
Курский	74.8	60.8	85.9	70.3	73.7	37.1	81.3	67.1
Курчатовский	19.3	23.8	26.1	21.5	22.3	19.0	27.2	25.3
Льговский	27.6	54.9	57.4	29.0	38.1	28.8	44.9	40.9
Мантуровский	14.4	18.7	21.3	21.4	23.8	10.7	35.8	27.9
Медвенский	21.3	46.5	47.5	32.2	37.9	17.2	40.0	35.4
Обоянский	25.0	42.4	45.5	31.2	34.3	24.0	43.6	40.3
Октябрьский	19.0	16.1	24.4	28.5	30.1	20.2	36.2	35.1
Поныровский	11.9	22.0	23.6	19.7	22.5	12.8	26.1	24.4
Пристенский	19.4	35.9	42.1	37.4	39.2	23.0	45.6	41.2
Рыльский	27.6	37.6	45.4	34.2	37.3	32.4	47.3	46.9
Советский	21.1	29.9	36.2	32.6	36.8	17.5	43.5	34.6
Солнцевский	17.7	26.4	28.1	29.6	31.8	17.4	35.7	33.4
Суджанский	20.3	29.4	35.2	28.9	31.4	23.1	37.1	35.2
Тимский	11.4	19.4	20.2	14.9	16.8	12.7	28.5	29.1
Фатежский	25.8	32.6	37.9	38.6	32.1	21.2	37.3	34.8
Хомутовский	20.0	16.3	18.9	23.5	25.1	13.2	26.5	26.3
Черемисиновский	11.5	15.5	16.7	15.5	17.5	7.9	20.8	18.0
Щигровский	23.3	31.7	37.7	39.6	43.8	18.3	41.1	39.5

УРОЖАЙНОСТЬ КАРТОФЕЛЯ
(в хозяйствах всех категорий, центнеров с гектара)

	1990	1995	1996	1997	1998	1999	2000	2001
Область	85	109	122	101	107	68	125	114
г. Курск	86	110	124	119	120	95	120	114
Беловский	91	116	120	95	104	79	119	119
Большесолдатский	75	109	126	83	91	64	115	120
Глушковский	85	120	128	112	112	80	130	120
Горшеченский	77	81	104	99	103	61	119	101
Дмитриевский	74	116	132	109	113	73	133	122
Железногорский	88	110	133	121	132	79	133	122
Золотухинский	83	133	132	89	99	75	114	114
Касторенский	79	105	109	105	107	69	124	101
Коньшевский	76	118	126	105	110	72	127	114
Кореневский	89	119	121	99	110	95	127	120
Курский	144	94	134	104	110	56	127	123
Курчатовский	94	134	126	109	113	93	132	111
Льговский	83	145	147	74	98	74	121	111
Мантуровский	77	94	105	106	111	50	128	101
Медвенский	86	153	145	95	108	50	125	119
Обоянский	84	125	139	93	103	70	133	119
Октябрьский	86	61	91	103	105	70	122	111
Поныровский	78	136	133	106	110	63	127	114
Пристенский	75	104	118	105	110	65	127	119
Рыльский	83	110	128	99	108	88	125	120
Советский	77	105	120	107	111	51	129	101
Солнцевский	80	104	105	105	114	61	133	123
Суджанский	80	110	125	101	110	80	127	119
Тимский	78	93	105	78	88	65	115	123
Фатежский	77	97	110	110	90	62	114	100
Хомутовский	75	79	89	109	115	63	133	114
Черемисиновский	75	104	104	97	109	50	127	100
Щигровский	77	98	98	96	104	53	121	101

ВАЛОВОЙ СБОР ОВОЩЕЙ

(в хозяйствах всех категорий, тысяч тонн)

	1990	1995	1996	1997	1998	1999	2000	2001
Область	166.5	132.6	148.2	150.3	160.0	164.3	168.8	158.7
г. Курск	7.3	11.1	14.1	16.1	17.1	14.7	13.7	5.0
Беловский	3.0	2.9	3.4	2.7	3.2	3.8	3.5	3.5
Большесолдатский	4.2	2.8	3.3	3.3	3.0	3.7	4.2	4.0
Глушковский	4.4	4.7	5.0	5.2	5.4	5.6	5.5	5.3
Горшеченский	1.8	3.0	3.2	2.9	3.0	4.4	5.7	5.0
Дмитриевский	5.9	3.1	4.8	4.6	6.5	6.1	7.0	7.0
Железногорский	14.1	12.6	12.8	12.6	12.6	11.9	10.7	9.1
Золотухинский	3.3	3.5	3.2	3.2	3.6	3.7	4.9	4.9
Касторенский	2.0	2.4	3.0	3.1	3.6	4.5	4.8	5.5
Коньшевский	4.0	1.9	2.1	1.8	1.8	2.1	3.6	3.1
Кореневский	5.9	4.2	5.1	5.1	5.3	6.3	4.8	4.4
Курский	35.3	10.4	10.3	12.0	11.0	9.3	10.0	14.3
Курчатовский	7.5	5.8	7.1	6.5	7.6	8.0	8.5	7.8
Льговский	7.6	7.0	7.3	7.9	8.5	7.3	7.4	7.4
Мантуровский	2.2	2.6	3.4	3.5	3.7	3.6	4.5	3.8
Медвенский	2.5	1.9	1.9	1.6	1.8	2.2	5.2	4.4
Обоянский	7.6	5.2	6.3	6.1	6.2	7.5	6.7	7.2
Октябрьский	10.4	9.4	6.7	6.8	6.8	6.7	5.0	5.4
Поныровский	1.6	2.3	2.3	2.2	2.8	2.7	2.5	2.7
Пристенский	2.0	4.8	6.2	5.5	6.2	5.6	6.2	4.9
Рыльский	5.4	5.7	6.7	6.8	7.3	8.6	6.7	6.9
Советский	2.6	2.4	3.1	2.6	3.3	4.5	5.0	4.2
Солнцевский	2.7	4.9	5.2	4.5	5.5	4.7	4.8	5.4
Суджанский	9.7	6.6	7.8	8.4	8.0	9.2	4.9	5.5
Тимский	1.4	1.5	1.7	2.7	2.4	3.3	3.9	3.2
Фатежский	3.2	2.2	2.6	2.7	3.2	2.9	5.7	6.2
Хомутовский	2.6	2.5	2.8	2.5	2.7	2.8	3.4	3.3
Черемисиновский	1.6	1.8	2.0	2.0	2.6	2.5	3.0	2.8
Щигровский	4.7	3.4	4.8	5.4	5.3	6.1	7.0	6.5

УРОЖАЙНОСТЬ ОВОЩЕЙ

(в хозяйствах всех категорий, центнеров с гектара)

	1990	1995	1996	1997	1998	1999	2000	2001
Область	134	101	114	115	118	126	131	123
г. Курск	144	105	121	138	138	148	133	129
Беловский	104	108	123	98	118	142	128	129
Большесолдатский	120	111	127	129	111	129	132	126
Глушковский	129	112	118	127	127	141	130	127
Горшеченский	99	103	108	96	93	136	131	113
Дмитриевский	94	86	103	102	111	106	131	131
Железногорский	204	112	115	121	127	139	126	120
Золотухинский	100	71	115	117	119	124	132	119
Касторенский	124	78	94	95	108	138	132	144
Коньшевский	102	96	108	99	97	112	130	108
Кореневский	137	93	114	110	119	146	131	122
Курский	257	109	131	149	130	101	135	124
Курчатовский	163	115	126	104	121	122	134	111
Льговский	143	113	127	135	142	128	133	133
Мантуровский	126	81	104	108	107	103	132	111
Медвенский	141	127	125	100	99	126	141	118
Обоянский	47	73	96	103	103	129	134	134
Октябрьский	163	130	98	100	104	102	111	109
Поныровский	117	110	114	108	120	123	131	118
Пристенский	117	88	110	98	107	101	135	109
Рыльский	101	99	122	123	128	143	132	131
Советский	129	88	107	88	96	134	130	108
Солнцевский	98	118	120	102	120	103	132	148
Суджанский	149	102	117	123	118	144	127	141
Тимский	134	80	94	108	95	136	131	111
Фатежский	124	96	111	111	119	122	132	138
Хомутовский	131	99	110	102	103	116	130	111
Черемисиновский	135	104	109	102	120	137	134	120
Щигровский	133	89	109	125	116	134	131	122

404 ГОРОДА И РАЙОНЫ ОБЛАСТИ

ПРОИЗВОДСТВО ОСНОВНЫХ ВИДОВ МЯСА (в хозяйствах всех категорий, в убойном весе, тонн)

	1990	1995	1996	1997	1998	1999	2000	2001
Область	161071	87823	84147	78676	84281	76355	78831	73375
г. Курск	1881	539	547	572	567	452	397	412
Беловский	5371	3032	3105	3008	2696	2370	2373	2340
Большесолдатский	4008	1890	1806	1784	1698	1521	1543	1433
Глушковский	5521	3771	3353	3125	3249	3298	3441	3356
Горшеченский	5541	2645	2568	2312	2513	2449	2543	2102
Дмитриевский	5207	2386	2230	1964	2008	1677	1531	1296
Железногорский	15831	7450	4389	4381	10465	10594	13586	14458
Золотухинский	5182	2682	3025	2714	2242	1930	2053	1867
Касторенский	5419	2756	2514	2248	2377	2197	2223	1947
Коньшевский	4702	2141	2206	2008	1968	1546	1700	1409
Кореневский	5230	3821	3456	3108	2840	2487	2255	2131
Курский	15350	10848	10457	11103	12489	11707	11053	9213
Курчатовский	3925	2500	2596	2562	2589	1950	2098	1938
Льговский	5300	3250	3244	3177	2876	2564	2853	2530
Мантуровский	4251	2226	2239	2258	2661	2101	2124	2013
Медвенский	5793	2906	2800	2450	2432	2030	1838	1784
Обоянский	5037	2619	2600	2463	2426	2356	2424	2161
Октябрьский	3457	1637	1699	1491	1457	1293	1292	1286
Поныровский	3121	1259	1516	1301	1281	1163	1127	1024
Пристенский	4229	2280	2303	2310	2193	1829	1750	1567
Рыльский	6520	3752	3818	3263	2942	2641	2603	2782
Советский	5598	2711	2917	2590	2480	2381	2434	2107
Солнцевский	4137	2246	2445	2129	2036	1692	1609	1545
Суджанский	5813	3179	3282	2970	2888	2392	2444	2317
Тимский	4002	1906	1817	1632	1617	1511	1514	1298
Фатежский	5653	2927	2874	2575	2478	2099	1997	1728
Хомутовский	3931	2741	2841	2567	2394	2128	2171	1704
Черемисиновский	3885	1887	1845	1689	1640	1453	1427	1290
Щигровский	7064	3740	3655	2922	2779	2544	2428	2337

ПРОИЗВОДСТВО МОЛОКА КОРОВЬЕГО

(в хозяйствах всех категорий, тонн)

	1990	1995	1996	1997	1998	1999	2000	2001
Область	960271	659539	558035	495369	463604	458267	437792	440444
г. Курск	1942	1659	2152	1959	1849	1749	1629	1950
Беловский	36968	25966	21854	20049	19832	22052	22451	23177
Большесолдатский	29472	17785	15477	13695	12890	13722	14213	14185
Глушковский	37745	29069	23964	21764	22303	27112	28371	28306
Горшеченский	44081	30624	26712	25012	24532	23254	21748	22635
Дмитриевский	32565	16753	13385	12319	11197	10007	8317	7705
Железногорский	28417	21981	18295	15705	15206	14777	13751	12860
Золотухинский	36140	27892	23253	18678	16379	15713	15802	15881
Касторенский	36120	25694	21991	19226	17961	17490	16889	17017
Коньшевский	28882	17751	14833	13352	11927	11157	10563	9968
Кореневский	33976	28226	25265	23110	21306	22666	21897	22042
Курский	52928	38614	33065	30052	28317	27600	25884	25725
Курчатовский	20691	14470	12880	11555	10774	10357	9418	9077
Льговский	35240	27463	24400	22348	20633	20552	19997	19748
Мантуровский	30358	23735	19597	17536	16148	15847	16161	17194
Медвенский	39733	24122	19370	16977	15687	14557	14410	14808
Обоянский	40691	24600	21767	18688	17976	17563	16069	16273
Октябрьский	25603	14903	13231	11979	11271	10868	10066	9577
Поныровский	18612	11626	9567	8020	7355	6970	6549	6569
Пристенский	32773	21932	18128	15518	13776	13388	12475	12755
Рыльский	50084	38288	32669	27808	24066	23167	20115	21794
Советский	36962	21429	17631	15402	14155	13870	13305	13380
Солнцевский	30243	21574	18181	16151	14527	14049	13145	13456
Суджанский	34717	25860	21426	19894	18893	18948	17923	17990
Тимский	28580	20835	16059	14889	14536	13664	13097	13158
Фатежский	37907	24310	20757	17999	16653	15294	14198	13264
Хомутовский	32576	22840	19712	16336	14870	13902	11737	11670
Черемисиновский	27019	17097	14295	13072	12646	12134	12168	13085
Щигровский	38376	21984	18119	16276	15939	15838	15444	15195

НАДОЙ МОЛОКА НА КОРОВУ
(в сельхозпредприятиях, килограммов)

	1990	1995	1996	1997	1998	1999	2000	2001
Область	2627	1758	1504	1464	1575	1717	1695	1919
г. Курск	3798	3103	2928	3007	3000	2894	2615	4133
Беловский	2712	1855	1536	1659	1981	2309	2395	2612
Большесолдатский	2615	1395	1196	1096	1266	1827	2126	2188
Глушковский	2891	2274	1823	1816	2122	3007	3169	3273
Горшеченский	2436	1709	1571	1531	1587	1472	1408	1751
Дмитриевский	2629	1426	1168	1235	1288	1194	959	1203
Железногорский	3708	2009	1677	1517	1665	1818	1835	1957
Золотухинский	2537	1939	1652	1444	1579	1718	1888	2051
Касторенский	2625	1872	1685	1563	1700	1847	1839	2032
Коньшевский	2304	1469	1152	1117	1205	1253	1275	1494
Кореневский	2896	2418	2143	2025	2001	2262	2213	2288
Курский	2926	2026	1697	1730	1781	1854	1746	1943
Курчатовский	2721	1810	1422	1262	1775	2030	1723	1850
Льговский	2786	2647	2182	1967	1832	1838	1804	1934
Мантуровский	2562	1740	1442	1350	1445	1685	1936	2198
Медвенский	2768	1559	1375	1377	1567	1652	1834	2225
Обоянский	2821	1616	1469	1330	1502	1584	1417	1588
Октябрьский	2952	1323	1225	1213	1197	1230	1045	1150
Поныровский	2727	1607	1546	1636	2089	2160	1972	2104
Пристенский	2360	1799	1395	1383	1660	1725	1509	1763
Рыльский	2500	1706	1423	1418	1276	1300	1116	1388
Советский	2399	1535	1356	1366	1604	1878	2101	2366
Солнцевский	2577	1470	1169	1192	1285	1427	1409	1642
Суджанский	2669	2049	1617	1565	1625	1732	1625	1844
Тимский	2652	1600	1144	1223	1384	1344	1342	1492
Фатежский	2075	1407	1250	1138	1249	1225	1188	1278
Хомутовский	2538	1689	1409	1237	1254	1227	905	1197
Черемисиновский	2484	1642	1448	1450	1618	1779	1836	2169
Щигровский	2515	1305	1283	1423	1543	1589	1543	1643

ПРОИЗВОДСТВО ЯИЦ
(в хозяйствах всех категорий, тысяч штук)

	1990	1995	1996	1997	1998	1999	2000	2001
Область	507937	357301	336051	340239	367559	359001	359974	348036
г. Курск	3376	1638	2129	2020	1948	1942	1904	1825
Беловский	8560	8465	8647	8229	8005	7695	7616	7253
Большесолдатский	6087	5959	6118	5686	5545	5238	5209	4950
Глушковский	9510	9033	9249	10800	11108	8968	9066	8655
Горшеченский	9174	7794	8225	7785	7437	7100	7068	6624
Дмитриевский	44876	18147	20477	18077	16766	9446	7835	5750
Железногорский	69102	46030	31923	26380	40922	41080	58168	61506
Золотухинский	11663	9301	9530	8951	8742	8347	8314	7949
Касторенский	7819	10675	8586	8459	8049	7665	7741	7217
Коньшевский	6376	6023	6215	5887	5616	5354	5184	4852
Кореневский	6399	8512	6906	6770	6440	6339	5259	7512
Курский	34283	25197	26771	47137	41956	47781	42912	24288
Курчатовский	17244	12056	13720	14430	13471	12736	12981	11572
Льговский	10540	9755	10038	9525	9119	8801	8762	8294
Мантуровский	6572	7215	7284	6975	6719	6448	6372	6084
Медвенский	43292	18203	18562	17021	37919	36543	28252	41303
Обоянский	51405	51741	50524	50092	52802	57156	60541	59534
Октябрьский	6923	7253	7442	7213	7002	6741	6628	6430
Поныровский	4308	4489	4549	4231	4111	3946	3832	3625
Пристенский	7014	7612	7017	6601	6310	6070	5922	5709
Рыльский	10413	10131	10712	10250	9826	9454	9466	9840
Советский	8206	7858	8521	8089	7729	7287	7159	6833
Солнцевский	13886	8174	7291	6914	6490	6002	5855	5541
Суджанский	9935	9521	9890	9298	9070	8811	8755	8429
Тимский	4590	5304	5123	4861	4517	4330	4134	3975
Фатежский	12623	8934	11022	11725	12713	11254	8854	7369
Хомутовский	5952	5844	5993	5671	5432	5402	5292	4923
Черемисиновский	3981	3895	4105	3876	3721	3564	3497	3320
Щигровский	73828	22542	9482	7286	8074	7501	7396	6874

СРЕДНЯЯ ГОДОВАЯ ЯЙЦЕНОСКОСТЬ КУР-НЕСУШЕК
(в сельскохозяйственных предприятиях, штук)

	1990	1995	1996	1997	1998	1999	2000	2001
Область	229	173	193	224	226	246	259	252
г. Курск	-	-	-	-	-	-	-	-
Беловский	45	-	3	-	60	-	31	-
Большесолдатский	-	-	-	-	-	-	-	-
Глушковский	-	29	-	-	-	-	53	51
Горшеченский	73	-	-	-	-	-	-	-
Дмитриевский	237	105	169	184	163	97	158	-
Железногорский	229	192	164	216	199	222	256	266
Золотухинский	-	15	-	-	-	-	-	-
Касторенский	-	-	-	-	-	-	-	-
Коньшевский	-	-	-	-	-	-	-	-
Кореневский	-	-	-	-	-	26	11	17
Курский	186	199	208	241	226	276	268	163
Курчатовский	219	199	208	208	210	202	191	190
Льговский	20	-	-	-	-	-	-	-
Мантуровский	-	-	-	-	-	-	-	-
Медвенский	231	147	168	189	251	265	277	268
Обоянский	240	251	249	254	264	279	277	200
Октябрьский	-	-	-	-	-	-	-	-
Поныровский	13	-	-	-	-	-	-	-
Пристенский	122	-	-	4	17	30	17	-
Рыльский	47	-	77	38	-	-	-	-
Советский	-	-	-	-	-	11	-	-
Солнцевский	214	-	-	-	-	-	-	-
Суджанский	97	-	-	-	-	-	-	-
Тимский	-	46	136	-	-	-	-	-
Фатежский	191	103	150	200	222	204	177	54
Хомутовский	-	-	-	-	-	-	-	-
Черемисиновский	-	-	-	-	-	-	-	-
Щигровский	240	117	109	56	106	-	-	-

ПРОИЗВОДСТВО ШЕРСТИ

(в хозяйствах всех категорий, в физическом весе, центнеров)

	1990	1995	1996	1997	1998	1999	2000	2001
Область	13404	2495	1780	1237	936	810	731	726
г. Курск	-	1	1	1	1	-	-	-
Беловский	460	78	68	31	26	22	21	21
Большесолдатский	441	58	36	27	20	17	16	15
Глушковский	346	72	32	12	14	14	13	11
Горшеченский	623	158	124	94	72	67	48	47
Дмитриевский	489	97	66	44	31	21	25	21
Железногорский	233	40	44	30	20	16	15	17
Золотухинский	414	80	54	27	25	19	21	20
Касторенский	642	146	117	72	58	44	41	36
Коньшевский	453	118	92	64	40	32	32	33
Кореневский	446	143	114	91	57	55	43	42
Курский	613	115	62	111	48	46	44	38
Курчатовский	181	20	18	15	9	10	9	9
Льговский	425	39	35	14	14	12	11	12
Мантуровский	679	209	121	92	76	63	62	53
Медвенский	597	127	111	84	59	48	37	34
Обоянский	654	43	24	14	11	9	10	11
Октябрьский	326	38	26	18	13	10	10	8
Поныровский	257	42	29	20	16	15	14	14
Пристенский	419	68	33	28	23	25	17	21
Рыльский	729	92	78	52	37	40	38	41
Советский	555	132	101	69	74	53	57	58
Солнцевский	500	121	95	66	46	43	38	40
Суджанский	545	61	35	10	8	6	6	5
Тимский	424	117	70	40	39	52	42	52
Фатежский	504	64	40	27	20	14	12	12
Хомутовский	543	95	73	29	27	17	13	15
Черемисиновский	378	44	23	16	14	13	11	13
Щигровский	528	77	58	39	38	27	25	27

**УДЕЛЬНЫЙ ВЕС ПРОИЗВОДСТВА ОСНОВНЫХ ВИДОВ ПРОДУКЦИИ
ХОЗЯЙСТВАМИ НАСЕЛЕНИЯ В ХОЗЯЙСТВАХ ВСЕХ КАТЕГОРИЙ**

в 2001 г.
(в процентах)

	Картофель	Овощи	Мясо в (убойном) весе ¹⁾	Молоко ²⁾	Яйцо
Область	99.8	95.9	55.8	49.7	54.3
г.Курск	99.8	95.8	69.7	41.3	100.0
Беловский	99.7	97.9	82.8	37.1	99.4
Большесолдатский	99.9	99.8	72.0	49.8	99.7
Глушковский	99.8	96.9	68.7	28.6	99.6
Горшеченский	99.8	98.5	66.8	49.3	99.8
Дмитриевский	99.99	99.7	86.4	60.5	99.98
Железногорский	100.0	89.1	7.7	39.7	10.7
Золотухинский	99.7	97.6	76.7	54.0	99.9
Касторенский	99.98	99.9	78.2	49.5	99.97
Коньшевский	99.7	98.5	83.3	58.8	99.5
Кореневский	99.9	95.6	63.7	26.8	99.9
Курский	99.3	92.4	23.1	55.5	67.9
Курчатовский	99.98	72.1	56.8	52.5	38.4
Льговский	99.7	95.5	67.3	38.0	99.9
Мантуровский	99.6	99.0	72.4	54.1	99.6
Медвенский	99.8	99.8	75.4	45.5	13.8
Обоянский	99.9	97.9	75.8	51.0	14.0
Октябрьский	99.96	99.4	84.7	74.7	98.4
Поныровский	99.6	98.0	88.4	69.0	97.5
Пристенский	99.8	99.6	87.3	64.1	99.6
Рыльский	99.7	98.2	76.8	50.3	91.7
Советский	99.9	98.8	92.0	78.9	99.8
Солнцевский	99.95	99.6	71.8	56.5	99.9
Суджанский	99.8	96.7	68.7	43.3	99.4
Тимский	99.9	99.6	84.0	56.0	99.4
Фатежский	99.7	99.7	84.2	61.8	86.7
Хомутовский	99.9	97.2	79.6	52.9	99.2
Черемисиновский	99.6	99.4	73.3	44.2	99.8
Щигровский	99.4	98.0	80.8	62.5	99.4

¹⁾ Основные виды

²⁾ Коровье

СТРОИТЕЛЬСТВО

ОБЪЕМ ПОДРЯДНЫХ РАБОТ,
ВЫПОЛНЕННЫХ СТРОИТЕЛЬНЫМИ ОРГАНИЗАЦИЯМИ
РАЗЛИЧНЫХ ФОРМ СОБСТВЕННОСТИ в 2001 г.

	По орга- низациям всех форм собствен- ности, тыс.руб.	в том числе по формам собственности:						собственность потребительской кооперации
		госу- дарст- венная	муни- ципаль- ная	общест- венных органи- заций	частная	смешан- ная	иност- ранная	
Область	3284845	383191	3560	33798	1873371	988190	2338	397
г.Курск	1666298	85489	-	21311	1417836	141265	-	397
г.Железногорск	209037	-	3437	-	141480	64120	-	-
г.Курчатов	1019039	106227	-	12487	149261	748726	2338	-
г.Льгов	1012	-	-	-	1012	-	-	-
г.Щигры	24871	8086	-	-	16785	-	-	-
Беловский	5549	2937	-	-	177	2435	-	-
Большесолдатский	-	-	-	-	-	-	-	-
Глушковский	16263	11979	-	-	620	3664	-	-
Горшеченский	14031	3875	123	-	10033	-	-	-
Дмитриевский	11201	5617	-	-	3812	1772	-	-
Железногорский	19750	-	-	-	11077	8673	-	-
Золотухинский	1095	671	-	-	424	-	-	-
Касторенский	6807	5451	-	-	217	1139	-	-
Коньшевский	1775	-	-	-	57	1718	-	-
Кореневский	9242	1563	-	-	7679	-	-	-
Курский	17054	-	-	-	16895	159	-	-
Курчатовский	21780	-	-	-	21780	-	-	-
Льговский	305	-	-	-	10	295	-	-
Мантуровский	2697	-	-	-	469	2228	-	-
Медвенский	9726	9408	-	-	318	-	-	-
Обоянский	4718	-	-	-	4223	495	-	-
Октябрьский	12378	-	-	-	12378	-	-	-
Поныровский	6695	-	-	-	6695	-	-	-
Пристенский	7179	6950	-	-	229	-	-	-
Рыльский	42762	24777	-	-	9949	8036	-	-
Советский	1828	-	-	-	938	890	-	-
Солнцевский	-	-	-	-	-	-	-	-
Суджанский	89851	86378	-	-	3473	-	-	-
Тимский	12110	11033	-	-	1077	-	-	-
Фатежский	21825	12750	-	-	6500	2575	-	-
Хомутовский	-	-	-	-	-	-	-	-
Черемисиновский	109	-	-	-	109	-	-	-
Щигровский	-	-	-	-	-	-	-	-
Организации других субъектов РФ, работающие на территории области	27858	-	-	-	27858	-	-	-

**ВВОД В ДЕЙСТВИЕ ЖИЛЫХ ДОМОВ,
ВКЛЮЧАЯ ИНДИВИДУАЛЬНОЕ СТРОИТЕЛЬСТВО**
(квадратных метров общей площади)

	1990	1995	1996	1997	1998	1999	2000	2001
Область	449900	291502	253424	160971	222852	237661	175718	192719
г. Курск	126311	163705	151756	55090	141594	168849	103601	111354
г. Железногорск	68444	29158	18740	30261	27528	20586	28611	18685
г. Курчатов	32000	9233	4232	14874	6892	-	-	8269
г. Льгов	4421	1107	866	1285	8011	666	863	1157
г. Щигры	8359	4621	5592	9416	5461	2217	3464	1089
Беловский	5763	1358	2545	335	1510	1573	1347	451
Большесолдатский	4435	691	1472	826	180	552	271	79
Глушковский	7416	1728	6255	1043	572	2198	965	738
Горшеченский	6557	3535	1686	2407	1468	2822	2718	4866
Дмитриевский	10310	1028	3482	1489	142	501	333	1144
Железногорский	7672	3428	2721	2154	2140	1758	2891	1622
Золотухинский	8578	3581	4428	1576	760	2700	1429	1498
Касторенский	7700	6922	5728	6336	2095	3585	1797	683
Коньшевский	5296	1867	840	413	551	13	130	981
Кореневский	7313	3939	2055	467	1376	2828	989	799
Курский	11368	8978	8604	2148	1929	1877	3399	6106
Курчатовский	2805	930	1380	4764	1124	2890	1107	840
Льговский	3177	112	228	72	92	272	-	-
Мантуровский	7726	2842	1160	2313	990	75	426	633
Медвенский	9052	5458	1794	3013	2772	2196	1512	1470
Обоянский	14026	942	3699	2832	2677	3577	2234	4457
Октябрьский	9752	3482	1214	1275	2117	1227	2240	122
Поныровский	5975	1558	966	1502	596	953	1009	843
Пристенский	8588	2808	1414	1053	397	367	1499	2453
Рыльский	9893	11541	8751	3760	3500	7854	2521	12592
Советский	5042	2512	1907	535	1557	1324	1089	560
Солнцевский	4761	891	294	-	-	799	858	991
Суджанский	8530	4771	3638	3891	1518	908	3196	2322
Тимский	5937	1872	1168	1138	1300	146	476	1178
Фатежский	5188	2348	2665	2227	1135	508	2338	3150
Хомутовский	8157	651	1656	757	310	1185	1134	231
Черемисиновский	7008	1223	488	1437	218	462	1121	1356
Щигровский	5877	2496	-	282	340	193	150	-

ВВОД В ДЕЙСТВИЕ ИНДИВИДУАЛЬНЫХ ЖИЛЫХ ДОМОВ

(квадратных метров общей площади)

	1990	1995	1996	1997	1998	1999	2000	2001
Область	40876	52499	60011	51424	66242	71786	60644	68314
г. Курск	12384	26372	28462	26300	40308	35847	22293	32825
г. Железногорск	86	339	2430	1658	650	2157	1414	2463
г. Курчатова	-	-	-	-	-	-	-	-
г. Льгов	600	994	702	638	1326	666	863	1157
г. Щигры	426	1147	939	1550	786	395	641	924
Беловский	2133	1198	784	249	1280	1455	1347	451
Большесолдатский	405	-	128	180	180	552	-	-
Глушковский	1400	752	689	521	330	1077	965	455
Горшеченский	396	883	479	1293	1060	2359	2499	2919
Дмитриевский	1616	334	525	210	142	436	333	1144
Железногорский	1278	845	2300	1709	2052	1758	2891	1622
Золотухинский	1596	718	1005	1256	598	1267	1429	427
Касторенский	413	1705	1034	1295	1059	622	1611	523
Коньшевский	697	696	840	413	380	13	130	981
Кореневский	-	864	1345	467	999	540	899	593
Курский	1140	1112	1000	880	1557	1877	2784	4471
Курчатовский	189	-	717	575	941	2442	1107	699
Льговский	293	112	-	-	-	-	-	-
Мантуровский	720	170	364	1353	550	-	426	529
Медвенский	908	375	638	486	566	1059	477	682
Обоянский	2885	762	2457	815	2541	3577	2001	2173
Октябрьский	2950	2515	1214	476	1774	1227	2240	122
Поныровский	1031	1130	966	1382	596	953	1009	742
Пристенский	1247	1752	1079	683	397	367	1499	2453
Рыльский	691	1827	3606	2207	1845	6391	2521	1942
Советский	732	1131	1088	132	812	1324	520	560
Солнцевский	1225	142	120	-	-	501	858	991
Суджанский	761	781	1834	1243	992	908	2967	1930
Тимский	469	694	470	1138	1240	-	476	1178
Фатежский	1146	2018	1402	1938	891	508	2338	1771
Хомутовский	248	409	1156	217	310	953	985	231
Черемисиновский	610	582	238	-	80	462	1121	1356
Щигровский	201	140	-	160	-	93	-	-

ВВОД В ДЕЙСТВИЕ ОБЩЕОБРАЗОВАТЕЛЬНЫХ УЧРЕЖДЕНИЙ
(ученических мест)

	1990	1995	1996	1997	1998	1999	2000	2001
Область	4483	2118	338	1252	234	206	170	732
г. Курск	1296	-	-	930	-	-	-	-
г. Железногорск	-	1236	-	-	-	-	-	510
г. Курчатов	-	-	-	-	-	-	-	-
г. Льгов	-	-	-	-	-	-	-	-
г. Щигры	-	-	-	-	-	-	-	-
Беловский	-	-	-	-	-	126	-	162
Большесолдатский	-	-	-	-	-	-	-	-
Глушковский	366	-	-	-	-	-	-	-
Горшеченский	240	-	-	-	-	-	-	-
Дмитриевский	-	-	-	-	-	80	60	60
Железногорский	126	126	-	-	-	-	60	-
Золотухинский	162	-	-	-	-	-	-	-
Касторенский	-	96	-	-	-	-	-	-
Коньшевский	72	126	-	-	-	-	-	-
Кореневский	126	162	-	-	-	-	-	-
Курский	-	-	-	-	-	-	-	-
Курчатовский	150	-	-	-	-	-	-	-
Льговский	148	-	-	-	-	-	-	-
Мантуровский	270	-	-	160	-	-	-	-
Медвенский	-	-	-	162	-	-	-	-
Обоянский	-	-	126	-	-	-	-	-
Октябрьский	-	-	-	-	-	-	-	-
Поныровский	-	264	-	-	-	-	-	-
Пристенский	240	-	-	-	126	-	-	-
Рыльский	100	108	-	-	-	-	-	-
Советский	-	-	-	-	108	-	-	-
Солнцевский	-	-	162	-	-	-	-	-
Суджанский	-	-	-	-	-	-	-	-
Тимский	-	-	-	-	-	-	-	-
Фатежский	-	-	-	-	-	-	-	-
Хомутовский	352	-	50	-	-	-	50	-
Черемисиновский	-	-	-	-	-	-	-	-
Щигровский	835	-	-	-	-	-	-	-

**ВВОД В ДЕЙСТВИЕ
ДОШКОЛЬНЫХ УЧРЕЖДЕНИЙ**
(мест)

	1990	1995	1996	1997	1998	1999	2000	2001
Область	2520	50	-	-	-	50	-	-
г. Курск	980	-	-	-	-	-	-	-
г. Железногорск	320	-	-	-	-	-	-	-
г. Курчатова	330	-	-	-	-	-	-	-
г. Льгов	-	-	-	-	-	-	-	-
г. Щигры	-	-	-	-	-	-	-	-
Беловский	50	50	-	-	-	-	-	-
Большесолдатский	-	-	-	-	-	-	-	-
Глушковский	50	-	-	-	-	-	-	-
Горшеченский	320	-	-	-	-	-	-	-
Дмитриевский	-	-	-	-	-	-	-	-
Железногорский	160	-	-	-	-	-	-	-
Золотухинский	50	-	-	-	-	-	-	-
Касторенский	60	-	-	-	-	-	-	-
Коньшевский	25	-	-	-	-	-	-	-
Кореневский	-	-	-	-	-	-	-	-
Курский	25	-	-	-	-	-	-	-
Курчатовский	50	-	-	-	-	-	-	-
Льговский	-	-	-	-	-	-	-	-
Мантуровский	-	-	-	-	-	-	-	-
Медвенский	-	-	-	-	-	50	-	-
Обоянский	-	-	-	-	-	-	-	-
Октябрьский	-	-	-	-	-	-	-	-
Поныровский	-	-	-	-	-	-	-	-
Пристенский	25	-	-	-	-	-	-	-
Рыльский	25	-	-	-	-	-	-	-
Советский	-	-	-	-	-	-	-	-
Солнцевский	25	-	-	-	-	-	-	-
Суджанский	-	-	-	-	-	-	-	-
Тимский	-	-	-	-	-	-	-	-
Фатежский	-	-	-	-	-	-	-	-
Хомутовский	25	-	-	-	-	-	-	-
Черемисиновский	-	-	-	-	-	-	-	-
Щигровский	-	-	-	-	-	-	-	-

**ВВОД В ДЕЙСТВИЕ БОЛЬНИЧНЫХ И АМБУЛАТОРНО-
ПОЛИКЛИНИЧЕСКИХ УЧРЕЖДЕНИЙ**

(коек/посещений в смену)

	1990	1995	1996	1997	1998	1999	2000	2001
Область	193/658	-/230	-	70/-	-	55/200	40/-	269/20
г. Курск	158/480	-	-	-	-	50/-	40/-	179/-
г. Железногорск	-	-	-	-	-	-/200	-	-
Беловский	-/25	-	-	55/-	-	5/-	-	90/-
Большесолдатский	-	-	-	-	-	-	-	-
Глушковский	-	-/20	-	-	-	-	-	-/20
Горшеченский	-/20	-	-	-	-	-	-	-
Дмитриевский	-	-	-	-	-	-	-	-
Железногорский	-	-	-	-	-	-	-	-
Золотухинский	-	-	-	-	-	-	-	-
Касторенский	-	-	-	-	-	-	-	-
Коньшевский	-	-	-	-	-	-	-	-
Кореневский	-/35	-	-	-	-	-	-	-
Курский	-	-	-	-	-	-	-	-
Курчатовский	-	-	-	-	-	-	-	-
Льговский	-/20	-	-	-	-	-	-	-
Мантуровский	-/15	-	-	-	-	-	-	-
Медвенский	-	-/200	-	-	-	-	-	-
Обоянский	-	-	-	15/-	-	-	-	-
Октябрьский	-	-	-	-	-	-	-	-
Поныровский	-	-	-	-	-	-	-	-
Пристенский	-	-	-	-	-	-	-	-
Рыльский	-/10	-	-	-	-	-	-	-
Советский	-	-	-	-	-	-	-	-
Солнцевский	-/25	-	-	-	-	-	-	-
Суджанский	10/-	-	-	-	-	-	-	-
Тимский	25/8	-	-	-	-	-	-	-
Фатежский	-	-	-	-	-	-	-	-
Хомутовский	-	-	-	-	-	-	-	-
Черемисиновский	-/20	-/10	-	-	-	-	-	-
Щигровский	-	-	-	-	-	-	-	-

ВВОД В ДЕЙСТВИЕ УЧРЕЖДЕНИЙ КЛУБНОГО ТИПА

(мест)

	1990	1995	1996	1997	1998	1999	2000	2001
Область	1900	-	172	150	-	-	-	-
г. Курск	-	-	-	-	-	-	-	-
Беловский	-	-	-	-	-	-	-	-
Большесолдатский	-	-	-	-	-	-	-	-
Глушковский	-	-	-	-	-	-	-	-
Горшеченский	300	-	-	-	-	-	-	-
Дмитриевский	200	-	-	-	-	-	-	-
Железнодорожный	-	-	-	-	-	-	-	-
Золотухинский	-	-	172	150	-	-	-	-
Касторенский	-	-	-	-	-	-	-	-
Коньшевский	-	-	-	-	-	-	-	-
Кореневский	-	-	-	-	-	-	-	-
Курский	-	-	-	-	-	-	-	-
Курчатовский	-	-	-	-	-	-	-	-
Льговский	300	-	-	-	-	-	-	-
Мантуровский	-	-	-	-	-	-	-	-
Медвенский	-	-	-	-	-	-	-	-
Обоянский	-	-	-	-	-	-	-	-
Октябрьский	-	-	-	-	-	-	-	-
Поныровский	-	-	-	-	-	-	-	-
Пристенский	-	-	-	-	-	-	-	-
Рыльский	-	-	-	-	-	-	-	-
Советский	300	-	-	-	-	-	-	-
Солнцевский	-	-	-	-	-	-	-	-
Суджанский	200	-	-	-	-	-	-	-
Тимский	-	-	-	-	-	-	-	-
Фатежский	-	-	-	-	-	-	-	-
Хомутовский	200	-	-	-	-	-	-	-
Черемисиновский	400	-	-	-	-	-	-	-
Щигровский	-	-	-	-	-	-	-	-

ВВОД В ДЕЙСТВИЕ ГАЗОВЫХ СЕТЕЙ

(километров)

	1990	1995	1996	1997	1998	1999	2000	2001
Область	207.2	163.2	270.2	271.2	282.5	420.8	233.5	352.7
г. Курск	-	3.2	21.6	10.9	20.3	8.0	4.3	1.9
г. Железногорск	-	-	-	0.1	-	9.7	2.7	0.2
г. Курчатов	-	-	-	-	-	-	-	-
г. Льгов	-	-	-	-	0.9	5.5	3.8	3.4
г. Щигры	2.2	0.7	9.3	2.8	16.8	6.7	-	-
Беловский	-	-	26.5	6.3	8.5	8.4	15.9	43.0
Большесолдатский	20.0	7.7	19.4	9.7	13.7	32.0	2.6	33.0
Глушковский	-	4.0	6.0	30.0	10.9	9.0	3.4	6.6
Горшеченский	9.0	22.3	2.8	1.1	14.7	70.7	5.7	36.8
Дмитриевский	-	-	-	-	-	-	-	-
Железногорский	10.8	16.8	4.7	9.8	13.7	1.9	3.9	0.6
Золотухинский	8.3	-	-	-	-	-	-	-
Касторенский	-	-	-	-	-	-	-	-
Коньшевский	-	-	0.1	-	-	-	-	-
Кореневский	-	-	0.1	-	4.0	32.4	30.1	10.8
Курский	12.4	16.9	29.7	18.4	16.1	30.2	34.0	10.1
Курчатовский	0.9	-	-	-	-	-	-	-
Льговский	-	-	0.7	15.7	-	1.0	-	-
Мантуровский	-	3.5	6.6	3.0	2.7	1.4	0.2	3.5
Медвенский	15.5	11.5	16.6	12.9	31.1	18.3	16.5	22.8
Обоянский	19.3	5.4	9.3	22.0	30.1	46.1	17.7	10.2
Октябрьский	18.2	9.3	8.4	3.5	0.9	14.5	0.6	14.7
Поныровский	-	11.8	8.6	10.6	4.4	7.9	9.3	0.9
Пристенский	7.0	-	-	-	22.8	12.5	-	10.7
Рыльский	-	5.8	2.8	2.2	3.2	14.8	7.3	19.4
Советский	-	5.7	15.6	8.0	8.4	15.8	14.3	3.7
Солнцевский	-	3.1	0.3	5.3	11.6	13.4	13.5	16.4
Суджанский	10.4	9.8	36.1	47.7	12.4	28.0	18.9	48.2
Тимский	19.1	4.8	9.9	12.5	13.0	14.0	10.4	3.4
Фатежский	17.5	15.1	9.4	13.7	10.2	10.0	0.4	0.9
Хомутовский	-	-	4.9	1.0	2.0	1.9	1.0	4.3
Черемисиновский	4.8	4.9	2.9	2.2	3.6	4.7	17.0	40.6
Щигровский	30.6	0.9	17.9	21.8	6.5	2.0	-	6.6

ВВОД В ДЕЙСТВИЕ АВТОМОБИЛЬНЫХ ДОРОГ

С ТВЕРДЫМ ПОКРЫТИЕМ

(километров)

	1990	1995	1996	1997	1998	1999	2000	2001
Область	659.9	49.8	36.1	16.3	3.1	18.4	2.3	20.3
г. Курск	-	-	-	-	-	1.3	-	-
Беловский	32.0	-	-	0.4	0.6	-	-	-
Большесолдатский	17.6	-	-	-	-	-	-	-
Глушковский	33.2	-	1.4	-	-	-	0.6	-
Горшеченский	17.9	5.5	13.0	0.6	-	-	-	-
Дмитриевский	13.1	-	-	-	-	-	-	-
Железногорский	49.0	-	-	1.2	-	0.1	-	-
Золотухинский	26.6	1.0	-	-	-	0.5	-	-
Касторенский	15.1	2.0	1.5	1.8	0.7	0.4	0.7	0.9
Коньшевский	29.5	-	-	-	-	-	-	-
Кореневский	18.5	-	-	-	-	-	-	-
Курский	19.0	8.4	10.2	6.9	1.0	-	-	1.7
Курчатовский	14.3	-	-	-	-	-	-	2.4
Льговский	21.5	4.9	-	-	-	1.3	-	2.8
Мантуровский	28.5	0.6	4.5	-	-	-	-	-
Медвенский	25.8	-	0.4	0.6	-	-	-	-
Обоянский	20.9	-	-	-	-	-	-	0.6
Октябрьский	20.5	2.8	-	-	-	6.6	-	4.6
Поныровский	15.3	4.0	-	1.4	-	-	-	2.8
Пристенский	15.9	7.6	2.1	1.5	-	5.1	-	1.0
Рыльский	33.3	1.3	1.0	-	-	-	-	3.0
Советский	22.5	3.0	-	-	-	-	-	-
Солнцевский	20.5	-	-	-	-	-	-	-
Суджанский	39.2	-	-	-	-	-	-	-
Тимский	19.7	-	-	-	-	-	1.0	-
Фатежский	18.7	0.9	2.0	1.9	-	1.4	-	0.5
Хомутовский	25.6	-	-	-	-	-	-	-
Черемисиновский	16.7	-	-	-	-	-	-	-
Щигровский	29.5	-	-	-	-	-	-	-
Организациями								
Росавтодора	-	7.8	-	-	0.8	1.7	-	-

ТРАНСПОРТ

**ПЕРЕВОЗКИ ПАССАЖИРОВ АВТОБУСАМИ
ОБЩЕГО ПОЛЬЗОВАНИЯ**
(тысяч человек)

	1995	1996	1997	1998	1999	2000	2001
Область	197589.5	228556.1	252107.1	246546.8	231886.1	221779.9	218654.6
г.Курск	151211.5	182030.5	194794.2	195382.0	188608.6	179545.2	179599.9
Беловский	486.0	297.0	456.0	257.0	147.2	137.7	137.3
Большесолдатский	12.0	11.0	4.0	-	-	-	-
Глушковский	265.0	229.3	290.9	196.9	174.4	270.4	208.2
Горшеченский	107.0	97.0	133.0	78.0	67.3	41.6	45.7
Дмитриевский	220.0	256.0	258.0	188.0	201.0	174.0	130.0
Железнодорожный	26581.0	26871.0	33949.0	32964.0	28902.0	27472.1	25186.2
Золотухинский	704.0	567.0	581.6	512.5	520.7
Касторенский	241.0	259.0	251.0	261.0	248.3	228.6	217.9
Коньшевский	23.0	5.0	38.5	42.0	41.8	50.4	52.5
Кореневский	109.0	137.0	203.0	189.0	233.3	250.5	236.0
Курчатовский	10832.0	11406.0	15085.0	12078.0	8592.3	9737.8	8506.6
Льговский	1845.0	2001.0	1404.0	983.0	1074.8	850.3	798.3
Мантуровский	53.0	66.0	55.0	61.0	61.7	56.0	53.5
Медвенский	397.0	540.0	736.0	298.0	232.1	51.0	36.4
Обоянский	1388.0	465.0	358.0	273.0	319.6	294.2	281.2
Поныровский	64.0	76.1	85.0	49.0	65.0	52.9	23.2
Пристенский	239.0	416.0	442.3	454.9	395.5	331.0	288.7
Рыльский	1084.0	1022.0	683.0	669.0	701.0	713.3	707.7
Советский	62.0	43.0	49.0	23.0	30.5	30.0	30.6
Солнцевский	67.0	89.2	69.2	57.0	47.1	52.0	62.0
Суджанский	611.0	572.0	509.0	247.0	65.5	38.6	68.2
Тимский	157.0	226.0	125.0	103.0	97.0	78.2	67.2
Фатежский	856.0	918.0	888.0	662.0	455.5	365.0	482.0
Хомутовский	74.0	70.0	44.0	47.0	44.0	43.2	40.4
Черемисиновский	-	-	55.0	48.0	28.9	10.3	11.2
Щигровский	605.0	453.0	438.0	369.0	470.1	393.1	863.0

**ПЛОТНОСТЬ АВТОМОБИЛЬНЫХ ДОРОГ ОБЩЕГО ПОЛЬЗОВАНИЯ
С ТВЕРДЫМ ПОКРЫТИЕМ ПО РАЙОНАМ**

(на конец года; километров дорог на 1000 квадратных километров территории)

	1990	1995	1996	1997	1998	1999	2000	2001
Область	165.6	168.4	177.6	194.9	199.5	200.6	201.9	203.2
Беловский	166.7	170.0	171.1	218.9	207.4	207.4	207.4	212.6
Большесолдатский	195.0	195.0	198.8	200.0	198.8	200.0	206.2	207.4
Глушковский	185.0	191.3	193.8	256.3	241.2	241.2	241.2	241.2
Горшеченский	140.0	139.6	144.6	168.9	169.6	168.9	168.9	169.6
Дмитриевский	174.2	178.0	180.5	181.3	170.6	173.7	173.7	177.6
Железногорский	159.1	198.3	198.3	198.3	198.3	200.1	200.1	204.6
Золотухинский	169.1	179.1	180.9	180.9	200.9	201.7	201.7	201.7
Касторенский	149.2	147.5	148.3	150.0	146.3	147.2	148.8	151.2
Коньшевский	136.4	136.4	136.4	136.4	132.7	133.6	146.0	149.6
Кореневский	157.8	157.8	157.8	238.9	247.1	247.1	247.1	247.1
Курский	164.1	166.3	210.4	217.5	220.8	228.0	229.2	230.4
Курчатовский	200.0	200.0	200.0	200.0	285.3	288.2	289.7	289.7
Льговский	161.0	159.0	252.0	253.0	235.5	236.4	236.4	235.5
Мантуровский	131.7	148.3	171.7	172.5	202.9	202.9	202.9	202.9
Медвенский	149.1	148.3	148.3	148.4	214.1	214.1	214.1	214.1
Обоянский	160.0	158.4	158.4	158.5	184.7	184.7	187.6	195.3
Октябрьский	221.7	225.0	255.0	255.0	242.9	246.0	246.0	246.0
Поныровский	155.0	170.0	203.3	206.7	185.1	183.6	194.0	194.0
Пристенский	164.0	163.0	164.0	164.0	164.0	169.0	169.0	169.0
Рыльский	166.7	164.0	164.0	225.3	223.8	223.8	223.8	223.8
Советский	159.2	158.3	158.3	191.7	191.7	191.7	192.5	192.5
Солнцевский	173.0	181.8	180.8	180.8	186.5	186.5	186.5	188.4
Суджанский	188.0	192.0	192.0	266.0	268.7	268.7	268.7	268.7
Тимский	167.8	180.0	180.0	236.8	245.6	245.6	246.7	246.7
Фатежский	179.2	160.9	166.8	193.5	182.2	183.0	183.0	184.5
Хомутовский	195.8	176.3	188.8	188.8	190.4	190.4	191.3	195.5
Черемисиновский	173.8	188.8	190.0	197.5	196.3	196.3	195.1	195.1
Щигровский	166.9	166.8	166.1	165.3	167.4	169.7	170.5	170.5

УСЛУГИ НАСЕЛЕНИЮ

ОБЪЕМ ПЛАТНЫХ УСЛУГ НАСЕЛЕНИЮ
 (в текущих ценах, миллионов рублей, с 1998г. – тысяч рублей)

	1995	1996	1997	1998	1999	2000 ¹⁾	2001 ¹⁾
Область	554200	959764	1225118	1226258	1678349	2074865	3059075
г.Курск	320008	549963	619176	765081	1116513	1488137	2291568
Беловский	2831	6270	9878	2859	3491	4010	5141
Большесолдатский	1592	3278	3995	606	1000	1277	1484
Глушковский	5362	9384	15436	3665	4377	5684	8188
Горшеченский	4392	6844	13611	5915	6436	6422	8491
Дмитриевский	5081	9630	13820	4390	5783	6230	7264
Железногорский	64715	93926	135151	135604	178230	200089	256463
Золотухинский	3055	7212	12776	6912	4042	4324	6135
Касторенский	3366	7008	11753	3738	6071	7181	9031
Коньшевский	2736	5041	9042	2216	3229	4716	5324
Кореневский	3702	9139	10998	2993	4224	4972	7494
Курский	11746	21924	28308	17725	20782	31239	41178
Курчатовский	44362	68396	85551	82379	116657	143160	174866
Льговский	8649	14835	21248	33525	29385	16683	20910
Мантуровский	2368	4057	8823	1979	2824	2978	4243
Медвенский	3658	7704	10669	5215	6256	9423	12607
Обоянский	9105	22744	39979	27055	30562	17730	19458
Октябрьский	3453	6803	10839	4585	5309	7735	9367
Поныровский	1639	6639	8522	1583	2540	4129	5289
Пристенский	3053	6598	9191	2887	3510	2922	3882
Рыльский	12463	19998	32686	21348	30557	27005	67126
Советский	3552	7540	11358	11847	15283	7441	7956
Солнцевский	3081	4549	8633	2051	2473	2034	2468
Суджанский	7929	16392	21071	12021	18121	14785	16936
Тимский	2944	5942	10825	7580	7387	4575	4441
Фатежский	4572	11188	20283	16706	20746	12357	12755
Хомутовский	3801	7868	9917	4113	4396	4728	6129
Черемисиновский	2224	3893	4954	1276	1895	1808	2578
Щигровский	8761	14999	26625	38404	26270	31091	40303

¹⁾ Структурные подразделения ГТПП “Курсктоппром” и ОАО “Курскгаз” учтены по г.Курску

ОБЪЕМ ПЛАТНЫХ УСЛУГ НА ДУШУ НАСЕЛЕНИЯ

(в текущих ценах, тысяч рублей, с 1998г. –рублей)

	1995	1996	1997	1998	1999	2000 ¹⁾	2001 ¹⁾
Область	411.2	713.6	914.5	920.7	1269.9	1584.8	2360.9
г.Курск	724.0	1240.3	1391.4	1717.7	2511.8	3362.3	5205.7
Беловский	114.2	255.9	408.2	119.6	148.6	174.3	227.5
Большесолдатский	88.9	183.1	225.7	34.8	58.5	75.6	89.4
Глушковский	173.0	304.7	507.8	122.2	147.9	194.0	282.3
Горшеченский	169.6	269.4	542.3	239.5	264.9	268.7	364.4
Дмитриевский	177.7	340.3	495.3	160.2	216.6	241.5	291.7
Железногорский	559.8	807.6	1155.1	1154.1	1511.7	1692.8	2162.4
Золотухинский	98.9	234.9	418.9	228.9	135.6	148.1	214.5
Касторенский	121.1	253.9	435.3	142.1	237.1	288.4	373.2
Коньшевский	151.2	281.6	513.8	128.8	191.1	284.1	326.6
Кореневский	157.5	390.6	474.0	130.7	186.9	223.0	342.2
Курский	216.3	400.8	523.2	332.6	395.1	604.2	812.2
Курчатовский	618.7	949.9	1186.6	1141.0	1618.0	1993.9	2435.5
Львовский	184.0	319.7	463.9	740.1	657.4	379.2	482.9
Мантуровский	120.2	208.1	459.5	105.3	154.3	165.4	242.5
Медвенский	175.0	372.2	517.9	256.9	309.7	466.5	627.2
Обоянский	234.1	587.7	1038.4	708.2	808.5	477.9	534.6
Октябрьский	141.5	281.1	451.6	191.0	222.1	326.4	396.9
Поныровский	106.4	436.8	572.0	108.4	176.4	292.8	380.5
Пристенский	125.6	272.6	384.6	122.9	153.3	131.0	177.3
Рыльский	270.9	434.7	712.1	467.1	673.1	597.5	1498.3
Советский	134.0	288.9	440.2	464.6	608.9	300.0	327.4
Солнцевский	140.7	209.6	403.4	96.7	117.8	97.8	120.4
Суджанский	229.8	476.5	616.1	353.6	537.7	441.3	511.7
Тимский	174.2	355.8	660.1	467.9	461.7	293.3	290.3
Фатежский	169.3	419.0	768.3	637.6	797.9	479.0	498.2
Хомутовский	192.9	405.6	516.5	216.5	235.1	257.0	342.4
Черемисиновский	157.7	280.1	361.6	95.2	143.6	139.1	201.4
Щигровский	227.0	392.6	702.5	1021.4	708.1	851.8	1119.5

¹⁾ Структурные подразделения ГТПП “Курсктоппром” и ОАО “Курскгаз” учтены по г.Курску

424 ГОРОДА И РАЙОНЫ ОБЛАСТИ

ОБЪЕМ БЫТОВЫХ УСЛУГ НАСЕЛЕНИЮ

(в текущих ценах, миллионов рублей, с 1998г. – тысяч рублей)

	1995	1996	1997	1998	1999	2000 ¹⁾	2001 ¹⁾
Область	163092	294755	367660	234486	269720	344935	403579
г. Курск	89091	192953	188784	136189	128882	236287	291890
Беловский	1102	2396	2691	784	1163	975	1224
Большесолдатский	541	721	1239	234	516	696	809
Глушковский	1712	2273	3677	951	1874	1958	1893
Горшеченский	1197	1884	6562	2634	2742	1845	2053
Дмитриевский	1591	2378	2999	1141	1271	847	898
Железногорский	19835	18303	37488	23244	34201	29983	30939
Золотухинский	992	2501	5787	4326	1292	817	831
Касторенский	1100	2553	6282	784	1948	1589	1362
Коньшевский	1285	2241	2841	1060	1337	1612	1650
Кореневский	1271	3445	2987	472	1139	1066	1052
Курский	3329	4233	4695	5050	5638	4826	4226
Курчатовский	11077	8678	10592	6660	12023	12423	13681
Льговский	2487	3241	5585	4973	5919	4318	5510
Мантуровский	726	849	5239	431	1264	992	875
Медвенский	1302	2465	3487	2607	2445	1773	2312
Обоянский	3898	5603	7537	9975	14035	9555	8651
Октябрьский	1060	2952	2992	2010	1771	1298	1538
Поныровский	525	3648	5154	374	960	779	694
Пристенский	1304	2638	4134	992	1751	1012	792
Рыльский	4242	4736	12786	7386	15508	8394	7502
Советский	1326	3428	3389	4619	6010	3307	3463
Солнцевский	1018	1009	1385	1540	1767	1140	1275
Суджанский	3680	6126	10479	4007	8736	5943	5888
Тимский	1202	1548	5748	2151	3428	2099	1955
Фатежский	1339	3506	9237	3701	4627	2626	2803
Хомутовский	1281	3367	3567	2399	2402	1971	1913
Черемисиновский	1008	904	915	687	958	663	801
Щигровский	2571	4176	9402	3105	4113	4141	5099

¹⁾ Структурные подразделения ГТПП “Курсктоппром” и ОАО “Курскгаз” учтены по г.Курску

ОБЪЕМ БЫТОВЫХ УСЛУГ НА ДУШУ НАСЕЛЕНИЯ

(в текущих ценах, тысяч рублей, с 1998г. – рублей)

	1995	1996	1997	1998	1999	2000 ¹⁾	2001 ¹⁾
Область	121.0	219.2	274.5	176.1	204.1	263.5	311.5
г. Курск	201.6	435.2	424.2	305.8	289.9	533.9	663.1
Беловский	44.4	97.8	111.2	32.8	49.5	42.4	54.2
Большесолдатский	30.2	40.3	70.0	13.4	30.2	41.2	48.7
Глушковский	55.2	73.8	121.0	31.7	63.3	66.8	65.3
Горшеченский	46.2	74.2	261.4	106.6	112.8	77.2	88.1
Дмитриевский	55.6	84.0	107.5	41.6	47.6	32.8	36.1
Железногорский	171.6	157.4	320.4	197.8	290.1	253.7	260.9
Золотухинский	32.1	81.5	189.8	143.2	43.4	28.0	29.1
Касторенский	39.6	92.5	232.7	29.8	76.1	63.8	56.3
Коньшевский	71.0	125.2	161.4	61.6	79.1	97.1	101.2
Кореневский	54.1	147.2	128.7	20.6	50.4	47.8	48.0
Курский	61.3	77.4	86.8	94.7	107.2	93.3	83.4
Курчатовский	154.5	120.5	146.9	92.2	166.8	173.0	190.5
Льговский	52.9	69.8	121.9	109.8	132.4	98.1	127.3
Мантуровский	36.9	43.5	272.8	22.9	69.1	55.1	50.0
Медвенский	62.3	119.1	169.3	128.4	121.0	87.8	115.0
Обоянский	100.2	144.8	195.8	261.1	371.3	257.5	237.7
Октябрьский	43.4	122.0	124.7	83.8	74.1	54.8	65.2
Поныровский	34.1	240.0	345.9	25.6	66.7	55.2	49.9
Пристенский	53.7	109.0	173.0	42.2	76.5	45.4	36.2
Рыльский	92.2	103.0	278.6	161.6	341.6	185.7	167.5
Советский	50.0	131.3	131.3	181.1	239.4	133.3	142.5
Солнцевский	46.5	46.5	64.7	72.6	84.1	54.8	62.2
Суджанский	106.7	178.1	306.4	117.9	259.2	177.4	177.9
Тимский	71.1	92.7	350.5	132.8	214.3	134.6	127.8
Фатежский	49.6	131.3	349.9	141.3	178.0	101.8	109.5
Хомутовский	65.0	173.6	185.8	126.3	128.4	107.1	106.9
Черемисиновский	71.5	65.0	66.8	51.3	72.6	51.0	62.6
Щигровский	66.6	109.3	248.1	82.6	110.9	113.5	141.6

¹⁾ Структурные подразделения ГТПП “Курсктоппром” и ОАО “Курскгаз” учтены по г.Курску

ФИНАНСЫ

**УДЕЛЬНЫЙ ВЕС
ПРИБЫЛЬНЫХ И УБЫТОЧНЫХ ПРЕДПРИЯТИЙ, ОРГАНИЗАЦИЙ,
СУММЫ ПРИБЫЛИ И УБЫТКА
в 2001 г.**

	Удельный вес прибыльных предприятий, процентов	Сумма прибыли, млн. руб.	Удельный вес убыточных предприятий, процентов	Сумма убытка, млн. руб.
Область	47.2	3867.5	52.8	1093.8
г.Курск	63.9	2016.0	36.1	492.9
г.Железногорск	50.9	341.6	49.1	74.2
г.Курчатов	71.9	940.7	28.1	20.2
г.Льгов	52.4	14.4	47.6	14.8
г.Щигры	38.1	22.0	61.9	11.3
Беловский	53.3	18.6	46.7	12.9
Большесолдатский	23.1	9.4	76.9	20.8
Глушковский	62.5	75.9	37.5	5.1
Горшеченский	42.2	25.5	57.8	26.9
Дмитриевский	20.8	2.9	79.2	18.4
Железногорский	30.2	55.5	69.8	21.0
Золотухинский	59.4	13.0	40.6	10.1
Касторенский	55.3	24.4	44.7	21.9
Коньшевский	21.2	6.7	78.8	14.3
Кореневский	69.7	77.1	30.3	4.3
Курский	44.7	27.6	55.3	46.7
Курчатовский	47.6	4.6	52.4	10.5
Льговский	40.7	26.2	59.3	10.2
Мантуровский	58.1	16.6	41.9	5.6
Медвенский	39.3	9.6	60.7	17.3
Обоянский	35.8	16.7	64.2	32.1
Октябрьский	23.8	0.4	76.2	14.2
Поныровский	52.0	2.0	48.0	6.6
Пристенский	17.2	6.3	82.8	26.5
Рыльский	24.6	23.8	75.4	26.5
Советский	41.2	9.6	58.8	27.2
Солнцевский	27.6	5.7	72.4	14.3
Суджанский	53.7	27.6	46.3	15.7
Тимский	70.0	0.6	30.0	6.0
Фатежский	14.3	3.5	85.7	24.7
Хомутовский	17.1	1.4	82.9	28.1
Черемисиновский	67.9	33.8	32.1	2.8
Щигровский	50.0	7.8	50.0	9.7

**КРЕДИТОРСКАЯ И ДЕБИТОРСКАЯ ЗАДОЛЖЕННОСТЬ
ПРЕДПРИЯТИЙ И ОРГАНИЗАЦИЙ в 2001г.**

(на конец года, миллионов рублей)

	Кре- торская задол- жен- ность- всего	в том числе просроченная		Деби- торская задол- жен- ность всего	в том числе просроченная	
		всего	в % от общей задол- женно- сти		всего	% от общей задол- женно- сти
Область	24090.6	14665.1	60.9	15449.3	8776.4	56.8
г.Курск	8562.0	3769.2	44.0	6890.6	2669.6	38.7
г.Железногорск	2191.7	875.0	39.9	2000.7	1416.1	70.8
г.Курчатов	4460.2	2894.9	64.9	4383.5	3340.9	76.2
г.Льгов	258.0	216.2	83.8	133.3	69.3	52.0
г.Щигры	256.4	151.3	59.0	91.1	64.1	70.4
Беловский	228.7	180.4	78.9	44.1	28.8	65.3
Большесолдатский	192.5	149.4	77.6	28.7	20.9	72.9
Глушковский	262.2	194.8	74.3	107.2	65.5	61.0
Горшеченский	397.5	319.1	80.3	64.3	47.0	73.0
Дмитриевский	282.6	261.4	92.5	45.4	38.1	84.1
Железногорский	469.3	396.9	84.6	224.9	155.1	69.0
Золотухинский	558.1	504.1	90.3	67.1	45.4	67.7
Касторенский	302.8	272.1	89.8	44.9	32.0	71.4
Коньшевский	287.7	190.2	66.1	121.8	50.1	41.2
Кореневский	231.7	103.7	44.7	81.2	39.5	48.7
Курский	387.7	308.1	79.5	82.9	57.4	69.3
Курчатовский	290.8	208.5	71.7	96.5	37.1	38.5
Льговский	192.1	161.9	84.2	55.4	37.1	66.9
Мантуровский	293.5	231.6	78.9	74.2	20.3	27.4
Медвенский	299.0	236.0	79.0	38.1	29.7	78.0
Обоянский	476.4	428.3	89.9	69.9	50.9	72.9
Октябрьский	165.4	150.8	91.2	41.9	34.4	82.1
Поныровский	152.6	133.8	87.7	15.1	11.5	75.8
Пристенский	308.4	274.7	89.1	45.7	40.7	89.2
Рыльский	508.8	322.9	63.5	159.2	82.0	51.5
Советский	332.7	247.7	74.5	70.8	43.2	61.0
Солнцевский	156.6	139.0	88.7	27.4	14.6	53.5
Суджанский	356.7	302.2	84.7	126.3	80.6	63.8
Тимский	287.2	258.3	89.9	29.6	25.6	86.6
Фатежский	395.6	306.0	77.4	102.1	69.1	67.6
Хомутовский	192.1	177.8	92.6	24.0	19.6	81.4
Черемисиновский	114.1	84.0	73.6	49.0	32.1	65.5
Щигровский	239.5	214.8	89.7	12.4	8.1	64.8

ИНВЕСТИЦИИ

ИНВЕСТИЦИИ В ОСНОВНОЙ КАПИТАЛ

(в фактически действовавших ценах, миллионов рублей; с 1998г.- тысяч рублей)

	1995	1996	1997	1998	1999	2000	2001 ¹⁾
Область	1397778.0	2079000.0	2769700.0	2859000	4181100	5424700	6323502
г. Курск	585218.3	888025.8	1036069.8	1043245	1461121	2566190	2317672
г. Железногорск	137481.3	177891.1	146278.9	214642	584604	590869	839050
г. Курчатов	297308.8	518061.8	988298.6	960033	1303486	1229900	1796748
г. Льгов	17390.0	16060.0	2290.0	3662	9221	106783	52886
г. Щигры	19806.6	13026.8	13925.5	15162	17153	56385	42356
Беловский	12073.4	16473.1	25794.8	18754	39380	60679	55137
Большесолдатский	2735.3	15313.4	11161.9	6111	10086	11988	7248
Глушковский	15415.2	20242.9	19195.2	24428	60420	68954	72969
Горшеченский	23289.8	31050.9	17892.6	21894	48257	47342	54289
Дмитриевский	7462.8	6662.0	8656.4	3547	7589	5562	15278
Железногорский	17178.2	18569.5	19142.7	16836	16138	27904	66555
Золотухинский	11961.3	13308.3	6876.7	4769	8848	10424	13014
Касторенский	25480.8	22308.3	41273.5	57204	12250	20152	29417
Коньшевский	5883.2	5610.3	4864.1	2243	4678	10650	64436
Кореневский	9321.8	13862.6	11672.0	16760	19566	42834	63812
Курский	28020.2	43078.9	114452.7	68119	63768	134169	143802
Курчатовский	12714.0	1697.5	25252.5	12790	19350	58710	84382
Льговский	4461.7	4262.6	20915.8	11484	7904	21066	18707
Мантуровский	6385.1	13967.2	59046.7	6293	6345	10973	30780
Медвенский	32260.8	90291.9	38522.0	50235	36459	37536	90339
Обоянский	10435.1	19116.4	15076.4	10322	19399	31017	40286
Октябрьский	12015.2	11338.8	21263.3	89206	61680	23105	9520
Поныровский	11080.2	13396.8	5041.5	4253	7554	16042	8580
Пристенский	9861.4	6326.7	9021.0	12922	20682	27373	26348
Рыльский	25436.0	24463.2	29002.1	22828	41615	49502	92382
Советский	8071.1	12853.6	11024.1	8513	24209	26248	46516
Солнцевский	5667.5	5788.7	3833.9	5894	4212	4827	6393
Суджанский	10845.0	13520.2	22928.5	119102	227675	40747	143660
Тимский	4380.5	7471.7	6687.5	7090	4748	13123	13232
Фатежский	14984.8	19266.9	22710.9	8694	11826	27453	30978
Хомутовский	5892.2	10247.9	5688.3	3605	6197	10847	7287
Черемисиновский	5013.1	3969.1	3280.7	919	9158	20656	22362
Щигровский	2247.3	1475.1	2559.4	7441	5522	14690	17081

¹⁾ Без досчета Госкомстата России на неформальную деятельность

межрегиональные сравнения

Российская Федерация

Курская область

Белгородская область

Брянская область

Владимирская область

Воронежская область

Ивановская область

Калужская область

Костромская область

Липецкая область

г. Москва

Московская область

Орловская область

Рязанская область

Смоленская область

Тамбовская область

Тверская область

Тульская область

Ярославская область

Содержание
раздела межрегиональные сравнения

Территория	431	Посевные площади основных сельскохозяйственных культур	472
Удельный вес региона в общероссийских основных социально-экономических показателях	433	Поголовье скота	477
Население и труд	438	Валовые сборы основных сельскохозяйственных культур	480
Уровень жизни населения и социальная сфера		Производство скота и птицы на убой	484
Среднедушевые денежные доходы населения	446	Производство молока	485
Среднемесячная номинальная начисленная заработная плата	447	Строительство	
Потребление продуктов питания на душу населения	448	Объем работ, выполненных по договорам строительного подряда организациями всех форм собственности	486
Площадь жилищ, приходящаяся в среднем на одного жителя	453	Ввод в действие жилых домов	487
Образование	454	Транспорт	
Здравоохранение	458	Грузооборот автомобильного транспорта	488
Число зарегистрированных преступлений	462	Пассажирооборот автобусного транспорта	489
Валовой региональный продукт	463	Торговля	
Предприятия и организации	464	Оборот розничной торговли и индексы физического объема	490
Промышленность		Общественное питание	
Объем и индексы производства промышленной продукции	466	Оборот общественного питания	493
Сельское хозяйство		Услуги населению	494
Продукция и индексы физического объема продукции	468	Инвестиции	495
		Финансы	499
		Цены	508

АДМИНИСТРАТИВНО - ТЕРРИТОРИАЛЬНОЕ ДЕЛЕНИЕ
ЦЕНТРАЛЬНОГО ФЕДЕРАЛЬНОГО ОКРУГА



Территория - 650.7 тыс. км²

Население (на 1 января 2002г.) - 36.5 млн. человек

Плотность населения (на 1 января 2002г.) - 56.1 человека на 1 км²

Раздел содержит основные показатели экономического и социального развития Курской области в сравнении с регионами Центрального федерального округа за период с 1985 г. По отдельным показателям данные представлены с 1980 г.

Материалы подготовлены на основе статистических публикаций Госкомстата России и соответствующих территориальных органов государственной статистики. Статистические данные приведены с учетом сопоставимости показателей. По отдельным показателям Центрального федерального округа данные приведены с момента его образования. Ряд показателей за 2000г. уточнены, за 2001 г. - являются предварительными.

При использовании информации данного раздела следует делать ссылку на соответствующий областной комитет государственной статистики.

ТЕРРИТОРИЯ
на 1 января 2002 г.

	Территория, тыс.км ²	Численность постоянного населения, тыс. человек	Число жителей на 1 км ²	Удельные веса регио- нов в общероссийских показателях, %	
				по терри- тории	по насе- лению
Российская Федерация	17075.4	144.0 ²⁾	8.4	100	100
Центральный федеральный округ	650.7	36.5 ²⁾	56.1	3.8	25.3
Курская область	30.0 ¹⁾	1284.5	42.8	0.2	0.9
Белгородская область	27.1	1498.0	55.3	0.2	1.0
Брянская область	34.9	1410.3	40.4	0.2	1.0
Владимирская область	29.0	1573.9	54.3	0.2	1.1
Воронежская область	52.4	2414.7	46.1	0.3	1.7
Ивановская область	21.8	1191.2	54.6	0.1	0.8
Калужская область	29.9	1058.9	35.4	0.2	0.7
Костромская область	60.1	766.4	12.8	0.4	0.5
Липецкая область	24.1	1228.9	51.0	0.1	0.8
г. Москва	{ 47.0	8539.2	} 318.1	} 0.3	5.9
Московская область		6409.6			4.4
Орловская область	24.7	883.5	35.8	0.1	0.6
Рязанская область	39.6	1255.0	31.7	0.2	0.9
Смоленская область	49.8	1098.3	22.1	0.3	0.8
Тамбовская область	34.3	1240.7	36.2	0.2	0.9
Тверская область	84.1	1552.3	18.5	0.5	1.1
Тульская область	25.7	1690.0	65.8	0.1	1.2
Ярославская область	36.4	1386.3	38.1	0.2	1.0

¹⁾ По данным комитета по земельным ресурсам и землеустройству по Курской области 2999.7 тыс. га

²⁾ Миллионов человек

**УДЕЛЬНЫЙ ВЕС РЕГИОНА В ОБЩЕРОССИЙСКОМ ПОКАЗАТЕЛЕ
ПО ОБЪЕМУ ПРОМЫШЛЕННОЙ ПРОДУКЦИИ**
(в процентах)

	1985	1990	1995	1996	1997	1998	1999	2000	2001
Российская Федерация	100	100	100	100	100	100	100	100	100
Центральный									
федеральный округ	25.9	26.4	19.2	18.6	19.1	17.9	18.2	17.2	18.8
Курская область	0.8	0.8	0.7	0.7	0.7	0.7	0.6	0.5	0.5
Белгородская область	0.7	0.8	1.0	0.9	0.9	1.1	1.0	0.9	0.9
Брянская область	0.9	0.9	0.4	0.4	0.4	0.3	0.3	0.3	0.3
Владимирская область	1.5	1.4	0.8	0.8	0.8	0.8	0.8	0.7	0.8
Воронежская область	1.4	1.4	0.9	0.9	0.9	0.9	0.8	0.7	0.7
Ивановская область	1.5	1.5	0.5	0.4	0.4	0.4	0.3	0.3	0.3
Калужская область	0.5	0.6	0.4	0.4	0.4	0.4	0.4	0.5	0.5
Костромская область	0.5	0.5	0.3	0.3	0.3	0.4	0.3	0.3	0.3
Липецкая область	0.9	0.9	1.4	1.3	1.2	1.2	1.2	1.3	1.1
г. Москва	6.0	6.4	5.0	5.6	4.7	4.8	5.1	4.7	5.6
Московская область	4.6	4.7	2.7	2.5	2.5	2.5	3.1	2.9	3.6
Орловская область	0.5	0.6	0.3	0.3	0.3	0.3	0.3	0.3	0.3
Рязанская область	1.0	1.0	0.9	0.6	0.7	0.6	0.5	0.5	0.5
Смоленская область	0.7	0.7	0.6	0.5	0.5	0.6	0.6	0.6	0.6
Тамбовская область	0.7	0.7	0.3	0.3	0.3	0.3	0.3	0.3	0.3
Тверская область	1.0	1.0	0.7	0.7	0.7	0.7	0.6	0.6	0.6
Тульская область	1.4	1.3	1.1	0.9	0.9	0.9	0.9	0.9	1.0
Ярославская область	1.3	1.2	1.2	1.1	1.1	1.0	1.1	1.0	1.0

**УДЕЛЬНЫЙ ВЕС РЕГИОНА В ОБЩЕРОССИЙСКОМ ПОКАЗАТЕЛЕ
ПО ПРОДУКЦИИ СЕЛЬСКОГО ХОЗЯЙСТВА**
(в хозяйствах всех категорий; в процентах)

	1995	1996	1997	1998	1999	2000	2001
Российская Федерация	100	100	100	100	100	100	100
Центральный федеральный округ	23.3	23.1	22.3	24.0	24.3	22.9	...
Курская область	1.4	1.5	1.5	1.6	1.6	1.7	1.5
Белгородская область	1.6	1.7	1.6	1.6	1.9	2.0	2.0
Брянская область	1.4	1.3	1.3	1.4	1.5	1.3	1.1
Владимирская область	1.1	1.0	0.9	1.1	1.3	1.0	0.8
Воронежская область	2.0	2.0	2.2	2.2	2.5	2.3	2.4
Ивановская область	0.7	0.6	0.6	0.6	0.6	0.6	0.5
Калужская область	1.0	1.0	0.9	1.0	1.0	0.8	0.7
Костромская область	0.8	0.7	0.8	0.9	0.8	0.7	0.7
Липецкая область	1.3	1.3	1.3	1.4	1.3	1.4	1.4
Московская область	3.1	3.4	3.0	3.3	3.4	3.2	...
Орловская область	1.0	1.0	1.0	1.0	1.2	1.2	1.2
Рязанская область	1.3	1.3	1.6	1.4	1.4	1.3	1.3
Смоленская область	1.2	1.1	0.9	1.0	0.9	0.8	0.8
Тамбовская область	1.4	1.2	1.2	1.3	1.2	1.2	1.3
Тверская область	1.3	1.4	1.2	1.4	1.2	1.2	1.1
Тульская область	1.6	1.6	1.3	1.7	1.4	1.3	1.2
Ярославская область	1.0	1.0	1.0	1.0	1.2	0.9	0.9

**УДЕЛЬНЫЙ ВЕС РЕГИОНА В ОБЩЕРОССИЙСКОМ ПОКАЗАТЕЛЕ
ПО ВВОДУ В ДЕЙСТВИЕ ЖИЛЫХ ДОМОВ**

(в процентах)

	1980	1985	1990	1995	1996	1997	1998	1999	2000	2001
Российская Федерация	100	100	100	100	100	100	100	100	100	100
Центральный федеральный округ	25.2	23.8	22.6	25.8	29.8	30.9	32.2	32.7	33.6	33.8
Курская область	0.7	0.9	0.7	0.7	0.7	0.5	0.7	0.7	0.6	0.6
Белгородская область	0.9	1.1	1.2	2.0	2.4	2.3	2.5	2.4	2.3	1.9
Брянская область	0.8	1.0	1.0	0.9	0.7	0.8	0.9	0.9	0.7	0.8
Владимирская область	1.2	1.2	1.0	0.9	0.9	0.9	0.9	0.9	0.9	0.8
Воронежская область	1.2	1.4	1.5	1.7	1.8	1.9	1.8	1.7	1.9	1.9
Ивановская область	0.9	0.8	0.8	0.5	0.4	0.5	0.4	0.5	0.3	0.3
Калужская область	0.7	0.8	0.9	0.8	0.6	0.9	0.7	0.7	0.6	0.6
Костромская область	0.6	0.6	0.6	0.4	0.5	0.4	0.4	0.5	0.5	0.6
Липецкая область	0.8	0.8	0.9	0.8	0.9	0.6	0.7	0.9	1.1	1.2
г. Москва	6.6	4.9	3.7	6.2	8.3	9.4	10.1	9.5	11.0	11.9
Московская область	4.3	3.8	3.9	5.7	6.9	8.0	8.5	8.5	8.6	8.7
Орловская область	0.6	0.5	0.8	0.5	0.6	0.5	0.5	1.1	0.8	0.8
Рязанская область	0.8	0.8	0.8	0.9	0.8	0.6	0.7	0.8	0.8	0.6
Смоленская область	0.9	1.0	0.9	0.7	0.9	0.7	0.4	0.5	0.6	0.6
Тамбовская область	0.8	0.7	0.7	0.8	0.8	0.6	0.7	0.6	0.8	0.7
Тверская область	1.2	1.2	1.2	1.0	1.0	0.8	0.8	0.9	0.7	0.8
Тульская область	1.1	1.2	0.9	0.6	0.8	0.8	0.7	0.8	0.8	0.4
Ярославская область	1.1	1.1	1.1	0.7	0.7	0.7	0.8	0.7	0.4	0.5

**УДЕЛЬНЫЙ ВЕС РЕГИОНА В ОБЩЕРОССИЙСКОМ ПОКАЗАТЕЛЕ
ПО ОБОРОТУ РОЗНИЧНОЙ ТОРГОВЛИ**

(в процентах)

	1985	1990	1995	1996	1997	1998	1999	2000	2001
Российская Федерация	100	100	100	100	100	100	100	100	100
Центральный федеральный округ	28.1	28.9	38.1	39.2	39.5	41.6	42.7	43.2	42.5
Курская область	0.7	0.8	0.6	0.5	0.6	0.6	0.6	0.5	0.5
Белгородская область	0.8	0.8	0.8	0.8	0.7	0.7	0.7	0.8	0.7
Брянская область	0.8	0.9	0.7	0.6	0.5	0.5	0.4	0.5	0.5
Владимирская область	0.9	0.9	0.7	0.7	0.6	0.6	0.6	0.5	0.5
Воронежская область	1.4	1.4	1.2	1.2	1.3	1.3	1.1	1.2	1.3
Ивановская область	0.8	0.8	0.5	0.5	0.5	0.4	0.3	0.3	0.3
Калужская область	0.5	0.6	0.7	0.6	0.5	0.5	0.4	0.4	0.4
Костромская область	0.5	0.5	0.5	0.4	0.3	0.3	0.3	0.3	0.3
Липецкая область	0.7	0.8	0.6	0.7	0.7	0.7	0.7	0.7	0.6
г. Москва	11.9	12.0	23.3	25.2	26.0	28.1	29.0	29.6	29.5
Московская область	3.6	3.7	3.7	3.4	3.5	3.8	4.3	4.3	4.1
Орловская область	0.5	0.5	0.5	0.5	0.5	0.4	0.4	0.4	0.4
Рязанская область	0.8	0.8	0.5	0.5	0.5	0.5	0.5	0.5	0.5
Смоленская область	0.7	0.7	0.6	0.5	0.5	0.5	0.6	0.6	0.6
Тамбовская область	0.7	0.8	0.5	0.5	0.6	0.6	0.6	0.6	0.6
Тверская область	0.9	0.9	0.8	0.7	0.6	0.6	0.7	0.6	0.6
Тульская область	1.1	1.1	0.9	0.9	0.8	0.7	0.7	0.7	0.6
Ярославская область	0.8	0.9	1.0	0.9	0.8	0.7	0.7	0.6	0.6

**УДЕЛЬНЫЙ ВЕС РЕГИОНА В ОБЩЕРОССИЙСКОМ ПОКАЗАТЕЛЕ
ПО ИНВЕСТИЦИЯМ В ОСНОВНОЙ КАПИТАЛ**
(в процентах)

	1980	1985	1990	1995	1996	1997	1998	1999	2000	2001
Российская Федерация	100	100	100	100	100	100	100	100	100	100
Центральный федеральный округ	21.9	22.5	22.4	24.0	24.0	24.7	30.2	29.1	26.3	...
Курская область	0.7	1.0	0.8	0.5	0.6	0.7	0.7	0.6	0.5	0.4
Белгородская область	0.9	1.0	1.1	1.0	1.0	1.0	1.3	1.0	0.8	0.8
Брянская область	0.7	0.7	0.8	0.4	0.4	0.2	0.3	0.2	0.2	0.2
Владимирская область	0.9	0.8	0.8	0.6	0.6	0.6	0.5	0.5	0.4	0.4
Воронежская область	1.2	1.2	1.3	0.9	0.9	0.8	0.9	0.8	0.7	0.6
Ивановская область	0.6	0.6	0.6	0.3	0.2	0.2	0.4	0.2	0.2	0.2
Калужская область	0.6	0.6	0.6	0.5	0.4	0.4	0.4	0.4	0.4	0.4
Костромская область	0.5	0.5	0.5	0.3	0.3	0.3	0.4	0.5	0.4	0.3
Липецкая область	0.7	0.8	0.8	0.7	0.9	0.7	0.6	0.6	0.5	0.5
г. Москва	5.8	6.7	6.0	10.7	11.7	13.1	16.0	14.3	13.4	11.8
Московская область	3.5	3.3	3.4	4.1	3.6	3.5	5.1	5.5	4.7	...
Орловская область	0.5	0.5	0.7	0.3	0.4	0.3	0.4	0.5	0.4	0.4
Рязанская область	0.7	0.7	0.8	0.6	0.5	0.5	0.4	0.4	0.5	0.6
Смоленская область	1.0	0.7	0.9	0.4	0.4	0.3	0.3	0.8	0.6	0.5
Тамбовская область	0.7	0.8	0.6	0.3	0.3	0.3	0.3	0.3	0.2	0.2
Тверская область	0.9	0.9	0.9	0.9	0.6	0.6	0.8	0.9	0.8	0.7
Тульская область	1.0	0.9	0.9	0.7	0.7	0.6	0.7	0.7	0.8	0.5
Ярославская область	1.0	0.8	0.9	0.8	0.6	0.6	0.7	0.9	0.7	0.9

НАСЕЛЕНИЕ И ТРУД

ЧИСЛЕННОСТЬ ПОСТОЯННОГО НАСЕЛЕНИЯ

(на начало года; тысяч человек)

	1986	1991	1996	1997	1998	1999	2000	2001	2002
Российская Федерация, млн.чел.	143.6	148.2	147.6	147.1	146.7	146.3	145.6	144.8	144.0
Центральный федераль- ный округ, млн.чел.	37.4	38.0	37.6	37.4	37.3	37.2	37.0	36.8	36.5
Курская область	1341.5	1332.1	1342.9	1338.8	1332.4	1323.5	1311.5	1298.9	1284.5
Белгородская область	1350.8	1398.5	1466.6	1476.1	1481.9	1489.5	1495.1	1498.8	1498.0
Брянская область	1468.4	1459.4	1475.0	1469.4	1460.2	1451.0	1438.1	1424.5	1410.3
Владимирская область	1622.3	1654.6	1639.5	1631.9	1625.4	1617.7	1603.7	1589.1	1573.9
Воронежская область	2462.1	2471.3	2500.7	2496.0	2482.5	2471.7	2455.5	2437.6	2414.7
Ивановская область	1291.8	1293.2	1262.8	1252.6	1242.1	1232.3	1218.5	1205.1	1191.2
Калужская область	1034.4	1077.4	1094.7	1093.2	1091.5	1087.5	1078.5	1068.8	1058.9
Костромская область	796.0	806.9	800.1	795.6	791.4	786.9	780.7	774.5	766.4
Липецкая область	1218.1	1234.2	1250.2	1249.2	1247.8	1244.9	1239.9	1235.0	1228.9
г. Москва	8651.7	8911.3	8572.4	8546.6	8537.2	8538.2	8537.2	8546.1	8539.2
Московская область	6476.3	6671.4	6549.7	6532.5	6517.2	6500.5	6464.5	6435.8	6409.6
Орловская область	878.1	899.5	912.4	909.0	905.8	902.6	897.0	890.7	883.5
Рязанская область	1338.1	1351.2	1327.1	1318.6	1308.4	1298.3	1285.3	1271.0	1255.0
Смоленская область	1144.3	1161.0	1167.6	1161.7	1152.7	1142.7	1128.2	1113.7	1098.3
Тамбовская область	1327.1	1316.8	1312.2	1304.0	1293.7	1283.7	1270.5	1256.6	1240.7
Тверская область	1651.7	1669.2	1643.6	1636.5	1626.0	1613.5	1594.9	1575.0	1552.3
Тульская область	1865.9	1849.4	1808.9	1795.2	1780.0	1763.4	1740.4	1716.2	1690.0
Ярославская область	1455.0	1474.4	1450.1	1441.6	1433.6	1425.1	1412.3	1400.7	1386.3

ЧИСЛЕННОСТЬ ГОРОДСКОГО НАСЕЛЕНИЯ
(на начало года; тысяч человек)

	1986	1991	1996	1997	1998	1999	2000	2001	2002
Российская Федерация,									
млн.чел.	103.7	109.3	107.7	107.3	107.1	106.9	106.1	105.6	105.1
Центральный федераль-									
ный округ, млн.чел.	28.6	29.8	29.4	29.4	29.3	29.2	29.1	29.0	...
Курская область	731.8	786.1	803.8	806.2	807.2	806.7	803.6	800.3	796.1
Белгородская область	796.2	891.0	945.7	956.7	965.5	973.8	980.2	985.9	988.8
Брянская область	945.7	993.0	1005.8	1005.4	997.5	993.7	986.5	980.5	974.3
Владимирская область	1261.3	1314.7	1310.2	1306.2	1302.7	1298.3	1289.2	1277.8	1265.7
Воронежская область	1443.9	1513.9	1534.2	1536.7	1533.5	1526.1	1519.5	1513.5	1506.8
Ивановская область	1057.2	1064.5	1037.9	1029.7	1022.1	1014.7	1003.8	993.5	982.9
Калужская область	693.0	755.7	804.0	809.1	809.7	807.2	801.1	793.7	788.2
Костромская область	536.1	556.3	530.6	529.2	519.0	517.6	514.8	512.3	508.8
Липецкая область	734.9	778.5	788.4	793.3	794.0	798.8	797.1	795.9	794.1
г. Москва	8648.9	8910.4	8572.4	8546.6	8537.2	8538.2	8537.2	8546.1	8539.2
Московская область	5111.2	5323.1	5240.2	5229.2	5218.8	5209.0	5178.4	5158.6	...
Орловская область	527.8	561.2	570.1	569.9	569.1	565.2	562.6	559.8	557.0
Рязанская область	842.4	890.0	892.3	890.2	885.6	881.7	877.6	870.8	863.0
Смоленская область	753.1	795.0	810.9	808.6	805.4	801.3	793.5	785.4	776.9
Тамбовская область	711.3	745.6	752.8	751.2	747.2	742.6	735.5	728.5	720.8
Тверская область	1154.4	1192.3	1187.3	1187.8	1184.5	1179.9	1170.1	1159.0	1147.5
Тульская область	1495.2	1505.8	1469.1	1459.2	1447.3	1434.3	1416.9	1398.3	1378.6
Ярославская область	1163.1	1204.5	1166.0	1156.5	1149.7	1144.4	1133.3	1126.2	1116.8

ЧИСЛЕННОСТЬ СЕЛЬСКОГО НАСЕЛЕНИЯ

(на начало года; тысяч человек)

	1986	1991	1996	1997	1998	1999	2000	2001	2002
Российская Федерация, млн.чел.	39.9	38.8	39.9	39.8	39.7	39.5	39.5	39.2	38.9
Центральный федераль- ный округ, млн.чел.	8.8	8.2	8.2	8.1	8.0	8.0	7.9	7.8	...
Курская область	609.7	546.0	539.1	532.6	525.2	516.8	507.9	498.6	488.4
Белгородская область	554.6	507.5	520.9	519.4	516.4	515.7	514.9	512.9	509.2
Брянская область	522.7	466.4	469.2	464.0	462.7	457.3	451.6	444.0	436.0
Владимирская область	361.0	339.9	329.3	325.7	322.7	319.4	314.5	311.3	308.2
Воронежская область	1018.2	957.4	966.5	959.3	949.0	945.6	936.0	924.1	907.9
Ивановская область	234.6	228.7	224.9	222.9	220.0	217.6	214.7	211.6	208.3
Калужская область	341.4	321.7	290.7	284.1	281.8	280.3	277.4	275.1	270.7
Костромская область	259.9	250.6	269.5	266.4	272.4	269.3	265.9	262.2	257.6
Липецкая область	483.2	455.7	461.8	455.9	453.8	446.1	442.8	439.1	434.8
г. Москва	2.8	0.9	-	-	-	-	-	-	-
Московская область	1365.1	1348.3	1309.5	1303.3	1298.4	1291.5	1286.1	1277.2	...
Орловская область	350.3	338.3	342.3	339.1	336.7	337.4	334.4	330.9	326.5
Рязанская область	495.7	461.2	434.8	428.4	422.8	416.6	407.7	400.2	392.0
Смоленская область	391.2	366.0	356.7	353.1	347.3	341.4	334.7	328.3	321.4
Тамбовская область	615.8	571.2	559.4	552.8	546.5	541.1	535.0	528.1	519.9
Тверская область	497.3	476.9	456.3	448.7	441.5	433.6	424.8	416.0	404.8
Тульская область	370.7	343.6	339.8	336.0	332.7	329.1	323.5	317.9	311.4
Ярославская область	291.9	269.9	284.1	285.1	283.9	280.7	279.0	274.5	269.5

**ЧИСЛЕННОСТЬ НАСЕЛЕНИЯ
В ТРУДОСПОСОБНОМ ВОЗРАСТЕ**
(тысяч человек)

	1985	1990	1995	1996	1997	1998	1999	2000
Российская Федерация, млн. чел.	83.4	84.0	84.2	84.3	84.8	85.5	86.3	87.1
Центральный федеральный округ	21544.2	21330.5	21083.5	21079.4	21149.1	21314.3	21483.1	21630.5
Курская область	742.7	716.1	725.9	726.3	729.0	733.1	738.4	743.8
Белгородская область	746.9	758.6	804.6	812.6	822.7	836.7	853.7	870.0
Брянская область	808.3	776.8	792.8	793.5	795.6	800.9	806.9	813.7
Владимирская область	938.0	924.5	919.3	918.2	922.6	930.0	935.4	939.6
Воронежская область	1376.5	1337.8	1352.1	1353.1	1357.2	1366.8	1379.4	1390.2
Ивановская область	743.0	709.2	697.9	696.0	697.2	701.5	706.4	708.8
Калужская область	595.5	606.2	619.7	621.9	625.8	630.8	634.9	637.9
Костромская область	447.3	436.8	436.2	436.9	439.4	444.1	449.0	453.0
Липецкая область	698.4	686.8	695.5	696.0	700.1	706.1	713.6	720.9
г. Москва	5139.5	5195.4	4964.6	4960.1	4972.2	5016.1	5062.6	5105.4
Московская область	3864.4	3864.2	3787.8	3786.8	3801.8	3835.6	3864.3	3891.1
Орловская область	500.6	498.6	504.3	504.0	505.9	509.5	513.4	517.5
Рязанская область	756.9	744.6	726.4	722.5	722.0	723.8	727.0	728.8
Смоленская область	642.8	634.2	650.1	651.9	653.0	656.7	660.0	662.5
Тамбовская область	729.9	708.3	710.7	708.3	709.5	712.9	716.5	718.2
Тверская область	915.0	895.3	890.5	892.2	895.8	903.1	908.9	913.1
Тульская область	1064.4	1012.4	987.2	982.6	980.9	983.0	984.4	984.0
Ярославская область	834.1	824.7	817.9	816.5	818.4	823.6	828.3	831.9

ОБЩИЕ КОЭФФИЦИЕНТЫ РОЖДАЕМОСТИ

(число родившихся на 1000 населения)

	1980	1985	1990	1995	1996	1997	1998	1999	2000	2001
Российская Федерация	15.9	16.6	13.4	9.3	8.9	8.6	8.8	8.3	8.7	9.1
Центральный федеральный округ	11.2	7.9	7.7	7.3	7.5	7.2	7.7	8.0
Курская область	13.2	13.9	11.8	8.5	8.4	7.9	8.0	7.7	8.0	8.1
Белгородская область	14.4	15.3	12.9	9.4	8.8	8.1	8.0	7.6	8.1	8.2
Брянская область	14.8	15.3	13.0	9.2	8.7	8.0	8.1	7.7	7.7	7.8
Владимирская область	14.4	14.5	12.1	7.6	7.5	7.2	7.3	7.1	7.4	7.9
Воронежская область	13.3	13.7	11.5	8.3	7.9	7.4	7.4	7.1	7.6	7.6
Ивановская область	13.8	13.9	11.6	7.3	7.0	6.7	7.1	6.6	7.1	7.6
Калужская область	13.8	13.9	11.9	7.9	7.3	7.2	7.4	7.0	7.3	7.9
Костромская область	14.7	15.2	12.6	7.9	7.9	7.7	7.8	7.7	7.9	8.4
Липецкая область	13.2	14.1	12.1	8.4	7.9	7.6	7.8	7.3	7.8	8.0
г. Москва	13.4	13.8	10.5	8.0	7.9	7.8	7.8	7.8	8.5	8.8
Московская область	13.0	13.1	10.2	7.2	7.0	6.7	7.0	6.8	7.3	7.9
Орловская область	13.2	13.3	12.2	8.7	8.3	7.6	7.7	7.3	7.7	7.9
Рязанская область	12.6	12.8	11.6	7.8	7.5	7.1	7.3	7.0	7.0	7.3
Смоленская область	14.1	14.8	11.8	8.0	7.6	7.0	7.0	6.5	6.8	7.3
Тамбовская область	12.8	13.3	11.7	8.4	8.0	7.5	7.6	7.2	7.7	7.5
Тверская область	12.7	13.4	11.5	7.5	7.2	7.1	7.4	7.0	7.3	7.6
Тульская область	12.2	12.3	10.2	7.3	6.9	6.7	7.0	6.5	6.8	7.2
Ярославская область	13.7	14.1	11.3	7.6	7.3	7.1	7.3	6.8	7.2	8.1

ОБЩИЕ КОЭФФИЦИЕНТЫ СМЕРТНОСТИ

(число умерших на 1000 населения)

	1980	1985	1990	1995	1996	1997	1998	1999	2000	2001
Российская Федерация	11.0	11.3	11.2	15.0	14.2	13.8	13.6	14.7	15.4	15.6
Центральный федеральный округ	13.1	17.1	16.1	15.8	15.8	17.0	17.5	18.0
Курская область	13.6	14.4	13.9	16.7	16.9	16.5	16.4	17.6	18.1	18.2
Белгородская область	12.6	13.0	12.8	14.8	14.5	14.6	14.3	15.1	15.5	16.1
Брянская область	12.3	13.2	12.8	15.9	15.5	16.2	16.3	17.3	17.9	17.6
Владимирская область	11.4	12.3	12.5	16.4	15.9	15.7	15.9	17.9	18.7	19.2
Воронежская область	12.9	13.4	13.9	16.6	16.3	16.3	16.0	17.3	17.8	18.2
Ивановская область	13.0	14.2	14.0	18.3	17.8	17.7	17.6	20.3	20.3	20.2
Калужская область	12.4	12.7	12.4	16.4	15.4	15.4	15.6	17.3	17.9	18.1
Костромская область	13.5	14.5	13.4	17.0	16.8	16.3	16.3	17.8	18.3	19.2
Липецкая область	11.7	12.7	12.8	16.1	15.2	15.1	14.9	15.9	16.4	17.0
г. Москва	11.5	12.1	12.8	16.9	15.0	14.4	14.6	14.8	15.2	15.6
Московская область	11.0	11.6	12.2	17.6	16.0	15.1	15.3	16.7	17.3	18.2
Орловская область	12.7	13.0	13.0	16.0	15.7	15.4	15.2	16.5	17.4	17.7
Рязанская область	13.0	13.8	14.0	17.9	17.4	17.4	17.1	18.6	19.1	19.7
Смоленская область	13.1	13.7	13.2	16.9	16.7	17.2	17.0	18.9	19.3	19.8
Тамбовская область	14.2	14.8	14.9	17.3	16.8	16.8	16.5	18.2	18.4	18.2
Тверская область	15.0	15.5	14.8	19.4	18.6	18.2	18.5	20.2	20.8	21.9
Тульская область	12.7	14.3	14.4	19.4	18.4	18.2	18.2	20.2	21.0	21.5
Ярославская область	12.7	13.6	13.2	17.3	17.0	16.4	16.3	18.3	17.9	19.5

СРЕДНЕГОДОВАЯ ЧИСЛЕННОСТЬ ЗАНЯТЫХ В ЭКОНОМИКЕ

(тысяч человек)

	1985	1990	1995	1996	1997	1998	1999	2000	2001
Российская Федерация,									
млн. чел.	74.9	75.3	66.4	66.0	64.7	63.8	64.0	64.3	65.0
Центральный									
федеральный округ	20058.2	19546.2	17250.1	17027.9	16827.7	16598.5	17437.3	17528.4	17400.0
Курская область	701.4	681.3	557.9	561.9	574.7	564.9	606.1	616.6	606.4
Белгородская область	698.6	706.2	648.5	646.4	622.8	607.3	676.6	671.3	...
Брянская область	763.4	739.4	590.0	583.4	563.2	546.2	588.1	593.7	596.1
Владимирская область	888.3	877.3	711.2	701.3	704.6	699.0	724.4	726.4	720.9
Воронежская область	1240.0	1218.8	1048.3	1042.3	1020.6	988.6	1105.1	1090.9	1076.4
Ивановская область	699.5	671.9	517.4	515.9	512.3	479.0	490.7	491.2	...
Калужская область	519.1	519.7	497.1	504.8	488.7	473.0	492.7	488.7	491.0
Костромская область	427.2	410.3	351.8	345.3	336.9	325.1	336.4	337.6	326.9
Липецкая область	629.3	626.1	546.4	542.1	523.0	514.6	571.7	572.8	568.0
г. Москва	5406.3	5196.6	5207.4	5123.7	5153.2	5221.4	5399.7	5408.1	5417.2
Московская область	2969.1	2926.5	2429.2	2351.9	2350.1	2331.5	2386.6	2441.9	...
Орловская область	476.0	473.8	403.8	387.5	376.1	374.0	415.6	420.0	416.3
Рязанская область	711.3	691.6	578.7	562.7	528.2	520.2	537.1	539.5	527.9
Смоленская область	599.2	587.1	474.5	472.3	467.6	446.8	471.6	473.9	487.9
Тамбовская область	674.9	652.2	524.0	526.3	501.2	476.0	532.4	532.8	513.8
Тверская область	868.5	831.8	697.2	680.8	670.8	631.4	665.4	669.6	664.9
Тульская область	1009.9	978.1	814.9	820.7	790.7	765.0	785.7	786.9	780.4
Ярославская область	776.2	757.5	651.8	658.6	642.9	634.6	651.4	666.5	663.2

ЧИСЛЕННОСТЬ ЗАРЕГИСТРИРОВАННЫХ БЕЗРАБОТНЫХ ¹⁾
(на конец года; тысяч человек)

	1995	1996	1997	1998	1999	2000	2001
Российская Федерация	2327.0	2506.0	1998.7	1929.0	1263.4	1037.0	1122.7
Центральный федеральный округ	525.1	568.7	400.1	389.6	260.6	209.2	209.3
Курская область	9.0	13.5	8.7	11.3	8.0	6.6	7.0
Белгородская область	7.0	9.5	8.6	11.0	5.0	5.3	6.5
Брянская область	32.3	37.7	30.8	29.7	20.6	14.5	12.8
Владимирская область	73.0	61.6	45.6	41.3	27.3	22.5	22.9
Воронежская область	23.2	28.9	22.5	19.6	17.3	15.1	17.0
Ивановская область	76.0	70.6	40.8	29.4	16.2	8.6	8.0
Калужская область	14.0	18.2	10.1	11.0	6.7	4.6	4.9
Костромская область	30.3	22.0	13.9	11.7	7.7	5.0	4.9
Липецкая область	6.9	7.7	5.6	6.3	4.3	4.3	3.9
г. Москва	27.9	43.9	37.5	52.5	44.6	36.1	34.7
Московская область	71.0	98.7	77.9	73.9	47.3	36.1	33.5
Орловская область	9.7	9.6	6.3	6.5	4.5	4.0	4.2
Рязанская область	11.5	12.6	10.6	12.6	7.4	5.0	5.2
Смоленская область	4.7	9.1	6.0	4.7	2.4	4.3	4.2
Тамбовская область	38.2	32.3	27.8	23.4	14.7	13.1	14.2
Тверская область	14.1	19.7	10.3	11.0	6.4	5.4	5.7
Тульская область	15.2	26.8	17.8	14.8	9.0	8.5	9.6
Ярославская область	61.1	46.3	19.3	18.9	11.2	10.2	10.1

¹⁾ По данным Госкомстата России (по методике Министерства труда и социального развития Российской Федерации)

УРОВЕНЬ ЖИЗНИ НАСЕЛЕНИЯ И СОЦИАЛЬНАЯ СФЕРА

СРЕДНЕДУШЕВЫЕ ДЕНЕЖНЫЕ ДОХОДЫ НАСЕЛЕНИЯ

(в месяц; тысяч рублей; с 1998г. - рублей)

	1985	1990	1995	1996	1997	1998	1999	2000	2001
Российская Федерация	0.142	0.215	515.4	769.0	941.0	1008.0	1630.0	2193.0	...
Центральный федеральный округ	698.3	1064.9	1312.8	1489.6	2453.2	3278.7	...
Курская область	0.131	0.183	308.9	455.1	583.5	630.3	1023.6	1258.7	1653.3
Белгородская область	0.132	0.195	391.8	593.0	657.9	718.6	1083.7	1382.3	1985.8
Брянская область	0.128	0.202	340.1	523.8	595.0	585.6	879.7	1112.5	1491.8
Владимирская область	0.136	0.190	314.0	466.7	568.1	582.8	935.1	1127.2	1341.5
Воронежская область	0.121	0.186	343.3	465.4	672.2	696.1	1031.0	1239.0	1895.7
Ивановская область	0.131	0.190	306.0	453.6	545.6	512.0	710.7	912.3	1046.4
Калужская область	0.139	0.202	435.3	566.5	639.3	690.4	992.8	1198.4	1522.5
Костромская область	0.138	0.191	390.8	521.9	604.7	601.9	974.4	1240.8	1484.7
Липецкая область	0.131	0.193	376.0	618.8	690.0	736.2	1187.1	1695.0	2183.6
г. Москва	0.195	0.345	1803.9	2845.9	3524.2	4083.2	6859.2	9291.3	10975.8
Московская область	0.130	0.196	395.3	586.0	740.7	907.2	1458.1	1908.3	...
Орловская область	0.144	0.218	379.8	577.5	651.0	707.0	1068.5	1324.9	1811.4
Рязанская область	0.138	0.196	335.3	506.2	607.9	606.7	960.5	1200.4	1666.3
Смоленская область	0.135	0.191	366.3	545.5	647.1	703.7	1204.1	1626.3	2124.3
Тамбовская область	0.129	0.181	307.1	456.7	562.0	615.8	1071.0	1432.7	1935.0
Тверская область	0.135	0.192	343.5	468.0	534.0	578.0	939.8	1197.7	1594.4
Тульская область	0.142	0.199	397.6	548.2	708.8	694.4	1086.2	1428.1	1837.9
Ярославская область	0.140	0.205	471.5	627.1	726.6	794.3	1271.2	1682.9	2206.7

**СРЕДНЕМЕСЯЧНАЯ НОМИНАЛЬНАЯ НАЧИСЛЕННАЯ
ЗАРАБОТНАЯ ПЛАТА**

(тысяч рублей; с 1998г. - рублей)

	1980	1985	1990	1995	1996	1997	1998	1999	2000	2001
Российская Федерация	0.174	0.199	0.303	472.4	790.2	950.2	1051.5	1522.6	2223.4	3240.4
Центральный федеральный округ	0.285	418.7	690.7	862.1	1009.0	1532.4	2173.0	3265.9
Курская область	0.139	0.169	0.252	320.6	534.5	629.5	740.6	1055.8	1453.6	2011.3
Белгородская область	0.143	0.175	0.271	365.9	596.8	709.4	819.5	1194.0	1717.0	2505.0
Брянская область	0.144	0.171	0.264	288.4	447.0	531.9	606.0	859.6	1213.1	1800.3
Владимирская область	0.157	0.181	0.266	339.7	542.4	660.8	739.6	1085.6	1573.4	2291.7
Воронежская область	0.145	0.168	0.257	294.6	487.5	595.6	664.8	956.1	1376.0	1912.3
Ивановская область	0.154	0.174	0.259	304.8	485.2	546.8	629.5	841.5	1184.3	1763.8
Калужская область	0.156	0.182	0.271	348.3	567.9	701.2	793.8	1108.7	1664.3	2485.6
Костромская область	0.157	0.182	0.264	369.0	572.5	666.6	770.8	1124.4	1508.3	2190.6
Липецкая область	0.150	0.175	0.255	404.5	672.8	798.3	878.5	1217.2	1881.0	2638.0
г. Москва	0.176	0.193	0.337	584.1	962.5	1249.5	1522.3	2355.5	3229.3	4924.2
Московская область	0.167	0.186	0.284	415.3	732.7	927.4	1036.1	1579.8	2269.3	...
Орловская область	0.148	0.181	0.274	299.9	496.0	609.6	685.8	1046.9	1535.0	2245.8
Рязанская область	0.148	0.175	0.265	357.6	527.5	614.2	703.6	1029.3	1462.4	2188.8
Смоленская область	0.153	0.179	0.264	305.6	519.5	644.2	774.7	1136.8	1656.0	2386.0
Тамбовская область	0.144	0.171	0.247	288.1	470.9	554.7	612.7	882.9	1234.5	1760.5
Тверская область	0.152	0.174	0.260	376.2	566.0	654.1	768.0	1109.3	1574.5	2354.4
Тульская область	0.158	0.182	0.266	358.5	578.3	676.7	755.3	1100.8	1654.9	2411.3
Ярославская область	0.162	0.184	0.273	380.9	647.0	787.4	888.3	1290.1	1905.8	2830.6

ПОТРЕБЛЕНИЕ МЯСА И МЯСОПРОДУКТОВ НА ДУШУ НАСЕЛЕНИЯ
(включая субпродукты II категории и жир-сырец; в год; килограммов)

	1985	1990	1995	1996	1997	1998	1999	2000
Российская Федерация	67	75	55	51	50	48	45	45
Центральный								
федеральный округ	...	83	60	56	55	54	51	52
Курская область	65	74	56	53	53	57	53	54
Белгородская область	65	83	64	58	57	58	56	58
Брянская область	63	83	60	58	57	56	55	56
Владимирская область	58	60	42	38	36	33	30	30
Воронежская область	60	73	53	46	45	44	43	43
Ивановская область	62	69	46	41	39	38	35	36
Калужская область	54	71	58	51	48	46	42	43
Костромская область	56	66	54	48	46	45	37	36
Липецкая область	56	81	56	50	48	46	42	42
г. Москва	102	105	72	70	69	68	65	66
Московская область	84	88	59	59	59	59	55	57
Орловская область	63	83	66	66	64	68	67	68
Рязанская область	59	75	59	52	50	52	51	50
Смоленская область	68	71	60	52	50	48	42	35
Тамбовская область	62	82	64	56	55	54	51	49
Тверская область	56	64	45	43	42	40	36	35
Тульская область	71	81	56	50	48	47	46	45
Ярославская область	56	59	48	46	47	45	43	44

**ПОТРЕБЛЕНИЕ МОЛОКА И МОЛОЧНЫХ ПРОДУКТОВ
НА ДУШУ НАСЕЛЕНИЯ**
(в год; килограммов)

	1980	1985	1990	1995	1996	1997	1998	1999	2000
Российская Федерация	328	344	386	253	232	229	221	215	216
Центральный федеральный округ	407	273	248	246	235	230	228
Курская область	329	338	347	302	255	249	226	214	210
Белгородская область	270	292	379	337	281	254	241	217	214
Брянская область	294	329	402	315	303	293	276	265	257
Владимирская область	283	355	372	194	192	183	183	189	185
Воронежская область	279	298	389	255	227	238	238	237	236
Ивановская область	294	313	393	229	204	200	190	181	182
Калужская область	288	297	375	272	259	219	212	203	203
Костромская область	325	375	397	317	296	283	257	238	237
Липецкая область	304	313	403	259	250	221	253	227	235
г. Москва	442	424	436	256	225	265	245	251	244
Московская область	387	392	441	284	259	259	249	236	241
Орловская область	290	321	430	287	229	201	199	221	225
Рязанская область	314	323	467	318	272	291	290	266	275
Смоленская область	339	318	386	315	289	259	241	236	222
Тамбовская область	293	325	364	274	230	201	195	204	186
Тверская область	296	316	361	297	286	263	246	241	238
Тульская область	279	316	352	232	220	200	183	176	169
Ярославская область	340	368	371	264	228	223	213	210	208

ПОТРЕБЛЕНИЕ КАРТОФЕЛЯ НА ДУШУ НАСЕЛЕНИЯ

(в год; килограммов)

	1980	1985	1990	1995	1996	1997	1998	1999	2000
Российская Федерация	118	109	106	124	125	130	123	117	118
Центральный									
федеральный округ	109	130	132	129	123	114	123
Курская область	173	187	134	169	168	167	167	105	167
Белгородская область	128	129	120	167	167	167	156	124	145
Брянская область	191	185	205	197	196	196	195	193	192
Владимирская область	122	107	113	139	145	147	150	155	164
Воронежская область	142	155	133	122	115	137	141	141	160
Ивановская область	84	76	77	110	119	117	100	100	110
Калужская область	185	172	132	177	160	142	135	135	135
Костромская область	109	108	127	163	162	149	138	142	147
Липецкая область	156	169	157	194	190	191	186	158	160
г. Москва	94	84	72	62	65	57	57	60	62
Московская область	79	76	77	87	91	91	89	82	86
Орловская область	206	176	179	191	191	190	200	123	205
Рязанская область	144	129	114	182	194	185	164	165	170
Смоленская область	173	152	201	230	222	219	175	170	116
Тамбовская область	150	149	156	205	201	202	182	180	181
Тверская область	148	137	127	150	156	169	154	158	161
Тульская область	120	124	117	237	233	199	185	152	157
Ярославская область	95	96	92	120	134	137	116	117	111

**ПОТРЕБЛЕНИЕ ОВОЩЕЙ И ПРОДОВОЛЬСТВЕННЫХ
БАХЧЕВЫХ КУЛЬТУР НА ДУШУ НАСЕЛЕНИЯ**
(в год; килограммов)

	1980	1985	1990	1995	1996	1997	1998	1999	2000
Российская Федерация	94	98	89	76	75	79	78	83	86
Центральный федеральный округ	93	81	85	87	86	89	90
Курская область	86	108	96	108	106	109	111	111	111
Белгородская область	109	118	111	81	83	108	105	105	107
Брянская область	95	99	95	75	78	82	83	86	89
Владимирская область	76	98	87	114	106	103	103	115	113
Воронежская область	111	105	95	79	76	77	81	83	89
Ивановская область	68	89	73	70	77	68	55	67	70
Калужская область	76	75	84	81	77	79	84	88	89
Костромская область	77	81	78	141	134	140	130	138	138
Липецкая область	80	113	90	119	119	111	111	97	98
г. Москва	135	131	121	66	66	67	69	68	70
Московская область	84	94	78	64	70	71	68	72	74
Орловская область	61	90	68	77	78	83	92	81	86
Рязанская область	95	79	67	83	98	113	103	98	101
Смоленская область	111	102	93	103	100	102	100	102	60
Тамбовская область	69	83	97	100	101	103	105	121	121
Тверская область	109	92	81	82	128	104	106	115	117
Тульская область	92	92	77	68	74	89	90	110	97
Ярославская область	80	84	84	134	137	139	122	130	134

ПОТРЕБЛЕНИЕ ХЛЕБНЫХ ПРОДУКТОВ НА ДУШУ НАСЕЛЕНИЯ

(в год; килограммов)

	1980	1985	1990	1995	1996	1997	1998	1999	2000
Российская Федерация	126	119	119	121	117	118	118	119	118
Центральный федеральный округ	118	121	116	120	116	117	116
Курская область	155	157	145	156	140	150	151	151	145
Белгородская область	134	131	134	147	121	126	129	130	136
Брянская область	153	148	138	120	111	112	112	113	114
Владимирская область	136	117	120	117	113	113	116	116	117
Воронежская область	117	126	126	137	137	138	142	142	142
Ивановская область	139	122	129	133	130	132	134	130	120
Калужская область	132	116	115	103	100	100	92	82	83
Костромская область	159	135	132	117	112	115	115	101	101
Липецкая область	143	124	146	139	137	140	139	143	139
г. Москва	97	98	100	109	109	118	91	106	107
Московская область	111	101	106	105	101	107	109	100	99
Орловская область	142	141	143	147	146	148	147	147	150
Рязанская область	136	142	148	146	141	140	144	142	138
Смоленская область	143	122	119	126	119	120	129	126	131
Тамбовская область	136	144	145	139	136	138	139	141	143
Тверская область	143	117	112	129	123	125	129	130	131
Тульская область	141	102	105	109	101	107	108	104	98
Ярославская область	136	109	111	117	113	112	110	111	105

ПЛОЩАДЬ ЖИЛИЩ, ПРИХОДЯЩАЯСЯ В СРЕДНЕМ НА ОДНОГО ЖИТЕЛЯ
(на конец года; квадратных метров)

	1980	1985	1990	1995	1996	1997	1998	1999	2000	2001
Российская Федерация	13.4	14.9	16.4	18.0	18.3	18.6	18.8	19.1	19.3	...
Центральный										
федеральный округ	17.9	19.5	19.8	20.2	20.5	20.9	21.2	...
Курская область	14.0	16.5	18.9	19.6	19.8	19.9	20.2	20.1	20.4	20.4
Белгородская область	14.4	16.8	18.6	20.0	20.3	20.8	21.0	21.0	21.1	21.4
Брянская область	14.1	16.0	17.6	19.4	19.5	19.8	19.7	20.2	20.5	20.8
Владимирская область	13.7	15.6	17.4	18.8	19.1	19.2	19.4	20.3	20.7	21.2
Воронежская область	14.8	16.4	18.5	19.7	20.0	20.3	20.5	20.8	21.2	21.8
Ивановская область	14.0	16.2	17.5	18.8	19.0	19.3	19.4	19.8	19.9	20.2
Калужская область	13.3	14.9	16.0	18.6	18.7	19.0	19.7	20.3	20.6	20.9
Костромская область	14.3	16.5	18.1	19.8	20.2	21.2	21.5	20.8	21.0	21.2
Липецкая область	14.0	16.0	18.1	19.3	19.6	19.9	20.2	20.4	20.4	20.8
г. Москва	16.3	16.9	18.0	20.0	20.3	20.7	21.0	21.4	21.6	22.0
Московская область	14.3	15.1	16.1	18.9	19.5	20.3	21.1	21.7	22.2	22.8
Орловская область	14.4	16.8	17.7	18.5	18.9	19.3	19.4	19.6	19.9	20.2
Рязанская область	14.2	16.4	17.9	19.5	19.7	20.0	20.2	20.3	20.7	21.3
Смоленская область	14.3	16.1	18.1	19.1	19.6	20.1	20.3	20.4	20.7	21.1
Тамбовская область	13.7	15.5	17.3	18.9	19.2	19.3	19.7	19.4	19.6	19.9
Тверская область	15.0	17.4	18.9	20.6	20.9	21.1	21.3	21.8	21.8	22.3
Тульская область	15.2	16.9	18.4	19.6	19.9	20.2	20.5	20.8	21.2	21.2
Ярославская область	14.7	16.3	17.9	19.2	19.4	19.8	19.9	20.1	20.4	20.7

ОБРАЗОВАНИЕ

ОХВАТ ДЕТЕЙ

В ВОЗРАСТЕ 1-6 ЛЕТ ДОШКОЛЬНЫМИ УЧРЕЖДЕНИЯМИ

(на конец года; в процентах от численности детей соответствующего возраста)

	1980	1985	1990	1995	1996	1997	1998	1999	2000	2001
Российская Федерация	64.9	68.3	66.4	55.5	54.9	54.4	53.9	54.9	56.0	57.0
Центральный федеральный округ	66.6	57.5	57.2	57.0	56.4	57.9	58.5	...
Курская область	44.8	54.4	57.9	40.8	38.2	37.2	36.5	36.2	39.2	39.4
Белгородская область	49.6	61.6	61.8	54.2	53.4	51.1	51.3	53.4	55.5	56.8
Брянская область	54.1	61.8	62.6	54.4	54.2	53.6	50.3	50.0	49.7	55.6
Владимирская область	79.3	83.5	80.3	70.0	70.0	71.7	69.3	70.8	72.9	71.7
Воронежская область	52.7	58.7	57.3	45.2	43.3	43.0	42.3	43.6	39.2	45.6
Ивановская область	87.0	87.5	83.9	68.6	71.3	70.5	70.2	69.1	71.3	...
Калужская область	59.8	63.5	59.7	53.7	48.7	47.7	48.3	50.4	50.2	51.5
Костромская область	82.3	84.0	82.6	71.6	69.8	69.5	68.9	69.0	70.3	67.6
Липецкая область	54.0	60.8	58.0	49.0	50.1	47.4	47.4	49.2	49.8	51.5
г. Москва	71.7	71.7	62.7	56.8	58.1	58.5	58.1	59.9	58.0	58.0
Московская область	74.6	76.3	72.1	66.2	66.7	67.3	67.8	68.0	69.5	...
Орловская область	50.2	58.5	57.5	50.2	49.6	49.8	51.4	53.5	52.8	54.8
Рязанская область	60.1	66.1	63.4	52.7	51.1	49.9	47.0	51.2	49.2	51.4
Смоленская область	63.1	69.5	70.1	54.1	51.7	50.7	50.3	54.5	55.5	55.3
Тамбовская область	49.5	57.9	56.3	41.2	39.3	38.5	37.1	36.9	38.8	39.3
Тверская область	69.8	74.3	71.0	58.7	59.4	59.5	59.8	60.1	61.6	61.3
Тульская область	67.5	68.6	66.3	60.4	62.3	63.3	58.4	62.5	65.2	65.4
Ярославская область	79.8	81.5	79.6	72.8	70.3	69.3	70.8	71.3	73.5	74.3

**ЧИСЛЕННОСТЬ УЧАЩИХСЯ
ГОСУДАРСТВЕННЫХ ДНЕВНЫХ ОБЩЕОБРАЗОВАТЕЛЬНЫХ УЧРЕЖДЕНИЙ**
(тысяч человек)

	1980	1985	1990	1995	1996	1997	1998	1999	2000	2001
Российская Федерация	17638	18574	20328	21521	21682	21683	21429	20826	20013	19363
Центральный										
федеральный округ	4066	4205	4565	4923	4951	4942	4880	4738	4558	...
Курская область	168	157	166	184	185	185	182	177	170	164
Белгородская область	159	160	184	216	220	222	221	218	212	206
Брянская область	204	188	191	209	211	211	209	204	197	191
Владимирская область	184	189	206	220	221	220	216	208	198	187
Воронежская область	290	277	294	334	338	338	335	327	314	301
Ивановская область	144	148	160	164	164	164	160	155	148	140
Калужская область	122	123	138	151	153	151	149	143	136	130
Костромская область	88	91	102	113	114	113	112	108	102	97
Липецкая область	152	144	151	171	172	174	174	171	165	159
г. Москва	770	892	1015	1066	1068	1064	1056	1028	997	966
Московская область	694	749	802	846	851	849	838	811	777	...
Орловская область	106	101	109	121	121	121	120	118	115	111
Рязанская область	156	151	158	170	170	170	168	163	156	150
Смоленская область	129	133	148	162	162	161	158	152	144	136
Тамбовская область	169	153	155	169	170	170	168	164	158	152
Тверская область	168	175	195	215	217	215	211	203	194	184
Тульская область	206	207	212	222	222	221	217	209	204	190
Ярославская область	157	167	180	190	191	190	186	180	171	162

**ЧИСЛЕННОСТЬ СТУДЕНТОВ
ГОСУДАРСТВЕННЫХ СРЕДНИХ СПЕЦИАЛЬНЫХ УЧЕБНЫХ ЗАВЕДЕНИЙ**
(тысяч человек)

	1980	1985	1990	1995	1996	1997	1998	1999	2000	2001
Российская Федерация	2641.6	2478.3	2270.0	1923.3	1975.8	2011.1	2051.6	2147.3	2308.6	2409.9
Центральный										
федеральный округ	735.4	677.8	601.2	484.3	495.8	501.2	512.8	529.5	559.2	...
Курская область	23.4	23.2	20.4	17.4	17.8	18.0	18.3	18.7	19.4	19.2
Белгородская область	22.4	23.4	23.3	22.1	23.0	23.2	23.1	23.8	25.2	25.6
Брянская область	28.7	26.1	22.3	21.2	22.0	22.5	23.9	23.6	24.5	24.9
Владимирская область	27.1	23.8	22.5	19.9	20.7	22.5	23.8	25.6	27.0	28.7
Воронежская область	44.1	43.0	38.1	38.8	39.7	39.2	39.2	41.4	43.5	45.9
Ивановская область	29.2	24.2	21.4	16.5	16.4	16.4	16.3	16.5	17.2	17.6
Калужская область	19.1	18.2	17.3	14.7	15.1	15.4	15.4	15.8	16.5	16.6
Костромская область	18.4	15.7	14.1	10.9	11.1	11.0	11.6	11.6	12.0	12.5
Липецкая область	21.0	20.1	18.7	17.3	17.9	17.1	17.6	18.1	20.2	21.3
г. Москва	201.9	187.0	166.8	104.9	108.5	111.0	112.2	116.7	124.7	122.3
Московская область	103.0	91.9	76.1	63.4	63.7	64.3	66.6	69.6	73.6	...
Орловская область	14.6	14.0	13.7	13.4	13.8	13.5	13.3	13.1	13.4	13.5
Рязанская область	28.4	25.8	22.2	18.2	18.3	18.2	18.9	19.6	20.5	21.3
Смоленская область	25.7	23.5	19.6	16.2	16.6	17.0	17.1	17.7	18.4	19.6
Тамбовская область	29.3	27.4	23.6	18.7	18.1	18.5	19.1	19.8	20.6	20.9
Тверская область	32.6	29.5	25.9	22.3	22.9	23.6	25.2	25.1	26.3	27.0
Тульская область	38.1	35.1	31.4	28.7	29.5	28.9	29.4	29.9	31.1	31.3
Ярославская область	28.4	25.9	23.8	19.7	20.7	20.9	21.8	22.9	25.2	26.6

**ЧИСЛЕННОСТЬ СТУДЕНТОВ
ГОСУДАРСТВЕННЫХ ВЫСШИХ УЧЕБНЫХ ЗАВЕДЕНИЙ**
(тысяч человек)

	1980	1985	1990	1995	1996	1997	1998	1999	2000	2001
Российская Федерация	3045.8	2966.1	2824.5	2655.2	2802.4	3046.5	3347.2	3728.1	4270.8	4797.4
Центральный										
федеральный округ	1034.9	1001.0	921.3	830.3	876.9	941.3	1028.8	1117.5	1273.8	...
Курская область	20.7	19.7	20.5	20.9	21.0	21.2	21.3	23.2	25.1	29.1
Белгородская область	12.0	19.0	18.7	22.2	25.6	28.8	31.7	34.8	37.2	45.7
Брянская область	16.9	17.6	17.1	15.7	16.1	16.9	18.8	22.0	25.7	29.4
Владимирская область	17.8	17.0	15.7	15.8	16.7	18.1	19.4	22.3	25.7	28.7
Воронежская область	60.0	56.8	55.2	50.4	51.2	53.5	58.1	63.5	73.6	82.7
Ивановская область	29.9	29.4	29.5	25.0	25.9	27.9	31.4	35.5	39.5	44.7
Калужская область	8.9	9.1	11.3	11.0	11.4	11.7	12.4	12.8	13.4	15.6
Костромская область	13.3	12.5	12.5	11.9	12.6	13.1	13.9	14.8	16.4	17.5
Липецкая область	11.3	11.1	12.6	12.8	13.9	14.9	16.3	18.3	20.7	22.2
г. Москва	632.0	606.0	528.7	450.8	477.4	514.4	562.3	607.9	708.7	810.6
Московская область	79.9	80.1	73.7	69.1	76.4	83.1	95.4	103.2	113.3	...
Орловская область	9.9	9.9	11.6	17.9	19.2	22.0	24.4	27.4	30.9	35.2
Рязанская область	20.4	18.7	18.7	16.6	17.2	18.3	20.0	21.5	24.9	30.9
Смоленская область	15.4	14.4	13.6	11.9	11.9	12.5	13.2	14.6	15.5	16.3
Тамбовская область	16.5	15.4	16.9	18.1	19.2	20.6	22.2	23.7	25.0	26.3
Тверская область	24.0	21.6	21.6	18.8	19.4	19.9	21.4	22.4	24.9	26.9
Тульская область	23.3	21.8	21.5	19.0	18.8	20.7	21.7	22.8	24.2	25.7
Ярославская область	22.7	20.9	21.9	22.5	23.0	23.7	24.9	26.8	29.1	31.3

ЗДРАВООХРАНЕНИЕ

ЧИСЛЕННОСТЬ ВРАЧЕЙ НА 10000 НАСЕЛЕНИЯ

(на конец года; человек)

	1980	1985	1990	1995	1996	1997	1998	1999	2000	2001
Российская Федерация	38.3	43.2	45.0	44.5	45.7	46.1	46.7	47.1	47.2	47.1
Центральный федеральный округ	51.8	47.6	49.1	49.9	50.7	51.3	51.5	...
Курская область	28.5	34.5	38.6	42.5	43.7	44.9	45.8	45.0	45.5	46.2
Белгородская область	24.6	29.5	34.2	35.8	36.3	36.9	37.0	37.2	38.2	38.3
Брянская область	26.0	31.9	33.6	35.2	35.4	36.2	36.3	36.5	35.5	35.5
Владимирская область	29.2	32.7	35.1	34.7	36.1	36.5	35.9	36.3	36.2	35.0
Воронежская область	33.8	37.2	41.2	46.0	46.0	47.6	48.4	49.6	49.3	49.8
Ивановская область	37.6	42.6	45.1	50.2	50.9	51.3	51.7	51.4	51.0	51.0
Калужская область	27.7	31.9	34.4	39.2	38.9	39.3	39.4	40.3	40.0	39.0
Костромская область	28.7	32.1	34.7	35.0	35.4	36.0	36.4	36.6	35.9	35.3
Липецкая область	26.0	31.7	35.0	36.7	37.1	38.0	38.7	39.3	39.1	38.9
г. Москва	94.0	102.2	95.3	77.5	80.4	83.1	83.9	84.9	86.0	86.5
Московская область	35.7	39.4	38.1	31.8	33.5	33.3	34.5	34.7	33.9	...
Орловская область	27.2	30.8	33.8	34.6	35.0	35.4	35.8	36.6	33.6	33.8
Рязанская область	36.6	44.0	46.6	48.6	51.2	49.9	50.3	50.4	51.7	52.1
Смоленская область	38.6	45.5	50.7	51.8	52.8	54.5	55.7	56.4	57.6	58.2
Тамбовская область	23.7	29.3	31.2	31.4	31.6	32.3	32.8	33.6	33.0	33.1
Тверская область	33.1	38.9	42.1	44.6	46.5	45.5	47.3	47.9	48.9	48.7
Тульская область	28.1	30.5	31.4	32.0	33.9	32.1	32.8	33.5	32.8	33.2
Ярославская область	38.6	43.1	46.8	50.9	50.6	51.8	53.3	54.8	54.5	54.5

**ЧИСЛЕННОСТЬ СРЕДНЕГО МЕДИЦИНСКОГО ПЕРСОНАЛА
НА 10000 НАСЕЛЕНИЯ**
(на конец года; человек)

	1980	1985	1990	1995	1996	1997	1998	1999	2000	2001
Российская Федерация	114.2	122.4	124.5	111.0	112.7	111.4	111.4	111.3	108.4	105.2
Центральный										
федеральный округ	128	111	114	113	113	113	110	...
Курская область	93	106	114	107	109	108	109	110	107	109
Белгородская область	102	117	129	118	118	117	117	117	117	117
Брянская область	86	98	107	108	109	108	107	111	110	111
Владимирская область	114	115	121	104	107	107	107	106	104	103
Воронежская область	101	113	121	111	112	112	114	115	113	111
Ивановская область	116	129	142	153	153	151	148	147	139	140
Калужская область	86	92	90	103	105	104	106	108	104	102
Костромская область	119	131	133	119	121	121	122	122	120	118
Липецкая область	101	115	126	126	126	127	127	127	123	123
г. Москва	173	174	166	122	126	126	126	125	122	120
Московская область	111	115	104	85	91	89	92	91	88	...
Орловская область	91	101	112	109	110	110	111	113	105	102
Рязанская область	111	124	120	119	125	120	120	118	120	117
Смоленская область	112	117	123	114	114	114	114	115	109	111
Тамбовская область	87	98	109	106	105	106	106	107	104	106
Тверская область	122	122	117	105	108	103	105	105	102	103
Тульская область	120	128	131	120	125	121	122	123	115	114
Ярославская область	105	114	118	110	112	110	111	111	107	102

ЧИСЛО БОЛЬНИЧНЫХ КОЕК НА 10000 НАСЕЛЕНИЯ
(на конец года)

	1980	1985	1990	1995	1996	1997	1998	1999	2000	2001
Российская Федерация	130.0	135.0	137.5	126.1	123.9	120.6	117.9	115.5	115.9	116.5
Центральный										
федеральный округ	140	128	128	126	124	122	122	...
Курская область	126	141	147	122	120	120	120	119	115	112
Белгородская область	128	140	147	132	128	126	126	126	125	124
Брянская область	118	128	141	126	125	124	123	122	123	124
Владимирская область	130	141	144	130	129	128	126	117	121	117
Воронежская область	120	129	135	128	126	125	120	117	119	117
Ивановская область	144	146	150	147	149	149	144	142	142	142
Калужская область	128	137	134	129	124	121	115	114	114	115
Костромская область	143	146	158	155	155	155	153	141	145	146
Липецкая область	119	133	145	135	134	131	130	131	131	131
г. Москва	136	138	133	124	124	124	123	122	122	123
Московская область	120	124	137	115	115	111	110	108	107	...
Орловская область	125	131	142	128	125	126	122	119	119	119
Рязанская область	133	146	145	137	138	138	137	134	132	131
Смоленская область	135	137	145	136	135	136	133	131	131	131
Тамбовская область	123	135	138	130	130	128	126	127	127	126
Тверская область	139	140	140	133	131	122	121	120	122	122
Тульская область	134	141	147	145	146	143	143	142	142	143
Ярославская область	137	139	143	134	133	130	126	123	126	124

**МОЩНОСТЬ
ВРАЧЕБНЫХ АМБУЛАТОРНО-ПОЛИКЛИНИЧЕСКИХ УЧРЕЖДЕНИЙ
НА 10000 НАСЕЛЕНИЯ**
(на конец года; посещений в смену)

	1985	1990	1995	1996	1997	1998	1999	2000	2001
Российская Федерация	201.9	217.4	235.6	237.1	238.1	239.3	241.4	245.0	247.1
Центральный федеральный округ	...	239	258	261	265	265	267	270	...
Курская область	201	153	208	209	198	196	200	206	209
Белгородская область	147	206	201	199	200	198	198	200	200
Брянская область	171	174	187	189	202	203	205	203	207
Владимирская область	289	278	289	289	292	289	292	294	298
Воронежская область	151	169	184	184	184	188	188	192	196
Ивановская область	152	138	186	181	186	187	195	189	191
Калужская область	179	160	238	239	239	240	243	243	247
Костромская область	155	169	174	181	184	192	190	187	191
Липецкая область	223	259	270	271	273	282	286	291	292
г. Москва	336	363	397	403	415	413	408	417	418
Московская область	207	246	245	247	244	242	247	247	...
Орловская область	132	170	177	177	178	179	180	180	182
Рязанская область	184	166	207	212	212	215	214	216	219
Смоленская область	148	186	205	210	212	222	232	231	247
Тамбовская область	144	194	200	207	209	217	219	225	230
Тверская область	140	156	171	174	178	180	181	184	183
Тульская область	176	195	207	207	211	214	218	220	224
Ярославская область	185	214	240	245	249	251	254	250	252

**ЧИСЛО ЗАРЕГИСТРИРОВАННЫХ ПРЕСТУПЛЕНИЙ
НА 100000 НАСЕЛЕНИЯ**

	1985	1990	1995	1996	1997	1998	1999	2000	2001
Российская Федерация	989	1240	1860	1777	1627	1758	2052	2028	2044
Центральный федеральный округ	...	879	1457	1411	1256	1350	1544	1612	...
Курская область	510	740	1803	1871	1457	1554	1683	1901	1793
Белгородская область	707	880	1128	1137	1044	1154	1396	1328	1356
Брянская область	965	1063	2094	2012	1659	2021	2200	2076	1950
Владимирская область	667	952	1768	1719	1537	1690	2004	1987	...
Воронежская область	818	901	1295	1309	1354	1496	1600	1595	1679
Ивановская область	833	1016	1982	1948	1706	1910	2424	2311	2314
Калужская область	849	848	1621	1606	1571	1859	2221	1985	1906
Костромская область	870	953	1631	1544	1468	1796	2350	2367	2648
Липецкая область	889	821	1358	1350	1263	1359	1505	1495	1427
г. Москва	502	669	1066	1008	817	806	900	1269	1457
Московская область	715	789	1183	1148	1089	1178	1309	1327	...
Орловская область	817	840	1308	1287	1206	1369	1665	1726	1585
Рязанская область	853	994	1475	1282	1044	1011	1180	1218	1230
Смоленская область	949	1093	2081	2004	1832	1953	2160	2115	2007
Тамбовская область	900	990	1549	1450	1326	1407	1580	1583	1570
Тверская область	875	1182	2109	1974	1702	1781	1964	1891	1866
Тульская область	985	1049	1757	1670	1480	1501	1710	1622	1632
Ярославская область	920	1397	2111	2156	1945	2069	2617	2548	2340

ВАЛОВОЙ РЕГИОНАЛЬНЫЙ ПРОДУКТ
(на душу населения; миллионов рублей; с 1998г. - тысяч рублей)

	1995	1996	1997	1998	1999	2000
Российская Федерация ¹⁾	<u>10.4</u>	<u>14.5</u>	<u>16.8</u>	<u>18.4</u>	<u>32.5</u>	<u>48.5</u>
Центральный	9.6	13.2	15.2	16.4	28.5	43.3
федеральный округ	9.3	13.4	16.3	19.0	35.8	56.2
Курская область	7.1	9.5	10.8	12.6	18.1	24.4
Белгородская область	8.6	10.1	11.4	13.0	22.6	29.6
Брянская область	5.3	7.6	7.6	8.1	12.4	18.2
Владимирская область	6.5	7.8	9.0	9.7	16.2	22.1
Воронежская область	6.6	8.1	9.4	9.7	15.8	21.3
Ивановская область	5.1	6.8	6.4	7.2	10.2	14.9
Калужская область	7.4	8.8	9.5	9.9	15.9	24.3
Костромская область	7.3	8.6	10.4	11.2	18.1	23.2
Липецкая область	11.0	12.0	12.2	13.5	25.7	39.0
г. Москва	16.6	27.3	36.8	42.9	91.1	155.5
Московская область	7.2	10.6	11.9	15.5	23.8	29.8
Орловская область	6.6	8.2	9.1	11.2	19.7	28.4
Рязанская область	7.8	9.4	10.9	11.0	17.8	25.0
Смоленская область	6.7	8.6	9.6	10.4	18.9	26.6
Тамбовская область	5.0	6.3	6.9	8.2	14.1	20.5
Тверская область	7.0	8.7	9.4	11.1	17.5	24.3
Тульская область	6.8	8.5	9.0	10.4	17.1	25.2
Ярославская область	10.2	12.5	13.6	15.8	25.5	33.3

¹⁾ В числителе показаны данные о производстве ВВП по Российской Федерации, в знаменателе – сумма ВРП по субъектам Российской Федерации

ПРЕДПРИЯТИЯ И ОРГАНИЗАЦИИ

ЧИСЛО ПРЕДПРИЯТИЙ И ОРГАНИЗАЦИЙ (на конец года)

	1990	1995	1996	1997	1998	1999	2000	2001
Российская Федерация, тыс.	288.4	2249.5	2504.5	2727.1	2901.2	3106.4	3346.5	3593.8
Центральный								
федеральный округ, тыс.	80.1	740.5	852.1	956.9	1042.0	1132.1	1240.0	...
Курская область	3532	15878	16259	16895	17570	18862	20150	21091
Белгородская область	3122	17162	20075	20977	21689	22421	24110	25407
Брянская область	3638	14420	14345	15178	15926	16510	17856	18553
Владимирская область	2980	17948	19714	20586	20974	21581	23033	24546
Воронежская область	5079	26158	28908	30389	31617	33821	37731	41577
Ивановская область	3121	14417	15199	16572	17082	18460	19299	21163
Калужская область	2914	15485	16464	17716	18486	19825	21214	22867
Костромская область	2831	11126	12747	13179	12952	12856	13512	14122
Липецкая область	2689	11720	12343	12940	13982	14587	15643	16938
г. Москва	17141	397957	479911	559975	625602	687683	759037	834194
Московская область	8186	79157	89302	97373	104392	114551	126401	137947
Орловская область	2840	10593	11244	11681	11728	12242	13050	13213
Рязанская область	3514	18863	20210	21039	21628	23014	24777	26322
Смоленская область	3502	14767	15994	16536	16874	17422	18587	19193
Тамбовская область	3347	13928	13966	15188	16010	16720	16812	16478
Тверская область	4818	22365	23892	26036	28230	30627	33439	36549
Тульская область	3664	19037	20663	22152	23165	24330	26134	...
Ярославская область	3156	19534	20915	22464	24121	26601	29242	31410

ЧИСЛО МАЛЫХ ПРЕДПРИЯТИЙ

(тысяч; на конец года)

	1995	1996	1997	1998	1999	2000	2001
Российская Федерация	877.3	841.7	861.1	868.0	890.6	879.3	843.0
Центральный федеральный округ	290.2	294.0	290.3	292.3	304.3	308.2	309.6
Курская область	2.2	2.1	2.3	2.9	2.3	2.8	2.8
Белгородская область	5.0	3.3	3.4	6.8	6.5	4.6	4.6
Брянская область	5.1	3.7	3.2	3.7	3.7	3.8	3.2
Владимирская область	8.0	7.6	7.6	6.6	6.1	6.9	6.9
Воронежская область	8.8	11.1	10.4	9.4	11.1	11.0	11.0
Ивановская область	5.9	5.6	5.7	5.2	5.8	5.1	5.2
Калужская область	7.3	6.9	6.8	4.7	5.6	5.9	5.9
Костромская область	3.2	2.6	2.6	3.1	3.1	3.2	3.2
Липецкая область	3.7	3.8	3.7	4.1	4.6	4.3	4.3
г. Москва	175.8	183.5	181.3	175.2	176.1	180.0	182.2
Московская область	28.1	29.6	31.2	35.6	44.1	46.0	46.0
Орловская область	2.8	2.8	2.9	2.7	2.9	2.6	2.6
Рязанская область	5.8	5.4	5.6	6.4	5.9	6.4	6.4
Смоленская область	3.4	3.0	2.8	3.0	2.3	2.5	2.4
Тамбовская область	2.9	2.7	2.9	3.0	4.3	3.6	3.6
Тверская область	5.9	4.5	3.7	3.6	3.4	5.7	5.7
Тульская область	7.9	7.8	7.0	7.4	8.5	6.3	6.5
Ярославская область	8.3	8.0	7.2	8.9	8.0	7.3	7.1

ПРОМЫШЛЕННОСТЬ

ОБЪЕМ ПРОМЫШЛЕННОЙ ПРОДУКЦИИ

(миллиардов рублей; с 1998 г. – миллионов рублей)

	1985	1990	1995	1996	1997	1998	1999	2000	2001 ¹⁾
Российская Федерация ²⁾ , трлн.руб., с 1998г.-млрд.руб.	0.5	0.6	1108	1469	1626	1707	3150	4763	5881
Центральный федеральный округ	129.6	156.0	212288	272712	310562 ²⁾	305643	571927	820198	1105113
Курская область	3.9	4.7	7449	9790	11483	12755	19838	26109	30779
Белгородская область	3.6	4.9	11228	13458	15413	17943	30780	41426	50941
Брянская область	4.6	5.2	4056	5292	5870	5896	9705	14509	18816
Владимирская область	7.4	8.5	8845	11350	12764	13660	24561	36010	45750
Воронежская область	6.8	8.2	9598	12909	15385	15072	24237	33131	41624
Ивановская область	7.7	8.7	5333	6551	7145	6866	10340	14728	18448
Калужская область	2.7	3.4	4360	5660	6438	6653	12377	22148	29955
Костромская область	2.3	2.9	3533	4430	5430	6198	9410	13305	16618
Липецкая область	4.5	5.3	16055	18482	19635	20139	39207	61245	64174
г. Москва	30.0	38.1	55880	81676	76322	81435	161961	224765	330306
Московская область	23.1	27.9	29896	36779	40209	42812	96456	137537	209731
Орловская область	2.7	3.4	3559	4336	5198	5258	9089	13805	17314
Рязанская область	5.1	5.9	9699	9503	10628	10844	15403	22781	29358
Смоленская область	3.4	4.2	6288	7978	8784	9962	19135	27037	32478
Тамбовская область	3.5	3.9	3793	4991	5494	5605	9114	12557	15133
Тверская область	5.1	6.0	7606	9994	11409	11659	19020	28539	35668
Тульская область	6.9	7.7	12149	13846	15255	16118	27925	45032	57595
Ярославская область	6.3	7.1	12961	15688	17399	16768	33367	45534	60425

¹⁾ Данные об объеме промышленной продукции приведены с учетом оценки объемов производства малых предприятий, промышленных подразделений при непромышленных организациях

²⁾ Данные с учетом поправки на неформальную деятельность

ИНДЕКСЫ ПРОИЗВОДСТВА ПРОМЫШЛЕННОЙ ПРОДУКЦИИ
(в процентах к предыдущему году)

	1985	1990	1995	1996	1997	1998	1999	2000	2001
Российская Федерация	...	99.9	97	95	102	95	111	112	105
Центральный федеральный округ	115	108
Курская область	105	102	103	93	100.8	102	113	105	93
Белгородская область	106	104	98	88	106	105	120	109	110
Брянская область	103	100	90	77	102	97	113	119	113
Владимирская область	104	99	90	86	108	95	120	122	109
Воронежская область	105	101	88	85	102	90	120	105	102
Ивановская область	102	99.9	79	87	100.6	83	114	119	110
Калужская область	107	102	99.6	92	100.3	99.8	114	117	115
Костромская область	103	103	86	83	108	105	112	108	104
Липецкая область	104	100	114	96	96	93	113	109	103
г. Москва	104	102	81	87	99	103	114	115	109
Московская область	103	99.8	86	78	104	99.8	126	115	114
Орловская область	106	103	87	114	104	93	116	113	118
Рязанская область	103	98	87	73	107	107	107	108	103
Смоленская область	106	104	89	89	98	94	119	111	112
Тамбовская область	103	99	92	79	102	102	117	106	106
Тверская область	103	100	86	82	99.7	103	113	110	101
Тульская область	103	100	97	84	101	97	109	116	109
Ярославская область	102	100	83	82	107	92	126	117	111

СЕЛЬСКОЕ ХОЗЯЙСТВО

ПРОДУКЦИЯ СЕЛЬСКОГО ХОЗЯЙСТВА ¹⁾

(в хозяйствах всех категорий; в фактически действовавших ценах;
миллиардов рублей; с 1998 г. – миллионов рублей)

	1995	1996	1997	1998	1999	2000	2001
Российская Федерация, трлн. руб., с 1998г.- млрд.руб.	203.9	286.9	309.2	307.6	612.0	781.6	1000.7
Центральный федеральный округ	47607.8	66404.2	68629.3	73773.6	148844.2	179297.5	...
Курская область	2900.0	4385.2	4474.0	5062.4	9502.5	13131.1	14974.4
Белгородская область	3310.9	4762.2	4841.6	4931.2	11412.5	15398.4	19911.7
Брянская область	2837.1	3799.5	3851.8	4377.0	8923.8	10256.0	11125.2
Владимирская область	2281.3	2922.4	2756.5	3452.3	7740.5	7615.7	8277.1
Воронежская область	4118.8	5731.0	6902.7	6783.8	15499.9	18247.2	23820.5
Ивановская область	1374.2	1870.3	1764.6	1740.6	3766.1	4420.9	4526.0
Калужская область	2105.0	2780.0	2615.6	2986.0	5830.1	6478.0	7421.0
Костромская область	1600.3	2094.2	2551.1	2866.1	4596.9	5436.8	7210.5
Липецкая область	2584.4	3685.3	4067.4	4339.5	8227.3	10624.7	13923.9
Московская область	6333.7	9663.5	9381.3	9997.9	20894.4	25325.5	...
Орловская область	2091.2	2851.7	3059.6	3149.9	7368.0	9567.0	12068.0
Рязанская область	2734.1	3883.4	4840.8	4437.2	8484.3	10432.3	13487.2
Смоленская область	2348.6	3061.5	2901.4	3124.7	5697.6	6272.6	7689.7
Тамбовская область	2880.6	3424.8	3620.2	4075.7	7559.3	9186.0	12681.6
Тверская область	2709.1	4139.3	3713.0	4161.0	7344.8	9106.7	11217.9
Тульская область	3341.9	4546.6	4128.8	5158.5	8712.9	10432.8	12228.3
Ярославская область	2056.5	2803.3	3158.9	3129.8	7283.2	7365.8	8614.8

¹⁾ С 1998 г. включая досчет на холдинговую прибыль

продолжение

в том числе продукция растениеводства

	1995	1996	1997	1998	1999	2000	2001
Российская Федерация, трлн. руб., с 1998г.- млрд.руб.	108.3	156.5	171.5	152.3	328.0	426.6	539.9
Центральный федераль- ный округ	26282.2	39063.3	39395.6	39977.3	82745.5	102902.3	...
Курская область	1515.3	2816.7	2838.3	3009.5	5016.1	8611.7	9154.1
Белгородская область	1740.2	2791.9	2739.2	2648.1	5367.3	7885.2	9368.2
Брянская область	1537.4	2146.0	2228.4	2471.2	4973.8	6165.2	5436.5
Владимирская область	1452.2	1758.2	1604.4	2052.0	4667.0	4213.2	3820.7
Воронежская область	2183.5	3285.6	4057.2	3750.0	9226.2	10650.4	14280.5
Ивановская область	714.5	922.2	678.4	621.7	1867.7	2174.4	1744.8
Калужская область	1070.8	1430.0	1244.7	1379.5	2985.9	3419.0	3601.0
Костромская область	856.4	1092.7	1241.8	1321.8	2103.2	2609.0	3352.0
Липецкая область	1534.5	2344.9	2739.9	2840.4	5264.0	6563.3	8213.7
Московская область	3206.8	5652.3	5302.5	5107.9	11450.1	14485.6	...
Орловская область	1229.9	1837.3	1953.7	1991.5	4510.0	6322.6	7296.5
Рязанская область	1620.6	2582.9	3219.8	2578.2	5044.1	6319.0	7374.0
Смоленская область	1237.4	1677.7	1300.9	1146.2	2550.6	2767.9	3720.4
Тамбовская область	1711.9	2054.5	2270.8	2458.1	4462.5	5581.5	7968.4
Тверская область	1424.0	2152.3	1740.9	1963.7	3605.4	4816.1	5545.8
Тульская область	2068.8	2935.4	2483.2	3147.1	5381.1	6480.3	7295.3
Ярославская область	1177.9	1582.7	1751.5	1490.4	4270.5	3837.9	4209.5

В том числе продукция животноводства

	1995	1996	1997	1998	1999	2000	2001
Российская Федерация, трлн. руб., с 1998г.- млрд.руб.	95.6	130.4	137.7	155.3	284.0	355.0	460.8
Центральный федеральный округ	21325.6	27340.9	29233.7	33796.3	66098.7	76395.2	...
Курская область	1384.7	1568.5	1635.7	2059.9	4486.4	4519.4	5820.3
Белгородская область	1570.7	1970.3	2102.4	2283.1	6045.2	7513.2	10543.5
Брянская область	1299.7	1653.5	1623.4	1905.8	3950.0	4090.8	5688.7
Владимирская область	829.1	1164.2	1152.1	1400.3	3073.5	3402.5	4456.4
Воронежская область	1935.3	2445.4	2845.5	3033.8	6273.7	7596.8	9540.0
Ивановская область	659.7	948.1	1086.2	1118.9	1898.4	2246.5	2781.2
Калужская область	1034.2	1350.0	1370.9	1606.5	2844.2	3059.0	3820.0
Костромская область	743.9	1001.5	1309.3	1544.3	2493.7	2827.8	3858.5
Липецкая область	1049.9	1340.4	1327.5	1499.1	2963.3	4061.4	5710.2
Московская область	3126.9	4011.2	4078.8	4890.0	9444.3	10839.9	...
Орловская область	861.3	1014.4	1105.9	1158.4	2858.0	3244.4	4771.5
Рязанская область	1113.5	1300.5	1621.0	1859.0	3440.2	4113.3	6113.2
Смоленская область	1111.2	1383.8	1600.5	1978.5	3147.0	3504.7	3969.3
Тамбовская область	1168.7	1370.3	1349.4	1617.6	3096.8	3604.5	4713.2
Тверская область	1285.1	1987.0	1972.1	2197.3	3739.4	4290.6	5672.1
Тульская область	1273.1	1611.2	1645.6	2011.4	3331.8	3952.5	4933.0
Ярославская область	878.6	1220.6	1407.4	1639.4	3012.7	3527.9	4405.3

**ИНДЕКСЫ ФИЗИЧЕСКОГО ОБЪЕМА
ПРОДУКЦИИ СЕЛЬСКОГО ХОЗЯЙСТВА**

(в хозяйствах всех категорий; в сопоставимых ценах;
в процентах к предыдущему году)

	1985	1990	1995	1996	1997	1998	1999	2000	2001
Российская Федерация	92	95	101	87	104	108	107
Центральный									
федеральный округ	93	97	94	92	98	114	99.9
Курская область	102	97	93	95	98	96	90	118	99
Белгородская область	107	96	92	96	102	92	96	124	112
Брянская область	94	88	89	95	93	103	86	113	96
Владимирская область	86	89	109	90	87	102	102	105	83
Воронежская область	124	90	87	88	111	94	96	129	102
Ивановская область	86	95	95	95	86	85	112	118	86
Калужская область	99.7	90	96	96	83	94	97	104	99
Костромская область	90	94	107	96	98	91	98	105	98
Липецкая область	104	92	88	98	99.8	96	91	112	110
Московская область	96	89	91	111	89	90	103	112	90
Орловская область	97	93	90	95	97	100.9	89	144	98
Рязанская область	92	80	87	112	100.2	86	94	117	100.1
Смоленская область	90	92	87	94	89	78	109	93	100.5
Тамбовская область	113	84	91	94	102	93	98	102	117
Тверская область	90	87	103	103	80	99.9	97	101	101
Тульская область	91	88	97	91	85	92	91	112	100.3
Ярославская область	91	87	98	97	97	73	122	106	103

ПОСЕВНАЯ ПЛОЩАДЬ
ВСЕХ СЕЛЬСКОХОЗЯЙСТВЕННЫХ КУЛЬТУР
(в хозяйствах всех категорий; тысяч гектаров)

	1985	1990	1995	1996	1997	1998	1999	2000	2001
Российская Федерация, млн. га.	119.1	117.7	102.5	99.6	96.6	91.7	88.3	85.4	84.8
Центральный федераль- ный округ, млн. га.	24.3	23.7	20.8	20.3	19.7	18.4	17.6	16.7	...
Курская область	1875.7	1855.4	1639.1	1591.7	1583.3	1453.5	1408.1	1363.4	1331.5
Белгородская область	1629.7	1586.2	1498.9	1481.1	1486.4	1433.8	1442.3	1416.2	1427.8
Брянская область	1346.2	1292.0	1169.6	1140.1	1070.2	993.2	936.1	865.8	882.4
Владимирская область	644.7	643.6	553.4	541.2	532.7	515.7	490.2	485.0	476.5
Воронежская область	3077.4	2985.5	2725.3	2714.3	2691.1	2485.1	2360.0	2319.1	2319.5
Ивановская область	608.0	609.2	528.2	519.3	514.3	483.9	455.5	407.3	415.0
Калужская область	958.6	918.9	754.3	722.0	686.8	604.9	561.3	535.1	511.4
Костромская область	669.9	661.7	575.7	568.4	551.0	528.5	498.0	467.1	441.4
Липецкая область	1568.2	1513.0	1382.9	1367.0	1334.3	1241.1	1230.8	1132.1	1153.4
Московская область	1224.6	1224.1	1096.4	1083.3	1058.6	1010.9	995.9	977.9	...
Орловская область	1605.9	1568.5	1369.5	1327.4	1290.1	1189.7	1144.9	1201.5	1228.6
Рязанская область	1745.5	1687.0	1407.3	1338.0	1280.4	1197.8	1109.8	994.2	921.6
Смоленская область	1479.3	1438.8	1107.1	1060.3	1002.4	899.1	843.0	807.7	767.3
Тамбовская область	2148.7	2068.3	1766.9	1665.2	1645.4	1535.1	1490.4	1360.3	1372.2
Тверская область	1528.5	1475.2	1223.7	1225.6	1160.0	1066.0	1030.2	905.0	898.9
Тульская область	1464.0	1448.0	1295.5	1274.3	1211.2	1133.2	1011.1	912.8	874.7
Ярославская область	771.7	768.9	671.0	667.1	648.5	618.6	608.0	570.6	571.0

ПОСЕВНЫЕ ПЛОЩАДИ ЗЕРНОВЫХ КУЛЬТУР

(в хозяйствах всех категорий; в процентах от всей посевной площади)

	1985	1990	1995	1996	1997	1998	1999	2000	2001
Российская Федерация	57.2	53.6	53.3	53.6	55.5	55.3	52.7	55.4	55.7
Центральный федеральный округ									
Курская область	56.4	52.1	56.8	57.0	57.9	59.8	58.5	58.8	61.6
Белгородская область	48.6	45.3	44.2	43.1	44.5	44.4	40.6	44.2	45.4
Брянская область	52.1	48.2	46.8	44.0	44.8	42.0	41.2	37.8	40.0
Владимирская область	48.1	45.6	37.0	34.9	35.1	35.2	33.0	28.2	29.0
Воронежская область	52.8	50.9	50.1	50.2	51.7	50.8	46.3	47.9	50.6
Ивановская область	44.4	45.8	42.5	42.7	42.3	38.7	38.5	29.3	32.3
Калужская область	46.8	40.3	37.2	36.6	35.6	29.8	28.0	24.4	22.7
Костромская область	45.4	43.3	38.6	38.6	38.0	37.2	34.8	31.4	30.5
Липецкая область	57.4	56.1	52.7	53.4	54.7	56.0	55.8	51.1	54.6
Московская область	26.7	23.4	21.8	22.1	21.9	20.5	18.6	17.4	...
Орловская область	59.3	57.9	59.3	59.3	60.8	63.3	61.8	62.6	64.3
Рязанская область	60.0	53.4	55.9	56.0	56.2	56.9	54.7	50.6	50.5
Смоленская область	43.0	42.5	38.0	37.9	36.6	33.2	28.1	25.9	22.6
Тамбовская область	56.7	56.3	53.8	54.1	57.0	58.4	54.8	51.6	56.7
Тверская область	46.4	42.2	35.5	36.1	34.9	31.8	31.1	22.7	22.3
Тульская область	57.1	56.5	57.6	57.9	57.8	57.0	55.0	52.4	54.5
Ярославская область	40.8	41.1	30.3	32.2	30.0	27.6	26.7	20.1	20.6

ПОСЕВНЫЕ ПЛОЩАДИ ТЕХНИЧЕСКИХ КУЛЬТУР
(в хозяйствах всех категорий; в процентах от всей посевной площади)

	1985	1990	1995	1996	1997	1998	1999	2000	2001
Российская Федерация	4.8	5.2	6.3	6.0	5.6	6.5	8.5	7.6	6.4
Центральный федеральный округ									
Курская область	10.8	10.7	7.6	7.7	6.3	4.9	7.0	7.4	5.2
Белгородская область	15.4	15.3	15.1	14.4	14.0	14.4	15.2	15.4	13.9
Брянская область	1.6	1.4	1.0	0.8	0.9	0.6	0.7	0.7	1.0
Владимирская область	0.1	0.2	1.8	0.9	0.7	0.3	0.4	0.2	0.1
Воронежская область	14.0	14.6	16.1	16.3	16.7	17.8	21.2	20.8	19.5
Ивановская область	2.1	2.0	2.7	2.0	1.6	1.3	2.3	1.9	1.8
Калужская область	1.4	1.4	1.0	0.7	0.6	0.5	1.1	1.1	1.1
Костромская область	6.0	4.5	2.8	1.9	1.4	1.8	2.0	1.2	1.2
Липецкая область	8.3	8.7	8.9	8.0	7.5	7.1	8.9	9.0	7.5
Московская область	0.1	0.7	0.2	0.1	0.2	0.2	0.3	0.2	...
Орловская область	5.3	4.7	3.6	3.5	2.8	2.3	3.6	3.9	3.0
Рязанская область	2.3	2.0	2.4	1.5	1.4	1.5	1.8	1.8	1.6
Смоленская область	7.1	5.3	2.3	1.6	0.8	0.7	1.6	1.7	2.2
Тамбовская область	10.7	10.9	13.3	13.7	13.7	13.7	18.1	20.7	17.6
Тверская область	8.3	7.0	5.1	5.3	4.0	3.3	2.9	2.6	2.7
Тульская область	2.2	2.5	1.9	1.4	1.4	2.3	2.3	1.9	1.4
Ярославская область	5.0	3.9	1.9	1.0	0.6	0.9	0.8	0.7	0.7

ПОСЕВНЫЕ ПЛОЩАДИ КАРТОФЕЛЯ И ОВОЩЕ-БАХЧЕВЫХ КУЛЬТУР
(в хозяйствах всех категорий; в процентах от всей посевной площади)

	1985	1990	1995	1996	1997	1998	1999	2000	2001
Российская Федерация	3.7	3.4	4.2	4.3	4.4	4.5	4.8	5.0	5.0
Центральный федеральный округ									
Курская область	4.9	4.7	5.9	6.2	6.3	7.0	7.1	7.3	7.6
Белгородская область	4.3	4.1	5.6	5.3	5.2	5.3	5.4	5.6	5.5
Брянская область	12.8	11.8	10.9	10.9	11.0	10.7	11.4	12.0	11.2
Владимирская область	10.1	8.4	11.8	12.1	12.0	12.0	12.5	12.7	12.2
Воронежская область	3.4	3.3	4.5	4.6	4.7	5.2	5.6	5.6	5.5
Ивановская область	7.7	6.1	6.3	6.3	6.0	6.1	6.2	7.0	6.8
Калужская область	7.4	6.6	6.8	7.1	7.4	7.8	8.3	8.7	8.1
Костромская область	4.4	3.3	4.6	4.7	4.8	4.9	5.0	5.7	6.0
Липецкая область	3.9	3.9	5.7	5.8	5.8	6.1	6.0	6.7	6.9
Московская область	12.2	11.0	12.2	12.5	12.4	12.6	12.8	13.6	...
Орловская область	4.7	4.2	3.9	4.0	4.1	4.3	5.8	5.5	5.4
Рязанская область	8.3	6.3	5.1	5.4	5.5	5.7	6.0	6.6	7.2
Смоленская область	6.2	5.0	5.0	5.2	5.4	5.8	6.2	6.5	6.7
Тамбовская область	3.2	3.0	3.9	4.0	4.4	5.0	5.1	5.6	5.6
Тверская область	6.3	4.6	4.9	5.0	5.4	5.4	5.7	6.4	6.6
Тульская область	5.4	4.5	6.3	6.5	6.7	6.8	7.4	8.2	8.2
Ярославская область	6.7	5.2	5.4	5.5	5.5	5.5	5.5	5.9	6.3

ПОСЕВНЫЕ ПЛОЩАДИ КОРМОВЫХ КУЛЬТУР

(в хозяйствах всех категорий; в процентах от всей посевной площади)

	1985	1990	1995	1996	1997	1998	1999	2000	2001
Российская Федерация	34.3	37.9	36.2	36.1	34.4	33.7	34.0	34.1	32.9
Центральный федеральный округ									
Курская область	27.9	32.5	29.7	29.1	29.6	28.3	27.3	26.5	25.6
Белгородская область	31.8	35.3	35.1	37.3	36.4	35.9	38.8	34.8	35.2
Брянская область	33.5	38.6	41.3	44.4	43.3	46.6	46.7	49.5	47.8
Владимирская область	41.7	45.8	49.4	52.1	52.2	52.5	54.2	58.9	58.7
Воронежская область	29.8	31.2	29.2	28.9	26.8	26.1	27.0	25.7	24.4
Ивановская область	45.8	46.1	48.4	49.0	50.0	53.9	53.1	61.8	59.1
Калужская область	44.5	51.7	55.1	55.6	56.4	62.0	62.6	65.8	66.8
Костромская область	44.2	48.9	54.0	54.8	55.8	56.1	58.1	61.7	62.3
Липецкая область	30.4	31.3	32.6	32.8	32.1	30.9	29.3	33.2	31.0
Московская область	61.0	64.9	65.8	65.3	65.5	66.7	68.3	68.8	...
Орловская область	30.7	33.2	33.2	33.2	32.3	30.1	28.8	28.0	27.3
Рязанская область	29.4	38.3	36.7	37.2	36.8	36.0	37.5	41.0	40.7
Смоленская область	43.7	47.2	54.7	55.3	57.2	60.3	64.2	65.9	68.5
Тамбовская область	29.4	29.8	29.1	28.1	24.9	22.9	22.0	22.1	20.1
Тверская область	39.1	46.2	54.5	53.6	55.8	59.5	60.3	68.3	68.4
Тульская область	35.3	36.5	34.2	34.0	34.1	33.8	35.2	37.5	35.9
Ярославская область	47.5	49.8	62.5	61.2	64.0	66.0	67.0	73.3	72.4

ПОГОЛОВЬЕ КРУПНОГО РОГАТОГО СКОТА
(в хозяйствах всех категорий; на конец года; тысяч голов)

	1985	1990	1995	1996	1997	1998	1999	2000	2001
Российская Федерация, млн. голов	59.6	57.0	39.7	35.1	31.5	28.5	28.0	27.3	26.9
Центральный федеральный округ	13879.8	13094.0	8624.6	7481.7	6613.6	5978.7	5819.4	5521.9	...
Курская область	1099.3	1057.1	666.6	564.7	482.1	422.3	416.0	387.7	389.4
Белгородская область	969.0	937.3	662.4	573.9	507.7	465.2	475.2	459.2	470.7
Брянская область	888.7	874.1	565.1	465.9	387.8	358.6	354.9	329.3	325.3
Владимирская область	497.3	457.8	303.2	265.9	246.9	232.2	227.1	212.9	203.9
Воронежская область	1483.7	1389.3	996.5	856.1	757.8	687.8	673.4	638.8	615.3
Ивановская область	424.8	390.7	255.5	230.8	209.2	190.8	186.4	174.3	163.0
Калужская область	586.1	545.0	361.4	314.0	271.1	236.0	225.0	214.0	210.5
Костромская область	343.1	339.7	254.3	229.6	215.1	193.0	185.6	172.4	165.3
Липецкая область	707.5	671.7	476.5	403.0	355.3	333.2	335.3	332.3	334.1
Московская область	1285.6	1218.2	742.6	660.1	603.1	567.6	556.8	531.7	...
Орловская область	744.4	718.1	420.8	353.7	300.4	268.3	272.6	270.2	277.0
Рязанская область	970.8	883.3	565.7	485.0	432.7	386.9	375.1	361.7	351.6
Смоленская область	794.0	766.1	474.9	415.2	362.5	318.6	299.6	283.5	272.0
Тамбовская область	826.1	772.2	489.8	392.2	330.2	294.1	281.2	260.6	260.1
Тверская область	976.8	900.6	571.1	530.9	472.0	417.3	389.5	366.2	353.8
Тульская область	750.9	677.1	459.3	406.7	367.3	322.2	294.3	266.7	249.2
Ярославская область	531.7	495.7	358.9	334.0	312.4	284.6	271.4	260.4	257.4

продолжение

в том числе коровы

	1985	1990	1995	1996	1997	1998	1999	2000	2001
Российская Федерация,									
млн. голов	21.6	20.5	17.4	15.9	14.5	13.5	13.1	12.7	12.3
Центральный									
федеральный округ	5368.2	4921.9	3984.6	3564.0	3246.9	2972.1	2851.6	2680.5	...
Курская область	385.6	355.4	298.7	264.2	239.0	217.0	208.0	193.5	190.7
Белгородская область	345.2	328.0	276.5	253.0	239.4	226.2	223.6	214.0	203.1
Брянская область	349.9	300.9	271.2	238.1	209.6	195.5	192.5	180.3	176.2
Владимирская область	194.8	175.4	137.0	124.5	117.1	110.8	106.3	98.7	92.6
Воронежская область	558.5	515.3	459.2	408.1	369.8	332.1	324.5	302.7	276.3
Ивановская область	171.0	154.4	121.8	111.0	102.4	95.6	90.0	84.1	77.2
Калужская область	235.2	214.4	171.8	152.5	135.5	120.2	113.7	106.9	103.2
Костромская область	145.1	141.0	122.1	111.8	104.9	95.5	91.0	84.6	80.1
Липецкая область	258.5	250.8	210.3	183.1	163.1	151.1	147.2	141.1	135.9
Московская область	543.0	500.9	337.6	307.3	284.7	265.3	256.1	245.5	...
Орловская область	255.6	234.3	179.4	153.0	134.9	123.3	120.6	117.3	114.9
Рязанская область	356.2	335.1	261.0	229.5	206.8	187.3	180.6	171.8	164.7
Смоленская область	334.4	291.4	239.8	221.5	198.5	182.8	171.9	161.4	153.5
Тамбовская область	327.3	301.8	232.2	189.2	171.5	154.1	145.1	133.2	127.0
Тверская область	410.4	364.5	284.5	266.3	241.5	216.0	201.0	185.6	175.2
Тульская область	273.7	250.8	214.5	194.5	182.3	162.8	149.3	135.5	123.2
Ярославская область	223.8	207.5	167.0	156.4	145.9	136.3	130.2	124.3	119.1

ПОГОЛОВЬЕ СВИНЕЙ

(в хозяйствах всех категорий; на конец года; тысяч голов)

	1985	1990	1995	1996	1997	1998	1999	2000	2001
Российская Федерация, млн. голов	39.0	38.3	22.6	19.1	17.3	17.2	18.3	15.7	15.9
Центральный федеральный округ	9859.4	9440.5	5411.7	4368.0	3809.3	3766.7	3854.3	3163.5	...
Курская область	1035.9	895.0	507.7	441.9	382.7	352.6	377.9	344.4	339.0
Белгородская область	1083.6	984.2	672.2	549.1	464.6	490.1	544.4	469.2	490.4
Брянская область	675.4	597.0	373.2	307.2	245.7	218.6	210.7	170.8	169.7
Владимирская область	196.3	257.0	163.5	104.0	83.0	79.8	103.1	113.4	117.0
Воронежская область	1696.6	1569.2	723.4	593.1	563.4	571.5	563.0	438.3	461.0
Ивановская область	285.7	237.6	115.1	92.9	79.8	67.7	50.2	38.6	34.0
Калужская область	209.6	213.2	153.0	125.5	100.7	90.0	86.7	67.6	64.9
Костромская область	120.3	139.3	93.2	80.8	76.3	69.1	66.2	57.5	51.1
Липецкая область	675.5	654.4	364.0	258.4	239.9	270.5	293.9	230.8	231.0
Московская область	728.2	755.2	468.5	301.8	252.9	247.3	248.0	179.2	...
Орловская область	476.5	498.9	320.5	282.1	250.1	256.3	297.6	269.7	302.0
Рязанская область	352.9	395.3	189.8	140.5	128.1	135.2	140.4	107.2	109.2
Смоленская область	362.3	388.8	231.0	211.2	166.6	139.4	143.3	122.4	122.1
Тамбовская область	981.4	887.7	368.4	295.8	274.9	295.7	280.6	203.4	215.0
Тверская область	374.7	355.7	239.4	214.4	188.6	175.4	167.2	139.1	135.8
Тульская область	440.3	439.0	293.8	265.6	228.2	223.5	211.7	165.6	152.6
Ярославская область	164.2	173.0	135.0	103.7	83.8	84.0	69.4	46.2	48.2

ВАЛОВОЙ СБОР ЗЕРНА (в весе после доработки)
(в хозяйствах всех категорий; тысяч тонн)

	В сред- нем за 1981- 1985	В сред- нем за 1986- 1990	1995	1996	1997	1998	1999	2000	2001
Российская Федерация, млн. тонн	92.0	104.3	63.4	69.3	88.6	47.9	54.7	65.5	85.0
Центральный федераль- ный округ, млн. тонн	16.6	22.4	11.6	13.5	16.3	10.9	8.4	11.1	14.0
Курская область	1727.5	2445.2	1394.7	1370.3	1660.4	1205.7	1176.2	1400.6	1573.0
Белгородская область	1407.8	2099.2	912.3	1173.3	1487.7	1125.7	1049.1	1347.0	1732.8
Брянская область	735.6	1018.7	606.5	485.4	645.3	433.1	306.8	395.7	452.7
Владимирская область	441.1	489.6	268.7	268.9	317.8	186.0	109.1	233.8	236.6
Воронежская область	2305.1	3638.2	1456.2	1997.3	2808.4	1669.8	1333.7	1720.7	2462.9
Ивановская область	335.0	390.1	265.4	272.8	274.6	132.6	54.5	169.0	165.4
Калужская область	435.7	540.0	311.9	326.6	298.2	144.2	89.8	147.0	148.1
Костромская область	292.7	278.3	195.4	227.1	205.2	116.6	76.6	147.4	143.4
Липецкая область	1158.7	1827.3	892.6	990.8	1465.1	1151.9	936.9	921.6	1402.6
Московская область	677.0	734.5	361.7	441.2	460.2	260.8	126.4	341.4	305.0
Орловская область	1155.3	1794.2	1164.0	1170.6	1377.7	1104.5	911.4	1397.6	1613.8
Рязанская область	1160.9	1640.9	731.0	1056.1	1231.8	709.7	549.9	689.1	823.9
Смоленская область	724.9	712.1	430.7	468.7	434.8	188.6	151.6	189.0	195.0
Тамбовская область	1681.8	2195.8	892.4	1279.8	1831.6	1320.0	897.1	1025.6	1521.4
Тверская область	733.5	704.8	390.8	465.1	373.1	252.2	72.9	174.5	206.4
Тульская область	1299.5	1596.1	1151.2	1246.0	1164.5	782.6	530.4	641.5	809.3
Ярославская область	344.2	301.0	211.1	239.3	222.7	141.6	53.5	153.7	172.1

ВАЛОВОЙ СБОР САХАРНОЙ СВЕКЛЫ (фабричной)
(в хозяйствах всех категорий; тысяч тонн)

	В сред- нем за 1981- 1985	В сред- нем за 1986- 1990	1995	1996	1997	1998	1999	2000	2001
Российская Федерация, млн. тонн	25.1	33.2	19.1	16.2	13.9	10.8	15.2	14.1	14.5
Центральный федераль- ный округ, млн. тонн	13.8	20.3	10.2	8.0	6.6	5.9	7.4	7.5	7.6
Курская область	3295.8	4597.8	1930.8	1430.5	1074.6	742.2	893.0	1063.7	837.5
Белгородская область	3193.5	4175.0	2579.7	2040.3	1899.7	1602.7	1573.2	1843.3	1828.6
Брянская область	152.6	163.8	61.4	58.4	51.7	39.1	19.6	38.1	47.9
Владимирская область	-	-	-	-	-	-	-	-	-
Воронежская область	2592.5	4787.2	2834.5	2124.2	1762.7	1716.2	2536.6	2149.7	2169.6
Ивановская область	-	-	-	-	-	-	-	-	-
Калужская область	-	-	-	-	-	-	-	0.3	0.1
Костромская область	-	-	-	-	-	-	-	-	-
Липецкая область	1448.4	2182.4	1022.7	826.7	645.1	691.1	864.4	953.2	1116.4
Московская область	-	-	-	-	-	-	-	-	-
Орловская область	814.8	1099.4	482.9	367.7	199.0	207.8	195.3	363.7	321.4
Рязанская область	444.3	441.8	145.9	143.1	97.5	107.4	140.6	150.1	149.3
Смоленская область	-	-	-	-	-	-	-	-	-
Тамбовская область	1339.9	2264.5	878.6	769.7	657.3	622.1	979.4	784.3	919.9
Тверская область	-	-	-	-	-	-	-	-	-
Тульская область	524.1	578.6	240.6	217.0	164.7	159.0	172.0	139.7	174.0
Ярославская область	-	-	-	-	-	-	-	-	-

ВАЛОВОЙ СБОР КАРТОФЕЛЯ
(в хозяйствах всех категорий; тысяч тонн)

	В сред- нем за 1981- 1985	В сред- нем за 1986- 1990	1995	1996	1997	1998	1999	2000	2001
Российская Федерация, млн. тонн	38.4	35.9	39.9	38.7	37.0	31.4	31.3	34.0	34.8
Центральный федераль- ный округ, млн. тонн	14.3	12.6	12.6	12.6	10.4	9.7	8.7	11.2	9.6
Курская область	1059.4	793.0	913.6	1054.6	876.8	947.8	595.2	1097.6	1003.8
Белгородская область	471.6	421.6	452.1	634.0	630.7	569.7	403.0	586.9	537.6
Брянская область	1952.8	1940.6	1275.7	1403.8	922.8	1161.2	745.4	1022.4	935.7
Владимирская область	681.0	577.8	792.3	767.7	509.1	527.7	546.5	581.0	287.5
Воронежская область	787.8	630.9	451.2	417.4	742.6	668.1	568.3	1146.5	845.7
Ивановская область	352.5	346.2	343.1	334.9	224.4	163.6	235.4	335.6	157.3
Калужская область	799.5	678.6	657.8	575.7	362.8	449.4	449.8	451.0	367.2
Костромская область	317.1	313.2	356.4	325.5	330.4	272.3	297.8	298.9	271.8
Липецкая область	521.0	601.4	663.7	625.6	599.9	577.8	490.8	564.3	550.8
Московская область	1550.5	1515.7	1335.1	1711.7	1288.5	947.6	968.3	1043.2	771.8
Орловская область	656.5	698.9	677.7	685.2	507.5	622.1	456.5	924.7	720.6
Рязанская область	1225.8	993.9	752.8	800.7	718.1	526.5	554.4	636.5	530.3
Смоленская область	1087.3	744.5	807.5	743.8	496.7	216.9	436.8	351.2	406.2
Тамбовская область	561.7	531.2	691.8	535.4	464.4	415.3	449.1	539.2	642.0
Тверская область	1001.5	779.5	778.5	649.5	540.2	587.9	605.1	627.2	604.5
Тульская область	790.9	688.9	1224.7	966.8	755.4	750.2	576.6	698.7	688.9
Ярославская область	484.6	393.1	408.9	394.3	411.4	307.0	326.4	353.3	332.1

ВАЛОВОЙ СБОР ОВОЩЕЙ
(в хозяйствах всех категорий; тысяч тонн)

	В сред- нем за 1981- 1985	В сред- нем за 1986- 1990	1995	1996	1997	1998	1999	2000	2001
Российская Федерация, млн. тонн	12.1	11.2	11.3	10.7	11.1	10.5	12.3	12.5	13.1
Центральный федеральный округ	3168.1	2952.7	3085.8	3233.9	3069.9	2932.2	3292.5	3466.7	3305.9
Курская область	183.3	170.9	132.6	148.2	150.3	160.0	164.3	168.8	158.7
Белгородская область	171.8	198.6	127.3	143.7	164.1	153.1	158.8	170.9	164.4
Брянская область	175.7	174.5	131.5	150.3	189.3	196.5	203.5	218.1	195.0
Владимирская область	113.1	107.9	283.5	227.4	203.8	213.6	247.2	224.5	164.4
Воронежская область	282.3	271.7	192.1	172.6	178.3	189.6	195.4	217.5	215.7
Ивановская область	77.5	78.7	92.3	108.4	68.2	53.7	94.8	95.4	72.4
Калужская область	95.0	78.5	114.5	93.6	97.8	109.1	116.7	121.6	118.8
Костромская область	50.2	44.9	158.3	132.9	135.5	130.6	139.3	165.1	159.7
Липецкая область	132.0	139.9	170.4	169.3	142.1	155.8	124.2	133.4	138.0
Московская область	949.7	906.1	494.1	595.4	517.9	489.1	548.7	681.8	618.4
Орловская область	88.4	80.9	83.5	89.3	80.1	92.0	79.8	92.6	82.3
Рязанская область	173.6	129.2	148.7	203.6	249.1	174.0	166.3	175.4	177.0
Смоленская область	116.4	85.6	127.1	109.3	135.5	102.1	111.9	103.5	101.5
Тамбовская область	123.2	149.0	155.7	146.1	153.1	180.8	227.6	182.4	214.8
Тверская область	148.3	103.3	208.8	302.0	168.1	229.7	264.0	259.7	266.3
Тульская область	187.3	139.8	207.1	203.9	202.0	185.8	239.5	225.6	213.7
Ярославская область	100.3	93.2	258.2	238.0	234.9	116.8	210.5	230.4	244.8

ПРОИЗВОДСТВО СКОТА И ПТИЦЫ НА УБОЙ (в убойном весе)

(в хозяйствах всех категорий; тысяч тонн)

	В сред- нем за 1981- 1985	В сред- нем за 1986- 1990	1995	1996	1997	1998	1999	2000	2001
Российская Федерация, млн. тонн	8.1	9.4	5.8	5.3	4.9	4.7	4.3	4.4	4.5
Центральный федеральный округ	1873.4	2245.4	1275.4	1181.8	1022.2	1005.1	951.3	977.4	...
Курская область	128.6	154.6	88.3	84.9	79.4	85.2	77.4	79.7	74.4
Белгородская область	154.2	195.1	113.3	112.1	92.9	92.2	100.6	115.2	111.8
Брянская область	113.2	128.0	81.7	79.5	72.1	68.9	64.9	60.1	55.5
Владимирская область	65.9	81.9	51.8	45.8	37.0	35.4	33.6	38.3	39.5
Воронежская область	241.5	289.6	142.1	133.6	112.5	112.4	106.1	107.1	106.4
Ивановская область	56.8	74.5	39.7	31.2	28.0	28.6	26.7	26.4	25.7
Калужская область	57.8	76.4	58.6	51.5	43.8	43.1	39.7	40.7	41.2
Костромская область	44.2	49.5	37.7	36.6	32.9	34.1	28.0	28.3	28.2
Липецкая область	100.2	130.4	71.3	68.1	56.4	51.7	50.0	59.6	64.0
Московская область	232.4	267.2	138.9	118.8	91.9	87.1	82.4	84.4	...
Орловская область	81.7	103.4	60.0	62.4	59.3	56.1	55.5	58.5	56.9
Рязанская область	100.8	119.4	69.2	58.9	48.5	49.6	47.6	49.2	44.0
Смоленская область	96.6	97.5	56.4	51.2	46.3	41.9	35.1	34.5	33.0
Тамбовская область	116.2	152.5	89.0	77.3	67.7	65.8	62.1	60.1	56.2
Тверская область	107.9	122.2	64.7	64.1	57.9	57.8	48.8	44.7	43.7
Тульская область	118.4	137.1	70.3	67.2	59.6	59.8	58.8	58.4	59.2
Ярославская область	57.0	66.3	42.4	38.6	36.0	35.4	34.0	32.1	29.9

ПРОИЗВОДСТВО МОЛОКА

(в хозяйствах всех категорий; тысяч тонн)

	В сред- нем за 1981- 1985	В сред- нем за 1986- 1990	1995	1996	1997	1998	1999	2000	2001
Российская Федерация, млн. тонн	48.7	54.2	39.2	35.8	34.1	33.3	32.3	32.3	32.9
Центральный федераль- ный округ, млн. тонн	13.0	14.3	9.7	8.6	8.0	7.8	7.6	7.6	7.7
Курская область	973.6	965.3	663.0	562.0	498.6	466.8	462.0	441.8	445.5
Белгородская область	837.6	966.2	779.6	674.8	610.4	604.2	622.8	604.8	677.6
Брянская область	753.3	799.9	648.0	551.0	501.4	507.9	505.3	482.0	483.5
Владимирская область	482.2	532.1	372.3	359.3	344.0	356.2	355.7	357.3	350.2
Воронежская область	1375.5	1499.1	984.2	863.3	770.4	784.7	782.2	758.8	762.0
Ивановская область	353.1	402.3	325.6	296.3	272.1	257.3	234.8	234.1	238.0
Калужская область	535.2	610.0	424.8	377.5	346.2	323.8	304.6	301.4	299.1
Костромская область	341.7	355.5	304.9	289.2	278.6	263.2	234.4	233.2	235.9
Липецкая область	595.8	698.7	494.9	418.2	369.1	375.8	393.7	390.1	393.1
Московская область	1728.9	2014.3	976.6	903.9	886.7	910.4	959.7	1024.9	1020.0
Орловская область	604.5	716.5	454.6	380.7	341.5	325.3	330.3	338.0	336.3
Рязанская область	828.0	1007.6	611.4	501.3	485.5	480.6	467.7	462.0	448.9
Смоленская область	781.3	787.5	589.0	544.7	505.4	475.0	434.8	433.9	441.7
Тамбовская область	723.1	828.1	467.1	374.1	346.2	355.0	347.6	313.7	351.5
Тверская область	844.7	870.5	625.3	618.4	563.5	550.6	489.1	484.0	476.6
Тульская область	682.3	748.3	527.1	476.9	426.7	398.1	364.0	344.2	336.6
Ярославская область	510.2	517.7	417.3	425.2	405.0	354.4	341.8	351.6	368.6

СТРОИТЕЛЬСТВО

ОБЪЕМ РАБОТ, ВЫПОЛНЕННЫХ ПО ДОГОВОРАМ СТРОИТЕЛЬНОГО ПОДРЯДА
(в фактически действовавших ценах; миллиардов рублей;
с 1998 г. – миллионов рублей)

	1990	1995	1996	1997	1998	1999	2000	2001
Российская Федерация,								
трлн. руб., с 1998 г. –								
млрд.руб.	121.8	153.4	225.8	242.6	240.9	329.9	530.3	737.5
Центральный								
федеральный округ	26.8	43765.1	60602.8	62124.5	67514.6	96154.6	149572.3	...
Курская область	1.0	1006.0	1177.6	1489.0	1728.1	2025.6	2329.2	3284.8
Белгородская область	1.3	1333.2	1514.6	1407.2	2139.2	3338.7	4727.1	4997.2
Брянская область	0.9	1022.7	1044.2	1008.0	909.8	1370.2	2217.7	2290.7
Владимирская область	0.8	898.3	945.0	922.3	1036.0	1385.4	2861.6	2950.7
Воронежская область	1.4	1496.7	2344.7	2071.8	2039.2	3185.8	4082.5	4420.7
Ивановская область	0.7	530.9	434.0	479.1	604.4	794.9	1321.3	1441.3
Калужская область	0.7	944.1	928.6	1170.9	1318.8	1738.3	2509.6	3374.0
Костромская область	0.9	668.1	683.8	847.5	887.4	1304.6	1823.2	1793.6
Липецкая область	1.0	1279.2	1766.3	1448.6	1528.7	1888.4	3069.9	3328.5
г. Москва	8.3	21398.6	33311.8	34157.3	35770.0	52862.2	82432.5	101855.5
Московская область	3.3	6028.3	8111.6	9795.9	11182.0	14228.5	21608.7	...
Орловская область	0.6	700.9	866.4	929.6	1117.1	1781.1	2353.3	2925.8
Рязанская область	0.9	1257.1	1284.5	1118.5	1288.0	1761.5	2807.0	4066.4
Смоленская область	1.1	642.9	742.3	746.8	760.5	1451.1	3621.4	...
Тамбовская область	0.8	706.1	858.0	790.1	845.1	1085.3	1512.2	2006.5
Тверская область	1.0	1186.4	1276.6	1073.0	1237.1	1616.8	2822.8	3901.5
Тульская область	1.2	1245.8	1644.0	1152.2	1282.5	1965.6	3570.7	4232.0
Ярославская область	0.9	1419.8	1668.8	1516.7	1840.7	2370.6	3901.6	4897.5

ВВОД В ДЕЙСТВИЕ ЖИЛЫХ ДОМОВ
(тысяч квадратных метров общей площади)

	1980	1985	1990	1995	1996	1997	1998	1999	2000	2001
Российская Федерация, млн. м ²	59.4	62.6	61.7	41.0	34.3	32.7	30.7	32.0	30.3	31.1
Центральный федеральный округ	15022	14928	13994	10594	10224	10151	9903	10465	10181	10507
Курская область	434	548	450	292	253	161	223	238	176	193
Белгородская область	564	692	717	818	816	759	767	779	704	595
Брянская область	497	605	633	362	253	254	263	277	225	237
Владимирская область	709	724	629	352	295	281	286	291	281	246
Воронежская область	689	868	940	697	621	621	540	553	569	585
Ивановская область	515	524	499	207	154	174	127	163	106	92
Калужская область	440	495	581	319	202	312	201	225	178	194
Костромская область	369	391	362	162	162	146	138	149	157	185
Липецкая область	476	518	575	340	307	210	229	289	321	388
г. Москва	3916	3077	2257	2548	2856	3083	3113	3052	3342	3694
Московская область	2534	2382	2380	2350	2374	2618	2613	2729	2611	2717
Орловская область	330	343	467	216	221	148	142	360	245	246
Рязанская область	464	513	476	359	268	203	218	255	255	184
Смоленская область	554	606	572	306	309	218	124	155	170	180
Тамбовская область	482	436	448	328	284	192	207	195	241	221
Тверская область	710	781	761	391	334	277	260	292	218	259
Тульская область	658	725	576	259	282	271	220	242	251	128
Ярославская область	681	700	671	288	233	223	232	221	131	163

ТРАНСПОРТ
ГРУЗОБОРОТ
АВТОМОБИЛЬНОГО ТРАНСПОРТА ОТРАСЛЕЙ ЭКОНОМИКИ ¹⁾
(миллионов тонно-километров)

	1985	1990	1995	1996	1997	1998	1999	2000	2001
Российская Федерация, млрд. т.км ²⁾	265.0	299.4	156.5	147.0	137.1	120.3	130.3	138.6	137.8
Центральный федеральный округ	52333	61339	30647	23608	21740	18861	21816	21091	...
Курская область	2622	2987	1988	1306	1005	911	899	867	1112
Белгородская область	3243	4065	2086	1667	1500	1479	1586	1435	1537
Брянская область	2620	3617	1691	1228	1129	902	859	866	993
Владимирская область	2312	2873	1345	1005	886	933	907	860	823
Воронежская область	4038	4962	2340	2326	1656	1418	1567	1741	1919
Ивановская область	2226	2314	631	704	454	368	383	395	512
Калужская область	1337	1465	891	679	704	545	528	580	429
Костромская область	1369	1618	755	609	857	747	812	701	1069
Липецкая область	2118	2608	1504	1360	1062	1013	1051	1025	966
г. Москва	6342	6263	2964	2451	2114	1853	2160	2414	2314
Московская область	7248	8644	4400	2707	4634	3372	5128	4687	...
Орловская область	1887	2357	779	758	808	677	874	831	518
Рязанская область	2280	2585	1646	996	766	961	964	792	413
Смоленская область	2764	3334	946	876	717	603	936	800	1102
Тамбовская область	2328	2713	1661	750	484	382	370	350	488
Тверская область	3026	3742	2122	1931	983	911	1010	914	1422
Тульская область	2621	2870	1632	1247	934	762	858	850	650
Ярославская область	1952	2322	1266	1008	1047	1024	924	984	1135

¹⁾ С 1995г. - включая оценку грузооборота, выполненного предпринимателями (физическими лицами) - владельцами грузовых автомобилей, занимающимися коммерческими автоперевозками

²⁾ В итог по Российской Федерации включены данные по организациям, грузооборот по которым не распределен по регионам; с 1996г. - с учетом оценки грузооборота, выполненного автомобильным транспортом без лицензии (неформальная деятельность)

**ПАССАЖИРООБОРОТ
АВТОБУСОВ ОБЩЕГО ПОЛЬЗОВАНИЯ**
(миллионов пассажиро-километров)

	1985	1990	1995	1996	1997	1998	1999	2000	2001
Российская Федерация, млрд. пасс.-км	240.3	262.2 ¹⁾	188.2	181.3	179.2	171.6	171.8 ²⁾	164.4 ²⁾	171.5
Центральный федеральный округ	55372	61350	53430	51149	50738	49497	49013	44410	...
Курская область	1832	2071	1108	1324	1308	1268	1211	1156	1151
Белгородская область	2864	2973	2119	2045	1973	2198	2423	2626	2667
Брянская область	2036	2247	1989	2049	2141	1937	1964	1595	1708
Владимирская область	2112	2361	1587	1426	1421	1302	1307	1128	1195
Воронежская область	3025	3593	3129	2810	3154	2994	2767	2621	2593
Ивановская область	1853	2135	1417	1379	1405	1395	1216	1068	878
Калужская область	1519	1627	1456	2143	1960	2081	1709	1446	992
Костромская область	1193	1442	1400	1319	1937	1514	1298	1301	1356
Липецкая область	2039	2112	2070	2990	3168	3310	3194	3660	3029
г. Москва	11715	13161	14269	10633	10464	9794	10508	8436	8977
Московская область	10841	12811	10400	9369	7829	8535	9218	7679	...
Орловская область	1458	1377	1076	1192	1364	1489	1458	1449	1379
Рязанская область	1562	1800	2154	1948	2154	2010	2012	1730	2835
Смоленская область	1580	1718	854	784	876	854	628	647	1195
Тамбовская область	2293	2221	1826	1915	1926	1847	1646	1684	1763
Тверская область	1824	2002	1539	2468	2578	2561	2449	2446	2498
Тульская область	2927	3303	3141	3347	3280	2720	2024	1897	2071
Ярославская область	2699	2396	1896	2008	1800	1688	1981	1845	1785

¹⁾ В итог по РФ включены данные по организациям, пассажирооборот по которым не распределен по регионам

²⁾ Кроме того, пассажирооборот автобусов, находящихся в собственности физических лиц, привлеченных к работе на маршрутах общего пользования, в 1999 г. составил 5834 млн. пассажиро-километров, в 2000г. -7500 млн. пассажиро-километров

ТОРГОВЛЯ

ОБОРОТ РОЗНИЧНОЙ ТОРГОВЛИ¹⁾

(миллиардов рублей; с 1998 г. - миллионов рублей)

	1980	1985	1990	1995	1996
Российская Федерация	136.0	169.0	253.0	511852	727056
Центральный федеральный округ	40.3	47.1	72.5	194841	284943
Курская область	1.0	1.2	1.9	2864	3830
Белгородская область	1.0	1.3	1.9	3857	5781
Брянская область	1.1	1.3	2.3	3419	4346
Владимирская область	1.4	1.6	2.4	3551	4933
Воронежская область	1.9	2.3	3.6	6184	9025
Ивановская область	1.1	1.3	2.0	2652	3405
Калужская область	0.8	0.9	1.4	3733	4131
Костромская область	0.7	0.8	1.2	2314	2718
Липецкая область	0.9	1.1	1.9	3061	5082
г. Москва	17.0	20.1	30.3	119302	183138
Московская область	5.5	6.1	9.4	18905	25015
Орловская область	0.7	0.8	1.2	2597	3741
Рязанская область	1.1	1.3	1.9	2781	3968
Смоленская область	0.9	1.1	1.7	3219	3969
Тамбовская область	1.0	1.1	1.9	2815	3963
Тверская область	1.4	1.6	2.4	3912	5192
Тульская область	1.6	1.8	2.8	4614	6226
Ярославская область	1.2	1.4	2.3	5061	6480

продолжение

	1997 ²⁾	1998 ²⁾	1999 ²⁾	2000 ²⁾	2001 ²⁾
Российская Федерация	849939	1033387	1767217	2306674	3005000
Центральный федеральный округ	335611	429931	753731	996920	1278535
Курская область	4949	5968	10353	12454	15090
Белгородская область	6054	7344	12588	17781	20860
Брянская область	4417	4747	7780	11184	13711
Владимирская область	5412	6245	9946	11660	14561
Воронежская область	11226	13575	20205	28483	38019
Ивановская область	3982	3955	5651	7936	9638
Калужская область	4070	4883	7586	9293	12059
Костромская область	2946	3194	5220	6921	8376
Липецкая область	5538	6849	11844	16404	19385
г. Москва	220754	290148	512946	682439	886390
Московская область	29341	39577	75356	99277	122302
Орловская область	3923	4642	7684	9536	12091
Рязанская область	4603	5196	8860	11193	14751
Смоленская область	4477	5583	11089	14875	19361
Тамбовская область	4950	6243	10720	13795	17011
Тверская область	5437	6570	11707	14533	18047
Тульская область	6915	7622	12349	15013	19219
Ярославская область	6617	7590	11847	14143	17664

¹⁾ Данные за 1996-1998 гг. - расчетные

²⁾ Оборот розничной торговли приведен включая организации ГУТ МО

**ИНДЕКСЫ ФИЗИЧЕСКОГО ОБЪЕМА
ОБОРОТА РОЗНИЧНОЙ ТОРГОВЛИ**

(в сопоставимых ценах; в процентах к предыдущему году)

	1995	1996	1997	1998	1999	2000	2001
Российская Федерация	93.6	97.2	103.8	96.7	92.3	108.7	110.8
Центральный федеральный округ	105.7	107.8
Курская область	72.7	91.3	114.9	96.0	88.7	97.8	101.8
Белгородская область	87.9	103.0	93.3	97.4	89.0	103.2	100.7
Брянская область	72.8	85.8	89.6	84.7	89.5	115.5	104.2
Владимирская область	75.2	94.9	100.1	91.8	85.4	99.0	107.0
Воронежская область	99.5	93.0	106.8	95.4	78.2	98.0	114.3
Ивановская область	95.2	89.3	104.4	79.3	75.0	116.8	104.0
Калужская область	87.7	74.7	88.5	94.2	78.4	102.4	110.3
Костромская область	93.5	83.0	97.2	87.9	92.6	108.8	103.5
Липецкая область	81.8	111.1	97.2	101.3	94.7	110.6	102.0
г. Москва	100.2	105.7	106.3	94.5	81.9	106.1	107.9
Московская область	102.6	79.5	102.8	100.1	110.7	110.2	104.0
Орловская область	77.5	102.1	94.6	96.5	90.7	105.7	108.7
Рязанская область	71.4	89.2	103.0	84.5	88.0	105.0	114.0
Смоленская область	91.2	86.7	101.5	98.2	105.8	107.1	110.0
Тамбовская область	81.2	92.7	109.4	99.9	92.0	103.4	106.3
Тверская область	79.4	91.6	94.4	97.9	78.7	93.0	86.0
Тульская область	82.7	91.8	99.3	89.2	91.3	98.8	108.2
Ярославская область	89.4	90.6	91.8	91.5	83.9	102.1	107.8

ОБЩЕСТВЕННОЕ ПИТАНИЕ

ОБОРОТ ОБЩЕСТВЕННОГО ПИТАНИЯ
(миллиардов рублей; с 1998г. - миллионов рублей)

	1990	1995	1996	1997	1998	1999	2000	2001
Российская Федерация	20.2	19005	27405	30690	35864	60060	80662	112800
Центральный федеральный округ	5.2	5348	7785	8895	11288	20228	27111	...
Курская область	0.1	169	195	232	243	355	421	482
Белгородская область	0.1	201	285	353	393	549	622	805
Брянская область	0.2	181	242	235	263	356	470	618
Владимирская область	0.2	170	199	200	237	393	451	611
Воронежская область	0.2	226	220	300	335	476	611	826
Ивановская область	0.2	134	131	140	147	245	296	448
Калужская область	0.1	99	130	107	121	172	221	271
Костромская область	0.1	98	112	121	134	196	245	324
Липецкая область	0.2	171	323	224	257	445	613	809
г. Москва	2.1	2193	3804	4633	6462	12144	16954	23895
Московская область	0.6	638	934	1094	1262	2638	3397	...
Орловская область	0.1	100	147	157	176	295	388	503
Рязанская область	0.1	86	97	92	112	194	256	382
Смоленская область	0.1	138	151	150	166	282	383	520
Тамбовская область	0.1	122	132	149	182	263	305	381
Тверская область	0.2	172	184	191	225	342	417	521
Тульская область	0.3	237	248	258	279	426	477	549
Ярославская область	0.2	213	251	259	294	457	584	713

УСЛУГИ НАСЕЛЕНИЮ

ОБЪЕМ ПЛАТНЫХ УСЛУГ НАСЕЛЕНИЮ
 (миллиардов рублей; с 1998 г. - миллионов рублей)

	1990	1995	1996	1997	1998	1999	2000	2001
Российская Федерация, 1995- 1997 гг. – трлн. руб.; 1990, 1998-2001гг. – млрд. руб.	44.5	113.0	201.0	276.3	318.5	447.4	615.7	826.6
Центральный федеральный округ	12.5	35069	69876	106747	127343	187407	254275	335310
Курская область	0.3	554	960	1225	1226	1678	2075	3059
Белгородская область	0.3	733	1043	1539	1774	2239	3162	4726
Брянская область	0.4	901	1931	2479	1999	2676	3536	5026
Владимирская область	0.5	749	1165	1497	1565	2119	3095	4216
Воронежская область	0.5	1067	1724	2172	2541	3544	4936	7448
Ивановская область	0.3	622	1120	1501	1745	2097	2682	3265
Калужская область	0.3	529	964	1169	1279	1731	2321	3266
Костромская область	0.2	408	518	577	648	919	1263	1728
Липецкая область	0.2	511	785	1270	1505	1929	2736	3772
г. Москва	5.2	20179	45541	74508	90069	134534	180724	233723
Московская область	2.0	4608	7053	9752	12403	19880	28186	37608
Орловская область	0.2	371	607	759	837	1199	1665	2435
Рязанская область	0.3	570	790	917	1094	1688	2172	3330
Смоленская область	0.3	625	1115	1391	1516	1849	2495	3094
Тамбовская область	0.3	455	761	1090	1365	1830	2615	3844
Тверская область	0.4	636	1113	1357	1576	2077	2822	4062
Тульская область	0.4	695	1398	1640	1950	2568	3802	5054
Ярославская область	0.4	856	1288	1904	2251	2850	3988	5654

ИНВЕСТИЦИИ

ИНОСТРАННЫЕ ИНВЕСТИЦИИ В ЭКОНОМИКУ
(тысяч долларов США)

	1996		1997		1998	
	Посту- пило инвес- тиций - всего	в том числе прямые	Посту- пило инвес- тиций - всего	в том числе прямые	Посту- пило инвес- тиций - всего	в том числе прямые
Российская Федерация	6970317	2439759	12294734	5333403	11772988	3360768
Центральный федеральный округ	5118499	1536916	8869342	4313218	7148189	1650838
Курская область	1766	1766	1294	1294	13852	13452
Белгородская область	173	173	122048	270	156068	4649
Брянская область	3716	3716	1821	1821	596	81
Владимирская область	11334	11334	20632	14769	198859	39177
Воронежская область	21316	18216	1109	812	3953	1941
Ивановская область	545	0	5486	4653	120	120
Калужская область	1268	1072	994	674	65447	65181
Костромская область	460	460	30	30	1875	1874
Липецкая область	5670	5670	3810	523	14757	6396
г. Москва	4562623	1031888	8475664	4117916	5860016	803255
Московская область	413051	413001	74475	72112	708697	637083
Орловская область	19764	19764	39662	39662	33043	33043
Рязанская область	1046	1046	10581	10581	4871	4094
Смоленская область	4682	4043	45123	683	26629	157
Тамбовская область	6	6	83	83	67	67
Тверская область	18311	217	6048	285	4920	4414
Тульская область	20811	20780	35649	34918	31453	29905
Ярославская область	31957	3764	24833	12132	22966	5949

	продолжение			
	1999		2000	
	Поступило инвестиций - всего	в том числе прямые	Поступило инвестиций - всего	в том числе прямые
Российская Федерация	9560198	4259710	10958301	4429319
Центральный федеральный округ	3448617	1393237	4670981	1879409
Курская область	10815	10685	7501	7501
Белгородская область	45874	8390	35431	4539
Брянская область	2894	1383	6307	1520
Владимирская область	44460	38527	21319	10458
Воронежская область	18242	16510	20873	15338
Ивановская область	361	361	3260	3260
Калужская область	102938	92102	80735	74241
Костромская область	1884	1490	4732	4300
Липецкая область	12260	12150	1391	1241
г. Москва	2653760	787590	4037054	1472807
Московская область	443816	390022	290623	204938
Орловская область	17091	16936	42840	40396
Рязанская область	1340	1340	1336	1336
Смоленская область	9916	75	10902	42
Тамбовская область	3765	3357	9532	9532
Тверская область	4001	1953	7857	3824
Тульская область	35109	5735	81587	20467
Ярославская область	40091	4631	7701	3719

ИНВЕСТИЦИИ В ОСНОВНОЙ КАПИТАЛ

(в фактически действовавших ценах; миллиардов рублей;
с 1998 г. - миллионов рублей)

	1980	1985	1990	1995	1996	1997	1998	1999	2000	2001 ¹⁾
Российская Федерация, трлн. руб., с 1998г. - млрд.руб.	163.1	192.0	249.0	267.0	376.0	408.8	407.1	670.4	1165.2	1599.5
Центральный федеральный округ	35.8	43.5	55.3	64119	90280	100903	123763	195161	306176	...
Курская область	1.2	1.9	2.1	1398	2079	2770	2859	4181	5425	6323
Белгородская область	1.5	1.9	2.7	2676	3597	3912	5315	6995	9242	13496
Брянская область	1.1	1.3	1.9	1188	1374	1013	1263	1617	2615	3099
Владимирская область	1.4	1.6	1.9	1551	2115	2398	2131	3495	4852	6316
Воронежская область	2.0	2.3	3.2	2392	3532	3357	3725	5634	8405	10099
Ивановская область	1.0	1.1	1.4	760	932	949	1621	1064	2114	2413
Калужская область	1.0	1.2	1.5	1398	1685	1810	1799	2833	4201	6511
Костромская область	0.8	0.9	1.2	801	1278	1346	1649	3199	4635	4701
Липецкая область	1.2	1.6	1.9	1917	3393	2693	2443	3727	6192	8304
г. Москва	9.4	12.9	14.9	28484	43919	53359	65214	96064	156215	188258
Московская область	5.7	6.4	8.5	10913	13440	14151	20814	37124	54996	...
Орловская область	0.8	1.0	1.7	805	1358	1305	1588	3122	4881	5630
Рязанская область	1.2	1.4	2.0	1575	1702	1851	1812	2412	5924	10242
Смоленская область	1.6	1.4	2.2	936	1391	1136	1196	5139	6876	8776
Тамбовская область	1.1	1.5	1.6	835	1276	1274	1241	1894	2527	3518
Тверская область	1.5	1.7	2.2	2319	2319	2445	3349	6025	9555	10924
Тульская область	1.6	1.7	2.2	1928	2762	2540	2882	4579	9517	8060
Ярославская область	1.7	1.6	2.2	2243	2128	2594	2862	6057	8004	14486

¹⁾ Без досчета Госкомстата России на неформальную деятельность

**ИНДЕКСЫ ФИЗИЧЕСКОГО ОБЪЕМА ИНВЕСТИЦИЙ
В ОСНОВНОЙ КАПИТАЛ**

(в процентах к предыдущему году)

	1990	1995	1996	1997	1998	1999	2000	2001
Российская Федерация	100	90	82	95	88	105	117	109
Центральный федеральный округ	...	93	83	97	121	108	113	...
Курская область	99	96	78	118	95	101	89	100.4
Белгородская область	110	91	84	90	123	102	102	127
Брянская область	111	75	68	68	123	102	125	118
Владимирская область	104	96	77	93	86	115	104	103
Воронежская область	102	98	84	85	104	100.3	114	103
Ивановская область	100	74	71	88	143	52	144	91
Калужская область	101	91	73	90	90	110	101	103
Костромская область	105	78	81	87	111	144	115	90
Липецкая область	106	96	99.4	70	85	100.4	124	110
г. Москва	89	99	92	106	124	104	115	92
Московская область	101	85	70	93	150	113	121	...
Орловская область	109	89	95	84	107	131	119	100
Рязанская область	99	90	62	92	92	87	141	143
Смоленская область	98	83	88	71	95	2.8 р.	84	95
Тамбовская область	103	89	88	86	90	111	107	120
Тверская область	96	111	54	93	132	123	112	87
Тульская область	108	87	81	79	106	116	133	64
Ярославская область	100	77	73	100.7	104	117	90	146

ФИНАНСЫ

ДОХОДЫ КОНСОЛИДИРОВАННЫХ БЮДЖЕТОВ
СУБЪЕКТОВ РОССИЙСКОЙ ФЕДЕРАЦИИ ¹⁾

(миллиардов рублей; с 1998 г. – миллионов руб.)

	1995	1996	1997	1998	1999	2000	2001
Российская Федерация, трлн.руб. (с 1998г. – млрд.руб.)	241.0	334.9	433.4	413.4	660.8	1065.8	1316.0
Центральный федеральный округ	67849.5	89311.5	113692.5	106426.4	167070.8	310022.6	389941.6
Курская область	1446.7	2093.5	2650.2	2755.4	3980.4	4445.0	5370.5
Белгородская область	1737.9	2015.9	2405.1	2747.4	3811.5	5396.8	7224.5
Брянская область	1495.5	1752.7	1765.8	1695.4	2549.8	4178.0	6081.2
Владимирская область	1625.8	2478.3	3005.0	2697.7	3591.8	4784.7	7346.2
Воронежская область	2149.8	2964.5	3710.0	3825.5	5267.1	6323.1	9063.6
Ивановская область	1353.9	1854.5	2443.5	1722.5	2364.6	3483.5	5724.5
Калужская область	1263.8	1850.9	2092.6	2104.9	2333.0	5190.4	6641.0
Костромская область	1252.5	2123.2	2723.1	2078.3	2163.7	2601.1	3657.9
Липецкая область	1940.4	2757.8	3101.7	2909.5	4361.8	8503.9	7858.2
г. Москва	33521.6	40868.2	55154.9	50233.8	87690.5	195851.5	232713.9
Московская область	9841.2	13905.4	16160.9	16306.2	24875.3	35212.4	51133.4
Орловская область	1061.0	1397.3	2221.1	1769.3	3267.6	4480.5	5122.8
Рязанская область	1306.4	1825.4	2508.5	2246.3	2912.5	3953.5	6093.1
Смоленская область	1079.0	1439.8	1717.5	1836.1	2333.5	3822.6	5363.7
Тамбовская область	1205.8	1711.5	2013.6	1908.4	2309.9	3377.7	4932.5
Тверская область	1695.1	2513.1	3005.2	2954.6	3515.8	5451.4	7780.0
Тульская область	2000.2	2664.5	3008.2	2792.0	3998.2	6006.5	8481.8
Ярославская область	1872.9	3095.0	4005.6	3843.1	5743.8	6960.0	9352.8

¹⁾ По данным Госкомстата России (по предварительным данным Минфина России)

**РАСХОДЫ КОНСОЛИДИРОВАННЫХ БЮДЖЕТОВ
СУБЪЕКТОВ РОССИЙСКОЙ ФЕДЕРАЦИИ¹⁾**
(миллиардов рублей; с 1998 г. – миллионов руб.)

	1995	1996	1997	1998	1999	2000	2001
Российская Федерация, трлн. руб. (с 1998 г. – млрд. руб.)	247.0	351.9	468.1	422.4	653.8	1032.1	1314.4
Центральный федеральный округ	67999.9	90347.2	116144.6	107838.9	167333.2	283135.3	382423.8
Курская область	1471.5	2278.5	2800.5	2971.0	4088.5	4331.3	5314.2
Белгородская область	1742.3	2009.7	2457.5	2895.6	4507.8	5203.9	7545.7
Брянская область	1545.8	1833.9	1984.8	1654.5	2487.6	4152.3	5956.3
Владимирская область	1631.3	2582.8	3122.3	2780.6	3726.1	4626.4	7293.1
Воронежская область	2170.6	3144.4	3659.5	3943.7	5438.2	6598.7	9227.3
Ивановская область	1378.6	1934.6	2510.3	1800.3	2548.5	3321.1	5710.4
Калужская область	1273.9	1840.8	2322.0	2065.3	2388.5	5168.3	6694.0
Костромская область	1262.7	2281.8	2937.5	2212.3	2321.8	2637.3	3669.3
Липецкая область	1927.2	2774.3	3391.4	2990.3	4149.2	7602.5	8088.6
г. Москва	33414.9	40575.2	53251.2	50124.0	87289.4	173216.9	223815.0
Московская область	9812.0	14220.9	17174.2	17072.1	24172.4	32872.8	51601.9
Орловская область	1057.4	1391.5	2260.1	1857.6	3223.5	4426.6	5560.8
Рязанская область	1366.1	1858.9	2661.7	2194.6	2976.2	3878.3	5931.1
Смоленская область	1081.3	1440.9	1904.1	1868.4	2319.8	3832.0	5368.9
Тамбовская область	1219.5	1723.7	2132.0	1792.1	2438.7	3272.4	4870.7
Тверская область	1713.8	2308.9	3438.6	2908.4	3731.1	5502.7	7745.5
Тульская область	2010.6	2858.1	3764.1	2778.9	3713.1	5772.6	8603.9
Ярославская область	1920.4	3288.3	4372.8	3929.2	5812.8	6719.2	9427.0

¹⁾ По данным Госкомстата России (по предварительным данным Минфина России)

**КРЕДИТЫ, ПРЕДОСТАВЛЕННЫЕ ПРЕДПРИЯТИЯМ, ОРГАНИЗАЦИЯМ,
БАНКАМ И ФИЗИЧЕСКИМ ЛИЦАМ¹⁾**

(на конец года; миллиардов рублей; с 1998 г. – миллионов рублей)

	1993	1995	1996	1997	1998	1999	2000
Российская Федерация	30018.6	134507.5	276418.3	346712.7	421566.3	596812.0	956292.9
Центральный федеральный округ	6037.0	38201.9	133676.9	161272.9	372048.1	524188.2	821996.9
Курская область	65.0	107.9	122.0	148.6	142.5	250.4	401.3
Белгородская область	74.6	279.8	270.8	249.7	155.4	184.5	342.5
Брянская область	66.7	429.3	264.0	225.8	90.2	158.9	275.4
Владимирская область	31.3	95.3	50.5	48.3	31.1	53.8	112.1
Воронежская область	122.7	277.0	328.4	350.9	229.9	133.4	274.5
Ивановская область	111.4	765.7	152.3	128.2	61.1	65.2	141.5
Калужская область	47.5	205.0	154.8	171.8	79.2	62.7	129.0
Костромская область	59.0	208.4	109.5	66.8	23.8	31.6	50.7
Липецкая область	65.6	227.8	222.1	191.0	16.1	22.1	125.3
г. Москва	3610.0	27856.2	126251.2	153872.5	368469.0	518223.7	811856.3
Московская область	1162.7	4972.1	3542.0	4124.2	1414.2	3408.8	5814.2
Орловская область	62.1	121.1	81.1	104.8	33.7	32.2	58.0
Рязанская область	66.9	230.6	285.9	178.2	187.8	329.1	456.5
Смоленская область	66.5	235.6	100.4	82.6	37.5	70.0	192.2
Тамбовская область	44.6	117.8	65.6	48.3	27.7	39.0	82.3
Тверская область	140.4	1168.4	1084.1	721.6	614.2	435.5	319.1
Тульская область	103.1	488.6	348.4	341.4	275.6	409.6	638.3
Ярославская область	136.9	415.3	243.8	218.2	159.1	277.7	727.9

¹⁾ По данным Госкомстата России (по сведениям Банка России)

В рублях и иностранной валюте; с 1996 г. - без Внешэкономбанка; 1996, 1997 гг. - без долгосрочных кредитов на финансирование инвестиций в основной капитал; с 1998 г. - по методологии расчета, принятой Банком России в данном году, включая кредиты, предоставленные иностранным государствам.

**ПОСТУПЛЕНИЕ НАЛОГОВЫХ ПЛАТЕЖЕЙ И ДРУГИХ ДОХОДОВ
В БЮДЖЕТНУЮ СИСТЕМУ**

(миллиардов рублей; с 1998г. - миллионов рублей)

	1995		1996		1997	
	Всего	В % от общего объема поступ- лений	Всего	В % от общего объема поступ- лений	Всего	В % от общего объема поступ- лений
Российская Федерация, трлн.руб.	359.5	100	473.0	100	594.1	100
Центральный федераль- ный округ, трлн.руб.	110.0	30.6	154.0	32.6	198.9	33.5
Курская область	1829	0.5	2272	0.5	2664	0.5
Белгородская область	3010	0.8	2952	0.6	3331	0.6
Брянская область	1846	0.5	2150	0.5	2348	0.4
Владимирская область	2495	0.7	2932	0.6	3239	0.6
Воронежская область	3150	0.9	3907	0.8	4474	0.8
Ивановская область	1355	0.4	1570	0.4	1712	0.3
Калужская область	1600	0.5	1943	0.4	2295	0.4
Костромская область	1099	0.3	1252	0.3	1895	0.3
Липецкая область	3104	0.9	3098	0.7	3214	0.5
г. Москва	59265	16.8	93500	20.1	127753	21.8
Московская область	16294	4.6	20733	4.5	25984	4.4
Орловская область	1157	0.3	1530	0.3	1726	0.3
Рязанская область	2122	0.6	2472	0.5	3100	0.5
Смоленская область	1538	0.4	1868	0.4	2098	0.4
Тамбовская область	1297	0.4	1723	0.4	1815	0.3
Тверская область	2468	0.7	2850	0.6	3112	0.5
Тульская область	2826	0.8	3022	0.7	3326	0.6
Ярославская область	3536	1.0	4230	0.9	4782	0.8

	1998		1999		2000		продолжение 2001 ²⁾	
	Всего	В % от общего объема поступ- лений	Всего	В % от общего объема поступ- лений	Всего	В % от общего объема поступ- лений	Всего	В % от общего объема поступ- лений
Российская Федерация, млрд.руб.	564.6	100	1007.5	100	1437.4	100	1955.8	100
Центральный федераль- ный округ, млрд.руб.	190.3	33.7	309.4	30.7	521.7	36.3	702.3	35.9
Курская область	2650	0.5	4087	0.5	4963	0.3	7630	0.4
Белгородская область	3310	0.6	5332	0.6	7470	0.5	9181	0.5
Брянская область	1986	0.4	2944	0.3	3941	0.3	5491	0.3
Владимирская область	3069	0.6	4967	0.6	6965	0.5	9718	0.5
Воронежская область	4242	0.8	6711	0.7	8691	0.6	12319	0.6
Ивановская область	1542	0.3	2186	0.2	3210	0.2	4505	0.2
Калужская область	2208	0.4	3330	0.4	5629	0.4	7233	0.4
Костромская область	1877	0.4	2250	0.3	2951	0.2	4590	0.2
Липецкая область	2981	0.6	4984	0.6	9612	0.7	10731	0.5
г. Москва	120114	22.9	205171	23.0	356264	24.8	473520	24.2
Московская область	26859	5.1	35295	4.0	64447	4.5	80277	4.1
Орловская область	1690	0.3	3721	0.4	6397	0.4	8765	0.4
Рязанская область	3136	0.6	5028	0.6	6999	0.5	12831	0.7
Смоленская область	1892	0.4	2925	0.3	4762	0.3	7958	0.4
Тамбовская область	1750	0.3	2825	0.3	3846	0.3	4971	0.3
Тверская область	3225	0.6	4412	0.5	6418	0.4	11616	0.6
Тульская область	3410	0.6	5598	0.6	8094	0.6	11403	0.6
Ярославская область	4371	0.8	7647	0.9	11032	0.8	19530	1.0

²⁾ По оперативным данным МЧС России

СТРАХОВЫЕ ВЗНОСЫ И ВЫПЛАТЫ ¹⁾

	1995			1996		
	Число страховых организаций	Страховые взносы, млн. руб.	Страховые выплаты, млн. руб.	Число страховых организаций	Страховые взносы, млн. руб.	Страховые выплаты, млн. руб.
Российская Федерация	2217	23641092	17193749	2043	29056824	23385401
Центральный федеральный округ	798	10881015	7444920	750	14017859	11103958
Курская область	11	100832	81395	12	71224	54583
Белгородская область	11	60527	44350	12	83968	58017
Брянская область	10	30677	11688	10	38830	19627
Владимирская область	18	114316	90824	18	206053	173853
Воронежская область	18	97276	73123	17	129792	104576
Ивановская область	11	92055	71721	10	115423	92526
Калужская область	12	26350	16256	8	53146	34864
Костромская область	8	25640	13206	5	34454	21655
Липецкая область	12	136239	104673	11	203514	182898
г. Москва	547	9401910	6368704	517	11970317	9480726
Московская область	50	299770	209415	48	420338	318025
Орловская область	4	16840	9593	4	19786	10376
Рязанская область	18	63788	44423	17	104029	80056
Смоленская область	6	36877	26037	6	24857	12044
Тамбовская область	8	49293	46265	8	92450	100002
Тверская область	12	67366	33829	11	124075	87909
Тульская область	20	82712	55392	16	106675	86380
Ярославская область	22	178547	144026	20	218928	185841

продолжение

	1997			1998		
	Число страховых организаций	Страховые взносы, млн. руб.	Страховые выплаты, млн. руб.	Число страховых организаций	Страховые взносы, тыс. руб.	Страховые выплаты, тыс. руб.
Российская Федерация	1893	36570405	26911555	1465	43651932	33596553
Центральный федеральный округ	709	18573524	11936188	508	25108945	18123516
Курская область	10	38938	14786	8	31461	7687
Белгородская область	12	46384	23588	7	29516	14326
Брянская область	8	31076	16188	5	27028	9304
Владимирская область	11	239188	188518	11	231840	199181
Воронежская область	16	158435	124116	12	171429	140861
Ивановская область	9	130180	111069	7	121752	96141
Калужская область	7	61312	41756	7	70381	50107
Костромская область	6	44941	30061	4	54531	41422
Липецкая область	10	182728	156434	8	215214	183331
г. Москва	492	16036218	10000237	342	22357137	15997402
Московская область	48	849629	629911	39	979822	712809
Орловская область	4	23025	10582	4	34403	11927
Рязанская область	16	143123	110184	11	167813	135929
Смоленская область	6	22388	10661	3	22706	10618
Тамбовская область	7	85387	65181	6	92004	71564
Тверская область	8	117732	107105	6	49131	44962
Тульская область	16	138587	106736	11	146203	126333
Ярославская область	23	224253	189075	17	306574	269612

	окончание					
	1999			2000		
	Число страхо- вых ор- ганизаций	Страховые взносы, тыс. руб.	Страховые выплаты, тыс. руб.	Число страхо- вых ор- ганизаций	Страховые взносы, тыс. руб.	Страховые выплаты, тыс. руб.
Российская Федерация	1290	96695468	64589747	1141	170074051	138566012
Центральный федеральный округ	470	67120038	46176560	420	128690921	110107571
Курская область	7	36572	7611	7	53006	14625
Белгородская область	5	32200	12370	4	36631	11180
Брянская область	4	29941	8733	4	38597	8460
Владимирская область	8	272145	219443	6	446125	375893
Воронежская область	10	378788	318926	10	575008	464564
Ивановская область	5	231713	181408	3	369327	315671
Калужская область	3	33073	11001	3	40636	13368
Костромская область	4	50738	31824	3	40333	13041
Липецкая область	8	264709	223701	8	337988	292817
г. Москва	327	62433925	42733768	292	117213667	101403048
Московская область	38	2098301	1412077	32	7730892	5716582
Орловская область	4	26118	11613	3	46073	25901
Рязанская область	10	244486	205579	10	310406	266226
Смоленская область	3	30093	12348	2	25170	5056
Тамбовская область	6	112109	87420	6	159268	136111
Тверская область	7	77056	65721	6	126303	98016
Тульская область	9	243148	192208	10	366771	296612
Ярославская область	12	524923	440809	11	774720	650400

¹⁾ Данные приведены по учтенным страховым организациям, зарегистрированным на данной территории, осуществляющим прямое страхование

УДЕЛЬНЫЙ ВЕС УБЫТОЧНЫХ ПРЕДПРИЯТИЙ И ОРГАНИЗАЦИЙ ¹⁾
(в процентах от общего числа предприятий и организаций)

	1995	1996	1997	1998	1999	2000	2001
Российская Федерация	34.2	50.6	50.1	53.2	40.8	39.8	38.4
Центральный федеральный округ	30.8	48.0	47.5	48.5	37.6	37.4	36.7
Курская область	38.8	57.9	59.0	60.9	45.9	49.3	52.8
Белгородская область	22.3	45.9	50.4	50.2	37.1	39.1	43.0
Брянская область	39.2	61.9	63.7	63.0	51.8	52.6	50.3
Владимирская область	28.4	47.4	48.5	51.5	36.5	41.1	38.5
Воронежская область	30.9	51.4	51.9	51.7	36.7	39.4	40.7
Ивановская область	40.4	59.6	60.0	66.1	51.8	45.7	44.7
Калужская область	38.7	58.4	54.6	55.5	39.1	39.6	36.3
Костромская область	47.4	64.3	62.8	61.8	53.4	55.5	56.5
Липецкая область	33.9	56.7	51.7	55.1	37.4	33.0	38.5
г. Москва	17.0	27.9	24.0	33.2	27.6	18.9	17.7
Московская область	20.6	37.5	36.5	36.4	27.8	28.6	26.5
Орловская область	39.6	52.2	45.7	52.5	39.0	35.6	36.2
Рязанская область	40.7	57.5	60.4	61.2	41.3	41.5	39.4
Смоленская область	46.3	62.0	61.9	63.7	51.2	41.0	51.2
Тамбовская область	48.5	66.5	65.4	66.3	53.5	53.8	51.5
Тверская область	33.7	56.3	58.2	56.8	48.6	49.8	49.0
Тульская область	31.7	52.1	52.3	55.2	42.7	41.5	42.2
Ярославская область	23.5	44.7	44.5	48.1	35.4	37.2	33.0

¹⁾ По данным бухгалтерской отчетности

ЦЕНЫ

ИНДЕКС ПОТРЕБИТЕЛЬСКИХ ЦЕН

(декабрь к декабрю предыдущего года; 1995 г. – в разгах; с 1996 г. – в процентах)

	1995	1996	1997	1998	1999	2000	2001
Российская Федерация	2.3	121.8	111.0	184.4	136.5	120.2	118.6
Центральный федераль- ный округ	2.4	121.1	111.2	184.5	138.7	120.7	119.2
Курская область	2.5	120.0	114.3	171.5	146.6	119.1	122.9
Белгородская область	2.3	129.2	113.4	167.7	140.8	120.9	119.2
Брянская область	2.6	119.2	115.4	175.4	139.2	118.6	117.3
Владимирская область	2.4	117.5	110.9	172.3	135.8	118.1	120.5
Воронежская область	2.4	129.8	112.8	173.9	136.3	122.7	117.1
Ивановская область	2.4	124.4	109.4	176.3	139.0	116.6	119.9
Калужская область	2.6	120.5	110.4	173.7	132.7	118.6	119.6
Костромская область	2.5	121.0	110.0	172.4	135.0	121.4	119.7
Липецкая область	2.6	122.6	114.5	161.4	144.8	121.9	117.1
г. Москва	2.4	120.0	112.8	209.6	146.5	122.1	120.4
Московская область	2.1	118.6	107.5	182.5	134.1	121.8	121.8
Орловская область	2.4	120.6	106.7	167.9	139.3	119.0	116.7
Рязанская область	2.7	120.7	111.9	179.4	139.3	118.1	119.2
Смоленская область	2.4	119.1	113.2	176.7	144.7	123.0	116.6
Тамбовская область	2.4	125.6	112.8	169.9	145.1	120.3	115.5
Тверская область	2.3	120.2	113.8	171.1	139.2	121.9	119.0
Тульская область	2.3	122.4	110.7	169.4	139.4	121.7	117.0
Ярославская область	2.3	125.2	111.8	172.6	133.1	120.1	120.8

КРАТКИЙ ГЛОССАРИЙ

Актив - часть бухгалтерского баланса, которая характеризует размещение и использование средств, сгруппированных по их роли в процессе воспроизводства.

Материальные активы включают землю, здания и сооружения, машины и оборудование, арматуру и приспособления, товарные запасы, инвестиции, дебиторскую задолженность и наличные деньги.

К нематериальным активам относятся патенты, авторские права: активы, которые будут реализованы в достаточно отдаленном будущем.

Акцизы - разновидность косвенных налогов на товары и услуги предприятий, включаемых в цену или тариф. Объектом обложения является стоимость товаров и услуг, реализуемых на внутреннем и внешнем рынках. Плательщиками акцизов в бюджет являются производители товаров и услуг.

Бартер - один из видов товарообменных операций, не сопровождающийся наличными или безналичными расчетами в денежной форме.

Валовой региональный продукт (ВРП) - обобщающий показатель экономической деятельности региона. Представляет собой на стадии производства сумму добавленной стоимости отраслей экономики, а на стадии использования - стоимость товаров и услуг, предназначенных для конечного потребления, накопления и экспорта. Рассчитывается в текущих основных и рыночных ценах (номинальный ВРП). Для изучения динамики ВРП применяются постоянные цены. Реальный ВРП рассчитывается методом дефлятирования.

Валовой доход домашних хозяйств включает сумму денежного дохода домохозяйства и стоимость натуральных поступлений продуктов питания и предоставляемых в натуральном выражении дотаций и льгот.

Ввод в действие мощностей - пока-

затель мощности (производительности, вместимости, пропускной способности, площади, протяженности и т.д.), созданной в результате осуществления инвестиций в основной капитал. В формах статистического наблюдения ввод в действие производственных мощностей, объектов жилищно-гражданского назначения отражается после приемки их в эксплуатацию в установленном порядке, в фактически принятых размерах, указанных в актах приемки.

Ввод в действие основных фондов - стоимость законченных строительством и принятых в эксплуатацию в установленном порядке объектов строительства - зданий, сооружений, предприятий, пусковых комплексов, их очередей, а также оборудования, инструмента, инвентаря, многолетних насаждений, рабочего и продуктивного скота. В формах статистического наблюдения отражается одновременно с вводом в действие производственных мощностей и объектов жилищно-гражданского назначения на основании актов приемки законченных строительством объектов.

Величина прожиточного минимума - в соответствии с Федеральным законом «О прожиточном минимуме в Российской Федерации» представляет собой стоимостную оценку потребительской корзины, включающей минимальные наборы продуктов питания, непродовольственных товаров и услуг, необходимых для сохранения здоровья человека и обеспечения его жизнедеятельности, а также обязательные платежи и сборы. Потребительская корзина в целом по Российской Федерации установлена Федеральным законом «О потребительской корзине в целом по Российской Федерации», в субъектах Российской Федерации она устанавливается законодательными (представительными) органами субъектов Российской Федерации.

Величина прожиточного минимума оп-

ределяется ежеквартально и устанавливается Правительством Российской Федерации - в целом по Российской Федерации, органами исполнительной власти субъектов Российской Федерации - по субъектам Российской Федерации.

Денежные доходы домохозяйств рассчитываются исходя из суммы денежного расхода домохозяйства и прироста финансовых активов. Денежный доход представляет собой объем денежных средств, которыми домохозяйство обладало в текущий период для обеспечения своих затрат без привлечения сбережений, сделанных членами домохозяйства в предыдущие периоды обращения за ссудами, кредитами и т.п.

Денежные доходы населения - доходы лиц, занятых предпринимательской деятельностью, выплаченная заработная плата наемных работников (начисленная заработная плата с корректировкой на изменение просроченной задолженности), пенсии, пособия, стипендии и другие социальные трансферты, доходы от собственности в виде процентов по вкладам, ценным бумагам, дивидендов, другие доходы.

Денежные доходы среднедушевые исчисляются делением общей суммы денежных доходов на численность наличного населения.

Денежные расходы и сбережения населения - расходы на покупку товаров и оплату услуг, обязательные платежи и разнообразные взносы, покупку иностранной валюты, а также прирост сбережений во вкладах и ценных бумагах.

Дефляторы - совокупность различных индексов, используемых для пересчета компонентов ВВП в сопоставимые цены и для характеристики совокупности обобщающих показателей динамики цен. Последнее делает индексы-дефляторы всеобъемлющим показателем, оценивающим

масштабы инфляции.

Домашнее хозяйство (домохозяйство) - группа лиц (или одно лицо), проживающих (или проживающее) в одних и тех же помещениях, объединивших все свои доходы и материальные ценности (или их часть) и совместно осуществляющих расходы на потребление товаров и услуг, главным образом на жилье и продукты питания.

Задолженность дебиторская - сумма долга, причитающегося предприятиям (организациям) от дебиторов - юридических и физических лиц. Дебиторская задолженность означает отвлечение средств из оборота предприятий (организаций), ведущее в случае несвоевременной уплаты к нехватке оборотных средств для приобретения сырья и материалов, выплаты заработной платы работникам, к остановкам предприятий (организаций).

Задолженность кредиторская - сумма долга предприятий (организаций) кредиторами, подлежащая возврату соответствующим юридическим и физическим лицам.

Задолженность просроченная - задолженность, не погашенная в сроки, установленные договором.

Заработная плата реальная начисленная - объем товаров и услуг, которые можно приобрести на заработную плату в текущем периоде, исходя из цен базисного периода. Индекс реальной начисленной заработной платы исчисляется путем деления индекса номинальной начисленной заработной платы на индекс потребительских цен за один и тот же временной период.

Заработная плата среднемесячная номинальная начисленная - заработная плата, исчисленная в среднем на одного работника в месяц. Исчисляется на основании сведений, полученных от предприятий и организаций, исходя из фонда начисленной заработной платы работников, деленного на среднесписочную численность работников и на количество месяцев в периоде. Пособия,

получаемые работниками из государственных социальных внебюджетных фондов, не включаются в фонд заработной платы и среднемесячную заработную плату.

Индекс потребительских цен - показатель, характеризующий изменение во времени общего уровня цен на товары и услуги, приобретаемые населением для непроизводственного потребления.

Индекс цен производителей промышленной продукции характеризует их изменение во времени при неизменной структуре производства и используется в качестве одного из основных показателей инфляционных процессов в производственном секторе. Формируется на базе цен предприятий - производителей.

Инфраструктура - комплекс отраслей и хозяйственных звеньев, обслуживающих производство или население. Различают производственную и непроизводственную (социальную) инфраструктуру. Отрасли или хозяйственно самостоятельные звенья, не входящие в состав производственных подразделений, организационно отделенные от них и обслуживающие собственно производство, относятся к производственной инфраструктуре, а обслуживающие население - к непроизводственной (социальной) инфраструктуре.

Конъюнктура рынка - экономическая ситуация на рынке в определенный момент времени, характеризующаяся соотношением спроса и предложения, объемом товарных запасов, портфелем заказов, уровнем цен, коммерческими условиями реализации продукции.

Кредит - форма движения ссудного капитала, выражающая экономические отношения между кредитором и заемщиком. Предоставляется на условиях возвратности, срочности и, как правило, с выплатой процента.

Маркетинг - деятельность по изуче-

нию рынка, управлению и регулированию производства и сбыта товаров и услуг, ориентированная на удовлетворение потребностей и осуществляемая на основе информации о конъюнктуре рынка.

Мониторинг - вид непрерывного наблюдения по специально разработанной программе с изменяющейся периодичностью, которая зависит от изменения наблюдаемого явления в динамике.

Наблюдение статистическое - плановый, научно организованный сбор данных о явлениях и процессах социально-экономической жизни путем регистрации по заранее разработанной программе наблюдения их существенных признаков. Может быть сплошным и несплошным, прерывным и непрерывным. Существует два типа статистических наблюдений: статистическая отчетность и специально организованное наблюдение.

Налог на добавленную стоимость (НДС) - налог из группы налогов на продукты, которым облагается произведенная добавленная стоимость продуктов и услуг. На практике НДС начисляется на всю стоимость выпуска, но часть его, уже уплаченная при приобретении используемых в производстве продуктов и услуг, вычитается из общей суммы. Оставшаяся «невывчитаемая» часть должна быть выплачена в бюджет. Таким образом, по мере прохождения технологического цикла налог поэтапно начисляется каждым из последовательных производителей, но оплачивается в полном объеме конечным покупателем.

Национальное богатство - совокупность ресурсов, составляющих необходимое условие производства товаров, оказания услуг и обеспечения жизни людей. Включает нефинансовые произведенные активы (основные фонды, запасы, ценности), непроизведенные активы (земля, богатства недр, естественные биологические и подземные водные ресурсы, нематериальные

непроизведенные активы), а также финансовые активы и накопленное домашнее имущество населения.

Неформальная экономическая деятельность - деятельность, которая осуществляется в основном на законном основании индивидуальными производителями или так называемыми некорпорированными предприятиями, т.е. предприятиями, принадлежащими отдельным лицам, домашним хозяйствам, которые часто не оформляются в установленном порядке, основаны на неформальных отношениях между участниками производства и могут (полностью или частично) производить продукты или услуги для собственного потребления. Часто неформальная деятельность бывает основана на вторичной занятости, во многих случаях ею занимаются непрофессионально. Значительное распространение имеет в сельском хозяйстве, в торговле, строительстве, а также некоторых других отраслях.

Обеспеченность населения жильем - количество общей и жилой площади, приходящейся на одного жителя. Рассчитывается делением размера всего жилищного фонда на конец года на численность постоянного населения на эту же дату.

Общероссийский классификатор (ОК) - классификатор, принятый Госстандартом России и обязательный для применения в определенных сферах деятельности. Разрабатывается для обеспечения сопоставимости данных в различных областях и уровнях хозяйственной деятельности, гармонизации с классификатором международным. Используется в общероссийских унифицированных формах документов. Для целей государственной статистики используются общероссийские классификаторы: органов государственной власти и управления (ОКОГУ); предприятий и организаций (ОКПО); видов экономической деятельности (ОКВЭД); продук-

ции (ОКП); объектов административно-территориального деления (ОКАТО) и др.

Основной вид деятельности - деятельность, валовая добавленная стоимость которой превышает валовую добавленную стоимость любой другой деятельности, осуществляемой в пределах той же экономической единицы.

Переоценка основных фондов - изменение полной и остаточной балансовой стоимости основных фондов с целью устранения их смешанной оценки в ценах разных периодов и определения их реальной восстановительной стоимости в ценах, существующих на дату переоценки. В последнее время в условиях высоких темпов инфляции переоценки проводились с годичной периодичностью, сейчас – по усмотрению хозяйствующих субъектов.

Платежеспособность характеризует возможности предприятий (организаций) своевременно расплачиваться по своим обязательствам.

Платежеспособность и финансовая устойчивость рассчитываются на основе индикаторов, утвержденных постановлением Правительства РФ от 20.05.94 г. № 498 "О некоторых мерах по реализации законодательства о несостоятельности (банкротстве) предприятий", а также применяемых в международной практике. Основными критериями оценки являются: коэффициент текущей ликвидности и коэффициент обеспеченности собственными оборотными средствами.

Потребительская корзина - набор товаров и услуг с целью дальнейшего его использования при расчете индекса потребительских цен, определении прожиточного минимума, минимального и рационального потребительского бюджета для международных сопоставлений.

Потребительские расходы - часть денежных расходов, направленных на приобретение потребительских товаров и услуг,

независимо от того, были они полностью или частично оплачены в течение учетного периода и предназначены ли они для потребления внутри обследуемого домохозяйства. Состоят из расходов на покупку продуктов питания, алкогольных напитков, непродовольственных товаров и расходов на оплату услуг.

Предпринимательская деятельность (предпринимательство) - инициативная самостоятельная деятельность юридических лиц или граждан, направленная на получение прибыли. Предполагает имущественную ответственность в пределах, определяемых организационно-правовой формой. Статус предпринимателя приобретает посредством регистрации юридического или физического лица. Предпринимательская деятельность (предпринимательство) без регистрации запрещается. Гражданин, занимающийся предпринимательской деятельностью (предпринимательством) без образования юридического лица, является индивидуальным предпринимателем, включая крестьянские (фермерские) хозяйства.

Расходы на конечное потребление складываются из расходов на конечное потребление домашних хозяйств, расходов государственных учреждений на индивидуальные товары и услуги и на коллективные услуги, расходов на конечное потребление некоммерческих организаций, обслуживающих домашние хозяйства. Такая группировка показывает, кто финансирует расходы на конечное потребление.

Просроченной задолженностью по заработной плате считаются фактически начисленные работникам суммы заработной платы, но не выплаченные в срок, установленный коллективным договором или договором на расчетно-кассовое обслуживание, заключенным с банком (расчетно-кассовым центром). Число дней за-

держки считается, начиная со следующего дня после истечения этого срока

Расходы на конечное потребление складываются из расходов на конечное потребление домашних хозяйств, расходов государственных учреждений на индивидуальные товары и услуги и на коллективные услуги, расходов на конечное потребление некоммерческих организаций, обслуживающих домашние хозяйства. Такая группировка показывает, кто финансирует расходы на конечное потребление.

Расходы на конечное потребление домохозяйств - потребительские расходы (за вычетом стоимости отданных домохозяйством продуктов питания) в сумме с натуральными доходами домохозяйства.

Резиденты - юридические лица, зарегистрированные в соответствии с законодательством данной страны и физические лица, постоянно (не менее 1 года), проживающие в данной стране, имеющие там центр экономического интереса.

Рентабельность - относительная величина, выраженная в процентах и характеризующая эффективность использования предприятиями (организациями) в производстве материальных и трудовых ресурсов.

Рыночная экономика - совокупность отношений между собственниками, регулируемых в основном объективными экономическими законами воспроизводства (закон стоимости, закон спроса, закон предложения и т.д.) в условиях конкуренции и свободно формирующихся цен. Распределение ресурсов определяется самими потребителями, производителями и собственниками ресурсов. Как правило, рыночная экономика имеет развитые сферу обращения и систему финансовых институтов. Основывается на доминировании частной собственности и саморегулируется при помощи механизма конкуренции и цен. Наряду с этим в определенной мере органами законодательной и исполнительной власти осуществляется го-

сударственное регулирование экономики.

Система национальных счетов (СНС) - система взаимосвязанных показателей, применяемая для описания и анализа макроэкономических процессов в странах с рыночной экономикой. СНС предполагает разделение на сектора экономики, которые представляют собой совокупность институциональных единиц, однородных с точки зрения выполняемых функций и источников финансирования. Выделяются следующие сектора: нефинансовые предприятия, финансовые учреждения, государственные учреждения, некоммерческие организации, обслуживающие домашние хозяйства, домашние хозяйства.

Скрытая экономическая деятельность включает в себя в большинстве случаев законную экономическую деятельность, которая скрывается или преуменьшается осуществляющими ее единицами с целью уклонения от уплаты налогов и других обязательных платежей.

Среднегодовая численность населения - средняя арифметическая из численности на начало и на конец соответствующего периода.

Стоимость основных фондов балансовая - стоимость основных фондов, учитываемая в балансах организаций. Бывает полная и остаточная (за вычетом накопленного износа).

Стоимость основных фондов восстановительная - стоимость воспроизводства объектов основных фондов. Полную восстановительную стоимость определяют исходя из затрат, которые необходимо было бы осуществить для полной замены оцениваемых основных фондов на аналогичные новые объекты по ценам и тарифам, существующим на дату переоценки, включая затраты на приобретение (строительство), транспортировку, установку (монтаж) объектов и т.д. Остаточная восстановительная стоимость - это полная восстановительная стоимость основных фондов за вычетом их накопленного износа.

Товар-представитель - совокупность определенных видов товара (услуги) в товарной группе, которые могут отличаться друг от друга незначительными особенностями (детальями), не влияющими на качество и основные потребительские свойства товаров (услуг), и однородны по своему потребительскому назначению. Товары-представители должны занимать ведущую роль в объеме производства (продаж) в группе, характеризоваться относительной стабильностью свойств и постоянным наличием в производстве (торговле), а также отражать динамику цен всей группы товаров.

Трансферт - операция, когда одна институциональная единица предоставляет товар, услуги или актив (финансовый или нефинансовый) другой единице, не получая от нее возмещения.

Экспорт (импорт) товаров - материальные ценности, которые вычитаются из запасов материальных ресурсов страны в результате их вывоза (экспорта) за пределы экономической территории страны или добавляются к ним в результате ввоза (импорта) на ее экономическую территорию. Товары, просто перевозимые через территорию страны (транзитные товары) или временно ввезенные в страну или вывезенные из нее (за исключением товаров, предназначенных для внутренней переработки), не пополняют и не сокращают запасы материальных ресурсов страны и не относятся к экспорту (импорту).

Юридическое лицо — организация, имеющая в собственности, хозяйственном ведении или оперативном управлении обособленное имущество и отвечающая по своим обязательствам этим имуществом; может от своего имени приобретать и осуществлять имущественные и личные неимущественные права, нести обязанности, быть истцом и отвечать в суде.