



ГОСУДАРСТВЕННЫЙ КОМИТЕТ
РОССИЙСКОЙ ФЕДЕРАЦИИ ПО СТАТИСТИКЕ

КУРСКИЙ ОБЛАСТНОЙ КОМИТЕТ
ГОСУДАРСТВЕННОЙ СТАТИСТИКИ

**СВОДНЫЙ СТАТЕЖЕГОДНИК
КУРСКОЙ ОБЛАСТИ
1990, 1995 – 1999 гг.**

Статистический сборник

**Курск
август, 2000**

Редакционная коллегия:

Ю.В.Донченко - председатель,
Н.Г.Бурцева, В.В.Воробьева, Т.Н. Левговд,
С.А.Ляхова, Н.И. Усенко – члены редколлегии

Сводный статистический сборник Курской области
Статистический сборник
Курский областной комитет государственной статистики.2000.

В сборнике представлены статистические данные о социально-экономическом положении Курской области. За базовые взяты 1990 и 1995 годы. Показаны в динамике 1996 – 1999 годы. Включены таблицы, характеризующие развитие экономики и социальной сферы в целом, их отраслей и секторов. Широко представлен районный разрез. Впервые помещается раздел “Межрегиональные сравнения”, в котором характеризуется социально-экономическое положение областей Центрального федерального округа, образованного Указом Президента России 13 мая 2000 г. № 849.

Все показатели рассчитаны в соответствии с принципами современной методологии.

Предназначен для широкого круга пользователей: работников органов представительной и исполнительной властей, руководителей и специалистов предприятий и организаций, предпринимательских структур, научных работников, преподавателей, студентов и учащихся учебных заведений, библиотек, средств массовой информации, частных лиц, для всех, кому нужна объективная и разносторонняя информация об экономике и социальной сфере области, её регионов.

ОТ РЕДАКЦИОННОЙ КОЛЛЕГИИ

Вашему вниманию предлагается статистический сборник, являющийся наиболее объемным информационным изданием Курского областного комитета государственной статистики.

В сборнике помещены официальные статистические данные, всесторонне характеризующие социально-экономическое положение Курской области за 1990 год, 1995-1999 годы. Впервые в сборник включен раздел "Межрегиональные сравнения" по субъектам Центрального федерального округа Российской Федерации, в том числе основные показатели за I полугодие 2000 года.

С еще более расширенным кругом показателей по направлениям социально-экономического развития области Вы можете ознакомиться в других официальных изданиях Курского областного комитета государственной статистики - отраслевых ежегодниках: "Промышленность Курской области", "Сельское хозяйство Курской области", "Строительство в Курской области", "Транспорт и связь Курской области", "Уровень жизни населения Курской области".

Наша статистическая информация позволит Вам правильно сориентироваться в интересующем Вас социально-экономическом поле, поможет Вам в учебе, научной и практической работе, управленческой деятельности, обеспечит успех в бизнесе, в руководстве предприятием, организацией, отраслью экономики или социальной сферы, в управлении административно-территориальным образованием.

С благодарностью будут восприняты все Ваши замечания и предложения по содержанию и оформлению ежегодника, которые будут учтены в последующих изданиях.

С пожеланием успехов,

*Председатель редколлегии
Председатель Курского
комитета Госкомстата России*

*Ю.В.Донченко
кандидат экономических
наук, доцент*

В сборнике приняты сокращения

мм – миллиметр	л.с. – лошадиная сила
м – метр	руб. – рубль
пог. м – погонный метр	дол. – доллар
m^2 – квадратный метр	г. – год
m^3 – кубический метр	шт. – штука
км – километр	л – литр
$км^2$ – квадратный километр	дкл – декалитр
г – грамм	га – гектар
кг – килограмм	экз. – экземпляр
т – тонна	р. – раз
т .км – тонно-километр	тыс. – тысяча
кВт – киловатт	млн. – миллион
кВт.ч – киловатт-час	млрд. – миллиард
	трлн. – триллион

Условные обозначения

- явление отсутствует
- ... данных не имеется
- 0,0 величина явления меньше единицы измерения

В отдельных случаях незначительные расхождения между итогом и суммой слагаемых объясняются округлением данных.

Значения стоимостных показателей с 1998г. приведены с учетом нарицательной стоимости Российских денежных знаков (уменьшение в 1000 раз) и в масштабе цен, действующем с 1.01.98г., за остальные годы – в денежных знаках соответствующих лет.

**Курский областной комитет государственной статистики
Госкомстата России информирует:**

Первичная статистическая информация является собственностью отчитывающейся организации. Сводная статистическая информация, собираемая и разрабатываемая органами государственной статистики, является собственностью Российской Федерации.

Ни один раздел данного доклада не может быть воспроизведен полностью или частично в любой форме и любыми средствами без обязательной ссылки на Курский областной комитет государственной статистики Госкомстата России. Органы государственной статистики имеют право комментировать неправильную интерпретацию или неправильное использование официальных статистических данных.

Органы государственной статистики не отвечают за достоверность статистических данных, разрабатываемых, публикуемых и комментируемых иными ведомствами, органами власти, управления, коммерческими и некоммерческими организациями без участия органов государственной статистики.

СОДЕРЖАНИЕ

1. ОБЩАЯ ХАРАКТЕРИСТИКА	8
2. УСТРОЙСТВО ОБЛАСТИ	14
3. ГЕОГРАФИЧЕСКОЕ ПОЛОЖЕНИЕ И ПРИРОДНЫЕ РЕСУРСЫ	20
4. ОХРАНА ОКРУЖАЮЩЕЙ СРЕДЫ	26
5. НАСЕЛЕНИЕ	36
6. ТРУД	58
7. УРОВЕНЬ ЖИЗНИ НАСЕЛЕНИЯ	84
8. ОБРАЗОВАНИЕ	120
9. ЗДРАВООХРАНЕНИЕ	136
10. КУЛЬТУРА И ОТДЫХ	158
11. ВАЛОВОЙ РЕГИОНАЛЬНЫЙ ПРОДУКТ И ОСНОВНЫЕ ФОНДЫ	166
12. ПРЕДПРИЯТИЯ И ОРГАНИЗАЦИИ	188
13. ПРОМЫШЛЕННОСТЬ	198
14. СЕЛЬСКОЕ ХОЗЯЙСТВО	214
15. СТРОИТЕЛЬСТВО	234
16. ТРАНСПОРТ	250
17. СВЯЗЬ	268
18. ТОРГОВЛЯ	278
19. УСЛУГИ	298
20. НАУКА	304
21. ФИНАНСЫ	310
22. ИНВЕСТИЦИИ	324
23. ЦЕНЫ И ТАРИФЫ	330
24. ВНЕШНЕЭКОНОМИЧЕСКАЯ ДЕЯТЕЛЬНОСТЬ	346
25. РАЙОНЫ ОБЛАСТИ	370
26. МЕЖРЕГИОНАЛЬНЫЕ СРАВНЕНИЯ	437
КРАТКИЙ ГЛОССАРИЙ	513

общая характеристика

*Схематическая карта
области*

8

*Основные социально-
экономические
показатели*

9

1

Схематическая карта Курской области

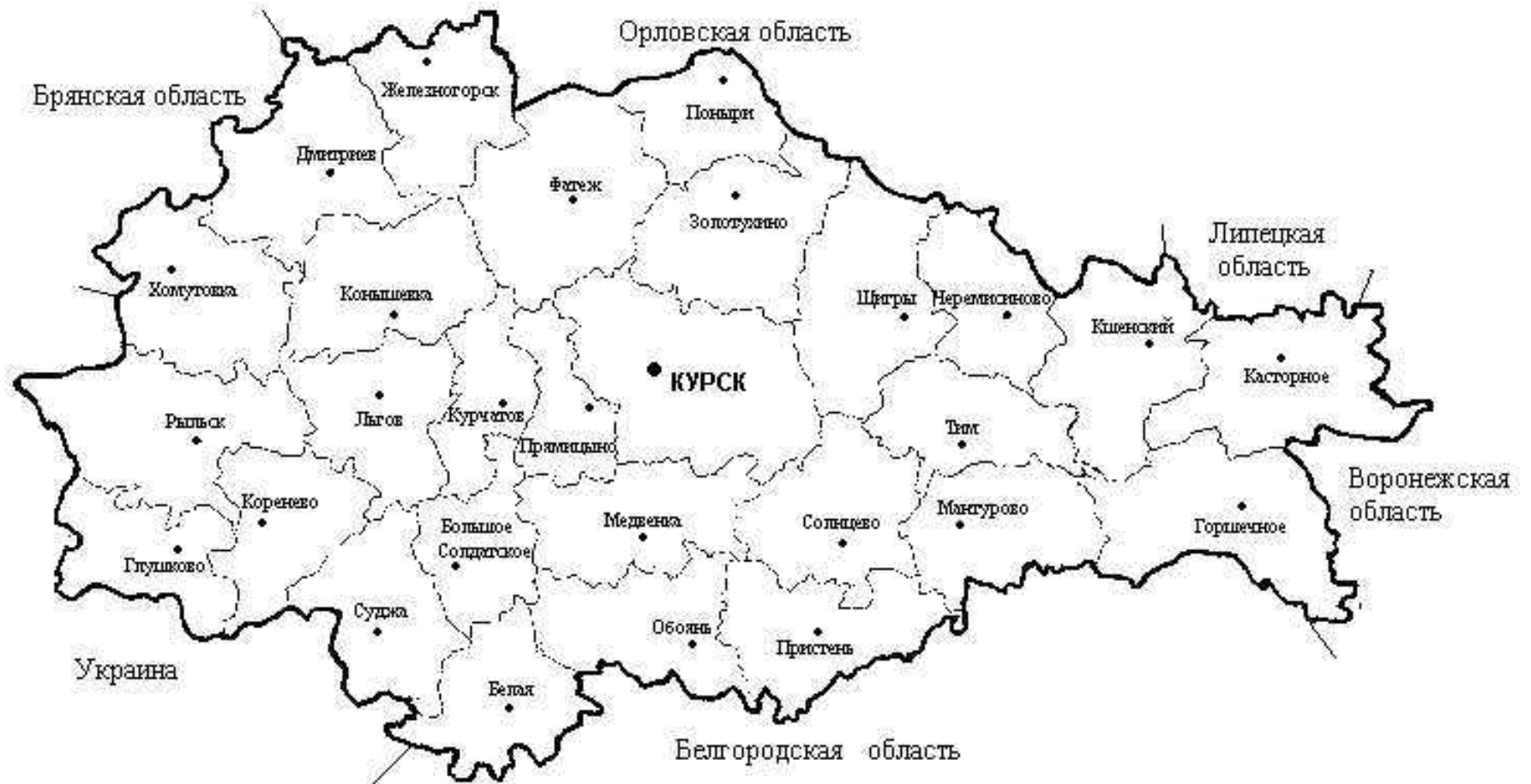

ОСНОВНЫЕ СОЦИАЛЬНО - ЭКОНОМИЧЕСКИЕ ПОКАЗАТЕЛИ

	1990	1995	1996	1997	1998	1999
Численность постоянного населения (на конец года), тыс. чел.	1332.1	1342.9	1338.8	1332.4	1323.5	1311.5 ¹⁾
в том числе в возрасте:						
моложе трудоспособного, всего	288.3	277.3	271.0	264.1	255.5	244.9
мужчины	146.5	142.0	138.9	135.4	130.9	125.5
женщины	141.8	135.3	132.1	128.7	124.6	119.4
трудоспособном, всего	716.1	725.9	726.3	729.0	733.1	738.3
мужчины	373.9	384.2	383.4	382.6	381.0	379.7
женщины	342.2	341.7	342.9	346.4	352.1	358.6
старше трудоспособного, всего	327.7	339.7	341.5	339.3	334.9	328.3
мужчины	89.4	94.2	96.5	98.3	100.3	100.6
женщины	238.3	245.5	245.0	241.0	234.6	227.7
Естественная убыль населения (на 1000 населения)	2.1	8.2	8.5	8.6	8.4	9.9
Среднегодовая численность занятых в экономике, тыс.чел.	681.3	557.9	561.9	574.7	564.9	601.0 ¹⁾
в т.ч. в формированиях негосударственной собственности	...	348.2	344.8	363.6	367.6	404.3
Общая численность безработных, тыс.чел. ²⁾	...	35.2	43.4	46.7	59.0	67.8
в том числе официально зарегистрированных	...	9.0	13.5	8.7	11.3	8.0
Денежные доходы населения, млрд.руб., с 1998г.-млн.руб.	3.0	4995.6	7345.5	9393.2	10073.2	16117.2
Денежные расходы населения, млрд.руб., с 1998г.-млн.руб.	2.7	4185.9	6111.6	7585.5	8554.6	13319.0

продолжение

ОБЩАЯ ХАРАКТЕРИСТИКА 11

	1990	1995	1996	1997	1998	1999
Среднемесячная начисленная зарплата работающих, тыс.руб., 1990 и с1998г.-руб.	252	320.6	534.5	629.5	741.0	1055.8
Валовой региональный продукт (в текущих ценах): всего, млрд.руб., 1998 г.- млн. руб.	...	9621.0	12821.5	14414.8	16631.2	...
на душу населения, тыс. руб., 1998 г.- руб.	...	7164.4	9576.9	10818.7	12566.0	...
Основные фонды в экономике по балансовой стоимости (на конец года), млрд. руб., 1998г- млн.руб.	16.0	112131.4	118231.6	119219.8	129321.0	...
Объем промышленной продукции (в фактически действовавших ценах), млрд.руб., с1998г.- млн.руб.	4.7	7448.8	9789.7	11482.6	12755.0	19838.3
Производство потребитель- ских товаров , млрд.руб., с 1998г.-млн.руб.	2.1	2444.0	2964.9	2832.0	2805.8	5820.6
Продукция сельского хозяй- ства (в фактических ценах), млрд.руб., с 1998г.-млн.руб.	2.6	2993.2	4604.7	4474.0	4943.8	8078.7
в том числе:						
растениеводства	1.2	1515.3	2816.7	2838.3	2934.1	3656.5
животноводства	1.4	1477.9	1788.0	1635.7	2009.7	4422.2

продолжение

12 ОБЩАЯ ХАРАКТЕРИСТИКА

	1990	1995	1996	1997	1998	1999
Инвестиции в основной капитал, млрд.руб., с 1998 г.-млн.руб. ³⁾	2.1	1397.8	2078.8	2769.7	2838.0	4231.9
Ввод в действие общей площади жилых домов, тыс м ²	449.9	291.5	253.4	161.0	222.9	237.7
Грузооборот транспорта общего пользования (включая автомобильный ведомственный), млрд.т.км	15.3	5.3	4.1	3.4	4.1	4.8
Пассажиروоборот транспорта общего пользования, млрд.пасс.км	4.9	3.3	3.5	3.7	3.2	3.1
Оборот розничной торговли, млрд.руб., с 1998г.-млн.руб.	1.9	2864.3	3826.6	4947.6	5967.5	10351.9
Платные услуги населению во всех каналах реализации, млрд.руб. , с 1998г.-млн.руб.	0.2	554.2	959.8	1225.1	1215.2	1678.3
Прибыль в экономике (с1995г.- по данным бухгалтерской отчетности), млрд. руб., с 1998г.-млн.руб.	1.4	1442.0	377.4	390.5	638.3	3210.3 ⁴⁾
Кредиты, предоставленные банками предприятиям, организациям и населению, млрд.руб. , с1998г.-млн.руб. ⁵⁾	-	352.6	408.4	769.5	505.1	734.5

окончание

	1990	1995	1996	1997	1998	1999
Индекс потребительских цен на товары и услуги (декабрь к декабрю предыдущего года), р.	...	2.5	1.2	1.1	1.7	1.5
Индекс цен производителей промышленной продукции (декабрь к декабрю предыдущего года), р.	...	2.6	1.3	1.1	1.2	1.5
Индекс цен производителей на реализованную сельскохозяйственную продукцию (к предыдущему году), р.	...	3.2	1.5	1.1	1.2	1.8
Индекс цен в капитальном строительстве (к предыдущему году), р.	...	2.7	1.8	1.1	1.1	1.4
Индекс тарифов на грузовые перевозки автотранспортом (к предыдущему году), р.	...	3.6	1.3	1.0	1.3	1.3
Объем экспорта по прямым связям (включая страны СНГ, Балтии и дальнего зарубежья), млн.долл. США ⁶⁾	...	193.1	206.9	182.3	158.3	94.9

¹⁾ Оценка

²⁾ 1995, 1997, 1998 гг. – на конец октября, 1996 г. – на конец марта, 1999 г. – в среднем за год

³⁾ С досчетом Госкомстата России на неформальную деятельность

⁴⁾ По оперативной отчетности предприятий (без субъектов малого предпринимательства)

⁵⁾ По данным Главного управления Центрального банка Российской Федерации по Курской области

⁶⁾ С 1996 г. - по данным таможенной статистики

устройство области

*Законодательная
и исполнительная
власти* 14

*Административно-
территориальное
деление* 15

*Число общественных
объединений* 17

*Число религиозных
организаций* 18

2

ЗАКОНОДАТЕЛЬНАЯ И ИСПОЛНИТЕЛЬНАЯ ВЛАСТИ^{*)}

Курская область является равноправным субъектом Российской Федерации без права выхода из неё. Её статус определяется Конституцией Российской Федерации и Уставом (Основным законом) Курской области.

Постоянно действующий законодательный (представительный) орган государственной власти Курской области - Курская областная Дума в количестве 45 депутатов, избираемых населением на основе всеобщего равного и прямого избирательного права при тайном голосовании сроком на 5 лет.

Высшее должностное лицо области – Губернатор Курской области, избираемый населением области на основе всеобщего равного и прямого избирательного права при тайном голосовании сроком на 5 лет.

Губернатор Курской области возглавляет на принципах единоначалия систему исполнительных органов власти области, руководит деятельностью этих органов и их должностных лиц.

Структурным подразделением системы исполнительной государственной власти области является Правительство Курской области.

Органом исполнительной государственной власти административно-территориальной единицы (района) является администрация района.

Местное самоуправление осуществляется непосредственно населением муниципального образования посредством проведения местного референдума, выборов, собрания (схода), а также через выборные органы, органы территориального общественного самоуправления, либо в иных формах. Структура органов местного самоуправления определяется населением самостоятельно.

^{*)} Из Устава (Основного закона) Курской области

**АДМИНИСТРАТИВНО-ТЕРРИТОРИАЛЬНОЕ ДЕЛЕНИЕ
на 1 января 2000г.****В Курской области**

28 районов

10 городов, 23 поселка городского типа

2788 сельских населенных пунктов

478 сельских администраций

Города*областного подчинения*

Курск

Железногорск

Курчатов

Льгов

Щигры

районного подчинения

Дмитриев

Обоянь

Рыльск

Суджа

Фатеж

Поселки городского типа

Глушково- административный центр Глушковского района

Теткино в Глушковском районе

Первоавгустовский в Дмитриевском районе

Горшечное - административный центр Горшеченского района

Магнитный в Железногорском районе

Золотухино - административный центр Золотухинского района

Коньшевка - административный центр Коньшевского района

Касторное - административный центр Касторенского района

Новокасторное в Касторенском районе

Олымский в Касторенском районе

Коренево - административный центр Кореневского района

Иванино в Курчатовском районе

им. К. Либкнехта в Курчатовском районе

Медвенка - административный центр Медвенского района

Прямыцыно- административный центр Октябрьского района

Пристенъ - административный центр Пристенского района

Кировский в Пристенском районе

Поныри - административный центр Поньровского района

Кшенский - административный центр Советского района

Солнцево - административный центр Солнцевского района

Тим - административный центр Тимского района

Хомутовка - административный центр Хомутовского района

Черемисиново - административный центр Черемисиновского района

Курская область образована 13 июня 1934г., входит в Центрально-Черноземный район России и Центральный федеральный округ.

**НЕКОТОРЫЕ ПОКАЗАТЕЛИ
АДМИНИСТРАТИВНО-ТЕРРИТОРИАЛЬНЫХ ДЕЛЕНИЙ
на 1 января 2000 г.**

	Терри- тория, тыс. км ²	Постоян- ное насе- ление, тыс.чел.	в т.ч. в районном центре	Плотность населения, чел. на 1 км ²	Число сельских населен- ных пун- ктов, ед.	Число сельских админи- страций, ед.
Область	30.00 ¹⁾	1311.5	-	44	2788	478
г. Курск	0.18	439.3	-	2490	-	-
Беловский	0.95	23.2	3.0	24	51	18
Б.Солдатский	0.81	17.0	2.9	21	64	12
Глушковский	0.85	29.4	5.9	35	53	15
Горшеченский	1.40	24.1	7.0	17	79	15
Дмитриевский	1.27	26.6	10.6	21	125	18
Железногорский	1.10	118.4	97.5	107	110	18
Золотухинский	1.16	30.1	5.4	26	137	19
Касторенский	1.23	25.3	4.4	21	102	21
Коньшевский	1.13	16.7	4.5	15	89	18
Кореневский	0.87	22.5	7.0	26	51	16
Курский	1.67	51.0	-	31	192	21
Курчатовский	0.68	70.7	48.2	104	55	10
Льговский	1.07	44.3	23.6	42	91	17
Мантуровский	1.02	18.1	3.0	18	65	19
Медвенский	1.08	20.4	5.0	19	146	15
Обоянский	1.03	37.8	15.6	37	83	19
Октябрьский	0.63	23.9	5.6	38	92	10
Поныровский	0.67	14.3	4.8	21	48	13
Пристенский	1.00	22.5	5.6	22	67	18
Рыльский	1.51	45.5	19.6	30	131	27
Советский	1.20	24.9	7.6	21	117	18
Солнцевский	1.05	20.9	5.0	20	93	16
Суджанский	0.99	33.7	8.0	34	80	21
Тимский	0.88	15.8	4.3	18	66	13
Фатежский	1.28	26.2	6.0	20	192	21
Хомутовский	1.19	18.6	5.4	16	145	20
Черемисиновский	0.81	13.2	4.9	16	98	12
Щигровский	1.29	37.1	20.6	29	166	18

Курская область занимает 0,2 % территории России. Численность постоянного населения области составляет 0,9% населения России

¹⁾ По данным комитета по земельным ресурсам и землеустройству Курской области 2999.7 тыс. га

ЧИСЛО ОБЩЕСТВЕННЫХ ОБЪЕДИНЕНИЙ на 1 января 2000г. *)

Число зарегистрированных общественных объединений, всего	2188
в том числе:	
политических общественных объединений	75
из них:	
политических партий	36
политических движений	22
массовых общественных движений	8
общественных учреждений	10
профессиональных союзов	1522
женских объединений	13
ветеранских организаций	41
объединений инвалидов	75
молодежных организаций	31
научных, технических обществ	28
культурно-просветительских обществ	25
физкультурно-спортивных обществ	97
творческих союзов	17
фондов	61
союзов общественных объединений	10
других объединений граждан	175

*) По данным управления юстиции администрации Курской области

ЧИСЛО РЕЛИГИОЗНЫХ ОРГАНИЗАЦИЙ на 1 января 2000г. *)

	Зарегист- рировано религиоз- ных орга- низаций	в том числе по видам				
		централи зованные религи- озные	приходы, общины	духовные образова- тельные	мона- стыри	брат- ства, сестри- чества
Всего	284	3	273	1	5	2
в том числе по конфессиям:						
Русская Православная Церковь	228		220	1	5	2
Русская Право- славная Церковь за границей	2		2			
Истинно-Правосла- вная Церковь	2		2			
Украинская Право- славная Церковь	1		1			
Старообрядцы	4		4			
в том числе:						
Древлеправо- славная Церковь	4		4			
Римско - католичес- кая Церковь	1		1			
Ислам	1		1			
Иудаизм	1		1			
Евангельские христи- ане-баптисты	31	1	30			
Евангельские христиане Христиане веры евангельской - пятидесятники	1	1				
Церковь полного евангелия	2		2			
Адвентисты седьмого дня	1		1			
Новоапостольская церковь	5		5			
Свидетели Иеговы	1		1			
Сознание Кришны (Вайшнавны)	2		2			
	1	1				

*) По данным управления юстиции администрации Курской области

географическое положение и природные ресурсы

<i>Границы</i>	20
<i>Рельеф</i>	20
<i>Климат</i>	20
<i>Почвы</i>	20
<i>Земельная площадь</i>	21
<i>Лесные ресурсы</i>	22
<i>Водные ресурсы</i>	22
<i>Полезные ископаемые</i>	23

Курская область – важный регион России с уникальной природной средой. Она расположена в центре Европейской части России, почти в центре Великой Русской равнины, на юго – западных склонах Средне-русской возвышенности, между лесной и степной зонами. Расстояние до Москвы 536 км, до Черного моря – 700 км.

Границы

Курская область на северо- западе на протяжении 120 км граничит с Брянской областью, на севере - 325 км с Орловской, на северо- востоке - 65 км с Липецкой, на востоке - 145 км с Воронежской, на юге -335 км с Белгородской областью Российской Федерации.

На юго-западе и западе 245км граница с Сумской областью Украины имеет статус государственной границы России.

Общая протяженность границ 1250км. Расстояние между крайними восточной и западной точками области 305 км, северной и южной точками - 171 км.

Климат

Умеренно континентальный, благоприятен для ведения сельского хозяйства. Средняя температура января минус 7,7-9,5⁰С, июля +18,6-19,8⁰С. Среднегодовое количество осадков 584 мм, что характерно для зоны умеренного увлажнения.

Период с положительной средней суточной температурой воздуха 220 – 235 дней. Продолжительность солнечного сияния за год 1775 часов (44% возможной)

Рельеф

Характеризуется водораздельными возвышенностями, речными долинами, оврагами и балками.

Самая высокая точка – 288 м над уровнем моря у истоков реки Рать на Тимско-Щигровской гряде. С её отрогами смыкаются Дмитровско-Рыльская и Фатежско-Льговская гряды, образуя главный водораздельный узел Великой Русской равнины, откуда берут начало реки Волжского, Днепровского и Донского бассейнов.

Общая длина 902 рек области около 8000 км. Они невелики и полноводны лишь во время весеннего паводка. Реки длиной более 100 км: Сейм, Псёл, Свапа, Тускарь, Кшень.

Почвы

В области выделяются два хорошо выраженных агропочвенных района: юго-восточный (большой) с преобладанием черноземов всех подтипов и северо - западный (меньший) с преобладанием серых лесных почв.

Для почвенного покрова характерно значительное проявление эрозионных процессов. Большая часть земель закислены и нуждаются в известковании.

ЗЕМЕЛЬНАЯ ПЛОЩАДЬ^{*)}

на конец года, тысяч гектаров

	1990	1995	1996	1997	1998	1999
Всего земель (территория)	2999.7	2999.7	2999.7	2999.7	2999.7	2999.7
в процентах	100	100	100	100	100	100
Земли, используемые землепользователями, занимающимися сельскохозяйственным производством	2671.7	2675.3	2672.2	2658.6	2579.0	2571.5
в процентах	89.1	89.2	89.1	88.6	86.0	85.7
Земли запаса и лесного фонда	220.7	221.5	224.4	238.4	255.3	262.4
в процентах	7.4	7.4	7.5	8.0	8.5	8.8
Земли прочих землепользователей	107.3	102.9	103.1	102.7	165.4	165.8
в процентах	3.5	3.4	3.4	3.4	5.5	5.5

^{*)} По данным комитета по земельным ресурсам и землеустройству Курской области

ЛЕСНЫЕ РЕСУРСЫ^{*)}

на конец года, тысяч гектаров

	1990	1995	1996	1997	1998	1999 ^{**)}
Общая площадь	217.8	219.3	219.4	216.9	217.5	244.9
в том числе лесная	202.9	206.2	206.5	202.1	202.7	230.3
из нее покрытая лесом	193.7	198.6	199.3	196.8	197.2	224.1
Коэффициент лесистости, %	6.5	6.6	6.6	6.5	6.6	7.5
Общий запас древесины, млн.м ³	25.8	28.1	28.6	25.6	25.6	26.8
Посадка леса, га	800	602	401	400	400	402

^{*)} По данным Курского управления лесами

^{**)} Увеличение показателей в 1999г. произошло в основном за счет приемки в лесной фонд управления лесов ранее находившихся во владении сельскохозяйственных организаций.

Учитывая леса, находящиеся на других категориях земель (по данным госучета земель), коэффициент лесистости по вышеуказанным годам будет соответственно 7.8%, 7.9, 8.0, 8.0, 8.5, 8.7% при оптимальном показателе для ЦЧР не менее 17%.

Область по лесистости в ЦЧР занимает последнее место. Лесными можно назвать западные и часть южных районов, в восточных районах лесистость составляет 1,5 – 2 %. Сейчас лесам области принадлежит сугубо противоэрозионное направление, проводятся только рубки ухода и санитарные.

ВОДНЫЕ РЕСУРСЫ^{*)}**

Ежегодно возобновляемые ресурсы речного стока, формирующиеся в области и поступающие с других территорий, составляют в среднем 4,3 млрд. м³. Основная величина его (90%) формируется в пределах области.

Лимит забора воды из природных (поверхностных и подземных) источников установлен в размере 0,4 млрд. м³ в год.

Запасы воды в прудах и водохранилищах области составляют 788 млн. м³. Крупнейшими искусственными водоемами области являются водохранилище ОАО Михайловского ГОКа на р. Свапа (41,1 млн. м³) и пруд - охладитель Курской АЭС (94,6 млн. м³).

^{***)} По данным комитета природных ресурсов по Курской области

НЕКОТОРЫЕ ВИДЫ ПОЛЕЗНЫХ ИСКОПАЕМЫХ^{*)}

Курская область расположена в центре Курской железорудной провинции - крупнейшей в мире железоносной докембрийской мегаструктуры, известной как Курская магнитная аномалия (КМА).

Балансовые запасы железных руд области по сумме промышленных категорий $A+B+C_1$ - 9.1 млрд. тонн (26.6% запасов железорудной провинции и 15.8% - России) и категории C_2 - 5.4 млрд. тонн (16.6% железорудной провинции и 12.4% - России).

Наиболее крупное детально разведанное Михайловское железорудное месторождение разрабатывается ОАО «Михайловский ГОК». Промышленное значение имеют три типа железных руд: богатые руды, неокисленные и окисленные железистые кварциты. Балансовые запасы железных руд всех типов в перспективном контуре карьера на 1 января 1999г. по категориям $B+C_1$ 8.75 млрд. тонн и по категории C_2 - 5.2 млрд. тонн, в том числе богатые руды по категории $B+C_1$ - 158.54 млн. тонн, категории C_2 - 11.14 млн. тонн, неокисленные железистые кварциты категории $B+C_1$ - 6.37 млрд. тонн, категории C_2 - 4.32 млрд. тонн, окисленные железистые кварциты категории $B+C_1$ - 2.2 млрд. тонн, категории C_2 - 0.8 млрд. тонн, из них окисленные кварциты как металлургическое и строительное сырье категории $B+C_1$ - 0.254 и категории C_2 - 0.072 млрд. тонн.

На территории области выявлены и оценены запасы богатых руд Курбакинского (92.1 млн. тонн) и Дичнянско-Реутецкого (193.0 млн. тонн) месторождений, запасы и ресурсы неокисленных железистых кварцитов Курбакинского (10.9 млрд. тонн), Лев-Толстовского (7.0 млрд. тонн), Западно-Остаповского (4.6 млрд. тонн), Жидеевского (6.4 млрд. тонн), Копенковского (1.4 млрд. тонн), Яценского (2.0 млрд. тонн), Щигровского (7.1 млрд. тонн) месторождений и перспективных участков.

Известно 40 месторождений и проявлений конкреционных фосфоритов с общими ресурсами 340 млн. тонн, в том числе разведано и учтено балансом 11 месторождений.

Учтено 247 торфяных месторождений (преимущественно мелких) общей площадью в границах промышленной глубины торфяной залежи 11.9 тыс. га и запасами 49.7 млн. тонн. Выявлено Пушкаро-Жадинское месторождение лечебных торфяных грязей в Кореневском районе.

Величина потенциальных эксплуатационных ресурсов подземных вод оценивается 832.1 млн.м³/год.

На выявленном в 1993 г. проявлении минеральных лечебно-столовых подземных вод на участке у п. Халино Курского района ведутся поисково-оценочные работы, которые будут завершены в 2000 г.

Учтены 59 месторождений легкоплавких глин и суглинков, пригодных для производства кирпича марок «75-150» с суммарными запасами промышленных категорий А+В+С₁ – 61.3 млн.м³ и категории С₂ – 4.4 млн.м³. Разведанные запасы тугоплавких глин составляют по категориям В+С₁ – 23.1 млн.тонн, по категории С₂ – 15.6 млн.тонн.

Для производства строительной извести разведано 10 месторождений мела с запасами по категориям А+В+С₁ – 65.4 млн.тонн. Для известкования кислых почв и минеральной подкормки сельскохозяйственных животных и птицы разведано 3 месторождения мела с запасами по промышленным категориям 4.5 млн.м³.

Для производства цемента разведанные запасы мела по категории А+В+С₁ составляют 59.1 млн.тонн, по категории С₂ – 22.7 млн.тонн, суглинка по категории А+В+С₁ – 8.9 млн.м³.

Пески для строительных целей и производства силикатных изделий разведаны и учтены балансом в 13 месторождениях с общими запасами по промышленным категориям А+В+С₁ – 43.4 млн. м³ формовочные пески, пригодные после обогащения для стекольного производства, разведаны в одном месторождении с запасами по категории С₁ – 48.7 млн. тонн, С₂ – 87.7 млн. тонн.

Запасы трепела для производства облегченного керамического кирпича марок «75-100» составляют по промышленным категориям А+В+С₁ – 3.4 млн.м³.

Изучаются геологические предпосылки для оценки перспектив нефтегазоносности юго-западного склона Воронежского кристаллического массива в пределах Курской области (северный борт Днепровско-Донецкой впадины).

*) По данным комитета природных ресурсов и геологии Правительства Курской области

охрана окружающей среды

<i>Охрана окружающей среды</i>	26
<i>Методологические пояснения</i>	34

В разделе приведены показатели об охране и использовании водных, лесных, земельных ресурсов, а также атмосферном воздухе, заповедниках.

НАРУШЕНИЕ И РЕКУЛЬТИВАЦИЯ ЗЕМЕЛЬ (гектаров)

Годы	Нарушено земель	Рекультивировано земель
1990	211	40
1995	49	79
1996	19	102
1997	47	110
1998	31	44
1999	39	7

На конец 1999 г. площадь нарушенных земель в области составляла 10.7 тыс.га, обработанных - 3.8 тыс.га

ПРОВЕДЕНИЕ ОСНОВНЫХ РАБОТ В ЛЕСНОМ ХОЗЯЙСТВЕ

	1990	1995	1996	1997	1998	1999
Лесовосстановление, тыс.га	0.8	0.6	0.4	0.4	0.4	0.4
в том числе посадка и посев леса	0.8	0.6	0.4	0.4	0.4	0.4
Ввод молодых насаждений в категорию ценных лесных насаждений, тыс. га	1.0	0.6	0.8	1.0	0.9	0.9
Рубки ухода за лесом и санитарные рубки площадь, тыс. га	8.0	4.9	4.8	4.9	4.1	4.1
вырублено ликвидной древесины, тыс. плотных м ³	87.2	77.2	93.2	94.7	99.3	101.4

ЗАЩИТА ЛЕСОВ ОТ ВРЕДИТЕЛЕЙ И БОЛЕЗНЕЙ БИОЛОГИЧЕСКИМ МЕТОДОМ (тысяч гектаров)

1990	1995	1996	1997	1998	1999
7.0	6.8	7.1	6.8	7.0	7.3

ЛЕСНЫЕ ПОЖАРЫ

(на 1 ноября)

	1990	1995	1996	1997	1998	1999
Число лесных пожаров	38	169	231	44	47	100
Лесная площадь, пройденная пожарами, га	6.4	40.0	79.0	15.0	9.5	30.0
Сгорело и повреждено леса на корню, м ³	-	-	48	24	-	-

ЗАПОВЕДНИКИ

	1990	1995	1996	1997	1998	1999
Число заповедников	1	1	1	1	1	1
Их площадь, тыс. га	4.9	5.3	5.3	5.3	6.3	5.3

**ВЫБРОСЫ И УЛАВЛИВАНИЕ ВРЕДНЫХ ВЕЩЕСТВ,
ОТХОДЯЩИХ ОТ СТАЦИОНАРНЫХ ИСТОЧНИКОВ
ЗАГРЯЗНЕНИЯ АТМОСФЕРНОГО ВОЗДУХА**

Годы	Выброшено в атмосферу загрязняющих веществ, тыс. т	Уловлено и обезврежено загрязняющих веществ	
		тыс. т	в процентах от общего количества отходящих загрязняющих веществ от стационарных источников
1990	81.3	155.5	65.7
1995	28.8	57.9	66.8
1996	22.7	48.8	68.3
1997	22.3	39.1	63.7
1998	22.0	32.9	59.9
1999	21.4	30.6	58.8

**ВЫБРОСЫ НАИБОЛЕЕ РАСПРОСТРАНЕННЫХ ВРЕДНЫХ ВЕЩЕСТВ,
ОТХОДЯЩИХ ОТ СТАЦИОНАРНЫХ ИСТОЧНИКОВ ЗАГРЯЗНЕНИЯ
АТМОСФЕРНОГО ВОЗДУХА, в 1999 г.**

	ТЫС. Т
Всего	21.4
в том числе:	
твердые вещества	5.4
газообразные и жидкие вещества	16.0
из них:	
сернистый ангидрид	6.7
окислы азота	3.0
окись углерода	5.3
углеводороды (без летучих органических соединений)	0.2
летучие органические соединения	0.6

**ИСПОЛЬЗОВАНИЕ (УТИЛИЗАЦИЯ) ЗАГРЯЗНЯЮЩИХ ВЕЩЕСТВ,
УЛОВЛЕННЫХ ОЧИСТНЫМИ УСТАНОВКАМИ**

	1990	1995	1996	1997	1998	1999
Тыс. т	112	39	37	31	22	24
В процентах от общего количества уловленных загрязняющих веществ	72.1	68.1	75.7	79.8	67.5	77.1

**ВЫБРОСЫ В АТМОСФЕРУ ЗАГРЯЗНЯЮЩИХ ВЕЩЕСТВ
ОТ СТАЦИОНАРНЫХ ИСТОЧНИКОВ ЗАГРЯЗНЕНИЯ
ПО ОТРАСЛЯМ ЭКОНОМИКИ в 1999 г.**

	Выброшено в атмосфере загрязняющих веществ, тыс.тонн	Уловлено и обезврежено загрязняющих веществ, в процентах от общего количества отходящих загрязняющих веществ
Промышленность	19.9	59.4
электроэнергетика	2.4	10.5
черная металлургия	6.0	78.3
химическая и нефтехимическая промышленность	0.4	25.4
машиностроение и металлообработка	1.8	63.4
деревообрабатывающая и целлюлозно-бумажная промышленность	0.0	80.3
промышленность строительных материалов	0.6	69.6
легкая промышленность	0.2	11.8
пищевая промышленность	8.2	6.4
мукомольно-крупяная и комбикормовая промышленность	0.2	90.2
медицинская промышленность	0.0	85.5
прочие отрасли промышленности	0.0	3.0
Транспорт	0.8	5.2
Жилищно-коммунальное хозяйство	0.3	-
Прочие отрасли экономики	0.5	75.9

ИСПОЛЬЗОВАНИЕ СВЕЖЕЙ ВОДЫ

	1990	1995	1996	1997	1998	1999
Миллионов кубических метров						
Всего	422	344	332	329	323	312
в том числе:						
на орошение и сельскохозяйственное водоснабжение	48	45	42	42	43	32
на производственные нужды	276	211	201	199	194	194
на хозяйственно-питьевые нужды	84	59	59	56	55	55
на другие нужды	14	29	30	32	31	31
в процентах						
Всего	100	100	100	100	100	100
в том числе:						
на орошение и сельскохозяйственное водоснабжение	11.4	13.1	12.7	12.8	13.3	10.3
на производственные нужды	65.4	61.3	60.5	60.5	60.1	62.2
на хозяйственно-питьевые нужды	19.9	17.2	17.8	17.0	17.0	17.6
на другие нужды	3.3	8.4	9.0	9.7	9.6	9.9

**ОБЪЕМ ОБОРОТНОЙ
И ПОСЛЕДОВАТЕЛЬНО ИСПОЛЬЗУЕМОЙ ВОДЫ**
(включая использование сточных и коллекторно-дренажных вод)

	1990	1995	1996	1997	1998	1999
Млн. куб. метров	6296	4994	4814	4583	5096	5690
В процентах от общего объема водопотребления						
на производственные нужды	95.8	95.9	96.0	95.8	96.3	96.7

**ПОСТУПЛЕНИЕ ЗАГРЯЗНЯЮЩИХ ВЕЩЕСТВ
СО СТОЧНЫМИ ВОДАМИ В ВОДОЕМЫ**

	1995	1996	1997	1998	1999
Объем сброса сточных вод, млн. м ³	174.1	165.8	164.8	160.5	153.0
в составе сточных вод сброшено:					
сульфатов, тыс. т	7.0	6.1	5.3	3.7	3.8
хлоридов, тыс. т	8.3	6.7	5.9	5.9	6.2
азота аммонийного, т	508.5	320.8	306.9	243.6	229.3
азота общего, т	2.5	2.4	1.9	1.2	1.5
нитратов, т	217.6	302.1	278.4	251.9	278.4
жиров и масел, т	4.7	4.8	1.2	0.7	0.0
фосфора общего, т	167.9	143.2	123.5	106.9	91.2
железа, т	11.5	7.6	5.2	8.0	8.0
свинца, т	0.6	0.3	0.1	0.0	0.0
меди, т	0.3	0.2	0.2	0.2	0.3
цинка, т	1.1	1.5	1.3	0.7	0.6
хрома, т	0.7	0.4	0.1	0.0	0.0
никеля, т	0.5	0.1	0.0	0.0	0.0
кадмия, т	0.2	0.1	0.0	0.0	0.0
магния, т	0.0	0.2	0.0	-	0.0
нитритов, т	8.1	11.2	10.6	10.7	10.0
фтора, т	0.2	0.4	0.1	0.1	0.2

**ОБРАЗОВАНИЕ, ИСПОЛЬЗОВАНИЕ И ОБЕЗВРЕЖИВАНИЕ
ТОКСИЧНЫХ ОТХОДОВ ПРОИЗВОДСТВА**
(тонн)

	Образовано токсичных отходов	Использовано на предприятиях	Обезврежено токсичных отходов
1995	345022	27780	306
1996	434957	28997	14
1997	328860	17773	51
1998	205554	33371	92
1999	330766	80247	339

**ОБРАЗОВАНИЕ, ИСПОЛЬЗОВАНИЕ И ОБЕЗВРЕЖИВАНИЕ
ТОКСИЧНЫХ ОТХОДОВ ПРОИЗВОДСТВА
ПО ОТРАСЛЯМ ЭКОНОМИКИ в 1999г.
(тонн)**

	Образовано токсичных отходов	Использовано и обезврежено на предприятиях токсичных отходов	Использовано и обезврежено от общего объема образовавшихся токсичных отходов, (в %)
Промышленность	329179	79949	24.3
электроэнергетика	1938	133	6.9
черная металлургия	75564	40931	54.2
химическая и нефтехимическая	6477	4113	63.5
машиностроение и металлообработка	18214	9930	54.5
пищевая	225725	24064	10.7
химико- фармацевтическая	1261	777	61.6
Транспорт	1582	298	18.8
Прочие отрасли	5	-	-

**ИНВЕСТИЦИИ В ОСНОВНОЙ КАПИТАЛ, НАПРАВЛЕННЫЕ
НА ОХРАНУ ОКРУЖАЮЩЕЙ СРЕДЫ И РАЦИОНАЛЬНОЕ
ИСПОЛЬЗОВАНИЕ ПРИРОДНЫХ РЕСУРСОВ**

(в фактически действовавших ценах,
миллионов рублей; с 1998г. - тысяч рублей)

	1990	1995	1996	1997	1998	1999
Инвестиции в основной капитал - всего	16.9	30901.2	47962.9	18897.7	29253.5	20411.3
в том числе на:						
охрану и рациональное использование водных ресурсов	11.2	24623.9	45229.5	12909.9	22704.3	12530.0
охрану атмосферного воздуха	3.9	4360.8	1207.6	5272.1	15.0	5205.0
охрану и рациональное использование земель	1.7	1916.5	1525.8	715.7	607.2	2464.3
другие мероприятия	0.1	-	-	-	5927.0	212.0

**ВВОД В ДЕЙСТВИЕ МОЩНОСТЕЙ ПО ОХРАНЕ ОТ ЗАГРЯЗНЕНИЯ
ВОДНЫХ РЕСУРСОВ И АТМОСФЕРНОГО ВОЗДУХА**

	1990	1995	1996	1997	1998	1999
Сооружения для очистки сточных вод, тыс. м ³ воды в сутки	17.00	13.50	2.90	0.36	1.20	-
Системы оборотного водоснабжения, тыс. м ³ воды в сутки	0.03	-	-	1200.07	-	-
Установки для улавливания и обезвреживания вредных веществ из отходящих газов, тыс м ³ газа в час	190.00	-	-	-	-	550.00
Создание защитных лесных насаждений, га	160.00	50.00	446.00	333.00	131.00	399.00
Рекультивация земель, га	134.00	-	104.00	-	589.00	96.00

МЕТОДОЛОГИЧЕСКИЕ ПОЯСНЕНИЯ

Сброс сточных вод в поверхностные водоемы включает объемы нормативно-чистых и загрязненных стоков (производственных и коммунальных), сброшенных в поверхностные водоемы.

Нормативно - чистые сточные воды - стоки, отведение которых без очистки в водные объекты не приводит к нарушению норм и качества вод.

Нормативно-очищенные сточные воды - стоки, которые прошли очистку и отведение которых после очистки в водные объекты не приводит к нарушению норм качества воды.

Загрязненные сточные воды - производственные и бытовые (коммунальные) стоки, сброшенные в поверхностные водные объекты без очистки (или после недостаточной очистки) и содержащие загрязняющие вещества в количествах, превышающих утвержденные нормы предельнодопустимого сброса. В них не включаются коллекторно-дренажные воды, отводимые с орошаемых земель после полива.

Стационарные источники выделения вредных веществ в атмосферный воздух – неподвижные технологические агрегаты (установки, устройства, аппараты и т.п.), выделяющие в процессе эксплуатации вредные вещества. Сюда же относятся терриконы, резервуары и другие объекты, выделяющие вредные вещества.

Использование воды на производственные нужды (исключая нужды сельского хозяйства) - объем водопотребления для технических (технологических) целей в промыш-

ленности, на транспорте, в строительстве и других отраслях экономики, включая объем свежей воды, поступающей на подпитку систем оборотного водоснабжения. В целях сопоставимости данных за ряд лет сюда включены также объемы воды, использованной в прудовом хозяйстве и некоторых других целях.

Использование воды на хозяйственно-питьевые нужды - объем водопотребления для удовлетворения всех бытовых и коммунальных нужд населения (в т.ч. работающих на предприятиях). В него включается вода, использованная на полив улиц и др.

Оборотное и последовательное использование воды - объем экономии забора свежей воды за счет применения систем оборотного и повторного водоснабжения, включая использование сточной и коллекторно-дренажной воды. К оборотному использованию не относится расход воды в системах коммунального и производственного теплоснабжения.

Доля (уровень) оборотной и последовательно используемой воды в общем объеме потребления на производственные нужды рассчитывается как отношение оборотной и последовательно используемой воды к объемам этой воды и водопотребления на производственные нужды (без потребностей сельского хозяйства).

К организованным источникам выделения вредных веществ относятся те источники, вредные вещества от которых поступают в систему газоходов или воздухопроводов (труба, аэрационный фонарь, вентиляционная шахта и т.п.), а сама система позволяет применить для их улавливания соответствующие газоочистные и пылеулавливающие установки.

население

<i>Основные демографические показатели</i>	36
<i>Численность и состав населения</i>	37
<i>Показатели естественного движения населения</i>	44
<i>Брачность и разводимость</i>	53
<i>Миграция</i>	54
<i>Методологические пояснения</i>	56

В разделе приведены данные о численности, возрастном составе населения. Содержатся сведения о рождаемости, смертности, а также о миграционных процессах.

ОСНОВНЫЕ ДЕМОГРАФИЧЕСКИЕ ПОКАЗАТЕЛИ

	1990	1995	1996	1997	1998	1999
Численность населения ¹⁾ , тыс. человек						
наличное - всего	1336.1	1346.9	1342.8	1336.4	1327.5	1315.6
городское	792.4	810.1	812.5	813.5	813.0	809.9
сельское	543.7	536.8	530.3	522.9	514.5	505.7
постоянное - всего	1332.1	1342.9	1338.8	1332.4	1323.5	1311.5
городское	786.1	803.8	806.2	807.2	806.7	803.6
сельское	546.0	539.1	532.6	525.2	516.8	507.9
Из общей численности постоянного населения - население в возрасте, ²⁾ тыс. человек:						
моложе трудоспособного	288.3	277.3	271.0	264.1	255.5	244.9
трудоспособном ³⁾	716.1	725.9	726.3	729.0	733.1	738.3
старше трудоспособного	327.7	339.7	341.5	339.3	334.9	328.3
Ожидаемая продолжительность жизни при рождении, число лет						
все население	69.4	66.4	66.3	66.9	67.1	...
мужчины	63.4	60.2	59.9	61.0	61.3	...
женщины	75.0	73.1	73.4	73.3	73.4	...
Миграционный прирост населения (тыс. человек)	6.3	10.3	7.5	5.1	2.3	1.1
На 1000 населения						
Родившихся	11.8	8.5	8.4	7.9	8.0	7.7
Умерших-всего	13.9	16.7	16.9	16.5	16.4	17.6
в том числе детей в возрасте до 1 года ⁴⁾	18.1	17.1	18.4	19.0	17.8	17.9
Естественный прирост, убыль (-) населения	-2.1	-8.2	-8.5	-8.6	-8.4	-9.9
Браков	8.6	8.0	5.7	6.3	6.1	6.9
Разводов	3.4	4.1	3.5	3.6	2.8	3.5

1) На конец года

2) 1999 г. - оценка

3) Мужчины 16-59 лет, женщины-16-54 года

4) На 1000 родившихся

ЧИСЛЕННОСТЬ И СОСТАВ НАСЕЛЕНИЯ

ЧИСЛЕННОСТЬ НАЛИЧНОГО НАСЕЛЕНИЯ (на начало года)

Годы	Все население, тыс.чел.	в том числе		В общей численности населения, процентов	
		городское	сельское	городское	сельское
1991	1336.1	792.4	543.7	59.3	40.7
1996	1346.9	810.1	536.8	60.1	39.9
1997	1342.8	812.5	530.3	60.5	39.5
1998	1336.4	813.5	522.9	60.9	39.1
1999	1327.5	813.0	514.5	61.2	38.8
2000	1315.6	809.9	505.7	61.6	38.4

ЧИСЛЕННОСТЬ МУЖЧИН И ЖЕНЩИН ¹⁾ (на начало года)

Годы	Все население, тыс.чел.	в том числе		В общей численности населения, процентов	
		мужчины	женщины	мужчин	женщин
1991	1332.1	609.8	722.3	45.8	54.2
1996	1342.9	620.4	722.5	46.2	53.8
1997	1338.8	618.8	720.0	46.2	53.8
1998	1332.4	616.3	716.1	46.3	53.7
1999	1323.5	612.1	711.4	46.2	53.8
2000 ²⁾	1311.5	605.9	705.6	46.2	53.8

¹⁾ Постоянное население.

²⁾ Данные по мужчинам и женщинам приведены по оценке

РАСПРЕДЕЛЕНИЕ НАСЕЛЕНИЯ ПО ВОЗРАСТНЫМ ГРУППАМ ¹⁾

(тысяч человек)

	1990	1995	1996	1997	1998
Все население	1332.1	1342.9	1338.8	1332.4	1323.5
в том числе					
в возрасте, лет:					
0-4	90.1	64.3	60.6	57.7	55.8
5-9	93.2	95.6	90.5	83.6	76.4
10-14	87.5	98.5	101.5	103.3	102.3
15-19	85.0	90.7	90.8	92.9	95.6
20-24	75.4	88.0	89.3	89.3	89.3
25-29	93.9	79.2	79.6	81.5	84.1
30-34	111.0	98.9	93.8	88.5	83.2
35-39	97.7	114.9	114.7	113.5	110.5
40-44	81.9	100.1	104.2	107.1	111.0
45-49	49.8	82.1	86.8	91.9	94.7
50-54	102.8	48.2	44.9	47.6	56.0
55-59	78.4	97.2	93.3	83.9	69.2
60-64	101.1	71.3	73.0	74.3	81.0
65-69	67.7	88.3	86.1	83.6	75.4
70 и более	116.6	125.6	129.7	133.7	139.0
Из общей численности					
население в возрасте:					
моложе трудоспособного	288.3	277.3	271.0	264.1	255.5
трудоспособном ²⁾	716.1	725.9	726.3	729.0	733.1
старше трудоспособного	327.7	339.7	341.5	339.3	334.9

продолжение

	1990	1995	1996	1997	1998
Городское население	786.1	803.8	806.2	807.2	806.7
в том числе					
в возрасте, лет:					
0-4	57.6	38.3	36.3	34.7	34.2
5-9	61.4	59.4	55.8	51.4	46.5
10-14	57.8	63.4	64.7	65.2	64.0
15-19	59.1	61.2	61.8	63.0	64.6
20-24	49.7	61.8	62.6	62.5	62.6
25-29	62.3	50.6	51.8	54.6	57.7
30-34	76.4	63.9	60.2	56.3	52.6
35-39	69.7	77.6	76.7	75.2	72.6
40-44	57.1	70.2	72.5	74.0	76.0
45-49	29.0	56.7	60.5	64.2	66.3
50-54	53.9	28.0	27.8	31.2	37.8
55-59	34.4	51.0	50.3	45.7	38.2
60-64	42.3	31.5	33.6	36.1	41.0
65-69	29.3	37.2	36.2	35.2	32.1
70 и более	46.1	53.0	55.4	57.9	60.5
 Из общей численности					
население в возрасте:					
моложе					
трудоспособного	188.2	173.6	168.9	164.0	158.3
трудоспособном ²⁾	461.3	479.7	483.7	488.0	493.0
старше					
трудоспособного	136.6	150.5	153.6	155.2	155.4

окончание

	1990	1995	1996	1997	1998
Сельское население	546.0	539.1	532.6	525.2	516.8
в том числе					
в возрасте, лет:					
0-4	32.5	26.0	24.3	23.0	21.6
5-9	31.8	36.2	34.7	32.2	29.9
10-14	29.7	35.1	36.8	38.1	38.3
15-19	25.9	29.5	29.0	29.8	31.0
20-24	25.7	26.2	26.7	26.8	26.7
25-29	31.6	28.6	27.8	26.8	26.4
30-34	34.6	35.0	33.7	32.2	30.6
35-39	28.0	37.3	38.0	38.3	37.9
40-44	24.8	29.9	31.7	33.2	35.0
45-49	20.8	25.4	26.3	27.7	28.4
50-54	48.9	20.2	17.1	16.4	18.2
55-59	44.0	46.2	43.0	38.2	31.0
60-64	58.8	39.8	39.4	38.2	40.0
65-69	38.4	51.1	49.9	48.4	43.3
70 и более	70.5	72.6	74.2	75.9	78.5
Из общей численности					
население в возрасте:					
моложе					
трудоспособного	100.1	103.7	102.2	100.1	97.2
трудоспособном ²⁾	254.8	246.2	242.6	240.9	240.1
старше					
трудоспособного	191.1	189.2	187.8	184.2	179.5

1) Постоянное население на конец года

2) Мужчины в возрасте 16-59 лет, женщины - 16-54 года

**СООТНОШЕНИЕ ЧИСЛЕННОСТИ МУЖЧИН И ЖЕНЩИН
ПО ВОЗРАСТНЫМ ГРУППАМ¹⁾**
(число женщин на 1000 мужчин соответствующей возрастной группы)

	1990	1995	1996	1997	1998
Все население	1185	1165	1164	1162	1162
в том числе					
в возрасте, лет:					
0-4	956	926	932	936	950
5-9	970	955	947	938	938
10-14	972	966	967	967	963
15-19	996	970	967	969	970
20-24	1039	1002	1011	1001	991
25-29	953	1014	999	1010	1001
30-34	942	961	977	983	1003
35-39	956	961	963	960	964
40-44	1003	979	979	986	990
45-49	1127	1041	1038	1033	1034
50-54	1166	1204	1166	1131	1123
55-59	1170	1271	1299	1322	1327
60-64	1444	1310	1330	1330	1362
65-69	2175	1664	1593	1571	1539
70 и более	3370	3161	3058	2936	2833
Из общей численности					
население в возрасте:					
моложе					
трудоспособного	967	953	952	951	952
трудоспособном ²⁾	915	890	894	905	924
старше					
трудоспособного	2667	2605	2539	2450	2340

продолжение

	1990	1995	1996	1997	1998
Городское население	1161	1151	1153	1153	1155
в том числе					
в возрасте, лет:					
0-4	957	923	927	921	929
5-9	970	959	948	935	936
10-14	967	967	973	971	966
15-19	1113	1002	1008	1010	1006
20-24	1131	1067	1068	1048	1033
25-29	1032	1088	1069	1086	1077
30-34	1035	1040	1054	1050	1063
35-39	1031	1053	1054	1049	1051
40-44	1039	1054	1058	1071	1078
45-49	1113	1078	1093	1095	1100
50-54	1180	1188	1142	1111	1121
55-59	1214	1285	1301	1322	1325
60-64	1450	1365	1377	1369	1393
65-69	2141	1659	1627	1635	1619
70 и более	3070	2928	2825	2716	2648
Из общей численности					
население в возрасте:					
моложе					
трудоспособного	968	956	954	950	949
трудоспособном ²⁾	1004	966	970	978	995
старше					
трудоспособного	2602	2686	2623	2513	2380

окончание

	1990	1995	1996	1997	1998
Сельское население	1219	1185	1179	1176	1173
в том числе					
в возрасте, лет:					
0-4	954	931	939	960	984
5-9	971	947	945	944	941
10-14	982	966	957	960	956
15-19	772	905	885	886	898
20-24	880	865	890	900	897
25-29	815	897	881	871	854
30-34	766	831	852	875	908
35-39	791	788	802	808	816
40-44	924	823	820	820	822
45-49	1146	963	922	900	893
50-54	1151	1226	1206	1169	1127
55-59	1137	1256	1296	1330	1328
60-64	1440	1309	1310	1295	1332
65-69	2201	1652	1568	1526	1482
70 и более	3591	3349	3253	3122	2989
Из общей численности					
население в возрасте:					
моложе					
трудоспособного	966	948	948	952	958
трудоспособном ²⁾	774	757	760	773	794
старше					
трудоспособного	2714	2544	2474	2399	2306

1) Постоянное население на конец года

2) Мужчины в возрасте 16-59 лет, женщины - 16-54 года

**ПОКАЗАТЕЛИ
ЕСТЕСТВЕННОГО ДВИЖЕНИЯ НАСЕЛЕНИЯ**

**РОДИВШИЕСЯ, УМЕРШИЕ
И ЕСТЕСТВЕННЫЙ ПРИРОСТ НАСЕЛЕНИЯ**

Годы	Всего, человек			на 1000 населения		
	родившихся	умерших	естественный прирост	родившихся	умерших	естественный прирост
Все население						
1990	15828	18560	-2732	11.8	13.9	-2.1
1995	11472	22464	-10992	8.5	16.7	-8.2
1996	11243	22771	-11528	8.4	16.9	-8.5
1997	10562	22053	-11491	7.9	16.5	-8.6
1998	10630	21814	-11184	8.0	16.4	-8.4
1999	10160	23283	-13123	7.7	17.6	-9.9
Городское население						
1990	10151	7681	2470	12.9	9.7	3.2
1995	6909	10283	-3374	8.5	12.7	-4.2
1996	6929	10114	-3185	8.5	12.5	-4.0
1997	6609	9849	-3240	8.1	12.1	-4.0
1998	6758	10009	-3251	8.3	12.3	-4.0
1999	6467	11039	-4572	8.0	13.6	-5.6

продолжение

Годы	Всего, человек			на 1000 населения		
	родившихся	умерших	естественный прирост	родившихся	умерших	естественный прирост
Сельское население						
1990	5677	10879	-5202	10.4	19.9	-9.5
1995	4563	12181	-7618	8.5	22.6	-14.1
1996	4314	12657	-8343	8.1	23.7	-15.6
1997	3953	12204	-8251	7.5	23.2	-15.7
1998	3872	11805	-7933	7.5	22.8	-15.3
1999	3693	12244	-8551	7.2	24.0	-16.8

КОЭФФИЦИЕНТЫ РОЖДАЕМОСТИ И СМЕРТНОСТИ
(все население)

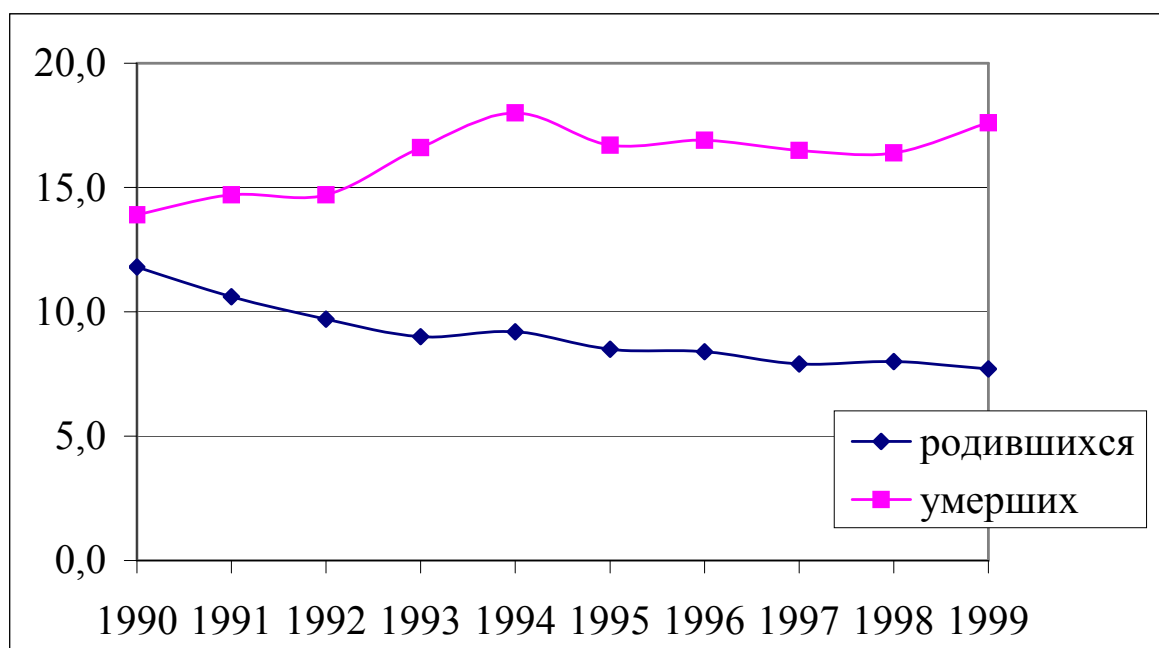

ОЖИДАЕМАЯ ПРОДОЛЖИТЕЛЬНОСТЬ ЖИЗНИ ПРИ РОЖДЕНИИ
(число лет)

Период, для которого исчислен показатель	Мужчины и женщины	Мужчины	Женщины
Все население			
1989-1990	69.4	63.4	75.0
1995	66.4	60.2	73.1
1996	66.3	59.9	73.4
1997	66.9	61.0	73.3
1998	67.1	61.3	73.4
Городское население			
1989-1990	70.3	65.0	75.0
1995	67.0	61.1	73.1
1996	67.6	61.4	73.9
1997	68.3	62.7	73.8
1998	68.1	62.9	73.3
Сельское население			
1989-1990	67.6	61.0	74.6
1995	65.0	58.5	73.0
1996	64.2	57.5	72.6
1997	64.7	58.3	72.6
1998	65.5	58.9	73.7

РОЖДАЕМОСТЬ**ВОЗРАСТНЫЕ КОЭФФИЦИЕНТЫ РОЖДАЕМОСТИ**

Годы	Число родившихся в среднем за год на 1000 женщин в возрасте, лет								Суммарный коэффициент рождаемости ¹⁾
	моложе 20	20-24	25-29	30-34	35-39	40-44	45-49	15-49	
1990	58.2	166.5	91.7	45.5	17.5	3.9	0.3	56.1	1.9
1995	53.3	111.7	58.1	26.2	9.9	2.1	0.1	35.7	1.3
1996	46.1	109.6	58.9	27.1	10.0	2.6	0.1	34.5	1.3
1997	41.7	97.9	59.2	29.0	8.8	1.9	0.1	32.1	1.2
1998	37.5	99.8	60.7	28.4	10.2	2.6	0.2	32.0	1.2

¹⁾ Среднее число детей, рожденных женщиной за свою жизнь

**ЧИСЛО РОДИВШИХСЯ У ЖЕНЩИН, НЕ СОСТОЯВШИХ
В ЗАРЕГИСТРИРОВАННОМ БРАКЕ**

Годы	Число родившихся в незарегистрированном браке, человек			В процентах от общего числа родившихся		
	Все население	в том числе		Все население	в том числе	
		городское	сельское		городское	сельское
1990	1832	914	918	11.6	9.0	16.2
1995	1787	930	857	15.6	13.5	18.8
1996	1915	985	930	17.0	14.2	21.6
1997	2019	1068	951	19.1	16.2	24.1
1998	2024	1069	955	19.0	15.8	24.7
1999	2055	1076	979	20.2	16.6	26.5

СМЕРТНОСТЬ

ВОЗРАСТНЫЕ КОЭФФИЦИЕНТЫ СМЕРТНОСТИ

(число умерших на 1000 человек соответствующей возрастной группы)

	1990	1995	1996	1997	1998
Всего умерших мужчин	14.4	17.9	18.2	17.3	17.4
из них в возрасте, лет:					
0-4	4.5	4.0	4.7	4.3	3.9
5-9	0.9	0.7	0.7	0.4	0.5
10-14	0.4	0.5	0.5	0.3	0.6
15-19	1.0	1.8	1.4	1.5	1.1
20-24	2.9	2.5	3.0	2.5	2.6
25-29	3.9	4.3	4.8	4.2	3.9
30-34	5.0	5.9	6.9	6.0	5.6
35-39	6.0	9.0	9.3	7.4	7.9
40-44	9.3	12.8	12.0	11.4	10.8
45-49	13.2	17.6	18.2	15.1	15.9
50-54	17.8	26.2	24.0	21.8	21.5
55-59	24.5	33.9	32.2	31.4	30.5
60-64	33.1	42.8	43.0	42.1	41.4
65-69	47.3	56.6	57.5	57.2	56.4
70 и более	104.7	104.4	106.1	100.8	100.8
Всего умерших женщин	13.6	15.7	16.0	15.8	15.6
из них в возрасте, лет:					
0-4	3.1	3.6	3.4	3.6	4.1
5-9	0.4	0.3	0.4	0.4	0.3
10-14	0.3	0.4	0.2	0.2	0.3
15-19	0.5	0.6	0.5	0.6	0.8
20-24	0.8	0.7	0.6	0.7	0.9
25-29	0.5	1.1	1.0	0.9	1.1
30-34	1.0	1.2	1.4	1.5	1.0
35-39	1.7	2.0	2.0	1.6	2.1
40-44	2.5	3.1	3.0	2.8	2.6
45-49	4.1	4.6	4.8	3.6	4.1
50-54	5.3	7.0	6.5	5.6	6.3
55-59	8.9	11.0	9.7	10.4	10.0
60-64	11.8	15.4	15.3	15.2	14.9
65-69	20.3	23.2	24.4	23.8	23.1
70 и более	76.4	83.4	84.4	82.2	78.6

СМЕРТНОСТЬ ПО ОСНОВНЫМ КЛАССАМ ПРИЧИН СМЕРТИ

	Все население					
	1990	1995	1996	1997	1998	1999
	Человек					
Всего умерших от всех причин	18560	22464	22771	22053	21814	23283
в том числе от:						
инфекционных и паразитарных болезней	158	238	241	211	241	352
новообразований	2621	2839	2770	2757	2771	2853
болезней системы кровообращения	11587	14208	14587	14386	14202	15043
болезней органов дыхания	1387	1634	1716	1509	1407	1635
болезней органов пищеварения	412	637	597	559	548	554
несчастных случаев, отравлений и травм	1698	2120	2088	1886	1887	2066
	на 100000 населения					
Всего умерших от всех причин	1388.6	1666.6	1693.1	1646.2	1637.8	1761.7
в том числе от:						
инфекционных и паразитарных болезней	11.8	17.7	17.9	15.8	18.1	26.6
новообразований	196.1	210.6	206.0	205.8	208.0	215.9
болезней системы кровообращения	866.9	1054.1	1084.6	1073.9	1066.3	1138.2
болезней органов дыхания	103.8	121.2	127.6	112.6	105.6	123.7
болезней органов пищеварения	30.8	47.3	44.4	41.7	41.1	41.9
несчастных случаев, отравлений и травм	127.0	157.3	155.3	140.8	141.7	156.3

продолжение

	в том числе население в трудоспособном возрасте					
	1990	1995	1996	1997	1998	1999
	Человек					
Всего умерших от всех причин	4101	5361	5264	4691	4651	5076
том числе от:						
инфекционных и паразитарных болезней	77	157	165	151	164	234
Новообразований	897	867	867	773	776	777
болезней системы кровообращения	1346	1938	1886	1693	1639	1747
болезней органов дыхания	183	299	260	231	229	301
болезней органов пищеварения	130	253	235	248	232	219
несчастных случаев, отравлений и травм	1271	1542	1534	1324	1343	1468
	на 100000 населения трудоспособного возраста ¹⁾					
Всего умерших от всех причин	571.8	739.2	725.0	644.6	636.3	690.0
в том числе от:						
инфекционных и паразитарных болезней	10.7	21.6	22.7	20.8	22.4	31.8
новообразований	125.1	119.6	119.4	106.2	106.2	105.6
болезней системы кровообращения	187.7	267.2	259.7	232.7	224.2	237.5
болезней органов дыхания	25.5	41.2	35.8	31.7	31.3	40.9
болезней органов пищеварения	18.1	34.9	32.4	34.1	31.7	29.8
несчастных случаев, отравлений и травм	177.2	212.6	211.2	181.9	183.7	199.5

¹⁾ 1999 г. - оценка

МЛАДЕНЧЕСКАЯ СМЕРТНОСТЬ

Годы	Число детей, умерших в возрасте до 1 года			Число детей, умерших в возрасте до 1 года на 1000 родившихся		
	мальчики и девочки	в том числе		мальчики и девочки	в том числе	
		мальчики	девочки		мальчики	девочки
	1990	292	176	116	18.1	21.5
1995	198	106	92	17.1	17.7	16.8
1996	208	126	82	18.4	21.9	14.9
1997	203	111	92	19.0	20.4	18.0
1998	189	96	93	17.8	18.0	17.6
1999	183	104	79	17.9	20.0	16.0

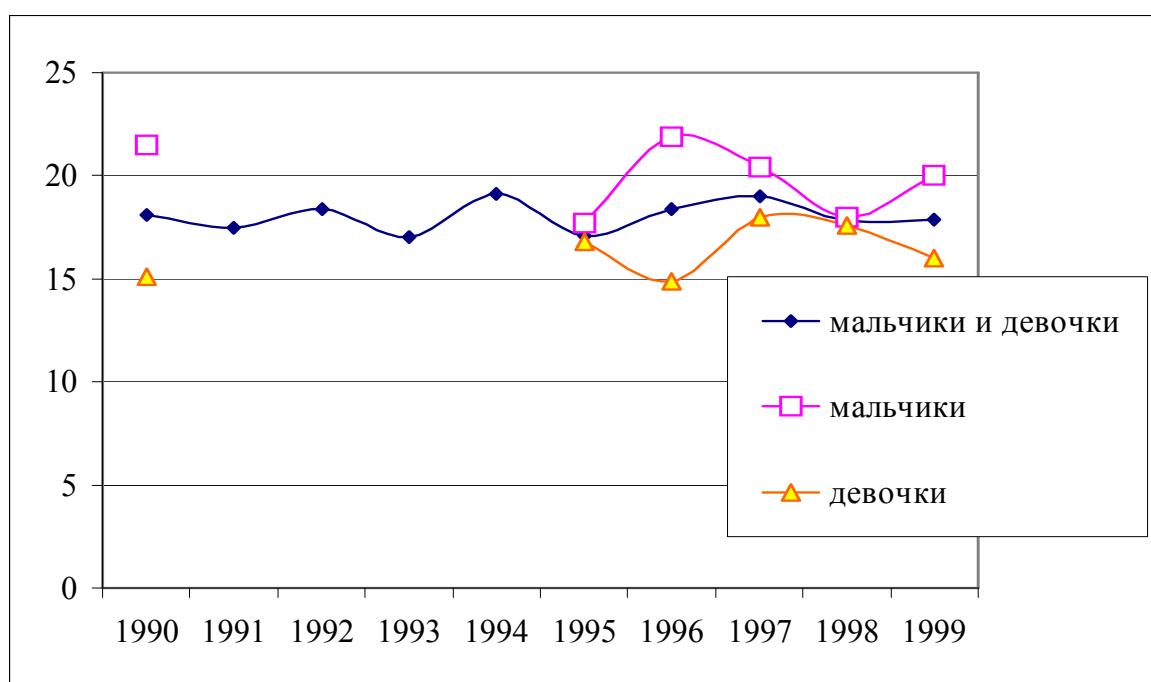
КОЭФФИЦИЕНТЫ МЛАДЕНЧЕСКОЙ СМЕРТНОСТИ ¹⁾

¹⁾ Коэффициенты за 1991-1994 гг. по мальчикам и девочкам не рассчитывались

**МЛАДЕНЧЕСКАЯ СМЕРТНОСТЬ
ПО ОСНОВНЫМ КЛАССАМ ПРИЧИН СМЕРТИ**

	1990	1995	1996	1997	1998	1999
Число детей, умерших в возрасте до 1 года, человек						
Всего умерших от всех причин	292	198	208	203	189	183
в том числе от:						
инфекционных и паразитарных болезней	26	14	22	7	15	17
болезней нервной системы и органов чувств	3	3	4	4	5	2
болезней органов дыхания	32	21	32	35	40	53
болезней органов пищеварения	1	1	-	4	1	1
врожденных аномалий состояний, возникающих в перинатальном периоде	63	35	48	47	36	37
несчастлиных случаев, отравлений и травм	136	109	87	95	75	46
	7	7	5	3	3	5
Число детей, умерших в возрасте до 1 года, на 10000 родившихся						
Всего умерших от всех причин	181.4	171.2	184.5	190.0	177.8	178.7
в том числе от:						
инфекционных и паразитарных болезней	16.2	12.1	19.5	6.6	14.1	16.6
болезней нервной системы и органов чувств	1.9	2.6	3.5	3.7	4.7	2.0
болезней органов дыхания	19.9	18.2	28.4	32.8	37.6	51.7
болезней органов пищеварения	0.6	0.9	-	3.7	0.9	1.0
врожденных аномалий состояний, возникающих в перинатальном периоде	39.1	30.3	42.6	44.0	33.9	36.1
несчастлиных случаев, отравлений и травм	84.5	94.3	77.2	88.9	70.6	44.9
	4.3	6.1	4.4	2.8	2.8	4.9

БРАЧНОСТЬ И РАЗВОДИМОСТЬ

БРАКИ И РАЗВОДЫ

Годы	Тысяч		На 1000 населения	
	браков	разводов	браков	разводов
Все население				
1990	11.5	4.5	8.6	3.4
1995	10.8	5.5	8.0	4.1
1996	7.6	4.7	5.7	3.5
1997	8.5	4.8	6.3	3.6
1998	8.2	3.8	6.1	2.8
1999	9.2	4.7	6.9	3.5
Городское население				
1990	7.4	3.7	9.3	4.6
1995	7.2	4.4	8.9	5.4
1996	5.2	3.8	6.4	4.6
1997	5.8	3.7	7.1	4.6
1998	5.6	3.0	6.8	3.7
1999	6.4	3.7	7.9	4.5
Сельское население				
1990	4.1	0.8	7.6	1.6
1995	3.6	1.1	6.7	2.1
1996	2.4	0.9	4.5	1.7
1997	2.7	1.1	5.1	2.0
1998	2.6	0.8	5.0	1.5
1999	2.8	1.0	5.4	2.0

МИГРАЦИЯ

МЕЖДУНАРОДНАЯ МИГРАЦИЯ

(человек)

	1990	1995	1996	1997	1998	1999
Прибыло в область – всего	9566	10557	8038	6530	4918	3671
в том числе:						
из стран СНГ и Балтии	934	10216	7980	6498	4877	3650
Азербайджан	719	337	270	185	102	54
Армения	140	561	311	187	140	119
Белоруссия	348	280	157	87	73	67
Грузия	321	579	326	224	161	106
Казахстан	591	1505	950	1187	971	529
Киргизия	162	362	219	126	92	120
Латвия	95	181	88	83	28	8
Литва	90	60	34	22	21	5
Молдавия	233	254	258	184	150	137
Таджикистан	410	417	298	119	131	76
Туркмения	74	173	226	151	51	63
Узбекистан	983	826	297	232	282	282
Украина	4726	4643	4486	3687	2659	2076
Эстония	42	38	60	24	16	8
из стран вне СНГ и Балтии	632	341	58	32	41	21
Выбыло из области – всего	7319	2659	2201	1885	1677	1568
в том числе:						
в страны СНГ и Балтии	6793	2469	1993	1684	1499	1403
Азербайджан	238	38	24	21	27	12
Армения	70	22	19	24	18	14
Белоруссия	195	111	109	99	98	98
Грузия	145	52	40	33	13	11
Казахстан	238	218	170	99	101	72
Киргизия	59	159	99	55	51	26
Латвия	45	15	10	3	9	6
Литва	40	22	12	8	7	7
Молдавия	118	59	35	40	61	33
Таджикистан	31	18	9	18	9	2
Туркмения	45	7	21	12	13	-
Узбекистан	214	69	66	26	22	19
Украина	4314	1674	1375	1238	1068	1100
Эстония	11	5	4	8	2	3
в страны вне СНГ и Балтии	526	190	208	201	178	165

ЧИСЛО БЕЖЕНЦЕВ И ВЫНУЖДЕННЫХ ПЕРЕСЕЛЕНЦЕВ ¹⁾
(на 1 января)

	1996	1997	1998	1999	2000
Всего, человек	1981	1405	692	805	435
из них ранее постоянно проживали на территории:					
Абхазии	4	23	3	6	-
Аджарии	1	10	-	-	-
Азербайджана	91	84	25	12	7
Армении	12	-	-	-	-
Башкирии	-	-	-	-	-
Белоруссии	2	-	-	-	-
Грузии	41	41	15	7	4
Дагестана	15	6	-	-	-
Кабардино- Балкарии	-	-	-	-	-
Казахстана	652	431	358	578	251
Каракалпакии	1	-	-	-	-
Киргизии	220	129	33	6	-
Крыма	1	-	-	-	-
Латвии	66	47	23	1	-
Литвы	17	17	10	6	-
Молдавии	4	39	19	22	3
Северной Осетии	7	-	-	-	-
Таджикистана	200	185	69	59	28
Туркмении	47	86	18	-	-
Узбекистана	438	167	64	75	99
Украины	10	15	-	-	1
Чечни	135	85	43	28	39
Эстонии	17	40	12	5	3

¹⁾ По данным миграционной службы Курской области

МЕТОДОЛОГИЧЕСКИЕ ПОЯСНЕНИЯ

Первоисточником получения сведений о населении являются переписи населения.

Текущая оценка численности населения производится на основании итогов последней переписи населения, к которым ежегодно прибавляются числа родившихся и прибывших на данную территорию и вычитаются числа умерших и выбывших с данной территории. На основании итогов очередной переписи уточняется оценка численности населения за предыдущий межпереписной период.

В период между переписями проводятся выборочные социально-демографические обследования (микрорепериси) с охватом 5% постоянного населения.

В таблицах, характеризующих общую численность жителей, указана **численность** наличного населения, к которому относятся лица, находящиеся на данной территории, включая временно проживающих.

Сведения о возрасте разработаны и приведены по постоянному населению, к которому относятся лица, постоянно проживающие на данной территории, включая временно отсутствующих.

В данных о численности населения по основным возрастным группам к населению моложе трудо-

способного возраста отнесены дети и подростки до 16 лет; трудоспособного возраста - мужчины 16-59 лет, женщины 16-54 года; старше трудоспособного возраста - мужчины 60 лет и старше, женщины 55 лет и старше.

Сведения о **рождениях, смертях, браках, разводах** получают на основании ежегодной статистической разработки данных, содержащихся в актовых записях, составляемых органами ЗАГС. В число родившихся включены только родившиеся живыми.

Источником информации о **причинах смерти** являются записи во врачебных свидетельствах о смерти, составляемых врачом (или в фельдшерских справках, составляемых фельдшером) относительно заболевания, несчастного случая, убийства, самоубийства и другого внешнего воздействия, послуживших причиной смерти. Эти документы вместе с актовыми записями о смерти направляются для обобщения в органы госстатистики.

Данные о **миграции** между областью и странами СНГ и Балтии получены в результате разработки поступающих от органов внутренних дел первичных документов.

Труд

*Занятость
и безработица* 58

*Условия труда,
производственный
травматизм* 76

*Методологические
пояснения* 82

Раздел содержит данные о численности и составе экономически активного населения, занятых и безработных, трудоустройстве населения, движении работающих, об условиях труда и травматизме на производстве.

ЗАНЯТОСТЬ И БЕЗРАБОТИЦА

ЧИСЛЕННОСТЬ ЭКОНОМИЧЕСКИ АКТИВНОГО НАСЕЛЕНИЯ (тысяч человек)

	1995	1996	1997	1998	1999 ²⁾
Экономически активное население - всего	593.1	605.3	621.4	623.9	668.8
мужчины	301.9	308.8	315.7	320.7	345.1
женщины	291.2	296.5	305.7	303.2	323.7
в том числе:					
занятые в экономике - всего	557.9	561.9	574.7	564.9	601.0 ³⁾
мужчины	280.1	280.4	286.2	282.9	302.9
женщины	277.8	281.5	288.5	282.0	298.1
безработные ¹⁾ - всего	35.2	43.4	46.7	59.0	67.8
мужчины	21.8	28.4	29.5	38.2	39.2
женщины	13.4	15.0	17.2	20.8	28.6
Безработные, имеющие официальный статус в службе занятости - всего	9.0	13.5	8.7	11.3	8.0
мужчины	2.7	4.4	2.7	3.7	2.4
женщины	6.3	9.1	6.0	7.6	5.6
Из них получают пособие по безработице - всего	8.5	13.1	8.2	10.8	6.7
мужчины	2.6	4.4	2.7	3.5	2.1
женщины	5.9	8.7	5.5	7.3	4.6

¹⁾ 1995, 1997, 1998 г.г. – на конец октября, 1996 г. – на конец марта, 1999 г. – в среднем за год

²⁾ Оценка

³⁾ Начиная с 1999 г. включена численность лиц, занятых в домашнем хозяйстве производством товаров и услуг для реализации

**РАСПРЕДЕЛЕНИЕ ЧИСЛЕННОСТИ ЗАНЯТОГО НАСЕЛЕНИЯ
ПО СЕКТОРАМ ЭКОНОМИКИ**

	1990	1995	1996	1997	1998	1999 ¹⁾
	Тысяч человек					
Всего занято в экономике	681.3	557.9	561.9	574.7	564.9	601.0
в том числе:						
на государственных и муниципальных пред- приятиях и организациях	536.9	209.7	217.1	211.1	197.3	196.7
в частном секторе	144.4 ²⁾	218.7	259.8	292.8	301.1	338.0
в общественных организациях, фондах	-	4.5	4.2	4.1	5.2	5.6
на совместных предприятиях	-	2.5	3.5	4.5	2.5	4.6
на предприятиях и орга- низациях со смешанной формой собственности	-	122.5	77.3	62.2	58.8	56.1
	в процентах					
Всего занято в экономике	100	100	100	100	100	100
в том числе:						
на государственных и муниципальных пред- приятиях и организациях	78.8	37.6	38.6	36.7	35.0	32.7
в частном секторе	21.2	39.2	46.2	50.9	53.3	56.2
в общественных организациях, фондах	-	0.8	0.7	0.7	0.9	0.9
на совместных предприятиях	-	0.4	0.6	0.8	0.4	0.8
на предприятиях и орга- низациях со смешанной формой собственности	-	22.0	13.9	10.9	10.4	9.4

¹⁾ Оценка

²⁾ Включая колхозы

РАСПРЕДЕЛЕНИЕ ЧИСЛЕННОСТИ ЗАНЯТОГО НАСЕЛЕНИЯ ПО ОТРАСЛЯМ ЭКОНОМИКИ

(тысяч человек)

	1990	1995	1996	1997	1998	1999 ¹⁾
Всего занято в экономике	681.3	557.9	561.9	574.7	564.9	601.0 ²⁾
в том числе:						
промышленность	188.7	149.2	137.4	132.7	126.8	130.5
сельское хозяйство	150.8	126.6	118.5	111.9	100.5	141.4
лесное хозяйство	1.4	1.8	1.5	1.5	1.5	1.4
строительство	79.1	44.1	40.3	41.8	38.1	33.8
транспорт и связь	44.2	34.5	36.4	38.5	33.4	33.6
торговля, общественное питание, материально-техническое снабжение, сбыт и заготовки	51.3	51.9	68.5	84.5	104.5	98.6
информационно-вычислитель- ное обслуживание	1.5	0.2	0.2	0.1	0.1	0.1
общая коммерческая деятель- ность по обеспечению рынка операции с недвижимым имуществом	-	0.5	0.4	0.3	0.3	0.8
геология и разведка недр	-	0.3	0.5	0.6	0.5	0.5
прочие виды деятельности сфе- ры материального производства	15.7	7.8	4.8	4.4	4.0	4.2
ЖКХ, непроизводственные виды бытового обслуживания населения	20.5	16.1	16.4	18.8	20.1	20.8
здравоохранение, физкультура и соцобеспечение	33.0	34.1	37.8	35.3	35.7	36.8
образование, культура, искусство, наука и научное обслуживание	74.2	66.2	66.5	66.9	64.9	64.1
финансы, кредит, страхование и пенсионное обеспечение	3.9	5.6	5.9	6.6	5.5	5.2
управление	16.4	16.7	24.8	28.4	26.1	26.0
другие отрасли	0.6	2.3	1.9	2.3	2.2	3.0

¹⁾ Оценка

²⁾ Начиная с 1999 г. включена численность лиц, занятых в домашнем хозяйстве производством товаров и услуг для реализации

ЧИСЛЕННОСТЬ БЕЗРАБОТНЫХ ¹⁾

	1995	1996	1997	1998	1999
	Тысяч человек				
Общая численность безработных ²⁾	35.2	43.4	46.7	59.0	67.8
из них:					
женщины	11.6	14.3	17.1	20.8	28.6
лица, проживающие в сельской местности	6.8	6.4	12.4	10.6	12.5
Численность безработных, зарегистрированных в органах государственной службы занятости ³⁾	9.0	13.5	8.7	11.3	8.0
из них:					
женщины	6.3	9.1	6.0	7.6	5.6
лица, проживающие в сельской местности	2.6	3.1	1.7	1.9	1.3
	в процентах				
Общая численность безработных	100	100	100	100	100
из них:					
женщины	33.0	32.9	36.6	35.3	42.2
лица, проживающие в сельской местности	19.3	14.7	26.6	18.0	18.4
Численность безработных, зарегистрированных в органах государственной службы занятости	100	100	100	100	100
из них :					
женщины	70.0	67.4	69.0	67.3	70.0
лица, проживающие в сельской местности	28.9	23.0	19.5	16.8	16.3
Отношение численности безработных, зарегистрированных в органах государственной службы занятости, к общей численности безработных	25.6	32.8	18.6	19.2	11.8

¹⁾ 1995, 1997, 1998 г.г.- на конец октября, 1996 г. – на конец марта, 1999 г. – в среднем за год

²⁾ Общая численность безработных приведена по методологии МОТ

³⁾ По данным департамента Федеральной государственной службы занятости населения по Курской области

**РАСПРЕДЕЛЕНИЕ ЧИСЛЕННОСТИ БЕЗРАБОТНЫХ
ПО ВОЗРАСТНЫМ ГРУППАМ ¹⁾**
(в процентах)

	1995	1996	1997	1998	1999
Безработные – всего	100	100	100	100	100
в том числе в возрасте, лет:					
до 20	13.0	6.4	14.6	7.5	6.0
20-24	11.4	21.0	18.0	22.7	22.9
25-29	22.8	12.9	22.4	14.2	16.4
30-49	41.5	43.5	36.2	48.4	46.1
50-54	9.4	4.8	4.8	2.4	3.5
55-59	-	8.1	4.0	4.8	4.1
60-72	1.9	3.3	-	-	1.0
Средний возраст, лет	34	35	32	33	33

¹⁾ 1995, 1997, 1998 г.г. – на конец октября, 1996 г. – на конец марта,
1999 г. – в среднем за год

**РАСПРЕДЕЛЕНИЕ ЧИСЛЕННОСТИ БЕЗРАБОТНЫХ
ПО УРОВНЮ ОБРАЗОВАНИЯ ¹⁾**
(в процентах)

	1995	1996	1997	1998	1999
Безработные – всего	100	100	100	100	100
в том числе имеют образование:					
высшее профессиональное	9.4	8.0	5.7	11.4	10.0
незаконченное высшее профессиональное	3.7	1.6	2.3	1.7	1.6
среднее профессиональное	37.7	25.8	43.4	39.4	43.4
среднее (полное) общее	39.8	48.5	42.1	40.2	30.1
основное общее	9.4	11.3	4.8	7.3	13.3
не имеют основного общего	-	4.8	1.7	-	1.6

¹⁾ 1995, 1997, 1998 г.г. – на конец октября, 1996 г. – на конец марта,
1999 г. – в среднем за год

СОСТАВ БЕЗРАБОТНЫХ, ЗАРЕГИСТРИРОВАННЫХ В ОРГАНАХ ГОСУДАРСТВЕННОЙ СЛУЖБЫ ЗАНЯТОСТИ

(тысяч человек, на конец года)

	в том		в том		в том	
	Всего	числе женщин	Всего	числе женщин	Всего	числе женщин
	1995		1996		1997	
Безработные— всего	9.0	6.3	13.5	9.1	8.7	6.0
в том числе:						
уволившиеся по собственному желанию	3.8	2.3	4.9	2.6	3.4	2.5
высвобожденные работники	2.4	1.9	3.3	2.6	2.4	1.4
выпускники общеобразова- тельных школ	0.1	0.1	0.1	0.1	0	0
выпускники высших и сред- них профессио- нальных учебных заведений	0.4	0.3	0.6	0.5	0.4	0.3
выпускники профессиональ- ных учебных заведений	0.5	0.4	0.6	0.5	0.3	0.2
Из числа безра- ботных имеют образование:						
высшее про- фессиональное	1.2	0.8	1.8	1.3	1.4	1.0

продолжение

	Всего		Всего		Всего	
		в том		в том		в том
		числе		числе		числе
	1995	женщин	1996	женщин	1997	женщин
среднее профес- сиональное	2.7	2.2	3.7	2.9	3.2	2.5
среднее (полное) общее	4.5	3.0	6.8	4.1	3.8	2.4
не имеют основ- ного общего	0.6	0.3	1.2	0.8	0.3	0.1
Из числа безработных в возрасте, лет						
до 18	0.2	0.1	0.4	0.3	0.2	0.1
18-24	2.1	1.5	3.4	2.6	2.0	1.5
25-29	1.5	1.1	1.7	1.2	1.0	0.7
предпенсион- ного возраста	0.6	0.3	0.6	0.3	0.2	0.1
Из числа безработных граждане, имею- щие длительный (более года) перерыв в работе						
	2.2	1.7	1.9	1.4	0.9	0.6
не приступавшие к трудовой деятельности	2.3	1.7	2.5	1.9	1.5	1.1
не имеющие профессии, спе- циальности	0.8	0.6	0.6	0.4	0.2	0.1

продолжение

	1998		1999	
	Всего	в том числе женщин	Всего	в том числе женщин
Безработные– всего	11.3	7.6	8.0	5.6
в том числе:				
уволившиеся по собственному желанию	3.3	1.8	2.7	1.6
высвобожденные работники	4.4	3.3	2.4	1.9
выпускники общеобразова- тельных школ	0	0	0	0
выпускники высших и сред- них профессио- нальных учебных заведений	0.5	0.4	0.4	0.4
выпускники профессиональ- ных учебных заведений	0.4	0.3	0.2	0.2
Из числа безра- ботных имеют образование:				
высшее про- фессиональное	1.8	1.2	1.4	1.0

	окончание			
	Всего	в том числе женщин	Всего	в том числе женщин
	1998		1999	
среднее профес- сиональное	4.3	3.3	3.3	2.6
среднее (полное) общее	4.6	2.8	3.0	1.8
не имеют основ- ного общего	0.6	0.3	0.3	0.2
Из числа безработных в возрасте, лет				
до 18	0.1	0.1	0.1	0.1
18-24	2.6	1.9	1.9	1.5
25-29	1.3	0.8	0.9	0.6
предпенсион- ного возраста	0.3	0.1	0.2	0.1
Из числа безработных граждане, имею- щие длительный (более года) перерыв в работе	1.1	0.8	0.8	0.6
не приступавшие к трудовой деятельности	1.8	1.3	1.4	1.1
не имеющие профессии, спе- циальности	0.2	0.2	0.2	0.1

**РАСПРЕДЕЛЕНИЕ ЧИСЛЕННОСТИ БЕЗРАБОТНЫХ,
ЗАРЕГИСТРИРОВАННЫХ В ОРГАНАХ ГОСУДАРСТВЕННОЙ
СЛУЖБЫ ЗАНЯТОСТИ в 1999 г.**

(на конец года)

	Всего	в том числе	
		женщин	молодежь в возрасте 16-29 лет
Численность официально зарегистрированных безработных, тыс. человек	8.0	5.6	2.8
в том числе с продолжительностью безработицы:			
до 1 месяца	0.9	0.5	0.3
от 1 до 4 месяцев	2.6	1.8	1.1
от 4 до 8 месяцев	1.8	1.3	0.7
от 8 до 1 года	1.6	1.1	0.4
более 1 года	1.1	0.9	0.3
Численность официально зарегистрированных безработных, в процентах			
в том числе с продолжительностью безработицы:	100	100	100
до 1 месяца	11.3	8.9	10.7
от 1 до 4 месяцев	32.5	32.1	39.3
от 4 до 8 месяцев	22.5	23.2	25.0
от 8 до 1 года	20.0	19.6	14.3
более 1 года	13.7	16.2	10.7
Средняя продолжительность безработицы, месяцев	5.8	-	-

ТРУДОУСТРОЙСТВО НАСЕЛЕНИЯ
ОРГАНАМИ ГОСУДАРСТВЕННОЙ СЛУЖБЫ ЗАНЯТОСТИ ¹⁾
(тысяч человек)

	Обратилось по вопросу трудоустройства	Трудо- устроено	В процентах от числа обратившихся
Численность граждан, ищущих работу			
1990	13.6	9.9	72.8
1995	25.2	15.5	61.5
1996	33.0	15.9	48.2
1997	26.4	19.0	72.0
1998	26.1	14.7	56.3
1999	22.8	17.5	76.8
в том числе:			
занятые трудовой деятельностью			
1990	4.3	3.2	74.4
1995	0.9	0.2	22.2
1996	0.7	0	0
1997	2.0	1.6	80.0
1998	2.0	1.0	50.0
1999	1.7	1.2	70.6
учащиеся, желающие работать в свободное от учебы время			
1990	3.0	2.1	70.0
1995	7.0	6.9	98.6
1996	7.4	7.1	95.9
1997	7.4	7.3	98.6
1998	5.4	5.4	100.0
1999	6.0	6.0	100.0

	продолжение		
	Обратилось по вопросу трудоустройства	Трудо- устроено	В процентах от числа обратившихся
не занятые трудовой деятельностью			
1990	6.3	4.6	73.0
1995	17.3	8.4	48.6
1996	24.9	8.8	35.3
1997	17.0	10.1	59.4
1998	18.7	8.3	44.4
1999	15.2	10.4	68.4
из них ищущие первую работу (ранее не приступавшие к трудовой деятельности)			
1990	-	-	-
1995	4.0	2.1	52.5
1996	13.6	5.0	36.8
1997	13.2	11.5	87.1
1998	10.6	8.5	80.2
1999	11.3	9.7	85.8
пенсионеры			
1990	1.2	1.0	83.3
1995	0.9	0.3	33.3
1996	1.3	0.1	7.7
1997	0.9	0.1	11.1
1998	1.5	0.2	13.3
1999	1.1	0.3	27.3

¹⁾ По данным департамента Федеральной государственной службы занятости населения по Курской области

ПРИЕМ И ВЫБЫТИЕ РАБОТНИКОВ, ИСПОЛЬЗОВАНИЕ РАБОЧЕГО ВРЕМЕНИ

ДВИЖЕНИЕ ЧИСЛЕННОСТИ РАБОТНИКОВ ПО ОТРАСЛЯМ ЭКОНОМИКИ ¹⁾

	1995	1996	1997	1998	1999
Принято работников в течение года, тысяч человек					
Всего в экономике	80.7	64.9	72.0	71.6	78.9
Промышленность	20.7	15.6	19.0	17.9	24.5
Сельское хозяйство	13.8	10.6	12.0	12.7	15.2
Лесное хозяйство	0.3	0.3	0.3	0.3	0.3
Транспорт	4.6	4.5	3.4	2.7	3.7
Связь	2.1	2.4	2.3	2.2	2.4
Строительство	10.9	6.2	7.4	7.4	8.2
Торговля, общественное питание, материально-техническое снабжение, сбыт и заготовки	7.6	6.4	5.7	4.7	5.2
ЖКХ, непроизводственные виды бытового обслуживания населения	4.4	3.4	3.5	3.5	3.2
Здравоохранение, физкультура и соцобеспечение	5.2	5.1	5.3	5.5	5.1
Образование, культура и искусство	6.2	5.5	5.1	8.8	6.5
Наука и научное обслуживание	0.4	0.3	0.3	0.3	0.4
Финансы, кредит, страхование и пенсионное обеспечение	1.1	0.8	1.8	1.1	0.6
Управление	1.8	1.4	3.3	2.0	1.9

продолжение

	1995	1996	1997	1998	1999
в процентах от среднесписочной численности					
Всего в экономике	16.5	14.0	16.0	16.8	19.1
Промышленность	15.4	12.3	15.4	14.5	20.2
Сельское хозяйство	11.2	9.2	11.2	13.3	16.8
Лесное хозяйство	16.4	16.7	16.5	19.0	21.2
Транспорт	18.1	19.9	15.4	13.6	19.9
Связь	26.3	29.3	28.7	27.8	31.0
Строительство	31.2	21.6	28.0	31.2	34.7
Торговля, общественное питание, материально-техническое снабжение, сбыт и заготовки	24.1	23.5	28.6	27.8	25.1
ЖКХ, непроизводственные виды бытового обслуживания населения	30.9	24.6	23.3	22.4	20.7
Здравоохранение, физкультура и соцобеспечение	16.7	16.0	16.4	17.2	15.8
Образование, культура и искусство	10.9	9.7	8.8	16.0	11.8
Наука и научное обслуживание	15.1	11.0	13.0	12.7	15.4
Финансы, кредит, страхование и пенсионное обеспечение	18.7	14.6	31.8	20.3	13.6
Управление	13.2	12.0	18.8	12.5	12.6

продолжение

	1995	1996	1997	1998	1999
Выбыло работников в течение года, тысяч человек					
Всего в экономике	92.7	86.3	82.6	89.4	83.7
Промышленность	28.0	26.5	22.0	24.5	23.0
Сельское хозяйство	18.6	16.5	16.3	19.4	19.2
Лесное хозяйство	0.3	0.3	0.4	0.4	0.3
Транспорт	5.3	5.5	5.4	4.3	3.8
Связь	1.9	2.2	2.3	2.6	2.5
Строительство	11.4	10.1	9.0	7.2	9.2
Торговля, общественное питание, материально-техническое снабжение, сбыт и заготовки	9.3	7.9	6.3	5.2	6.5
ЖКХ, непроизводственные виды бытового обслуживания населения	3.2	2.6	2.8	3.1	3.3
Здравоохранение, физкультура и соцобеспечение	4.9	4.4	5.1	5.2	4.9
Образование, культура и искусство	5.5	5.5	5.1	9.7	6.5
Наука и научное обслуживание	0.6	0.5	0.5	0.5	0.4
Финансы, кредит, страхование и пенсионное обеспечение	1.0	0.8	1.8	1.4	1.1
Управление	1.1	1.1	2.3	2.4	1.6

окончание

	1995	1996	1997	1998	1999
в процентах от среднесписочной численности					
Всего в экономике	18.9	18.7	18.3	21.0	20.2
Промышленность	20.7	20.9	17.9	19.9	19.0
Сельское хозяйство	15.1	14.4	15.3	20.3	21.3
Лесное хозяйство	16.4	17.8	24.6	24.2	19.5
Транспорт	20.9	24.1	24.6	21.6	20.5
Связь	24.0	27.7	28.3	32.2	32.0
Строительство	32.6	35.4	34.1	30.3	39.0
Торговля, общественное питание, материально-техническое снабжение, сбыт и заготовки	29.3	29.0	31.7	30.7	31.2
ЖКХ, непроизводственные виды бытового обслуживания населения	22.2	18.8	18.3	19.9	21.4
Здравоохранение, физкультура и соцобеспечение	15.7	13.7	15.8	16.4	15.1
Образование, культура и искусство	9.7	9.8	8.8	17.7	11.8
Наука и научное обслуживание	22.2	16.9	18.8	18.6	15.8
Финансы, кредит, страхование и пенсионное обеспечение	17.7	14.0	31.6	25.9	23.4
Управление	8.1	9.8	13.1	14.7	10.2

¹⁾ Без субъектов малого предпринимательства

НЕПОЛНАЯ ЗАНЯТОСТЬ РАБОТНИКОВ ПРЕДПРИЯТИЙ И ОРГАНИЗАЦИЙ В 1999 г. ¹⁾

	Численность работников, работавших неполный рабочий день (неделю) по инициативе администрации, на конец отчетного периода		Численность работников, которым в течение периода были предоставлены отпуска по инициативе администрации	
	человек	в процентах от среднесписочной численности	человек	в процентах от среднесписочной численности
Всего	24403	5.9	37105	9.0
из них:				
промышленность	17995	14.9	29285	24.2
сельское хозяйство	334	0.4	843	0.9
транспорт	3492	18.6	996	5.3
строительство	1367	5.8	4219	17.9
торговля, общественное питание	187	1.1	125	0.8
материально-техническое снабжение, сбыт заготовки	146	6.5	69	3.1
геология, разведка недр и гидрометеослужба	266	12.2	83	3.8
жилищно-коммунальное хозяйство	29	7.3	77	19.3
непроизводственные виды бытового обслуживания населения	216	1.4	695	4.6
образование	45	10.3	18	4.1
культура и искусство	2	0.0	27	0.1
наука и научное обслуживание	113	1.2	28	0.3
управление	179	7.4	358	14.7
общественные объединения	-	-	1	0.0
	-	-	65	6.7

¹⁾ Без субъектов малого предпринимательства

ЗАБАСТОВКИ

	Число предприятий, на которых проходили забастовки	Численность работников, вовлеченных в забастовки		Количество времени, не отработанного вовлеченными в забастовки работниками		Число неотработанных дней в среднем на одного участника забастовки
		человек	в среднем на одно предприятие, человек	человеко-дней	в среднем на одно предприятие, человеко-дней	
1995	78	1638	21	3978	51	2.4
1996	28	504	18	5712	204	11.3
1997	199	7740	39	37487	188	4.8
1998	199	8824	44	70167	353	8.0
1999	164	5083	31	28568	174	5.6

ЗАБАСТОВКИ ПО ОТРАСЛЯМ ЭКОНОМИКИ

	Всего	в том числе		
		промышленность	образование	здравоохранение
Численность работников, вовлеченных в забастовки, в среднем на одно предприятие, человек				
1995	21	-	21	-
1996	18	-	18	-
1997	39	304	38	-
1998	44	630	34	91
1999	31	-	31	-
Количество времени, не отработанного вовлеченными в забастовки работниками, в среднем на одно предприятие, человеко-дней				
1995	51	-	51	-
1996	204	-	204	-
1997	188	1215	183	-
1998	353	12314	210	91
1999	174	-	174	-
Число неотработанных дней в среднем на одного участника забастовки				
1995	2.4	-	2.4	-
1996	11.3	-	11.3	-
1997	4.8	4.0	4.9	-
1998	8.0	19.6	6.2	1.0
1999	5.6	-	5.6	-

УСЛОВИЯ ТРУДА, ПРОИЗВОДСТВЕННЫЙ ТРАВМАТИЗМ

УДЕЛЬНЫЙ ВЕС РАБОТНИКОВ, ЗАНЯТЫХ ВО ВРЕДНЫХ И ОПАСНЫХ УСЛОВИЯХ ТРУДА (на конец года; в процентах от общей численности работников соответствующей отрасли)

	Промыш- ленность	Строи- тельство	Транспорт	Связь
Работали в условиях, не отвечающих санитарно-гигиеническим нормам				
1995	25.0	8.3	9.6	1.9
1996	25.5	8.2	5.3	1.7
1997	25.4	15.1	6.1	1.4
1998	25.5	11.5	10.1	1.1
1999	25.2	12.4	5.5	1.1
Заняты тяжелым физическим трудом				
1995	1.3	2.9	0.4	0
1996	1.2	2.3	0.4	-
1997	1.4	5.7	0.2	-
1998	1.3	5.7	0.5	0.1
1999	1.5	6.6	0.9	-
Работали на оборудовании, не отвечающем требованиям безопасности				
1995	0.1	0	0	0
1996	-	0.1	-	0
1997	0.1	0.2	-	-
1998	0.1	-	-	-
1999	0.1	-	-	-

**РАСПРЕДЕЛЕНИЕ ЧИСЛЕННОСТИ РАБОТНИКОВ,
ЗАНЯТЫХ ВО ВРЕДНЫХ УСЛОВИЯХ ТРУДА,
ПО ВИДАМ ВОЗДЕЙСТВУЮЩИХ ПРОИЗВОДСТВЕННЫХ ФАКТОРОВ**
(на начало 2000 г.; в процентах от общей численности
работников соответствующей отрасли)

	Всего работали в условиях, не отвеча- ющих са- нитарно- гигиени- ческим нормам	работали под воздействием			повышен- ного (ной)
		уровня шума, ультра- и инфра- звуков	уровня вибра- ции	запылен- ности воздуха рабочей зоны	
Промышленность	25.2	16.0	2.0	7.2	5.3
в том числе:					
электроэнергетика	42.5	30.5	7.9	4.4	9.3
черная металлургия	46.0	30.4	4.6	28.3	11.0
химическая	37.3	31.3	-	1.2	5.4
нефтехимическая	11.9	4.7	-	8.4	-
машиностроение и металлообработка	24.6	15.0	0.6	4.8	6.0
деревообрабатывающая	2.1	-	-	0.6	0.8
целлюлозно-бумажная	35.6	29.6	0.1	3.7	2.3
строительных материалов	16.2	7.5	1.2	9.9	2.0
легкая	8.0	3.9	-	1.3	0.5
пищевая	11.6	4.1	0.5	2.2	3.0
полиграфическая	12.0	6.7	0.1	3.0	1.3
Строительство	12.4	2.0	1.3	2.9	3.2
Транспорт	5.5	1.6	0.8	1.3	2.3
Связь	1.1	0.8	-	0.1	0.1

УДЕЛЬНЫЙ ВЕС МУЖЧИН И ЖЕНЩИН, ЗАНЯТЫХ ВО ВРЕДНЫХ И ОПАСНЫХ УСЛОВИЯХ ТРУДА

(на начало 2000 г.; в процентах от общей численности
работников соответствующего пола и отрасли)

	Промыш- ленность	Строи- тельство	Тран- спорт	Связь
Работали в условиях, не отвечающих санитарно-гигиеническим нормам:				
мужчин	29.9	13.4	6.9	1.0
женщин	19.6	9.2	2.2	1.2
работали в условиях повышенно-го(ной):				
уровня шума, ультра- и инфразвуков				
мужчин	19.5	2.5	2.2	-
женщин	11.8	0.6	0.3	1.1
уровня вибрации				
мужчин	3.1	1.7	0.8	-
женщин	0.5	-	-	-
запыленности воздуха рабочей зоны				
мужчин	9.2	3.5	1.6	0.1
женщин	4.7	0.9	0.7	-
загазованности воздуха рабочей зоны				
мужчин	6.5	3.5	2.8	0.1
женщин	3.7	2.4	1.3	-
уровня неионизирующего излучения				
мужчин	0.5	-	0.1	0
женщин	0.1	-	-	0.1
уровня ионизирующего излучения				
мужчин	5.6	1.5	0.1	-
женщин	1.4	0.1	-	-
Заняты тяжелым физическим трудом				
мужчин	1.8	8.5	1.0	0
женщин	1.0	0.5	0.5	-
Работали на оборудовании, не отвечающем требованиям безопасности				
мужчин	0.1	0	-	-
женщин	0.1	-	-	-

**УДЕЛЬНЫЙ ВЕС РАБОТНИКОВ,
КОТОРЫМ УСТАНОВЛЕНЫ ЛЬГОТЫ И КОМПЕНСАЦИИ
ЗА РАБОТУ В НЕБЛАГОПРИЯТНЫХ УСЛОВИЯХ ТРУДА**

(на конец года; в процентах от общей численности
работников соответствующей отрасли)

	Промыш- ленность	Строи- тельство	Транспорт	Связь
Работники, занятые в неблагоприятных условиях труда ¹⁾				
1995	42.7	27.8	31.2	8.3
1996	43.1	31.3	32.0	9.3
1997	40.8	34.1	32.0	7.6
1998	43.7	35.5	33.9	5.6
1999	42.8	36.9	31.1	6.0
Работники, которым за работу в неблагоприятных условиях труда установлены:				
дополнительные отпуска				
1995	21.9	16.4	20.7	3.4
1996	24.6	17.8	20.8	3.4
1997	28.1	25.8	20.6	2.8
1998	29.1	24.5	22.4	0.7
1999	29.6	24.9	21.4	0.5
сокращенный рабочий день				
1995	4.5	2.2	0.3	3.3
1996	4.9	2.4	0.3	3.3
1997	5.2	3.1	0.5	3.1
1998	5.4	3.1	0.4	3.0
1999	5.5	3.5	0.8	3.4
бесплатное лечебно-профилактическое питание				
1995	6.0	1.6	0.3	0.4
1996	5.6	2.0	0.6	-
1997	5.5	3.4	0.8	-
1998	5.5	2.8	-	-
1999	5.5	2.8	-	-

продолжение

	Промыш- ленность	Строй- тельство	Транспорт	Связь
бесплатное получение молока или других равноценных пищевых продуктов				
1995	29.9	17.0	9.2	1.8
1996	29.1	15.2	9.6	1.7
1997	29.2	20.6	11.1	1.2
1998	29.3	17.8	12.4	1.2
1999	28.7	21.4	12.6	1.2
повышенные тарифные ставки (оклады) и доплаты				
1995	29.0	8.9	13.3	2.2
1996	30.3	7.7	12.8	2.6
1997	30.0	12.9	12.3	2.5
1998	27.2	11.8	12.8	2.0
1999	32.3	12.1	12.1	2.5
право на государственную пенсию на льготных условиях по Спискам № 1 и № 2				
1995	17.8	10.2	4.7	2.0
1996	17.8	8.9	5.9	2.2
1997	18.2	12.1	3.2	1.7
1998	18.7	14.3	3.3	1.9
1999	19.3	15.2	2.6	2.4

¹⁾ По данному показателю приведена численность лиц, которым установлен хотя бы один вид льгот или компенсаций.

ТРАВМАТИЗМ НА ПРОИЗВОДСТВЕ
(человек)

	1990	1995	1996	1997	1998	1999
Число пострадавших при несчастных случаях на производстве с утратой трудоспособности на 1 рабочий день и более и со смертельным исходом:						
всего	4275	2763	2327	1851	1572	1283
на 1000 работающих	6.9	5.3	6.3	5.3	4.8	4.0
Число пострадавших при несчастных случаях на производстве со смертельным исходом:						
всего	83	51	67	45	42	40
на 1000 работающих	0.133	0.098	0.182	0.130	0.128	0.125

Потери рабочего времени от несчастных случаев на производстве в 1999 г. составили 41.4 тыс.человеко-дней.

ПРОФЕССИОНАЛЬНЫЕ ЗАБОЛЕВАНИЯ (ОТРАВЛЕНИЯ)
(человек)

	1995	1996	1997	1998	1999
Численность пострадавших от профессиональных заболеваний (отравлений) – всего	108	94	106	121	81
на 10000 работающих	1.94	1.67	1.95	2.1	1.76

МЕТОДОЛОГИЧЕСКИЕ ПОЯСНЕНИЯ

Экономически активное население – часть населения, обеспечивающая в рассматриваемый период предложение рабочей силы для создания товаров и услуг. Экономически активное население представляет совокупность занятых в экономике и безработных. Данные об экономической активности населения и общей численности занятых в экономике приведены из баланса трудовых ресурсов.

К безработным, применительно к стандартам Международной Организации Труда (МОТ), относятся лица в возрасте, установленном для измерения экономической активности, которые в рассматриваемый период удовлетворяли одновременно следующим критериям:

не имели работы (доходного занятия);

занимались поиском работы;

были готовы приступить к работе.

Учащиеся, студенты, пенсионеры и инвалиды учитываются в качестве безработных, если они занимались поиском работы и были готовы приступить к ней.

Уровень безработицы определяется как удельный вес численности безработных в численности экономически активного населения.

Численность граждан, обратившихся в органы государственной службы занятости по вопросам трудоустройства - численность населения, обратившегося в рассматриваемый период в службу занятости в целях поиска работы, включая занятых лиц, желающих иметь место работы или иметь вторую работу, а

также студентов и учащихся, желающих работать в свободное от учебы время.

Численность трудоустроенных граждан - общая численность лиц, получивших в рассматриваемый период работу при содействии органов государственной службы занятости.

Удельный вес работников, работающих в условиях, не отвечающих санитарно-гигиеническим нормам, исчисляется делением численности работников, испытывающих воздействие хотя бы одного вредного производственного фактора в пределах, превышающих установленные санитарно-гигиенические нормы, на общую численность работников соответствующих отраслей (в процентах).

Удельный вес работников, занятых тяжелым физическим трудом, исчисляется делением численности работников, физическая нагрузка которых за смену превышает нормы предельно допустимых нагрузок при подъеме и перемещении тяжестей вручную, на общую численность работников соответствующих отраслей (в процентах).

Удельный вес работников, работающих на оборудовании, не отвечающем требованиям безопасности, исчисляется делением численности работников, работающих на оборудовании, машинах и механизмах, не отвечающих требованиям системы стандартов безопасности труда, на общую численность работников соответствующих отраслей (в процентах).

уровень жизни населения

<i>Индикаторы уровня жизни населения</i>	84
<i>Доходы населения</i>	87
<i>Распределение доходов и социально-экономическая дифференциация населения</i>	92
<i>Структура потребительских расходов и потребление продуктов питания</i>	104
<i>Жилищные условия населения</i>	110
<i>Правонарушения</i>	113
<i>Методологические пояснения</i>	118

Раздел содержит информацию об объеме, составе, направлениях использования, дифференциации денежных доходов населения; об основных показателях социального обеспечения и социальной помощи, оказываемой населению; о потреблении продуктов питания в домашних хозяйствах, жилищных условиях населения.

ИНДИКАТОРЫ УРОВНЯ ЖИЗНИ НАСЕЛЕНИЯ

ОСНОВНЫЕ СОЦИАЛЬНО - ЭКОНОМИЧЕСКИЕ ИНДИКАТОРЫ УРОВНЯ ЖИЗНИ НАСЕЛЕНИЯ

	1990	1995	1996	1997	1998	1999
Денежные доходы (в среднем на душу населения в месяц), тыс.руб. ¹⁾	183.3	308.9	455.1	584.3	630.3 ⁵⁾	1016.3 ²⁾
Среднемесячная начисленная заработная плата, работающих в экономике, тыс. руб. ¹⁾	252.0	320.6	534.5	629.5	741.0	1055.8
Средний размер назначенных пенсий (в месяц), тыс. руб. ^{1) 6)}	93.0	156.8	258.5	283.5	354.5	408.0
Величина прожиточного минимума (в среднем на душу населения в месяц), тыс. руб. ¹⁾	46.0	187.9	263.8	302.0	360.0	731.0
Численность населения с денежными доходами ниже величины прожиточного минимума						
тыс. чел.	...	272.5	341.0	303.8	342.8	464.6
в % к общей численности населения	...	20.2	25.3	22.6	25.7	35.0
Соотношение с величиной прожиточного минимума, процентов:						
среднедушевых денежных доходов	398	164	173	193	175 ⁵⁾	139 ²⁾
среднемесячной начисленной заработной платы ³⁾	...	154	183	189	186	131
среднего размера назначенной месячной пенсии ⁴⁾	...	125	147	140	146	83
Коэффициент фондов (соотношение денежных доходов 10 % наиболее и 10% наименее обеспеченного населения), раз	...	6.9	7.4	9.5	8.5	7.3

продолжение

	1999			
	I квартал	II квартал	III квартал	IV квартал
Денежные доходы (в среднем на душу населения в месяц), руб. ²⁾	817.4	972.6	1107.4	1186.1
Среднемесячная начисленная заработная плата, работающих в экономике, руб.	824.7	986.3	1126.8	1342.9
Средний размер назначенных пенсий (в месяц), руб.	363.1	397.4	414.7	456.6
Величина прожиточного минимума (в среднем на душу населения в месяц), руб.	644.0	735.0	761.0	784.0
Численность населения с денежными доходами ниже величины прожиточного минимума ²⁾ :				
тыс. чел.	558.9	513.7	464.6	399.6
в % к общей численности населения	42.1	38.7	35.0	30.1
Соотношение с величиной прожиточного минимума, процентов:				
среднедушевых денежных доходов ²⁾	127	132	146	151
среднемесячной начисленной заработной платы ³⁾	118	123	132	153
среднего размера назначенной месячной пенсии ⁴⁾	83	80	80	86
Коэффициент фондов (соотношение денежных доходов 10 % наиболее и 10% наименее обеспеченного населения), раз ²⁾	7.2	6.2	7.6	8.8

1) 1990 г. и с 1998 г. - в рублях

2) Оценка

3) К прожиточному минимуму трудоспособного населения

4) К прожиточному минимуму пенсионера

5) Данные уточнены

6) С учетом компенсационных выплат

**ИЗМЕНЕНИЕ ОСНОВНЫХ СОЦИАЛЬНО - ЭКОНОМИЧЕСКИХ
ИНДИКАТОРОВ УРОВНЯ ЖИЗНИ НАСЕЛЕНИЯ ¹⁾**

(в процентах к предыдущему году)

	1995	1996	1997	1998	1999
Реальная начисленная заработная плата	69.2	111.9	102.7	93.7 ³⁾	75.9
Реальные денежные доходы	77.8	98.2	111.4 ³⁾	85.8 ³⁾	85.8 ²⁾
Реальный размер назначенной месячной пенсии	74	110	96	99.5	61.3
Величина прожиточного минимума	в 3 р.	140	115	119	в 2 р.
Численность населения с денежными доходами ниже величины прожиточного минимума	115	125	89	113	136

¹⁾ С учетом индекса потребительских цен

²⁾ Оценка

³⁾ Данные уточнены

ДОХОДЫ НАСЕЛЕНИЯ

СОСТАВ И ИСПОЛЬЗОВАНИЕ ДЕНЕЖНЫХ ДОХОДОВ НАСЕЛЕНИЯ

	1990	1995	1996	1997	1998 ¹⁾	1999 ²⁾
миллиардов рублей, с 1998 г. - миллионов рублей						
Денежные доходы - всего	3.0	4995.6	7345.5	9393.2	10073.2	16117.2
в том числе:						
оплата труда	1.7	2089.0	3338.2	3821.4	4143.0	6126.0
социальные трансферты	0.5	1292.9	1603.8	2280.6	2074.3	3377.5
доходы от собственности, пред- принимательской деятельности и др.	0.8	1613.7	2403.5	3291.2	3855.9	6613.7
Денежные расходы - всего	2.7	4185.9	6111.6	7585.5	8554.6	13319.0
в том числе:						
на покупку товаров и оплату услуг	2.1	3467.3	4980.1	6446.6	7472.7	11475.1
оплату обязательных платежей и разнообразных взносов	0.3	252.1	391.7	467.9	533.4	805.8
накопление сбережений во вкладах и ценных бумагах	0.3	268.6	318.1	170.2	178.0	477.6
покупку валюты	-	197.9	421.7	500.8	370.5	560.5
Прирост, уменьшение (-) денег на руках у населения	0.3	809.7	1233.9	1807.7	1518.6	2798.2
в процентах						
Денежные доходы - всего	100	100	100	100	100	100
в том числе:						
оплата труда	56.7	41.8	45.5	40.7	41.1	38.0
социальные трансферты	16.7	25.9	20.8	24.3	20.6	21.0
доходы от собственности, пред- принимательской деятельности и др.	26.6	32.3	32.7	35.0	38.3	41.0
Денежные расходы - всего	90.0	83.8	83.2	80.7	84.9	82.6
в том числе:						
на покупку товаров и оплату услуг	70.0	69.4	67.8	68.6	74.1	71.2
оплату обязательных платежей и разнообразных взносов	10.0	5.0	5.3	5.0	5.3	5.0
накопление сбережений во вкладах и ценных бумагах	10.0	5.4	4.3	1.8	1.8	2.9
покупку валюты	-	4.0	5.8	5.3	3.7	3.5
Прирост, уменьшение (-) денег на руках у населения	10.0	16.2	16.8	19.3	15.1	17.4

продолжение

	1999 ²⁾			
	I кв.	II кв.	III кв.	IV кв.
миллионов рублей				
Денежные доходы - всего	3226.2	3838.7	4370.8	4681.5
в том числе:				
оплата труда	1166.0	1936.7	1442.0	1581.3
социальные трансферты	760.8	889.9	935.7	791.1
доходы от собственности, предпринимательской деятельности и др.	1299.4	1012.1	1993.1	2309.1
Денежные расходы - всего	2734.0	3286.8	3863.1	3435.1
в том числе:				
на покупку товаров и оплату услуг	2455.1	2919.8	3390.1	2710.1
оплату обязательных платежей и разнообразных взносов	136.2	177.3	206.6	285.7
накопление сбережений во вкладах и ценных бумагах	72.5	131.6	85.9	187.6
покупку валюты	70.2	58.1	180.5	251.7
Прирост, уменьшение (-) денег на руках у населения	492.2	551.9	507.7	1246.4
в процентах				
Денежные доходы - всего	100	100	100	100
в том числе:				
оплата труда	36.1	50.4	33.0	33.8
социальные трансферты	23.6	23.2	21.4	16.9
доходы от собственности, предпринимательской деятельности и др.	40.3	26.4	45.6	49.3
Денежные расходы - всего	84.7	85.6	88.4	73.4
в том числе:				
на покупку товаров и оплату услуг	76.1	76.1	77.6	57.9
оплату обязательных платежей и разнообразных взносов	4.2	4.6	4.7	6.1
накопление сбережений во вкладах и ценных бумагах	2.2	3.4	2.0	4.0
покупку валюты	2.2	1.5	4.1	5.4
Прирост, уменьшение (-) денег на руках у населения	15.3	14.4	11.6	26.6

1) Данные уточнены

2) Оценка

**ПОКУПАТЕЛЬНАЯ СПОСОБНОСТЬ
СРЕДНЕДУШЕВЫХ ДЕНЕЖНЫХ ДОХОДОВ НАСЕЛЕНИЯ ¹⁾**
(в месяц, килограммов)

	1990	1995	1996	1997	1998 ²⁾	1999
Продовольственные товары						
говядина	59	35	38	41	37	26
молоко, л	733	249	188	222	205	177
яйца, дес.	183	84	88	109	97	95
рыба мороженая	170	42	44	51	46	35
сахар-песок	218	93	129	154	124	110
масло растительное	111	44	60	72	50	42
яблоки	...	100	73	111	83	51
картофель	447	259	285	396	339	216
капуста	591	226	255	280	287	204
цитрусовые	51	52	59	72	58	46
хлеб ржано-пшеничный	524	291	213	275	312	329
масло животное	55	18	22	26	22	18

¹⁾ В 1990 г. использованы цены покупки продуктов питания по материалам обследования бюджетов домашних хозяйств;
с 1995 г. - средние цены по данным ежемесячной регистрации цен

²⁾ Данные уточнены

ИЗМЕНЕНИЕ ПОКУПАТЕЛЬНОЙ СПОСОБНОСТИ СРЕДНЕДУШЕВЫХ ДЕНЕЖНЫХ ДОХОДОВ НАСЕЛЕНИЯ (1999 г. в процентах к 1998 г.)

Продовольственные товары

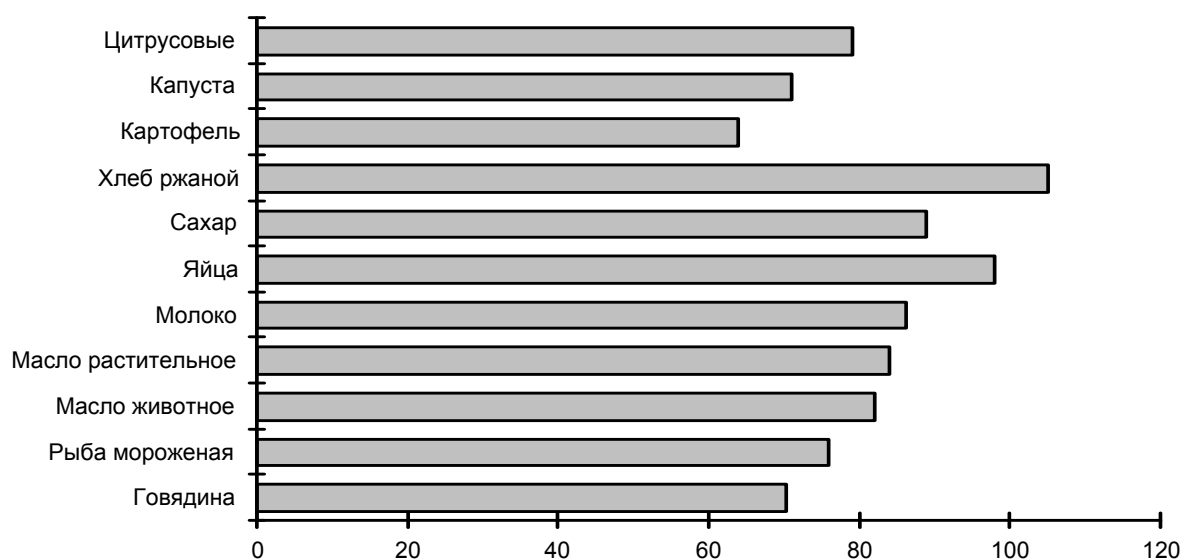

Непродовольственные товары

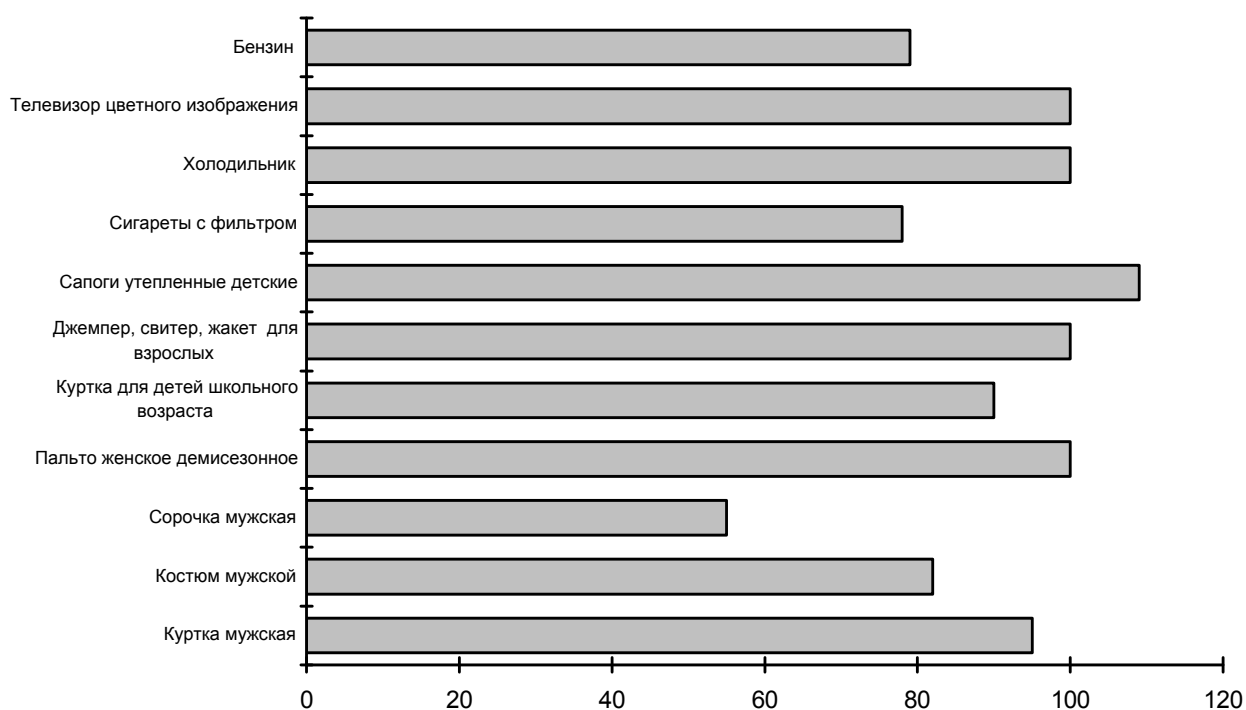

Платные услуги оказываемые населению

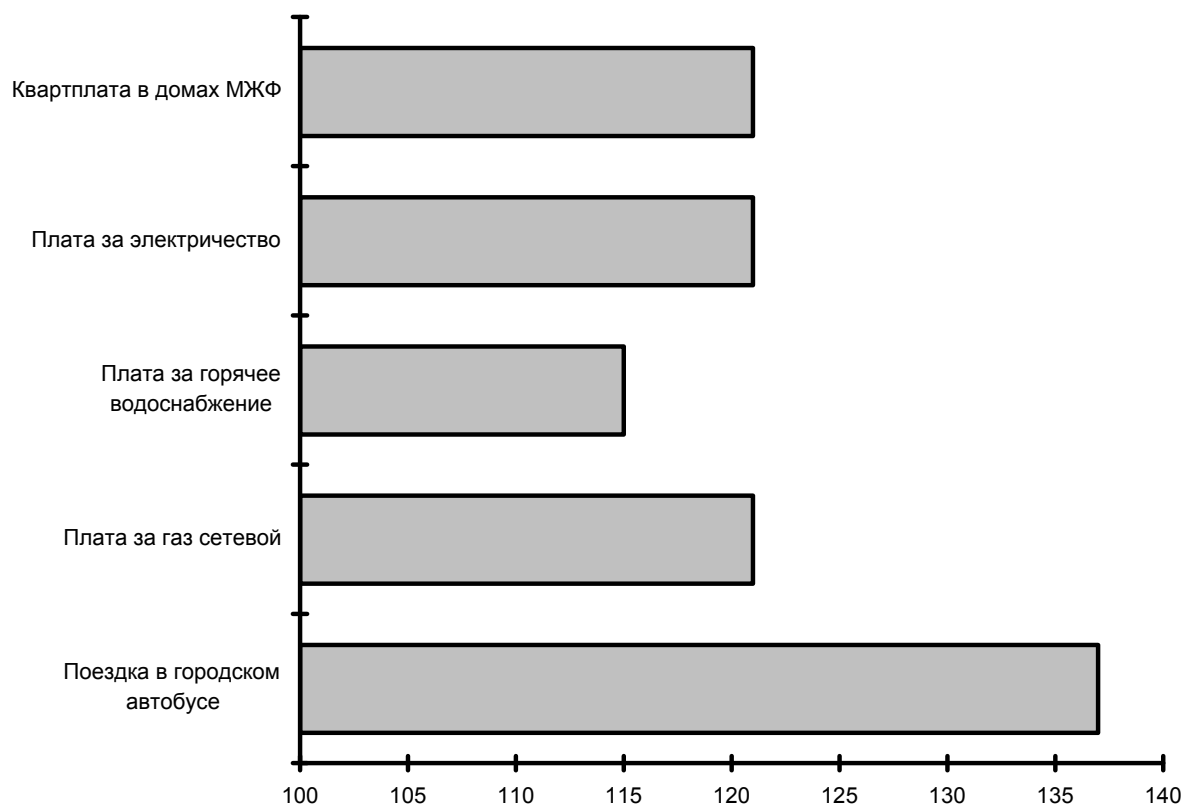

РАСПРЕДЕЛЕНИЕ ДОХОДОВ И СОЦИАЛЬНО- ЭКОНОМИЧЕСКАЯ ДИФФЕРЕНЦИАЦИЯ НАСЕЛЕНИЯ

РАСПРЕДЕЛЕНИЕ НАСЕЛЕНИЯ ПО РАЗМЕРУ СРЕДНЕДУШЕВЫХ ДЕНЕЖНЫХ ДОХОДОВ

	Тысяч человек					В процентах	
	1998	1999 ¹⁾				1998	1999
		I кв.	II кв.	III кв.	IV кв.		
Все население	1336.4	1327.5	1327.5	1327.5	1327.5	100	100
в том числе со сред- недушевым денеж- ным доходом в месяц, руб.:							
до 200.0	70.3	12.1	2.5	3.7	3.5	4.9	0.3
200.1-300.0	160.5	58.7	22.3	23.0	19.0	11.8	1.9
300.1-400.0	198.8	114.8	62.9	55.9	44.2	14.9	4.6
400.1-500.0	190.0	149.0	104.5	87.0	68.6	14.4	7.2
500.1-600.0	161.3	157.3	131.3	107.5	86.2	12.2	8.8
600.1-700.0	129.1	148.0	140.7	116.4	95.7	9.8	9.4
700.1-800.0	100.2	130.2	136.6	115.9	98.4	7.6	9.2
800.1-900.0	76.6	109.9	124.5	109.5	96.3	5.8	8.6
900.1-1000.0	58.0	90.4	108.7	99.8	91.0	4.4	7.7
Свыше 1000.0	191.6	357.1	493.5	608.8	724.6	14.2	42.3

¹⁾ Оценка

РАСПРЕДЕЛЕНИЕ ОБЩЕГО ОБЪЕМА ДЕНЕЖНЫХ ДОХОДОВ НАСЕЛЕНИЯ (в процентах)

	1995	1996	1997	1998	1999
Денежные доходы – всего	100	100	100	100	100
в том числе по 20-ти процентным группам населения:					
первая (с наименьшими доходами)	8.2	8.1	7.1	7.4	8.1
вторая	13.2	12.9	11.9	12.3	13.0
третья	17.4	17.3	16.5	16.9	17.3
четвертая	23.2	23.1	23.1	23.1	23.1
пятая (с наибольшими доходами)	38.0	38.6	41.4	40.3	38.5
Коэффициент Джини (индекс концентрации доходов) ¹⁾	0.296	0.305	0.342	0.327	0.305

¹⁾ Величина коэффициента может варьировать от 0 до 1, при этом, чем выше значение показателя, тем более неравномерно распределены доходы

**СРЕДНЕМЕСЯЧНАЯ НОМИНАЛЬНАЯ НАЧИСЛЕННАЯ
ЗАРАБОТНАЯ ПЛАТА РАБОТНИКОВ ПРЕДПРИЯТИЙ И
ОРГАНИЗАЦИЙ ПО ОТРАСЛЯМ ЭКОНОМИКИ**

(тысяч рублей, 1990 г. и с 1998 г. - рублей)

	1990	1995	1996	1997	1998 ¹⁾	1999
Всего в экономике	252.0	320.6	534.5	629.5	741.0	1055.8
Промышленность	271.0	397.7	645.3	783.4	964.0	1418.4
Сельское хозяйство	249.0	181.0	296.1	343.5	379.0	532.0
Лесное хозяйство	167.0	235.6	387.7	431.3	437.0	632.5
Транспорт	278.0	450.7	657.0	840.3	941.0	1363.8
Связь	197.0	431.7	689.0	886.6	839.0	1162.2
Строительство	329.0	435.5	698.8	849.6	1004.0	1294.7
Торговля, общественное питание, материально- техническое снабжение, сбыт и заготовки	238.0	280.1	508.9	546.5	654.0	891.3
Информационно-вычис- лительное обслуживание	245.0	221.8	452.6	596.2	1285.0	1535.0
Геология, разведка недр и гидрометеослужба	309.0	241.3	353.1	439.0	648.0	1020.4
ЖКХ, непроизводственные виды бытового об- служивания населения	185.0	334.3	550.2	687.6	771.0	1001.4
Здравоохранение, физкультура, социальное обеспечение	168.0	240.8	422.5	436.4	461.0	655.3
Образование	173.0	232.0	404.4	425.0	463.0	654.6
Культура и искусство	154.0	216.5	322.4	384.1	376.0	551.5
Наука и научное обслу- живание	290.0	249.2	459.4	632.2	672.0	1080.7
Финансы, кредит, страхо- вание и пенсионное обеспечение	322.0	623.1	1354.2	1242.6	2045.0	2850.3
Управление	308.0	344.6	671.1	781.8	1055.0	1562.5

¹⁾ Данные уточнены

**ОТНОШЕНИЕ СРЕДНЕМЕСЯЧНОЙ НАЧИСЛЕННОЙ ЗАРАБОТНОЙ
ПЛАТЫ РАБОТНИКОВ ПРЕДПРИЯТИЙ И ОРГАНИЗАЦИЙ
ПО ОТРАСЛЯМ ЭКОНОМИКИ К СРЕДНЕОБЛАСТНОМУ УРОВНЮ**
(в процентах к итогу)

	1995	1996	1997	1998	1999
Всего в экономике	100.0	100.0	100.0	100.0	100.0
Промышленность	124.1	123.5	124.4	130.1	134.3
в том числе:					
электроэнергетика	в 2.5р	в 2.5р	в 2.7р	в 2.8р.	в 2.6 р.
черная металлургия	149.5	161.6	163.3	181.6	в 2.1 р.
химическая и нефтехимическая	101.0	98.5	139.9	121.3	117.2
машиностроение и металлообработка	99.3	92.2	90.8	86.8	90.9
лесная, деревообрабатывающая и целлюлозно-бумажная	138.2	173.6	156.3	132.3	144.1
производство строительных материалов	129.4	118.6	111.3	103.1	105.3
легкая	82.5	73.3	65.4	63.0	60.8
пищевая	110.0	108.9	120.9	127.4	122.7
Сельское хозяйство	56.5	53.9	54.6	51.1	50.4
Лесное хозяйство	73.5	71.1	68.5	59.0	59.9
Строительство	135.9	132.5	135.0	135.5	122.6
Транспорт	140.6	133.8	133.5	127.0	129.2
Связь	134.7	132.3	140.8	113.2	110.1
Торговля, общественное питание, материально-техническое снабжение, сбыт и заготовки	87.4	99.6	86.8	88.3	84.4
Информационно-вычислительное обслуживание	69.2	75.1	94.7	173.4	145.4
Геология, разведка недр и гидрометеослужба	75.3	67.4	69.7	87.4	96.6
ЖКХ, непроизводственные виды бытового обслуживания населения	104.3	113.7	109.2	104.0	94.8
Здравоохранение, физическая куль- тура, социальное обеспечение	75.1	76.5	69.3	62.2	62.1
Образование	72.4	75.7	67.5	62.5	62.0
Культура и искусство	67.5	59.7	61.0	50.7	52.2
Наука и научное обслуживание	77.7	82.8	100.4	90.7	102.4
Финансы, кредит, страхование и пенсионное обеспечение	194.4	в 2.6р	197.4	в 2.8р.	в 2.7 р.
Управление	107.5	124.8	124.2	142.4	148.0

ВЕЛИЧИНА ПРОЖИТОЧНОГО МИНИМУМА

(в среднем на душу населения, тысяч рублей, с 1998 г. - рублей в месяц)

	1995	1996	1997	1998	1999	в том числе			
						I кв.	II кв.	III кв.	IV кв.
Все население	187.9	263.8	302.0	360	731	644	735	761	784
в том числе по социально- демографи- ческим группам:									
трудоспособное население	208.1	292.2	333.1	399	809	701	801	854	880
пенсионеры	125.6	175.4	202.4	243	494	436	497	516	528
дети	186.5	256.8	298.7	368	763	695	784	775	797

**ЧИСЛЕННОСТЬ НАСЕЛЕНИЯ С ДЕНЕЖНЫМИ ДОХОДАМИ
НИЖЕ ВЕЛИЧИНЫ ПРОЖИТОЧНОГО МИНИМУМА**

	1995	1996	1997	1998	1999	в том числе ¹⁾			
						I кв.	II кв.	III кв.	IV кв.
Всего, тыс. человек	272.5	341.0	303.8	342.8	464.6	558.9	513.7	464.6	399.6
в процентах от общей численности населения	20.2	25.3	22.6	25.7	35.0	42.1	38.7	35.0	30.1

¹⁾ Оценка

**СТРУКТУРА РАСПОЛАГАЕМЫХ РЕСУРСОВ ДОМАШНИХ ХОЗЯЙСТВ
РАЗЛИЧНЫХ СОЦИАЛЬНО-ЭКОНОМИЧЕСКИХ КАТЕГОРИЙ в 1999 г.**
(по материалам выборочного обследования бюджетов домашних хозяйств)

Распола- гаемые ресурсы (в сред- нем на члена до- машнего хозяйст- ва в ме- сяц),руб.	В процентах от располагаемых ресурсов					Сумма привле- ченных средств и израсхо- дованных сбереже- ний
	Вало- вой доход	в том числе:				
		денеж- ный доход	стоимость натураль- ных по- ступлений продуктов питания	стоимость предостав- ленных в натураль- ном выра- жении дотаций и льгот		
Все домашние хозяйства	958.0	98.6	81.6	16.8	0.2	1.4
из них:						
домашние хозяй- ства, состоящие из:						
1 человека	1497.0	99.0	85.3	13.3	0.4	1.0
2 человек	1099.7	97.5	79.3	17.9	0.3	2.5
3 человек	1114.4	98.4	83.7	14.6	0.1	1.6
4 человек	800.3	99.0	82.1	16.8	0.1	1.0
5 и более человек	640.4	99.4	77.1	22.1	0.2	0.6
домашние хозяйства, имеющие детей в возрасте до 16 лет:						
1 ребенка	825.0	98.4	82.6	15.6	0.2	1.6
2 детей	630.4	99.5	73.7	25.4	0.4	0.5
3 детей	798.1	99.7	48.6	51.1	-	0.3
4 и более детей	375.4	99.7	49.6	50.1	-	0.3

продолжение

Распола- гаемые ресурсы (в сред- нем на члена до- машнего хозяйст- ва в ме- сяц),руб.	В процентах от располагаемых ресурсов					Сумма привле- ченных средств и израсхо- дованных сбереже- ний
	Вало- вой доход	в том числе:				
	денеж- ный доход	стоимость натураль- ных по- ступлений	стоимость предостав- ленных в натураль- ном выра- жении и льгот			
домашние хозяй- ства по 10-про- центным груп- пам населения						
первая (с наимень- шими располагае- мыми ресурсами)	300.3	96.5	72.2	23.8	0.5	3.5
вторая	409.8	99.0	73.5	24.8	0.7	1.0
третья	511.7	98.6	73.8	24.4	0.4	1.4
четвертая	610.9	98.7	72.2	26.2	0.3	1.3
пятая	730.6	97.7	75.5	21.9	0.3	2.3
шестая	862.9	98.8	75.7	22.8	0.3	1.2
седьмая	1036.3	99.3	83.3	15.8	0.2	0.7
восьмая	1206.4	99.4	83.5	15.8	0.1	0.6
девятая	1428.0	98.6	83.3	15.2	0.1	1.4
десятая (с наиболь- шими располагае- мыми ресурсами)	2482.3	98.2	89.0	9.0	0.2	1.8
домашние хозяй- ства со среднеду- шевыми распо- лагаемыми ре- сурсами ниже величины про- житочного минимума	388.1	98.1	69.7	27.9	0.5	1.9

**СОСТАВ РАСХОДОВ НА КОНЕЧНОЕ ПОТРЕБЛЕНИЕ
ДОМАШНИХ ХОЗЯЙСТВ РАЗЛИЧНЫХ СОЦИАЛЬНО-
ЭКОНОМИЧЕСКИХ КАТЕГОРИЙ в 1999 г.**

(по материалам выборочного обследования бюджетов домашних хозяйств)

Расходы на конеч- ное потреб- ление (в среднем на члена до- машнего хозяйства в месяц),руб.	В процентах от расходов на конечное потребление					
	Стои- мость	в том числе:				
	пита- ния	денеж- ные расходы	стоимость натураль- ных по- ступлений продуктов питания	из нее поступле- ний из личного подсобно- го хозяй- ства	получен- ных по- дарков и др. по- ступлений	
Все домашние хозяйства	874.2	65.1	46.7	18.4	16.8	1.6
из них:						
домашние хозяй- ства, состоящие из:						
1 человека	1376.8	71.0	56.6	14.4	12.9	1.5
2 человек	956.5	69.1	48.5	20.6	18.7	1.9
3 человек	1008.1	54.4	38.2	16.2	14.2	2.0
4 человек	752.4	64.3	46.4	17.9	16.6	1.3
5 и более человек	604.8	72.6	49.2	23.4	22.2	1.2
домашние хозяй- ства, имеющие детей в возрасте до 16 лет:						
1 ребенка	745.8	66.9	49.6	17.3	15.0	2.3
2 детей	603.3	64.3	37.8	26.5	25.4	1.1
3 детей	750.9	87.1	32.8	54.3	5035	3.8
4 и более детей	366.5	81.3	30.0	51.3	49.0	2.3

продолжение

Расходы на конеч- ное потреб- ление (в среднем на члена до- машнего хозяйства в месяц),руб.	В процентах от расходов на конечное потребление					
	Стои- мость пита- ния	в том числе:				
		денеж- ные расходы	стоимость натураль- ных по- ступлений	стоимость продуктов питания	из нее поступле- ний из личного подсобно- го хозяй- ства	получен- ных по- дарков и др. по- ступлений
домашние хозяй- ства по 10-про- центным группам населения						
первая (с наимень- шими располагае- мыми ресурсами)	284.6	71.9	46.1	25.8	24.7	1.1
вторая	387.2	73.6	47.7	25.9	23.3	2.6
третья	482.2	75.5	49.2	26.3	22.5	3.8
четвертая	572.4	74.5	46.9	27.6	24.0	3.6
пятая	682.9	73.6	50.1	23.5	20.6	2.9
шестая	807.7	71.1	47.0	24.1	21.8	2.3
седьмая	973.2	69.5	52.8	16.7	15.4	1.3
восьмая	1139.1	65.3	48.4	16.9	15.9	1.0
девятая	1289.8	64.5	48.2	16.3	15.2	1.1
десятая (с наиболь- шими располагае- мыми ресурсами)	2122.5	50.9	40.1	10.8	10.1	0.7
домашние хозяй- ства со среднеду- шевыми распо- лагаемыми ре- сурсами ниже величины про- житочного минимума	367.9	73.7	44.3	29.4	26.0	3.4

продолжение

	В процентах от расходов на конечное потребление			
	покупку не- продовольст- венных това- ров	Расходы на покупку алкогольных напитков	оплату услуг	Стоимость предоставлен- ных в нату- ральном вы- ражении дота- ций и льгот
Все домашние хозяйства	25.6	1.2	7.9	0.2
из них:				
домашние хозяй- ства, состоящие из:				
1 человека	17.4	2.2	8.9	0.5
2 человек	20.2	0.7	9.7	0.3
3 человек	38.0	1.4	6.1	0.1
4 человек	26.4	1.0	8.2	0.1
5 и более человек	19.4	1.0	6.8	0.2
домашние хозяй- ства, имеющие детей в возрасте до 16 лет:				
1 ребенка	24.3	1.4	7.3	0.1
2 детей	24.7	0.8	9.8	0.4
3 детей	11.0	-	1.9	-
4 и более детей	14.6	-	4.1	-

окончание

	В процентах от расходов на конечное потребление			
	покупку не- продовольст- венных това- ров	Расходы на покупку алкогольных напитков	оплату услуг	Стоимость предоставлен- ных в нату- ральном вы- ражении дота- ций и льгот
домашние хозяй- ства по 10-про- центным груп- пам населения				
первая (с наимень- шими располагае- мыми ресурсами)	15.8	0.6	11.2	0.5
вторая	14.5	1.2	10.0	0.7
третья	14.4	1.0	8.7	0.4
четвертая	14.3	0.8	10.0	0.4
пятая	17.2	0.9	8.0	0.3
шестая	20.5	0.7	7.4	0.3
седьмая	22.6	1.2	6.5	0.2
восьмая	24.2	1.7	8.6	0.2
девятая	26.8	0.7	7.9	0.1
десятая (с наиболь- шими располагае- мыми ресурсами)	40.3	1.9	6.7	0.2
домашние хозяй- ства со среднеду- шевыми распо- лагаемыми ре- сурсами ниже величины про- житочного минимума	15.0	1.0	9.8	0.5

**СРЕДНИЙ РАЗМЕР НАЗНАЧЕННЫХ МЕСЯЧНЫХ ПЕНСИЙ
ПЕНСИОНЕРОВ, СОСТОЯЩИХ НА УЧЕТЕ В ОРГАНАХ
СОЦИАЛЬНОЙ ЗАЩИТЫ НАСЕЛЕНИЯ,
ПО ВИДАМ ПЕНСИОННОГО ОБЕСПЕЧЕНИЯ**
(на конец года, тысяч рублей, 1990 г. и с 1998 г. - рублей)

	1990	1995 ¹⁾	1996	1997	1998	1999
Все пенсионеры	104	201.3	274.7	315.6	363	477
в том числе получающие пенсии:						
по старости	109	210.8	280.9	325.8	385	450
по инвалидности	94	189.5	269.4	302.6	320	427
по случаю потери кормильца (на каждого нетрудоспособного члена семьи)	74	113.4	214.4	229.3	227	351
за выслугу лет	117	248.5	301.8	343.6	344	428
социальные	67	133.9	215.9	241.9	241	356

¹⁾ С 1995 г. с учетом компенсационных выплат

**СООТНОШЕНИЕ МЕЖДУ СРЕДНИМ РАЗМЕРОМ НАЗНАЧЕННОЙ
МЕСЯЧНОЙ ПЕНСИИ, НАЧИСЛЕННОЙ ЗАРАБОТНОЙ ПЛАТОЙ
РАБОТАЮЩИХ И ВЕЛИЧИНОЙ ПРОЖИТОЧНОГО МИНИМУМА
ПЕНСИОНЕРА**

Годы	Средний размер пенсии ¹⁾ , тыс. руб., с 1998 г. - руб.	Средний размер пенсии в процентах к		Реальный размер средней пенсии в процентах к предыдущему году
		среднему размеру заработной платы	величине прожиточного минимума	
1995	156.8	49	125	74
1996	258.5	48	147	110
1997	283.5	45	140	96
1998	354.5	48	146	99.5
1999	408.0	39	83	61

¹⁾ С учетом компенсационных выплат

В декабре 1999 г. средний размер назначенной месячной пенсии составил 29.5 % от средней заработной платы по Курской области

**ЧИСЛЕННОСТЬ ПЕНСИОНЕРОВ, СОСТОЯЩИХ НА УЧЕТЕ
В ОРГАНАХ СОЦИАЛЬНОЙ ЗАЩИТЫ НАСЕЛЕНИЯ,
ПО ВИДАМ ПЕНСИОННОГО ОБЕСПЕЧЕНИЯ**
(на конец года)

	1990	1995	1996	1997	1998	1999
Всего пенсионеров, человек в том числе получающие пенсии:	368446	403758	407962	410108	409292	406295
по старости	285946	324032	322923	320505	316150	313477
родители погибших военнослужащих	-	292	326	-	-	-
по инвалидности	41162	45940	47678	50514	52038	52300
по случаю потери кормильца (на каждого нетрудо- способного члена семьи)	33909	20855	20794	21032	21805	21031
за выслугу лет	498	950	4253	5199	5918	6174
социальные	4922	11689	11988	12858	13381	13313
В процентах к численности пенсионеров по старости, в возрасте:						
женщины						
до 55 лет	2.4	2.3	2.2	2.1	2.2	2.6
55-59 лет	13.1	15.2	15.3	15.3	12.5	11.3
мужчины						
до 60 лет	2.3	3.3	3.1	3.1	2.7	2.4
60-64 лет	12.3	8.6	8.3	8.3	9.3	10.2

СТРУКТУРА ПОТРЕБИТЕЛЬСКИХ РАСХОДОВ И ПОТРЕБЛЕНИЕ ПРОДУКТОВ ПИТАНИЯ

(по материалам выборочного обследования бюджетов домашних хозяйств)

СТРУКТУРА ПОТРЕБИТЕЛЬСКИХ РАСХОДОВ ДОМАШНИХ ХОЗЯЙСТВ (в процентах)

	1990	1995	1996	1997 ¹⁾	1998	1999
Потребительские расходы-всего	100	100	100	100	100	100
в том числе:						
Расходы на покупку продуктов для домашнего питания	34.0	48.9	47.9	45.5	52.0	57.2
из них на покупку :						
хлеба и хлебных продуктов	2.8	9.0	12.8	10.3	10.6	11.4
картофеля	0.9	0.4	0.3	0.2	0.3	0.6
овощей и бахчевых	4.1	2.3	1.9	2.3	2.1	2.6
фруктов и ягод	3.3	2.3	1.9	1.3	1.5	1.8
мяса и мясных продуктов	10.6	14.1	12.3	12.8	13.5	13.1
рыбы и рыбных продуктов	1.3	3.0	2.9	3.4	3.5	3.3
молока и молочных продуктов	4.4	7.2	6.9	6.6	7.0	7.1
сахара и кондитерских изделий	3.6	6.8	5.3	5.4	7.3	10.1
яиц	1.0	1.5	1.5	0.8	1.2	1.6
масла растительного и др. жиров	0.6	1.3	1.1	1.3	2.6	2.9
чая, кофе, безалкогольных напитков	1.4	1.0	1.0	1.1	2.4	2.7
Расходы на питание вне дома (общественное питание)	3.1	1.4	1.5	1.7	0.6	1.3
Расходы на покупку алкогольных напитков	3.1	1.9	1.9	2.4	2.4	1.4
Расходы на покупку непродовольственных товаров	47.5	36.4	37.1	37.4	32.8	29.4
в том числе на покупку:						
одежды, обуви, белья, тканей	24.3	17.6	16.1	13.2	11.7	12.3
телерадиоаппаратуры, предметов для отдыха, увлечений, транспортных средства	5.4	4.8	6.2	13.6	7.5	5.2
строительных материалов	1.9	1.5	1.5	1.1	2.2	2.1
топлива	0.3	2.9	3.6	2.0	1.2	1.3

продолжение

	1990	1995	1996	1997 ¹⁾	1998	1999
товаров и принадлежностей по ведению хозяйства, мебели предметов личной гигиены, фармацевтических и медицинских товаров и др.	4.1	3.9	3.6	4.0	5.5	3.5
табачных изделий	2.6	3.3	3.7	2.3	3.4	3.9
галантереи и др. товаров	0.8	1.0	1.2	0.8	1.3	1.1
	8.1	1.4	1.2	0.4	-	-
Расходы на оплату услуг в том числе на оплату:	12.3	11.4	11.6	13.0	12.2	10.7
жилищно- коммунальных услуг	3.6	3.3	4.0	3.9	4.9	4.9
из них:						
жилья	2.1	1.1	1.0	1.2	1.5	0.6
электроэнергии	0.7	0.6	0.6	0.6	0.6	0.6
газа	0.2	0.2	0.6	1.8	1.8	2.5
центрального отопления	0.2	0.5	0.7	0.1	0.2	0.3
воды и др. коммунальных услуг	0.4	0.9	1.1	0.2	0.8	0.9
услуг по ремонту (изготовлению)	1.4	2.7	1.5	3.0	1.2	0.5
из них:						
одежды и обуви	0.5	0.4	0.4	0.2	0.2	0.1
мебели, предметов домашнего обихода, электротоваров и т.д.	0.3	0.3	0.3	0.3	0.1	0.2
транспортных средств	-	0.2	0.2	0.3	0.1	-
квартир, домов и других построек	0.6	1.8	0.6	2.2	0.8	0.2
прочих бытовых услуг	0.4	0.9	0.7	0.2	1.3	1.3
услуг учреждений культуры	0.7	0.1	0.1	1.2	0.2	0.2
услуг в системе образования	2.4	0.5	0.2	0.7	0.8	0.5
санаторно-оздоровительных и медицинских услуг	0.7	0.4	0.3	0.6	0.8	0.4
услуг пассажирского транспорта	2.1	2.9	3.3	2.0	2.1	1.9
услуг связи	0.4	0.5	1.0	0.7	0.8	0.9
прочих услуг	0.6	0.1	0.5	0.7	0.1	0.1

¹⁾ Начиная с 1997 г. изменены порядок формирования выборочной совокупности и программа обследования бюджетов домашних хозяйств

**ПОТРЕБЛЕНИЕ ПРОДУКТОВ ПИТАНИЯ
В ДОМАШНИХ ХОЗЯЙСТВАХ**

(в среднем на члена домохозяйства в год; килограммов)

Годы	Хлеб- ные продук- ты	Карто- фель	Овощи и бах- чевые	Фрукты и ягоды	Мясо и мя- сопро- дукты	Яйца, шт.	Моло- ко и молоч- ные продук- ты	Рыба и рыбо- продук- ты	Сахар и кон- дитер- ские изде- лия
------	-------------------------------	----------------	--------------------------	-------------------	----------------------------------	--------------	---	----------------------------------	---

Все домашние хозяйства

1995	114	176	100	38	64	252	305	10	32
1996	106	170	95	37	53	216	272	11	30
1997 ¹⁾	128	109	80	28	49	120	228	14	46
1998	153	111	75	31	49	154	238	15	58
1999	145	122	97	29	43	177	214	12	77

Домашние хозяйства в городской местности

1995	103	133	92	40	59	216	236	10	30
1996	92	124	85	37	49	180	216	8	28
1997 ¹⁾	102	101	91	37	62	120	257	16	36
1998	120	93	82	34	62	168	278	17	49
1999	111	100	100	27	50	192	232	13	65

Домашние хозяйства в сельской местности

1995	130	236	110	37	68	312	402	11	37
1996	124	235	108	36	59	252	353	13	34
1997 ¹⁾	169	121	65	13	30	120	186	13	58
1998	203	139	65	26	29	120	175	12	61
1999	199	156	92	32	32	154	187	10	95

¹⁾ Начиная с 1997 г. изменены порядок формирования выборочной совокупности и программа обследования бюджетов домашних хозяйств

ПОТРЕБЛЕНИЕ ПРОДУКТОВ ПИТАНИЯ В ДОМАШНИХ ХОЗЯЙСТВАХ РАЗЛИЧНЫХ СОЦИАЛЬНО-ЭКОНОМИЧЕСКИХ КАТЕГОРИЙ

(в среднем на члена домохозяйства в месяц; килограммов)

	Хлебные продукты	Карто- фель	Овощи и бахчевые	Фрукты и ягоды	Мясо и мясопро- дукты
1998 г.					
Домашние хозяйства по 10-про- центным группам населения					
первая (с наименьшими денежными доходами)	5.6	6.3	3.0	0.4	1.2
вторая	7.0	6.4	3.3	1.0	2.0
третья	8.4	8.2	4.2	1.5	2.6
четвертая	9.0	8.7	4.7	1.7	3.0
пятая	10.5	9.6	5.7	1.9	3.3
шестая	14.8	9.8	7.4	3.0	4.2
седьмая	13.2	9.0	6.4	3.1	4.4
восьмая	12.9	9.3	7.4	3.4	5.1
девятая	20.9	11.8	9.5	4.4	6.6
десятая (с наибольшими денежными доходами)	25.2	13.5	11.2	5.4	8.3
1999 г.					
домашние хозяйства по 10-про- центным группам населения					
первая (с наименьшими денежными доходами)	5.7	7.8	2.8	0.5	1.3
вторая	8.1	8.4	4.1	0.9	1.7
третья	8.7	8.9	5.3	1.2	2.3
четвертая	9.7	10.2	6.4	1.6	2.6
пятая	10.9	10.3	7.3	1.8	3.2
шестая	12.3	11.2	9.3	2.3	3.3
седьмая	12.9	9.8	9.1	2.8	4.7
восьмая	15.4	10.0	11.3	4.1	5.0
девятая	14.4	11.4	11.1	4.7	4.5
десятая (с наибольшими денежными доходами)	22.8	13.4	14.0	4.2	7.5

продолжение

	Молоко и молоч- ные про- дукты	Яйца, шт.	Рыба и рыбопро- дукты	Сахар и конди- терские изделия	Масло рас- тительное и другие жиры
1998 г.					
домашние хозяйства по 10-про- центным группам населения					
первая (с наименьшими денежными доходами)	8.6	6.1	0.5	0.7	0.4
вторая	12.9	7.9	0.7	1.2	0.4
третья	16.2	11.0	1.1	1.7	0.7
четвертая	19.5	11.0	1.1	2.3	0.7
пятая	19.9	13.5	1.2	3.0	0.9
шестая	21.4	14.3	1.4	5.4	1.0
седьмая	20.0	12.9	1.4	5.8	1.1
восьмая	22.9	14.8	1.4	5.8	1.4
девятая	24.1	17.5	1.8	8.2	1.8
десятая (с наибольшими денежными доходами)	32.4	19.4	2.0	13.7	2.1
1999 г.					
домашние хозяйства по 10-про- центным группам населения					
первая (с наименьшими денежными доходами)	7.0	7.8	0.3	0.7	0.3
вторая	9.3	12.0	0.7	1.3	0.5
третья	13.4	11.8	0.8	1.8	0.6
четвертая	15.1	13.1	0.8	1.9	0.8
пятая	15.8	15.6	1.1	4.7	0.9
шестая	18.5	17.3	1.0	6.4	0.8
седьмая	22.5	14.5	1.3	7.3	1.5
восьмая	19.4	17.2	1.1	8.6	1.1
девятая	32.5	14.6	1.2	13.0	1.1
десятая (с наибольшими денежными доходами)	25.1	23.8	1.3	18.3	1.3

**СОСТАВ ПИЩЕВЫХ ВЕЩЕСТВ И КАЛОРИЙНОСТЬ ПОТРЕБЛЕННЫХ
ПРОДУКТОВ ПИТАНИЯ В ДОМАШНИХ ХОЗЯЙСТВАХ**
(в среднем на члена домашнего хозяйства в сутки)

	1995	1996	1997 ¹⁾	1998	1999
Все домашние хозяйства					
Состав пищевых веществ и калорийность суточного рациона					
белки, г	69	64	63	70	66
жиры, г	97	87	82	101	90
углеводы, г	402	379	433	522	556
килокалорий – всего	2770	2570	2734	3251	3310
в том числе в продуктах животного происхождения в процентах от общей калорийности суточного рациона	34.2	33.2	25.1	23.2	21.1
Домашние хозяйства в городской местности					
Состав пищевых веществ и калорийность суточного рациона					
белки, г	58	52	62	67	60
жиры, г	81	74	93	113	95
углеводы, г	348	320	359	486	453
килокалорий – всего	2365	2166	2530	3000	2916
в том числе в продуктах животного происхождения в процентах от общей калорийности суточного рациона	30.6	30.2	30.7	29.1	25.4
Домашние хозяйства в сельской местности					
Состав пищевых веществ и калорийность суточного рациона					
белки, г	84	80	66	74	75
жиры, г	120	106	66	83	83
углеводы, г	478	462	543	665	716
килокалорий – всего	3347	3138	3037	3633	3923
в том числе в продуктах животного происхождения в процентах от общей калорийности суточного рациона	38.6	36.1	18.2	15.8	16.1

¹⁾ Начиная с 1997 г. изменены порядок формирования выборочной совокупности и программа обследования бюджетов домашних хозяйств

ЖИЛИЩНЫЕ УСЛОВИЯ НАСЕЛЕНИЯ

ОСНОВНЫЕ ПОКАЗАТЕЛИ ЖИЛИЩНЫХ УСЛОВИЙ НАСЕЛЕНИЯ

	1990	1995	1996	1997	1998	1999
Средняя обеспеченность населения жильем, на конец года – всего, м ² общей площади на одного жителя	18.9	19.6	19.8	19.9	20.2	20.1
в том числе:						
городская местность	15.8	17.0	17.2	17.3	17.6	17.8
сельская местность	23.2	23.4	23.6	23.9	24.3	23.8
удельный вес числа семей, состоящих на учете на получение жилья, в общем числе семей на конец года, процентов	16.0	15.6	15.6	15.3	15.2	15.0
Уровень благоустройства городского жилищного фонда, процентов:						
водопроводом	75.4	79.8	80.2	80.5	80.9	84.7
канализацией	73.0	77.7	78.2	78.6	79.1	82.8
центральной отоплением	78.4	83.2	83.3	83.8	84.1	88.8
ваннами	68.2	74.0	74.4	74.7	75.2	76.8
газом	82.3	83.7	83.9	84.3	84.4	86.8
горячим водоснабжением	58.4	68.6	69.7	70.1	70.6	75.7
напольными электроплитами	8.0	8.6	8.8	8.9	9.1	8.7
Капитально отремонтировано жилых домов, тыс. м ² общей площади	164.6 ¹⁾	793.4	513.3	315.5	388.7	60.0 ²⁾
Приватизировано жилых помещений (на конец года): тыс.	0.3	8.4	4.6	5.3	4.7	5.0
в процентах от общего числа жилых помещений, подлежащих приватизации	0.1	6.1	3.6	4.9	4.5	3.7

¹⁾ Общая площадь отремонтированных помещений в квартирах

²⁾ Без учета индивидуального жилищного фонда

ЖИЛИЩНЫЙ ФОНД

(общая площадь жилищ; на конец года; тысяч квадратных метров)

	1990	1995	1996	1997	1998	1999
Жилищный фонд - всего	25110.4	26299.3	26450.8	26563.5	26732.9	26409.7
в том числе:						
частный	15463.8	20117.2	20174.5	20467.2	20906.5	20797.1
государственный	6939.2	1639.6	1579.3	1475.7	1201.5	777.5
муниципальный	2691.6	3689.0	4145.5	4128.5	4235.0	4569.4
общественный	-	3.8	8.1	7.6	7.5	6.4
смешанной формы						
собственности	-	849.7	543.4	484.5	382.4	259.3
Городской жилищный фонд- всего	12427.5	13683.2	13855.1	13988.2	14160.8	14299.3
в том числе:						
частный	4111.3	8347.1	8441.6	8700.8	9091.3	9259.9
государственный	5688.6	1030.8	965.5	900.7	665.8	446.2
муниципальный	2621.9	3566.5	3963.8	3944.2	4047.9	4360.2
общественный	-	3.8	4.1	4.1	4.1	4.1
смешанной формы						
собственности	-	735.0	480.1	438.4	351.7	228.9
Сельский жилищный фонд- всего	12682.9	12616.1	12595.7	12575.3	12572.1	12110.4
в том числе:						
частный	11352.5	11770.1	11732.9	11766.4	11815.2	11537.2
государственный	1250.6	608.8	613.8	575.0	535.7	331.3
муниципальный	69.7	122.5	181.7	184.3	187.1	209.2
общественный	-	-	4.0	3.5	3.4	2.3
смешанной формы						
собственности	-	114.7	63.3	46.1	30.7	30.4

**ЧИСЛО ОЧЕРЕДНИКОВ И ЧИСЛО СЕМЕЙ,
ПОЛУЧИВШИХ ЖИЛЬЕ**

	1990	1995	1996	1997	1998	1999
Число семей, получивших жилье и улучшивших жилищные условия:	7361	5122	2142	2553	1783	1329
в процентах от числа семей, состоявших на учете на получение жилья	11.2	7.5	3.1	3.7	2.7	2.1
Число семей, состоящих на учете на получение жилья, на конец года ¹⁾	69916	68574	68314	66970	65600	64502
в процентах от общего числа семей (включая одиночек)	16.0	15.6	15.6	15.4	15.2	15.0

¹⁾ Нуждающимися в улучшении жилищных условий признаются граждане, имеющие обеспеченность жилой площадью на одного человека не более 7 кв.м.

ПРИВАТИЗАЦИЯ ЖИЛИЩНОГО ФОНДА

	1995	1996	1997	1998	1999	Всего с начала приватизации по состоянию на 1 января 2000г.
Число приватизированных жилых помещений, тыс.	8.4	4.6	5.3	4.7	5.0	97.3
Их общая площадь, тыс. м ²	395.0	209.6	245.5	230.8	227.1	4742.5
Удельный вес приватизированных квартир, в подлежащих приватизации, %	6.1	3.6	4.9	4.5	3.7	42.1

ПРАВОНАРУШЕНИЯ

Приводится информация УВД Курской области о лицах, совершивших преступления, их характеристика по полу, возрасту, социальному положению.

По данным управления юстиции администрации Курской области представлена информация о численности осужденных, их составе, о распределении осужденных по основным мерам наказания.

ЧИСЛО ЗАРЕГИСТРИРОВАННЫХ ПРЕСТУПЛЕНИЙ

	1990	1995	1996	1997	1998	1999
Зарегистрировано преступлений- всего	9893	24308	25162	19516	20693	22238
в том числе:						
убийство и покушение на убийство	100	187	177	188	191	194
умышленное причинение тяжкого вреда здоровью	240	323	297	245	220	263
изнасилование и покушение на изнасилование	173	179	130	113	126	103
грабеж	337	644	571	448	476	541
разбой	56	138	113	95	166	166
кража	...	11140	10333	8214	8869	9663
преступления, связанные с наркотиками	131	1083	1371	1791	1381	1458
хулиганство	655	2197	1964	1181	1211	1154
нарушение правил дорожного движения и эксплуатации транспортных средств	671	367	386	320	355	368

СОСТАВ ЛИЦ, СОВЕРШИВШИХ ПРЕСТУПЛЕНИЯ

(человек)

	1990	1995	1996	1997	1998	1999
Выявлено лиц, совершивших преступления	6454	15175	14516	11856	12595	13904
в том числе:						
по полу:						
мужчины	5419	12651	11769	9888	10520	11657
женщины	1035	2524	2747	1968	2075	2247
по возрасту во время совершения преступления, лет:						
14-15	243	377	441	327	347	392
16-17	683	1029	892	777	803	963
18-24	1282	2973	2665	2361	2651	3109
25-29	1244	2237	2067	1754	1812	2080
30-49	2347	6830	6609	5525	5854	6132
50 и старше	655	1729	1842	1112	1128	1228
по занятию на момент совершения преступления:						
рабочие	2802	4635	4388	3365	3240	3288
служащие	547	611	567	584	603	572
учащиеся	646	840	911	803	864	1044
лица без постоянного источника дохода	771	6013	5762	5012	5480	6552

**ЧИСЛО ОСУЖДЕННЫХ ПО ПРИГОВОРАМ СУДОВ,
ВСТУПИВШИМ В ЗАКОННУЮ СИЛУ, ПО ОТДЕЛЬНЫМ
ВИДАМ ПРЕСТУПЛЕНИЙ**
(человек)

	1990	1995	1996	1997	1998	1999
Осуждено – всего	4640	10695	10527	9353	10571	12392
из них:						
за убийство	64	135	144	117	240	167
за умышленное причинение тяжкого вреда здоровью человека	145	223	175	211	397	457
за изнасилование	141	147	107	93	136	101
за разбой	61	104	86	93	108	180
за грабеж	224	380	371	343	293	442
за кражу	1396	5278	4915	5314	5496	6862
за преступления, связанные с наркотиками	51	199	189	285	380	443
за хулиганство	416	1366	1153	608	760	733
за нарушение правил дорожного движения и эксплуатации транспортных средств	293	178	162	193	193	176

СОСТАВ ОСУЖДЕННЫХ
(в процентах)

	1990	1995	1996	1997	1998	1999
Осуждено – всего	100	100	100	100	100	100
из них в возрасте, лет:						
14-17	11.2	8.6	7.1	9.5	9.4	9.5
18-24	21.8	20.3	18.2	21.1	21.8	25.0
25-29	20.4	15.6	15.8	15.4	14.9	14.3
30-49	36.5	45.5	47.5	46.4	47.2	43.6
50 и старше	10.1	10.0	11.4	7.6	6.7	7.6
Из общей численности осужденных:						
женщины	12.4	13.1	16.1	13.0	12.5	14.1
трудоспособные лица, не работавшие и не учившиеся	14.8	34.8	36.6	36.1	41.2	42.0

РАСПРЕДЕЛЕНИЕ ОСУЖДЕННЫХ
ПО ОСНОВНЫМ МЕРАМ НАКАЗАНИЯ, НАЗНАЧЕННЫМ СУДАМИ
(в процентах)

	1990	1995	1996	1997	1998	1999
Осуждено - всего	100	100	100	100	100	100
в том числе:						
к лишению свободы	34.6	31.7	32.1	31.9	33.0	30.4
к исправительным работам без лишения свободы	22.3	10.3	11.0	13.3	11.4	10.0
к условному осуждению к лишению свободы и иным мерам наказания	6.0	12.7	15.4	45.2	48.1	52.1
к штрафу	16.7	17.2	19.0	8.9	7.5	7.5

**ЧИСЛЕННОСТЬ МОЛОДЕЖИ В ВОЗРАСТЕ ДО 30 ЛЕТ,
ОСУЖДЕННОЙ ЗА ОТДЕЛЬНЫЕ ВИДЫ ПРЕСТУПЛЕНИЙ**
(человек)

	1990	1995	1996	1997	1998	1999
Осуждено – всего	2479	4759	4327	4303	4567	5825
в том числе:						
за убийство	23	46	42	34	71	37
за умышленное причинение тяжкого вреда здоровью	64	84	68	76	69	87
за изнасилование	109	106	78	71	67	72
за разбой	43	79	59	73	81	129
за грабеж	177	256	245	233	191	269
за кражу	863	2409	2120	2491	2435	3368
за преступления, связанные с наркотиками	32	110	108	138	213	266
за хулиганство	308	745	605	395	416	479
за нарушение правил дорожного движения и эксплуатации транс- портных средств	156	76	69	87	86	69

МЕТОДОЛОГИЧЕСКИЕ ПОЯСНЕНИЯ

Располагаемые денежные доходы населения - денежные доходы текущего периода за вычетом обязательных платежей и взносов.

Реальные денежные доходы - номинальные денежные доходы текущего периода, скорректированные на индекс потребительских цен.

Покупательная способность денежных доходов населения отражает потенциальные возможности населения по приобретению товаров и услуг и выражается через товарный эквивалент среднедушевых денежных доходов населения и соотношение среднедушевых денежных доходов населения с величиной прожиточного минимума.

Численность населения с денежными доходами ниже величины прожиточного минимума определяется на основе данных о распределении населения по уровню среднедушевых денежных доходов и величине прожиточного минимума. Показатель рассчитывается с 1994г.

Выборочное обследование бюджетов домашних хозяйств проводится с 1988г. по выборочному методу и охватывает в области 495 хозяйств.

Обследование основывается на непосредственном опросе (интервьюировании) членов домашних хозяйств и дневниковых записях о произведенных расходах, которые ведутся членами обследуемых домашних хозяйств.

Генеральную совокупность при отборе составляют все типы домашних хозяйств за исключением коллективных домашних хозяйств (лиц, долговременно находящихся в больницах, домах-интернатах для пре-

старелых, школах-интернатах и др. институциональных заведениях, монастырях, религиозных общинах и прочих коллективных жилых помещениях).

Преступность - социально-правовое явление, включающее преступления, совершенные на конкретной территории в течение определенного периода времени, и характеризующееся количественными и качественными показателями.

Зарегистрированное преступление - выявленное и официально взятое на учет общественно опасное деяние, предусмотренное уголовным законодательством.

Преступления против личности - преступления, посягающие на жизнь, здоровье, свободу, честь и достоинство личности.

Тяжкое преступление - умышленное и неосторожное деяние, представляющее повышенную общественную опасность, предусмотренное ст.15 Уголовного кодекса РФ.

Экономическое преступление - уголовно-наказуемое деяние, совершенное в сфере производства, распределения и потребления товаров и услуг, в том числе связанное с незаконным использованием служебного статуса (хищения, совершенные путем присвоения, растраты, злоупотребления служебным положением; обман потребителей, нарушение правил торговли; нарушение государственной дисциплины цен, уклонение от уплаты налогов, выпуск и продажа товаров, оказание услуг, не отвечающих требованиям безопасности и пр.)

образование

Дошкольное образование 120

*Интернатные учреждения
для детей* 121

Общее образование 123

*Начальное
профессиональное
образование* 128

*Высшее и среднее
профессиональное
образование* 129

Раздел содержит статистические данные о дошкольных образовательных учреждениях, общеобразовательных учреждениях, учебных заведениях начального, среднего и высшего профессионального образования, интернатных учреждениях для детей, учреждениях дополнительного образования детей. Статистические данные по интернатным учреждениям для детей, устройству детей и подростков, оставшихся без попечения родителей, учреждениям дополнительного образования детей, учебным заведениям начального профессионального образования получены от комитета образования Правительства области.

ДОШКОЛЬНОЕ ОБРАЗОВАНИЕ

ДОШКОЛЬНЫЕ УЧРЕЖДЕНИЯ

(на конец года)

	1990	1995	1996	1997	1998	1999
Число дошкольных учреждений, единиц	818	508	433	396	346	317
в том числе:						
в городах и поселках						
городского типа	297	219	201	191	174	164
в сельской местности	521	289	232	205	172	153
В них численность детей, человек	62355	34772	30105	27643	25536	25240
в том числе:						
в городах и поселках						
городского типа	48201	28886	25452	23744	22049	21553
в сельской местности	14154	5886	4653	3899	3487	3687
В процентах от численности детей соответствующего возраста	57.9	40.8	38.2	37.2	36.6	36.2
в том числе:						
в городах и поселках						
городского типа	68.8	54.5	52.3	52.1	51.5	50.3
в сельской местности	37.7	18.2	15.5	13.6	13.0	13.7

	продолжение					
	1990	1995	1996	1997	1998	1999
Обеспеченность местами детей, находящихся в дошкольных учреждениях (на 100 мест приходится детей)	98	79	77	75	75	79
в том числе						
в городах и поселках городского типа	107	88	85	83	82	87
в сельской местности	76	54	52	48	48	50

ИНТЕРНАТНЫЕ УЧРЕЖДЕНИЯ ДЛЯ ДЕТЕЙ

ИНТЕРНАТНЫЕ УЧРЕЖДЕНИЯ ДЛЯ ДЕТЕЙ

(на конец года)

	1990	1995	1996	1997	1998	1999
Дома ребенка						
число учреждений	2	1	1	1	1	1
в них детей, человек	79	99	127	133	136	134
Детские дома						
число учреждений	3	2	2	2	2	2
в них детей, человек	115	109	95	76	106	82
Детские дома семейного типа						
число учреждений	3	7	7	7	9	9
в них детей, человек	15	37	46	39	50	50
Школы-интернаты						
число учреждений	2	2	2	2	2	2
в них детей, человек	283	395	422	413	411	441
Школы-интернаты для умственно-отсталых детей-сирот						
число учреждений	2	2	2	2	2	2
в них детей, человек	336	239	249	229	216	226

**УСТРОЙСТВО ДЕТЕЙ И ПОДРОСТКОВ,
ОСТАВШИХСЯ БЕЗ ПОПЕЧЕНИЯ РОДИТЕЛЕЙ**
(человек)

	1995	1996	1997	1998	1999
Всего выявлено детей и подростков, оставшихся без попечения родителей	734	862	671	828	718
из них были устроены:					
в дома ребенка, детские дома и школы-интернаты для детей-сирот и детей, оставшихся без попечения родителей, детские дома семейного типа	191	242	195	290	239
под опеку (попечительство), на усыновление, в приемную семью, возвращены родителям	496	583	445	505	475
в учреждения начального, среднего и высшего профессионального обучения и другие образовательные учреждения на полное государственное обеспечение	5	16	11	22	3
Состоит на учете детей-сирот и детей, оставшихся без попечения родителей	4448	4767	4894	5053	5062
в том числе:					
находится детей и подростков на воспитании в семьях:					
под опекой (попечительство)	1621	1843	2007	2096	2125
на усыновлении	1590	1601	1576	1600	1537
в приемных семьях	-	-	-	50	50
воспитывается детей:					
в домах ребенка	99	127	133	136	134
в детских домах	109	95	76	106	82
в школах-интернатах для детей-сирот	395	422	413	411	441
в школах-интернатах общего типа	395	430	460	438	467
в школах-интернатах для детей с недостатками умственного или физического развития	239	249	229	216	226

ОБЩЕЕ ОБРАЗОВАНИЕ

ГОСУДАРСТВЕННЫЕ ДНЕВНЫЕ ОБЩЕОБРАЗОВАТЕЛЬНЫЕ ШКОЛЫ

(на начало учебного года)

	1990/91	1995/96	1996/97	1997/98	1998/99	1999/2000
Число общеобразовательных школ	992	946	933	921	912	907
в том числе:						
в городах и поселках городского типа	133	145	145	145	145	145
в сельской местности	859	801	788	776	767	762
Из общего числа школ:						
начальных	266	216	203	191	184	181
основных	332	289	284	280	276	274
средних (полных)	379	423	428	432	434	434
для детей с недостатками умственного или физического развития	15	17	17	17	17	17
санаторно-лесные школы	-	1	1	1	1	1
Численность учащихся, тыс. человек	166.1	184.3	185.3	185.1	181.7	176.9
в том числе:						
в городах и поселках городского типа	106.9	117.3	117.7	117.0	114.7	111.2
в сельской местности	59.2	67.0	67.6	68.1	67.0	65.7
Из общего числа учащихся:						
в 1-4 классах	60.3	69.4	68.5	65.5	61.7	57.8
в 5-9 классах	84.5	90.6	91.7	93.3	91.9	90.8
в 10-11 (12) классах	17.5	18.4	19.2	20.5	22.3	22.9
для детей с недостатками умственного или физического развития	3.8	5.9	5.9	5.8	5.8	5.4
Численность учителей, тыс. человек	15.1	18.0	18.5	18.6	18.3	16.8

В 1999/2000 учебном году по программе 1 класса обучалось 2630 детей шестилетнего возраста и 18 - пятилетнего.

ГИМНАЗИИ И ЛИЦЕИ

(из общего числа дневных общеобразовательных школ, на начало учебного года)

	1990/91	1995/96	1996/97	1997/98	1998/99	1999/2000
Число гимназий	-	4	4	5	5	5
в них учащихся	-	2449	4364	4763	4804	4764
Число лицеев	1	3	3	3	5	5
в них учащихся	698	2509	2455	2375	3908	3762

**СМЕННОСТЬ ЗАНЯТИЙ В ГОСУДАРСТВЕННЫХ ДНЕВНЫХ
ОБЩЕОБРАЗОВАТЕЛЬНЫХ ШКОЛАХ¹⁾**

(на начало учебного года)

	1990/91	1995/96	1996/97	1997/98	1998/99	1999/2000
Число школ, ведущих занятия						
в одну смену:						
единиц	845	714	702	690	704	702
в процентах от общего числа школ	86.5	76.9	76.6	76.3	78.7	78.9
в две-три смены:						
единиц	132	215	214	214	191	188
в процентах от общего числа школ	13.5	23.1	23.4	23.7	21.3	21.1
Численность учащихся, занимавшихся:						
в первую смену						
тыс. человек	131.9	143.8	139.8	140.1	139.1	137.9
в процентах от общей численности учащихся	82.5	81.4	78.7	78.9	79.7	80.9
во вторую и третью смены						
тыс. человек	28.0	32.7	37.9	37.6	35.4	32.5
в процентах от общей численности учащихся	17.5	18.6	21.3	21.1	20.3	19.1

¹⁾ Без школ для детей с недостатками умственного или физического развития.

ВЕЧЕРНИЕ (СМЕННЫЕ), ЗАОЧНЫЕ ШКОЛЫ
(на начало учебного года)

	1990/91	1995/96	1996/97	1997/98	1998/99	1999/2000
Всего вечерних и заочных школ	12	10	10	10	10	12
Численность учащихся в них, человек	2892	2643	2747	2467	2318	2229
в том числе:						
в 1-9 классах	119	452	485	558	479	531
в 10-12 классах	2773	2191	2262	1909	1839	1698
Учителей, человек	467	294	304	253	346	304
Из них имеют основную работу в вечерних школах	73	96	102	113	101	106

**ВЫПУСК УЧАЩИХСЯ ГОСУДАРСТВЕННЫМИ
ОБЩЕОБРАЗОВАТЕЛЬНЫМИ ШКОЛАМИ**
(человек)

	1990	1995	1996	1997	1998	1999
Окончили основную школу	16337	16643	17077	17213	18713	18170
в том числе:						
дневную	16254	16420	16771	16867	18338	17710
вечернюю и заочную	83	223	306	346	375	460
Окончили среднюю (полную) школу	8670	8705	9431	9908	10402	11273
в том числе:						
дневную	8020	7967	8706	9108	9549	10410
вечернюю и заочную	650	738	725	800	853	863

**ЧИСЛЕННОСТЬ УЧИТЕЛЕЙ ДНЕВНЫХ ОБЩЕОБРАЗОВАТЕЛЬНЫХ
ШКОЛ МИНИСТЕРСТВА ОБЩЕГО И ПРОФЕССИОНАЛЬНОГО
ОБРАЗОВАНИЯ РОССИЙСКОЙ ФЕДЕРАЦИИ
ПО УРОВНЮ ОБРАЗОВАНИЯ**
(на 1 октября 1999 г.)

	Числен- ность учителей (без сов- местите- лей), человек	Из них имеют образование, процентов				Удельный вес жен- щин в об- щей чис- ленности учителей и руково- дителей школ, процентов
		выс- шее	неза- кончен ное высшее	сред- нее педа- гоги- ческое	среднее специаль- ное (непе- дагоги- ческое) и среднее (полное) общее	
Все учителя (вклю- чая руководителей школ) ¹⁾	16966	78.2	1.9	17.5	2.4	82.8
в том числе:						
директора						
начальных школ	3	100.0	-	-	-	100.0
основных школ	273	99.6	0.4	-	-	60.1
средних (полных) школ	432	99.3	0.7	-	-	47.5
заместители директоров						
начальных школ	1	100.0	-	-	-	100.0
основных школ	136	100.0	-	-	-	94.1
средних (полных) школ	1041	99.1	-	0.8	0.1	92.7
учителя						
1-4 классов	4262	54.5	2.1	43.0	0.4	99.5
5-11(12) классов	8064	93.5	2.1	3.4	1.0	85.9
музыки и пения, изобразительного ис- кусства, черчения, физкультуры, тру- дового обучения	2754	55.3	2.5	31.4	10.8	51.2

¹⁾ Руководители школ, как правило, одновременно ведут преподавательскую работу.

**ОБРАЗОВАТЕЛЬНЫЕ УЧРЕЖДЕНИЯ
ДОПОЛНИТЕЛЬНОГО ОБРАЗОВАНИЯ ДЕТЕЙ**
(на конец года)

	1990	1995	1996	1997	1998	1999
Число центров внешкольной работы, домов (дворцов) для детей и подростков	35	36	35	39	40	39
в них:						
число объединений	2032	2141	1707	2146	2635	2781
число занимающихся, тыс. человек	30.0	30.3	25.7	30.9	37.3	39.2
Число станций юных техников, натуралистов, туристов	11	13	13	10	8	7
в них:						
число объединений	372	778	759	493	499	485
число занимающихся, тыс. человек	5.2	10.6	10.8	7.2	5.8	6.6
Число клубов	-	-	-	1	1	1
в них:						
число объединений	-	-	-	92	94	68
число занимающихся, тыс. человек	-	-	-	0.7	0.8	0.6
Число детских парков	1	1	1	1	1	1
Число летних оздоровительных лагерей	495	221	304	391	453	410
в них отдохнуло детей, тыс. человек	51.5	26.6	24.6	31.0	36.7	36.0
Число самостоятельных детских библиотек	60	60	59	59	59	59
в них читателей, тыс. человек	125.1	135.1	136.2	136.1	134.6	134.0
Число детско-юношеских спортивных школ комитета образования	29	31	30	30	30	29
в них число занимающихся, тыс. человек	21.3	27.3	17.3	17.9	18.5	17.5
Детские школы искусств, музыкальные и художественные	-	46	46	46	47	47
в них учащихся, тыс. человек	-	13.2	13.1	13.0	13.3	13.6

НАЧАЛЬНОЕ ПРОФЕССИОНАЛЬНОЕ ОБРАЗОВАНИЕ

УЧРЕЖДЕНИЯ НАЧАЛЬНОГО ПРОФЕССИОНАЛЬНОГО ОБРАЗОВАНИЯ

Годы	Число уч- реждений (на конец года)	Числен- ность обу- чающихся, тыс.чел.	Принято обучаю- щихся, тыс.чел.	Подготовлено (выпущено) ква- лифицированных рабочих, тыс.чел.
1990	41	18.0	11.4	11.2
1995	42	16.9	8.5	7.5
1996	41	16.1	7.5	7.3
1997	39	16.0	8.0	7.0
1998	38	16.0	7.9	6.8
1999	39	16.4	8.0	6.4
в том числе:				
дневные учреждения	39	16.4	8.0	6.4
в них:				
отделения на базе ос- новной школы	34	12.3	4.4	3.3
отделения на базе сред- ней (полной) школы	24	2.6	1.8	1.5
группы, в которых молодежь не получает среднего (полного) образования	15	0.7	0.6	0.6

ВЫСШЕЕ И СРЕДНЕЕ ПРОФЕССИОНАЛЬНОЕ ОБРАЗОВАНИЕ

ГОСУДАРСТВЕННЫЕ ВЫСШИЕ И СРЕДНИЕ СПЕЦИАЛЬНЫЕ УЧЕБНЫЕ ЗАВЕДЕНИЯ (на начало учебного года)

	1990/91	1995/96	1996/97	1997/98	1998/99	1999/2000
Число высших учебных заведений	4	4	4	4	4	4
в них студентов – всего, человек	20544	20858	21040	21210	21344	23229
в том числе обучавшихся на отделениях:						
дневных	14068	14090	13970	13892	14122	15177
вечерних	984	533	552	611	660	705
заочных	5492	6235	6518	6707	6562	7347
На 10000 населения приходилось студентов	154	155	157	159	161	177
Число средних специальных учебных заведений	29	29	29	29	29	29
в них студентов – всего, человек	20404	17380	17798	17961	18304	18749
в том числе обучавшихся на отделениях:						
дневных	14268	13107	13635	13903	14307	14783
вечерних	1249	957	987	1017	1032	1079
заочных	4887	3316	3176	3041	2965	2887
На 10000 населения приходилось студентов	153	129	133	134	138	143

На начало 1999/2000 учебного года статус колледжа имели 9 средних специальных учебных заведений, в которых обучалось 8010 студентов (в 1998/99 учебном году, соответственно, 9 колледжей и 7715 студентов).

**ЧИСЛЕННОСТЬ СТУДЕНТОВ ГОСУДАРСТВЕННЫХ ВЫСШИХ
УЧЕБНЫХ ЗАВЕДЕНИЙ ПО ОТРАСЛЕВОЙ СПЕЦИАЛИЗАЦИИ
УЧЕБНЫХ ЗАВЕДЕНИЙ**
(на начало учебного года, человек)

	1990/91	1995/96	1996/97	1997/98	1998/99	1999/2000
Всего	20544	20858	21040	21210	21344	23229
в том числе в учебных заведениях:						
промышленности	5481	4600	4663	4707	5247	5982
сельского хозяйства	5010	6941	7286	7329	7008	7542
здравоохранения	3886	3470	3304	3317	3307	3672
просвещения	6167	5847	5787	5857	5782	6033

**ЧИСЛЕННОСТЬ СТУДЕНТОВ ГОСУДАРСТВЕННЫХ СРЕДНИХ
СПЕЦИАЛЬНЫХ УЧЕБНЫХ ЗАВЕДЕНИЙ ПО ОТРАСЛЕВОЙ
СПЕЦИАЛИЗАЦИИ УЧЕБНЫХ ЗАВЕДЕНИЙ**
(на начало учебного года, человек)

	1990/91	1995/96	1996/97	1997/98	1998/99	1999/2000
Всего	20404	17380	17798	17961	18304	18749
в том числе в учебных заведениях:						
промышленности	2327	2209	2486	2705	2862	3035
строительства	1225	1390	1474	1552	1558	1598
транспорта	1108	1356	1352	1392	1544	1671
сельского хозяйства	5148	4230	4237	4135	4111	3969
экономики	2880	2439	2425	2395	2482	2507
здравоохранения	3426	2677	2777	2775	2771	2938
просвещения	3561	2527	2515	2477	2430	2477
искусства	729	552	532	530	546	554

**ПРИЕМ В ГОСУДАРСТВЕННЫЕ ВЫСШИЕ И СРЕДНИЕ
СПЕЦИАЛЬНЫЕ УЧЕБНЫЕ ЗАВЕДЕНИЯ ПО ВИДАМ ОБУЧЕНИЯ
(человек)**

	1990	1995	1996	1997	1998	1999
Принято студентов в высшие учебные заведения	4145	4305	4059	4157	4638	5546
в том числе на отделения:						
дневные	2874	2966	2875	2849	3142	3636
вечерние	251	133	124	150	157	183
заочные	1020	1206	1060	1158	1339	1727
Принято студентов в средние специальные учебные заведения	6968	5913	6022	5937	6166	6384
в том числе на отделения:						
дневные	4838	4588	4688	4720	4910	5149
вечерние	359	352	346	317	332	382
заочные	1771	973	988	900	924	853

**ПРИЕМ В ГОСУДАРСТВЕННЫЕ ВЫСШИЕ И СРЕДНИЕ
СПЕЦИАЛЬНЫЕ УЧЕБНЫЕ ЗАВЕДЕНИЯ
ПО ОТРАСЛЕВОЙ СПЕЦИАЛИЗАЦИИ УЧЕБНЫХ ЗАВЕДЕНИЙ
(человек)**

	1990/91	1995/96	1996/97	1997/98	1998/99	1999/2000
Принято студентов в высшие учебные заведения	4145	4305	4059	4157	4638	5546
в том числе в учебные заведения:						
промышленности	1004	988	952	947	1357	1663
сельского хозяйства	998	1418	1241	1247	1311	1636
здравоохранения	803	642	583	683	767	833
просвещения	1340	1257	1283	1280	1203	1414
Принято студентов в государственные средние специальные учебные заведения:	6968	5913	6022	5937	6166	6384

продолжение

	1990/91	1995/96	1996/97	1997/98	1998/99	1999/2000
в том числе в учебные заведения:						
промышленности	614	698	790	777	836	1050
строительства	390	587	480	465	443	571
транспорта	439	456	441	475	587	635
сельского хозяйства	1688	1156	1244	1237	1254	1216
экономики	1177	883	998	909	962	858
здравоохранения	1305	1116	1069	1064	1083	1015
просвещения	1153	860	855	860	848	889
искусства	202	157	145	150	153	150

ВЫПУСК СПЕЦИАЛИСТОВ ГОСУДАРСТВЕННЫМИ ВЫСШИМИ И СРЕДНИМИ СПЕЦИАЛЬНЫМИ УЧЕБНЫМИ ЗАВЕДЕНИЯМИ

	1990	1995	1996	1997	1998	1999
Выпущено специалистов высшими учебными заведениями, человек	3152	3034	3449	4071	4241	4085
в том числе обучавшихся на отделениях:						
дневных	2036	2089	2504	3084	3197	2963
вечерних	145	68	54	78	79	86
заочных	971	877	891	909	965	1036
На 10000 населения выпущено специалистов	24	23	26	30	32	31
Выпущено специалистов средними специальными учебными заведениями, человек	6259	4460	4699	4857	4952	4928
в том числе обучавшихся на отделениях:						
дневных	4410	3425	3478	3737	3821	3894
вечерних	324	181	240	195	261	217
заочных	1525	854	981	925	870	817
На 10000 населения выпущено специалистов	47	33	35	36	37	37

В 1999 г. из 2778 специалистов, окончивших дневные отделения вузов, 1662 (59.8%) получили направление на работу, в 1998 г.-1765 (61.5%) из 2870 специалиста; из 3278 специалистов, окончивших средние специальные учебные заведения, 1051 (32.1%) получили направление на работу, в 1998 г. - 969 (29.8%) из 3256 специалистов.

**ВЫПУСК СПЕЦИАЛИСТОВ ГОСУДАРСТВЕННЫМИ
ВЫСШИМИ УЧЕБНЫМИ ЗАВЕДЕНИЯМИ ПО ОТРАСЛЕВОЙ
СПЕЦИАЛИЗАЦИИ УЧЕБНЫХ ЗАВЕДЕНИЙ**
(человек)

	1990	1995	1996	1997	1998	1999
Выпущено специалистов	3152	3034	3449	4071	4241	4085
в том числе учебными заведениями:						
промышленности	828	493	812	1499	1402	1420
сельского хозяйства	767	635	796	852	990	1122
здравоохранения	522	745	624	557	686	456
просвещения	1035	1161	1217	1163	1163	1087

**ВЫПУСК СПЕЦИАЛИСТОВ ГОСУДАРСТВЕННЫМИ СРЕДНИМИ
СПЕЦИАЛЬНЫМИ УЧЕБНЫМИ ЗАВЕДЕНИЯМИ ПО ОТРАСЛЕВОЙ
СПЕЦИАЛИЗАЦИИ УЧЕБНЫХ ЗАВЕДЕНИЙ**
(человек)

	1990	1995	1996	1997	1998	1999
Выпущено специалистов	6259	4460	4699	4857	4952	4928
в том числе учебными заведениями:						
промышленности	525	352	421	398	598	700
строительства	316	233	276	334	339	455
транспорта	385	266	385	381	378	421
сельского хозяйства	1400	977	1074	1119	1048	1125
экономики	1052	649	848	818	776	709
здравоохранения	1301	979	817	928	946	701
просвещения	1093	859	751	772	756	710
искусства	187	145	127	107	111	107

**КОНКУРС НА ВСТУПИТЕЛЬНЫХ ЭКЗАМЕНАХ
В ГОСУДАРСТВЕННЫХ ВЫСШИХ УЧЕБНЫХ ЗАВЕДЕНИЯХ**
(на одного зачисленного приходится державших экзамены)

	1990	1995	1996	1997	1998	1999
Во всех учебных заведениях	1.7	1.6	2.1	1.7	1.7	1.6
в том числе в учебных заведениях:						
промышленности	1.9	2.0	1.8	1.9	1.9	2.0
сельского хозяйства	1.7	1.4	1.9	1.6	1.5	1.4
здравоохранения	1.8	1.8	1.9	1.7	1.9	1.6
просвещения	1.4	1.5	2.6	1.6	1.6	1.5

**ОСНОВНЫЕ ПОКАЗАТЕЛИ
ПО НЕГОСУДАРСТВЕННЫМ ВЫСШИМ УЧЕБНЫМ ЗАВЕДЕНИЯМ**
(на начало учебного года)

	1995/96	1996/97	1997/98	1998/99	1999/2000
Число негосударственных высших учебных заведений, единиц	1	3	3	4	5
Численность студентов, человек	177	919	1531	2241	4575
в том числе обучающихся на отделениях:					
дневных	137	286	443	551	746
вечерних	-	-	3	2	3
заочных	40	633	1085	1688	3826
Из общей численности студентов обучаются по специальностям:					
гуманитарно-социальные образование	166	447	701	904	1232
экономика и управление	-	-	-	-	45
экология и природопользование	11	428	693	1159	3005
междисциплинарные естественно-технические специальности	-	37	34	42	-
энергетика и энергомашиностроение	-	7	74	99	220
наземные транспортные средства	-	-	19	24	47
информатика и вычислительная техника	-	-	3	-	-
строительство и архитектура	-	-	5	-	-
Принято студентов, человек	-	-	2	13	26
Принято студентов, человек	124	568	729	947	2027
Выпущено специалистов, человек	-	17	31	99	129
Численность профессорско-преподавательского состава, человек	32	208	270	335	419
из них имеют ученую степень					
доктора наук	3	30	62	33	40
кандидата наук	18	87	114	161	223
Из общего числа – численность преподавателей, работающих на условиях штатного совместительства	32	154	214	257	359

здравоохранение

<i>Лечебно-профилактическая помощь населению</i>	136
<i>Заболеваемость населения</i>	143
<i>Инвалидность населения</i>	154
<i>Методологические пояснения</i>	156

В разделе приведены данные о сети и деятельности учреждений здравоохранения, медицинских кадрах, содержатся статистические материалы, характеризующие показатели общей заболеваемости населения и по отдельным болезням, а также сведения об инвалидности населения.

ЛЕЧЕБНО-ПРОФИЛАКТИЧЕСКАЯ ПОМОЩЬ НАСЕЛЕНИЮ

ОСНОВНЫЕ ПОКАЗАТЕЛИ ЗДРАВООХРАНЕНИЯ

	1990	1995	1996	1997	1998	1999
Численность врачей всех специальностей – всего, человек на 10000 населения	5147 38.6	5702 42.5	5848 43.7	5985 44.7	6061 45.8	5901 45.0
Численность среднего медицинского персонала – всего, человек на 10000 населения	15195 114.1	14326 106.7	14537 108.6	14361 107.3	14449 109.2	14444 110.1
Число больничных учреждений, единиц	131	111	108	107	107	103
Число больничных коек - всего на 10000 населения	19539 146.7	16330 121.6	16019 119.7	16015 119.6	15819 119.5	15626 119.1
Число врачебных амбулаторно-поликлинических учреждений, единиц	229	224	222	219	204	201
Мощность амбулаторно-поликлинических учреждений (число посещений в смену) на 10000 населения	20399 153.1	27988 208.4	27921 208.6	26385 197.1	25996 196.4	26184 199.6
Число фельдшерско-акушерских пунктов	769	779	772	771	772	772

ОБЕСПЕЧЕННОСТЬ НАСЕЛЕНИЯ ВРАЧАМИ ПО ОТДЕЛЬНЫМ СПЕЦИАЛЬНОСТЯМ

	1990	1995	1996	1997	1998	1999
	Всего, человек					
Всего врачей	4690	4834	5194	5344	5434	5199
в том числе:						
терапевтов	1056	1093	1130	1162	1337	1307
хирургов	625	736	710	797	789	763
акушеров-гинекологов	286	348	369	362	365	356
педиатров	415	445	457	448	452	426
офтальмологов	111	117	119	113	120	125
отоларингологов	98	102	109	113	113	103
невропатологов	115	152	156	163	170	154
психиатров и психиатров- наркологов	172	186	187	196	200	206
фтизиатров	85	80	79	81	85	82
дермато-венерологов	67	75	84	102	104	106
рентгенологов и радиологов	158	162	157	152	153	140
врачей по лечебной физкультуре и спорту	13	21	21	23	22	24
стоматологов	261	237	232	236	249	244
	На 10000 населения¹⁾					
Всего врачей	35.2	36.0	38.8	39.9	41.1	39.6
в том числе:						
терапевтов	7.9	8.1	8.4	8.7	10.1	10.0
хирургов	4.7	5.5	5.3	6.0	6.0	5.8
акушеров-гинекологов	4.0	4.8	5.1	5.0	5.1	5.0
педиатров	15.0	17.2	18.1	17.7	18.5	18.2
офтальмологов	0.8	0.9	0.9	0.8	0.9	1.0
отоларингологов	0.7	0.8	0.8	0.8	0.9	0.8
невропатологов	0.9	1.1	1.2	1.2	1.3	1.2
психиатров и психиатров-наркологов	1.3	1.4	1.4	1.5	1.5	1.6
фтизиатров	0.6	0.6	0.6	0.6	0.6	0.6
дермато-венерологов	0.5	0.6	0.6	0.8	0.8	0.8
рентгенологов и радиологов	1.2	1.2	1.2	1.1	1.2	1.1
врачей по лечебной физкультуре и спорту	0.1	0.2	0.2	0.2	0.2	0.2
стоматологов	1.8	1.8	1.7	1.8	1.9	1.9

1) Акушеры - гинекологи рассчитаны на 10000 женщин, педиатры - на 10000 детей в возрасте 0-14 лет.

**ОБЕСПЕЧЕННОСТЬ НАСЕЛЕНИЯ
СРЕДНИМ МЕДИЦИНСКИМ ПЕРСОНАЛОМ
ПО ОТДЕЛЬНЫМ СПЕЦИАЛЬНОСТЯМ**

	1990	1995	1996	1997	1998	1999
	Всего, человек					
Средний медицинский персонал - всего	12094	11695	12746	12661	12720	12579
в том числе:						
фельдшеров	2733	1611	1630	1407	1616	1576
акушеров	1250	936	938	914	881	886
медицинских сестер	6373	7050	7433	7628	7644	7484
фельдшеров-лаборантов	546	716	948	932	963	907
рентгено-лаборантов	180	205	214	211	222	219
зубных врачей	201	220	229	229	249	250
	На 10000 населения					
Всего среднего медицинского персонала	90.8	87.1	95.2	94.6	96.1	95.9
в том числе:						
фельдшеров	20.5	12.0	12.2	10.5	12.2	12.0
акушеров	9.4	7.0	7.0	6.8	6.7	6.8
медицинских сестер	47.8	52.5	55.5	57.0	57.8	57.1
фельдшеров-лаборантов	4.1	5.3	7.1	7.0	7.3	6.9
рентгено-лаборантов	1.4	1.5	1.6	1.6	1.7	1.7
зубных врачей	1.5	1.6	1.7	1.7	1.9	1.9

Численность среднего медицинского персонала на одного врача в 1999 г. составила 2.4 человека.

ОБЕСПЕЧЕННОСТЬ НАСЕЛЕНИЯ БОЛЬНИЧНЫМИ КОЙКАМИ ПО СПЕЦИАЛИЗАЦИИ

	1990	1995	1996	1997	1998	1999
Всего больничных коек	19539	16330	16019	16015	15819	15626
в том числе для больных:						
терапевтических	4483	3888	3748	3775	3552	3519
хирургических	3336	2783	2735	2782	2764	2755
онкологических	275	280	280	275	275	275
гинекологических	1002	900	872	866	862	851
туберкулезных	952	697	697	697	697	697
инфекционных	1127	1054	1042	1049	1001	1010
офтальмологических	267	247	247	247	247	237
отоларингологических	297	248	248	248	248	243
дермато-венерологических	180	160	150	150	150	140
психиатрических	2450	2392	2297	2337	2337	2287
наркологических	710	95	135	135	135	185
неврологических	765	755	743	730	737	745
беременных женщин и рожениц	1030	811	797	805	794	791
общих коек	1380	826	866	838	857	723
		На 10000 населения				
Всего больничных коек	146.7	121.6	119.7	119.6	119.5	119.1
в том числе для больных:						
терапевтических	33.7	29.0	28.0	28.2	26.8	26.8
хирургических	25.0	20.7	20.4	20.8	20.9	21.0
онкологических	2.1	2.1	2.1	2.1	2.1	2.1
гинекологических ¹⁾	13.9	12.5	12.1	12.0	12.0	12.0
туберкулезных	7.1	5.2	5.2	5.2	5.3	5.3
инфекционных	8.5	7.8	7.8	7.8	7.6	7.7
офтальмологических	2.0	1.8	1.8	1.8	1.9	1.8
отоларингологических	2.2	1.8	1.9	1.9	1.9	1.9
дермато-венерологических	1.4	1.2	1.1	1.1	1.1	1.1
психиатрических	18.4	17.8	17.2	17.5	17.7	17.4
наркологических	5.3	0.7	1.0	1.0	1.0	1.4
неврологических	5.7	5.6	5.5	5.5	5.6	5.7
беременных женщин и рожениц ¹⁾	34.8	25.0	24.3	24.6	24.0	23.8
общих коек	10.4	6.2	6.5	6.3	6.5	5.5

¹⁾ Койки для гинекологических больных рассчитаны на 10000 женщин, койки для беременных женщин и рожениц - на 10000 женщин в возрасте 15-49 лет.

**ОБСЛУЖИВАНИЕ НАСЕЛЕНИЯ
СКОРОЙ МЕДИЦИНСКОЙ ПОМОЩЬЮ**

	1990	1995	1996	1997	1998	1999
Число станций (отделений) скорой, медицинской помощи	43	40	40	41	41	41
Численность лиц, которым оказана помощь амбулаторно и при выездах:						
всего, тыс. человек	381	430	397	431	432	440
на 1000 населения	285.6	319.7	296.0	321.9	326.4	335.5

МЕДИЦИНСКАЯ ПОМОЩЬ ЖЕНЩИНАМ И ДЕТЯМ

	1990	1995	1996	1997	1998	1999
Число женских консультаций, детских поликлиник и амбулаторий (самостоятельных) и число учреждений, имеющих женские консультации и детские отделения	134	159	157	161	167	168
Число коек (врачебных и акушерских) для беременных женщин и рожениц	1030	811	797	805	794	791
на 10000 женщин в возрасте 15-49 лет	34.8	25.0	24.3	24.6	24.0	23.8
Число коек для больных детей	...	1548	1571	1545	1536	1506
на 10000 детей	...	59.9	62.2	61.2	62.8	64.2

АБОРТЫ

	1990	1995	1996	1997	1998	1999
Число аборт – всего	20622	19026	19793	19902	20057	16721
в том числе мини-аборты	2778	6685	8013	7457	8375	8030
Число аборт у женщин в возрасте, лет:						
до 15	...	10	16	10	13	6
15-19	...	1636	1339	1874	1628	1388
20-34	...	13322	13847	13966	14270	11645
35 лет и старше	...	4058	4591	4052	4146	3682
Число аборт на 1000 женщин в возрасте 15-49 лет:	69.7	59.1	60.7	60.7	60.7	50.2
в том числе:						
до 15	...	0.1	0.1	0.1	0.1	0.1
15-19	...	36.7	30.0	42.0	35.6	29.5
20-34	...	100.2	105.1	102.7	105.4	90.9
35 лет и старше	...	28.1	30.6	27.6	27.7	23.4
Число аборт у первобеременных	...	967	855	1184	991	813
Число аборт на 100 родов	130	165	175	188	189	164

ОХВАТ ДЕТЕЙ В ДЕКРЕТИРОВАННОМ ВОЗРАСТЕ
ПРОФИЛАКТИЧЕСКИМИ ПРИВИВКАМИ в 1999 г.

	Вакцинация		Ревакцинация	
	возраст	удельный вес де- тей, которым сде- лана прививка, в числе детей, со- стоящих на учете, процентов	возраст	удельный вес де- тей, которым сде- лана прививка, в числе детей, со- стоящих на учете, процентов
Привито против:				
туберкулеза	новорож- денные (30 дней)	92.2	-	-
дифтерии	12 месяцев	96.1	24 месяца	94.9
коклюша	12 месяцев	95.4	24 месяца	93.1
полиомиелита	12 месяцев	97.4	24 месяца	97.7
			36 месяцев	98.5
кори	24 месяца	97.0	-	-
эпидемического паротита	24 месяца	95.8	-	-

**ПРОФИЛАКТИЧЕСКИЕ ОСМОТРЫ НАСЕЛЕНИЯ,
ПОДЛЕЖАЩЕГО ПЕРИОДИЧЕСКИМ ОСМОТРАМ**

	1990	1995	1996	1997	1998	1999
Осмотрено, тыс. человек:						
взрослых	207.2	173.0	155.5	155.5	135.8	151.4
подростков ¹⁾	32.2	37.2	34.9	36.1	35.2	38.3
детей	232.2	184.1	170.5	164.9	168.6	131.7
В процентах от числа подлежащих осмотрам:						
взрослых	88.3	82.5	79.3	80.7	79.0	82.1
подростков	98.6	97.0	96.3	95.8	96.4	96.0
детей	92.8	93.3	94.8	76.0

¹⁾ Без подростков-школьников.

**РЕЗУЛЬТАТЫ ПРОФИЛАКТИЧЕСКИХ ОСМОТРОВ
ДЕТЕЙ В ВОЗРАСТЕ 0-14 ЛЕТ**

	1990	1995	1996	1997	1998	1999
Осмотрено детей, человек	232191	184142	170514	164916	168555	131667
Выявлено при осмотре детей с понижением остроты слуха:						
всего	778	399	439	387	285	260
в процентах от числа осмотренных	0.3	0.2	0.3	0.2	0.2	0.2
с понижением остроты зрения:						
всего	15197	9357	8932	9247	10531	7875
в процентах от числа осмотренных	6.5	5.1	5.2	5.6	6.2	6.0
с дефектами речи:						
всего	6639	5827	8023	7103	6865	7361
в процентах от числа осмотренных	2.9	3.2	4.7	4.3	4.1	5.6
со сколиозом:						
всего	3125	2317	2251	2212	2957	2480
в процентах от числа осмотренных	1.4	1.3	1.3	1.3	1.8	1.9
с нарушением осанки:						
всего	8758	6238	7580	6752	8228	6428
в процентах от числа осмотренных	3.8	3.4	4.4	4.1	4.9	4.9

продолжение

	Всего					
	1990	1995	1996	1997	1998	1999
эндокринной системы, расстройства питания и нарушения обмена веществ	4.0	5.3	5.0	5.0	7.3	7.2
крови, кроветворных органов и отдельные нарушения, вовлекающие отдельный механизм	1.0	1.7	1.6	1.7	1.6	2.0
нервной системы и органов чувств	52.8	63.6	61.4	60.0	58.7	75.4
системы кровообращения	10.4	11.2	11.8	11.2	10.8	13.3
органов дыхания	228.1	241.8	190.6	232.5	210.5	241.1
органов пищеварения	18.3	23.2	23.9	22.8	22.2	25.0
мочеполовой системы	19.4	21.3	22.5	22.0	22.2	24.3
осложнения беременности, родов и послеродового периода ¹⁾	12.	21.5	19.2	18.0	19.5	22.5
кожи и подкожной клетчатки	30.0	39.1	39.0	30.5	30.0	31.2
костно-мышечной системы и соединительной ткани	26.9	33.7	36.4	31.1	29.9	31.1
врожденные аномалии (пороки развития)	1.1	1.2	1.3	0.9	1.2	1.1
травмы и отравления	76.2	77.4	75.2	69.3	71.3	69.0

¹⁾ На 1000 женщин в возрасте 15-49 лет.

ОТДЕЛЬНЫМИ ИНФЕКЦИОННЫМИ БОЛЕЗНЯМИ

(число случаев заболеваний)

	1990	1995	1996	1997	1998	1999
Всего						
Острые кишечные инфекции	3789	3943	2942	2648	2710	3555
Брюшной тиф и паратифы А, В, С	2	2	2	-	-	1
Сальмонеллезные инфекции	465	500	355	331	313	362
Скарлатина	970	484	306	254	310	316
Дифтерия	1	181	84	10	3	11
Коклюш	187	134	62	92	179	148
Столбняк	1	4	-	-	-	3
Корь	187	13	8	7	15	11
Острые инфекции верхних дыхательных путей, тыс.	182.6	201.0	155.7	181.9	180.4	189.7
Грипп, тыс.	16.5	38.0	17.2	45.0	12.0	41.7
Вирусные гепатиты	2382	1480	1001	805	583	501
Менингококковая инфекция	52	46	51	45	25	38
Ветряная оспа	6318	4591	3612	2823	3210	2913
На 100000 населения						
Острые кишечные инфекции	284.3	293.4	219.4	197.8	204.1	269.8
Брюшной тиф и паратифы А, В, С	0.2	0.1	0.1	-	-	0.1
Сальмонеллезные инфекции	34.9	37.2	26.5	24.7	23.6	27.5
Скарлатина	72.8	36.0	22.8	19.0	23.3	24.0
Дифтерия	0.1	13.5	6.3	0.7	0.2	0.8
Коклюш	14.0	10.0	4.6	6.9	13.5	11.2
Столбняк	0.1	0.3	-	-	-	0.2
Корь	14.0	1.0	0.6	0.5	1.1	0.8
Острые инфекции верхних дыхательных путей, тыс.	13.7	15.0	11.6	13.6	13.6	14.4
Грипп	1238	2825	1283	3361	904	3165
Вирусные гепатиты	178.7	110.1	74.7	60.1	44.0	38.0
Менингококковая инфекция	3.9	3.4	3.8	3.4	1.9	2.9
Ветряная оспа	474.1	341.6	269.4	210.9	241.7	221.1

ЗАБОЛЕВАЕМОСТЬ ЗЛОКАЧЕСТВЕННЫМИ НОВООБРАЗОВАНИЯМИ

	1990	1995	1996	1997	1998	1999
Число больных с диагнозом, установленным впервые:						
всего, человек	3666	4098	4079	4090	4371	4168
на 100000 населения	275.1	304.9	304.2	305.5	329.2	316.4
Численность больных, состоящих на учете в лечебно-профилакти- ческих учреждениях:						
всего, человек	15058	17572	17806	18535	19262	19404
на 100000 населения	1130	1309	1330	1384	1451	1473

ЗАБОЛЕВАЕМОСТЬ АКТИВНЫМ ТУБЕРКУЛЕЗОМ

	1990	1995	1996	1997	1998	1999
Численность больных с диагнозом, установленным впервые:						
всего, человек	430	559	611	676	701	918
на 100000 населения	32.3	41.6	45.6	50.5	52.8	69.7
в том числе с диагнозом туберкулеза органов дыхания:						
всего, человек	385	522	573	637	678	881
на 100000 населения	28.9	38.8	42.7	47.6	51.1	66.9
Численность больных, состоящих на учете в лечебно-профилактических учреждениях:						
всего, человек	2178	2126	2238	2449	2524	2557
на 100000 населения	163.5	158.3	167.2	182.9	190.1	194.1

Около половины больных с диагнозом туберкулеза органов дыхания имели запущенную форму заболевания.

**ЗАБОЛЕВАЕМОСТЬ БОЛЕЗНЯМИ,
ПЕРЕДАВАЕМЫМИ ПОЛОВЫМ ПУТЕМ**

	1990	1995	1996	1997	1998	1999
Выявлено больных с впервые установленным диагнозом:						
сифилис						
человек	65	2243	3473	3091	2796	2383
на 100000 населения	4.9	166.9	259.0	230.9	211.3	181.7
гонорея						
человек	785	1336	1123	1000	1205	1449
на 100000 населения	58.9	99.4	83.7	74.7	91.0	110.5
Численность больных сифилисом, состоящих на учете в лечебно-профилактических учреждениях:						
человек	364	4402	6895	8602	8501	7106
на 100000 населения	27.3	327.8	515.0	642.5	642.3	541.8

ЗАБОЛЕВАЕМОСТЬ НАРКОЛОГИЧЕСКИМИ РАССТРОЙСТВАМИ

	1990	1995	1996	1997	1998	1999
Взято под наблюдение больных с диагнозом, установленным впервые:						
алкоголизм и алкогольные психозы:						
всего, человек	2526	2607	2485	2304	2233	2132
на 100000 населения	189.6	194.0	185.3	172.1	168.7	162.6
наркомания и токсикомания:						
всего, человек	9	87	86	133	117	103
на 100000 населения	0.7	6.5	6.4	9.9	8.8	7.9
Численность больных, состоящих на учете в лечебно-профилакти- ческих учреждениях, с диагнозом:						
алкоголизм и алкогольные психозы:						
всего, человек	24162	21526	21202	22174	21776	21761
на 100000 населения	1813.8	1602.9	1583.7	1656.3	1645.3	1659.2
наркомания и токсикомания:						
всего, человек	61	193	260	363	435	491
на 100000 населения	4.6	14.4	19.4	27.1	32.9	37.4

В 1999 г. на профилактический учет взято в связи со злоупотреблением алкоголем 1847 человек, наркотическими средствами - 177 и ненаркотическими средствами - 34 человека.

ЗАБОЛЕВАЕМОСТЬ ПСИХИЧЕСКИМИ РАССТРОЙСТВАМИ

	1990	1995	1996	1997	1998	1999
Взято под наблюдение больных с впервые установленным диагнозом, человек	1856	1290	1266	1070	1070	977
на 100000 населения	139.3	96.0	94.4	79.9	80.8	74.5
в том числе:						
психозы	478	429	427	364	353	334
на 100000 населения	35.9	31.9	31.8	27.2	26.7	25.5
из них шизофрения	188	200	213	210	175	173
на 100000 населения	14.1	14.9	15.9	15.7	13.2	13.2
психические расстройства непсихотического характера	998	521	505	413	386	309
на 100000 населения	74.9	38.8	37.7	30.8	29.2	23.6
умственная отсталость (олигофрения)	380	340	334	293	331	334
на 100000 населения	28.5	25.3	24.9	21.9	25.0	25.5
Обратилось больных за консультативно-лечебной помощью, человек	1761	3911	3835	3860	3820	4689
на 100000 населения	132.2	291.0	286.0	288.3	288.6	357.5
Численность больных, состоящих на учете в лечебно-профилактических учреждениях, человек	26699	19060	18938	18759	18729	18773
на 100000 населения	2004	1419	1415	1401	1415	1431
в том числе:						
психозы	11218	8683	8630	8658	8518	8424
на 100000 населения	842.1	646.6	644.6	646.7	643.6	642.3
из них шизофрения	7093	6030	5988	6046	5973	5907
на 100000 населения	532.5	449.0	447.3	451.6	451.3	450.4
психические расстройства непсихотического характера	6570	4291	4312	4016	4061	4000
на 100000 населения	493.2	319.5	322.1	300.0	306.8	305.0
умственная отсталость (олигофрения)	8911	6086	5996	6085	6150	6349
на 100000 населения	688.9	453.2	447.9	454.5	464.7	484.1
Численность больных, которым оказывается консультативно-лечебная помощь, человек	...	11137	11321	11170	11121	11409
на 100000 населения	...	829.3	845.6	834.3	840.3	869.9

ЗАБОЛЕВАЕМОСТЬ ЖЕНЩИН ОТДЕЛЬНЫМИ БОЛЕЗНЯМИ

	1990	1995	1996	1997	1998	1999
Зарегистрировано больных с впервые установленным диагнозом, человек:						
злокачественные новообразования	1766	1939	1885	1989	2108	2006
в том числе:						
молочной железы	269	345	323	376	371	393
шейки и тела матки, плаценты	256	254	251	263	260	219
яичника	107	102	113	114	136	87
активный туберкулез	123	126	144	159	146	161
алкоголизм и алкогольный психоз	281	319	307	315	329	324
эрозия и эктропион шейки матки	5035	4023	4266	3821	4152	4036
расстройства менструаций	460	1387	1457	1538	1675	2039
бесплодие	337	315	257	314	248	521
осложнения беременности, родов и послеродового периода	3779	6909	6275	5896	6479	7468
На 100000 женщин:						
злокачественные новообразования	244.3	268.1	261.3	276.2	294.4	282.0
в том числе:						
молочной железы	37.2	47.7	44.8	52.2	51.8	55.2
шейки и тела матки, плаценты	35.4	35.1	34.8	36.5	36.3	30.8
яичника	14.8	14.1	15.7	15.8	19.0	12.2
активный туберкулез	17.0	17.4	20.0	22.1	20.4	22.7
алкоголизм и алкогольный психоз	38.9	44.1	42.6	43.7	45.9	45.5
эрозия и эктропион шейки матки	696.5	556.2	591.5	530.7	579.8	567.3
расстройства менструаций	63.6	191.8	202.0	213.6	233.9	286.6
бесплодие	46.6	43.6	35.6	43.6	34.6	73.2
осложнения беременности, родов и послеродового периода ¹⁾	1277.1	2146.3	1923.7	1799.2	1959.3	2244.0

¹⁾ В расчете на 100000 женщин в возрасте 15-49 лет.

СОСТОЯНИЕ ЗДОРОВЬЯ БЕРЕМЕННЫХ, РОЖЕНИЦ, РОДИЛЬНИЦ И НОВОРОЖДЕННЫХ

	1990	1995	1996	1997	1998	1999
Численность женщин, закончивших беременность, человек	14332	10431	10105	9595	9585	9619
в том числе:						
родами в срок	13401	9684	9356	8928	8968	8800
преждевременными родами	447	327	291	279	299	355
самопроизвольными и по медицинским показаниям абортами	484	420	458	388	318	464
Из числа закончивших беременность страдали, процентов:						
анемией	7.0	19.5	25.4	29.5	33.0	27.1
болезнями системы кровообращения	3.3	5.4	4.9	6.1	4.7	5.2
сахарным диабетом	...	0.1	0.1	0.1	0.1	0.1
поздним токсикозом	6.1	7.6	8.3	10.0	9.9	8.9
болезнями мочеполовой системы	7.5	11.9	14.0	15.4	16.0	14.0
венозными осложнениями	...	1.4	1.2	1.8	1.7	1.8
На 1000 родов - осложненные:						
анемией	22.7	135.9	157.0	179.3	175.9	284.1
болезнями системы кровообращения	22.0	81.3	19.5	20.0	27.0	18.6
сахарным диабетом	...	1.4	0.9	0.6	1.0	0.6
поздним токсикозом	47.1	90.3	95.9	120.3	145.1	146.3
болезнями мочеполовой системы	32.9	82.7	72.5	105.4	114.1	120.3
венозными осложнениями	...	11.4	9.8	14.0	18.7	14.2
кровотечением в последовом и послеродовом периоде	16.1	13.1	17.4	17.3	19.1	17.2
аномалиями родовой деятельности	93.2	118.0	125.2	137.9	147.5	167.9
Родилось детей больными или заболели (с массой тела 1000 г и более) –						
всего, человек	2285	2795	2981	2984	4012	3578
в процентах от числа родившихся	14.4	24.4	26.5	28.3	37.7	35.2
в том числе с заболеваниями:						
врожденные аномалии	0.2	3.1	3.6	3.8	3.4	3.0
отдельные состояния, возникающие в перинатальном периоде	...	24.1	29.5	25.8	35.2	37.8
Из общего числа детей, родившихся живыми, недоношенные, человек	378	395	397	400	483	477
в процентах от числа родившихся	2.4	3.4	3.5	3.8	4.5	4.7

**ЗАБОЛЕВАЕМОСТЬ ДЕТЕЙ В ВОЗРАСТЕ 0-14 ЛЕТ
ПО ОСНОВНЫМ ГРУППАМ БОЛЕЗНЕЙ**

(число заболеваний, зарегистрированных у больных с впервые
установленным диагнозом)

	1990	1995	1996	1997	1998	1999
Всего заболеваний	267563	275865	245285	259755	266249	279750
в том числе:						
инфекционные и паразитарные болезни	20024	23044	22557	18963	19123	21518
новообразования	422	519	535	369	422	447
болезни эндокринной системы, расстройства питания и нарушения обмена веществ	2491	3416	2293	1812	4839	4787
болезни крови, кроветворных органов и отдельные нарушения, вовлекающие иммунный механизм	971	1458	1207	1366	1382	1600
болезни нервной системы и органов чувств	23894	19491	17521	18297	20691	25461
болезни системы кровообращения	1052	875	916	775	1047	979
болезни органов дыхания	164193	158484	129805	154858	153364	158516
болезни органов пищеварения	8433	14541	13945	14253	15008	14921
болезни мочеполовой системы	3458	3005	3111	2548	2903	3072
болезни кожи и подкожной клетчатки	12882	17747	17255	12917	12759	11603
болезни костно-мышечной системы и соединительной ткани	5421	8985	10167	9108	10368	10853

продолжение

	1990	1995	1996	1997	1998	1999
врожденные аномалии (пороки развития)	1341	1353	1400	1058	1429	1094
травмы и отравления	17799	16882	17435	16118	16841	17078
Число заболеваний на 10000 детей, всего	9864.5	10566.5	9600.0	10282.3	11113.9	11677.5
в том числе:						
инфекционные и паразитар- ные болезни	738.2	882.7	882.8	750.6	798.2	898.2
новообразования	15.6	19.9	20.9	14.6	17.6	18.7
болезни эндокринной систе- мы, расстройства питания и нарушения обмена веществ	91.8	130.8	89.7	71.7	202.0	199.8
болезни крови, крове- творных органов и отдельные нарушения, вовлекающие иммунный механизм	35.8	55.8	47.2	54.1	57.7	66.8
болезни нервной системы и органов чувств	880.9	746.6	685.7	724.3	863.7	1062.8
болезни системы крово- обращения	38.8	33.5	35.9	30.7	43.7	40.9
болезни органов дыхания	6053.4	6070.5	5080.3	6130.0	6401.8	6616.9
болезни органов пище- варения	310.9	557.0	545.8	564.2	626.5	622.8
болезни мочеполовой сис- темы	127.5	115.1	121.8	100.9	121.2	128.2
болезни кожи и подкожной клетчатки	474.9	679.8	675.3	511.3	532.6	484.3
болезни костно-мышечной системы и соединительной ткани	199.9	344.2	397.9	360.5	432.8	453.0
врожденные аномалии (пороки развития)	49.4	51.8	54.8	41.9	59.7	45.7
травмы и отравления	656.2	646.6	682.4	638.0	703.0	712.9

ИНВАЛИДНОСТЬ НАСЕЛЕНИЯ

ЧИСЛЕННОСТЬ ЛИЦ, ВПЕРВЫЕ ПРИЗНАННЫХ ИНВАЛИДАМИ

	1990	1995	1996	1997	1998	1999
Всего:						
человек	8175	10479	9647	10078	10361	9651
на 10000 населения	61.3	78.0	71.9	75.3	78.3	73.6
в процентах от общей численности инвалидов						
инвалиды I группы	...	12.1	11.8	10.8	11.2	11.7
инвалиды II группы	...	64.7	63.0	60.2	57.3	53.1
инвалиды III группы	...	23.2	25.2	29.0	31.5	35.2
Из общей численности инвалидов-инвалиды в трудоспособном возрасте:						
всего, человек	...	5437	5924	6302	6718	6464
в процентах от общей численности инвалидов	...	51.9	61.4	62.5	64.8	67.0

**ЧИСЛЕННОСТЬ ДЕТЕЙ - ИНВАЛИДОВ В ВОЗРАСТЕ ДО 16 ЛЕТ,
ПОЛУЧАЮЩИХ СОЦИАЛЬНЫЕ ПЕНСИИ**
(на конец года)

	1990	1995	1996	1997	1998	1999
Всего, человек	1349	4020	4491	5345	5681	5405
На 10000 детей	46.8	145.0	165.7	197.2	215.1	211.6

ДОМА-ИНТЕРНАТЫ ДЛЯ ПРЕСТАРЕЛЫХ И ИНВАЛИДОВ
(на конец года)

	1990	1995	1996	1997	1998	1999
Число домов-интернатов для престарелых и инвалидов - взрослых	11	11	11	11	11	11
в них:						
мест	2041	2074	2074	2074	2074	2074
проживающих, человек	1995	1756	1735	1791	1758	1627
Число домов-интернатов для инвалидов-детей	1	1	1	1	1	1
в них:						
мест	250	250	250	250	250	250
проживающих, человек	191	180	173	183	190	180

Из общего числа зданий 13.2 % требуют реконструкции.

МЕТОДОЛОГИЧЕСКИЕ ПОЯСНЕНИЯ

В общую численность врачей включаются все врачи с высшим медицинским образованием, занятые в лечебных, санитарных организациях, учреждениях социального обеспечения, научно-исследовательских институтах, учреждениях, занятых подготовкой кадров, в аппарате органов здравоохранения и др.

В общую численность среднего медицинского персонала включаются все лица со средним медицинским образованием, занятые в лечебных, санитарных организациях, учреждениях социального обеспечения, дошкольных учреждениях, школах, домах ребенка и др.

В больничных учреждениях учету подлежат **койки**, оборудованные необходимым инвентарем и готовые принять больных, независимо от того, заняты они больными или нет.

В число врачебных учреждений, оказывающих амбулаторно-поликлиническую помощь населению, включаются все медицинские учреждения, которые ведут амбулаторный прием (поликлиники, амбулатории, диспансеры, поликлинические отделения больничных учреждений, врачебные здравпункты и др.)

Профилактическим осмотрам периодически подвергаются отдельные категории работников производственных предприятий с учетом условий труда, работники коммунальных, детских, лечебно-профилактических и других учреждений, а также дети и подростки.

Национальный календарь прививок (схема проведения плановых прививок в России в установленные сроки) предусматривает проведение прививок против семи основных инфекционных болезней: туберкулеза, полиомиелита, дифтерии, коклюша, столбняка, кори, эпидемического паротита, шесть из которых (против туберкулеза, полиомиелита, коклюша, дифтерии, столбняка, кори) согласно Закону Российской Федерации "О санитарно-эпидемиологическом благополучии населения" являются обязательными. В соответствии с Национальным календарем прививок установлен возраст проведения начального курса прививок (вакцинация) и повторных прививок (ревакцинация).

Уровень заболеваемости определяется отношением числа больных с впервые установленным диагнозом к среднегодовой численности постоянного населения.

Для статистической разработки данных о заболеваемости населения применяется Международная классификация болезней, обеспечивающая сравнимость сведений о заболеваемости и смертности.

Контингент больных включает совокупность всех больных данной болезнью, обратившихся в медицинское учреждение как в текущем, так и в предыдущие годы.

культура и отдых

<i>Культура</i>	158
<i>Отдых</i>	163

10

Раздел содержит статистическую информацию о деятельности учреждений культуры и искусства, выпуске книг и брошюр, журналов и газет. Данные по кинофикации, театрам, музеям, клубам и библиотекам получены от комитета по культуре Правительства области, печати - от Российской книжной палаты. Приводится информация по государственным, муниципальным и профсоюзным учреждениям культуры. Представлены статистические данные о сети санаториев и прочих учреждений отдыха.

КУЛЬТУРА

ОСНОВНЫЕ ПОКАЗАТЕЛИ КУЛЬТУРЫ

(на конец года)

	1990	1995	1996	1997	1998	1999
Число массовых библиотек	920	878	873	865	861	852
в них книг и журналов, тыс.	14028	13927	13738	13593	13430	13270
в среднем на 1000 населения	10499	10340	10231	10171	10117	10087
из общего числа-массовые библиотеки						
в сельской местности	753	731	731	725	722	712
в них книг и журналов, тыс.	7534	7101	7000	6925	6829	6544
Число учреждений клубного типа	1179	1111	1093	1078	1037	1014
в том числе в сельской местности	1104	1004	987	973	932	909
Число профессиональных театров	2	2	2	2	2	2
число посещений театров, тыс.	258.1	139.6	132.4	163.5	156.3	133.2
в среднем на 1000 населения, единиц	193	104	99	122	117	101
Число музеев (включая филиалы)	11	16	17	17	17	17
в том числе:						
исторические	2	3	3	3	3	3
мемориальные	4	5	5	5	5	5
краеведческие	4	7	8	8	8	8
искусствоведческие	1	1	1	1	1	1
Число посещений музеев, тыс.	355	300	287	236	258	279
в среднем на 1000 населения, единиц	273	223	214	176	194	211
Число киноустановок	1123	712	686	665	628	643
в том числе в сельской местности	1015	657	637	619	589	607
Число посещений киносеансов, млн.	14.3	1.5	0.8	0.5	0.3	0.3
в том числе в сельской местности	6.3	0.6	0.4	0.2	0.1	0.1
Число посещений киносеансов						
в среднем на одного жителя	11	1	1	0.3	0.2	0.2
в том числе в сельской местности	12	1	1	0.5	0.3	0.2
Число мест в зрительных залах						
стационарных киноустановок, тыс.	179.2	130.8	125.4	119.9	112.5	110.6
Число видеозалов	17	12	11	9	7	-
Число посещений видеозалов, тыс.	562.0	49.0	22.5	17.8	12.1	-

**ПОКАЗАТЕЛИ РАБОТЫ
МАССОВЫХ БИБЛИОТЕК ВСЕХ ВЕДОМСТВ**
(на конец года)

	1990			1995		
	Всего	в том числе		Всего	в том числе	
		в горо- дах и посел- ках го- родско- го типа	в сель- ской мест- ности		в горо- дах и посел- ках го- родско- го типа	в сель- ской мест- ности
Всего книг и журналов, тыс. экз.	14028	6494	7534	13927	6826	7101
Всего читателей, тыс.	831	415	416	780	388	392
Выдано книг и журналов, тыс. экз.	17810	9569	8241	16901	8875	8026
Число книг и журналов в среднем на одну библиотеку, тыс. экз.	15.2	38.9	10.0	15.9	46.4	9.7
Число книг и журналов в среднем на одного читателя	16.9	15.7	18.1	17.9	17.6	18.1
Численность читателей в среднем на одну библиотеку, человек.	903	2483	552	889	2640	537
Число выданных книг и журналов в среднем на одного читателя	21.4	23.1	19.8	21.7	22.9	20.5
Обращаемость книжного фонда, раз	1.3	1.5	1.1	1.2	1.3	1.1

продолжение

	1996		1997			
	Всего	в том числе		Всего	в том числе	
		в горо- дах и посел- ках го- родско- го типа	в сель- ской мест- ности		в горо- дах и посел- ках го- родско- го типа	в сель- ской мест- ности
Всего книг и журналов, тыс. экз.	13738	6738	7000	13593	6668	6925
Всего читателей, тыс.	779	389	390	772	384	388
Выдано книг и журналов, тыс. экз.	17037	9058	7979	16809	8857	7952
Число книг и журналов в среднем на одну библиотеку, тыс. экз.	15.7	47.5	9.6	15.7	47.6	9.6
Число книг и журналов в среднем на одного читателя	17.6	17.3	17.9	17.6	17.4	17.8
Численность читателей в среднем на одну библиотеку, человек	892	2739	534	892	2738	535
Число выданных книг и журналов в среднем на одного читателя	21.9	23.3	20.5	21.8	23.1	20.5
Обращаемость книжного фонда, раз	1.2	1.3	1.1	1.2	1.3	1.1

окончание

	1998			1999		
	Всего	в том числе		Всего	в том числе	
		в горо- дах и посел- ках го- родско- го типа	в сель- ской мест- ности		в горо- дах и посел- ках го- родско- го типа	в сель- ской мест- ности
Всего книг и журналов, тыс. экз.	13430	6601	6829	13270	6544	6726
Всего читателей, тыс.	735	354	381	754	374	380
Выдано книг и журналов, тыс. экз.	15909	8055	7854	16413	8574	7839
Число книг и журналов в среднем на одну библиотеку, тыс. экз.	15.6	47.5	9.5	15.6	46.7	9.4
Число книг и журналов в среднем на одного читателя	18.3	18.6	17.9	17.6	17.5	17.7
Численность читателей в среднем на одну библиотеку, человек	854	2546	528	885	2671	534
Число выданных книг и журналов в среднем на одного читателя	21.6	22.8	20.6	21.8	22.9	20.6
Обращаемость книжного фонда, раз	1.2	1.2	1.2	1.2	1.3	1.2

ВЫПУСК КНИГ И БРОШЮР, ЖУРНАЛОВ И ГАЗЕТ
(за год)

	1990	1995	1996	1997	1998
Книги и брошюры					
Число книг и брошюр (печатных единиц) - всего	6	89	122	145	121
Тираж - всего, тыс. экз.	105	572	281	208	139
Печатных листов - оттисков, тыс.	251	13694	4229	2650	3510
Журналы и другие периодические издания (включая сборники и бюллетени, выходящие периодически)					
Число журналов и других периодических изданий	1	3	6	6	7
Число номеров	24	5	17	34	38
Разовый тираж, тыс. экз.	9	11	14	15	7
Годовой тираж - всего, тыс. экз.	206	12	19	86	61
Печатных листов - оттисков, тыс.	413	23	58	173	134
Газеты					
Число газет (изданий) – всего	55	53	53	57	62
Число номеров	6312	4021	3935	4118	4370
Разовый тираж - всего, тыс. экз.	390	413	321	390	411
Годовой тираж - всего, тыс. экз.	72460	36687	30312	30188	31051

ОТДЫХ**САНАТОРИИ, УЧРЕЖДЕНИЯ ОТДЫХА**

	1990	1995	1996	1997	1998	1999
Число санаториев и учреждений отдыха (без одно-двухдневных)	23	23	19	18	14	16
в них коек (мест)	3799	3119	2772	2551	1985	1916
Число санаториев	5	9	8	8	8	8
в них коек	986	1457	1207	1204	1240	1216
из числа санаториев-детские санатории	2	2	2	2	2	2
в них коек	360	310	310	310	310	310
Число пансионатов отдыха	1	-	-	-	-	-
в них мест	500	-	-	-	-	-
Число санаториев-профилакториев	10	10	8	7	6	6
в них коек	965	985	910	790	745	700

В 1999 г. в области функционировало 5 учреждений отдыха одно-двухдневного пребывания на 305 мест и 1 туристическая база на 99 мест.

Примечание: койки (места) в учреждениях отдыха показаны в месяц максимального развертывания.

ЛЕТНИЕ ОЗДОРОВИТЕЛЬНЫЕ ЛАГЕРЯ

	1990	1995	1996	1997	1998	1999
Число летних оздоровительных лагерей - всего	495	221	304	391	453	410
в том числе лагеря:						
загородные	43	23	23	24	24	26
санаторного типа	2	1	1	1	1	1
для школьников с дневным пребыванием	99	108	131	247	278	298

продолжение

	1990	1995	1996	1997	1998	1999
оздоровительные для учащихся 10-12 классов, оборонно-спортивные, оздоровительно-спортивные, профильные	37	13	18	32	36	19
труда и отдыха	314	76	131	87	114	66
Численность детей, отдохнувших в них за лето – всего, человек	51519	26550	24616	31005	36665	36058
в том числе в лагерях:						
загородных	18239	11197	8901	11450	10395	12202
санаторного типа	1071	1021	784	924	1167	1710
для школьников с дневным пребыванием	10935	9032	7913	12550	17321	16875
оздоровительных для учащихся 10-12 классов, оборонно-спортивных, оздоровительно-спортивных, профильных	4586	1384	1164	1625	2219	1959
труда и отдыха	16688	3916	5854	4456	5563	3312

ГОСТИНИЦЫ, МОТЕЛИ, ОБЩЕЖИТИЯ ДЛЯ ПРИЕЗЖИХ

Годы	Число гостиниц, moteлей, общежитий для приезжих	Их единовременная вместимость, койко-мест
1990 ¹⁾	37	3094
1995	54	3913
1996	54	3836
1997	54	3419
1998	47	3420
1999	47	3114

¹⁾ Данные приведены без учета гостиниц, находящихся на балансе колхозов и совхозов.

СПОРТИВНЫЕ СООРУЖЕНИЯ

	1990	1995	1996	1997	1998	1999
Стадионы с трибунами на 1.5 тыс. мест и более	13	16	17	16	16	12
Спортивные залы	455	513	526	533	533	544
Плавательные бассейны	23	29	26	26	26	17
Плоскостные спортивные сооружения (площадки) и поля	1235	1178	1099	1088	1088	1188

В 1999г. действовало 56 физкультурно-оздоровительных центров предприятий, учреждений и организаций.

валовой региональный продукт и основные фонды

<i>Валовой региональный продукт</i>	166
<i>Основные фонды</i>	180
<i>Методологические пояснения</i>	185

11

ОБЪЕМ ВАЛОВОГО РЕГИОНАЛЬНОГО ПРОДУКТА
(миллиардов рублей, 1998г. – миллионов рублей)

	1995	1996	1997	1998
Валовой региональный продукт (в текущих ценах)	9621.0	12821.5	14414.8	16631.2
из него:				
производство товаров	6325.8	7484.2	8141.4	9492.5
производство услуг	2703.6	4618.1	5362.4	5850.3
чистые (за вычетом субсидий) налоги на продукты	591.6	719.2	910.9	1288.4

**СТРУКТУРА ПРОИЗВОДСТВА
ВАЛОВОГО РЕГИОНАЛЬНОГО ПРОДУКТА**
(в текущих ценах, в процентах к итогу)

	1995	1996	1997	1998
Валовой региональный продукт	100	100	100	100
из него:				
производство товаров	65.8	58.4	56.5	57.1
производство услуг	28.1	36.0	37.2	35.2
чистые (за вычетом субсидий) налоги на продукты	6.1	5.6	6.3	7.7

Динамика структуры производства валового регионального продукта
(в процентах к итогу)

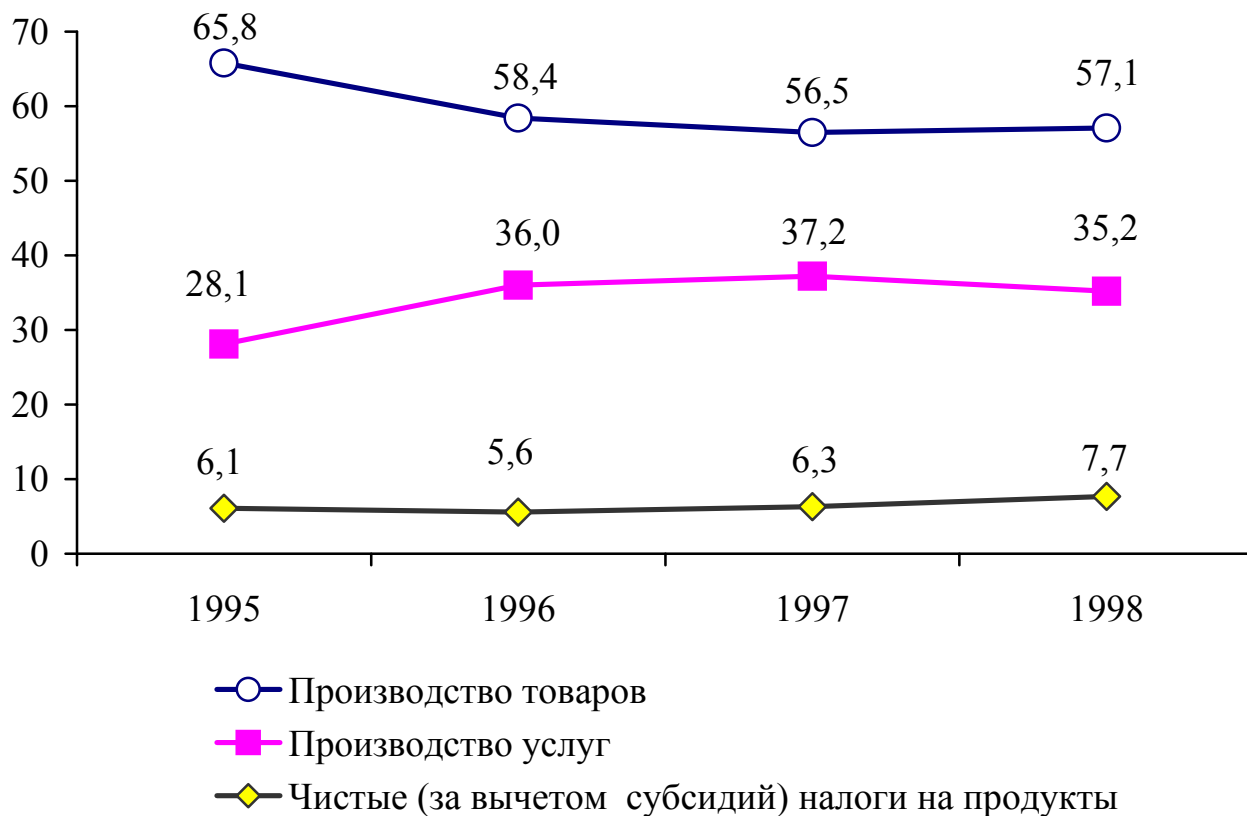

СЧЕТ ПРОИЗВОДСТВА

(в текущих ценах, миллиардов рублей, 1998 г. - миллионов рублей)

	1995	1996	1997	1998
Ресурсы				
Выпуск в основных ценах	17653.1	24241.3	28196.2	30717.2
Налоги на продукты	886.1	1066.9	1494.5	1752.5
Субсидии на продукты (-)	294.5	347.7	583.6	464.1
Всего	18244.7	24960.5	29107.1	32005.6
Использование				
Промежуточное потребление	8623.7	12139.0	14692.4	15374.4
Валовой региональный продукт в рыночных ценах	9621.0	12821.5	14414.8	16631.2
Всего	18244.7	24960.5	29107.2	32005.6

СЧЕТ ПРОИЗВОДСТВА ПО ОТРАСЛЯМ в 1995г.
(в текущих ценах, миллиардов рублей)

	Ресурсы	Использование	
	Выпуск в основных ценах	Промежуточ- ное потребле- ние	Валовая добавленная стоимость
Производство товаров	12928.7	6602.9	6325.8
в том числе в отраслях:			
промышленность	8539.8	4407.4	4132.4
сельское хозяйство	3058.3	1618.9	1439.4
лесное хозяйство	14.3	3.8	10.5
строительство	1261.6	563.9	697.7
прочие виды деятельности по производству товаров	54.7	8.9	45.8
Производство услуг	4724.4	2020.8	2703.6
в том числе:			
рыночные услуги в отраслях:	3099.6	1291.3	1808.3
транспорт	611.6	236.2	375.4
связь	140.9	34.9	106.0
торговля (оптовая, включая торговлю средствами произ- водства, розничная) и общест- венное питание	1553.7	648.4	905.3
заготовки	93.7	34.8	58.9
организации, обслуживающие сельское хозяйство	20.4	9.4	11.0
информационно-вычислитель- ное обслуживание	1.6	0.6	1.0
операции с недвижимым иму- ществом	21.7	0.0	21.7
общая коммерческая деятель- ность по обеспечению функ- ционирования рынка	33.8	18.2	15.6
геология и разведка недр, гео- дезическая и гидрометслужбы	0.4	0.4	0.0
жилищное хозяйство	172.2	80.4	91.8
коммунальное хозяйство	281.0	173.7	107.3

продолжение

	Использование		
	Ресурсы Выпуск в основных ценах	Промежуточ- ное потребле- ние	Валовая добавленная стоимость
непроизводственные виды быто- вого обслуживания населения	8.5	2.4	6.1
страхование	13.5	2.5	11.0
наука и научное обслуживание	30.5	14.5	16.0
здравоохранение, физкультура и соцобеспечение	45.4	18.3	27.1
образование, культура и искус- ство	22.9	7.2	15.7
управление	47.8	9.4	38.4
нерыночные услуги в отраслях:	1624.8	729.5	895.3
дорожное хозяйство	110.5	66.7	43.8
жилищное хозяйство	100.8	49.4	51.4
коммунальное хозяйство	14.5	12.5	2.0
наука и научное обслуживание	3.9	0.6	3.3
здравоохранение, физкультура и соцобеспечение	771.4	337.9	433.5
образование, культура и искус- ство	408.5	141.5	267.0
управление	215.2	120.9	94.3
Итого по отраслям	17653.1	8623.7	9029.4
Налоги на продукты			886.1
Субсидии на продукты (-)			294.5
Валовой региональный продукт в рыночных ценах			9621.0

СЧЕТ ПРОИЗВОДСТВА ПО ОТРАСЛЯМ в 1996г.
(в текущих ценах, миллиардов рублей)

	Использование		
	Выпуск в основных ценах	Промежуточ- ное потребле- ние	Валовая добавленная стоимость
Производство товаров	17103.8	9619.6	7484.2
в том числе в отраслях:			
промышленность	10702.3	5982.5	4719.8
сельское хозяйство	4604.7	2770.4	1834.3
лесное хозяйство	22.8	5.6	17.2
строительство	1728.4	847.8	880.6
прочие виды деятельности по производству товаров	45.6	13.3	32.3
Производство услуг	7137.5	2519.4	4618.1
в том числе:			
рыночные услуги в отраслях:	5343.9	1873.0	3470.9
транспорт	1219.9	353.9	866.0
связь	197.9	49.0	148.9
торговля (оптовая, включая торговлю средствами произ- водства, розничная) и общест- венное питание	2235.9	716.9	1519.0
заготовки	321.5	74.2	247.3
организации, обслуживающие сельское хозяйство	80.9	51.2	29.7
информационно-вычислитель- ное обслуживание	1.1	0.2	0.9
операции с недвижимым иму- ществом	36	1.1	34.9
общая коммерческая деятель- ность по обеспечению функ- ционирования рынка	36.3	7.6	28.7
геология и разведка недр, гео- дезическая и гидрометслужбы	2.1	1.2	0.9
жилищное хозяйство	221.1	50.1	171.0

продолжение

	<u>Ресурсы</u>		<u>Использование</u>	
	Выпуск в основных ценах	Промежуточ- ное потребле- ние	Валовая добавленная стоимость	
коммунальное хозяйство	715.4	485.7	229.7	
непроизводственные виды быто- вого обслуживания населения	14.6	5.3	9.3	
страхование	25.2	4.5	20.7	
наука и научное обслуживание	18.6	9.5	9.1	
здравоохранение, физкультура и соцобеспечение	83.3	25.8	57.5	
образование, культура и искус- ство	40.2	18	22.2	
управление	93.9	18.8	75.1	
нерыночные услуги в отраслях:	1793.6	646.4	1147.2	
жилищное хозяйство	102.3	33.3	69.0	
организации, обслуживающие сельское хозяйство	9.8	0.9	8.9	
наука и научное обслуживание	26.5	7.8	18.7	
здравоохранение, физкультура и соцобеспечение	609.5	287.0	322.5	
образование, культура и искус- ство	670.4	158.3	512.1	
управление	375.1	159.1	216.0	
Итого по отраслям	24241.3	12139.0	12102.3	
Налоги на продукты			1066.9	
Субсидии на продукты (-)			347.7	
Валовой региональный продукт в рыночных ценах			12821.5	

СЧЕТ ПРОИЗВОДСТВА ПО ОТРАСЛЯМ в 1997г.
(в текущих ценах, миллиардов рублей)

	Ресурсы		Использование	
	Выпуск в основных ценах	Промежуточ- ное потребле- ние	Промежуточ- ное потребле- ние	Валовая добавленная стоимость
Производство товаров	19693.5	11552.1		8141.4
в том числе в отраслях:				
промышленность	13006.0	7425.8		5580.2
сельское хозяйство	4474.0	3246.1		1227.9
лесное хозяйство	23.6	4.0		19.6
строительство	2119.0	856.0		1263.0
прочие виды деятельности по производству товаров	70.9	20.2		50.7
Производство услуг	8502.6	3140.2		5362.4
в том числе:				
рыночные услуги в отраслях:	6103.7	2134.8		3968.9
транспорт	1280.2	396.6		883.6
связь	239.6	55.5		184.1
торговля (оптовая, включая торговлю средствами произ- водства, розничная) и общест- венное питание	2727.1	818.9		1908.2
заготовки	146.7	34.2		112.5
организации, обслуживающие сельское хозяйство	48.2	23.6		24.6
информационно-вычислитель- ное обслуживание	2.4	0.9		1.5
операции с недвижимым иму- ществом	81.6	1.6		80.0
общая коммерческая деятель- ность по обеспечению функ- ционирования рынка	47.9	21.5		26.4
геология и разведка недр, гео- дезическая и гидрометслужбы	6.2	3.2		3.0
жилищное хозяйство	189.8	132.0		57.8

продолжение

	<u>Ресурсы</u>		<u>Использование</u>	
	Выпуск в основных ценах	Промежуточ- ное потребле- ние	Валовая добавленная стоимость	
коммунальное хозяйство	945.2	505.6	439.6	
непроизводственные виды быто- вого обслуживания населения	24.9	11.5	13.4	
страхование	31.7	6.3	25.4	
наука и научное обслуживание	64.7	42.7	22.0	
здравоохранение, физкультура и соцобеспечение	102.3	35.8	66.5	
образование, культура и искус- ство	68.8	22.8	46.0	
управление	96.3	22.1	74.2	
нерыночные услуги в отраслях:	2398.9	1005.4	1393.5	
жилищное хозяйство	382.7	67.7	315.0	
геология и разведка недр, гео- дезическая и гидрометслужбы	6.5	1.2	5.3	
организации, обслуживающие сельское хозяйство	14.6	1.6	13.0	
наука и научное обслуживание	0	0	0	
здравоохранение, физкультура и соцобеспечение	619.3	334.1	285.2	
образование, культура и искус- ство	717.5	181.8	535.7	
управление	658.2	418.9	239.3	
Итого по отраслям	28196.2	14692.3	13503.9	
Налоги на продукты			1494.5	
Субсидии на продукты (-)			583.6	
Валовой региональный продукт в рыночных ценах			14414.8	

СЧЕТ ПРОИЗВОДСТВА ПО ОТРАСЛЯМ в 1998г.
(в текущих ценах, миллионов рублей)

	Ресурсы		Использование	
	Выпуск в основных ценах	Промежуточ- ное потребле- ние	Промежуточ- ное потребле- ние	Валовая добавленная стоимость
Производство товаров	21655.1	12162.6		9492.5
в том числе в отраслях:				
промышленность	14285.6	8031.7		6253.9
сельское хозяйство	4943.8	3188.1		1755.7
лесное хозяйство	25.7	5.2		20.5
строительство	2326.5	914.2		1412.3
прочие виды деятельности по производству товаров	73.5	23.4		50.1
Производство услуг	9062.1	3211.8		5850.3
в том числе:				
рыночные услуги в отраслях:	6536.5	2256.0		4280.5
транспорт	1258.9	382.0		876.9
связь	247.5	67.4		180.1
торговля (оптовая, включая торговлю средствами произ- водства, розничная) и общест- венное питание	3000.8	948.7		2052.1
заготовки	83.8	46.7		37.1
организации, обслуживающие сельское хозяйство	37.7	18.2		19.5
информационно-вычислитель- ное обслуживание	1.7	0.6		1.1
операции с недвижимым иму- ществом	162.2	1.5		160.7
общая коммерческая деятель- ность по обеспечению функ- ционирования рынка	44.7	19.5		25.2
геология и разведка недр, гео- дезическая и гидрометслужбы	9.5	2.8		6.7
жилищное хозяйство	270.7	84.7		186.0

продолжение

	<u>Ресурсы</u>		<u>Использование</u>	
	Выпуск в основных ценах	Промежуточ- ное потребле- ние	Валовая добавленная стоимость	
коммунальное хозяйство	997.6	545.3	452.3	
непроизводственные виды быто- вого обслуживания населения	15.0	6.5	8.5	
страхование	25.8	5.8	20.0	
наука и научное обслуживание	63.6	34.9	28.7	
здравоохранение, физкультура и соцобеспечение	113.0	37.5	75.5	
образование, культура и искус- ство	94.9	28.5	66.4	
управление	109.1	25.4	83.7	
нерыночные услуги в отраслях:	2525.6	955.8	1569.8	
жилищное хозяйство	442.1	78.3	363.8	
связь	0.2	-	0.2	
геология и разведка недр, гео- дезическая и гидрометслужбы организации, обслуживающие	2.2	0.6	1.6	
сельское хозяйство	20.8	1.5	19.3	
здравоохранение, физкультура и соцобеспечение	633.1	272.4	360.7	
образование, культура и искус- ство	706.9	152.1	554.8	
управление	720.3	450.9	269.4	
Итого по отраслям	30717.2	15374.4	15342.8	
Налоги на продукты	-	-	1752.5	
Субсидии на продукты (-)			464.1	
Валовой региональный продукт в рыночных ценах			16631.2	

СТРУКТУРА СЧЕТА ПРОИЗВОДСТВА

(в основных ценах, в процентах к итогу)

	1995	1996	1997	1998
Валовой региональный продукт ^{*)}	100	100	100	100
Производство товаров	73.238	61.841	60.290	61.869
в том числе в отраслях:				
промышленность	48.375	38.999	41.323	40.761
сельское хозяйство	17.325	15.157	9.093	11.443
лесное хозяйство	0.081	0.142	0.145	0.134
строительство	7.147	7.276	9.352	9.205
прочие виды деятельности по производству товаров	0.310	0.267	0.376	0.326
Производство услуг	26.762	38.158	39.710	38.131
в том числе:				
рыночные услуги в отраслях:	17.558	28.679	29.391	27.899
транспорт	3.465	7.155	6.643	5.716
связь	0.798	1.230	1.363	1.174
торговля (оптовая, включая торговлю средствами произ- водства, розничная) и общест- венное питание	8.801	12.552	14.130	13.375
заготовки	0.531	2.043	0.833	0.242

*) Без чистых налогов на продукты

	продолжение			
	1995	1996	1997	1998
организации, обслуживающие				
сельское хозяйство	0.116	0.245	0.182	0.127
информационно-вычислитель-				
ное обслуживание	0.009	0.008	0.011	0.007
операции с недвижимым иму-				
ществом	0.123	0.288	0.592	1.048
общая коммерческая деятель-				
ность по обеспечению функ-				
ционирования рынка	0.191	0.237	0.196	0.164
геология и разведка недр, гео-				
дезическая и гидрометслужбы	0.002	0.008	0.022	0.043
жилищное хозяйство	0.976	1.413	0.428	1.212
коммунальное хозяйство	1.592	1.898	3.256	2.948
непроизводственные виды быто-				
вого обслуживания населения	0.048	0.076	0.099	0.055
страхование	0.076	0.171	0.188	0.131
наука и научное обслуживание	0.173	0.075	0.163	0.187

окончание

	1995	1996	1997	1998
здравоохранение, физкультура и соцобеспечение	0.257	0.475	0.493	0.492
образование, культура и ис- кусство	0.129	0.184	0.341	0.432
управление	0.271	0.621	0.549	0.546
нерыночные услуги в отраслях:	9.204	9.479	10.319	10.232
геология и разведка недр, гео- дезическая и гидрометслужбы	-	0.000	0.039	0.010
жилищное хозяйство	0.571	0.570	2.332	2.371
организации, обслуживающие сельское хозяйство	-	0.074	0.096	0.125
коммунальное хозяйство	0.082	-	-	-
дорожное хозяйство	0.626	-	-	-
связь	-	-	-	0.001
наука и научное обслуживание	0.022	0.156	0.000	0.000
здравоохранение, физкультура и соцобеспечение	4.370	2.665	2.112	2.351
образование	1.994	3.642	3.386	2.993
культура и искусство	0.320	0.588	0.581	0.623
управление	1.219	1.784	1.772	1.756

**РАСХОДЫ НА КОНЕЧНОЕ ПОТРЕБЛЕНИЕ
И ФАКТИЧЕСКОЕ КОНЕЧНОЕ ПОТРЕБЛЕНИЕ**
(в текущих ценах, миллиардов рублей, 1998 г. – миллионов рублей)

	1995	1996	1997	1998
Расходы на конечное потребление	5663.5	7729.1	9766.3	11226.4
в том числе:				
расходы на конечное потребление домашних хозяйств	4033.6	5925.3	7610.1	8929.1
из них:				
расходы на покупку товаров	3039.1	4003.9	5175.2	5885.3
расходы на покупку услуг	495.9	806.6	1077.2	1122.4
поступление товаров и услуг в натуральной форме	498.6	1114.8	1357.7	1921.5
расходы на конечное потребление государственных учреждений, оказывающих индивидуальные услуги и некоммерческих организаций, обслуживающих домашние хозяйства	1285.8	1392.3	1457.8	1529.0
Фактическое конечное потребление домашних хозяйств	5319.4	7317.6	9067.9	10458.1
Расходы на конечное потребление государственных учреждений, оказывающих коллективные услуги	344.1	411.5	698.4	768.3

ОСНОВНЫЕ ФОНДЫ

СТРУКТУРА ОСНОВНЫХ ФОНДОВ

(на конец года; по балансовой стоимости,
в миллиардах рублей, 1998 г. - миллионов рублей)

	Всего	в том числе:		В процентах к итогу		
		отрасли, произво- дящие товары	отрасли, оказывающие рыночные и нерыночные услуги	Всего	в том числе:	
				отрасли, произво- дящие товары	отрасли, оказывающие рыночные и нерыночные услуги	
1990	16.0	9.7	6.3	100	61	39
1995	112131.4	72226.4	39905.0	100	64	36
1996	118231.6	70990.3	47241.3	100	60	40
1997	119219.8	65831.1	53388.7	100	55	45
1998	129321.0	79135.0	50186.0	100	61	39

ОСНОВНЫЕ ФОНДЫ ПО ОТРАСЛЯМ ЭКОНОМИКИ

(на конец года; по балансовой стоимости,
миллиардов рублей, 1998г. - миллионов рублей)

	1990	1995	1996	1997	1998
Все основные фонды (включая скот)	16.0	112131.4	118231.6	119219.8	129321.0
отрасли, производящие товары	9.7	72226.4	70990.3	65831.1	79135.0
из них					
промышленность	5.7	36750.5	37071.7	35402.9	35327.0
сельское хозяйство	3.5	32458.5	30470.1	27826.8	30054.0
строительство	0.5	2582.1	3019.0	2366.4	13595.0
отрасли, оказывающие рыночные и нерыночные услуги	6.3	39905.0	47241.3	53388.7	50186.0
из них					
транспорт	1.4	10243.6	9101.8	14487.5	6215.0 ¹⁾
связь	0.1	657.2	673.0	713.4	650.0
торговля и общепит	0.3	1489.3	1514.8	1377.7	1155.0
МТС и сбыт	0.01	68.8	64.4	443.3	402.0
заготовки	0.2	984.1	967.5	959.8	1014.0
жилищное хозяйство	2.6	12199.1	20592.6	23194.7	28153.0
коммунальное хозяйство	0.4	4733.2	4587.3	4201.9	3647.0
непроизводственные виды бытового обслуживания					
населения	0.0	71.8	68.8	71.8	72.0
здравоохранение, физкультура и соцобеспечение	0.3	2737.2	2742.9	1789.3	2182.0
образование	0.5	4093.9	4206.7	3128.2	3610.0
культура и искусство	0.1	896.7	919.5	888.1	947.0
наука и научное обслуживание	0.1	254.2	253.3	134.6	220.0

¹⁾ Без учета внегородских шоссежных дорог регионов Российской Федерации

Структура основных фондов по отраслям экономики в 1998 г.

Отрасли, производящие товары
(в процентах к общей стоимости основных фондов)



Отрасли, оказывающие рыночные и нерыночные услуги
(в процентах к общей стоимости основных фондов)

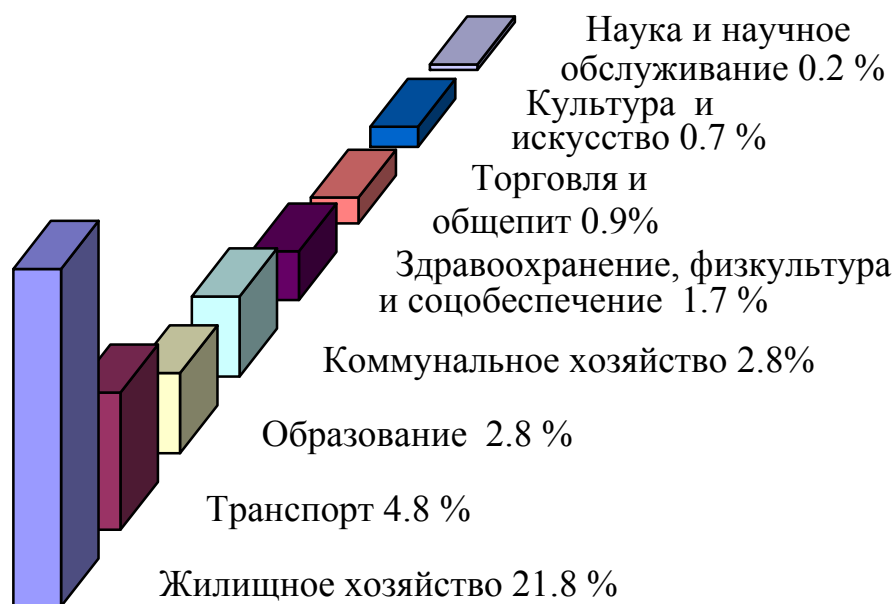

**СТЕПЕНЬ ИЗНОСА ОСНОВНЫХ ФОНДОВ
ПО ОТРАСЛЯМ ЭКОНОМИКИ**

(без субъектов малого предпринимательства, в процентах)

	на 1 января 1999 г.
Все основные фонды	47.2
в том числе по основному виду деятельности:	
промышленные предприятия - всего	48.8
в том числе:	
здания	30.2
сооружения	53.5
машины и оборудование	67.3
транспортные средства	52.3
сельскохозяйственные предприятия - всего	48.2
в том числе:	
здания	44.3
сооружения	48.2

продолжение

	на 1 января 1999 г.
машины и оборудование	69.9
транспортные средства	63.9
строительные организации - всего	50.6
в том числе:	
здания	39.2
сооружения	44.8
машины и оборудование	68.8
транспортные средства	56.0
транспортные организации -	
всего	55.3
в том числе:	
здания	38.7
сооружения	56.8
машины и оборудование	68.6
транспортные средства	56.6
предприятия торговли и	
общественного питания -	
всего	34.6
в том числе:	
здания	32.8
сооружения	22.7
машины и оборудование	47.3
транспортные средства	42.4

МЕТОДОЛОГИЧЕСКИЕ ПОЯСНЕНИЯ

Расчеты **валового регионального продукта (ВРП)** по системе национальных счетов (СНС) основаны на методологических положениях, разработанных ООН, МВФ, Мировым банком, ОЭСР и Евростатом, построенных с учетом специфики организаций и функционирования экономики на переходном этапе к рыночным отношениям.

Каждой стадии воспроизводства соответствует специальный счет или группа счетов.

Стадия производства характеризуется показателями валового выпуска, промежуточного потребления и валового регионального продукта.

Выпуск товаров и услуг представляет собой суммарную стоимость товаров и услуг, являющихся результатом производственной деятельности единиц-резидентов экономики в отчетном периоде.

В системе различают два типа выпуска (производства): рыночный и нерыночный. К отраслям, производящим товары, относятся: промышленность, сельское и лесное хозяйство, строительство, прочие виды деятельности по производству товаров.

В состав рыночных услуг включаются услуги, которые реализуются на рынке по экономически значимым ценам: услуги транспорта, торговли, платные услуги культуры, образования, здравоохранения, бытовые услуги, услуги финансового посредничества и др.

В состав нерыночных услуг включаются услуги, предоставляемые бесплатно или по ценам, не имеющим экономического значения, обществу в целом (бесплатное образование, оборона и др.), группам хозяйств или отдельным домашним хозяйствам.

Основным принципом оценки рыночного выпуска товаров и услуг является использование рыночных цен, преобладающих в период, к которому относится производство продукции. Нерыночные услуги в большинстве отраслей оцениваются в размере фактических текущих расходов на оказание этих услуг и потребления основного капитала. К текущим расходам относятся: оплата труда, материальные затраты, оплата услуг. Конечное потребление складывается из расходов на конечное потребление домашних хозяйств, расходов государственных учреждений, на индивидуальные товары и услуги и на коллективные услуги,

расходов на конечное потребление некоммерческих организаций, обслуживающих домашние хозяйства. Такая группировка показывает, кто финансирует расходы на конечное потребление.

Промежуточное потребление состоит из стоимости товаров и услуг, которые трансформируются или полностью потребляются в отчетном периоде в процессе производства. Потребление основного капитала не входит в состав промежуточного потребления.

Валовая добавленная стоимость исчисляется как разность между выпуском товаров и услуг и промежуточным потреблением. Термин «валовая» означает, что показатель включает потребленную стоимость основного капитала.

Чистые налоги на продукты и импорт. Налоги на продукты включают налоги, размер которых прямо зависит от стоимости произведенной продукции и оказанных услуг. К налогам на продукты относятся: налог на добавленную стоимость, налог с продаж, акцизы и др. Налоги на импорт – это налоги на импортируемые товары и услуги. Термин «чистые» означает, что налоги показаны за вычетом соответствующих субсидий на продукты и на импорт.

Валовой региональный продукт получается путем суммирования валовых добавленных стоимостей секторов или отраслей экономики, рассчитывается в рыночных ценах, т.е. включая чистые налоги на продукты и импорт.

Счет производства отражает операции, относящиеся непосредственно к процессу производства. В этом счете определяется добавленная стоимость, составляющая основу исчисления валового регионального продукта - важнейшего обобщающего показателя развития экономики.

К **основным фондам** относятся здания, сооружения, машины и оборудование (рабочие и силовые машины и оборудование, измерительные и регулирующие приборы и устройства, лабораторное оборудование, вычислительная техника), транспортные средства, инструменты, рабочий и продуктивный скот и другие виды основных фондов.

В составе основных фондов учтены основные фонды предприятий и организаций всех форм собственности.

предприятия и организации

<i>Общая характеристика предприятий и организаций</i>	188
<i>Малое предпринимательство</i>	191
<i>Крестьянские (фермерские) хозяйства</i>	195
<i>Методологические пояснения</i>	196

В разделе приводятся данные о предприятиях и организациях области, полученные на основании Единого государственного регистра предприятий и организаций всех форм собственности и хозяйствования (ЕГРПО).

Дается характеристика состоянию малого предпринимательства, деятельности крестьянских (фермерских) хозяйств.

ОБЩАЯ ХАРАКТЕРИСТИКА ПРЕДПРИЯТИЙ И ОРГАНИЗАЦИЙ

РАСПРЕДЕЛЕНИЕ ПРЕДПРИЯТИЙ (ОРГАНИЗАЦИЙ) ПО ОТРАСЛЯМ ЭКОНОМИКИ (на конец года)

	1995	1996	1997	1998	1999
Всего	15878	16259	16895	17570	18862
в том числе:					
Промышленность	1413	1411	1439	1416	1484
Сельское хозяйство	2790	2675	2652	2628	2637
Лесное хозяйство	20	20	20	21	21
Транспорт и связь	241	314	353	405	443
Строительство	1152	1177	1183	1252	1284
Торговля и общественное питание	3442	3704	3992	4229	4636
Материально-техническое снабжение и сбыт	157	152	153	154	155
Заготовки	87	81	72	72	68
Информационно-вычислительное обслуживание	30	25	26	31	34
Операции с недвижимым имуществом	11	16	23	33	40
Общая коммерческая деятельность по обеспечению функционирования рынка	130	146	165	180	199
Геология и разведка недр, геодезическая и гидрометеорологическая службы	14	21	22	25	42
Прочие виды деятельности сферы материального производства	83	97	105	127	155
Жилищно-коммунальное хозяйство	474	409	413	413	421

продолжение

	1995	1996	1997	1998	1999
Непроизводственные виды бытового обслуживания населения	99	91	92	99	103
Здравоохранение, физическая культура и социальное обеспечение	1042	1036	1043	1058	1077
Народное образование	1323	1294	1306	1327	1350
Культура и искусство	1277	1265	1258	1296	1296
Наука и научное обслуживание	189	172	172	176	178
Финансы, кредит, страхование, пенсионное обеспечение	265	260	274	259	242
Управление	1160	1175	1215	1240	1217
Общественные объединения	479	718	917	1129	1780

**РАСПРЕДЕЛЕНИЕ ПРЕДПРИЯТИЙ (ОРГАНИЗАЦИЙ)
ПО ФОРМАМ СОБСТВЕННОСТИ**
(на конец года)

	Число предприятий (организаций)					В процентах к итогу				
	1995	1996	1997	1998	1999	1995	1996	1997	1998	1999
В с е г о	15878	16259	16895	17570	18862	100.0	100.0	100.0	100.0	100.0
Государственная собственность	1363	1922	1851	2226	2355	8.6	11.8	10.9	12.7	12.5
Муниципальная собственность	4307	3666	3686	3384	3283	27.1	22.6	21.8	19.3	17.4
Собственность общественных объединений	617	891	1125	1358	2047	3.9	5.5	6.7	7.7	10.8
Частная собственность	8461	8687	9103	9477	10071	53.3	53.4	53.9	53.9	53.4
Прочие формы собственности	1130	1093	1130	1125	1106	7.1	6.7	6.7	6.4	5.9

**РАСПРЕДЕЛЕНИЕ ПРЕДПРИЯТИЙ (ОРГАНИЗАЦИЙ)
ПО ОРГАНИЗАЦИОННО-ПРАВОВЫМ ФОРМАМ**
(на конец года)

	1995	1996	1997	1998	1999
Всего	15878	16259	16895	17570	18862
Коммерческие организации					
Унитарные предприятия	729	662	664	644	633
Предприятия общественных и религиозных организаций	58	56	51	50	38
Предприятия потребительской кооперации	155	138	131	105	38
Индивидуальные частные предприятия	1100	1079	1027	953	797
Открытые акционерные общества	514	508	548	563	573
Товарищества с ограниченной ответственностью	3232	3098	3014	2663	2102
Смешанные товарищества	32	31	13	12	10
Полные товарищества	70	59	55	51	47
Производственные кооперативы	364	353	391	417	480
Крестьянские (фермерские) хозяйства - КФХ	1730	1585	1510	1418	1354
Колхозы, совхозы, межхозяйственные предприятия (организации)	102	100	92	87	87
Арендные предприятия	14	13	13	12	12
Товарищества на вере	-	-	1	4	4
Общества с ограниченной ответственностью	542	972	1376	2139	3450
Закрытые акционерные общества	513	568	612	680	704
Дочерние унитарные предприятия	8	8	10	12	44
Другие предприятия	221	211	190	170	155
Некоммерческие организации					
Ассоциации КФХ	26	27	26	25	25
Органы общественной самодеятельности	-	-	-	-	1
Учреждения	4557	4158	4159	4197	4096
Общественные и религиозные организации	522	684	876	1039	1685
Потребительские кооперативы	345	391	442	487	554
Фонды	21	23	26	32	37
Ассоциации и союзы	6	13	13	13	14
Товарищества собственников жилья	5	5	13	18	25
Некоммерческие партнерства	-	-	3	4	9
Автономные некоммерческие организации	-	-	7	10	19
Прочие некоммерческие организации	9	20	26	33	43
Филиалы, представительства и иные неюридические лица	1003	1497	1606	1732	1826

МАЛОЕ ПРЕДПРИНИМАТЕЛЬСТВО ¹⁾

ЧИСЛО МАЛЫХ ПРЕДПРИЯТИЙ ПО ОТРАСЛЯМ ЭКОНОМИКИ
(единиц)

	1995	1996	1997	1998	1999
Всего	2170	2095	2244	2908	2330
в том числе:					
промышленность	423	374	528	390	262
сельское хозяйство	25	50	38	88	57
транспорт	16	27	25	35	34
связь	8	5	10	8	14
строительство	368	402	376	491	282
торговля и общественное питание	1115	1002	1002	1588	1429
материально-техническое снабжение, сбыт и заготовки	19	20	27	30	27
информационно-вычислительное обслуживание	5	5	4	8	6
операции с недвижимым имуществом	4	5	8	15	19
общая коммерческая деятельность по обеспечению функционирования рынка	41	28	38	54	61
ЖКХ, непроизводственные виды бытового обслуживания населения	31	30	35	39	34
здравоохранение, физкультура и соцобеспечение	33	28	30	42	35
образование	10	15	13	19	17
культура и искусство	9	7	9	10	6
наука и научное обслуживание	36	24	35	41	16
финансы, кредит, страхование и пенсионное обеспечение	12	11	12	16	-
другие виды деятельности	15	62	54	34	31

¹⁾ В 1995, 1996г.г.-действующие предприятия
1997 г. – по выборочному наблюдению на основе бухгалтерской отчетности
с 1998 г. – по выборочному наблюдению с распространением итогов
на Генеральную совокупность объектов.

ЧИСЛЕННОСТЬ РАБОТАВШИХ НА МАЛЫХ ПРЕДПРИЯТИЯХ

	Среднесписочная численность работников			
	человек			
	1996	1997	1998	1999
Всего	24959	26819	28884	21868
в том числе:				
промышленность	6636	7297	5475	4346
сельское хозяйство	725	860	941	574
транспорт	875	1415	595	736
связь	34	81	139	146
строительство	6865	6370	7234	4938
торговля и общественное питание	7900	8411	12553	8938
материально-техническое				
снабжение, сбыт и заготовки	258	227	234	402
информационно- вычислительное				
обслуживание	58	68	82	48
операции с недвижимым				
имуществом	33	44	38	27
общая коммерческая деятельность				
по обеспечению функционирования				
рынка	171	218	184	243
ЖКХ, непроизводственные виды				
бытового обслуживания населения	258	276	292	358
здравоохранение, физкультура и				
соцобеспечение	202	269	277	365
образование	82	88	52	179
культура и искусство	95	151	136	67
наука и научное обслуживание	184	318	255	122
финансы, кредит, страхование и				
пенсионное обеспечение	50	51	96	-
другие виды деятельности	533	675	301	379

продолжение

	Среднесписочная численность работников			
	в процентах к итогу			
	1996	1997	1998	1999
Всего	100	100	100	100
в том числе:				
промышленность	26.6	27.2	19.0	19.3
сельское хозяйство	2.9	3.2	3.3	2.5
транспорт	3.5	5.3	2.1	3.1
связь	0.1	0.3	0.5	0.7
строительство	27.5	23.8	25.0	23.2
торговля и общественное питание	31.8	31.4	43.5	40.3
материально-техническое				
снабжение, сбыт и заготовки	1.0	0.8	0.8	2.0
информационно- вычислительное				
обслуживание	0.2	0.3	0.3	0.2
операции с недвижимым				
имуществом	0.1	0.2	0.1	0.2
общая коммерческая деятельность				
по обеспечению функционирования				
рынка	0.7	0.8	0.6	1.3
ЖКХ, непроизводственные виды				
бытового обслуживания населения	1.0	1.0	1.0	1.5
здравоохранение, физкультура и				
соцобеспечение	0.8	1.0	1.0	1.7
образование	0.3	0.3	0.2	1.0
культура и искусство	0.4	0.6	0.5	0.4
наука и научное обслуживание	0.7	1.2	0.9	0.7
финансы, кредит, страхование и				
пенсионное обеспечение	0.2	0.2	0.3	-
другие виды деятельности	2.2	2.4	0.9	1.9

**ОБЪЁМ ПРОИЗВЕДЕННОЙ ПРОДУКЦИИ (РАБОТ, УСЛУГ)
НА МАЛЫХ ПРЕДПРИЯТИЯХ**

(1997 г. – миллиардов рублей, с 1998 г. – миллионов рублей)

	1997	1998	1999
Всего	1112.6	1112.8	1358.3
в том числе:			
промышленность	314.7	309.0	382.3
сельское хозяйство	13.0	10.8	21.8
транспорт	23.3	14.5	20.9
связь	2.7	3.4	20.0
строительство	361.8	349.0	418.5
торговля и общественное питание	288.7	392.5	391.2
материально-техническое снабже- ние, сбыт и заготовки	4.0	4.6	19.9
информационно-вычислительное обслуживание	2.5	1.5	3.4
операции с недвижимым имуществом	0.4	0.8	3.4
общая коммерческая деятель- ность по обеспечению функционирования рынка	25.1	2.6	17.6
ЖКХ, непроизводственные виды быто-вого обслуживания населения	1.8	2.2	3.2
здравоохранение, физкультура и соцобеспечение	15.7	9.2	12.9
образование	2.5	1.3	10.6
культура и искусство	5.3	4.4	4.9
наука и научное обслуживание	20.0	6.0	11.1
финансы, кредит, страхование и пенсионное обеспечение	15.4	x	x
другие виды деятельности	15.7	1.0	16.6

КРЕСТЬЯНСКИЕ (ФЕРМЕРСКИЕ) ХОЗЯЙСТВА
(на 1 января)

	1992	1996	1997	1998	1999	2000
Зарегистрировано крестьянских (фермерских) хозяйств, ед.	432	1775	1662	1448	1343	1308
Предоставлено им земельных участков, тыс.га	22.0	99.7	96.9	92.9	93.1	94.9
Средний размер участка, га	51	56	58	64	69	73

ПРОИЗВОДСТВО ОСНОВНЫХ ВИДОВ ПРОДУКЦИИ
В КРЕСТЬЯНСКИХ (ФЕРМЕРСКИХ) ХОЗЯЙСТВАХ

(тонн)

	1991	1995	1996	1997	1998	1999
Зерно (в весе после доработки)	2395	59967	58636	76577	53325	44034
Сахарная свекла (фабричная)	530	53494	38672	26317	21000	30165
Картофель	1305	1182	641	897	492	355
Овощи	57	492	350	268	242	210
Мясо (в убойном весе)	51	174	214	166	199	186
Молоко	378	1902	1701	1354	1403	1594
Яйца, тыс. шт	-	1171	1068	889	853	1056

МЕТОДОЛОГИЧЕСКИЕ ПОЯСНЕНИЯ

Единый государственный реестр предприятий и организаций (ЕГРПО) - государственная информационная система, состоящая из организационно упорядоченной совокупности документов и информационных технологий, обеспечивающих учет и идентификацию хозяйствующих субъектов, проходящих государственную регистрацию на территории Российской Федерации.

Государственной собственностью является имущество, принадлежащее на праве собственности Российской Федерации (федеральная собственность и субъектам Российской Федерации).

Земля и другие природные ресурсы, не находящиеся в собственности граждан, юридических лиц, либо муниципальных образований, являются государственной собственностью.

Частной формой собственности является любое имущество граждан и юридических лиц, за исключением отдельных видов имущества, которое в соответствии с законом не может им принадлежать.

Граждане и юридические лица являются собственниками имущества, переданного им в качестве вкладов (взносов) их учредителями (участниками, членами), а также имущества, приобретенного ими по иным основаниям.

Собственностью общественного объединения (организации) является имущество, необходимое для материального обеспечения их деятельности, указанной в уставе, кроме имущества, которое не может находиться в собственности общественного объединения.

К субъектам малого предпринимательства относятся коммерческие организации (юридические лица), в

которых средняя численность работников за отчетный год (период - для вновь созданных) не превышает в промышленности, строительстве и на транспорте - 100 человек, в сельском хозяйстве и научно-технической сфере - 60, в розничной торговле, непромышленных видах бытового обслуживания населения - 30, в оптовой торговле, в остальных отраслях и при осуществлении других видов деятельности - 50 человек.

При отнесении многопрофильных малых предприятий к определенной отрасли используется критерий численности того вида деятельности, доля которого является наибольшей в годовом объеме оборота или прибыли.

Доля участия в уставном капитале собственности Российской Федерации, субъектов Российской Федерации, муниципальной собственности общественных и религиозных организаций (объединений), благотворительных и иных фондов для малых предприятий не должна превышать 25 процентов.

Доля, принадлежащая одному или нескольким юридическим лицам, не являющимся субъектами малого предпринимательства, не должна превышать 25 процентов.

Юридические лица - предприятия потребительской кооперации независимо от численности работающих не относятся к субъектам малого предпринимательства

Крестьянское (фермерское) хозяйство - форма свободного предпринимательства. На основе использования находящейся в его собственности или арендованной им земли и имущества фермер осуществляет производство, переработку и реализацию сельскохозяйственной продукции.

.

,

промышленность

*Общэкономические
показатели* 198

*Производство продукции
в основных отраслях* 201

*Материально-техническая
база* 210

*Методологические
пояснения* 212

13

ОБЩЕЭКОНОМИЧЕСКИЕ ПОКАЗАТЕЛИ

ОСНОВНЫЕ ПОКАЗАТЕЛИ ПРОМЫШЛЕННОСТИ

	1990	1995	1996	1997	1998	1999
Число предприятий	286	771 ³⁾	712 ³⁾	869 ³⁾	730 ³⁾	592 ³⁾
Объем продукции, млрд.руб, с 1998 г.-млн.руб. ¹⁾	4.7	7448.8 ²⁾	9789.7 ²⁾	11482.6 ²⁾	12755.0 ²⁾	19838.3 ²⁾
Численность промышленно- производственного персона- ла, тыс.человек	178.5	146.8 ²⁾	133.4 ²⁾	131.2 ²⁾	124.5 ²⁾	122.7 ²⁾
в том числе рабочие	153.9	119.6	107.3	105.2	100.2	97.7
Прибыль, млрд.руб, с 1998 г.-млн.руб. ¹⁾	0.7	1061.1	579.2	752.2	1180.0	2708.9
Уровень рентабельности, %	17.7	24.1	8.7	7.9	12.8	17.1
Снижение (-),повышение (+) ¹⁾ затрат на рубль продук- ции (в сравниваемых с пре- дыдущим годом ценах), в процентах к предыдущему году	+0.41	+5.50	+9.60	-1.3	-5.53	-1.50

¹⁾ В фактически действовавших ценах, в структуре и методологии соответствующих лет

²⁾ С учетом малых, совместных предприятий и промышленных производств при непромышленных предприятиях и организациях.

³⁾ Предприятия, состоящие на самостоятельном балансе, включая малые и совместные предприятия

Индексы физического объема промышленного производства
(включая субъекты малого предпринимательства)

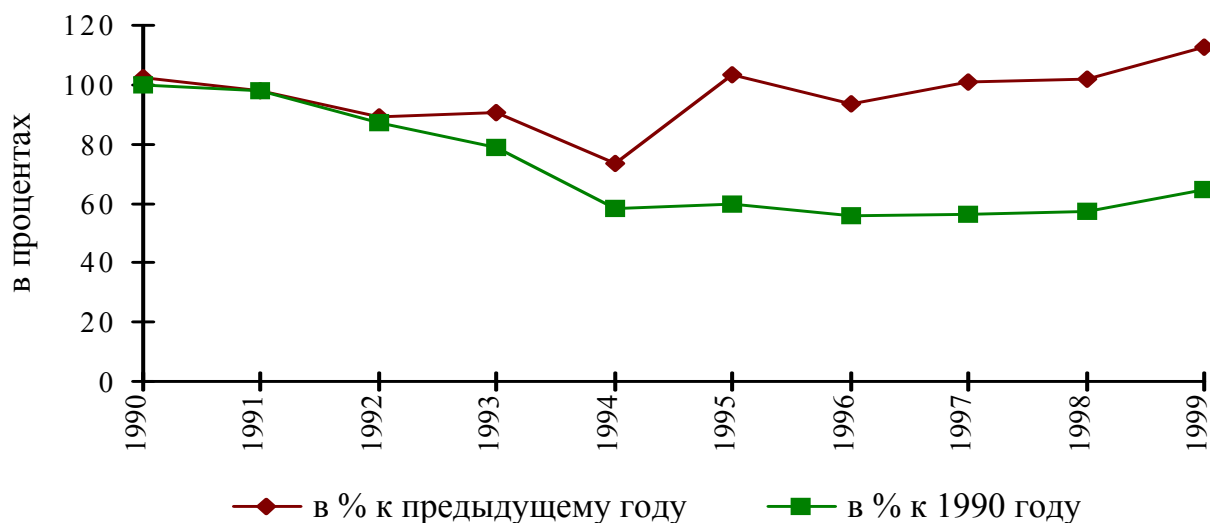

ИНДЕКСЫ ПРОИЗВОДСТВА ПРОДУКЦИИ

ПО ОТРАСЛЯМ ПРОМЫШЛЕННОСТИ

(в процентах к предыдущему году)

	1990	1995	1996	1997	1998	1999
Промышленность	102.4	103.2	93.4	100.8	101.7	112.8
Электроэнергетика	97.1	97.7	103.7	97.5	100.6	111.9
Топливная	94.6	97.6	81.6	72.5	87.5	128.8
Черная металлургия	101.5	108.8	85.6	102.9	124.7	109.0
Химическая и нефтехимическая (включая химико-фармацевтическую)	99.1	122.0	106.2	107.6	110.4	100.5
Машиностроение и металлообработка	111.0	96.0	75.5	100.2	92.2	139.7
Лесная, деревообрабатывающая и целлюлозно-бумажная	109.2	97.8	105.1	129.2	101.6	102.8
Стройматериалов	98.8	91.3	67.5	88.3	87.4	122.7
Легкая	98.5	63.4	74.0	87.9	91.4	121.1
Пищевая (без мукомольно-крупяной)	97.5	138.2	85.6	98.9	95.1	107.4
Мукомольно-крупяная и комбикормовая	106.5	85.9	58.5	98.6	108.9	136.6

**ОТРАСЛЕВАЯ СТРУКТУРА ПРОИЗВОДСТВА
ПРОМЫШЛЕННОЙ ПРОДУКЦИИ**
(в процентах)

	1990	1995	1996	1997	1998	1999
Промышленность	100	100	100	100	100	100
Электроэнергетика	6.8	23.5	30.8	33.2	31.0	22.5
Топливная промышленность	0.0	0.0	0.0	0.0	0.0	0.0
Черная металлургия	6.6	11.6	10.4	10.9	13.6	16.0
Химическая и нефтехимическая промышленность (включая хим-фарм.)	11.5	12.3	12.0	12.0	13.5	14.5
Машиностроение и металлообработка	28.8	16.3	14.4	14.3	13.1	14.7
Лесная, деревообрабатывающая и целлюлозно-бумажная промышленность	2.1	3.2	2.5	2.4	2.4	4.4
Промышленность стройматериалов	3.3	3.8	3.5	2.9	2.8	2.4
Легкая промышленность	13.3	4.7	3.4	2.2	2.2	2.7
Пищевая промышленность (без мукомольно-крупяной)	20.8	19.6	17.0	15.7	15.8	17.6
Мукомольно-крупяная и комбикормовая промышленность	5.8	3.3	4.2	3.5	3.1	3.0
Другие промышленные производства	1.0	1.7	1.8	2.9	2.5	2.2

Удельный вес продукции отдельных отраслей
в общем объеме продукции промышленности в 1999 г.

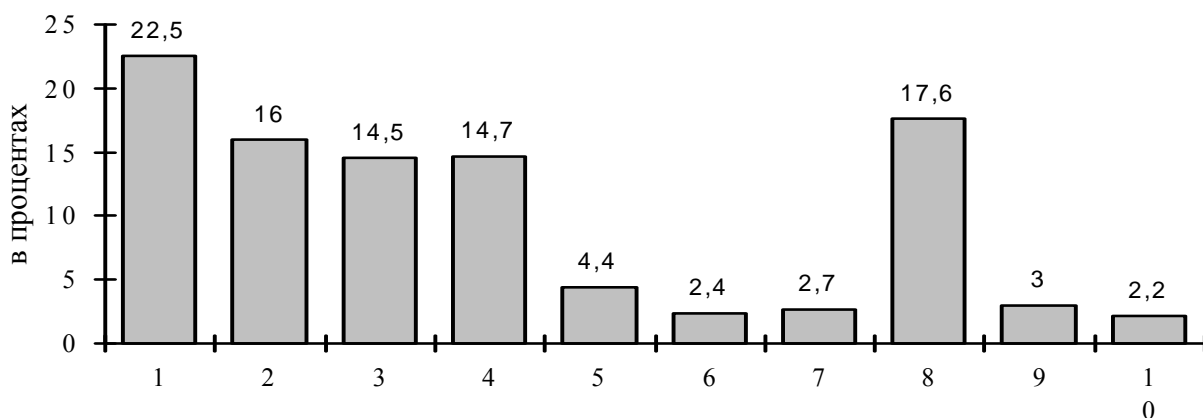

1-Электроэнергетика
2-Черная металлургия
3-Химическая и нефтехимическая (включая химико-фармацевтическую)
4- Машиностроение и металлообработка
5-Лесная, деревообрабатывающая и целлюлознобумажная

6 - Стройматериалов
7 - Легкая
8 - Пищевая (без мукомольно-крупяной)
9 - Мукомольно-крупяная и комбикормовая
10 - Другие промышленные производства

**ОБЪЕМ ПРОМЫШЛЕННОГО ПРОИЗВОДСТВА
ПО ФОРМАМ СОБСТВЕННОСТИ в 1999 г.**

	Число предприятий		Объем продукции (работ , услуг)	
	всего	в % к итогу	млн.руб	в % к итогу
Вся промышленность	592	100	19838.3	100
в том числе				
по формам собственности				
государственная	55	9.3	3221.1	16.2
муниципальная	35	5.9	442.6	2.2
общественных объединений	4	0.7	9.5	0.0
частная	438	74.0	11282.3	56.9
смешанная (без иностранного участия)	55	9.3	3682.4	18.6
смешанная с иностранным участием	5	0.8	1200.4	6.1

ПРОИЗВОДСТВО ПРОДУКЦИИ В ОСНОВНЫХ ОТРАСЛЯХ

**ИСПОЛЬЗОВАНИЕ ПРОИЗВОДСТВЕННЫХ МОЩНОСТЕЙ
ПРОМЫШЛЕННЫХ ПРЕДПРИЯТИЙ
ПО ВЫПУСКУ ОТДЕЛЬНЫХ ВИДОВ ПРОДУКЦИИ
(в процентах)**

	1990	1995	1996	1997	1998	1999
Железная руда (товарная)	97.2	87.0	78.2	75.5	95.7	100
Ленты конвейерные резинотканевые	98.2	45.2	45.5	40.3	52.0	51.1
Аккумуляторы и аккумуляторные батареи свинцовые	93.0	45.6	8.2	9.1	7.2	60.0
Подшипники качения	78.5	53.4	45.1	47.3	48.1	53.8
Древесно-волоконистые плиты	100	100	100	100	100	100
Кирпич строительный	78.1	36.8	33.0	30.2	29.7	39.6
Сборные железобетонные конструкции и детали	88.0	28.1	17.7	16.3	11.0	13.8
Шерстяные ткани готовые	41.2	10.3	5.1	3.5	4.8	6.6
Трикотажные изделия	94.1	26.0	8.4	8.4	10.3	21.0
Обувь	92.2	20.0	56.6	69.7	65.4	69.5

	1990	1995	1996	1997	1998	1999
Масло животное	98.5	48.7	38.1	30.8	30.7	29.0
Мясо - всего	89.5	46.5	36.8	29.5	13.1	7.1
Колбасные изделия	91.5	68.5	58.4	38.9	25.5	24.5
Мука	97.1	50.3	41.8	55.4	54.0	46.8
Крупа	100	66.6	48.1	36.1	40.5	41.7
Макаронные изделия	97.5	83.7	67.7	58.7	64.0	66.7
Кондитерские изделия	94.8	40.8	50.6	61.4	58.2	52.3
Фруктоовощные консервы	71.0	18.0	15.1	29.4	7.3	6.4
Молочные консервы	65.4	48.2	47.4	59.9	54.6	57.1
Сахар-песок, всего	80.3	76.0	72.2	62.5	53.6	51.2
Цельномолочная продукция в пересчете на молоко	98.7	25.0	12.7	13.4	12.4	14.8
Хлеб и хлебобулочные изделия	66.2	49.7	38.4	40.5	41.9	48.9
Водка и ликеро- водочные изделия	95.0	41.6	14.3	20.2	15.4	34.8

ЭЛЕКТРОБАЛАНС

(миллионов киловатт - часов)

	1990	1995	1996	1997	1998	1999
Произведено электроэнергии	25988	18862	20092	19528	19987	23037
Получено электроэнергии из других областей	3161	1660	1777	1636	4882	4962
Потреблено электроэнергии в том числе :	9775	7626	7421	7422	7578	7874
промышленностью	6149	4249	3836	3870	4438	4873
строительством	203	97	78	77	71	77
сельским хозяйством	1405	1092	1126	1148	1056	1083
транспортом	542	519	499	418	293	297
другими отраслями	677	974	969	1009	1000	979
Потери в сети общего пользования	799	695	913	900	720	565
Отпущено электроэнергии в другие области	19374	12896	14448	13742	17291	20125

**ПРОИЗВОДСТВО ВАЖНЕЙШИХ ВИДОВ ПРОМЫШЛЕННОЙ
ПРОДУКЦИИ В НАТУРАЛЬНОМ ВЫРАЖЕНИИ**

	1990	1995	1996	1997	1998	1999
Электроэнергия, млн. квт.ч	25988	18862	20092	19528	19987	23037
в т.ч. атомных электро- станций, млн. квт. ч.	24806	17697	18980	18449	19068	22102
Торф топливный (кусовой, тыс. т усл. влажности)	29	27	22	16	14	18
Железная руда (товарная), тыс.т	19559.5	11742.3	10556.6	10189.3	12918.2	14870.0
Окатыши, тыс.т	6514.0	6112.0	4977.0	5449.0	6696.0	6911.0
Сталь, т	19999	11644	7988	9891	13005	14502
Ленты конвейерные резинотканевые, тыс. м ²	12810	4883	4878	4091	5383	5275
прокладки						
Волокна и нити химические, т	59579	11438	5121	4372	6950	10464
Аккумуляторы автомобильные, тыс.шт.	1559.0	788.1	638.0	698.8	500.9	772.0
Станки и установки буровые, шт.	500	102	33	84	57	95
Подшипники качения, тыс. шт.	51381	28395	22429	22495	22663	24792
Металлорежущие станки, шт.	436	42	42	22	32	25
Древесно-волоконистые плиты, тыс. м ²	3710.0	3398.0	3596.0	4163.0	3906.0	5036.6
Кирпич строительный, млн. шт. усл. кирпича	352.0	146.7	116.5	103.1	98.7	126.0
Сборные железобетон- ные конструкции и де- тали, тыс.м ³ изделий	665.4	254.2	147.6	127.9	101.1	120.7
Линолеум, тыс. м ²	531.0	928.0	887.9	790.2	1113.2	1130.1
Изделия формовые резино-технические, т	6024	1002	1074	1312	1159	1495
Трубы и детали трубопроводов из термопластов, т	2780	103	36	105	56	24
Мотоблоки – мото- культиваторы, шт.	4634	1518	3031	762	189	206

ПРОИЗВОДСТВО ПОТРЕБИТЕЛЬСКИХ ТОВАРОВ в 1999 г. ¹⁾
(в фактически действовавших ценах)

	Всего, млн.руб.	На душу населения, руб.	Индексы производства потребительских товаров, %
Потребительские товары, включая стоимость винно- водочных изделий и пива	5820.6	4417.9	125.3
в том числе:			
пищевые продукты (без стоимости винно-водочных изделий и пива)	3571.5	2710.8	128.0
винно-водочные изделия и пиво	359.9	273.2	99.9

¹⁾ По промышленным предприятиям (без субъектов малого предпринимательства)

ПРОИЗВОДСТВО ТОВАРОВ ДЛИТЕЛЬНОГО ПОЛЬЗОВАНИЯ

	1995	1996	1997	1998	1999
Стальная эмалированная посуда, тыс. шт.	12	1	-	-	-
Радиоприемные устройства, тыс. шт.	15.9	14.0	21.6	12.0	10.5
Телевизоры всего, тыс. шт.	0.9	0.3	-	-	-
Стиральные машины, тыс. шт.	10.0	11.3	1.8	9.9	33.6
Электроутюги, тыс. шт.	45.8	25.3	58.0	48.6	61.4
Домики садовые (вкл. наборы деталей, срубы и хозблоки),шт.	5	2	1	-	-

ПРОИЗВОДСТВО НЕПРОДОВОЛЬСТВЕННЫХ ТОВАРОВ

	1990	1995	1996	1997	1998	1999
Хлопчатобумажные ткани готовые, тыс. м ²	-	2272	1233	518	209	233
Шерстяные ткани готовые, тыс. м ²	3419	348	172	119	163	98
Нетканые материалы типа тканей, тыс. м ²	27019	2113	2322	1702	1493	3068
Чулочно-носочные изделия, тыс. пар	426	316	158	108	33	17
Бельевой трикотаж, тыс. шт.	9113	1990	277	585	435	919
Верхний трикотаж, тыс. шт.	10616	2577	1025	674	840	1165
Обувь, тыс. пар	4816	1133	1712	1754	1134	1079
Валяная обувь, тыс. пар	71	3	1	-	-	-
Резиновая обувь, тыс. пар	687	147	87	18	117	46
Стол, шт.	22197	3326	3255	2603	4865	678
Стулья, шт.	37433	1465	725	782	4361	1232
Кресла, шт.	5544	920	244	329	311	315
Шкафы, шт.	13931	2243	1252	924	1490	576
Диван-кровать, шт.	10709	1309	555	350	998	520

ПРОИЗВОДСТВО ТРИКОТАЖНЫХ ИЗДЕЛИЙ ПО ВИДАМ
(тысяч штук)

	1990	1995	1996	1997	1998	1999
Трикотажные изделия, всего	19729	4567	1302	1259	1275	2084
в том числе :						
из шерстяной пряжи	8002	1422	417	387	318	282
из искусственных нитей	1173	180	30	13	12	5
из синтетических нитей	1030	354	76	27	39	74
из объемной пряжи	1307	473	400	197	460	799
Из общего количества трикотажа :						
мужской	597	489	380	248	220	428
женский	4463	1309	295	322	398	486

ПРОИЗВОДСТВО ЧУЛОЧНО - НОСОЧНЫХ ИЗДЕЛИЙ ПО ВИДАМ
(тысяч пар)

	1990	1995	1996	1997	1998	1999
Чулочно-носочные изделия -						
всего	426	316	158	108	33	17
в том числе:						
чулки	212	4	8	-	-	-
из них:						
женские	212	4	8	-	-	-
в том числе из						
хлопчатобумажной пряжи	212	4	8	-	-	-
носки	68	271	145	108	33	17
из них : детские	45	-	-	-	-	-
подследники	25	-	-	-	-	-
колготки	121	41	5	-	-	-
из них : детские	27	-	-	-	-	-
в том числе из						
хлопчатобумажной						
пряжи	27	-	-	-	-	-
Из общего количества						
чулочно-носочных изделий:						
из хлопчатобумажной						
и смесовой пряжи	344	316	158	108	33	17

ПРОИЗВОДСТВО ОБУВИ ПО ВИДАМ

(тысяч пар)

	1990	1995	1996	1997	1998	1999
Обувь, всего	4816	1133	1712	1754	1134	1079
в том числе :						
с верхом из натуральной кожи	3857	717	1443	1328	815	647
из нее :						
юфтевая	95	-	-	-	-	-
хромовая	3762	717	1443	1328	815	647
из нее :						
без легкой, спортивной и						
домашней	3511	705	1440	1322	813	647
с верхом из текстиля,						
искусственной кожи и						
комбинированным верхом	956	416	269	426	319	432
из нее :						
с верхом из искусственной	12	9	1	1	-	-
кожи						
с верхом из синтетической кожи	174	105	32	9	13	8
с верхом из текстиля	770	302	236	416	306	425

ïðñàíêæáíèà

	1990	1995	1996	1997	1998	1999
Из общего количества обуви из текстиля, искусственной кожи и комбинированным верхом – домашняя	163	26	181	394	299	427
Из общего количества обуви:						
на кожаной подошве	1296	14	4	1	3	1
на подошве из заменителей кожи	3520	1119	1708	1753	1131	1077
Из общего количества обуви :						
спортивная	208	-	-	-	2	-
модельная	1048	222	561	693	335	297
утепленная	1691	281	985	860	575	443
сапожки и полусапожки	1223	139	324	609	423	315
Из общего количества обуви :						
мужская	1068	342	278	227	148	144
женская	1269	474	1327	1477	947	909

**ПРОИЗВОДСТВО ОТДЕЛЬНЫХ ВИДОВ
ТОВАРОВ ДЕТСКОГО АССОРТИМЕНТА**

	1990	1995	1996	1997	1998	1999
Трикотажные детские изделия, тыс.шт	12441	2320	502	603	577	1057
в том числе:						
для детей ясельного возраста	1612	248	25	147	98	389
Костюмы детские, тыс.шт	375	5	2	2	-	2
Брюки детские, тыс.шт	8	9	4	-	6	1
Сорочки детские верхние, тыс.шт	820	26	2	4	-	1
в том числе :						
из хлопчатобумажных и смесовых тканей	820	19	2	4	-	-
Куртки детские, тыс.шт	305	49	23	32	27	4
Колготки детские, тыс.пар	27	-	-	-	-	-
в том числе :						
из хлопчато-бумажной и смесовой пряжи	27	-	-	-	-	-
Из детской обуви, тыс.пар :						
на кожаной подошве	1013	-	-	1	2	1
на подошве из заменителей кожи	1466	317	107	49	37	25
утепленная	739	80	18	9	16	9

**ИНДЕКСЫ ОБЩЕГО ОБЪЕМА ПРОДУКЦИИ
ПО ОТРАСЛЯМ ПИЩЕВОЙ ПРОМЫШЛЕННОСТИ**
(в процентах к предыдущему году)

	1990	1995	1996	1997	1998	1999
Пищевая промышленность (без мукомольно-крупяной)	97.5	138.2	85.6	98.9	95.1	107.4
Пищевкусовая (без рыбной, мясной, маслосыродельной и молочной)	91.2	1.5р	87.0	99.4	91.1	108.3
Сахарная	83.3	1.7р	76.5	71.4	78.2	2.1р
Хлебопекарная	103.3	1.5р	91.0	104.6	99.4	101.9
Кондитерская	96.5	2.0р	121.3	118.5	93.4	87.4
Макаронная	101.0	97.3	91.2	100.1	95.3	125.8
Масложировая	100.0	82.9	2.0р	70.4	40.1	128.2
Флодоовощная	114.4	91.5	52.6	148.2	99.3	52.9
Мясная и молочная	106.4	86.8	78.7	88.8	110.7	102.5
Мясная	109.4	79.6	94.1	72.1	100.5	92.3
Маслосыродельная и молочная	103.0	92.2	74.3	94.3	115.8	106.9
Рыбная	99.0	82.5	1.7р	67.0	100.3	97.3
Мукомольно-крупяная и комбикормовая	106.5	85.9	58.5	98.6	108.9	136.6

**ПРОИЗВОДСТВО ВАЖНЕЙШИХ ВИДОВ ПРОДУКЦИИ
ПИЩЕВОЙ ПРОМЫШЛЕННОСТИ**

	1990	1995	1996	1997	1998	1999
Масло животное, т	23088	8353	6636	5598	5391	5071
Сыры и брынза жирные, т	5143	2544	2110	2083	2289	2269
Мясо, включая субпродукты 1 категории, т	81988	30042	23789	18930	23856	22004
Мука, тыс. т	301	176	173	196	192	178
Крупа, тыс. т	77	42	21	12	14	19
Макаронные изделия, тыс. т	11.9	13.4	11.7	11.4	11.2	13.8
Кондитерские изделия, тыс. т	36.7	16.9	20.3	23.7	22.4	20.1
Консервы всех видов, туб	140551	46802	51779	54526	57863	55102
Сахар-песок всего, тыс. т	298.2	253.7	201.5	158.5	115.0	277.7
Спирт-сырец этиловый, тыс. дкл	4099	2405	994	1588	1446	1248.86
Колбасные изделия, тыс. т	17.6	10.8	9.5	6.4	5.6	5.9
Цельномолочная продукция в пересчете на молоко, тыс. т	153.2	27.1	19.9	19.7	16.5	18.4
Хлеб и хлебобулочные изделия, тыс. т	198.7	117.4	108.0	113.0	111.5	119.7

МАТЕРИАЛЬНО-ТЕХНИЧЕСКАЯ БАЗА

НАЛИЧИЕ ФОНДОВ ОСНОВНОГО ВИДА ДЕЯТЕЛЬНОСТИ ¹⁾(на конец года ; по балансовой стоимости, 1995-1997 гг. -миллиардов рублей,
1990 и с1998 г. - миллионов рублей)

	1990	1995	1996	1997	1998	1999
Промышленность	5087	12462.6	30856.5	30095.9	29285	30495
Электроэнергетика	1888	5223.0	14257.8	14406.4	14326	14850
Черная металлургия	899	1505.3	3232.3	3256.8	3407	3550
Химическая и нефтехимическая (включая хим.фарм.)	393	975.5	2231.4	2201.3	1330	1672
Машиностроение и металлообработка	849	2161.4	5001.8	4479.7	4087	4113
Лесная, деревообрабатывающая и целлюлозно-бумажная	50	88.4	197.6	175.7	163	268
Промышленность стройматериалов	144	408.0	905.5	767.8	657	763
Легкая	273	533.7	1111.9	993.3	911	894
Пищевая	462	1224.4	3112.1	2938.2	3367	3268
Мукомольно-крупяная и комбикормовая	79	246.3	549.7	477.1	501	524

ВЫБЫТИЕ ФОНДОВ ОСНОВНОГО ВИДА ДЕЯТЕЛЬНОСТИ ¹⁾

(на конец года; в процентах от общей стоимости фондов)

	1990	1995	1996	1997	1998	1999
Промышленность	1.5	1.1	0.6	0.5	6.6	1.6
Электроэнергетика	0.1	0.3	0.1	0.2	0.4	0.6
Черная металлургия	2.5	1.1	1.1	1.1	1.2	0.9
Химическая и нефтехимическая (включая хим.-фарм.)	2.0	0.5	1.0	0.8	70.7	0.2
Машиностроение и металлообработка	2.4	1.9	1.0	0.9	6.0	5.5
Лесная, деревообрабатывающая и целлюлозно-бумажная	2.3	1.0	1.1	0.5	0.6	2.6
Промышленность стройматериалов	3.1	2.9	1.1	0.5	0.8	1.3
Легкая	2.7	0.8	0.6	0.9	2.6	7.9
Пищевая	2.4	2.8	0.7	0.9	16.9	1.5
Мукомольно-крупяная и комбикормовая	0.8	0.4	0.3	0.1	0.8	0.4

ИЗНОС ФОНДОВ ОСНОВНОГО ВИДА ДЕЯТЕЛЬНОСТИ ¹⁾

(на конец года; в процентах от общей стоимости фондов)

	1990	1995	1996	1997	1998	1999
Промышленность	40.8	47.2	50.9	52.8	52.3	53.3
Электроэнергетика	33.6	45.3	49.0	50.1	53.0	54.7
Черная металлургия	48.0	49.9	56.0	56.4	57.0	58.1
Химическая и нефтехимическая (включая хим-фарм.)	70.6	69.0	72.2	76.2	60.9	51.9
Машиностроение и металлообработка	42.2	48.1	52.1	55.1	54.7	55.0
Лесная, деревообрабатывающая и целлюлозно-бумажная	41.8	34.1	37.6	40.3	35.6	35.8
Промышленность стройматериалов	37.1	35.9	40.6	44.5	41.1	43.1
Легкая	33.5	41.1	46.5	51.0	52.6	55.3
Пищевая	38.2	44.0	46.9	49.1	44.8	48.3
Мукомольно-крупяная и комбикормовая	18.5	33.5	33.5	40.8	40.1	42.2

ВВОД В ДЕЙСТВИЕ ФОНДОВ ОСНОВНОГО ВИДА ДЕЯТЕЛЬНОСТИ¹⁾

(на конец года; в процентах от общей стоимости фондов)

	1990	1995	1996	1997	1998	1999
Промышленность	5.1	3.1	1.3	3.2	6.0	4.5
Электроэнергетика	1.5	4.0	1.3	5.0	3.6	3.8
Черная металлургия	2.3	3.3	1.5	1.8	3.0	4.8
Химическая и нефтехимическая (включая хим.-фарм.)	6.6	1.5	1.7	1.2	15.3	8.7
Машиностроение и металлообработка	8.6	1.4	1.0	1.1	1.3	4.4
Лесная, деревообрабатывающая и целлюлозно-бумажная	5.6	11.3	6.6	4.1	7.4	39.6
Промышленность стройматериалов	6.4	1.1	0.6	0.4	0.8	0.7
Легкая	17.7	0.7	0.4	0.4	0.7	0.8
Пищевая	8.6	5.1	1.1	1.9	23.3	4.6
Мукомольно-крупяная и комбикормовая	1.4	0.3	0.5	1.0	1.4	1.7

¹⁾ Без субъектов малого предпринимательства

МЕТОДОЛОГИЧЕСКИЕ ПОЯСНЕНИЯ

Объем промышленной продукции определяется в стоимостном выражении как сумма данных об объеме промышленной продукции, работ и услуг промышленного характера, произведенных юридическими лицами и их обособленными подразделениями независимо от формы собственности. Данные приводятся в ценах, действовавших в соответствующем году. В сводные данные в стоимостном выражении включаются данные по объему промышленной продукции (работ, услуг), выпускаемой крупными и средними предприятиями, совместными, малыми, а также промышленными подразделениями при непромышленных организациях.

Индекс производства промышленной продукции - относительный показатель, характеризующий изменение массы произведенных материальных благ в сравниваемых периодах. Различаются индивидуальные и сводные индексы производства продукции. Индивидуальные отражают изменение выпуска одного продукта и исчисляются как отношение объемов производства данного вида продукта в натурально-вещественном выражении в сравниваемых периодах. Сводные - характеризуют совокупные изменения массы материальных благ. Индекс показывает, как изменялась стоимость всей продукции в результате изменения только ее физического объема.

Производство промышленной продукции в натуральном выраже-

нии приводится, как правило, по валовому выпуску, т. е. включая продукцию, израсходованную на промышленно-производственные нужды внутри данного предприятия и выработанную из давальческого сырья. Давальческое сырье - это сырье, принадлежащее заказчику и переданное на промышленную переработку другим предприятиям для производства из него продукции в соответствии с заключенными договорами.

Производственная мощность - максимально возможный выпуск продукции (за год, сутки, смену) или объем добычи и переработки сырья в номенклатуре и ассортименте. Определяется с учетом полного использования установленного режима работы производственного оборудования и производственных площадей. Величину мощности по выпуску конкретного вида продукции, факторы ее изменения и уровень использования характеризует баланс производственной мощности. По данным баланса рассчитывается среднегодовая производственная мощность, действовавшая в отчетном периоде, и коэффициент ее использования. Коэффициент использования производственной мощности - относительный показатель, характеризующий степень использования производственной мощности по выпуску отдельных видов продукции. Исчисляется как отношение фактического выпуска продукции к среднегодовой производственной мощности, действовавшей в отчетном периоде по выпуску этой продукции

сельское хозяйство

<i>Основные показатели сельского хозяйства</i>	214
<i>Растениеводство</i>	223
<i>Животноводство</i>	227
<i>Методологические пояснения</i>	231

В разделе содержится информация о структурных изменениях в сельскохозяйственном производстве, развитии индивидуального сектора на селе, состоянии растениеводства и животноводства, финансовой деятельности сельскохозяйственных предприятий, формировании рыночных отношений, продовольственных ресурсов и их использовании, материально-технической базы на селе и др.

ОСНОВНЫЕ ПОКАЗАТЕЛИ СЕЛЬСКОГО ХОЗЯЙСТВА

ОБЩАЯ ЗЕМЕЛЬНАЯ ПЛОЩАДЬ И РАСПРЕДЕЛЕНИЕ СЕЛЬСКОХОЗЯЙСТВЕННЫХ УГОДИЙ ПО ЗЕМЛЕПОЛЬЗОВАТЕЛЯМ*) (тысяч гектаров)

Годы	Земли, использу- емые зем- лепользо- вателями занимаю- щимися сельхоз- производ- ством	в том числе		крестьянских (фермер- ских) хо- зяйств	хозяйств населения (приуса- дебное земле- пользо- вание)	коллек- тивных садов и огородов
		сельхоз- предпри- ятий и организа- ций	из них АО, коопе- ративов и других сельскохо- зяйствен- ных пред- приятий			
Общая земельная площадь						
1990	2671.7	2580.8	2580.6	0.2	81.4	9.5
1995	2675.3	2174.9	2067.0	99.9	105.0	21.0
1996	2672.2	2175.0	2062.3	97.0	105.3	21.3
1997	2658.6	2161.4	2043.5	93.0	108.1	22.1
1998	2579.0	2147.4	1991.0	93.5	109.5	20.9
1999	2571.5	2134.0	1757.6	95.3	110.9	21.0
Все сельскохозяйственные угодья						
1990	2434.3	2347.9	2347.6	0.2	76.9	9.5
1995	2431.7	2001.3	1902.1	98.2	99.4	21.0
1996	2426.4	2000.7	1897.5	95.6	99.7	19.5
1997	2413.1	1987.2	1877.7	91.7	102.5	20.3
1998	2395.7	1974.9	1831.2	92.0	103.5	18.9
1999	2390.7	1964.4	1616.9	93.8	104.9	19.0
Пашня						
1990	1965.2	1892.0	1891.7	0.2	68.6	4.6
1995	1955.8	1757.7	1668.5	94.6	86.9	9.0
1996	1951.8	1755.0	1662.0	92.4	87.6	9.1
1997	1938.2	1741.5	1642.2	88.8	90.5	9.6
1998	1922.7	1727.2	1597.9	88.5	91.8	8.7
1999	1910.6	1712.6	1406.2	90.2	93.1	8.8

продолжение

Годы	Земли, используемые земледельцами занимающимися сельхозпроизводством	в том числе		крестьянских (фермерских) хозяйств	хозяйств населения (приусадебное землепользование)	коллективных садов и огородов
		сельхозпредприятий и организаций	из них АО, кооперативов и других сельскохозяйственных предприятий			
Сенокосы и пастбища						
1990	444.5	442.2	442.2	-	2.3	-
1995	443.1	231.3	221.7	3.5	6.8	-
1996	444.2	234.1	224.2	3.1	6.5	-
1997	444.4	234.3	225.1	2.8	6.4	-
1998	444.9	237.3	224.0	3.4	6.1	-
1999	452.3	241.6	201.9	3.6	6.2	-

*) По данным комитета по земельным ресурсам и землеустройству Курской области

ПРОДУКЦИЯ СЕЛЬСКОГО ХОЗЯЙСТВА ПО КАТЕГОРИЯМ ХОЗЯЙСТВ

(в фактически действовавших ценах, миллионов рублей, с 1998г.- тыс. руб.)

	1990	1995	1996	1997	1998	1999**)
Хозяйства всех категорий						
Продукция сельского хозяйства	2581	2993172	4604720	4474000	4943794	8078713
Растениеводство	1166	1515274	2816730	2838300	2934078	3656536
Животноводство	1415	1477898	1787990	1635700	2009716	4422177
Сельскохозяйственные предприятия						
Продукция сельского хозяйства	1876	1592684	2242118	2165800	1947378	3441531
Растениеводство	888	781391	1336162	1495800	1229900	1844519
Животноводство	988	811293	905956	670000	717478	1597012
Хозяйства населения						
Продукция сельского хозяйства	705	1367381	2314336	2249000	2954260	4572294
Растениеводство	278	702709	1434911	1286000	1665050	1754130
Животноводство	427	664672	879425	963000	1289210	2818164
Крестьянские (фермерские) хозяйства						
Продукция сельского хозяйства	х	33107	48266	59200	42156	64888
Растениеводство	х	31174	45657	56500	39128	57887
Животноводство	х	1933	2609	2700	3028	7001

**) Предварительные данные

**СТРУКТУРА ПРОДУКЦИИ СЕЛЬСКОГО ХОЗЯЙСТВА
ПО КАТЕГОРИЯМ ХОЗЯЙСТВ**

(в фактически действовавших ценах, в процентах)

	1990	1995	1996	1997	1998	1999 ^{*)}
Хозяйства всех категорий	100	100	100	100	100	100
в том числе:						
сельскохозяйственные предприятия	72.7	53.2	48.7	48.4	39.4	42.6
хозяйства населения	27.3	45.7	50.3	50.3	59.8	56.6
крестьянские (фермерские) хозяйства	0.0	1.1	1.0	1.3	0.8	0.8

**ИНДЕКСЫ ОБЪЕМА ПРОДУКЦИИ СЕЛЬСКОГО ХОЗЯЙСТВА
ПО КАТЕГОРИЯМ ХОЗЯЙСТВ**

(в сопоставимых ценах, в процентах к предыдущему году)

Годы	в том числе			
	Все категории хозяйств	сельхозпредприятия	хозяйства населения	крестьянские (фермерские) хозяйства
1990	97	105	81	-
1995	93	87	104	78
1996	95	82	110	72
1997	98	99.6	96	118
1998	96	92	101	77
1999 ^{*)}	90	99.9	83	99

*) Предварительные данные

**СТРУКТУРА ПРОИЗВОДСТВА
ОСНОВНЫХ ВИДОВ СЕЛЬСКОХОЗЯЙСТВЕННОЙ ПРОДУКЦИИ
ПО КАТЕГОРИЯМ ХОЗЯЙСТВ**

(в процентах от хозяйств всех категорий)

	1990	1995	1996	1997	1998	1999
Сельскохозяйственные предприятия						
Зерно (в весе после доработки)	100	95.6	95.6	95.3	95.5	95.9
Сахарная свекла (фабричная)	100	97.2	97.3	97.6	97.2	96.6
Картофель	10.0	0.5	0.3	0.3	0.3	0.2
Овощи	56.0	10.2	6.6	8.5	6.5	4.9
Мясо (в убойном весе)	74.0	49.2	45.8	42.4	44.4	41.9
Молоко	75.8	56.8	50.3	47.6	47.7	48.1
Яйца	56.4	37.4	32.8	36.3	42.8	44.2
Шерсть (в физическом весе)	92.0	63.2	53.3	47.6	40.4	39.5
Хозяйства населения						
Зерно (в весе после доработки)	0.0	0.1	0.1	0.1	0.1	0.3
Сахарная свекла (фабричная)	-	-	-	-	-	-
Картофель	90.0	99.4	99.6	99.6	99.7	99.8
Овощи	44.0	89.4	93.2	91.3	93.4	95.0
Мясо (в убойном весе)	26.0	50.6	54.0	57.4	55.4	57.8
Молоко	24.2	43.9	49.4	52.1	52.0	51.6
Яйца	43.6	62.3	66.9	63.4	57.0	55.5
Шерсть (в физическом весе)	8.0	36.4	46.1	51.6	58.5	59.3
Крестьянские (фермерские) хозяйства						
Зерно (в весе после доработки)	0.0	4.3	4.3	4.6	4.4	3.8
Сахарная свекла (фабричная)	-	2.8	2.7	2.4	2.8	3.4
Картофель	-	0.1	0.1	0.1	0.0	0.0
Овощи	-	0.4	0.2	0.2	0.1	0.1
Мясо (в убойном весе)	-	0.2	0.2	0.2	0.2	0.3
Молоко	-	0.3	0.3	0.3	0.3	0.3
Яйца	-	0.3	0.3	0.3	0.2	0.3
Шерсть (в физическом весе)	-	0.4	0.3	0.8	1.1	1.2

**ОСНОВНЫЕ ПОКАЗАТЕЛИ
ДЕЯТЕЛЬНОСТИ СЕЛЬСКОХОЗЯЙСТВЕННЫХ ПРЕДПРИЯТИЙ**

	1990	1995	1996	1997	1998	1999
Число сельскохозяйственных предприятий, ед.	539	555	556	555	571	585
Среднегодовая численность работников, занятых в сельскохозяйственном производстве, тыс. чел.	156.0	110.6	101.6	94.6	84.6	80.3
Валовой доход сельскохозяйственных предприятий (в фактически действовавших ценах), млрд. руб., с 1998 г. - млн. руб.	0.9	312.4	-26.5	-293.9	-422.7	705.7
Балансовая прибыль ¹⁾ , млн. руб., с 1998 г. - тыс. руб.	389	-33978	-527934	-844157	-946078	-11696
Уровень рентабельности ²⁾ , %	28.5	-3.1	-28.3	-38.6	-39.1	-0.4
Число убыточных хозяйств, ед.	12	349	474	509	521	325
в процентах от общего числа сельхозпредприятий	2.2	62.9	85.3	91.7	91.2	55.6
Посевная площадь, тыс. га.	1757.6	1411.7	1367.4	1351.5	1222.3	1186.5
в том числе:						
зерновых культур	955.6	833.5	816.5	815.5	770.8	731.1
сахарной свеклы (фабричной)	184.0	102.9	100.7	79.3	51.4	56.1
картофеля и овощебахчевых культур	18.5	1.6	0.8	0.8	0.5	0.7
Поголовье скота (на конец года), тыс. голов:						
крупного рогатого скота	930.3	513.6	427.6	355.7	303.5	307.0

продолжение

	1990	1995	1996	1997	1998	1999
в том числе коров	270.4	190.7	163.7	145.2	128.6	125.2
свиней	667.5	237.9	200.2	167.7	137.1	165.6
овец	428.2	69.5	44.4	26.0	18.9	17.8
Производство продуктов сельского хозяйства, тыс.т						
зерна (в весе после доработки)	2498.6	1279.0	1255.8	1508.7	1088.1	1057.8
сахарной свеклы (фабричной)	4739.3	1808.9	1340.8	1004.7	686.3	820.0
картофеля	61.6	3.0	1.9	1.2	0.9	0.3
овощей	89.5	8.8	5.4	8.5	4.4	2.8
мяса (в убойном весе)	115.4	41.2	36.9	32.2	36.5	32.2
молока	720.9	362.5	270.9	228.6	215.0	220.7
яиц , млн. шт.	285.8	133.5	110.2	123.5	157.2	158.8
шерсти (в физическом весе), т	1228	153	93	54	36	32
Приходится в среднем на одно сельхозпредприятие :						
работников, человек	326	217	200	187	163	151
посевной площади всех сельскохозяйственных культур, тыс. га	3.3	2.5	2.5	2.4	2.1	2.0
крупного рогатого скота, голов	1726	925	769	646	532	530
в том числе коров	502	344	294	264	225	216
свиней, голов	1238	429	360	304	240	286
овец, голов	794	125	80	47	33	31

1) Знак (-) означает убыток

2) Знак (-) означает убыточность

**РЕАЛИЗАЦИЯ ОСНОВНЫХ ПРОДУКТОВ
СЕЛЬСКОХОЗЯЙСТВЕННЫМИ ПРЕДПРИЯТИЯМИ**

	1990	1995	1996	1997	1998	1999
Реализовано, тысяч тонн						
Зерно	1124.4	808.8	710.0	873.5	674.7	702.1
Картофель	35.1	1.4	0.8	0.5	0.5	0.1
Овощи	78.4	8.0	6.0	8.3	7.3	5.4
Скот и птица (в живом весе)	189.6	77.0	66.6	55.5	60.4	50.6
Молоко	725.3	269.2	188.2	160.7	153.8	158.3
в том числе заготовительным организациям, тысяч тонн						
Зерно	893.7	199.9	196.5	274.1	78.9	103.2
Картофель	27.8	-	-	-	-	-
Овощи	69.9	2.1	1.1	1.7	0.8	0.5
Скот и птица (в живом весе)	175.0	47.8	37.8	28.0	22.0	16.9
Молоко	722.5	247.3	172.8	141.4	130.0	124.0
в процентах от общей реализации						
Зерно	79	25	28	31	12	15
Картофель	79	-	-	-	-	-
Овощи	89	26	18	20	11	9
Скот и птица (в живом весе)	92	62	57	50	36	33
Молоко	99.6	92	92	88	85	78
в том числе по другим каналам (на рынке, через собственные торговые предприятия, в порядке оплаты труда и т.д.), тысяч тонн						
Зерно	230.9 ^{*)}	609.0	513.5	599.4	595.8	598.9
Картофель	7.3	1.4	0.8	0.5	0.5	0.1
Овощи	8.5	5.9	4.9	6.6	6.5	4.9
Скот и птица (в живом весе)	14.6	29.2	28.8	27.5	38.4	33.7
Молоко	2.8	21.9	15.4	19.3	23.8	34.3
в процентах от общей реализации						
Зерно	21	75	72	69	88	85
Картофель	21	100	100	100	100	100
Овощи	11	74	82	80	89	91
Скот и птица (в живом весе)	8	38	43	50	64	67
Молоко	0.4	8	8	12	15	22

^{*)} Реализация по бартеру учитывалась кроме того

ВНЕСЕНИЕ МИНЕРАЛЬНЫХ УДОБРЕНИЙ ПОД ПОСЕВЫ В СЕЛЬСКОХОЗЯЙСТВЕННЫХ ПРЕДПРИЯТИЯХ

	1990	1995	1996	1997	1998	1999
Внесено минеральных удобрений (в пересчете на 100 % питательных веществ)						
всего , тыс.ц	3451.6	223.1	248.2	403.8	288.5	176.5
на гектар посева , кг	193	15	17	29	18	14
в том числе под :						
зерновые культуры (без кукурузы)	113	7	7	23	14	11
сахарную свеклу (фабричную)	680	126	146	180	147	117
овоще-бахчевые культуры	254	27	37	104	54	29
картофель	378	1	15	23	41	46
кормовые культуры-всего	160	5	6	13	8	5
Удельный вес удобренной площади во всей посевной площади, процентов	85	19	19	43	28	21

ВНЕСЕНИЕ ОРГАНИЧЕСКИХ УДОБРЕНИЙ ПОД ПОСЕВЫ В СЕЛЬСКОХОЗЯЙСТВЕННЫХ ПРЕДПРИЯТИЯХ

	1990	1995	1996	1997	1998	1999
Внесено органических удобрений						
всего , тыс.т	7476.1	2637.5	2077.3	1423.6	1380.2	1042.9
на гектар посева , т	4.2	1.8	1.5	1.0	1.1	0.8
в том числе под :						
зерновые культуры (без кукурузы)	4.8	1.9	1.5	1.1	1.3	0.9
сахарную свеклу (фабричную)	5.6	5.1	5.4	3.4	3.3	2.7
овоще-бахчевые культуры	8.5	5.4	1.7	-	5.3	0.9
картофель	28.0	4.2	11.6	5.2	0.8	0.2
кормовые культуры-всего	2.2	0.9	0.5	0.3	0.4	0.4
Удельный вес удобренной площади органическими удобрениями во всей посевной площади, процентов	7	3	2	2	2	1

ИЗВЕСТКОВАНИЕ КИСЛЫХ ПОЧВ В СЕЛЬСКОХОЗЯЙСТВЕННЫХ ПРЕДПРИЯТИЯХ

	1990	1995	1996	1997	1998	1999
Произвестковано кислых почв, тыс.га	47.8	6.5	3.3	1.2	0.3	0.3
Внесено известняковой муки и других известковых материалов, тыс.т	432.2	55.8	55.5	24.5	6.2	4.0

На 1 га , тонн	9.0	8.6	16.6	19.9	22.6	15.6
----------------	-----	-----	------	------	------	------

РЕНТАБЕЛЬНОСТЬ ПРОДУКЦИИ, РЕАЛИЗОВАННОЙ СЕЛЬСКОХОЗЯЙСТВЕННЫМИ ПРЕДПРИЯТИЯМИ ¹⁾

(отношение прибыли к себестоимости реализованной продукции, в процентах;
с 1995 года с учетом дотаций и компенсаций затрат из бюджета)

	1990	1995	1996	1997	1998	1999
Зерно (включая кукурузу)	160.5	80.8	57.9	27.5	-13.2	96.9
Сахарная свекла (фабричная)	11.9	31.3	-11.3	-9.6	13.6	14.6
Картофель	13.7	24.8	-14.4	-26.0	-10.3	33.9
Овощи (открытого грунта)	25.4	-2.2	-47.2	-4.4	-4.8	17.8
Молоко	55.2	-32.4	-60.1	-64.0	-59.4	-7.9
Мясо: крупного рогатого						
скота	19.8	-27.8	-59.4	-68.0	-66.1	-35.9
свиней	-3.2	-46.7	-65.5	-69.6	-69.3	-54.6
овец	-18.5	-65.5	-78.9	-82.3	-77.6	-69.8
птицы	20.2	-10.7	-14.4	-11.1	3.8	-3.7
Яйца	39.9	11.3	7.3	33.9	31.4	1.9
Шерсть	-17.4	-81.7	-87.6	-90.3	-92.6	-92.9

¹⁾ Знак (-) означает убыточность

ПРОИЗВОДСТВО ОСНОВНЫХ ВИДОВ СЕЛЬСКОХОЗЯЙСТВЕННОЙ ПРОДУКЦИИ В ХОЗЯЙСТВАХ НАСЕЛЕНИЯ

(тысяч тонн)

	1990	1995	1996	1997	1998	1999
Картофель	574.0	908.0	1050.5	873.2	944.7	593.9
Овощи	73.3	118.6	138.0	137.2	149.4	156.1
Плоды и ягоды	27.4	27.3	31.4	38.7	40.4	11.5
Мясо (в убойном весе)	42.2	44.7	45.7	45.6	47.2	44.8
Молоко	233.1	284.6	277.5	259.7	242.9	238.2
Яйца, млн.шт.	221.3	222.6	224.8	215.9	209.5	199.2

Шерсть, тонн	107	91	82	64	55	48
--------------	-----	----	----	----	----	----

РАСТЕНИЕВОДСТВО

ПОСЕВНЫЕ ПЛОЩАДИ СЕЛЬСКОХОЗЯЙСТВЕННЫХ КУЛЬТУР

(в хозяйствах всех категорий, тысяч гектаров)

	1990	1995	1996	1997	1998	1999
Вся посевная площадь	1855.4	1639.1	1591.7	1583.3	1453.5	1408.1
Зерновые культуры	966.3	931.7	907.4	916.6	869.4	824.1
Озимые зерновые культуры	431.5	303.9	346.9	322.8	302.0	390.7
из них : пшеница	382.3	260.2	288.5	260.6	250.6	342.4
рожь	49.2	43.7	58.4	62.3	51.4	48.3
Яровые зерновые культуры	534.8	627.8	560.5	593.8	567.4	433.4
из них : пшеница	7.1	30.5	41.2	49.7	48.9	41.2
кукуруза на зерно	3.2	1.3	0.5	3.3	1.4	1.7
ячмень	321.5	411.8	342.5	367.3	364.9	246.9
овес	67.1	64.7	62.3	69.6	64.4	47.1
просо	25.4	8.2	12.0	11.7	14.9	19.4
гречиха	39.3	59.0	64.8	64.0	51.4	64.4
зернобобовые	71.2	52.3	37.2	28.2	21.5	12.7
Технические культуры	198.4	124.9	122.1	99.1	71.8	99.2
из них :						
конопля среднерусская	2.6	0.7	0.9	0.7	0.6	0.9
сахарная свекла (фабричная)	185.3	109.4	107.0	83.4	54.7	60.5
Картофель и овоще-бахчевые культуры	88.2	96.3	99.4	99.5	101.5	99.8
из них : картофель	74.8	83.5	86.7	86.8	88.2	87.1
овощи (без высадков)	12.0	12.8	12.7	12.7	13.3	12.7
Кормовые культуры	602.5	486.2	462.8	468.1	410.8	385.0
из них:						
многолетние травы	120.9	137.5	152.1	150.3	151.4	146.2
однолетние травы	218.3	236.7	188.2	198.4	167.1	140.1
кукуруза на силос , зеленый корм и сенаж	228.8	98.9	111.1	106.1	81.1	85.1
кормовые корнеплоды	23.9	5.8	5.2	4.3	3.8	4.3
Площадь чистых паров	115.4	274.7	321.2	311.3	406.7	388.9

**ПОСЕВНЫЕ ПЛОЩАДИ СЕЛЬСКОХОЗЯЙСТВЕННЫХ КУЛЬТУР
ПО КАТЕГОРИЯМ ХОЗЯЙСТВ В 1999г.**
(тысяч гектаров)

	Вся посевная площадь	в том числе			
		зерновых культур	техничес ких культур	картофеля и овоще- бахчевых	кормо- вых культур
Хозяйства всех категорий	1408.1	824.1	99.2	99.8	385.0
в том числе					
сельхозпредприятия	1248.6	776.8	96.8	1.2	373.8
хозяйства населения	110.5	2.3	0.0	98.4	9.8
крестьянские (фермер- ские) хозяйства	49.0	45.0	2.4	0.2	1.4

ВАЛОВОЙ СБОР ПРОДУКТОВ РАСТЕНИЕВОДСТВА
(в хозяйствах всех категорий , тысяч тонн)

	1990	1995	1996	1997	1998	1999
Зерно (в весе после доработки)	2558	1395	1370	1660	1206	1176
в том числе :						
пшеница озимая	1145	431	513	621	531	651
пшеница яровая	18	48	63	79	59	50
рожь	127	65	103	123	79	67
кукуруза на зерно	9	3	1	5	2	3
ячмень	976	632	497	642	418	305
овес	135	110	104	127	64	56
просо	9	10	7	9	10	9
гречиха	22	46	37	27	25	21
зернобобовые	117	50	45	27	18	14
из них горох	94	35	31	15	8	6
Конопля (волокно)	1.0	0.3	0.0	0.2	0.3	0.3
Сахарная свекла (фабричная)	4765	1931	1430	1075	742	893
Картофель	638	914	1055	877	948	595
Овощи	166	133	148	150	160	164
Кукуруза на силос, зеленый корм и сенаж	4272	2047	1524	1480	1188	1035
Кормовые корнеплоды (вклю- чая сахарную свеклу на корм скоту)	643	221	195	224	169	143
Сено многолетних трав	174	74	88	111	93	83
Сено однолетних трав	187	63	63	58	56	37
Сено естественных сенокосов						

(включая улучшенные)	263	290	305	289	268	248
----------------------	-----	-----	-----	-----	-----	-----

УРОЖАЙНОСТЬ СЕЛЬСКОХОЗЯЙСТВЕННЫХ КУЛЬТУР
(в хозяйствах всех категорий, центнеров с гектара)

	1990	1995	1996	1997	1998	1999
Зерновые культуры (в весе после доработки)	26.5	15.0	15.1	18.1	13.9	14.3
в том числе						
пшеница озимая	29.9	16.6	17.8	23.8	21.2	19.0
пшеница яровая	25.1	15.8	15.4	15.9	12.1	12.1
рожь	25.8	14.9	17.7	19.7	15.4	13.9
кукуруза на зерно	26.8	20.1	11.2	16.2	12.1	16.5
ячмень	30.4	15.3	14.5	17.5	11.5	12.3
овес	20.2	17.0	16.6	18.3	10.0	12.0
просо	3.7	12.2	6.2	7.6	6.4	4.7
гречиха	5.7	7.8	5.7	4.2	4.9	3.2
зернобобовые	16.4	9.6	12.2	9.6	8.4	11.2
из них горох	17.3	8.3	11.5	8.1	7.6	11.9
Конопля (волокно)	3.9	4.8	3.3	2.5	4.6	3.4
Сахарная свекла (фабричная)	257	177	134	129	136	148
Картофель	85	109	122	101	107	68
Овощи	134	101	114	115	118	126
Кукуруза на силос, зеленый корм и сенаж	187	207	137	139	146	122
Кормовые корнеплоды (включая сахарную свеклу на корм скоту)	215	229	230	197	186	137
Сено многолетних трав	29.7	13.5	14.4	17.6	13.3	12.2
Сено однолетних трав	31.5	14.8	16.0	16.6	17.2	12.4
Сено естественных сенокосов (включая улучшенные) в сельхозпредприятиях	17.8	12.6	11.3	12.5	12.1	11.0

ПЛОЩАДЬ ПЛОДОВО - ЯГОДНЫХ НАСАЖДЕНИЙ
(в хозяйствах всех категорий, тысяч гектаров)

	1990	1995	1996	1997	1998	1999
Площадь плодово-ягодных насаждений	24.6	28.2	26.3	25.9	23.2	22.9
в том числе в плодоносящем возрасте	21.6	24.2	22.1	22.1	20.4	20.3

ВАЛОВОЙ СБОР И УРОЖАЙНОСТЬ ПЛОДОВ И ЯГОД
(в хозяйствах всех категорий)

Годы	Валовой сбор плодов и ягод, тысяч тонн	Урожайность, центнеров с 1 гектара
1990	81.5	37.7
1995	67.3	23.9
1996	78.4	29.8
1997	70.8	27.3
1998	56.1	27.5
1999	20.0	9.9

ПЛОЩАДЬ ПЛОДОВО-ЯГОДНЫХ НАСАЖДЕНИЙ И ВАЛОВОЙ СБОР ПЛОДОВ И ЯГОД ПО КАТЕГОРИЯМ ХОЗЯЙСТВ в 1999 г.

	Хозяйства всех категорий	в том числе		
		сельскохозяйственные предприятия	хозяйства населения	крестьянские (фермерские) хозяйства
Площадь плодово-ягодных насаждений, тыс.га	22.9	9.9	13.0	0.0
в том числе в плодоносящем возрасте	20.3	8.7	11.6	0.0
Валовой сбор плодов и				

ягод, тыс.т	20.0	8.5	11.5	0.0
-------------	------	-----	------	-----

ЖИВОТНОВОДСТВО

ПОГОЛОВЬЕ СКОТА

(в хозяйствах всех категорий, на 1 января; тысяч голов)

Годы	Крупный рогатый скот	в том числе коровы	Свиньи	Овцы и козы
1991	1057.1	355.4	895.0	472.1
1996	666.6	298.7	507.7	119.4
1997	564.7	264.2	441.9	86.3
1998	482.1	239.0	382.7	62.9
1999	422.3	217.0	352.6	52.5
2000	416.0	208.0	377.9	49.9

ПОГОЛОВЬЕ СКОТА ПО КАТЕГОРИЯМ ХОЗЯЙСТВ

(на 1 января 2000 г.; тысяч голов)

	Крупный рогатый скот	в том числе коровы	Свиньи	Овцы и козы	Лошади
Хозяйства всех категорий	416.0	208.0	377.9	49.9	35.6
в том числе:					
сельхозпредприятия	308.9	125.9	170.8	17.9	7.4
хозяйства населения	106.1	81.5	205.0	31.8	28.1
крестьянские (фермерские)					

хозяйства	1.0	0.6	2.1	0.2	0.1
-----------	-----	-----	-----	-----	-----

СТРУКТУРА ПОГОЛОВЬЯ СКОТА ПО КАТЕГОРИЯМ ХОЗЯЙСТВ
(на 1 января, в процентах от хозяйств всех категорий)

	1991	1996	1997	1998	1999	2000
Сельскохозяйственные предприятия						
Крупный рогатый скот	89.0	79.8	78.5	76.4	74.6	74.3
в том числе коровы	77.0	66.0	64.1	62.6	61.2	60.5
Свиньи	78.0	52.5	50.1	47.9	42.8	45.2
Овцы и козы	91.0	60.7	54.8	44.5	38.8	35.9
Хозяйства населения						
Крупный рогатый скот	11.0	20.0	21.3	23.4	25.2	25.5
в том числе коровы	23.0	33.8	35.7	37.2	38.5	39.2
Свиньи	22.0	47.1	49.5	51.7	56.6	54.2
Овцы и козы	9.0	39.0	44.7	55.0	60.8	63.6
Крестьянские хозяйства						
Крупный рогатый скот	-	0.2	0.2	0.2	0.2	0.2
в том числе коровы	-	0.2	0.2	0.2	0.3	0.3
Свиньи	-	0.4	0.4	0.4	0.6	0.6
Овцы и козы	-	0.3	0.5	0.5	0.4	0.5

ПОГОЛОВЬЕ СКОТА В ХОЗЯЙСТВАХ НАСЕЛЕНИЯ
СЕЛЬСКОЙ И ГОРОДСКОЙ МЕСТНОСТИ
(на 1 января, тысяч голов)

	1991	1996	1997	1998	1999	2000
Крупный рогатый скот						
сельская местность	112.1	126.3	113.9	107.0	100.6	100.2
городская местность	4.4	7.2	6.5	6.1	5.9	5.9
в том числе коровы						
сельская местность	79.1	95.4	89.2	83.9	79.0	77.1
городская местность	2.1	5.5	5.2	4.9	4.6	4.4
Свиньи						
сельская местность	171.3	211.8	193.3	174.2	176.5	180.8
городская местность	21.7	27.4	25.3	23.5	23.3	24.2
Овцы и козы						
сельская местность	40.3	42.2	34.5	30.9	28.2	27.8
городская местность	1.8	4.3	4.1	3.7	3.7	4.0

ПОГОЛОВЬЕ ПТИЦЫ
(на 1 января, тысяч голов)

	1991	1996	1997	1998	1999	2000
В хозяйствах всех категорий	10813.1	8186.8	7323.2	8408.6	8372.5	7832.9
в том числе в сельхозпредприятиях	5380.3	2818.2	2168.1	3461.2	3622.0	3364.1
из нее:						
взрослая	1294.1	840.2	505.6	693.7	667.5	791.0
в том числе куры-несушки	1251.0	731.7	458.9	652.9	619.4	770.0
гуси	1.4	1.3	-	-	0.3	0.1

ПРОИЗВОДСТВО ОСНОВНЫХ ПРОДУКТОВ ЖИВОТНОВОДСТВА
(в хозяйствах всех категорий)

	1990	1995	1996	1997	1998	1999
Мясо (в убойном весе), тыс.т	162.0	88.3	84.9	79.4	85.2	77.4
в том числе:						
говядина и телятина	67.2	37.8	41.6	35.0	31.8	26.3
свинина	62.6	32.6	29.0	28.7	28.7	24.5
баранина	1.3	0.9	0.8	0.6	0.6	0.5
мясо птицы	30.0	16.5	12.8	14.4	23.1	25.0
Молоко, включая козье, тыс.т	962.4	663.0	562.0	498.6	466.8	462.0
Яйца, млн. штук	507.9	357.3	336.1	340.2	367.6	359.0
Шерсть (в физическом весе), т	1341	250	178	124	94	81

РАСХОД КОРМОВ В ЖИВОТНОВОДСТВЕ
(в хозяйствах всех категорий)

	1990	1995	1996	1997	1998	1999
Все корма в пересчете на кормовые единицы, тыс.т	4228.0	2773.5	2459.9	2212.8	2119.9	1863.1
в том числе концентрированные корма	1391.3	1044.4	834.3	806.4	813.2	755.2
Расход кормов в расчете на условную голову крупного скота, цен.корм.ед.	30.2	29.5	29.1	29.2	30.2	28.2

ПРОДУКТИВНОСТЬ СКОТА И ПТИЦЫ
В СЕЛЬСКОХОЗЯЙСТВЕННЫХ ПРЕДПРИЯТИЯХ
(килограммов)

	1990	1995	1996	1997	1998	1999
Надой молока на корову	2627	1758	1504	1464	1575	1717
Средняя годовая яйценоскость кур-несушек, штук	229	173	193	224	226	246
Средний годовой настриг шерсти с овцы (в физическом весе)	2.7	1.5	1.3	1.2	1.4	1.6
Продукция выращивания скота на одну голову						
крупного рогатого скота	92	52	43	44	51	61
свиней	50	22	20	23	25	28

МЕТОДОЛОГИЧЕСКИЕ ПОЯСНЕНИЯ

По категории "сельскохозяйственные предприятия" показаны данные по колхозам, совхозам, товариществам всех типов, акционерным обществам, производственным сельскохозяйственным кооперативам, подсобным хозяйствам промышленных, транспортных, других предприятий и организаций, научно-исследовательских учреждений и организаций.

К хозяйствам населения относятся личные подсобные хозяйства, коллективные и индивидуальные сады и огороды и др. Большая часть населения имеет личные подсобные хозяйства, когда семья на отведенном ей в собственность, постоянное или временное пользование участке земли производит продукцию растениеводства и животноводства.

Сельскохозяйственные угодья - земельные участки, систематически используемые для получения сельскохозяйственной продукции.

Пашня - сельскохозяйственные угодья, систематически обрабатываемые и используемые под посев сельскохозяйственных культур, включая многолетние травы и пары.

Продукция сельского хозяйства включает продукцию сельскохозяйственных предприятий, хозяйств населения и крестьянских (фермерских) хозяйств и представляет собой сумму продукции растениеводства и животноводства в стоимостной оценке по фактическим ценам.

Продукция растениеводства

включает стоимость сырых продуктов, полученных от урожая отчетного года - зерна, продукции технических культур, картофеля, овощей и бахчевых продовольственных культур, плодов и ягод, кормовых культур (кормовых корнеплодов, однолетних и многолетних сеяных трав, убранных на сено, зеленую массу и силос), семян и посадочного материала сельскохозяйственных культур и многолетних насаждений, стоимость выращивания молодых многолетних насаждений до плодоносящего возраста и изменение стоимости незавершенного производства в растениеводстве от начала к концу года.

Продукция животноводства включает стоимость сырых продуктов, полученных в результате выращивания и хозяйственного использования сельскохозяйственных животных и птицы (молока, шерсти, яиц и др.), стоимость выращивания (приплода, прироста, привеса) скота и птицы в отчетном году, стоимость продукции пчеловодства и др.

Для исчисления индексов физического объема продукции сельского хозяйства используется показатель ее объема в сопоставимых ценах.

Валовой сбор сельскохозяйственных культур в сельскохозяйственных предприятиях определяется по данным федерального государственного статистического наблюдение-

ния о собранной в этих хозяйствах

повторных и междурядных посевов; в крестьянских (фермерских) хозяйствах, а также хозяйствах населения - на основе сведений о размерах посевных площадей в этих хозяйствах и средней урожайности с 1 га посева по материалам выборочных обследований крестьянских (фермерских) хозяйств и хозяйств населения.

Поголовье скота устанавливается на основе данных статистического наблюдения, а в отдельные годы по итогам специально организованных переписей скота и включает поголовье всех возрастных групп соответствующего вида скота.

Производство мяса включает мясо всех видов скота и птицы, жирсырец, пищевые субпродукты. Данные приведены как по промышленному, так и по внутрихозяйственному забою скота и птицы.

Производство молока характеризуется фактически надоемным коровьим и козьим молоком, независимо от того, было ли оно реализовано или потреблено в хозяйстве на выпойку телят и поросят. Молоко, высосанное телятами при подсосном их содержании, в продукцию не включается и не учитывается при определении средних удоев от одной коровы.

Производство шерсти включает всю фактически настриженную овечью шерсть, независимо от того, была ли она реализована или использована на внутрихозяйственные нужды. Шерсть, полученная с овчин при промышленной переработке их на кожу, в продукцию не включается. Вес шерсти показывается физический, полученный непосредственно после стрижки овец, т.е. вес

продукции как с основных, так и с

немытой шерсти.

Производство яиц включает их сбор за год от всех видов домашней птицы, включая яйца, пошедшие на воспроизводство птицы (инкубация и др.).

Рентабельность (убыточность) характеризуется отношением прибыли (убытка) к себестоимости реализованной продукции, работ и услуг.

В объем реализации включается продажа продукции сельскохозяйственными предприятиями по всем каналам: предприятиям и организациям, осуществляющим закупки для государственных нужд, на рынке, биржах, аукционах, через собственную торговую сеть и предприятия общественного питания, по бартеру и др.

Энергетические мощности сельского хозяйства - суммарная мощность всех источников энергии, обслуживающих производственный процесс: механических и электрических двигателей, электроустановок, живой тягловой силы. Отношение суммарной энергетической мощности к посевной площади характеризует энергообеспеченность, среднегодовая энергетическая мощность на одного работника - энерговооруженность труда.

Информация о продовольственных ресурсах и их использовании формируется на базе данных форм федерального государственного статистического наблюдения предприятий и организаций перерабатывающей промышленности, сельского хозяйства, торговли, данных обследования домашних хозяйств, таможенной статистики и других, характеризующих источники образования продовольственных ре-

сурсов и направления их использования за календарный год

СТРОИТЕЛЬСТВО

*Строительная
деятельность* 234

*Материально-техническая
база строительства* 241

*Жилищное
и социально-культурное
строительство* 242

*Методологические
пояснения* 248

В разделе представлена статистика деятельности строительных и проектно-изыскательских организаций: число строительных организаций, объем подрядных работ, структура выполненных подрядных работ. Публикуется информация о вводе в действие производственных мощностей, жилищном и социально-культурном строительстве.

СТРОИТЕЛЬНАЯ ДЕЯТЕЛЬНОСТЬ

ЧИСЛО СТРОИТЕЛЬНЫХ ОРГАНИЗАЦИЙ

(на конец года)

Годы	Число строительных организаций – всего	в том числе с численностью работников до 100 человек ¹⁾
1990	247	36
1995	665	558
1996	722	633
1997	551	471
1998	645	580
1999	456	396

¹⁾ За 1990г. с численностью работников до 50 человек

ЧИСЛО СТРОИТЕЛЬНЫХ ОРГАНИЗАЦИЙ ПО ФОРМАМ СОБСТВЕННОСТИ

	Число строительных организаций, всего					в том числе с численностью работников до 100 человек				
	1995	1996	1997	1998	1999	1995	1996	1997	1998	1999
Всего	665	722	551	645	456	558	633	471	580	396
в том числе по формам собственности:										
государственная	58	47	38	48	44	48	38	32	40	35
муниципальная	1	1	2	2	5	1	1	2	2	4
общественных организаций	5	14	11	8	9	4	7	6	6	9
частная	469	531	399	504	327	427	499	359	471	297
смешанная	132	129	101	83	69	78	88	72	61	49
совместная	-	-	-	-	1	-	-	-	-	1
иностранная	-	-	-	-	1	-	-	-	-	1

**РАСПРЕДЕЛЕНИЕ СТРОИТЕЛЬНЫХ ОРГАНИЗАЦИЙ
ПО ЧИСЛЕННОСТИ РАБОТНИКОВ И ФОРМАМ СОБСТВЕННОСТИ
на 1 января 2000 г.**

	Число строитель- ных организаций	в том числе с численностью работников, человек		
		до 100	101-200	свыше 200
Всего	456	396	39	21
в том числе по формам собственности:				
государственная	44	35	6	3
муниципальная	5	4	1	-
общественных организаций	9	9	-	-
частная	327	297	18	12
смешанная	69	49	14	6
совместная	1	1	-	-
иностранная	1	1	-	-

СПЕЦИАЛИЗАЦИЯ СТРОИТЕЛЬНЫХ ОРГАНИЗАЦИЙ

(на конец года; в процентах от общего числа организаций)

	1990	1995	1996	1997	1998	1999
Всего организаций	100	100	100	100	100	100
из них:						
общестроительные	39	33	33	33	26	28
ремонтно-строительные	15	24	27	24	23	21
специализированные	46	43	40	43	51	51
из них специализирующиеся на выполнении следующих видов работ (в процентах от общего итога по специализи- рованным организациям):						
земляные работы	5	3	5	5	4	2
строительство автомобиль- ных дорог	23	23	24	24	17	9

	1990	1995	1996	1997	1998	1999
санитарно-технические работы	3	3	3	1	1	1
электромонтажные работы	6	6	7	5	5	2
отделочные работы	3	2	4	2	2	1
монтаж крупноразмерных элементов зданий и сооружений, сборных строительных конструкций и деталей заводского изготовления	5	5	7	6	11	5
монтаж технологического, энергетического, подъемно-транспортного и другого оборудования	5	6	5	7	5	2
водохозяйственное строительство	10	8	12	11	9	5

**ВВОД В ДЕЙСТВИЕ ПРОИЗВОДСТВЕННЫХ МОЩНОСТЕЙ
ЗА СЧЕТ СТРОИТЕЛЬСТВА НОВЫХ, РАСШИРЕНИЯ И
РЕКОНСТРУКЦИИ ДЕЙСТВУЮЩИХ ПРЕДПРИЯТИЙ**

	1990	1995	1996	1997	1998	1999
Линии электропередач напряжением 35 кВ и выше, км	101.69	13.50	15.55	1.98	27.82	-
Линии электропередач для электрификации сельского хозяйства напряжением 6-20 кВ, км	362.00	143.80	80.70	74.20	51.80	70.99
Линии электропередач для электрификации сельского хозяйства напряжением 0,4 кВ, км	263.00	109.20	55.50	70.90	94.25	89.45
Трансформаторные понизительные подстанции напряжением 35 кВ и выше, тыс.кВА	129.70	-	14.00	-	-	22.30
Сети тепловые магистральные, км	0.91	-	3.50	1.06	1.79	2.41
Газоотводы диаметром 426 мм и ниже, км	18.90	-	74.15	-	-	-
Городские автоматические телефонные станции, тыс. номеров	-	-	7.80	2.00	5.35	10.30
Сельские автоматические телефонные станции, тыс. номеров	-	-	-	-	0.70	0.20

продолжение

	1990	1995	1996	1997	1998	1999
Междугородные кабельные линии связи, км	45.0	-	-	-	-	-
Контрольно-кассовые регистраторы, тыс. шт.	-	6.0	-	-	-	-
Синтетические лекарственные средства, т в год	540.7	300.0	-	-	-	-
Таблетирование, млн. упаковок	-	35.0	60.5	20.0	-	-
Сахар-песок, тыс. ц. переработки свеклы в сутки	-	1.0	-	-	-	-
Линия по производству конфет, т в смену	-	3.0	-	-	-	-
Хлебобулочные изделия, т в сутки	-	10.0	-	-	2.00	-
Убойный цех, мясо, т в смену	-	6.0	-	-	-	-
Цех по производству безалкогольных напитков, тыс. дал. в год	-	1200.0	-	-	-	-
Цельномолочная продукция, т в смену	5.0	30.0	-	-	-	-
Колбаса, т в смену	-	3.2	-	1.0	0.10	-
Кирпич строительный, млн. шт. условного кирпича	-	-	-	-	8.20	-
Завод керамического кирпича, млн. шт. условного кирпича	-	30.0	-	-	-	-
Живорыбный садок, площадь, га	-	140.0	-	-	-	-
Холодильник, тыс. т единовременного хранения	-	10.97	-	-	-	-
Предприятия мельничные сортового помола, т переработки зерна в сутки	-	-	-	-	43.00	17.00
Торговые предприятия, торговая площадь, тыс. м ²	-	-	-	-	2.41	0.92

**ОСНОВНЫЕ ПОКАЗАТЕЛИ СТРОИТЕЛЬСТВА
В СЕЛЬСКОМ ХОЗЯЙСТВЕ**

	1990	1995	1996	1997	1998	1999
Ввод в действие важнейших производственных мощностей						
животноводческие помещения (включая механизированные фермы и комплексы), тыс.ското-мест:						
для крупного рогатого скота	12.50	0.78	0.54	1.02	1.30	-
для свиней	8.09	-	0.03	0.75	-	-
для овец	6.34	-	-	-	-	-
Инвестиции в основной капитал в сельское хозяйство (в фактически действовавших ценах), млн.руб., с 1998г.-тыс.руб.	400.5	81819.1	107888.7	104169.4	124870	240657

МЕЛИОРАТИВНОЕ СТРОИТЕЛЬСТВО

	1990	1995	1996	1997	1998	1999
Введено в эксплуатацию, тыс.га:						
орошаемых земель	1.60	0.15	-	-	-	-
осушенных земель	0.40	0.31	-	-	-	0.10
Культуртехнические работы на сельскохозяйственных угодьях, не требующих осушения, тыс.га	5.10	-	-	-	-	-

**ОБЪЕМ ПОДРЯДНЫХ РАБОТ, ВЫПОЛНЕННЫХ
СТРОИТЕЛЬНЫМИ ОРГАНИЗАЦИЯМИ РАЗЛИЧНЫХ
ФОРМ СОБСТВЕННОСТИ**

	1990	1995	1996	1997	1998	1999
Миллионов рублей, с 1998г.- тысяч рублей (в фактически действовавших ценах)						
Объем подрядных работ – всего	503.7	1060032.7	1177606.8	1489037.0	1728106.0	2041232.0
в том числе по формам собственности:						
государственная	501.9	102305.3	149366.5	143446.6	173708.0	223216.0
муниципальная	-	812.5	14.0	1750.4	7677.0	5921.0
общественных организаций	-	8251.2	6249.2	5906.9	5702.0	11581.0
частная	-	388548.5	433184.3	739527.6	859804.0	1051915.0
смешанная	1.8	506115.2	588792.8	598405.5	681215.0	747234.0
совместная	-	-	-	-	-	297.0
иностранная	-	-	-	-	-	1068.0
в процентах к итогу						
Объем подрядных работ – всего	100	100	100	100	100	100
в том числе по формам собственности:						
государственная	100	10	12	10	10	11
муниципальная	-	0.0	0.0	0.0	0.0	0.0
общественных организаций	-	1	1	0.0	0.0	1
частная	-	39	37	50	50	51
смешанная	0.0	50	50	40	40	37

**ОСНОВНЫЕ ПОКАЗАТЕЛИ ДЕЯТЕЛЬНОСТИ
ПРОЕКТНО-ИЗЫСКАТЕЛЬСКИХ ОРГАНИЗАЦИЙ**

Годы	Число проектно-изыскательских организаций	в том числе с численностью до 100 человек	Объем проектно-изыскательских работ (в фактически действовавших ценах), млн. руб., с 1998г. - тыс.руб.
1990 ¹⁾	41	33	23.7
1995	53	49	13400.0
1996	39	35	15703.5
1997	42	39	21547.0
1998	50	47	12630.2
1999	38	35	24321.0

¹⁾ За 1990г. - с численностью работников до 50 человек

**ОБЪЕМ ПРОЕКТНО-ИЗЫСКАТЕЛЬСКИХ РАБОТ,
ВЫПОЛНЕННЫХ ПРОЕКТНО-ИЗЫСКАТЕЛЬСКИМИ
ОРГАНИЗАЦИЯМИ РАЗЛИЧНЫХ ФОРМ СОБСТВЕННОСТИ**

	1995	1996	1997	1998	1999
Миллионов рублей, с 1998г.- тысяч рублей (в фактически действовавших ценах)					
Объем проектно-изыскательских работ - всего	13400.0	15703.5	21547.0	12630.2	24321.0
в том числе по формам собственности:					
государственная	2830.6	3863.5	4394.3	3198.2	6973.0
муниципальная	-	495.0	598.1	784.0	749.0
общественных организаций	-	1735.7	6019.4	1748.0	398.0
частная	6684.9	6760.6	7821.5	4400.0	10197.0
смешанная	3884.5	2848.7	2713.7	2500.0	6004.0
в процентах к итогу					
Объем проектно-изыскательских работ – всего	100	100	100	100	100
в том числе по формам собственности:					
государственная	21	41	20	25	28
муниципальная	-	5	3	6	3
общественных организаций	-	16	28	14	2
частная	50	23	36	35	42
смешанная	29	15	13	20	25

МАТЕРИАЛЬНО-ТЕХНИЧЕСКАЯ БАЗА СТРОИТЕЛЬСТВА

ИНВЕСТИЦИИ НА РАЗВИТИЕ ПРОИЗВОДСТВЕННОЙ БАЗЫ СТРОИТЕЛЬНЫХ ОРГАНИЗАЦИЙ

	млн.руб., с 1998г – тыс.руб. (в фактически действовавших ценах)	в процентах от общего объема инвестиций производственного назначения
1990	38.1	6
1995	36360.7	5
1996	66893.0	6
1997	73153.5	4
1998	124876.0	8
1999	102390.0	12

СТРУКТУРА ОСНОВНЫХ ФОНДОВ В СТРОИТЕЛЬНЫХ ОРГАНИЗАЦИЯХ (по балансовой стоимости; в процентах)

	1990	1995	1996	1997	1999
Здания, сооружения и передаточ- ные устройства	35	50	45	42	48
Машины и оборудование - всего	38	32	36	37	33
Транспортные средства	25	16	18	20	18
Инструмент, производственный и хозяйственный инвентарь	2	2	1	1	1

ЖИЛИЩНОЕ И СОЦИАЛЬНО-КУЛЬТУРНОЕ СТРОИТЕЛЬСТВО

ВВОД В ДЕЙСТВИЕ ЖИЛЫХ ДОМОВ (тысяч квадратных метров общей площади)

Годы	Всего построено	в том числе:		Удельный вес жилых домов в общем вводе, процентов	
		населением за свой счет и с помощью кредитов	жилищно-строительными кооперативами	населения	жилищно-строительной кооперации
1990	449.9	40.9	27.4	9	6
1995	291.5	52.5	14.0	18	5
1996	253.4	60.0	-	24	-
1997	161.0	51.4	3.9	32	2
1998	222.9	66.2	-	30	-
1999	237.7	71.8	-	30	-

ЧИСЛО ПОСТРОЕННЫХ КВАРТИР И ИХ СРЕДНИЙ РАЗМЕР

	1990	1995	1996	1997	1998	1999
Предприятиями и организациями всех форм собственности						
Число квартир	7005	4409	3730	2208	3112	3130
их средний размер, м ² общей площади	63.5	63.7	67.9	70.4	71.6	75.9
из них по видам квартир в процентах от общего ввода:						
однокомнатные	8	11	14	9	...	16
двухкомнатные	38	37	35	29	...	28
трехкомнатные	49	38	35	40	...	33
четырёхкомнатные и более	5	14	16	22	...	23
Жилищно-строительными кооперативами						
Число квартир	499	297	-	62	-	-
их средний размер, м ² общей площади	55.0	47.2	-	64	-	-
Индивидуальными застройщиками						
Число квартир	565	564	570	500	563	580
их средний размер, м ² общей площади	72.4	93.1	105.3	102.8	117.7	123.8

**ВВОД В ДЕЙСТВИЕ ЖИЛЫХ ДОМОВ В ГОРОДАХ И ПОСЕЛКАХ
ГОРОДСКОГО ТИПА И СЕЛЬСКОЙ МЕСТНОСТИ**
(тысяч квадратных метров общей площади)

Годы	Всего построено	в том числе населением за свой счет и с помощью кредитов
В городах и поселках городского типа		
1990	298.3	22.7
1995	244.7	42.0
1996	219.3	49.6
1997	136.2	41.5
1998	206.0	55.8
1999	217.4	56.6
В сельской местности		
1990	151.6	18.2
1995	46.8	10.5
1996	34.1	10.4
1997	24.8	9.9
1998	16.9	10.4
1999	20.3	15.2

Ввод в действие жилых домов за счет всех источников финансирования
(тыс.кв. метров)

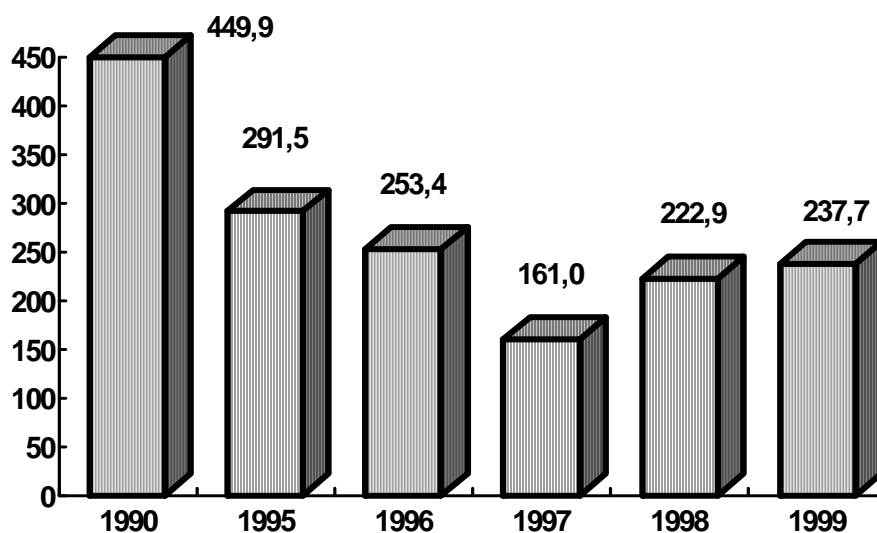

Ввод в действие жилых домов населением за свой счет
и с помощью кредитов (тыс.кв. метров)

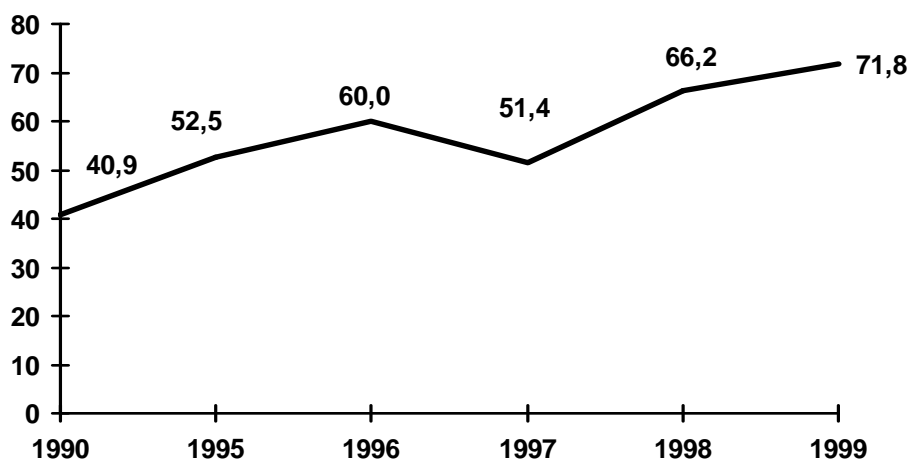

ВВОД В ДЕЙСТВИЕ ЖИЛЫХ ДОМОВ НА 1000 НАСЕЛЕНИЯ
(квadratных метров общей площади)

Годы	Всего	в том числе:	
		в городах и поселках городского типа	в сельской местности
1990	338	378	277
1995	217	304	87
1996	188	270	64
1997	121	169	47
1998	168	255	33
1999	180	270	40

ВВОД В ДЕЙСТВИЕ ЖИЛЫХ ДОМОВ
ПО ФОРМАМ СОБСТВЕННОСТИ
(удельный вес в общем объеме ввода, процентов)

	1995	1996	1997	1998	1999
Всего	100	100	100	100	100
в том числе:					
государственная	16	11	19	8	18
из нее:					
федеральная	14	11	18	7	17
собственность субъекта РФ	2	0.0	1	1	1
муниципальная	16	9	15	13	12
частная	48	42	55	73	62
смешанная	20	38	11	6	8

**ВВОД В ДЕЙСТВИЕ ОБЪЕКТОВ
СОЦИАЛЬНО-КУЛЬТУРНОГО НАЗНАЧЕНИЯ**

	1990	1995	1996	1997	1998	1999
В городах, поселках городского типа и сельской местности						
Общеобразовательные учреждения, ученических мест	4483	2118	338	1252	234	206
Учреждения начального профессионального образования, ученических мест	100	-	-	-	-	-
Дошкольные образовательные учреждения, мест	2520	50	-	-	-	50
Больницы, коек	193	-	-	70	-	55
Амбулаторно-поликлинические учреждения, посещений в смену	658	230	-	-	-	200
Учреждения культуры клубного типа, мест	1900	-	172	150	-	-
Кинотеатры, мест	-	800	-	-	-	-
в том числе в сельской местности						
Общеобразовательные учреждения, ученических мест	2640	882	338	322	-	206
Учреждения начального профессионального образования, ученических мест	-	-	-	-	-	-
Дошкольные образовательные учреждения, мест	730	50	-	-	-	50
Больницы, коек	35	-	-	55	-	5
Амбулаторно-поликлинические учреждения, посещений в смену	178	10	-	-	-	-
Учреждения культуры клубного типа, мест	1500	-	172	150	-	-

**ВВОД В ДЕЙСТВИЕ УЧРЕЖДЕНИЙ ВЫСШЕГО И СРЕДНЕГО
ПРОФЕССИОНАЛЬНОГО ОБРАЗОВАНИЯ**

(квадратных метров общей площади учебно-лабораторных зданий)

Годы	Высшие учебные заведения	Средние специальные учебные заведения
1990	590	-
1995	-	-
1996	-	-
1997	-	-
1998	-	-
1999	-	-

ВВОД В ДЕЙСТВИЕ ОБЪЕКТОВ КОММУНАЛЬНОГО НАЗНАЧЕНИЯ

Годы	Сети, км			
	водопроводы	канализация	газовые	теплоснабжение
1990	355.0	26.3	207.2	8.9
1995	20.0	0.4	163.2	3.7
1996	15.3	1.1	270.2	4.1
1997	9.9	0.4	271.2	8.3
1998	8.1	5.3	296.5	2.3
1999	8.5	0.14	420.8	0.3

МЕТОДОЛОГИЧЕСКИЕ ПОЯСНЕНИЯ

К **строительным организациям** относятся все общестроительные и специализированные организации – юридические лица и их филиалы, включая ремонтно-строительные организации, тресты (управления) механизации и домостроительные комбинаты, пусконаладочные организации, строительные организации потребительской кооперации, буровые организации, осуществляющие глубокое разведочное бурение и другие работы, связанные со строительством разведочных скважин на нефть и газ, а также строительство эксплуатационных скважин на нефть, газ и термальные воды, сооружаемых за счет инвестиций в основной капитал. Основная деятельность строительных организаций состоит в выполнении по договорам подряда с заказчиками работ, относящихся в соответствии с «Общесоюзным классификатором отраслей народного хозяйства» к отрасли «Строительство».

В **стоимость работ по договорам строительного подряда** включается стоимость строительных и монтажных работ (новое строительство, реконструкция, расширение, техническое перевооружение и др.), работ по капитальному и текущему ремонту, других подрядных работ (пусконаладочных, гидронамывных, вскрышных, культуртехнических и др.).

Данные о **вводе в действие производственных мощностей** включают ввод за счет строительства новых, расширения и реконструкции действующих предприятий. Прирост производственных мощностей за счет технического перевооружения и проведения других организационно-

технических мероприятий в эти данные не включен.

Общая площадь жилых домов состоит из жилой площади и площади подсобных (вспомогательных) помещений в квартирных домах и общежитиях постоянного типа, в домах для инвалидов и престарелых, спальных помещениях детских домов и школ-интернатов. К подсобным (вспомогательным) помещениям относятся помещения, расположенные внутри квартир: кухни, коридоры, санитарные узлы, ванны и гардеробные комнаты, кладовые и встроенные шкафы. В общежитиях к подсобным (вспомогательным) помещениям, кроме выше указанных, относятся помещения культурно-бытового назначения и медицинского обслуживания. В площадь подсобных (вспомогательных) помещений включаются крытые приквартирные веранды, лоджии, террасы и балконы с установленными понижающими коэффициентами, если это предусмотрено технико-экономическими показателями проектов жилых домов.

В общую площадь жилых домов не входит площадь вестибюлей, тамбуров, лестничных площадок, общих коридоров, а также площадь в жилых домах, предназначенная для встроенно-пристроенных нежилых помещений.

В данные об общем **числе построенных квартир** включены квартиры в жилых домах квартирного и гостиничного типа и общежитиях, построенных в городских поселениях и сельской местности предприятиями и организациями всех форм собственности, а также индивидуальными застройщиками.

транспорт

<i>Грузовые перевозки</i>	252
<i>Пассажирские перевозки</i>	253
<i>Материально-техническая база транспорта</i>	258
<i>Аварийность на транспорте</i>	265
<i>Методологические пояснения</i>	266

В разделе представлены данные о работе транспорта, развитии предпринимательства на транспорте, а также о наличии подвижного состава и протяженности транспортных путей по территории области.

ОСНОВНЫЕ ПОКАЗАТЕЛИ ТРАНСПОРТА

	1990	1995	1996	1997	1998	1999
Эксплуатационная длина путей сообщения общего пользования (на конец года), км						
железнодорожные пути	1110	1096	1074	1068	1068	1068
в том числе электрифицированные	171	168	168	201	252	252
автомобильные дороги с твердым покрытием (включая ведомственные)	8126	8824	8907	9114	9160	9055
трамвайные пути	40.4	40.4	40.4	40.4	40.4	40.4
троллейбусные пути	31.1	31.2	28.3	28.3	28.3	28.3
Перевезено грузов транспортом общего пользования, млн.т	213.5	113.1	91.1	76.8	93.6	101.5
железнодорожным	28.5	13.4	11.6	11.1	13.6	16.2
автомобильным (включая ведомственный)	185.0	99.7	79.5	65.7	80.0	85.3
воздушным	0.0	0.0	0.0	0.0	0.0	-

	продолжение					
	1990	1995	1996	1997	1998	1999
Грузооборот транспор-						
та общего пользования,						
млн.ткм	15309.5	5276.6	4054.4	3370.5	4095.0	4806.1
железнодорожного ¹⁾	12311.2	3895.6	2825.5	2438.1	3174.8	3891.9
автомобильного (вклю-						
чая ведомственный)	2987.0	1380.4	1228.5	932.3	920.2	914.2
воздушного	11.3	0.6	0.4	0.1	0.01	-
Перевезено пассажиров						
транспортом общего						
пользования, тыс.чел.	294057	438283	529625	581702	579187	568372
железнодорожным	9368	8483	7538	8342	6584	5853
автобусным ²⁾	187633	197589	228556	252107	246547	231886
трамвайным ²⁾	62205	139320	176113	186594	189978	199500
троллейбусным ²⁾	34763	92880	117409	134655	136075	131133
воздушным	88	11	9	4	3	-
Пассажирооборот тран-						
спорта общего пользо-						
вания, млн.пасс-км	4610.3	2596.1	2649.1	2735.5	2232.4	2079.4
железнодорожного ¹⁾	2361.3	1276.9	1268.7	1387.0	952.1	859.1
автобусного ²⁾	2070.9	1284.8	1348.3	1337.3	1277.1	1220.3
воздушного	178.1	34.4	32.1	11.2	3.2	-

¹⁾ Курское отделение Московской железной дороги

²⁾ С 1995г. с учетом оценки объемов перевозок пассажиров (пассажирооборота), пользующихся правом бесплатного проезда.

**ГРУЗОВЫЕ ПЕРЕВОЗКИ
ПЕРЕВОЗКИ ГРУЗОВ
ПО ВИДАМ ТРАНСПОРТА ОБЩЕГО ПОЛЬЗОВАНИЯ**
(тысяч тонн)

	1990	1995	1996	1997	1998	1999
Транспорт – всего	59003	18628	15308	14679	16667	18956
в том числе						
железнодорожный	28473	13379	11630	11102	13610	16183
автомобильный	30524	5249 ¹⁾	3678 ¹⁾	3577 ¹⁾	3057 ¹⁾	2773 ¹⁾
воздушный	6	0.0	0.0	0.0	0.0	-

ГРУЗООБОРОТ ПО ВИДАМ ТРАНСПОРТА ОБЩЕГО ПОЛЬЗОВАНИЯ
(миллионов тонно -километров)

	1990	1995	1996	1997	1998	1999
Транспорт – всего	13014.6	4048.3	2956.1	2582.1	3348.7	4056.4
в том числе						
железнодорожный ²⁾	12311.2	3895.6	2825.5	2438.1	3174.8	3891.9
автомобильный	692.1	152.1 ¹⁾	130.2 ¹⁾	143.9 ¹⁾	173.9 ¹⁾	164.5 ¹⁾
воздушный	11.3	0.6	0.4	0.1	0.01	-

**ПЕРЕВОЗКИ ГРУЗОВ И ГРУЗООБОРОТ
ПРОМЫШЛЕННОГО ЖЕЛЕЗНОДОРОЖНОГО ТРАНСПОРТА**

	1990	1995	1996	1998
Перевозки грузов, млн.т	123.8	64.9	59.6	65.6
Грузооборот, млн.ткм	1169.9	641.0	559.5	689.9

**ПЕРЕВОЗКИ ГРУЗОВ И ГРУЗООБОРОТ
АВТОМОБИЛЬНОГО ТРАНСПОРТА ОТРАСЛЕЙ ЭКОНОМИКИ**

	1990	1995	1996	1997	1998	1999
Перевозки грузов, млн.т	185.0	99.7	79.5	65.7	80.0	85.3
Грузооборот, млн.ткм	2987.0	1380.4	1228.5	932.3	920.2	914.2

¹⁾ С учетом всех крупных, средних и малых автопредприятий подотрасли “Автомобильный транспорт” и оценки объемов работы, выполненной предпринимателями (физическими лицами), занимающимися коммерческими грузовыми автоперевозками.

²⁾ Курское отделение Московской железной дороги

ПАССАЖИРСКИЕ ПЕРЕВОЗКИ

ПЕРЕВОЗКИ ПАССАЖИРОВ ПО ВИДАМ ТРАНСПОРТА ОБЩЕГО ПОЛЬЗОВАНИЯ (тысяч человек)

	1990	1995	1996	1997	1998	1999
Транспорт – всего	294057	438283	529625	581702	579187	568372
в том числе						
железнодорожный	9368	8483	7538	8342	6584	5853
автобусный	187633	197589	228556	252107	246547	231886
трамвайный	62205	139320	176113	186594	189978	199500
троллейбусный	34763	92880	117409	134655	136075	131133
воздушный	88	11	9	4	3	-

ПЕРЕВОЗКИ ПАССАЖИРОВ ТРАНСПОРТОМ ОБЩЕГО ПОЛЬЗОВАНИЯ ПО ВИДАМ СООБЩЕНИЯ (тысяч человек)

	1990	1995	1996	1997	1998	1999
Международное	...	2	4	3	1	75
автобусное	...	2	4	3	1	75
Междугородное	13951	4219	2962	2258	1969	1798
железнодорожное	2229	989	788	660	535	603
автобусное	11634	3219	2165	1594	1431	1195
воздушное	88	11	9	4	3	-
Пригородное	55626	50210	40842	38139	31226	21994
железнодорожное	7139	7494	6750	7682	6049	5250
автобусное	48487	42716	34092	30457	25177	16744
Внутригородское	224480	383852	485817	541302	545991	544505
автобусное	127512	151652	192295	220053	219938	213872
трамвайное	62205	139320	176113	186594	189978	199500
троллейбусное	34763	92880	117409	134655	136075	131133

**ЧИСЛО ГОРОДОВ И ПОСЕЛКОВ ГОРОДСКОГО ТИПА,
ИМЕЮЩИХ ВНУТРИГОРОДСКОЕ ПАССАЖИРСКОЕ СООБЩЕНИЕ,
ПО ВИДАМ ТРАНСПОРТА ОБЩЕГО ПОЛЬЗОВАНИЯ**
(на конец года)

	1990	1995	1996	1997	1998	1999
Автобусный	8	7	7	7	7	7
Таксомоторный	4	2	2	2	2	2
Трамвайный	1	1	1	1	1	1
Троллейбусный	1	1	1	1	1	1

**ОСНОВНЫЕ ПОКАЗАТЕЛИ РАБОТЫ
ГОРОДСКОГО ПАССАЖИРСКОГО ТРАНСПОРТА**

	1990	1995	1996	1997	1998	1999
Число маршрутов (на конец года)						
автобусов	66	61	64	59	68	72
трамваев	9	8	8	8	8	8
троллейбусов	7	7	8	8	8	8
Среднесписочное число подвижного состава, ед.						
автобусов	390	415	388	391	409	397
трамваев	189	184	184	175	170	182
троллейбусов	96	107	103	102	102	102
Коэффициент использо- вания парка, процентов						
автобусов	77.0	65.3	64.2	64.0	65.3	64.9
трамваев	78.3	74.4	74.4	77.6	78.6	73.4
троллейбусов	74.0	73.9	79.2	80.1	79.9	79.9
Число выполненных рейсов, тыс.						
автобусами	1921.4	1466.4	1464.8	1472.0	1406.3	1555.8
трамваями	597.6	582.8	561.7	562.9	642.6	682.3
троллейбусами	563.9	597.2	599.6	675.1	706.7	722.3

**ОСНОВНЫЕ ПОКАЗАТЕЛИ РАБОТЫ ПРИГОРОДНОГО
И МЕЖДУГОРОДНОГО АВТОБУСНОГО ТРАНСПОРТА**

	1990	1995	1996	1997	1998	1999
Число маршрутов (на конец года)						
пригородных	280	285	252	253	242	231
междугородных	103	74	64	59	60	56
Среднесписочное число подвижного состава, ед.						
на пригородных маршрутах	427	477	444	429	388	373
на междугородных маршрутах	192	157	124	121	114	105
Коэффициент выпуска подвижного состава на линию, процентов						
на пригородных маршрутах	67.2	46.4	48.5	47.0	44.8	42.6
на междугородных маршрутах	79.7	54.3	55.4	52.4	53.0	49.4
Число выполненных рейсов, тыс.						
на пригородных маршрутах	837.8	656.2	674.3	622.7	534.0	485.8
на междугородных маршрутах	157.7	79.5	73.4	63.0	56.7	47.0

Число сельских населенных пунктов, обслуживаемых автобусами, сократилось по области за 1991-1999гг. на 161 единицу (на 10.8 %). Число сельских автобусных маршрутов уменьшилось на 129 единиц (на 39.1%), их протяженность - на 7.4 тыс. км (на 54.4 %).

**ВЫПОЛНЕНИЕ РАСПИСАНИЯ ДВИЖЕНИЯ
ПАССАЖИРСКИХ ПОЕЗДОВ, АВТОБУСОВ И САМОЛЕТОВ**
(в процентах)

	1990	1995	1996	1997	1998	1999
Удельный вес поездов, отправленных по расписанию, в общем числе отправленных пассажирских поездов (без пригородных)	96.3	98.1	99.3	99.7	99.9	100.0
Удельный вес авиарейсов, выполненных без опоздания, в общем числе запланированных рейсов	87.0	85.0	92.0	77.8	-	-
Удельный вес автобусных рейсов, выполненных без нарушения расписания, по видам сообщения						
внутригородское	87.7	80.9	81.2	80.1	78.8	81.3
пригородное	97.5	89.3	90.9	84.5	85.4	87.5
междугородное	97.4	86.7	88.5	85.6	89.5	87.8

В 1999г. не было осуществлено 272.2 тыс. автобусных рейсов предусмотренных расписанием.

**ПАССАЖИРООБОРОТ ПО ВИДАМ ТРАНСПОРТА
ОБЩЕГО ПОЛЬЗОВАНИЯ**
(миллионов пассажиро-километров)

	1990	1995	1996	1997	1998	1999
Транспорт -всего	4878.4	3292.7	3529.6	3699.3	3210.5	3071.3
в том числе:						
железнодорожный ¹⁾	2361.3	1276.9	1268.7	1387.0	952.1	859.1
автобусный	2070.9	1284.8	1348.3	1337.3	1277.1	1220.3
трамвайный	174.2	418.0	528.3	559.8	569.9	598.5
троллейбусный	93.9	278.6	352.2	404.0	408.2	393.4
воздушный	178.1	34.4	32.1	11.2	3.2	-

¹⁾ Курское отделение Московской железной дороги

**ПАССАЖИРООБОРОТ ТРАНСПОРТА
ОБЩЕГО ПОЛЬЗОВАНИЯ ПО ВИДАМ СООБЩЕНИЯ**
(миллионов пассажиро-километров)

	1990	1995	1996	1997	1998	1999
Междугородное	3082.6	1146.7	977.5	835.8	688.7	719.0
железнодорожное ¹⁾	2163.3	897.4	793.8	714.4	594.8	634.3
автобусное	741.2	214.9	151.6	110.2	90.7	84.7
воздушное	178.1	34.4	32.1	11.2	3.2	-
Пригородное	781.8	878.2	867.3	991.1	634.8	454.8
железнодорожное ¹⁾	198.0	379.5	474.9	672.6	357.3	224.8
автобусное	583.8	498.7	392.4	318.5	277.5	230.0
Внутригородское	1014.0	1261.9	1676.2	1867.3	1886.3	1888.4
автобусное	745.9	565.3	795.7	903.5	908.2	896.5
трамвайное	174.2	418.0	528.3	559.8	569.9	598.5
троллейбусное	93.9	278.6	352.2	404.0	408.2	393.4
Международное	...	5.9	8.6	5.1	0.7	9.1
автобусное	...	5.9	8.6	5.1	0.7	9.1

¹⁾ Курское отделение Московской железной дороги

МАТЕРИАЛЬНО-ТЕХНИЧЕСКАЯ БАЗА ТРАНСПОРТА

НАЛИЧИЕ ПОДВИЖНОГО СОСТАВА

(на конец года, штук)

	1990	1995	1996	1997	1998	1999
Грузовой подвижной состав:						
рабочий парк железнодорожных вагонов (в среднем в сутки)	7165	1983	1472	2749	2378	2419
грузовые автомобили (включая пикапы и легковые фургоны)	33071	35556	37780	36336	32263 ³⁾	35778 ³⁾
в том числе:						
транспорт общего пользования ¹⁾	3933	3377	2890	2608	2282	1829
в собственности граждан	...	7503	11615	11959	9682 ³⁾	14639 ³⁾
Пассажирский подвижной состав						
автобусы – всего	3926	4468	4565	4481	4545	5064
в т.ч. автобусы общего пользования ²⁾	1525	1274	1260	1190	1117	1012
автомобили легковые- всего	48734	69283	94625	108275	124085 ⁴⁾	137121 ⁴⁾
в том числе:						
в собственности граждан	45994	64498	89559	103039	114840 ⁴⁾	132253 ⁴⁾
трамвайные вагоны	193	184	183	182	182	184
троллейбусы	96	107	102	102	102	102
Специальные автомобили отраслей экономики (санитарные, пожарные, аварийных служб, технические, оснащенные стационарным оборудованием и т.п.)	9617	8464	8363	8153	8265	7842

¹⁾ С 1995г. по предприятиям подотрасли “Автомобильный транспорт”

²⁾ С 1995г. эксплуатационные автобусы по предприятиям подотрасли “Автомобильный транспорт”

³⁾ Данные ГИБДД по индивидуальным владельцам без пикапов.

⁴⁾ Данные ГИБДД по индивидуальным владельцам, включая пикапы.

ИСПОЛЬЗОВАНИЕ ОТДЕЛЬНЫХ ВИДОВ РАБОЧЕГО ГРУЗОВОГО ПОДВИЖНОГО СОСТАВА ОБЩЕГО ПОЛЬЗОВАНИЯ

	1990	1995	1996	1997	1998	1999
Среднесуточная производи- тельность локомотива, ткм брутто:	998.0	775.0	753.0	877.0	983.0	959.0
электрической тяги	854.0	640.0	673.0	778.0	1053.0	1124.0
тепловозной тяги	1029.0	809.0	767.0	887.0	978.0	948.0
Среднесуточная производи- тельность вагона, ткм нетто	4707	5383	5243	2430	3658	4411
Производительность на одну среднесписочную автомобиле- тонну ¹⁾						
в тоннах	1163	190	147	169	157	169
в тонно-км	26365	5375	5201	6899	7320	7925
Коэффициент использования парка автомобилей, процентов ¹⁾	62.8	27.1	22.2	22.3	21.2	21.3
Среднее время оборота грузового вагона, сут.	1.61	1.58	1.55	3.50	2.88	2.51
Линейная скорость движения подвижного состава, км/час						
поездов (участковая)	27.6	32.7	34.3	39.0	40.2	37.0
автомобилей (эксплуата- ционная) ¹⁾	19.9	18.7	21.3	21.7	22.7	22.6
Техническая скорость дви- жения поездов, км/час	43.4	38.8	39.2	42.0	42.7	40.8
Производительность труда на ж/д, тыс.привед.ткм	2106.0	944.7	841.2	736.3	797.1	899.4

Данные по железнодорожному транспорту приведены по Курскому отделению Московской железной дороги

¹⁾ С 1995 г. по предприятиям подотрасли "Автомобильный транспорт"

**ИСПОЛЬЗОВАНИЕ ОТДЕЛЬНЫХ ВИДОВ РАБОЧЕГО
ПАССАЖИРСКОГО ПОДВИЖНОГО СОСТАВА
ОБЩЕГО ПОЛЬЗОВАНИЯ**

	1990	1995	1996	1997	1998	1999
Производительность на одно среднесписочное ав- тобусо- место для сидения:						
пассажиров	5914	5128	6446	7355	7674	7580
пассажиро-км	65273	33343	37805	38625	39572	39704
Коэффициент использова- ния парка автобусов, процентов	73.5	52.0	53.2	52.1	52.0	50.7
Удельный вес использован- ной пассажироместимости самолетов и вертолетов в общей пассажиромести – мости, процентов	79.9	49.7	51.3	62.9	59.2	-
Линейная скорость движе- ния автобусов (эксплуата- ционная), км/час	20.3	20.3	20.3	20.0	20.2	20.5

**ВНЕДРЕНИЕ ПРОГРЕССИВНОГО АВТОМОБИЛЬНОГО
ГРУЗОВОГО И ПАССАЖИРСКОГО ПОДВИЖНОГО СОСТАВА,
НА ТРАНСПОРТЕ ОБЩЕГО ПОЛЬЗОВАНИЯ**
(в процентах)

	1990	1995	1996	1997	1998	1999
Удельный вес в общем грузообороте автомобильного транспорта, процентов:						
газотопливных автомобилей	7.7	2.2	1.8	1.3	0.3	0.1
дизельнотопливных автомобилей	76.5	80.9	77.2	85.3	67.8	73.6
Удельный вес в общем пассажирообороте автобусов, процентов:						
газотопливных автобусов	3.4	1.6	1.5	1.0	0.6	0.3
дизельнотопливных автобусов	33.6	36.5	46.5	48.7	58.1	57.0

С 1995г. по предприятиям подотрасли “Автомобильный транспорт”

**ПОТРЕБЛЕНИЕ ТОПЛИВА ПРЕДПРИЯТИЯМИ
И ОРГАНИЗАЦИЯМИ ТРАНСПОРТА ¹⁾**
(тысяч тонн)

	1995	1996	1997	1998	1999
Авиационный бензин	0.2	0.1	0.01	0.0	0.0
Автомобильный бензин	23.6	20.8	18.1	16.3	12.3
Дизельное топливо	21.3	18.4	18.4	50.0	61.8
Керосин	0.1	0.1	0.1	0.2	0.3
Уголь и продукты переработки угля	14.9	14.0	11.8	14.4	7.5
Газ природный ²⁾ , млн м ³	2.6	2.4	3.3	6.3	9.2

¹⁾ По данным организаций, отчитавшихся по форме № 4-топливо

²⁾ С учетом коммунально-бытовых нужд

**ПОТРЕБЛЕНИЕ ТОПЛИВА АВТОТРАНСПОРТОМ
ПРЕДПРИЯТИЙ И ОРГАНИЗАЦИЙ
ОТРАСЛЕЙ ЭКОНОМИКИ ¹⁾**
(тысяч тонн)

	1990	1995	1996	1997	1998	1999
Автомобильный бензин	247.6	143.3	133.4	110.9	98.9	94.4
Дизельное топливо	139.9	74.8	66.3	38.2	60.0	61.6
Газ природный, млн. м ³	10.6	1.7	1.4	0.8	0.8	0.6

ПОТРЕБЛЕНИЕ ЭЛЕКТРОЭНЕРГИИ ТРАНСПОРТОМ ¹⁾
(миллиардов киловатт-часов)

	1995	1996	1997	1998	1999
Транспорт – всего	0.22	0.20	0.17	0.15	0.16
в том числе:					
железнодорожный, воздушный, автомобильный	0.15	0.14	0.11	0.14	0.15
из него:					
железнодорожный (электротяга)	0.14	0.13	0.07	0.06	0.07
трамвайный и троллейбусный	0.04	0.04	0.04	0.04	0.04

В 1999г. на долю транспорта в общем объеме потребления электроэнергии в области приходилось 3.9%.

¹⁾ По данным организаций, отчитавшихся по форме №4-топливо, начиная с 1998г. включено потребление отделением Московской железной дороги

ПРОТЯЖЕННОСТЬ ПУТЕЙ СООБЩЕНИЯ
(на конец года, километров)

	1990	1995	1996	1997	1998	1999
Железнодорожные пути ¹⁾ -						
всего	1736.0	1650.9	1568.7	...	1575.0	...
в том числе:						
общего пользования	1110.0	1096.4	1074.3	1067.5	1067.5	1067.5
необщего пользования	626.0	554.5	494.4	...	507.5	...
Автомобильные дороги –						
всего	9035.8	9503.0	9557.2	9751.5	9802.7	9696.3
в том числе:						
общего пользования	5397.0	5363.0	5582.0	6092.0	6267.0	6301.0
необщего пользования	3638.8	4140.0	3975.2	3659.5	3535.7	3395.3

продолжение

	1990	1995	1996	1997	1998	1999
Из общей протяженности автомобильных дорог - дороги с твердым покрытием – всего	8126.3	8824.1	8907.1	9114.1	9159.7	9055.3
в том числе:						
общего пользования	4934.0	5029.0	5284.0	5798.0	5972.0	6006.0
из них:						
федеральные	435.0	424.0	404.0	404.0	402.0	402.0
республиканские, краевые, областные	4499.0	4605.0	4880.0	5394.0	5570.0	5604.0
ведомственные	3192.3	3795.1	3623.1	3316.1	3187.7	3049.3
Трамвайные пути ¹⁾	40.4	40.4	40.4	40.4	40.4	40.4
Троллейбусные линии ¹⁾	31.1	31.2	28.3	28.3	28.3	28.3

¹⁾ Эксплуатационная длина

ПЛОТНОСТЬ ПУТЕЙ СООБЩЕНИЯ

(на конец года; километров путей на 1000 квадратных километров территории)

	1990	1995	1996	1997	1998	1999
Железнодорожные пути – всего	58.2	55.4	52.6	...	52.5	...
в том числе:						
общего пользования	37.2	36.8	36.0	35.8	35.6	35.6
необщего пользования	21.0	18.6	16.6	...	16.9	...
Автомобильные дороги с твердым покрытием – всего	272.7	296.1	298.9	305.9	305.3	301.8
в том числе:						
общего пользования	165.6	168.8	177.3	194.6	199.1	200.2
ведомственные	107.1	127.3	121.6	111.3	106.3	101.6

**ТЕХНИЧЕСКИЕ ХАРАКТЕРИСТИКИ
ОТДЕЛЬНЫХ ВИДОВ ПУТЕЙ СООБЩЕНИЯ**

	1990	1995	1996	1997	1998	1999
Эксплуатационная длина железнодорожных путей общего пользования, км:						
электрифицированных	171	168	168	201	252	252
с тепловозной тягой	939	928	906	867	816	816
Удельный вес в общей эксплуатационной длине железнодорожных путей общего пользования участков, процентов:						
электрифицированных	15.4	15.3	15.6	18.8	23.6	23.6
с тепловозной тягой	84.6	84.7	84.4	81.2	76.4	76.4
Длина автомобильных дорог общего пользования с твердым покрытием, км	4934.0	5029.0	5284.0	5798.0	5972.0	6006.0
в том числе с усовершенствованным покрытием (асфальтобетонное, цементобетонное, черное шоссе и черное гравийное)	4861.0	5011.0	5266.0	5779.0	5953.0	5987.0
Удельный вес дорог с твердым покрытием в общей длине автомобильных дорог общего пользования, процентов	91.4	93.8	94.7	95.2	95.3	95.3
Удельный вес дорог с усовершенствованным покрытием в общей длине автомобильных дорог общего пользования с твердым покрытием, процентов	98.5	99.6	99.7	99.7	99.7	99.7

АВАРИЙНОСТЬ НА ТРАНСПОРТЕ

ЧИСЛО ДОРОЖНО-ТРАНСПОРТНЫХ ПРОИСШЕСТВИЙ И ПОСТРАДАВШИХ В НИХ

(в расчете на 100 тысяч человек населения)

	1990	1995	1996	1997	1998	1999
Число происшествий	89.0	85.5	90.2	82.0	83.1	83.5
Погибло в происшествиях, человек	23.2	18.4	18.3	15.8	14.9	16.0
Ранено в происшествиях, человек	85.8	91.6	99.0	92.5	91.4	94.4

Дорожно-транспортные происшествия
(в расчете на 100 тысяч человек населения)

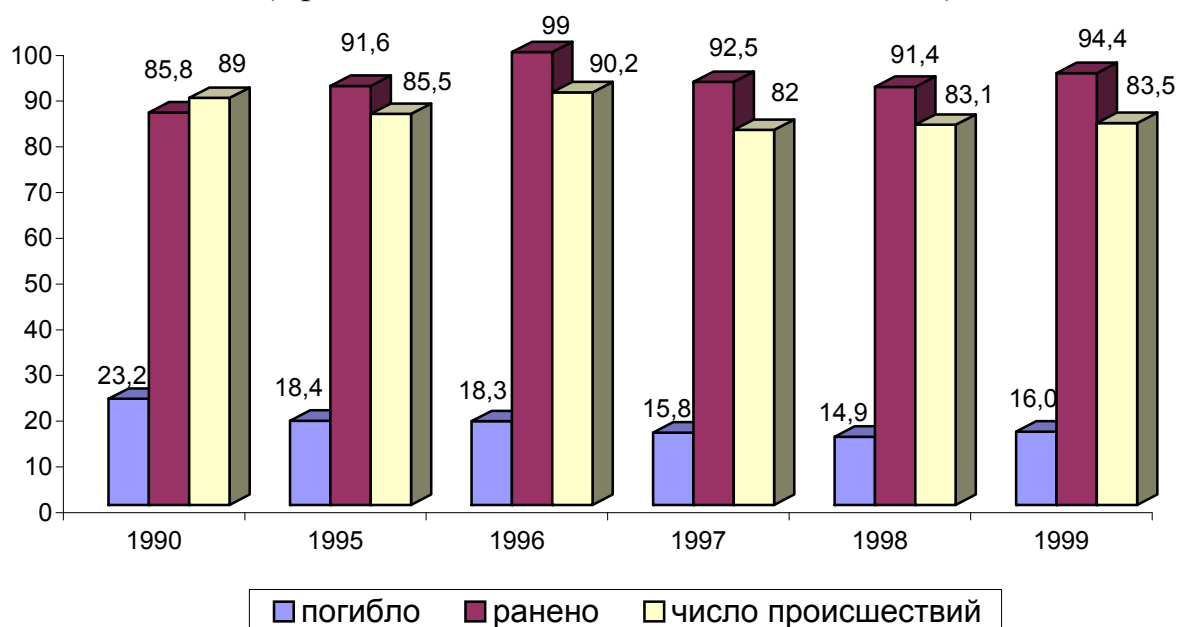

МЕТОДОЛОГИЧЕСКИЕ ПОЯСНЕНИЯ

Транспорт общего пользования - транспорт, удовлетворяющий потребности всех отраслей экономики и населения в перевозках грузов и пассажиров, перемещающий различные виды продукции между производителями и потребителями, осуществляющий общедоступное транспортное обслуживание населения. К перевозкам транспорта общего пользования относятся перевозки на коммерческой основе (за плату) пассажиров (включая граждан, пользующихся правом бесплатного проезда на общественном транспорте) или грузов. Перевозка, осуществляемая коммерческой организацией, признается перевозкой транспортом общего пользования, если из закона, иных правовых актов или выданного этой организации разрешения (лицензии) вытекает, что эта организация обязана осуществлять перевозки грузов, пассажиров и багажа по обращению любого гражданина или юридического лица.

По всем видам транспорта общего пользования, кроме автомобильного, **объем перевезенных грузов** показан по моменту отправления. На автомобильном транспорте учет перевезенных грузов осуществляется по моменту прибытия.

Перевозки грузов, пассажиров, грузооборот и пассажирооборот в международном сообщении с 1996г. включают перевозки в страны СНГ.

Грузооборот и пассажирооборот на воздушном транспорте определены только по перевозкам транспортной авиации, т.е. без учета

перевозок авиацией, применяемой в отраслях экономики.

Грузооборот в тонно-километрах определяется как сумма произведений веса каждой партии (отправки) перевозимого груза в тоннах на расстояние ее перевозки в километрах.

Транспорт необщего пользования (ведомственный), как правило, перевозит грузы и пассажиров своего предприятия, объединения (ассоциации, концерна и т.п.).

Перевозки грузов промышленным железнодорожным транспортом включают грузы, перевезенные по подъездным путям промышленных и других предприятий и организаций; являются суммой грузов, принятых с железных дорог общего пользования и переданных на эти железные дороги, а также грузов, перевезенных по подъездным путям в пределах этих предприятий и организаций без выхода на сеть общего пользования.

Транспорт как вид хозяйственной деятельности подразделяется на транспорт общего и необщего пользования.

Пассажирооборот характеризует перевозку пассажиров с учетом расстояний, на которые перевезены пассажиры.

СВЯЗЬ

<i>Основные показатели связи общего пользования</i>	<i>268</i>
<i>Услуги связи</i>	<i>269</i>
<i>Средства связи</i>	<i>272</i>
<i>Методологические пояснения</i>	<i>276</i>

В разделе представлены данные о деятельности предприятий связи, развитии их материально-технической базы.

ОСНОВНЫЕ ПОКАЗАТЕЛИ СВЯЗИ ОБЩЕГО ПОЛЬЗОВАНИЯ

	1990	1995	1996	1997	1998	1999
Число предприятий связи и их подразделений по обслуживанию клиентов (на конец года), ед.	778	786	777	774	755	748
в том числе в сельской местности	637	637	635	635	627	621
Отправлено :						
писем, тыс.	30180	10813	9770	9091	8189	8137
газет и журналов, тыс.	76958	35657	29038	24301	22093	23561
посылок, тыс.	1070	168	143	114	72	143
денежных переводов и пенсионных выплат, тыс.	5394	5656	4605	5253	3371	6009
телеграмм, тыс.	2084	847	687	613	504	454
Число телефонных аппаратов телефонной сети общего пользования или имеющих на нее выход - всего (на конец года), тыс.	158.3	176.7	180.8	185.7	188.0	194.1
в том числе:						
городской сети	120.6	142.2	146.8	152.0	155.2	161.2
сельской сети	37.7	34.5	34.0	33.7	32.8	32.9
Число телефонных станций (на конец года), шт.	547	554	553	553	554	550
Число основных радиотрансляционных точек (на конец года), тыс.	469.5	403.0	364.9	345.7	309.0	272.4
в том числе в сельской местности	196.7	154.7	130.6	123.5	101.5	82.3

УСЛУГИ СВЯЗИ

ОБЪЕМ ОСНОВНЫХ УСЛУГ СВЯЗИ

	1990	1995	1996	1997	1998	1999
Отправление:						
писем,тыс.	30180	10813	9770	9091	8189	8137
газет и журналов, тыс.	76958	35657	29038	24301	22093	23561
посылок, тыс.	1070	168	143	114	72	143
денежных переводов и пенсионных выплат,тыс.	5394	5656	4605	5253	3371	6009
телеграмм, тыс.	2084	847	687	613	504	454
Предоставлено междуго- родных телефонных разговоров, тыс.	10244	12353	12388	13401	14672	17852

ОБЪЕМ УСЛУГ МЕЖДУНАРОДНОЙ СВЯЗИ
(на конец года)

	1990	1995	1996	1997	1998	1999
Обработано международ- ных телеграмм,тыс.	22.0	2.2	1.8	2.7	1.8	...
Число международных те- лефонных разговоров, тыс.	31.0	45.5	73.3	109.9	162.6	141.1
Отправлено международной почтовой корреспонденции :						
письменной корреспон- денции, т	...	7.2	9.1	10.0	9.3	12.0
в том числе авиацион- ным транспортом	...	0.1	0.2	0.2	0.2	0.2
посылок, шт.	...	358	251	319	211	266
в том числе авиацион- ным транспортом	...	1	-	2	-	-

ДОХОДЫ ОТ ОСНОВНОЙ ДЕЯТЕЛЬНОСТИ ПРЕДПРИЯТИЙ СВЯЗИ
(в фактически действовавших ценах; миллионов рублей ;с1998г. –тысяч рублей)

	1990	1995	1996	1997	1998	1999
Связь – всего	39.1	115533.0	184110.9	218012.5 ¹⁾	233146.8 ¹⁾	296594.1 ¹⁾
в том числе:						
почтовая	15.5	32391.0	39349.0	53303.2	45975.9	64789.9
документальная	3.8	5524.9	7128.3	6872.7	7528.8	12006.3
междугородная						
телефонная	8.9	45116.7	90815.4	101490.1	110804.7	134441.8
городская и						
сельская						
телефонная	6.6	27891.6	39280.5	45083.2	55908.7	71820.2
звуковая проводная	2.5	3078.6	5029.8	7408.1	7974.1	9334.4
радиосвязь, радиове-						
щание, телевидение						
и спутниковая связь	1.3	993.9	1656.5	2505.1	2981.8	2109.4
спецсвязь и фельд-						
связь	0.3
госинспекция электро-						
связи	0.2	536.3	851.4	1116.8	1736.0	1858.0
сухопутная радио-						
связь с подвижны-						
ми объектами	233.3	236.8	234.1

¹⁾ Общий объем услуг связи, оказанных предприятиями связи области (включая предприятия, имеющие лицензии на оказание услуг связи), за 1999г. оценивается в 317.3 млн. руб.

ДОХОДЫ ОТ УСЛУГ СВЯЗИ НАСЕЛЕНИЮ ¹⁾

(в фактически действовавших ценах; миллионов рублей; с 1998г.-тысяч рублей)

	1990	1995	1996	1997	1998	1999
Связь-всего	16.1	35121.2	58071.0	75150.6	91538.2	126452.0
в том числе:						
почтовая	5.9	10031.0	14617.0	20879.8	23097.5	28335.3
документальная	2.0	1656.7	2325.2	2415.7	2771.8	3730.7
междугородная теле- фонная	3.0	14259.1	27814.8	31049.6	33842.0	48888.6
городская и сельская телефонная	3.2	6860.2	9701.6	14996.1	25420.2	37905.5
звуковая проводная	2.0	2307.8	3592.4	5783.9	6388.3	7571.3
госинспекция электро- связи	-	6.4	20.0	25.5	18.4	20.6

¹⁾ В этой и последующих таблицах данные приведены по предприятиям Минсвязи России (включая акционерные общества, образованные в процессе приватизации государственных предприятий электросвязи), Федеральной службы почтовой связи России.

ОХВАТ НАСЕЛЕНИЯ ТЕЛЕВИЗИОННЫМ ВЕЩАНИЕМ

(на конец года; процентов)

	1990	1995	1996	1997	1998	1999
Все население	100	100	100	100	100	100
в том числе						
имеет возможность принимать телеви- зионные програм- мы-всего	96.6	96.9	97.2	97.6	97.6	97.6
из них:						
три и более	-	33.3	40.8	41.0	41.0	41.0
только две	83.7	50.9	43.7	49.2	49.2	49.2
только одну	12.9	12.7	12.7	7.4	7.4	7.4
не имеет возможности принимать телевизион- ные программы	3.4	3.1	2.8	2.4	2.4	2.4
коммерческие прог- раммы	-	32.5	33.3	33.5	33.5	33.5

ОХВАТ НАСЕЛЕНИЯ РАДИОВЕЩАНИЕМ в 1999г.
(на конец года; в процентах от общей численности населения)

	Все население	в том числе сельское
Имеет возможность принимать радиовещательные программы		
государственные программы:		
“Радио России”	92.4	88.1
“Маяк”	92.4	88.1
коммерческие программы	30.1	3.2

СРЕДСТВА СВЯЗИ

ОСНОВНЫЕ ПОКАЗАТЕЛИ РАЗВИТИЯ ПОЧТОВОЙ СВЯЗИ
(на конец года)

	1990	1995	1996	1997	1998	1999
Число почтообработывающих машин, шт.	362	245	305	338	175	173
Число погрузочно-разгрузочных и транспортных средств, шт.	638	717	719	712	696	687
Число почтовых ящиков, шт.	4145	3886	3587	3375	3303	3432
в том числе:						
в городской местности	818	655	620	670	654	636
в сельской местности	3327	3231	2967	2705	2649	2796
Обеспеченность почтовыми ящиками (на 10000 населения), шт.	31.0	28.9	26.7	25.3	24.9	26.1
в том числе:						
в городской местности	10.3	8.1	7.6	8.2	8.0	7.9
в сельской местности	61.2	60.2	55.9	51.7	51.5	55.3
Число почтальонов по доставке почты –						
всего, человек	2630	2273	2226	2164	2089	1925
в том числе:						
в городской местности	737	461	444	434	417	391
в сельской местности	1893	1812	1782	1730	1672	1534

**ОСНОВНЫЕ ПОКАЗАТЕЛИ РАЗВИТИЯ ГОРОДСКОЙ
И СЕЛЬСКОЙ ТЕЛЕФОННОЙ СВЯЗИ ОБЩЕГО ПОЛЬЗОВАНИЯ**
(на конец года)

	1990	1995	1996	1997	1998	1999
Число телефонных станций	547	554	553	553	554	550
в том числе:						
городской сети	52	52	54	55	56	54
сельской сети	495	502	499	498	498	496
Общая емкость телефонных станций, номеров	148014	179644	182164	185094	196217	210070
в том числе:						
городской сети	106614	134346	137016	139896	150969	164872
сельской сети	41400	45298	45148	45198	45248	45198
Число телефонных аппаратов телефонной сети общего пользования или имеющих на нее выход, шт.	158333	176703	180838	185736	187990	194057
из них основные	145792	166093	172021	178689	180145	187663
в том числе:						
городской сети	120638	142168	146796	152042	155162	161196
из них основные	110290	133132	139346	145976	148137	155599
сельской сети	37695	34535	34042	33694	32828	32861
из них основные	35502	32961	32675	32713	32008	32064
Из общего числа телефонных аппаратов телефонной сети общего пользования или имеющих на нее выход: аппараты, подсоединенные к станциям Госкомсвязи России, шт.	140928	159330	163121	166929	172719	179265
в том числе:						
городской сети	103448	124969	129260	133409	140376	146864
сельской сети	37480	34361	33861	33520	32343	32401
Телефонные аппараты, подсоединенные к телефонным станциям других министерств, ведомств и имеющих выход на сеть Госкомсвязи России, шт.	17405	17373	17717	18807	15271	14792

продолжение

	1990	1995	1996	1997	1998	1999
в том числе:						
городской сети	17190	17199	17536	18633	14786	14332
сельской сети	215	174	181	174	485	460
Число домашних телефонных аппаратов сети общего пользования или имеющих на нее выход, шт.	91089	118870	124624	132426	138072	146608
из них основные	90949	118665	124423	132124	137875	145757
в том числе:						
городской сети	74134	97325	101965	108458	113963	121926
из них основные	73994	97155	101802	108283	113835	121161
сельской сети	16955	21545	22659	23968	24109	24682
из них основные	16955	21510	22621	23841	24040	24596
Обеспеченность населения телефонными аппаратами (на 100 человек наличного населения)	11.9	13.1	13.5	13.9	14.2	14.8
в том числе:						
городского	15.2	17.5	18.1	18.7	19.1	19.9
сельского	6.9	6.4	6.4	6.4	6.4	6.5
Обеспеченность населения домашними телефонными аппаратами (на 100 семей постоянного населения), шт.	21.5	27.9	29.3	31.3	32.9	35.2
в том числе:						
городского	30.7	39.5	41.3	43.8	46.0	49.5
сельского	9.4	12.0	12.8	13.7	14.0	14.6
Число таксофонов городской и сельской телефонной сети (включая универсальные междугородно-городские и междугородно-сельские), шт.	1567	1499	1456	1510	1538	1549
в том числе:						
городской сети	1519	1460	1431	1477	1500	1512
сельской сети	48	39	25	33	38	37

окончание

	1990	1995	1996	1997	1998	1999
Удельный вес основных телефонных аппаратов, подсоединенных к станциям Госкомсвязи России, имеющих выход на АМТС, %	32.7	75.4	79.8	82.9	84.5	86.9
в том числе:						
городской сети	44.8	92.0	94.7	96.3	96.4	97.2
сельской сети	-	15.8	23.6	30.2	33.8	40.7

На начало 2000г. очередь на установку домашних телефонов составляла 103.7 тыс. заявлений, из них 7.1 - от инвалидов труда и участников Великой Отечественной войны.

В то же время имеющиеся мощности городских и сельских телефонных станций используются на 87.4 и 70.6% и не задействовано 34.0 тыс. номеров. На селе не имеют телефонной связи 51.7% объектов соцкультбыта.

ОСНОВНЫЕ ПОКАЗАТЕЛИ РАЗВИТИЯ МЕЖДУГОРОДНОЙ ТЕЛЕФОННОЙ СВЯЗИ ОБЩЕГО ПОЛЬЗОВАНИЯ (на конец года)

	1990	1995	1996	1997	1998	1999
Протяженность междугородных телефонных каналов, тыс.км	235.1	294.7	294.0	297.2	297.3	298.1
Удельный вес междугородных телефонных каналов, оборудованных аппаратурой исходящей автоматики и полуавтоматики, %	20.2	32.2	41.6	41.8	40.6	44.7
Емкость автоматических междугородных станций, каналов	599	4110	4110	4110	5966	5966
Число переговорных пунктов междугородной телефонной связи, шт.	735	63	65	65	66	...
Число междугородных таксофонов, шт.	309	119	70	68	93	107

МЕТОДОЛОГИЧЕСКИЕ ПОЯСНЕНИЯ

Средства связи области подразделяются на средства связи общего пользования и ведомственные.

Сеть связи общего пользования - составная часть взаимоувязанной сети связи, открытая для пользования всем физическим и юридическим лицам, в услугах которой этим лицам не может быть отказано.

Ведомственная связь предназначена для внутривидовых и технологических целей.

Электрическая связь - передача и прием знаков, сигналов, письменного текста, изображений и звуков или сообщений любого рода по проводной, радио,- оптической или другим электромагнитным системам.

Почтовая связь - прием, обработка, перевозка и доставка почтовых отправок, а также экспедирование, доставка и распространение периодической печати.

Телефакс - вид документальной связи, предназначенной для факсимильной связи (передачи неподвижных изображений) между оконечными абонентскими устройствами по общегосударственной автоматической коммутируемой телефонной сети.

Телекс - международная абонентская телеграфная сеть.

Сотовая связь - мобильная система радиотелефонной связи. Принцип действия этой системы заключается в том, что принимающие станции с выходом на АТС подобно пчелиным сотам покрывают город (район). По мере перемещения

владельца сотового радиотелефона он автоматически переключается с одной станции на другую.

Передача данных с коммутацией пакетов - вид электросвязи, обеспечивающий передачу сообщений данных по назначению по специальным сетям связи, при которой сообщения передаются, принимаются, коммутируются в виде пакетов данных.

Электронная почта - высокоскоростная передача информации, подготовленной или обрабатываемой на входе средствами вычислительной техники, по каналам электросвязи с промежуточным накоплением в "электронных почтовых ящиках".

Основные телефонные аппараты телефонные аппараты, занимающие самостоятельные номера на городской телефонной станции, в том числе спаренные телефонные аппараты, предназначенные для общего пользования.

Домашние телефонные аппараты - телефонные аппараты, установленные в квартирах (жилых домах), в том числе основные.

Таксофоны универсальные (междугородно-городские, междугородно-сельские) - таксофоны, с которых осуществляются междугородные, и местные телефонные разговоры,

Пейджер - приемник системы персонального радиовызова.

ТОРГОВЛЯ

<i>Основные показатели торговли</i>	278
<i>Розничная торговля и общественное питание</i>	279
<i>Оптовая торговля</i>	286
<i>Методологические пояснения</i>	296

ОСНОВНЫЕ ПОКАЗАТЕЛИ ТОРГОВЛИ
(в фактически действовавших ценах, миллиардов рублей,
с 1998г. - миллионов рублей) ¹⁾

	1990	1995	1996	1997	1998	1999
Оборот розничной торговли	1.9	2864.3	3826.6	4947.6	5967.5	10351.9
в том числе						
Продовольственные товары	0.8	1520.9	1808.9	2045.9	2661.3	4454.9
Непродовольственные товары	1.1	1343.4	2017.7	2901.7	3306.2	5897.0
Оборот розничной торговли торгующих организаций	1.7	2057.9	2432.2	3700.4	4563.5	8272.2
Продажа на рынках	0.2	806.4	1394.4	1247.2	1404.0	2079.7
Оборот розничной торговли в расчете на душу населения – всего, тыс. руб., с 1998 г. – руб.	1.4	2125.0	2845.3	3678.8	4480.5	7832.8
в том числе						
Продовольственные товары	0.6	1128.3	1345.0	1521.3	1998.1	3370.8
Непродовольственные товары	0.8	996.7	1500.3	2157.5	2482.4	4462.0
Оборот общественного питания	0.1	169.3	194.7	232.2	242.7	355.3
Оборот общественного питания в расчете на душу населения – всего, тыс.руб., с 1998г. – руб.	0.1	125.6	144.7	172.7	182.2	268.8

¹⁾ Оборот розничной торговли приведен без организаций ГУТ МО

РОЗНИЧНАЯ ТОРГОВЛЯ И ОБЩЕСТВЕННОЕ ПИТАНИЕ

РАСПРЕДЕЛЕНИЕ ОБОРОТА РОЗНИЧНОЙ ТОРГОВЛИ И ОБОРОТА ОБЩЕСТВЕННОГО ПИТАНИЯ

	Распределение оборота					
	Оборот рознич- ной торговли	по формам собственности		Оборот общест- венного питания	по формам собственности	
		негосу- дарствен- ная	государ- ственная		негосу- дарствен- ная	государ- ственная
Миллиардов рублей, с 1998г.- миллионов рублей						
1990	1.9	0.9 ¹⁾	1.0	0.1	-	0.1
1995	2864.3	2517.7	346.6	169.3	126.6	42.7
1996	3826.6	3432.5	394.1	194.7	147.0	47.7
1997	4947.6	4472.6	475.0	232.2	180.4	51.8
1998	5967.5	5569.6	397.9	242.7	191.9	50.8
1999	10351.9	9597.9	754.0	355.3	277.1	78.2
в процентах						
1990	100.0	47.4	52.6	100.0	-	100.0
1995	100.0	87.9	12.1	100.0	74.8	25.2
1996	100.0	89.7	10.3	100.0	75.5	24.5
1997	100.0	90.4	9.6	100.0	77.7	22.3
1998	100.0	93.3	6.7	100.0	79.1	20.9
1999	100.0	92.7	7.3	100.0	78.0	22.0

¹⁾ Покупка товаров у частных лиц по данным бюджетной статистики.

ИНДЕКСЫ ФИЗИЧЕСКОГО ОБЪЕМА

	1995	1996	1997	1998	1999
Оборот розничной торговли					
	в процентах к предыдущему году				
	72.7	91.2	114.9	96.1	88.7
	в процентах к 1990 г.				
	53.3	47.6	54.2	51.8	47.3
Оборот общественного питания					
	в процентах к предыдущему году				
	66.5	76.0	107.8	83.8	70.4
	в процентах к 1990г.				
	30.6	23.3	25.1	21.0	14.8

**СООТНОШЕНИЕ
ПРОДОВОЛЬСТВЕННЫХ И НЕПРОДОВОЛЬСТВЕННЫХ ТОВАРОВ
В ОБОРОТЕ РОЗНИЧНОЙ ТОРГОВЛИ**

	1990	1995	1996	1997	1998	1999
Все товары	100.0	100.0	100.0	100.0	100.0	100.0
в том числе:						
Продовольственные	42.1	53.1	47.3	41.4	44.6	43.0
Непродовольственные	57.9	46.9	52.7	58.6	55.4	57.0

**РАСПРЕДЕЛЕНИЕ ОБОРОТА
РОЗНИЧНОЙ ТОРГОВЛИ И ОБЩЕСТВЕННОГО ПИТАНИЯ
ПО ФОРМАМ СОБСТВЕННОСТИ**
миллиардов рублей, с 1998г. - миллионов рублей
(в фактически действовавших ценах)

	1990	1995	1996	1997	1998	1999
Оборот розничной торговли –						
всего	1.9	2864.3	3826.6	4947.6	5967.5	10351.9
в том числе:						
Государственная	1.0	346.6	394.1	475.0	397.9	754.0
Потребительская кооперация	0.7	194.8	226.0	242.4	220.4	338.5
Частная	0.2	1836.0	2912.0	3878.9	4907.2	8534.1
Прочие формы собственности (общественных организаций, совместных предприятий)	-	486.9	294.5	351.3	442.0	725.3
Оборот общественного питания –						
всего	0.1	169.3	194.7	232.2	242.7	355.3
в том числе						
Государственная	0.1	42.7	47.7	51.8	50.8	78.2
Потребительская кооперация	-	12.0	13.7	1.6	1.5	1.3
Частная	-	83.0	90.2	159.8	165.6	238.8
Прочие формы собственности	-	31.6	43.1	19.0	24.8	37.0

ПРОДАЖА АЛКОГОЛЬНЫХ НАПИТКОВ И ТАБАЧНЫХ ИЗДЕЛИЙ
(тысяч декалитров)

	1990	1995	1996	1997	1998	1999
Водка и ликеро-водочные изделия	1363.8	1193.0	729.1	873.6 ¹⁾	570.0 ¹⁾	619.6 ¹⁾
Вино	304.3	262.0	185.5	306.6 ¹⁾	191.0 ¹⁾	169.7 ¹⁾
Коньяк	22.8	16.0	11.2	5.5 ¹⁾	7.7 ¹⁾	7.8 ¹⁾
Шампанское	38.7	113.0	78.8	109.7 ¹⁾	84.9 ¹⁾	39.1 ¹⁾
Пиво	4232.3	1491.0	3009.2	2994.4 ¹⁾	2985.0 ¹⁾	3862.2 ¹⁾
Алкогольные напитки в абсолютном						
алкоголе – всего	723.6	576.6	417.4	493.3	353.1	389.8
в пересчете на душу населения, л	5.41	4.28	3.10	3.68	2.66	2.95
в натуральном выражении в расчете на душу населения:						
водка и ликеро-водочные изделия	10.20	8.85	5.42	6.52	4.29	4.69
Вино	2.28	1.94	1.38	2.29	1.43	1.28
Коньяк	0.17	0.12	0.08	0.04	0.06	0.06
Шампанское	0.29	0.84	0.59	0.82	0.64	0.30
Пиво	31.65	11.05	22.37	22.35	22.41	29.22
Табачные изделия-всего, млн.руб., с 1998 г.– тыс.руб.	27.5	16371.6	12545.0	38058.0 ²⁾	39891.0	60101.0

¹⁾ Данные Госкомстата России

²⁾ С 1997 г. включен досчет на объем неформальной деятельности и продажа на смешанных и продовольственных рынках

**ПРОДАЖА ОТДЕЛЬНЫХ ТОВАРОВ
НА ВЕЩЕВЫХ, СМЕШАННЫХ И ПРОДОВОЛЬСТВЕННЫХ РЫНКАХ**

	1995		1996		1997	
	Млрд. руб	В % к итогу	Млрд. руб	В % к итогу	Млрд. руб	В % к итогу
Все товары	806.4	100.0	1394.4	100.0	1247.2	100.0
Продовольственные товары	242.4	30.1	400.4	28.7	369.2	29.6
Мясо и птица	115.3	14.3	114.2	8.2	112.3	9.0
Масло животное	33.3	4.1	27.7	2.0	27.3	2.2
Масло растительное	10.8	1.3	7.5	0.5	11.1	0.9
Колбасные изделия	16.6	2.1	19.0	1.4	24.9	2.0
Яйца	3.3	0.4	7.6	0.5	6.2	0.5
Сахар	19.6	2.4	13.2	0.9	13.2	1.1
Кондитерские изделия	9.7	1.2	19.8	1.4	16.8	1.3
Картофель	6.4	0.8	10.2	0.7	5.9	0.5
Овощи	9.1	1.1	12.4	0.9	19.8	1.6
Плоды, ягоды, арбузы и дыни	10.6	1.3	23.0	1.6	22.8	1.8
Непродовольственные товары	564.0	69.9	994.0	71.3	878.0	70.4
Одежда и белье	56.3	7.0	281.0	20.2	381.7	30.6
Трикотажные изделия	56.2	7.0	73.4	5.3	57.1	4.6
Обувь	75.2	9.3	267.7	19.2	164.8	13.2
Электротовары	1.9	0.2	11.7	0.8	3.3	0.3
Телерадиотовары	44.1	5.5	50.6	3.6	32.4	2.6
Парфюмерия	6.5	0.8	23.6	1.7	20.2	1.6
Галантерея	9.7	1.2	20.2	1.4	18.3	1.5
Табачные изделия и махорка	1.2	0.1	22.2	1.6	17.2	1.4

продолжение

	1998		1999	
	Млн. руб	В % к итогу	Млн. руб	В % к итогу
Все товары	1404.0	100.0	2079.7	100.0
Продовольственные товары	428.2	30.5	655.1	31.5
Мясо и птица	132.0	9.4	225.5	10.8
Масло животное	31.6	2.3	47.1	2.3
Масло растительное	15.8	1.1	28.4	1.4
Колбасные изделия	44.0	3.1	58.7	2.8
Яйца	8.6	0.6	19.4	0.9
Сахар	17.3	1.2	36.9	1.8
Кондитерские изделия	26.7	1.9	42.8	2.1
Картофель	7.0	0.5	12.1	0.6
Овощи	22.2	1.6	46.1	2.2
Плоды, ягоды, арбузы и дыни	27.6	2.0	56.9	2.7
Непродовольственные товары	975.8	69.5	1424.6	68.5
Одежда и белье	450.1	33.4	590.1	28.4
Трикотажные изделия	65.1	5.7	82.9	4.0
Обувь	204.8	14.6	267.3	12.9
Электротовары	5.8	1.0	-	-
Телерадиотовары	32.7	2.3	38.4	2.7
Парфюмерия	30.2	2.4	40.2	2.8
Галантерея	17.0	1.9	1	-
Табачные изделия и махорка	11.2	0.8	17.2	0.8

**СТРУКТУРА ИЗДЕРЖЕК ОБРАЩЕНИЯ
ОРГАНИЗАЦИЙ РОЗНИЧНОЙ ТОРГОВЛИ**
(в процентах)

	1995	1996	1997	1998	1999
Издержки обращения	100.0	100.0	100.0	100.0	100.0
в том числе					
Материальные затраты	23.5	22.3	16.3	12.7	11.8
из них:					
на топливо и электро- энергию ¹⁾	5.1	9.7	8.4	7.2	6.7
по транспортировке грузов	5.8	4.2	4.2	2.7	1.7
Затраты на оплату труда	32.1	33.1	37.6	37.9	35.9
Отчисления на социаль- ные нужды	12.3	12.5	14.2	14.2	13.3
Амортизация основных фондов	3.6	6.3	5.5	4.7	3.8
Прочие затраты	28.5	25.8	26.4	30.5	35.2
из них:					
отчисления во внебюджет- ные фонды	1.6	1.2	1.1	0.4	0.5
обязательные страховые платежи	0.3	0.2	0.3	0.3	0.2
арендная плата	2.7	3.3	2.4	3.3	3.4
проценты по кредитам банков	6.5	5.0	1.5	2.5	5.3
оплата услуг сторонних организаций	5.5	5.2	7.1	6.6	5.3

¹⁾ С 1997г. – энергия

**СТРУКТУРА ИЗДЕРЖЕК ОБРАЩЕНИЯ
ОРГАНИЗАЦИЙ ОБЩЕСТВЕННОГО ПИТАНИЯ**

(в процентах)

	1995	1996	1997	1998	1999
Издержки обращения	100.0	100.0	100.0	100.0	100.0
в том числе					
Материальные затраты	25.4	25.3	17.6	13.0	12.0
из них					
на топливо и электроэнергию ¹⁾	9.9	13.4	13.9	10.2	9.0
по транспортировке грузов	2.4	2.2	2.7	1.5	1.8
Затраты на оплату труда	39.3	38.3	43.3	46.4	44.4
Отчисления на социальные нужды	15.1	14.5	16.6	17.5	17.0
Амортизация основных фондов	3.6	5.9	4.3	3.3	2.5
Прочие затраты	16.6	16.0	18.2	19.8	24.1
из них:					
отчисления во внебюджетные фонды	0.8	0.4	-	0.2	0.2
обязательные страховые платежи	-	0.4	-	0.3	0.9
арендная плата	2.4	1.5	0.5	3.4	3.5
проценты по кредитам банков	2.4	1.1	-	0.2	0.2
оплата услуг сторонних организаций	3.6	4.5	4.3	3.5	3.1

**ФИНАНСОВЫЕ ПОКАЗАТЕЛИ ДЕЯТЕЛЬНОСТИ ОРГАНИЗАЦИЙ
РОЗНИЧНОЙ ТОРГОВЛИ И ОБЩЕСТВЕННОГО ПИТАНИЯ**

(без субъектов малого предпринимательства,
миллиардов рублей, с 1998 г. – миллионов рублей)

	1995	1996	1997	1998	1999
Валовой доход	236.6	216.8	281.1	226.4	318.5
в том числе:					
розничная торговля	211.2	192.3	263.3	209.0	296.5
общественное питание	25.4	24.5	17.8	17.4	22.0
Издержки обращения	208.8	225.3	209.4	221.7	310.1
в том числе:					
розничная торговля	183.6	198.4	190.7	203.8	289.7
общественное питание	25.2	26.9	18.7	17.9	20.4
Уровень издержек обращения в процентах к валовому доходу:					
розничная торговля	86.9	103.2	72.4	97.5	97.7
общественное питание	99.2	109.8	105.1	102.9	92.7

¹⁾ С 1997г. – энергия

ОПТОВАЯ ТОРГОВЛЯ

ОБЪЕМ ОБОРОТА ОПТОВОЙ ТОРГОВЛИ

	Миллиардов рублей (с 1998г. – миллионов рублей)			В процентах к предыдущему году	
	1997	1998	1999	1998	1999
Объем оборота оптовой торговли предприятий всех отраслей экономики	8072.3	8850.2	9516.2	97.5	81.8
в том числе:					
организаций оптовой торговли	3766.6	4174.2	6038.7	98.6	85.9

ПОТРЕБИТЕЛЬСКИЕ ТОВАРНЫЕ ЗАПАСЫ В ОПТОВОЙ ТОРГОВЛЕ

(без субъектов малого предпринимательства,
на конец года, миллионов рублей)

	1998	1999
Товарные запасы предприятий всех отраслей экономики	442.3	590.3
в том числе:		
в организациях оптовой торговли	109.1	159.1

ПРОДАЖА ОРГАНИЗАЦИЯМИ ОПТОВОЙ ТОРГОВЛИ
ОТДЕЛЬНЫХ ВИДОВ ПРОДУКЦИИ (ТОВАРОВ) ¹⁾

	1995	1996	1997	1998	1999
Продукция производственно- технического назначения:					
Готовый прокат черных металлов, тыс. т	10.4	5.0	10.8	18.6	15.8
Трубы стальные, т	2068	915	2906	7790	2767
Шины, тыс. шт.	40.5	43.2	44.7	74.0	22.2
Автомобили грузовые, шт.	444	1022	743	270	147
Автомобили легковые, шт.	750	1181	706	430	204
Цемент, тыс.т	2.8	5.3	20.0	10.1	5.3
Бензины автомобильные, тыс.т	78.2	67.6	66.4	79.4	11.9
Топливо дизельное, тыс. т	77.0	70.7	72.4	66.8	42.8
Пиломатериалы, м ³	110	594	1533	516	278

продолжение

	1995	1996	1997	1998	1999
Продовольственные товары:					
Мясо, включая птицу и субпродукты 1 категории, т	-	-	3	91.7	31.4
Консервы мясные, туб	13	10	1031	461	29
Консервы молочные, туб	47	22	578	3031	27
Масло растительное, т	266	78	113	73	0.2
Сахар, т	5907	7233	10229	5395	2777
Кондитерские изделия, т	801	44	45	85	18
Товарная пищевая рыбная продукция, т	2787	2278	1701	1344	654
Мука, т	1837	312	3375	8792	1393
Крупа, т	898	101	461	671	687

¹⁾ Без субъектов малого предпринимательства

**ЗАПАСЫ ПРОДУКЦИИ (ТОВАРОВ)
В ОРГАНИЗАЦИЯХ ОПТОВОЙ ТОРГОВЛИ ¹⁾**
(на конец года)

	1995	1996	1997	1998	1999
Продукция производственно-технического назначения:					
Бензины автомобильные, тыс.т	4.2	1.9	0.1	3.2	0.3
Топливо дизельное, тыс.т	1.9	4.1	0.9	2.9	1.3
Готовый прокат черных металлов, тыс.т	2.2	1.2	1.3	1.5	1.4
Трубы стальные, т	410	890	1186	554	408
Шины, тыс. шт.	1.8	3.2	3.0	10.8	1.2
Автомобили грузовые, шт.	15	164	33	15	9
Автомобили легковые, шт.	3	41	28	-	6
Цемент, тыс.т	5	-	95	70	19
Продовольственные товары:					
Консервы мясные, туб	-	-	5	-	63
Консервы молочные, туб	-	2	24	14	-
Масло растительное, т	-	15	3	-	-
Сахар, т	342	176	103	52	128
Кондитерские изделия, т	1.0	-	-	0.2	1.3
Товарная пищевая рыбная продукция, т	205	237	269	260	76
Мука, т	16	23	30	21	297
Крупа, т	6	3	13	28	324

¹⁾ Без субъектов малого предпринимательства

БИРЖЕВАЯ ДЕЯТЕЛЬНОСТЬ

	1995	1996	1997	1998	1999
Количество брокерских контор, ед.	69	61	61	61	62
Число проведенных торгов, ед.	259	260	164	37	51
Число заключенных сделок– всего, ед.	385	152	107	39	32
в том числе по:					
потребительским товарам	39	7	-	-	-
продукции производственно-технического назначения	346	145	107	39	32
Среднесписочная численность работающих, чел.	12	10	6	4	4
Начислено на оплату труда работникам, млн. руб. ¹⁾	45.0	102.0	100.0	70.0	91.5
Оборот биржи - всего, млн. руб. ¹⁾	6138.1	3071.1	1134.8	360.0	416.6
в том числе по:					
потребительским товарам	2509.1	1801.2	-	-	-
продукции производственно-технического назначения	3629.0	1269.9	1134.8	360.0	416.6
Сумма доходов по процентам от сделок, млн. руб. ¹⁾	77.0	69.0	29.0	11.5	19.0

¹⁾ С 1998г. – тысяч рублей

**ВЫВОЗ ПРОДУКЦИИ
ПРОИЗВОДСТВЕННО-ТЕХНИЧЕСКОГО НАЗНАЧЕНИЯ**

	1995	1996	1997	1998	1999
Руды черных металлов, млн. т	11.2	10.1	9.8	12.4	14.3
Волокна и нити химические, тыс. т	9.9	5.8	2.8	4.5	1.6
Лакокрасочные материалы, тыс. т	4.0	3.6	5.0	5.5	6.3
Спирт этиловый, млн. дкл	2.3	0.8	1.5	1.4	1.4
Пиломатериалы, тыс. м ³	20.5	9.6	9.2	17.5	8.0
Древесноволокнистые плиты, млн.м ² усл.	3.4	3.6	4.1	3.9	5.0
Линолеум, тыс. м ²	912.2	877.4	739.8	1151.7	1133.4
Стеновые материалы, млн.шт.усл.кирп.	170.7	108.3	99.6	105.8	143.0

продолжение

	1995	1996	1997	1998	1999
Щебень и гравий, тыс.м ³	150.4	95.8	156.8	170.6	230.0
Пеньковолокно, тыс. т	0.3	0.2	0.3	0.2	0.2
Кожтовары хромовые, млн.дм ²	22.8	4.9	2.5	7.7	3.5
Пряжа шерстяная, т	650.1	988.4	455.2	236.0	303.2
Пряжа объемная, т	1030.5	955.8	328.0	353.0	984.0
Металлорежущие станки, шт.	-	22	14	40	-
Кузнечно-прессовые машины, шт	40	58	31	25	32
Станки деревообрабаты- вающие, шт.	167	47	54	53	121
Аккумуляторы, аккумуляторные батареи свинцовые автомобильные, тыс.шт.	759.0	669.4	693.3	503.9	772.9
Пленка полимерная, т	1686.9	3127.6	4735.6	5662.5	7074.0

¹⁾ С учетом вывоза предприятиям своей области

ВВОЗ ПРОДУКЦИИ ПРОИЗВОДСТВЕННО-ТЕХНИЧЕСКОГО НАЗНАЧЕНИЯ

	1995	1996	1997	1998
Бензины автомобильные, тыс.т	83.7	58.0	70.6	4.0
Бензины авиационные, тыс.т	0.5	0.2	0.7	0.5
Топливо дизельное, тыс.т	114.4	98.4	86.6	91.1
Топливо для реактивных двига- телей (авиационный керосин), тыс.т	3.4	2.9	5.9	2.7
Топочный мазут, тыс.т	121.5	176.6	152.4	97.1
Масла дизельные, тыс.т	9.6	7.4	4.1	3.3
Нефтебитум, тыс.т	15.0	17.6	7.3	11.7

продолжение

	1995	1996	1997	1998
Уголь, тыс.т	360.0	276.6	177.3	304.8
Кокс металлургический сухой, тыс.т	-	0.2	14.9	3.7
Чугун передельный, тыс.т	-	0.3	0.6	-
Чугун литейный, тыс.т	0.7	1.8	1.9	0.5
Готовый прокат черных металлов, тыс. т				
тыс.т	69.1	48.3	38.0	50.5
Трубы стальные – всего, тыс.т	14.2	11.7	28.4	12.0
Лента стальная холоднокатаная, тыс.т	2.4	2.0	1.2	2.0
Электроды сварочные, тыс.т	0.8	0.5	0.5	0.2
Удобрения минеральные (в пересчете на 100% пит.веществ), тыс.т	23.0	33.2	30.7	14.7
Химические волокна и нити, тыс.т	1.5	0.8	0.7	0.2
Сода каустическая 100% , тыс.т	0.8	0.9	0.8	0.6
Сода кальцинированная 100 %, тыс.т	1.3	1.5	1.4	1.0
Пленка полимерная, т	143.3	194.2	73.0	117.0
Каучуки синтетические, тыс.т	13.8	12.9	13.1	13.4
Лакокрасочные материалы, тыс.т	0.9	0.8	0.8	0.4
Этиловый спирт, тыс.дкл	212.4	55.0	-	1.0
Шины для грузовых автомобилей, тыс.шт.	59.5	40.8	30.1	13.5
Шины для легковых автомобилей, тыс.шт.	17.0	22.2	27.8	22.6

продолжение

	1995	1996	1997	1998
Шины для сельхозмашин, тыс.шт.	5.1	4.5	3.6	1.2
Шины для мотоциклов, мотороллеров и мопедов, тыс.шт.	4.6	2.6	4.7	0.2
Деловая древесина, тыс.м ³	34.6	31.1	17.1	14.7
Пиломатериалы, тыс.м ³	17.4	23.4	20.7	21.2
Древесноволокнистые плиты, тыс.м ² усл.	415.8	98.3	210.6	105.6
Древесностружечные плиты, тыс.м ² усл.	1.9	0.5	0.6	1.0
Фанера клееная, м ³	855.0	383.0	123.0	50.0
Картон – всего, тыс.т	40.9	31.7	41.5	21.8
Бумага – всего, тыс.т	5.3	2.8	4.8	2.4
Белок кормовой микробиологичес- кий, тыс.т	0.7	1.1	1.4	0.7
Цемент, тыс.т	102.4	59.7	73.4	73.8
Материалы мягкие кровельные и изоляция, тыс.м ²	2273.6	1328.9	1352.3	1641.7
Стекло строительное, тыс.м ²	196.2	146.4	109.4	102.2
Плитки керамические глазури- рованные для облицовки, тыс.м ²	237.9	115.3	148.7	88.6

окончание

	1995	1996	1997	1998
Линолеум (рулоны и плитки), тыс.м ²	165.6	8.7	22.9	78.7
Радиаторы и конвекторы отопи- тельные, тыс.квт.ч	19.0	11.2	5.6	20.8
Ванны, тыс.шт	4.1	1.5	2.4	2.2
Листы асбестоцементные (шифер), млн.усл.плит	17.1	7.6	6.3	5.8
Стеновые материалы, млн. шт. усл. кирп.	11.8	4.5	8.6	12.6
Щебень и гравий, тыс.м ³	439.9	352.4	111.2	430.6
Льноволокно, т	400.9	476.8	285.7	26.9
Пеньковолокно, т	650.9	363.1	347.7	192.4
Шерсть мытая в пересчете на чистое волокно, т	142.5	116.9	33.4	2.0
Кожтовары хромовые. млн.дм ²	1.2	1.8	1.2	0.9
Пряжа хлопчатобумажная, т	268.9	81.9	51.9	29.5
Пряжа шерстяная, т	4.6	1.6	-	0.5

*) Из регионов Российской Федерации. Не включена продукция, выработанная предприятиями Курской области и отгруженная своему региону.

ВЫВОЗ И ВВОЗ ОТДЕЛЬНЫХ ПОТРЕБИТЕЛЬСКИХ ТОВАРОВ

	1995	1996	1997	1998	1999
Вывоз					
Мяса и мясопродуктов, тыс. т	12.7	8.7	5.9	7.5	3.4
Яиц и яйцопродуктов, млн. шт	9.6	5.5	5.9	17.2	5.9
Масла животного, тыс. т	2.0	1.5	1.0	1.0	1.1
Сыра, тыс. т	1.3	1.3	1.4	1.7	2.0
Консервов молочных, туб	21297	9563	13938	18731	33472
Муки, тыс. т	...	5.7	12.1	7.3	16.1
Крупы, тыс. т	...	11.1	3.8	2.1	4.2
Макаронных изделий, тыс. т	3.7	2.8	4.9	4.7	7.6
Сахара, тыс. т	26.7	76.8	24.7	9.9	32.3
Кондитерских изделий, тыс. т	9.9	13.5	16.6	16.2	15.0
Товарной пищевой рыбной продукции, т	354.0	-	197.0	215.0	162.0
Водки и ликеро-водочных изделий, тыс. дкл	845.0	213.2	275.3	118.9	156.8
Табачных изделий, млн. шт	1248.0	1122.9	1040.8	871.6	975.7
Трикотажных изделий, тыс. шт	3377	1062	557	782	1332
Кожаной обуви, тыс. пар	699	793	988	607	568
Ввоз					
Мяса и мясопродуктов, тыс. т	1.8	3.2	3.7	6.1	3.2
Молока и молочных продуктов, тыс. т	16.7	29.5	24.0	16.0	10.8
Макаронных изделий, тыс. т	0.4	8.6	0.3	0.3	0.5
Сахара, т	3941	7440	3110	3282	1195
Овощных консервов, туб	706	318	308	415	140
Фруктовых консервов, туб	276	353	763	305	279
Томатной продукции, туб	894	188	142	86	66
Масла растительного, т	525	619	1988	469	623
Товарной пищевой рыбной продукции, т	2056	1757	624	666	374
Рыбных консервов, туб	612	277	298	28	114
Холодильников бытовых, шт	9629	6254	6463	4815	4556
Стиральных машин, шт	4445	1471	2266	3108	2276
Синтетических моющих средств, т	1358	282	250	618	254
Хлопчатобумажных тканей, тыс.м	2352	1599	1001	376	338
Шерстяных тканей и платков, тыс.м	128	93	44	37	23
Шелковых тканей, тыс. м	988	689	1123	913	410
Трикотажных изделий, тыс.шт	280	155	45	10	16
Телевизоров, шт	2039	2035	231	97	220

Вывоз продукции и товаров без учета поставки на собственную территорию.

НАЛИЧИЕ ТОРГОВОЙ СЕТИ (на конец года)

	Количество собственных (без сданных в аренду) и арендованных объектов	
	1998	1999
Общетоварные склады, ед.	384	406
складская площадь, тыс м ²	284.5	275.2
складской объем, тыс. м ³	1212.3	1211.2
Распределительные холодильники , ед.	40	34
Холодильники (холодильное оборудование), ед.	898	1158
Хранилища для картофеля, овощей и фруктов, ед.	34	36
объем единовременного хранения товаров, тыс. т	18.1	12.0
Магазины, ед.	1811	1863
торговая площадь, тыс. м ²	202.9	200.6
Павильоны, ед.	41	33
торговая площадь, тыс. м ²	1.1	0.8
Палатки, киоски, ед.	208	137
Аптеки, ед.	100	103
торговая площадь, тыс. м ²	4.2	6.0
Аптечные киоски, ед.	118	144
Закусочные, ед.	20	23
в них мест	393	451
Рестораны, кафе, бары, ед.	56	57
в них мест	2817	2879
Прочие объекты общественного питания, ед.	187	162
в них мест	17073	16445

¹⁾ По организациям оптовой, розничной торговли, общественного питания (без субъектов малого предпринимательства).

**ФИНАНСОВЫЕ ПОКАЗАТЕЛИ ДЕЯТЕЛЬНОСТИ
ПРЕДПРИЯТИЙ ОПТОВОЙ ТОРГОВЛИ**

(без субъектов малого предпринимательства,
миллиардов рублей, с 1998 г. – миллионов рублей)

	1995	1996	1997	1998	1999
Валовой доход	62.6	139.8	262.3	181.6	290.6
Издержки обращения	46.7	66.4	127.4	110.0	186.6
Уровень издержек обращения в процентах к валовому доходу	74.6	47.5	48.5	60.6	64.2

**СТРУКТУРА ИЗДЕРЖЕК ОБРАЩЕНИЯ
ОРГАНИЗАЦИЙ ОПТОВОЙ ТОРГОВЛИ**

(без субъектов малого предпринимательства,
в процентах)

	1995	1996	1997	1998	1999
Издержки обращения	100.0	100.0	100.0	100.0	100.0
в том числе:					
Материальные затраты	21.6	27.0	22.9	23.0	20.5
из них:					
на топливо и электроэнергию	3.2	9.9	6.0	5.5	3.5
по транспортировке грузов	9.6	11.0	14.6	6.7	7.7
Затраты на оплату труда	24.2	31.0	21.7	24.4	19.0
Отчисления на социальные нужды	9.4	11.7	8.4	9.3	7.2
Амортизация основных фондов	2.8	3.6	6.1	3.9	2.8
Прочие затраты	42.0	26.7	40.9	39.4	50.5
из них:					
отчисления во внебюджетные фонды	2.1	1.1	0.2	0.7	1.4
обязательные страховые платежи	0.4	0.1	-	-	0.2
арендная плата	2.8	1.2	6.2	4.8	2.6
проценты по кредитам банков	8.6	2.7	4.4	7.7	1.8
оплата услуг сторонних организаций	3.8	5.0	6.0	8.2	21.4

МЕТОДОЛОГИЧЕСКИЕ ПОЯСНЕНИЯ

Оборот розничной торговли - стоимость проданных населению за наличный расчет потребительских товаров. В оборот розничной торговли включается, кроме того, стоимость продовольственных товаров, отпущенных из розничной торговой сети с оплатой по безналичному расчету организациям социальной сферы для питания обслуживаемых ими категорий населения.

Данные об обороте розничной торговли включают в себя стоимость товаров, проданных населению организациями, для которых розничная торговля является основными видами деятельности, организациями других отраслей экономики, если они осуществляют продажу населению приобретенных на стороне потребительских товаров или товаров собственного производства через торговые заведения, находящиеся на их балансе, или с оплатой через свою кассу, и стоимость товаров, проданных физическими лицами на вещевых, смешанных и продовольственных рынках.

Оборот розничной торговли в организациях торговли и других отраслей экономики определяется на основе форм федерального государственного статистического наблюдения, на рынках - путем выборочных статистических обследований.

Кроме того, в соответствии с требованиями, системы национальных

счетов оборот розничной торговли торгующих организаций досчитывается на объемы скрытой деятельности.

Динамику оборота розничной торговли и продажи отдельных товаров характеризуют индексы физического объема, которые определяются путем сопоставления величины товарооборота за отчетный и базисный период в сопоставимых ценах.

Оптовая продажа - перепродажа (продажа без видоизменения) любых товаров для профессионального использования (переработки или дальнейшей продажи) юридическим и физическим (без регистрации юридического лица) лицам.

Объем оптовой продажи формируется по данным сплошного статистического наблюдения за крупными и средними организациями, которое проводится с месячной периодичностью, а также ежеквартальных выборочных обследований малых предприятий с распространением данных на генеральную совокупность.

Кроме того, в соответствии с требованиями системы национальных счетов объем оптовой продажи торгующих организаций досчитывается на объемы скрытой деятельности.

услуги

Объем платных
услуг населению 298

Объем бытовых
услуг населению 299

19

ОБЪЕМ ПЛАТНЫХ УСЛУГ НАСЕЛЕНИЮ¹⁾
(в фактически действовавших ценах)

Годы	Млн. руб., с 1998г. – тыс.руб.	В % к предыдущему году
1995	554200	96.3
1996	959764	98.9
1997	1225118	98.7
1998	1215163	98.8
1999	1678349	105.6

¹⁾ В этой и последующих таблицах данные приведены с учетом реализации платных и бытовых услуг во всех каналах.

СТРУКТУРА ОБЪЕМА ПЛАТНЫХ УСЛУГ НАСЕЛЕНИЮ
(в процентах)

	1995	1996	1997	1998	1999
Все оказанные услуги	100	100	100	100	100
в том числе:					
бытовые	29.4	30.7	30.0	16.5	16.1
пассажирского транспорта	26.5	21.0	17.8	17.4	14.6
связи	7.9	8.0	8.9	9.9	10.4
жилищно-коммунальные	17.7	19.1	22.4	23.9	22.6
культуры	0.6	0.6	0.5	0.6	0.6
туристские и экскурсионные	0.4	1.1	0.4	6.2	0.6
физической культуры					
и спорта	0.1	0.3	0.1	0.1	0.3
медицинские	3.1	3.5	3.7	3.6	4.6
санаторно- оздоровительные	3.0	3.1	3.4	3.4	2.8
правового характера	8.5	9.1	7.3	6.9	11.9
системы образования	2.3	2.8	4.1	5.5	9.9
другие	0.5	0.7	1.4	6.0	5.6

Структура объема платных услуг населению
в 1999 г.

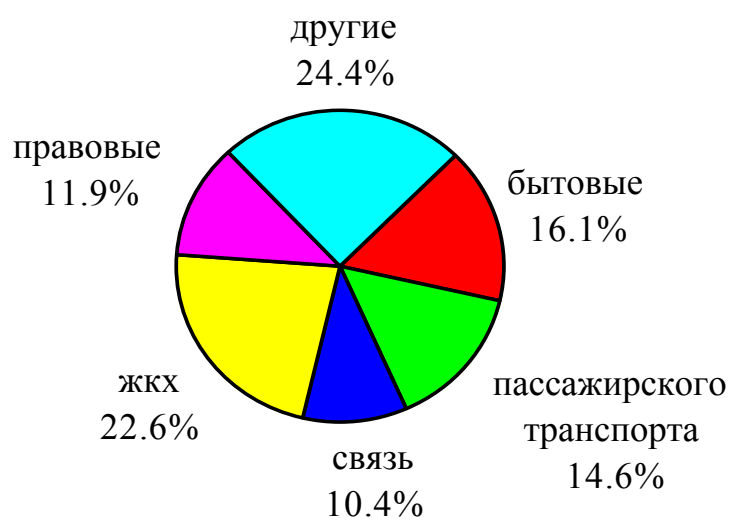

ОБЪЕМ БЫТОВЫХ УСЛУГ НАСЕЛЕНИЮ

Годы	Млн.руб., с 1998г.-тыс.руб.	В % к предыдущему году
1995	163092	196.7
1996	294755	113.9
1997	367660	106.9
1998	199844	98.4
1999	269720	92.8

ОБЪЕМ БЫТОВЫХ УСЛУГ НАСЕЛЕНИЮ ПО ВИДАМ

	1995		1996	
	млн.руб.	в % к итогу	млн. руб.	в % к итогу
Объем бытовых услуг	163092	100.0	294755	100.0
в том числе:				
ремонт и пошив обуви	3960	2.4	4937	1.7
ремонт и пошив одежды, вязка трикотажных изделий	9538	5.8	14020	4.7
ремонт бытовой радио- электронной аппаратуры, бытовых машин и приборов, ремонт и изготовление металлоизделий	8974	5.5	15237	5.2
ремонт и техническое обслуживание автомо- транспортных средств	6948	4.3	11593	3.9
ремонт и изготовление мебели	2504	1.5	4793	1.6
химическая чистка и крашение	371	0.2	574	0.2
услуги прачечных	1628	1.0	2137	0.7
ремонт и строительство жилья и других построек	89077	54.6	164420	55.8

продолжение

	1995		1996	
	млн. руб.	в %к итогу	млн. руб.	в %к итогу
услуги фотографий	1695	1.0	2529	0.8
услуги бань и душевых	631	0.4	1122	0.4
услуги парикмахерских	4978	3.1	6988	2.4
услуги предприятий по прокату	1553	1.0	1158	0.4
транспортно-экспедиторские услуги	15020	9.2	33897	11.5
ритуальные услуги	5992	3.7	12323	4.2
прочие виды услуг	10223	6.3	19027	6.5

продолжение

	1997		1998		1999	
	млн. руб.	в %к итогу	тыс. руб.	в %к	тыс. руб.	в % к итогу
Объем бытовых услуг	367660	100.0	199844	100.0	269720	100
в том числе:						
ремонт и пошив обуви	5471	1.5	4341	2.1	9558	3.5
ремонт и пошив одежды, вязка трикотажных изделий	10649	2.9	6923	3.5	10997	4.1
ремонт бытовой радио- электронной аппаратуры, бытовых машин и приборов, ремонт и изготовление металлоизделий	27014	7.3	10204	5.1	18158	6.7

окончание

	1997		1998		1999	
	млн. руб.	в %к итогу	тыс. руб.	в %к итогу	тыс. руб.	в %к итогу
ремонт и техническое обслуживание автомо- транспортных средств	12271	3.3	7110	3.5	16094	6.0
ремонт и изготовление мебели	5688	1.5	3795	1.9	6812	2.5
химическая чистка и крашение	1652	0.5	721	0.4	862	0.3
услуги прачечных ремонт и строительство жилья и других построек	4323	1.2	872	0.4	1170	0.4
	185910	50.6	78654	39.4	96044	35.6
услуги фотографий	2087	0.6	5366	2.7	7389	2.7
услуги бань и душевых	1348	0.4	1336	0.7	1877	0.7
услуги парикмахерских	9141	2.5	5972	3.0	9839	3.7
услуги предприятий по прокату	1263	0.3	1709	0.9	150	0.1
транспортно-экспедитор- ские услуги	54344	14.8	34720	17.4	36282	13.5
ритуальные услуги	15895	4.3	16074	8.0	18946	7.0
прочие виды услуг	30604	8.3	22047	11.0	35542	13.2

наука

Объем научно-
технических работ 304

Численность и выпуск
аспирантов 306

20

Раздел содержит данные, характеризующие состояние и развитие основных составляющих научного потенциала области, а также результаты научных разработок.

ОБЪЕМ НАУЧНО - ТЕХНИЧЕСКИХ РАБОТ

(в фактически действовавших ценах, миллионов рублей, с 1998 г. – тысяч рублей)

	1995	1996	1997	1998	1999
Всего					
Объем научно-технических работ	20331.6	36591.6	43615.8	52756.1	98224.8
из них:					
исследования и разработки	19438.2	35732.1	41509.4	52206.4	95506.5
научно-технические услуги	893.4	859.5	2106.4	549.7	2718.3
в том числе выполнено собственными силами					
Объем научно-технических работ	18636.6	33598.6	35895.8	47522.6	86081.6
из них:					
исследования и разработки	17899.2	33135.1	34225.5	46972.9	83814.9
научно-технические услуги	737.4	463.5	1670.3	549.7	2266.7

**ЧИСЛО ОРГАНИЗАЦИЙ,
ВЫПОЛНЯВШИХ ИССЛЕДОВАНИЯ И РАЗРАБОТКИ**

	1990	1995	1996	1997	1998	1999
Научные организации	38	30	27	25	24	22
в том числе:						
научно-исследовательские	4	4	4	6	15	9
конструкторские	7	8	5	3	-	1
проектные и проектно-изыскательские	7	2	2	2	1	2
высшие учебные заведения	4	4	4	4	4	4
научно-технические подразделения на промышленных предприятиях	11	7	7	5	3	5
прочие организации	5	5	5	5	1	1

**ЧИСЛЕННОСТЬ РАБОТНИКОВ ОРГАНИЗАЦИЙ,
ВЫПОЛНЯВШИХ НАУЧНЫЕ ИССЛЕДОВАНИЯ И РАЗРАБОТКИ
(человек)**

Годы	Работники основной деятельности	в том числе:		
		специалисты, выполнявшие научные исследования и разработки ¹⁾	вспомогательный персонал	прочие
1995	2607	1644	628	335
1996	2253	1433	568	252
1997	2038	1271	534	233
1998	2213	1223	561	429
1999	2141	1226	522	393

¹⁾ Без учета научно-педагогических работников вузов, выполнявших наряду с педагогической деятельностью научно-технические работы.

ЧИСЛЕННОСТЬ И ВЫПУСК АСПИРАНТОВ
(человек)

	1990	1995	1996	1997	1998	1999
Всего аспирантов	140	331	385	494	583	625
в том числе обучавшихся:						
с отрывом от производства	99	154	196	280	349	414
без отрыва от производства	41	177	189	214	234	211
В научных учреждениях (без вузов)	18	8	6	12	20	19
в том числе обучавшихся:						
с отрывом от производства	11	2	2	10	15	15
без отрыва от производства	7	6	4	2	5	4
В высших учебных заведениях	122	323	379	482	563	606
в том числе обучавшихся:						
с отрывом от производства	88	152	194	270	334	399
без отрыва от производства	34	171	185	212	229	207
Всего выпущено аспирантов	29	56	76	68	89	135
Научными учреждениями (без вузов)	1	2	1	3	2	4
в том числе обучавшихся:						
с отрывом от производства	1	2	-	-	2	3
без отрыва от производства	-	-	1	3	-	1
Высшими учебными заведениями:	28	54	75	65	87	131
в том числе обучавшихся:						
с отрывом от производства	22	27	44	35	53	74
без отрыва от производства	6	27	31	30	34	57

ЧИСЛЕННОСТЬ И ВЫПУСК АСПИРАНТОВ ПО ОТРАСЛЯМ НАУК

(человек)

	1990	1995	1996	1997	1998	1999
Численность аспирантов						
Всего	140	331	385	494	583	625
в том числе						
по отраслям наук						
физико-математических	8	16	14	20	29	30
химических	2	8	10	12	17	17
биологических	10	24	24	36	40	41
технических	17	87	107	140	133	127
сельскохозяйственных	18	21	31	37	47	42
исторических	8	24	23	28	35	38
экономических	1	18	33	54	64	74
философских	-	8	10	14	14	12
филологических	7	17	18	21	27	32
географических	2	10	13	11	10	13
юридических	-	5	12	10	12	16
педагогических	2	18	22	42	74	95
медицинских	41	46	47	47	52	54
фармацевтических	18	17	10	9	9	9
ветеринарных	-	3	2	4	6	6
психологических	6	3	3	3	5	6
социологических	-	6	6	6	9	13

продолжение

	1990	1995	1996	1997	1998	1999
Выпуск аспирантов						
Всего	29	56	76	68	89	135
из них по отраслям наук						
физико-математических	1	6	4	2	2	7
химических	2	4	1	3	2	2
биологических	3	6	7	4	10	8
технических	-	8	13	12	34	35
сельскохозяйственных	1	5	3	12	4	13
исторических	-	1	6	6	6	11
экономических	1	2	3	2	6	17
философских	-	-	1	-	1	6
филологических	1	4	7	2	1	6
географических	-	-	-	4	4	3
юридических	-	-	-	1	1	1
педагогических	-	3	3	3	1	9
медицинских	15	10	13	10	13	13
фармацевтических	4	4	9	4	3	3
ветеринарных	-	-	2	1	-	-
психологических	1	3	1	1	-	-
социологических	-	-	3	1	1	1

финансы

*Задолженность предприятий
и организаций* 310

*Удельный вес убыточных
предприятий и организаций* 318

*Основные показатели
деятельности
коммерческих банков^{*)}* 319

*Отдельные показатели
деятельности
страховых организаций* 319

*Методологические
пояснения* 322

Раздел представляет статистику государственных финансов, денежно-кредитной системы, данные о деятельности страховых организаций, платежно-расчетных отношениях предприятий (организаций).

**ЗАДОЛЖЕННОСТЬ ПРЕДПРИЯТИЙ И ОРГАНИЗАЦИЙ
ОТРАСЛЕЙ ЭКОНОМИКИ**
(на конец года, миллиардов рублей, с 1998г. – миллионов рублей)

	1998	1999
Суммарная задолженность по обязательствам	19060.9	23912.1
в том числе просроченная	11787.5	14230.3
Из суммарной задолженности		
кредиторская задолженность	17623.9	22148.3
в том числе просроченная	11269.9	13785.2
задолженность по кредитам		
банков и займам	1437.0	1763.8
в том числе просроченная	517.6	445.1
Дебиторская задолженность	10887.9	11949.2
в том числе просроченная	5807.3	6713.0

**СТРУКТУРА СУММАРНОЙ ЗАДОЛЖЕННОСТИ ПО ОБЯЗАТЕЛЬСТВАМ
ПРЕДПРИЯТИЙ И ОРГАНИЗАЦИЙ ОТРАСЛЕЙ ЭКОНОМИКИ в 1999г.**
(на конец года, в процентах)

	Всего	в том числе			
		промыш- ленность	сельское хозяйство	строитель- ство	транс- порт
Суммарная задолжен- ность по обязательствам	100	100	100	100	100
в том числе :					
кредиторская	92.6	92.7	91.8	98.9	97.9
задолженность по					
кредитам и займам	7.4	7.3	8.2	1.1	2.1
Просроченная суммарная					
задолженность по					
обязательствам	100	100	100	100	100
в том числе :					
кредиторская	96.9	97.4	93.8	99.8	98.7
задолженность по					
кредитам и займам	3.1	2.6	6.2	0.2	1.3

продолжение

	в том числе				
	связь	торговля и общественное питание	и материально-техническое снабжение и сбыт	жилищно-коммунальное хозяйство	прочие виды деятельности
Суммарная задолженность по обязательствам	100	100	100	100	100
в том числе :					
кредиторская задолженность по кредитам и займам	72.6	83.9	92.3	99.9	83.9
Просроченная суммарная задолженность по обязательствам	27.4	16.1	7.7	0.1	16.1
в том числе :					
кредиторская задолженность по кредитам и займам	100	100	100	100	100
в том числе :					
кредиторская задолженность по кредитам и займам	99.0	98.5	98.3	100.0	94.2
кредиторская задолженность по кредитам и займам	1.0	1.5	1.7	-	5.8

РАСПРЕДЕЛЕНИЕ КРЕДИТОРСКОЙ И ДЕБИТОРСКОЙ ЗАДОЛЖЕННОСТИ ПРЕДПРИЯТИЙ И ОРГАНИЗАЦИЙ ОТРАСЛЕЙ ЭКОНОМИКИ в 1999г.

(на конец года , в процентах)

	Всего	в том числе			
		промышленность	сельское хозяйство	строительство	транспорт
Кредиторская задолженность	100	58.4	17.4	8.3	1.6
в том числе просроченная	100	58.7	23.1	10.0	1.4
из нее свыше 3-х месяцев	100	56.9	25.4	9.5	1.4
Дебиторская задолженность	100	63.6	3.7	10.8	1.2
в том числе просроченная	100	67.2	4.0	13.0	1.4
из нее свыше 3-х месяцев	100	64.5	4.6	12.8	1.0

продолжение

	в том числе				
	связь	торговля и общественное питание	и материально-техническое снабжение и сбыт	жилищно-коммунальное хозяйство	прочие виды деятельности
Кредиторская задолженность	0.5	5.7	0.7	5.8	1.6
в том числе просроченная	0.1	1.8	0.5	3.6	0.8
из нее свыше 3-х месяцев	0.0	1.9	0.5	3.5	0.9
Дебиторская задолженность	0.6	7.4	0.8	9.4	2.5
в том числе просроченная	0.6	2.9	0.5	8.6	1.8
из нее свыше 3-х месяцев	0.6	3.2	0.7	10.5	2.1

**ПРОСРОЧЕННАЯ КРЕДИТОРСКАЯ ЗАДОЛЖЕННОСТЬ
ПО ОТРАСЛЯМ ЭКОНОМИКИ в 1999г.**

(на конец года , миллионов рублей)

	Просро- ченная креди- торская задол- женность	в том числе			Из общей просрочен- ной задол- женности длитель- ностью свыше 3-х месяцев
		постав- щикам	в бюд- жет	по плате- жам в госу- дарствен- ные вне- бюджетные фонды	
Промышленность	8087.0	3427.9	2386.0	1488.6	6566.9
в процентах к итогу	100	42.4	29.5	18.4	81.2
Сельское хозяйство	3179.4	1141.0	386.6	1419.7	2928.8
в процентах к итогу	100	35.9	12.2	44.7	92.1
Строительство	1378.8	424.7	491.4	376.9	1095.3
в процентах к итогу	100	30.8	35.6	27.3	79.4
Транспорт	190.8	35.5	68.7	73.6	155.3
в процентах к итогу	100	18.6	36.0	38.6	81.4
Связь	9.9	2.9	1.3	2.4	5.1
в процентах к итогу	100	29.3	13.1	24.2	51.5
Торговля и общественное питание	256.3	200.6	19.2	11.3	221.9
в процентах к итогу	100	78.3	7.5	4.4	86.6
Оптовая торговля про- дукцией производст- венно-технического назначения	64.5	38.3	11.0	6.5	62.7
в процентах к итогу	100	59.4	17.1	10.1	97.2
Жилищно-коммуналь- ное хозяйство	496.7	251.9	105.8	113.4	401.5
в процентах к итогу	100	50.7	21.3	22.8	80.8
Прочие виды деятельности	121.8	65.5	19.4	28.6	107.3
в процентах к итогу	100	53.8	15.9	23.5	88.1

**ПРОСРОЧЕННАЯ ДЕБИТОРСКАЯ ЗАДОЛЖЕННОСТЬ
ПО ОТРАСЛЯМ ЭКОНОМИКИ в 1999г.**
(на конец года , миллионов рублей)

	Просро- ченная дебитор- ская за- должен- ность	покупа- телей	в том числе		Из общей просро- ченной за- должен- ности дли- тельнос- тью свыше 3-х меся- цев
			по по- лучен- ным вексе- лям	из нее государ- ственных заказчиков по оплате за поставлен- ную про- дукцию	
Промышленность	4507.9	3340.3	7.9	32.7	3366.4
в процентах к итогу	100	74.1	0.2	0.7	74.7
Сельское хозяйство	267.1	215.9	...	0.6	238.3
в процентах к итогу	100	80.8	...	0.2	89.2
Строительство	874.1	824.9	96.0	...	670.4
в процентах к итогу	100	94.4	11.0	...	76.7
Транспорт	94.6	91.9	54.8
в процентах к итогу	100	97.1	57.9
Связь	43.4	42.8	33.7
в процентах к итогу	100	98.6	77.6
Торговля и обществен- ное питание	195.1	158.2	1.6	...	168.9
в процентах к итогу	100	81.1	0.8	...	86.6
Оптовая торговля про- дукцией производст- венно-технического назначения	35.2	28.8	35.2
в процентах к итогу	100	81.8	100.0
Жилищно-коммунальное хозяйство	575.8	518.2	7.9	0.3	546.0
в процентах к итогу	100	90.0	1.4	0.1	94.8
Прочие виды деятельности	119.8	112.5	...	0.1	110.1
в процентах к итогу	100	93.9	...	0.1	91.9

**ПРЕВЫШЕНИЕ КРЕДИТОРСКОЙ ЗАДОЛЖЕННОСТИ
НАД ДЕБИТОРСКОЙ ПРЕДПРИЯТИЙ И ОРГАНИЗАЦИЙ
ОТРАСЛЕЙ ЭКОНОМИКИ в 1999г.**
(на конец года , миллионов рублей)

	Дебитор- ская задол- женность	Кредитор- ская задол- женность	Превышение кредитор- ской задолженности над дебиторской	
			Всего	в процентах к дебитор- ской задол- женности
Промышленность	7595.8	12925.9	5330.1	70.2
Сельское хозяйство	448.6	3859.4	3410.8	в 7.6р.
Строительство	1286.8	1828.1	541.3	42.1
Транспорт	137.6	363.0	225.4	163.9
Связь	76.9	118.5	41.6	54.1
Торговля и общест- венное питание	889.5	1271.3	381.8	42.9
Оптовая торговля продукцией мате- риально-техничес- кого назначения	98.0	153.1	55.1	56.2
Жилищно-комму- нальное хозяйство	1119.1	1272.8	153.7	13.7
Прочие виды деятельности	296.9	356.2	59.3	20.0

**ЗАДОЛЖЕННОСТЬ ПОКУПАТЕЛЕЙ И ПОСТАВЩИКАМ
В ОТРАСЛЯХ ЭКОНОМИКИ в 1999г.**
(на конец года , миллионов рублей)

	Задол- жен- ность поку- пате- лей	в том числе		Задол- жен- ность пос- тав- щикам	в том числе	
		просроченная всего	в про- центах от об- щей за- должен- ности		просроченная всего	в про- центах от об- щей за- должен- ности
Всего	9378.8	5333.5	56.9	10638.8	5588.3	52.5
Промышленность	5562.9	3340.3	60.0	6143.4	3427.9	55.8
в том числе :						
электроэнергетика	2942.7	1793.9	61.0	3528.5	1849.6	52.4
черная металлургия	777.0	491.0	63.2	345.1	167.9	48.7
химическая и нефтехимическая	206.0	108.4	52.6	427.3	236.0	55.2
машиностроение и металлообработка	663.6	390.1	58.8	393.8	214.8	54.6
лесная , деревообра- батывающая и цел- люлозно- бумажная промышленность	45.6	1.4	3.1	48.5	2.8	5.8
строительных мате- риалов	84.2	61.4	72.9	80.8	53.4	66.1

продолжение

	Задол- жен- ность поку- пате- лей	в том числе		Задол- жен- ность постав- щикам	в том числе	
		просроченная всего	в про- центах от об- щей за- должен- ности		просроченная всего	в про- центах от об- щей за- должен- ности
легкая	71.9	42.3	58.8	165.2	82.2	49.8
пищевая	323.5	142.3	44.0	930.0	642.1	69.0
мукомольно-крупя- ная и комбикормовая	46.3	17.0	36.7	32.8	16.0	48.8
медицинская	308.0	218.3	70.9	146.7	131.5	89.6
полиграфическая	16.0	5.8	35.9	19.9	7.6	38.3
Сельское хозяйство	340.5	215.9	63.4	1520.9	1141.0	75.0
Строительство	1194.9	824.9	69.0	641.6	424.7	66.2
Транспорт	129.3	91.9	71.1	118.5	35.5	30.0
Связь	69.8	42.8	61.3	75.2	2.9	3.8
Торговля и общест- венное питание	742.6	158.2	21.3	1101.4	200.6	18.2
Оптовая торговля про- дукцией производст- венно-технического назначения	71.3	28.8	40.4	86.7	38.3	44.2
Жилищно-коммуналь- ное хозяйство	992.5	518.2	52.2	716.0	251.9	35.2
Прочие виды деятельности	275.0	112.5	40.9	235.1	65.5	27.9

**РАСПРЕДЕЛЕНИЕ ПРОСРОЧЕННОЙ ЗАДОЛЖЕННОСТИ
В ОТРАСЛЯХ ЭКОНОМИКИ
на 1 января 2000г.**

	Число предприятий, организаций, имевших просроченную задолженность		Удельный вес предприятий, имевших просроченную задолженность, в процентах	
	покупателей	поставщикам	покупателей	поставщикам
Всего	1207	1175	77.2	75.1
Промышленность	235	215	81.9	74.9
в том числе :				
электроэнергетика	16	17	84.2	89.5
черная металлургия	2	2	100.0	100.0
химическая и нефте-химическая	5	5	71.4	71.4
машиностроение и металлообработка	66	58	86.8	76.3
лесная, деревообрабатывающая и целлюлозно-бумажная	7	6	87.5	75.0
производство строительных материалов	14	14	87.5	87.5
легкая	31	31	75.6	75.6
пищевая	78	67	83.0	71.3
мукомольно-крупяная и комбикормовая	4	5	57.1	71.4
медицинская	2	2	66.7	66.7
полиграфическая	4	2	66.7	33.3
Сельское хозяйство	572	598	90.2	94.3
Строительство	162	152	90.0	84.4
Транспорт	43	35	71.7	58.3
Связь	3	3	60.0	60.0
Торговля и общепит	66	58	33.5	29.4
Оптовая торговля продукцией производственно-технического назначения	17	18	68.0	72.0
Жилищно-коммунальное хозяйство	58	54	85.3	79.4
Прочие виды деятельности	51	42	47.2	38.9

**УДЕЛЬНЫЙ ВЕС УБЫТОЧНЫХ ПРЕДПРИЯТИЙ И ОРГАНИЗАЦИЙ
ПО ОСНОВНЫМ ОТРАСЛЯМ ЭКОНОМИКИ**
(в процентах от общего числа предприятий)

	1995	1996	1997	1998	1999
Всего	38.8	57.9	68.0	63.1	50.8
Промышленность	26.7	50.7	52.1	52.0	46.7
в том числе :					
электроэнергетика	10.0	28.6	47.8	28.6	26.3
черная металлургия	-	50.0	-	-	-
химическая и нефтехимическая	16.7	28.6	44.4	50.0	28.6
машиностроение и металлообработка	22.7	58.8	50.6	51.3	43.4
лесная , деревообрабатывающая и целлюлозно-бумажная	-	28.6	42.9	37.5	50.0
промышленность строительных материалов	45.0	57.9	52.6	62.5	62.5
легкая	54.5	74.5	73.0	69.0	65.9
пищевая	27.5	51.0	57.7	55.8	51.1
Сельское хозяйство	61.4	83.0	84.2	90.1	64.4
Строительство	24.2	39.8	43.0	48.6	38.9
Транспорт	31.8	63.8	57.8	57.1	58.3

**ОСНОВНЫЕ ПОКАЗАТЕЛИ
ДЕЯТЕЛЬНОСТИ КОММЕРЧЕСКИХ БАНКОВ^{*)}**
(на конец года)

	1995	1996	1997	1998	1999
Число самостоятельных коммерческих банков	5	2	3	1	1
Число их филиалов	16	12	1	-	-
Число филиалов банков, расположенных на территории области	76	69	60	31	30
Кредиты, предоставленные коммерческими банками предприятиям, организациям и населению , млрд.руб., с1998г. – млн.руб.	352.6	408.4	769.5	505.1	734.5
Кредиты , предоставленные другим банкам, млрд.руб., с1998г. – млн.руб.	13.2	6.2	17.5	1.4	26.9

^{*)} По данным Главного управления Центрального банка РФ по Курской области

**ОТДЕЛЬНЫЕ ПОКАЗАТЕЛИ
ДЕЯТЕЛЬНОСТИ СТРАХОВЫХ ОРГАНИЗАЦИЙ**

	1998			1999		
	Все страховые организации	в том числе:		Все страховые организации	в том числе:	
		государственные	не государственные		государственные	не государственные
Число учтенных страховых организаций	10	1	9	9	1	8

продолжение

	1998			1999		
	Все страхо- вые ор- гани- зации	в том числе		Все страхо- вые ор- гани- зации	в том числе	
		госу- дарст- венные	не госу- дарст- венные		госу- дарст- венные	не госу- дарст- венные
Число филиалов (на конец года)	43	34	9	43	34	9
Страховые взносы , млн.руб.	31.5	22.1	9.4	36.6	22.3	14.3
в том числе по стра- хованию населения	24.4	18.9	5.5	25.4	18.2	7.2
из них по догово- рам ,заключенным за счет средств граждан	20.5	18.4	2.1	18.3	17.5	0.8
Страховые выплаты , млн.руб.	7.7	4.5	3.2	7.6	3.5	4.1
в том числе по стра- хованию населения	6.9	4.2	2.7	7.1	3.3	3.8
из них по догово- рам, заключенным за счет средств граждан	4.8	4.1	0.7	3.6	3.0	0.6
Число заключенных договоров доброволь- ного страхования, тыс.	118.9	115.0	3.9	204.9	197.4	7.5
Страховая сумма по договорам доброволь- ного страхования , млн.руб.	1734.7	977.3	757.4	3501.8	2261.4	1240.4

**СТРУКТУРА СТРАХОВЫХ ВЗНОСОВ И ВЫПЛАТ
ПО ВИДАМ СТРАХОВАНИЯ**
(в процентах)

	Страховые взносы				Страховые выплаты			
	1996	1997	1998	1999	1996	1997	1998	1999
Всего	100	100	100	100	100	100	100	100
Добровольное страхование -								
всего	82.7	65.6	63.5	99.8	95.7	85.3	74.9	99.1
в том числе :								
личное страхование	55.2	21.3	14.9	24.3	83.8	53.8	37.6	65.4
из него страхование :								
жизни	48.3	11.6	1.8	3.0	80.4	41.0	10.6	15.5
от несчастных случаев и								
болезней	1.4	3.1	3.8	4.0	0.4	2.1	4.3	4.5
медицинское	5.5	6.6	9.2	17.3	3.0	10.7	22.7	45.4
имущественное страхование	27.4	44.1	48.2	74.6	11.9	31.5	37.1	33.7
из него страхование :								
имущества граждан	8.4	17.6	26.3	45.0	3.6	13.6	26.7	27.0
в том числе :								
транспорта	1.2	2.6	3.1	2.5	0.8	2.4	8.1	4.2
имущества субъектов								
хозяйствования	19.0	26.5	21.9	29.6	8.3	17.9	10.4	6.7
в том числе :								
транспорта	1.3	4.1	5.2	4.8	0.3	0.7	2.8	3.2
грузов	0.5	0.2	0.2	0.0	0.1	0.1	-	-
страхование ответственности	0.1	0.2	0.4	0.9	-	-	0.2	-
Обязательное страхование –								
всего	17.3	34.4	36.5	0.2	4.3	14.7	25.1	0.9

МЕТОДОЛОГИЧЕСКИЕ ПОЯСНЕНИЯ

Суммарная задолженность по обязательствам предприятий и организаций включает кредиторскую задолженность, задолженность по кредитам банков и займам.

Просроченная задолженность - задолженность, не погашенная в сроки, установленные договором .

Дебиторская задолженность включает задолженность по расчетам с покупателями и заказчиками за товары, работы и услуги , в том числе задолженность, обеспеченную векселями полученными; задолженность по расчетам с дочерними и независимыми обществами; сумму уплаченных другим организациям авансов по предстоящим расчетам в соответствии с заключенными договорами; задолженность по расчетам с прочими дебиторами, включающую в себя задолженность финансовых и налоговых органов (в том числе по переплате по налогам, сборам и прочим платежам в бюджет); задолженность работников организации по предоставленным им ссудам и займам за счет средств этой организации или банковского кредита; задолженность подотчетных лиц; поставщиков по недостачам товарно-материальных ценностей, обнаруженным при

приемке; задолженность государственных заказчиков по оплате за поставленные товары, работы и услуги для государственных нужд и по федеральным программам, а также штрафы, пени и неустойки.

Кредиторская задолженность включает задолженность по расчетам с поставщиками и подрядчиками за поступившие материальные ценности, в том числе задолженность, обеспеченную выданными векселями, задолженность по расчетам с дочерними предприятиями, с рабочими и служащими по оплате труда, с бюджетом и внебюджетными фондами, включая сумму полученных авансов по предстоящим платежам .

Кредитные вложения в экономику - экономические отношения, в процессе которых банки предоставляют заемщикам денежные средства с условием их возврата для использования в сфере производства и обращения на формирование и увеличение капитала, как оборотного, так и основного.

ИНВЕСТИЦИИ

<i>Основные показатели инвестиционной и строительной деятельности</i>	<i>324</i>
<i>Иностранные инвестиции</i>	<i>327</i>
<i>Методологические пояснения</i>	<i>328</i>

ОСНОВНЫЕ ПОКАЗАТЕЛИ ИНВЕСТИЦИОННОЙ И СТРОИТЕЛЬНОЙ ДЕЯТЕЛЬНОСТИ

	1990	1995	1996	1997	1998	1999
Миллиардов рублей, с 1998г. – миллионов рублей						
(в фактически действовавших ценах)						
Инвестиции в основной ¹⁾						
капитал	2.1	1397.8	2078.8	2769.7	2838.0	4231.9
Объем подрядных работ	0.5	1006.0	1177.6	1489.0	1728.1	2041.2
в процентах к предыдущему году						
(в сопоставимых ценах)						
Инвестиции в основной						
капитал	99.0	97	78	117	100.4	103.0
Объем подрядных работ	94	100.4	67	112	109.8	89.8

¹⁾ С досчетом Госкомстата России на неформальную деятельность

СТРУКТУРА ИНВЕСТИЦИЙ В ОСНОВНОЙ КАПИТАЛ ПО ИСТОЧНИКАМ ФИНАНСИРОВАНИЯ

(в процентах)

	1995	1996	1997	1998	1999
Инвестиции в основной капитал					
- всего	100	100	100	100	100
в том числе финансируемые за счет:					
Бюджетных средств – всего	16.8	13.6	14.9	10.8	12.8
из них:					
федерального бюджета	7.9	6.7	5.7	1.9	2.7
бюджета субъекта Российской Федерации и местных бюджетов	8.9	6.9	9.2	8.9	10.1
Внебюджетных средств - всего	83.2	86.4	85.1	89.2	87.2
из них:					
средств предприятий и орга- низаций	76.6	73.0	71.0	63.0	70.8
индивидуальных застройщиков	3.2	5.1	4.6	5.8	3.7

**СТРУКТУРА ВНЕБЮДЖЕТНЫХ ИСТОЧНИКОВ
ФИНАНСИРОВАНИЯ ИНВЕСТИЦИЙ В ОСНОВНОЙ КАПИТАЛ**

(в фактически действовавших ценах, миллиардов рублей,
с 1998-миллионов рублей)

	1996	1997	1998	1999
Внебюджетные средства - всего	1682.9	2200.0	2407.2	3689.4
в том числе за счет:				
собственных финансовых средств	1422.4	1826.0	1749.1	3200.1
из них:				
прибыли	539.5	488.4	299.4	917.8
амортизационных отчислений	821.2	1007.6
заемных средств	26.6	13.2	62.3	98.9
привлеченных средств	87.1	202.8	363.5	227.3
из них:				
от продажи других ценных бумаг	19.3	-
внебюджетных фондов	47.4	39.6	75.2	4.5
средств индивидуальных застройщиков	99.4	118.4	157.1	158.6

**ИНВЕСТИЦИИ В ОСНОВНОЙ КАПИТАЛ
ПО ОТРАСЛЯМ ЭКОНОМИКИ**
(Без субъектов малого предпринимательства)

	1995	1996	1997	1998	1999
	Миллионов рублей, 1998г.-тысяч рублей (в фактически действовавших ценах)				
Инвестиции в основной капитал - всего ¹⁾	1397778.0	1949420.8	2585924.6	2699396.0	4231886.0
в том числе:					
Промышленность	530096.1	770123.8	1268343.6	1367073.0 ¹⁾	2002755.0 ¹⁾
из нее:					
электроэнергетика	259072.8	452590.1	940233.7	907836.0	1175807.0
черная металлургия	53987.4	83953.9	53600.2	121922.0	248840.0
химическая и нефте-					
химическая промыш-	66367.7	63008.1	45317.8	37945.0	128772.0
ленность					
машиностроение и					
металлообработка	32204.4	41773.7	41886.9	56731.0	78848.0
лесная, деревообра-					
батывающая и целлю-					
лозно-бумажная про-	9514.3	12641.7	14379.4	18061.0	57578.0
мышленность					
промышленность					
строительных мате-					
риалов	15257.1	12053.0	14983.0	6008.0	3705.0
легкая промышлен-					
ность	19348.3	4615.9	5476.0	870.0	4075.0
пищевая промыш-					
ленность	56961.9	73308.2	89850.5	128571.0	215618.0
Сельское хозяйство	81819.1	107888.7	104169.4	124870.0	240657.0
Лесное хозяйство	997.6	934.7	373.2	160.0	1432.0
Строительство	36360.7	66893.0	73153.5	124876.0	102390.0
Транспорт	104171.9	158868.0	163591.0	83863.0	523900.0
Связь	12510.1	21524.1	42900.2	57044.0	85807.0
Торговля и обществен-					
ное питание, матери-					
ально-техническое снаб-					
жение и сбыт	33796.2	47046.5	99658.5	38291.0	77667.0
Заготовки	1143.0	2519.8	2621.6	1926.0	4372.0
Жилищно-коммунальное					
хозяйство	451664.0	573814.6	632190.6	399317.0	528433.0
Предприятия прочих от-					
раслей	145219.3	199807.6	198923.0	159946.0	225266.0

¹⁾ Без досчета Госкомстата России на неформальную деятельность

ИНОСТРАННЫЕ ИНВЕСТИЦИИ

ОБЪЕМ ИНВЕСТИЦИЙ, ПОСТУПИВШИХ ОТ ИНОСТРАННЫХ ИНВЕСТОРОВ, ПО ВИДАМ в 1999 г. *) (тысяч долларов США)

Всего инвестиций	8270.6
в том числе прямые инвестиции	8270.6
из них:	
взносы в уставной фонд	4736.6
кредиты от зарубежных совладельцев предприятий	3534.0
прочие прямые инвестиции	-

*) По данным совместных предприятий

ИНВЕСТИЦИИ В ОСНОВНОЙ КАПИТАЛ СОВМЕСТНЫХ ПРЕДПРИЯТИЙ И ИНОСТРАННЫХ ФИРМ ПО ОТРАСЛЯМ ЭКОНОМИКИ

(в фактически действовавших ценах; миллионов рублей; с 1998г. – тысяч рублей)

	1995	1996	1997	1998	1999
Инвестиции в основной капитал -					
всего	7359.0	14607.6	25872.2	130618.0	94612.2
Промышленность	7002.3	14436.1	21640.1	130409.0	83892.0
в том числе по отраслям:					
черная металлургия	1397.3	1292.2	893.0	-	-
химическая и нефтехимическая					
промышленность	-	-	-	-	-
машиностроение и металлообработка	72.7	318.1	-	-	-
легкая промышленность	770.8	452.8	1713.0	106.0	728.0
пищевая промышленность	4761.5	12373.0	19034.1	60045.0	50310.0
медицинская промышленность	-	-	-	70258.0	32854.0
Сельское хозяйство	-	-	48.0	58.0	8402.0
Строительство	327.8	120.6	-	-	-
Транспорт и связь	-	37.5	2960.0	151.0	-
Торговля и общественное питание, материально-техническое снабжение и сбыт	13.5	13.4	1224.1	-	2318.2
Предприятия прочих отраслей	15.4	-	-	-	-

МЕТОДОЛОГИЧЕСКИЕ ПОЯСНЕНИЯ

К инвестициям в основной капитал относятся затраты на строительные работы всех видов; затраты по монтажу оборудования, на приобретение оборудования, требующего и не требующего монтажа, предусмотренного в сметах на строительство; на приобретение производственного инструмента и хозяйственного инвентаря, включаемых в сметы на строительство; на приобретение машин и оборудования, не входящих в сметы на строительство; на прочие работы и затраты.

Данные по отраслям экономики показаны исходя из назначения основных средств, т. е. той сферы деятельности, в которой они будут функционировать.

К отраслям, производящим товары, относятся: промышленность, сельское хозяйство, лесное хозяйство, строительство и прочие виды деятельности по производству товаров; остальные отрасли экономики относятся к отраслям **оказывающим рыночные и нерыночные услуги**.

Данные по иностранным инвестициям приведены без учета денежно-кредитного регулирования,

коммерческих и сберегательных банков, включая рублевые инвестиции, пересчитанные в доллары США.

Иностранные инвестиции - все виды вложения имущественных и интеллектуальных ценностей иностранными инвесторами, а также зарубежными филиалами российских юридических лиц в объекты предпринимательской и других видов деятельности на территории России с целью получения последующего дохода. Инвестиции делятся на прямые, портфельные и прочие.

Прямые инвестиции - инвестиции, сделанные юридическими или физическими лицами, полностью владеющими предприятием или контролирующими не менее 10% акций или акционерного капитала предприятия.

Портфельные инвестиции – покупка акций, векселей и других долговых ценных бумаг. Они составляют менее 10% в общем капитале предприятия.

Инвестиции, не подпадающие под определение прямых и портфельных, указываются как **прочие**.

цены и тарифы

Индексы цен 330

*Средние потребительские
цены* 334

*Методологические
пояснения* 342

Раздел содержит статистические данные об уровне и индексах цен (тарифов) на товары и услуги на потребительском рынке, а также на продукцию отраслей производства.

ИНДЕКСЫ ЦЕН ПО СЕКТОРАМ ЭКОНОМИКИ

(в разгах к предыдущему году)

	1995	1996	1997	1998	1999
Индекс потребительских цен ¹⁾	2.5	1.2	1.1	1.7	1.5
Индекс цен производителей промышленной продукции ¹⁾	2.6	1.3	1.1	1.2	1.5
Индекс цен реализации продукции сельхозпредприятиями	3.2	1.5	1.1	1.2 ¹⁾	1.8
Индекс цен приобретения сельхозпредприятиями средств производства и услуг	3.5	1.6	1.2	1.1	1.6
Индекс цен в капитальном строительстве	2.7	1.8	1.1	1.1	1.4
Индекс тарифов на грузовые перевозки автотранспортом ¹⁾	1.9	1.0	1.0	1.3	1.3

¹⁾ Декабрь к декабрю предыдущего года

ИНДЕКСЫ ЦЕН ПО СЕКТОРАМ ЭКОНОМИКИ в 1999 г.
(в процентах)

	Индекс потребительских цен	Индекс цен производителей промышленной продукции	Индекс цен в капитальном строительстве	Индекс тарифов на грузовые перевозки автотранспортом
К предыдущему месяцу				
Январь	107.1	102.3	104.3	100.0
Февраль	106.2	104.6	102.9	100.0
Март	103.7	106.0	99.9	100.0
Апрель	103.3	103.3	101.1	100.0
Май	103.2	101.8	107.3	100.0
Июнь	101.5	108.6	104.4	115.0
Июль	103.7	100.7	107.4	110.4
Август	104.1	104.1	108.0	100.0
Сентябрь	102.8	101.6	103.4	100.0
Октябрь	101.3	104.5	100.4	100.0
Ноябрь	101.2	104.1	104.3	100.0
Декабрь	100.8	99.6	105.9	100.0
К декабрю предыдущего года				
Январь	107.1	102.3	104.3	100.0
Февраль	113.8	107.0	107.2	100.0
Март	118.0	113.4	107.2	100.0
Апрель	121.9	117.2	108.4	100.0
Май	125.9	119.2	116.3	100.0
Июнь	127.7	129.5	121.4	115.0
Июль	132.5	130.4	130.4	126.9
Август	137.9	135.8	140.9	126.9
Сентябрь	141.8	137.9	145.6	126.9
Октябрь	143.7	144.1	146.2	126.9
Ноябрь	145.4	150.1	152.4	126.9
Декабрь	146.6	149.5	161.4	126.9

**УРОВЕНЬ И ДИНАМИКА ЦЕН
НА ПОТРЕБИТЕЛЬСКОМ РЫНКЕ**

**ИНДЕКСЫ ПОТРЕБИТЕЛЬСКИХ ЦЕН (ТАРИФОВ) НА ТОВАРЫ
И ПЛАТНЫЕ УСЛУГИ НАСЕЛЕНИЮ**
(в процентах)

	Все товары и услуги	в том числе		
		продоволь- ственные товары ¹⁾	непродоволь- ственные товары	платные услуги
Декабрь к декабрю предыдущего года				
1991	282.7	228.5 ²⁾	477.5	159.9
1992	2425.8	2316.8	2004.7	2787.0
1993	960.3	947.9	815.3	1980.0
1994	344.1	325.1	320.5	707.2
1995	251.1	245.5	241.9	344.4
1996	120.0	116.7	116.4	145.1
1997	114.3	109.9	112.8	134.0
1998	171.5	178.4	184.5	107.3
1999	146.6	153.3	139.9	138.4
К предыдущему месяцу				
1999				
Январь	107.1	110.6	103.9	102.0
Февраль	106.2	106.3	104.0	113.0
Март	103.7	104.6	103.7	100.3
Апрель	103.3	103.4	103.2	103.0
Май	103.2	105.1	101.3	100.7
Июнь	101.5	100.6	102.6	102.0
Июль	103.7	104.5	102.9	102.7
Август	104.1	104.4	103.2	105.7
Сентябрь	102.8	102.6	103.7	101.1
Октябрь	101.3	100.8	102.2	101.5
Ноябрь	101.2	100.6	102.0	101.5
Декабрь	100.8	100.6	101.5	100.1

¹⁾ Включая алкогольные напитки

²⁾ Без алкогольных напитков

ИНДЕКСЫ ПОТРЕБИТЕЛЬСКИХ ЦЕН НА ОТДЕЛЬНЫЕ ГРУППЫ ПРОДОВОЛЬСТВЕННЫХ ТОВАРОВ

(декабрь к декабрю предыдущего года; в разгах)

	1995	1996	1997	1998	1999
Продовольственные товары- всего	2.5	1.2	1.1	1.8	1.5
Мясо и птица	2.4	1.2	1.2	2.0	1.3
Колбасные изделия	2.5	1.3	1.1	1.4	1.6
Мясные консервы	3.2	1.0	1.1	1.4	1.4
Рыбопродукты	2.6	1.2	1.0	1.8	1.5
Масло животное	1.6	1.3	1.0	2.6	1.1
Масло растительное	2.2	0.9	1.3	2.2	1.0
Молоко и молочные продукты	2.7	1.1	1.1	1.6	1.6
Сыр	3.1	1.2	1.1	1.9	1.4
Яйца	2.0	1.2	0.9	3.0	0.98
Сахар-песок	2.5	0.8	1.2	2.6	0.8
Кондитерские изделия	2.7	1.1	1.1	1.6	1.6
Хлеб и хлебобулочные изделия	3.1	1.2	1.0	1.1	2.1
Крупа и бобовые	3.0	1.1	1.0	1.8	1.9
Макаронные изделия	2.6	1.2	1.0	1.4	1.5
Алкогольные напитки	2.8	1.3	1.1	1.4	1.6

ИНДЕКСЫ ПОТРЕБИТЕЛЬСКИХ ЦЕН НА ОТДЕЛЬНЫЕ ГРУППЫ НЕПРОДОВОЛЬСТВЕННЫХ ТОВАРОВ

(декабрь к декабрю предыдущего года; в разгах)

	1995	1996	1997	1998	1999
Непродовольственные товары-всего	2.4	1.2	1.1	1.8	1.4
Хлопчатобумажные ткани	2.9	1.2	1.1	1.9	1.3
Шерстяные ткани	2.9	1.4	1.1	1.2	1.5
Шелковые ткани	2.4	1.1	1.0	1.2	1.7
Льняные ткани	2.0	1.2	1.1	1.2	1.8
Одежда и белье	2.5	1.2	1.1	1.5	1.4
Верхний трикотаж	2.4	1.1	1.0	1.6	1.3
Бельевой трикотаж	2.7	1.1	1.1	1.3	1.7
Чулочно-носочные изделия	2.2	1.1	1.0	1.5	1.4
Кожаная, текстильная и комбинированная обувь	2.6	1.1	1.3	1.7	1.6
Моющие средства	2.8	1.2	1.1	2.5	1.4
Парфюмерия	2.6	1.1	1.1	2.0	1.4
Галантерея	2.4	1.1	1.2	1.7	1.4
Табачные изделия	2.3	1.1	1.3	3.0	1.2
Телерадиотовары	1.6	1.1	1.1	2.8	1.1
Электротовары	2.6	1.1	1.1	2.4	1.2
Строительные материалы	2.7	1.1	1.0	1.2	1.5
Мебель	2.6	1.1	1.1	1.6	1.4
Часы	2.5	1.1	1.2	1.5	1.5
Ювелирные изделия	1.8	1.0	1.0	1.8	1.6

**ИНДЕКСЫ ПОТРЕБИТЕЛЬСКИХ ЦЕН (ТАРИФОВ)
НА ОТДЕЛЬНЫЕ ВИДЫ ПЛАТНЫХ УСЛУГ НАСЕЛЕНИЮ**
(декабрь к декабрю предыдущего года; в разгах)

	1995	1996	1997	1998	1999
Платные услуги , всего	3.4	1.5	1.3	1.1	1.4
в том числе услуги:					
бытовые	2.6	1.2	1.1	1.1	1.3
пассажирского транспорта	3.6	1.9	1.1	1.0	1.4
связи	3.0	1.6	1.8	1.2	1.2
жилищно-коммунальные	4.3	1.4	1.6	1.1	1.4
по содержанию детей в дошкольных учреждениях	2.7	1.1	1.0	0.9	1.4
санаторно-курортные	2.9	1.6	1.1	1.1	1.2
здравоохранения	3.3	1.2	1.1	1.1	1.8

**СРЕДНИЕ ПОТРЕБИТЕЛЬСКИЕ ЦЕНЫ
НА ОТДЕЛЬНЫЕ ВИДЫ ПРОДОВОЛЬСТВЕННЫХ ТОВАРОВ**
(на конец года; рублей за килограмм)

	1995	1996	1997	1998 ^{*)}	1999 ^{*)}
Говядина (кроме бескостного мяса)	9879	12175	13829	26.54	36.92
Свинина	11941	14609	18224	31.43	41.64
Мясо птицы	9301	12219	13592 ¹⁾	24.01 ¹⁾	33.35 ¹⁾
Колбаса вареная	16832	22784	26098 ²⁾	32.80 ²⁾	53.51 ²⁾
Консервы мясные, за усл. банку	7508	5861	8327	14.02	17.38
Рыба мороженая (без деликатесной)	9136	10099	11167 ³⁾	19.21 ³⁾	24.32 ³⁾
Рыба соленая, спецпосола, маринованная, копченая (без деликатесной)	17654	21148	23504	31.60	50.30
Консервы рыбные с добавле- нием масла, за усл. банку	8193	8114	7541	13.89	22.02
Масло животное	17834	23169	22771	59.22	60.29
Масло растительное, за литр	8363	7221	8838 ⁴⁾	20.45 ⁴⁾	21.76 ⁴⁾
Молоко цельное, за литр	1894	2641	2939	4.94	6.21
Яйца, за десяток	5468	6205	5514	16.69	16.02
Сахар- песок	3968	2977	3733	9.94	7.75

продолжение

	1995	1996	1997	1998	1999
Чай черный, байховый	27175	30407	34828	134.19	145.18
Мука пшеничная	2317	2689	2732	2.78	7.09
Хлеб и хлебобулочные изделия из пшеничной муки всех сортов	3430	3948	4243 ⁵⁾	4.73 ⁵⁾	9.75 ⁵⁾
Рис	4612	4780	4673	10.55	17.35
Макароны	5132	5693	5687	7.91	12.26
Картофель	1377	1211	1707	2.31	6.06
Капуста свежая	1399	1130	1343	2.55	3.02
Лук репчатый	1797	2394	3395	9.61	7.20
Яблоки	4539	4080	5373	16.81	20.47
Водка, за литр	20525	36273	37523	41.44	67.82
Шампанское, за литр	21217	30398	32609	62.49	98.18
Пиво отечественное, за литр	3188	5246	5365	7.30	12.93

*) 1998г, 1999г.- с учетом деноминации в 1000 раз

В 1997г, 1998г и 1999г. регистрировались цены на

1) Куры потрошенные и полупотрошенные.

2) Колбаса вареная высшего сорта.

3) Рыба мороженая (без деликатесной) неразделанная.

4) Масло подсолнечное.

5) Хлеб и хлебобулочные изделия из пшеничной муки высшего сорта.

СООТНОШЕНИЕ ПОТРЕБИТЕЛЬСКИХ ЦЕН НА ОСНОВНЫЕ ВИДЫ ПРОДОВОЛЬСТВЕННЫХ ТОВАРОВ С ЦЕНОЙ НА ГОВЯДИНУ ¹⁾

(на конец года, в процентах)

	1995	1996	1997	1998	1999
Говядина					
(кроме бескостного мяса)	100.0	100.0	100.0	100.0	100.0
Свинина	102.9	120.0	131.8	118.4	112.8
Колбаса вареная	170.4	187.1	188.7	123.6	144.9
Рыба мороженая (без деликатесной)	92.5	82.9	80.9	72.4	65.9
Масло животное	180.5	190.3	164.7	223.1	163.3
Масло растительное	84.7	59.3	63.9	77.1	58.9
Молоко цельное	19.2	21.7	21.3	18.6	16.8
Яйца	55.3	51.0	39.9	62.9	43.4
Сахар-песок	40.2	24.5	27.0	37.5	21.0
Мука пшеничная	23.5	22.1	19.8	10.5	19.2

продолжение

	1995	1996	1997	1998	1999
Хлеб и хлебобулочные изделия					
из пшеничной муки всех сортов	34.7	32.4	30.7	17.8	26.4
Рис	46.7	39.3	33.8	39.8	47.0
Макароны	51.9	46.8	41.1	29.8	33.2
Картофель	13.9	9.9	12.3	8.7	16.4
Капуста свежая	14.2	9.3	9.7	9.6	8.2
Лук репчатый	18.2	19.7	24.5	36.2	19.5
Яблоки	45.9	33.5	38.9	63.3	55.4

1) Цена за 1 килограмм, литр, десяток

**СРЕДНИЕ ЦЕНЫ (ТАРИФЫ)
НА ОТДЕЛЬНЫЕ ВИДЫ ПЛАТНЫХ УСЛУГ НАСЕЛЕНИЮ**
(на конец года; рублей за один вид услуг)

	1995	1996	1997	1998 ^{*)}	1999 ^{*)}
Бытовые услуги					
ремонт :					
обуви (постановка набоек)	9201	14100	16650	19.13	22.72
цветных телевизоров	64703	80000	78000	86.00 ¹⁾	112.95 ¹⁾
химическая чистка (за 1 шт)	16875	24667	25000	30.00	57.64
стрижка модельная					
в женском зале	18520	27875	18200	20.50	26.87
рытье могилы	178990	310100	310100 ²⁾	328.60 ²⁾	370.76 ²⁾
изготовление гроба	240891	332822	332822	356.20	408.66
Услуги пассажирского транспорта					
городской автобус	400	1000	1000	1.00	1.50
трамвай	400	1000	1000	1.00	1.50
троллейбус	400	1000	1000	1.00	1.50

продолжение

	1995	1996	1997	1998 ^{*)}	1999 ^{*)}
Жилищно-коммунальные услуги					
квартплата в домах муниципального жи- лого фонда (за м ² общей площади)	186	268	401	0.45	0.57
плата за электри- чество (за 100 кВт) ³⁾	7000	12000	15000	10,59	15.31
плата за водоснабже- ние и канализацию (за месяц)	2603	3008	5172	5.61	6.02
плата за отопление (за м ² общей площади)	193	233	367	0.35	0.51
плата за газ сетевой (за месяц)	640	1440	3192	4.24	5.52
плата за горячее во- доснабжение (за месяц)	2237	2482	4086	3.95	5.95
Услуги связи					
отправка телеграммы (15 слов)	3370	4220	4220	6.75	8.19
абонементная плата за домашний телефон (за месяц)	6500	7500	20000	25.00	31.50
Услуги учреждений культуры					
кино	1003	1920	2900	4.14	3.76
театры	2500	6000	6000	8.00	20.00
Услуги по содержанию детей в дошкольных учреждениях					
плата за детский сад (1 детодень)					
муниципальный	2638	3324	3468	2.82	5.26 ⁴⁾
ведомственный	2604	4531	4873	5.67	-
Санаторно-курортные услуги (за 1 день)					
санаторий профсоюзный	89286	145072	162500	176.19	207.14
Услуги здравоохранения					
первичный прием к врачу - специалисту	17592	18167	9300	10.30	15.80
лабораторные анали- зы (анализ крови, мочи)	10575	11800	14050	14.05	21.82

^{*)} 1998г., 1999г.- с учетом деноминации в 1000 раз

В 1997г., 1998г. и 1999г. регистрировались цены и тарифы на

1) Ремонт отечественных телевизоров цветного изображения.

2) Рытье могилы ручным способом на новом месте.

3) Основной тариф в домах без электроплит, без учета льгот.

4) С 1999г. плата за ведомственный и муниципальный детские сады.

ИНДЕКСЫ ЦЕН ПРОИЗВОДИТЕЛЕЙ ПО ОТРАСЛЯМ ПРОМЫШЛЕННОСТИ

(в разгах к декабрю предыдущего года)

	1995	1996	1997	1998	1999
Промышленность-всего	2.6	1.3	1.1	1.2	1.5
Электроэнергетика	3.1	1.5	1.1	0.9	1.2
Топливная промышленность	1.0	-	-	-	-
Черная металлургия	2.1	1.5	0.9	1.1	1.7
Химическая промышленность	2.4	1.3	1.1	1.1	1.7
Нефтехимическая промышленность	2.2	1.1	1.1	1.1	2.0
Машиностроение	2.8	1.2	1.2	1.4	1.3
Лесная, деревообрабатывающая и целлюлозно-бумажная промышлен- ность	2.0	1.2	-	-	-
Промышленность строительных материалов	3.1	1.4	1.1	0.9	1.3
Легкая промышленность	2.3	1.1	1.0	1.8	1.7
Пищевая промышленность	2.5	1.2	1.2	1.5	1.6

ИНДЕКСЫ ЦЕН ПРОИЗВОДИТЕЛЕЙ ОТДЕЛЬНЫХ ВИДОВ ПРОМЫШЛЕННОЙ ПРОДУКЦИИ

(декабрь к декабрю предыдущего года; в разгах)

	1995	1996	1997	1998	1999
Электроэнергетика					
электроэнергия	2.7	1.6	1.1	0.9	1.2
теплоэнергия	4.2	1.1	1.0	1.0	1.3
Черная металлургия					
железная руда	1.6	1.7	1.0	1.3	1.2
окатыши железорудные	2.2	1.4	0.9	1.0	1.9
Химическая промышленность					
волокна и нити синтетические	2.2	1.2	1.0	1.2	1.4
кордная ткань	2.6	1.3	1.0	1.0	1.4
трубы и детали термопластов	2.9	1.5	1.3	1.2	1.7
лакокрасочные материалы	3.0	0.9	1.1	1.0	2.6

продолжение

	1995	1996	1997	1998	1999
Нефтехимическая промышленность					
изделия формовые резинотехнические	2.7	1.2	1.2	1.2	1.5
рукава	2.5	1.2	1.1	1.2	1.3
лента конвейерная резинотканевая	2.1	1.0	1.1	1.1	2.1
резиновая обувь	3.4	0.8	0.8	1.0	1.5
Машиностроение					
электростанции передвижные	3.4	1.1	1.3	1.0	1.7
аппаратура низковольтная					
электрическая	1.5	1.4	1.4	1.4	1.1
аккумуляторы свинцовые	2.0	1.2	1.2	1.9	1.4
аккумуляторы щелочные	4.8	1.3	1.3	1.2	1.6
арматура промышленная					
трубопроводная	3.0	1.5	1.0	1.0	-
станки деревообрабатывающие	1.7	2.0	1.3	1.3	1.7
подшипники качения	2.4	1.2	1.1	1.1	1.4
запасные части к тракторам	5.4	1.3	1.0	1.2	1.3
оборудование технологическое					
для пищевой промышленности	4.5	1.5	1.2	1.1	2.4
Промышленность стройматериалов					
железобетонные конструкции					
и сборные изделия	3.2	1.4	1.1	0.9	1.3
кирпич строительный	3.1	1.5	1.0	0.9	1.1

окончание

	1995	1996	1997	1998	1999
Легкая промышленность					
ткани готовые шерстяные	4.5	1.2	1.1	1.3	1.6
ткани готовые шелковые	2.4	1.0	1.0	1.4	2.6
трикотажные изделия	2.3	1.0	1.0	2.2	1.3
чулочно-носочные изделия	2.0	1.1	1.0	1.7	0.8
куртки	2.2	1.1	1.0	-	-
пальто и полупальто	2.2	1.1	1.0	-	-
плащи	2.1	1.1	1.0	-	-
обувь детская	1.8	1.1	1.0	1.3	1.6
обувь для взрослых	2.1	1.1	1.0	2.0	1.7
Пищевая промышленность					
сахар-песок из сахарной свеклы	2.2	0.7	1.4	1.6	1.2
хлеб ржаной из обдирной и сеяной муки	2.9	1.3	1.0	0.9	2.1
кондитерские изделия	2.2	1.1	1.1	1.8	1.2
макароны и макаронные изделия	3.1	1.2	1.0	1.3	1.8
майонез	1.1	1.0	1.2	1.7	1.2
водка и ликеро-водочные изделия	3.3	1.6	3.0	1.1	2.3
говядина	2.3	1.2	1.2	1.9	1.6
свинина	2.2	1.1	1.1	1.9	1.5
колбасные изделия вареные	2.4	1.3	1.2	1.4	1.4
масло животное	1.9	1.3	1.1	1.9	1.4
молоко цельное	2.7	1.3	1.2	1.2	1.5

ИНДЕКСЫ ЦЕН РЕАЛИЗАЦИИ ПРОДУКЦИИ СЕЛЬСКОХОЗЯЙСТВЕННЫМИ ПРЕДПРИЯТИЯМИ

(в среднем за год , в разгах к предыдущему году)

	1995	1996	1997	1998 ¹⁾²⁾	1999
Продукция сельского хозяйства	3.2	1.5	1.1	1.2	1.8
в том числе:					
продукция растениеводства	2.8	1.8	1.0	0.9	1.5
зерновые культуры - всего	2.9	1.9	1.0	0.9	1.5
в том числе:					
пшеница	3.2	1.7	1.0	0.9	1.5
рожь	4.2	1.4	0.9	0.8	1.3
просо	3.1	1.8	1.0	1.1	1.0
гречиха	2.8	1.7	1.0	1.1	1.2
ячмень	2.5	2.7	1.0	0.9	1.5
зернобобовые	1.9	2.9	1.1	1.0	1.0
овес	2.3	2.5	1.1	1.0	1.2
картофель	3.3	2.0	1.2	-	-
овощи - всего	2.7	1.5	1.2	0.5	1.5
в том числе:					
помидоры	2.9	1.7	1.2	0.7	1.3
огурцы	2.9	1.3	1.4	0.1	1.4
капуста	2.1	1.3	0.9	1.5	1.8
морковь	1.6	1.8	1.3	1.1	1.0
свекла столовая	2.2	1.1	1.3	0.7	1.6
косточковые плоды	3.7	1.0	0.9	1.5	1.2
семечковые плоды	2.4	0.8	1.0	1.0	3.4
ягоды культурные	3.8	1.3	0.8	0.5	0.6
продукция животноводства	3.6	1.3	1.2	1.6	2.2
крупный рогатый скот	3.4	1.3	1.2	1.3	1.8
овцы	3.3	1.7	1.1	-	-
свиньи	3.2	1.3	1.2	1.3	2.1
птица	2.7	1.4	1.2	1.9	2.8
молоко	4.6	1.3	1.1	1.5	2.3
яйца	3.1	1.4	1.1	2.2	1.5
шерсть	4.7	1.4	1.3	-	-

¹⁾ По данным выборочного обследования

²⁾ Декабрь к декабрю предыдущего года

МЕТОДОЛОГИЧЕСКИЕ ПОЯСНЕНИЯ

В настоящее время разработана система индексов цен, в которую входят:

- в потребительском секторе
 - индекс потребительских цен на основные товары и услуги;
- в производственном секторе
 - индекс цен предприятий - производителей промышленной продукции;
 - индекс цен реализации сельскохозяйственной продукции;
 - индекс цен в капитальном строительстве;
 - индекс тарифов на грузовые перевозки.

Эти индексы рассчитываются по данным наблюдения за ценами товаров-представителей. Расчет строится на базе выборочного метода, основанного на предварительном отборе базовых предприятий и товаров-представителей. В набор включаются важнейшие товары-представители и мелкие группы товаров с учетом их доли во всей изучаемой совокупности.

Индекс потребительских цен (ИПЦ) характеризует изменение во времени общего уровня цен на товары и услуги, приобретаемые населением для непроизводственного потребления. Он измеряет отношение стоимости фактического фиксированного набора товаров и услуг в текущем периоде к его стоимости в базисном периоде. ИПЦ является важнейшим показателем, характеризующим уровень инфляции, и

используется для анализа и прогноза ценовых процессов в экономике, пересмотра минимальных социальных гарантий, решения правовых споров.

Расчет ИПЦ производится путем объединения двух информационных потоков:

- данных об изменении цен, полученных путем регистрации цен и тарифов на потребительском рынке;
- данных о структуре фактических потребительских расходов населения за предыдущий год.

Наблюдение осуществляется на предприятиях торговли и сферы услуг всех видов собственности и типов торговли (государственные, муниципальные, кооперативные, акционерные, арендные, частные, коммерческие предприятия) и на рынках.

В набор товаров и услуг, разработанный для наблюдения за ценами, включены товары и услуги массового потребительского спроса. Отбор позиций произведен с учетом их значимости для потребления населения, представительности с точки зрения отражения динамики цен на однородные товары, устойчивого наличия их в продаже.

Исходной информацией для расчета ИПЦ являются данные регистрации цен на конкретные товары и услуги. На их основе определяются средние сопоставимые цены отчетного и предыдущего периодов. Сопоставимой считается цена, зарегистрированная в одном и

том же предприятии торговли (сферы услуг) и на один и тот же или аналогичный по качеству товар.

На базе индивидуальных индексов цен определяются агрегатные индексы цен отдельных товаров, товарных групп и услуг в целом по региону.

Исходя из агрегатных индексов по товарам и услугам в целом по региону и доли расходов на их приобретение в потребительских расходах населения определяются сводные индексы цен в целом по группам продовольственных, непродовольственных товаров и услуг, а также ИПЦ по региону.

Индексы цен производителей промышленной продукции рассчитываются на основе зарегистрированных цен по товарам-представителям на предприятиях, где осуществляется наблюдение за ценами. Регистрации подлежат фактические цены на произведенную продукцию при реализации ее на внутреннем рынке с учетом всех видов потребителей. В качестве товаров-представителей принимаются однородные группы продукции с точки зрения основных качественных параметров, а также потребительских свойств, характера используемого сырья, материалов и технологических процессов при их производстве.

Рассчитанные по товарам-представителям индексы путем последовательной агрегации распространяются на отрасли(подотрасли). В качестве весов используются данные об объемах производства в стои-

мостном выражении базисного периода.

Индексы цен на продукцию в сельском хозяйстве. В целях статистического наблюдения за изменением уровня цен реализации продукции сельскохозяйственными организациями, исчисляется индекс средних цен на сельскохозяйственную продукцию, реализуемую по всем каналам. В состав средних цен реализации не включаются расходы по транспортировке, экспедированию, погрузке и разгрузке продукции, а также налог на добавленную стоимость. Их уровень зависит от доли отдельных каналов в общем объеме реализации и определяется путем деления полученной в хозяйстве выручки от реализации продукции на количество реализованной продукции. Ежемесячно исчисляются индексы цен на продукцию, проданную сельскохозяйственными организациями по всем каналам реализации. В качестве весов используется объем реализации отчетного периода, что обусловлено значительными сезонными колебаниями в составе реализуемой продукции в течение года.

При расчетах годовых индексов средних цен реализации сельскохозяйственной продукции в качестве базисных используются цены предшествующего года, при расчетах текущих индексов базисными могут быть цены как соответствующего периода прошлого года, так и предыдущего периода текущего года.

Получаемая информация служит также для отслеживания соотно-

шения между ценами, по которым сельскохозяйственные производители продают свою продукцию, и ценами, по которым они приобретают промышленную продукцию и услуги.

Весы для исчисления индекса цен приобретения строятся на основе данных о текущей структуре расходов хозяйств.

Индексы цен в капитальном строительстве рассчитывается как агрегированный из индексов цен на строительные работы; машины и оборудование; прочие капитальные работы и затраты, взвешенные по доле элементов в общем объеме инвестиций.

Индексы цен на строительные работы определяются по данным регистрации цен на материалы, детали и конструкции, оплаты труда работников, а также других составляющих стоимости в базовых подрядных организациях.

Для исчисления индекса цен на строительные работы индивидуальные индексы агрегируются с учетом удельного веса каждого составляющего элемента в стоимости работ по возведению объектов.

Индекс цен на машины и оборудование исчисляется по данным

об изменении цен производителей оборудования, используемого в строительстве, а также транспортных, снабженческо-сбытовых расходов.

Индекс цен на прочие капитальные работы и затраты определяется из индексов цен по основным составляющим этих работ (проектно-изыскательским работам, работам по эксплуатационному и глубокому разведочному бурению, а также затратам, связанным с деятельностью застройщика и подрядчика).

Индексы тарифов на грузовые перевозки автомобильным транспортом характеризуют изменение за текущий период тарифов на грузовые перевозки, без учета изменения за этот период структуры перевезенных грузов по разнообразным признакам. За услугу-представитель принимается перевозка одной тонны массового груза определенным видом транспорта на фиксированное расстояние. В качестве весов используются доходы данного вида транспорта от перевозок грузов за базисный период.

ВНЕШНЕ- ЭКОНОМИЧЕСКАЯ ДЕЯТЕЛЬНОСТЬ



<i>Внешняя торговля</i>	346
<i>Деятельность предприятий с участием иностранного капитала</i>	366
<i>Методологические пояснения</i>	368

Раздел включает статистические данные о внешней торговле области с зарубежными странами и странами СНГ.

ВНЕШНЯЯ ТОРГОВЛЯ ОБЛАСТИ ¹⁾

(в фактически действовавших ценах; миллионов долларов США)

	Экспорт товаров					Импорт товаров			
	1995	1996	1997	1998	1999	1996 ²⁾	1997 ²⁾	1998 ²⁾	1999 ²⁾
Всего	193.1	206.9	182.3	158.3	94.9	178.2	194.4	246.3	192.7
в том числе со странами вне СНГ	117.5	106.0	97.1	85.2	56.3	105.8	117.5	91.9	73.4
со странами СНГ	75.6	100.9	85.2	73.1	38.6	72.4	76.9	154.4	119.3

¹⁾ Без учета официально не регистрируемого экспорта (импорта)

²⁾ В связи с отменой с 1 июля 1995г. таможенного оформления товаров, перемещаемых через границу между Российской Федерацией и Республикой Беларусь, сведения об импорте в торговле с республикой Беларусь не учитывались.

ВНЕШНЯЯ ТОРГОВЛЯ ОБЛАСТИ СО СТРАНАМИ ВНЕ СНГ ¹⁾
 (в фактически действовавших ценах; миллионов долларов США)

	Экспорт товаров					Импорт товаров			
	1995	1996	1997	1998	1999	1996	1997	1998	1999
Всего	117.5	106.0	97.1	85.2	56.3	105.8	117.5	91.9	73.4
Австрия	0.3	0.1	-	0.1	-	0.2	0.7	0.5	0.1
Австралия	-	-	0.3	-	0.0	-	0.4	-	-
Алжир	0.5	-	-	-	-	-	-	-	-
Аргентина	-	0.1	0.2	0.2	0.0	-	-	0.0	-
Афганистан	0.1	-	-	-	0.1	-	-	-	-
Бельгия	0.4	0.1	-	0.0	0.0	1.7	1.1	0.4	0.9
Багамские острова	0.1	-	-	-	-	-	-	-	-
Болгария	0.2	0.2	0.2	0.2	0.2	0.1	0.1	0.1	0.1
Босния	-	0.2	-	-	-	-	-	-	-
Бразилия	0.1	0.3	0.5	0.1	0.2	7.1	13.0	4.6	11.0
Бангладеш	-	-	-	-	-	0.0	-	-	-
Великобритания	0.2	0.1	0.1	-	-	1.6	2.3	3.0	0.6
Венгрия	3.1	3.7	7.5	4.8	0.9	2.1	0.8	1.1	0.6
Вьетнам	0.0	0.4	0.2	0.2	0.3	-	-	0.1	0.0
Гватемала	-	-	-	-	-	-	-	3.9	2.5
Германия	4.1	4.7	2.6	1.5	1.1	13.6	12.6	11.9	6.6
Греция	-	-	0.8	-	0.1	0.1	0.1	0.0	0.0
Гвинея	-	0.3	-	0.0	0.2	-	-	-	-
Дания	0.0	0.0	-	-	0.0	0.8	0.8	0.2	0.1
Египет	-	-	-	-	0.1	-	-	-	-
Ирландия	1.5	0.1	0.6	-	0.0	0.1	-	0.0	0.1

продолжение

	Экспорт товаров					Импорт товаров			
	1995	1996	1997	1998	1999	1996	1997	1998	1999
Испания	0.1	0.1	0.1	0.3	0.1	0.1	0.3	0.5	0.4
Италия	2.8	3.0	2.4	1.8	2.1	21.6	19.8	12.7	8.7
Израиль	0.0	-	-	0.0	-	0.0	0.2	0.0	-
Индия	-	0.7	-	0.1	0.1	5.1	1.4	1.0	2.3
Индонезия	-	-	-	-	-	-	-	-	0.1
Иран	0.1	0.5	0.1	-	0.1	-	-	0.0	0.0
Канада	-	-	-	0.0	-	2.4	0.1	-	-
Кот-Д'Ивуар	-	-	-	-	-	0.5	1.9	1.4	0.8
Кипр	0.3	-	0.1	0.1	-	-	-	-	-
Коста-Рика	-	-	-	-	-	0.0	-	-	-
Китай	0.7	3.8	1.4	5.5	4.3	1.8	2.9	2.5	1.6
КНДР	-	0.2	-	-	-	-	0.1	-	0.0
Куба	-	-	-	-	-	8.4	-	-	7.6
Латвия	1.8	5.7	5.2	4.1	0.8	2.1	4.4	1.0	0.1
Литва	2.8	5.2	3.0	2.5	1.1	0.5	2.2	2.0	2.0
Лихтенштейн	-	-	-	-	-	0.0	-	-	-
Люксембург	0.1	-	-	0.1	-	-	-	-	-
Ливан	-	-	-	-	-	0.0	-	-	-
Македония	0.2	0.2	0.2	0.0	0.0	0.4	1.6	1.8	0.6
Малайзия	-	0.0	-	-	0.1	0.0	0.1	0.1	0.2
Мексика	-	0.0	-	-	-	-	0.1	-	0.0
Монголия	0.6	0.0	0.2	0.1	0.1	-	-	-	-
Нидерланды	1.0	0.4	0.2	0.6	0.2	0.5	0.3	2.2	5.3

продолжение

	Экспорт товаров					Импорт товаров			
	1995	1996	1997	1998	1999	1996	1997	1998	1999
Норвегия	-	-	-	0.0	0.1	0.5	-	0.1	-
Объединен - ные Арабс - кие Эмираты	0.9	0.8	0.6	0.4	0.5	-	-	-	-
Пакистан	-	-	-	-	0.2	-	-	-	-
Португалия	-	-	-	-	-	-	0.1	0.0	-
Панама	-	-	0.1	-	-	-	-	-	-
Польша	32.0	23.4	18.8	15.8	8.0	2.2	5.1	2.3	1.8
Перу	-	-	-	-	0.2	-	-	-	-
Республика Корея	-	-	-	-	-	0.1	-	0.2	0.4
Румыния	0.0	-	0.3	0.0	0.1	0.2	1.2	0.8	0.9
Саудовская Аравия	0.3	-	0.7	-	-	-	-	0.0	0.0
США	0.3	1.3	1.4	3.6	1.9	5.1	11.8	3.8	3.0
Сингапур	-	-	-	-	0.4	0.0	-	-	0.0
Сирия	0.3	0.1	-	0.0	-	-	-	-	-
Словения	-	0.0	-	0.3	0.0	0.0	0.2	0.6	0.9
Словакия	11.2	6.6	7.2	4.8	16.1	1.5	0.5	0.2	0.0
Сянган(Гонконг)	-	-	-	-	-	0.0	0.1	0.2	0.1
Тунис	-	-	-	-	0.0	-	-	-	-
Турция	1.3	0.1	-	0.1	-	2.0	3.6	1.8	1.3
Таиланд	0.0	-	0.1	0.1	-	-	-	0.0	-
Тайвань	0.2	0.1	0.1	0.0	-	0.4	0.5	1.2	0.6

окончание

	Экспорт товаров					Импорт товаров			
	1995	1996	1997	1998	1999	1996	1997	1998	1999
Уругвай	-	0.1	-	-	-	-	-	-	-
Финляндия	0.3	0.0	-	0.1	0.1	4.6	5.2	3.2	3.1
Филиппины	-	-	0.1	0.1	0.0	0.9	0.5	-	-
Франция	0.3	0.6	0.5	0.2	0.2	1.9	2.9	3.8	1.5
Чехия	33.9	32.1	35.3	33.8	15.2	8.3	11.8	10.8	0.9
Чили	-	0.0	-	-	-	-	-	0.1	-
Швеция	1.6	1.3	0.6	0.3	0.3	1.9	2.1	1.6	1.0
Швейцария	7.5	0.0	-	0.1	-	0.2	0.3	1.6	3.3
Эстония	6.3	2.5	4.0	1.6	0.8	0.4	1.5	0.5	0.1
Югославия	-	6.9	1.4	1.6	-	0.0	1.0	1.1	-
Япония	-	-	-	-	-	0.7	1.8	6.9	1.0
Прочие	-	-	-	-	-	4.1	-	0.1	1.2

¹⁾ Без учета официально не регистрируемого экспорта (импорта)

ВНЕШНЯЯ ТОРГОВЛЯ ОБЛАСТИ СО СТРАНАМИ СНГ¹⁾
(в фактически действовавших ценах; миллионов долларов США)

	Экспорт товаров					Импорт товаров			
	1995	1996	1997	1998	1999	1996	1997	1998	1999
Всего	75.6	100.9	85.2	73.1	38.6	72.4	76.9	154.4	119.3
Азербайджан	0.1	0.9	0.5	1.0	0.4	0.6	0.4	0.1	2.0
Армения	0.5	0.2	0.6	0.8	0.4	0.2	0.2	0.3	0.5
Белоруссия	9.1	18.9	19.5	13.8	5.0	0.0
Грузия	0.0	0.3	0.4	0.2	0.1	0.2	0.2	0.0	0.0
Казахстан	3.6	7.2	6.8	3.7	2.0	5.4	4.7	2.4	1.5
Киргизия	0.3	1.6	1.5	0.9	0.2	0.2	1.2	1.3	1.6
Молдавия	1.8	3.4	3.0	1.6	0.8	2.3	12.0	8.1	2.9
Таджикистан	0.2	0.4	0.9	0.4	0.5	0.6	0.2	0.6	0.6
Туркмения	0.1	0.1	0.1	0.0	0.0	-	0.1	-	-
Узбекистан	3.1	4.8	2.3	1.9	0.5	1.5	1.8	1.4	2.4
Украина	56.8	63.1	49.6	48.8	28.7	61.4	56.0	139.5	107.8
Прочие	-	-	-	-	-	-	0.1	0.7	-

¹⁾ Без учета официально не регистрируемого экспорта (импорта)

ЭКСПОРТ ВАЖНЕЙШИХ ВИДОВ ТОВАРОВ¹⁾

	1995		1996	
	количество	стоимость тыс.долл. США	количество	стоимость тыс.долл. США
Рыба свежая и свежемороженая, т	15.0	20.0	20.1	26.4
Молоко и сливки, тыс. т	1.5	1807.0	2.2	2646.2
Ячмень, тыс. т	135.3	5794.0	0.3	21.6
Мука пшеничная, тыс. т	1.3	224.0	0.4	145.5
Масло подсолнечное, т	-	-	12.7	11.5
Сахар свекловичный, т	-	-	66.7	35.0
Сахар белый, тыс. т	0.4	258.0	3.0	1638.6
Патока, тыс. т	6.3	428.0	16.4	1691.6
Спирт этиловый крепостью не менее 80об.%, тыс. л	2698.9	2319.0	586.9	696.5
Водка, тыс. л. 100 % спирта	...	973.0	202.9	1009.5
Руды и концентраты железные, млн. т	4.4	88371.0	2.6	70945.9
Каучук синтетический, т	3.0	6.0	198.3	428.9
Шины пневматические, шт.	13396	982.0	15350	3955.7
Шкуры крупного рогатого скота, т	232.3	313.0	328.7	272.9
Лесоматериалы обработанные, т	16.0	2.0	147.3	31.6
Лесоматериалы необработанные, м ³	-	-	40.0	3.1

продолжение

	1997		1998		1999	
	коли- чество	стоимость тыс.долл. США	коли- чество	стоимость тыс.долл. США	коли- чество	стоимость тыс.долл. США
Рыба свежая и свежемороженая, т	-	-	11.0	19.7	-	-
Молоко и сливки, тыс. т	1.3	1573.1	1.4	1444.0	0.7	575.9
Ячмень, тыс. т	36.0	3173.8	0.1	2.9	4.0	216.0
Мука пшенич- ная, тыс. т	0.2	51.1	1.1	212.6	0.1	7.0
Масло подсолнеч- ное, т	-	-	-	-	-	-
Сахар свеклович- ный, т	-	-	-	-	-	-
Сахар белый, тыс. т	0.7	321.4	2.4	918.3	2.7	792.5
Патока, тыс. т	2.9	209.7	10.3	709.4	-	-
Спирт этиловый крепостью не ме- нее 80об.%, тыс. л	-	-	-	-	-	-
Водка, тыс. л. 100 % спирта	249.6	1400.1	3.5	18.1	-	-
Руды и concentra- ты железные, млн. т	3.4	74933.1	2.9	70768.8	2.6	41177.9
Каучук синтети- ческий, т	224.0	472.1	695.2	1086.6	6230.0	4287.8
Шины пневмати- ческие, шт.	57612	1626.3	109776	846.4	12227	297.9
Шкуры крупного рогатого скота, т	733.3	573.4	184.1	210.9	18.4	22.4
Лесоматериалы обработанные, т	88.7	11.7	67.7	7.3	290.7	33.2
Лесоматериалы необработанные, м ³	379.7	17.6	36.4	2.7	143.2	15.6

продолжение

	1995		1996	
	КОЛИ- ЧЕСТВО	СТОИМОСТЬ ТЫС.ДОЛЛ. США	КОЛИ- ЧЕСТВО	СТОИМОСТЬ ТЫС.ДОЛЛ. США
Бумага газетная, т	85.0	64.0	1087.0	698.1
Ткани хлопчатобу- мажные, т	9.0	40.0	22.7	47.3
Черные металлы, т	58.0	37.0	1701.8	1096.8
Отходы и лом черных металлов, тыс.т	0.0	2028.0	4.9	446.8
Медь и изделия из нее, т	-	-	80.0	59.6
Алюминий и изде- лия из него, т	117.2	324.0	236.1	642.3
Свинец и изделия из него, т	-	-	1440.1	163.9
Машины и обору- дование – всего	-	14648.0	-	14314.4
в том числе				
Холодильники, шт	117	28.0	12	4.1
Бульдозеры, шт	...	4.0	6	350.7
Машины стираль- ные, шт	373	29.0	192	10.9
Станки металло- режущие, шт	1	3.0	2	14.0
Машины штампо- вочные, гибочные, шт	4	6.0	2	2.7
Подшипники качения	-	9305.0	-	9790.4
Машины элект- рические и обору- дование – всего	-	14427.0	-	12851.5

продолжение

354 ВНЕШНЕЭКОНОМИЧЕСКАЯ ДЕЯТЕЛЬНОСТЬ

	1997		1998		1999	
	коли-	стоимость	коли-	стоимость	коли-	стоимость
	чество	тыс.долл.	чество	тыс.долл.	чество	тыс.долл.
	США		США		США	
Бумага газетная, т	2283.5	1194.2	1337.9	507.6	-	-
Ткани хлопчатобу- мажные, т	0.0	1.0	-	-	...	23.2
Черные металлы, т	3191.2	2222.8	2590.3	1323.5	1122.6	418.4
Отходы и лом черных металлов, тыс.т	7.8	595.6	17.5	1041.0	17.8	404.7
Медь и изделия из нее, т	161.2	182.1	386.2	363.5	1.0	2.0
Алюминий и изде- лия из него, т	228.5	199.9	1174.6	682.8	138.2	113.2
Свинец и изделия из него, т	720.9	49.7	0.0	0.1	-	-
Машины и обору- дование – всего	-	9613.6	-	8545.3	-	6858.6
в том числе						
Холодильники, шт	29	10.5	180	50.9	401	83.4
Бульдозеры, шт	-	-	13	494.4	8	447.6
Машины стираль- ные, шт	140	14.5	300	12.4	-	-
Станки металло- режущие, шт	-	-	-	-	-	-
Машины штампо- вочные, гибочные, шт	2	6.8	1	10.3	-	-
Подшипники качения	-	6168.7	-	5384	-	3338.8
Машины элект- рические и обору- дование – всего	-	6886.5	-	7407.5	-	4643.3

продолжение

	1995		1996	
	КОЛИ- ЧЕСТВО	СТОИМОСТЬ, ТЫС.ДОЛЛ. США	КОЛИ- ЧЕСТВО	СТОИМОСТЬ ТЫС.ДОЛЛ. США
в том числе:				
Аккумуляторы электрические, тыс.шт	739.8	10381.0	167.3	9253.7
Телевизоры, шт	9	6.0	48	9.4
Локомотивы и подвижной состав- всего	-	22.0	-	4121.9
Средства наземного транспорта-всего	-	2010.0	-	4492.8
в том числе				
Тракторы, шт	7	13.0	14	104.6
Автобусы, шт	6	30.0	9	112.4
Автомобили легковые,шт	74	594.0	135	1120.6
Автомобили грузовые, шт	124	830.0	98	2237.3
Летательные аппараты и их части	-	-	-	4460.3
Суда, лодки и другие плавучие средства	-	-	-	8.6
Приборы, лабора- торное и меди- цинское оборудо- вание	-	909.0	-	587.8
				окончание
	1997		1998	1999

356 ВНЕШНЕЭКОНОМИЧЕСКАЯ ДЕЯТЕЛЬНОСТЬ

	коли- чество	СТОИМОСТЬ ТЫС.ДОЛЛ. США	коли- чество	СТОИМОСТЬ ТЫС.ДОЛЛ. США	коли- чество	СТОИМОСТЬ ТЫС.ДОЛЛ. США
в том числе						
Аккумуляторы электрические, тыс.шт	107.8	4544.7	73.5	3622.9	...	1566.4
Телевизоры, шт	55	7.3	-	-	-	-
Локомотивы и подвижной состав- всего	-	1.7	-	0.6	-	116.1
Средства наземного транспорта- всего	-	817.5	-	1161.8	-	760.6
в том числе:						
Тракторы, шт	2	30.4	38	388.0	5	89.5
Автобусы, шт	6	18.0	7	66.9	-	-
Автомобили легковые,шт	29	285.8	20	159.8	-	-
Автомобили грузовые,шт	8	92.4	6	83.1	36	225.0
Летательные аппараты и их части	-	696.0	-	8.8	-	-
Суда, лодки и другие плавучие средства	-	-	-	-	-	-
Приборы, лабора- торное и меди- цинское оборудо- вание	-	354.9	-	1363.1	-	3178.5

¹⁾ Без учета официально не регистрируемого экспорта

ИМПОРТ ВАЖНЕЙШИХ ВИДОВ ТОВАРОВ ¹⁾

	1996		1997	
	количество	стоимость, тыс.долл. США	количество	стоимость, тыс.долл. США
Мясо свежемороженое, т	116.2	225.1	163.5	212.3
Рыба свежая и свежемороженая, т	728.6	750.9	18.0	14.7
Молоко и сливки, тыс.т	12.9	2226.8	1.3	484.7
Масло сливочное, т	371.2	952.0	96.2	187.6
Цитрусовые плоды, свежие или сушеные, т	241.3	154.5	127.5	131.8
Кофе, т	0.0	0.2	-	-
Зерновые хлеба- всего	-	1894.8	-	1122.1
в том числе:				
Пшеница, т	7620.6	1458.9	6304.2	993.6
Ячмень, тыс.т	2.7	398.1	0.0	4.3
Кукуруза, т	60.0	37.7	2680.2	98.8
Рис, т	1.2	0.1	32.0	25.4
Мука пшеничная, тыс.т	1.2	421.1	0.4	112.1
Масло подсолнечное, т	4361.4	3158.3	255.1	222.8
Изделия и консервы из мяса, т	41.6	137.6	90.0	274.3
Сахар тростниковый, т	42444.8	15465.2	36982.3	12974.7
Сахар свекловичный, т	88.9	43.5	-	-
Сахар белый, тыс.т	17.0	8516.9	5.4	2389.6
Какао-бобы, т	283.4	458.5	1200.7	1875.9

продолжение

	1998		1999	
	коли – чество	стоимость, тыс.долл. США	коли - чество	стоимость, тыс.долл. США
Мясо свежемороженое, т	109.5	166.4	-	-
Рыба свежая и свежемороженая, т	-	-	-	-
Молоко и сливки, тыс.т	2.1	2221.3	0.5	721.3
Масло сливочное, т	-	-	-	-
Цитрусовые плоды, свежие или сушеные, т	-	-	-	-
Кофе, т	-	-	-	-
Зерновые хлеба- всего	-	1199.5	-	619.6
в том числе:				
Пшеница, т	6160.8	757.0	4247.5	379.7
Ячмень, тыс.т	-	-	-	-
Кукуруза, т	915.4	442.5	250.0	239.9
Рис, т	-	-	-	-
Мука пшеничная, тыс.т	0.9	328.2	-	-
Масло подсолнечное, т	145.2	117.6	1766.3	699.6
Изделия и консервы из мяса, т	316.9	992.1	1038.8	1873.8
Сахар тростниковый, т	28617.1	8509.1	127913.6	21088.8
Сахар свекловичный, т	-	-	-	-
Сахар белый, тыс.т	6.0	3576.2	0.4	213.9
Какао-бобы, т	748.9	1352.4	-	-

продолжение

	1996		1997	
	количес- тво	стоимость, тыс.долл. США	количес- тво	стоимость, тыс.долл. США
Напитки алко- гольные и без- алкогольные- всего	-	925.2	-	309.3
Крепкие спир- тные напит- ки, тыс.л.				
100% спирта	6.0	156.6	-	-
Водка, тыс. л.				
100 % спирта	19.3	146.5	-	-
Прочие спирт- ные напитки, ликеры, тыс.л.				
100 % спирта	4.4	6.2	-	-
Уголь камен- ный, т	43486.0	1055.6	4965.0	263.9
Продукты не- органической химии- всего	-	1274.6	-	1576.1
в том числе: сода каусти- тическая, т	60.0	5.2	0.0	0.1
Фармацевтичес- кие продукты всего	-	2288.9	-	4572.4
в том числе: лекарствен- ные средства	-	2271.5	-	4399.3
Пластмассы и изделия из них - всего	-	2552.6	-	4874.6

продолжение

	1998		1999	
	количес- тво	стоимость, тыс.долл. США	количес- тво	стоимость, тыс.долл. США
Напитки алко- гольные и без- алкогольные- всего	-	105.9	-	64.9
Крепкие спир- тные напит- ки, тыс.л.				
100% спирта	-	-	-	-
Водка, тыс. л. 100 % спирта	-	-	-	-
Прочие спирт- ные напитки, ликеры, тыс.л. 100 % спирта	-	-	-	-
Уголь камен- ный, т	2685.0	200.0	-	-
Продукты не- органической химии- всего	-	2202.7	-	1218.8
в том числе: сода каусти- тическая, т	-	-	-	-
Фармацевтичес- кие продукты всего	-	3704.3	-	989.6
в том числе: Лекарствен- ные средства	-	3634.5	-	989.6
Пластмассы и изделия из них - всего	-	8201.5	-	3990.8

продолжение

	1996		1997	
	коли – чество	стоимость, тыс.долл. США	коли - чество	стоимость, тыс.долл. США
Каучук синтетический, т	215.9	414.2	213.2	559.6
Ткани хлопчатобумажные, т	71.8	556.0	13.1	56.2
Одежда и принадлежности одежды трикотажные	-	104.9	-	2.5
Одежда и принадлежности одежды текстильные	-	429.6	-	321.0
Черные металлы, т	19039.8	7253.2	29332.9	10359.5
Отходы и лом черных металлов, тыс.т	21.7	9.7	-	-
Трубы, т	5586.2	6320.1	6380.0	5558.8
Медь и изделия из нее, т	24.1	75.8	228.1	1739.3
Алюминий и изделия из него, т	56.0	307.7	21.4	62.1
Цинк и изделия из него, т	-	0.4	132.0	95.5
Прочие драгоценные металлы, т	128.7	655.2	170.0	705.0
Машины и оборудование, всего	-	39390.2	-	41789.9
в том числе Бульдозеры,шт	11	236.2	4	119.1

продолжение

	1998		1999	
	количество	стоимость, тыс.долл. США	количество	стоимость, тыс.долл. США
Каучук синтетический, т	271.7	569.7	330.8	741.8
Ткани хлопчатобумажные, т	108.2	515.4	...	367.5
Одежда и принадлежности одежды трикотажные	-	20.2	-	34.0
Одежда и принадлежности одежды текстильные	-	2588.3	-	663.5
Черные металлы, т	85865.8	39114.4	96191.3	31066.6
Отходы и лом черных металлов, тыс.т	-	0.1	-	-
Трубы, т	30815.0	23435.1	33313.1	16795.3
Медь и изделия из нее, т	2.8	27.8	4.9	36.3
Алюминий и изделия из него, т	42.8	100.9	15.6	30.6
Цинк и изделия из него, т	0.0	0.1	-	-
Прочие драгоценные металлы, т	255.8	836.6	-	-
Машины и оборудование, всего	-	41695.5	-	28011.2
в том числе				
Бульдозеры,шт	3	63.1	-	-

продолжение

	1996		1997	
	количество	стоимость, тыс.долл. США	количество	стоимость, тыс.долл. США
Машины				
штамповочные и гибочные, шт	110	28.6	-	-
Машины для автоматической обработки информации	-	13.3	-	17.0
Электрические машины и оборудование- всего	-	5335.2	-	7936.8
в том числе:				
Телевизоры, шт	6	3.2	1	8.6
Локомотивы и подвижной состав- всего	-	3067.7	-	6362.2
в том числе				
Вагоны, шт	10	502.5	40	3180.5
Средства наземного транспорта- всего	-	7234.1	-	5809.7
в том числе				
Тракторы, шт	18	372.1	22	398.5
Автобусы, шт	12	123.0	35	968.4

продолжение

	1998		1999	
	количество	стоимость, тыс.долл. США	количество	стоимость, тыс.долл. США
Машины				
штамповочные и гибочные, шт	-	-	-	-
Машины для автоматической обработки информации	-	329.8	-	384.3
Электрические машины и оборудование- всего	-	14571.6	-	4434.8
в том числе:				
Телевизоры, шт	5	5.4	-	-
Локомотивы и подвижной состав- всего	-	551.0	-	112.2
в том числе				
Вагоны, шт	-	-	-	-
Средства наземного транспорта- всего	-	13487.4	-	8028.7
в том числе				
Тракторы, шт	63	1692.9	11	231.3
Автобусы, шт	41	1003.6	27	334.3

продолжение

	1996		1997	
	количество	стоимость, тыс.долл. США	количество	стоимость, тыс.долл. США
Автомобили легковые, шт	970	2824.4	1413	3378.3
Автомобили грузовые, шт	25	2556.4	172	613.2
Приборы, лабораторное и медицинское оборудование	-	1251.3	-	11743.5
Мебель	-	1407.7	-	2342.3

окончание

	1998		1999	
	количество	стоимость, тыс.долл. США	количество	стоимость, тыс.долл. США
Автомобили легковые, шт	1072	2270.4	901	882.4
Автомобили грузовые, шт	154	6207.0	38	1145.7
Приборы, лабораторное и медицинское оборудование	-	1999.4	-	4541.2
Мебель	-	812.0	-	441.3

¹⁾ Без учета официально не регистрируемого импорта

**ДЕЯТЕЛЬНОСТЬ ПРЕДПРИЯТИЙ
С УЧАСТИЕМ ИНОСТРАННОГО КАПИТАЛА**

**ОСНОВНЫЕ ПОКАЗАТЕЛИ ДЕЯТЕЛЬНОСТИ
ПРЕДПРИЯТИЙ С УЧАСТИЕМ ИНОСТРАННОГО КАПИТАЛА¹⁾**

	1995	1996	1997
Число действующих предприятий (на конец года)	47	48	40
Объем продукции работ, услуг (в факти- чески действовавших ценах) млн.руб.	214482.3	266636.6	327353.7
Среднесписочная численность работни- ков, чел.	2544	2699	2321
Расходы на оплату труда , млн.руб.	16709.1	38253.5	46174.2
Экспорт (в фактически действовавших ценах), тыс.долл.США ²⁾	11437.8	7787.3	4736.9
Импорт (в фактически действовавших ценах), тыс.долл.США	3383.9	11393.6	11314.7
Объем реализации продукции на внутреннем рынке, млн.руб. ²⁾	187490.5	381252.4	416553.5

продолжение

	1998	1999
Число действующих предприятий (на конец года)	28	31
Объем продукции работ, услуг (в факти- чески действовавших ценах) с 1998г. тыс.руб.	790258.0	1376302.9
Среднесписочная численность работни- ков, чел.	3491	3594
Расходы на оплату труда с 1998г, тыс.руб.	98699.0	152483.3
Экспорт (в фактически действовавших ценах), тыс.долл.США ²⁾
Импорт (в фактически действовавших ценах), тыс.долл.США
Объем реализации продукции на внутреннем рынке, млн.руб. ²⁾

¹⁾ Включая данные по странам СНГ

1) Включая продукцию, произведенную на других предприятиях

**РАСПРЕДЕЛЕНИЕ ПРЕДПРИЯТИЙ
С УЧАСТИЕМ ИНОСТРАННОГО КАПИТАЛА
ПО ОТРАСЛЯМ ЭКОНОМИКИ в 1999 г.**

	Число действующих предприятий	Среднеспи – сочная численность работников, человек	Объем проду- кции, (работ, услуг), тыс.руб	Расходы на оплату труда, тыс.руб.
Всего	31	3594	1376302.9	152483.3
в том числе:				
промышленность	7	2959	1177902.3	136580.0
сельское хозяйство	5	453	112768.8	8421.5
строительство	3	21	1371.7	339.8
транспорт и связь	1	22	7917.0	1884.0
торговля и общепит	14	139	76338.1	5250.0
материально-техническое снабжение и сбыт	1	-	5.0	8.0

**ЧИСЛО ДЕЙСТВУЮЩИХ ПРЕДПРИЯТИЙ
С УЧАСТИЕМ ИНОСТРАННОГО КАПИТАЛА
НА 1 ЯНВАРЯ 2000 г.**

Со странами СНГ		С зарубежными странами	
Белоруссия	1	Австрия	1
Украина	9	Багамские острова	1
		Болгария	1
		Великобритания	2
		Вьетнам	1
		Германия	1
		Кипр	2
		Люксембург	1
		Новая Зеландия	1
		Панама	3
		Польша	1
		США	3
		Турция	1
		Швейцария	1
		Чехия	1

МЕТОДОЛОГИЧЕСКИЕ ПОЯСНЕНИЯ

Учет экспорта товаров производится по ценам FOB или Франко-граница страны-экспортера, т.е. в цену товара включаются его стоимость и расходы по доставке до сухопутной границы или до порта отгрузки страны-экспортера.

Учет **импорта** товаров производится по ценам CIF или Франко-граница страны-импортера, т.е. в цену товара включается его стоимость и расходы по страхованию и транспортировке товара до границы страны-импортера.

Экспорт - вывоз из страны товаров отечественного производства, а также реэкспорт товаров. К товарам отечественного производства относятся также товары иностранного происхождения, ввезенные в страну и подвергшиеся существенной переработке, изменяющей основные качественные или технические характеристики товаров.

Импорт - ввоз товаров в страну. В импорт включаются ввезенные товары, предназначенные для потребления в экономике страны, для реэкспорта, и товары, закупаемые для отечественных организаций за границей, для потребления на месте. К реэкспортным товарам относятся товары, ввезенные в страну, а затем вывезенные за границу без переработки.

Данные за 1994-1999гг. приведены на основе таможенной статистики.

Предприятия с участием иностранного капитала. Основным юридическим документом, регламентирующим порядок создания, виды и условия деятельности, порядок ликвидации таких предприятий является Закон РСФСР «Об иностранных инвестициях в РСФСР», в котором устанавливается правовой режим иностранных инвестиций на территории Российской Федерации.

В соответствии с Законом «Об иностранных инвестициях в РСФСР» на территории России могут создаваться и действовать:

- предприятия с долевым участием иностранных инвестиций (совместные предприятия), а также их дочерние предприятия и филиалы;

- предприятия, полностью принадлежащие иностранным инвесторам, а также их дочерние предприятия и филиалы;

- филиалы иностранных юридических лиц.

Предприятие с иностранными инвестициями может быть создано либо путем его учреждения, либо в результате приобретения иностранным инвестором доли участия (пая, акций) в ранее учрежденном предприятии без иностранных инвестиций или приобретения такого предприятия полностью.

районы области

<i>Население</i>	370
<i>Труд</i>	376
<i>Уровень жизни населения</i>	383
<i>Образование</i>	385
<i>Здравоохранение</i>	388
<i>Охрана окружающей среды</i>	391
<i>Предприятия и организации</i>	393
<i>Промышленность</i>	397
<i>Сельское хозяйство</i>	399
<i>Строительство</i>	414
<i>Транспорт</i>	423
<i>Связь</i>	425
<i>Торговля</i>	427
<i>Услуги населению</i>	428
<i>Финансы</i>	432
<i>Инвестиции</i>	434

НАСЕЛЕНИЕ

ЧИСЛЕННОСТЬ НАЛИЧНОГО НАСЕЛЕНИЯ

(на конец года; тысяч человек)

	1990	1995	1996	1997	1998	1999
Все население						
Область	1336.1	1346.9	1342.8	1336.4	1327.5	1315.6
г. Курск	433.3	442.3	444.4	445.5	445.4	443.5
г. Железногорск	89.2	94.9	95.6	96.3	96.9	97.5
г. Курчатов	43.6	48.2	48.5	48.8	49.1	49.0
г. Льгов	25.6	25.1	24.8	24.5	24.2	24.0
г. Щигры	21.3	21.2	21.1	20.9	20.9	20.6
Беловский	25.0	24.6	24.3	24.0	23.7	23.2
Большесолдатский	18.1	18.0	17.8	17.5	17.3	17.0
Глушковский	31.6	30.9	30.6	30.3	29.7	29.5
Горшеченский	25.7	25.6	25.3	24.8	24.6	24.2
Дмитриевский	30.0	28.5	28.1	27.7	27.1	26.4
Железногорский	21.1	21.1	21.1	21.0	20.8	20.6
Золотухинский	31.1	30.8	30.6	30.4	30.0	29.5
Касторенский	28.3	27.7	27.4	26.7	26.0	25.3
Коньшевский	18.5	18.0	17.8	17.3	17.0	16.7
Кореневский	22.8	23.4	23.3	23.1	22.9	22.5
Курский	53.8	55.0	54.5	53.8	52.9	52.2
Курчатовский	24.5	23.8	23.6	23.4	23.2	22.9
Льговский	22.6	21.5	21.3	21.1	20.7	20.4
Мантуровский	19.9	19.6	19.4	19.0	18.5	18.1
Медвенский	20.9	20.8	20.6	20.5	20.3	20.2
Обоянский	39.0	38.8	38.6	38.4	38.1	37.5
Октябрьский	24.7	24.3	24.1	24.0	23.9	23.7
Поныровский	15.6	15.3	15.0	14.7	14.4	14.2
Пристенский	24.3	24.3	24.2	23.7	23.2	22.6
Рыльский	45.9	46.0	46.0	45.9	45.6	45.3
Советский	27.5	26.3	25.9	25.6	25.3	24.9
Солнцевский	22.1	21.8	21.5	21.3	21.0	20.9
Суджанский	33.9	34.5	34.3	34.2	33.8	33.6
Тимский	16.7	16.8	16.5	16.3	16.1	15.9
Фатежский	27.2	26.9	26.5	26.3	26.1	25.9
Хомутовский	20.4	19.5	19.3	19.1	18.8	18.5
Черемисиновский	14.3	14.1	13.8	13.5	13.4	13.1
Щигровский	17.6	17.3	17.0	16.8	16.6	16.2

продолжение

	1990	1995	1996	1997	1998	1999
Городское население						
Область	792.4	810.1	812.5	813.5	813.0	809.9
г.Курск	433.3	442.3	444.4	445.5	445.4	443.5
г.Железногорск	89.2	94.9	95.6	96.3	96.9	97.5
г.Курчатов	43.6	48.2	48.5	48.8	49.1	49.0
г.Льгов	25.6	25.1	24.8	24.5	24.2	24.0
г.Щигры	21.3	21.2	21.1	20.9	20.9	20.6
Беловский	-	-	-	-	-	-
Большесолдатский	-	-	-	-	-	-
Глушковский	11.5	11.5	11.4	11.4	11.2	11.2
Горшеченский	7.0	7.3	7.3	7.3	7.3	7.2
Дмитриевский	13.8	13.5	13.4	13.3	13.2	13.0
Железногорский	2.3	2.7	2.7	2.7	2.7	2.7
Золотухинский	5.5	5.6	5.6	5.6	5.5	5.5
Касторенский	11.0	11.1	11.0	10.9	10.7	10.5
Коньшевский	4.5	4.7	4.7	4.6	4.6	4.6
Кореневский	7.2	7.1	7.2	7.1	7.1	7.0
Курский	-	-	-	-	-	-
Курчатовский	12.5	12.4	12.3	12.3	12.3	12.3
Льговский	-	-	-	-	-	-
Мантуровский	3.3	-	-	-	-	-
Медвенский	4.6	4.8	4.9	4.9	5.0	5.1
Обоянский	15.5	15.7	15.7	15.7	15.7	15.4
Октябрьский	5.9	5.5	5.5	5.5	5.6	5.6
Поныровский	5.0	5.2	5.1	5.0	5.0	4.9
Пристенский	9.6	9.8	9.9	9.8	9.6	9.4
Рыльский	19.1	19.3	19.5	19.5	19.4	19.4
Советский	7.7	7.9	7.8	7.8	7.7	7.8
Солнцевский	5.0	5.1	5.1	5.1	5.0	5.1
Суджанский	7.7	8.0	8.0	8.0	7.9	7.8
Тимский	4.3	4.5	4.5	4.5	4.5	4.5
Фатежский	5.8	6.0	5.9	5.9	5.9	5.9
Хомутовский	5.6	5.5	5.5	5.5	5.5	5.4
Черемисиновский	5.0	5.2	5.1	5.1	5.1	5.0
Щигровский	-	-	-	-	-	-

	1990	1995	1996	1997	1998	1999
Сельское население						
Область	543.7	536.8	530.3	522.9	514.5	505.7
Беловский	25.0	24.6	24.3	24.0	23.7	23.2
Большесолдатский	18.1	18.0	17.8	17.5	17.3	17.0
Глушковский	20.1	19.4	19.2	18.9	18.5	18.3
Горшеченский	18.7	18.3	18.0	17.5	17.3	17.0
Дмитриевский	16.2	15.0	14.7	14.4	13.9	13.4
Железногорский	18.8	18.4	18.4	18.3	18.1	17.9
Золотухинский	25.6	25.2	25.0	24.8	24.5	24.0
Касторенский	17.3	16.6	16.4	15.8	15.3	14.8
Коньшевский	14.0	13.3	13.1	12.7	12.4	12.1
Кореневский	15.6	16.3	16.1	16.0	15.8	15.5
Курский	53.8	55.0	54.5	53.8	52.9	52.2
Курчатовский	12.0	11.4	11.3	11.1	10.9	10.6
Льговский	22.6	21.5	21.3	21.1	20.7	20.4
Мантуровский	16.6	19.6	19.4	19.0	18.5	18.1
Медвенский	16.3	16.0	15.7	15.6	15.3	15.1
Обоянский	23.5	23.1	22.9	22.7	22.4	22.1
Октябрьский	18.8	18.8	18.6	18.5	18.3	18.1
Поныровский	10.6	10.1	9.9	9.7	9.4	9.3
Пристенский	14.7	14.5	14.3	13.9	13.6	13.2
Рыльский	26.8	26.7	26.5	26.4	26.2	25.9
Советский	19.8	18.4	18.1	17.8	17.6	17.1
Солнцевский	17.1	16.7	16.4	16.2	16.0	15.8
Суджанский	26.2	26.5	26.3	26.2	25.9	25.8
Тимский	12.4	12.3	12.0	11.8	11.6	11.4
Фатежский	21.4	20.9	20.6	20.4	20.2	20.0
Хомутовский	14.8	14.0	13.8	13.6	13.3	13.1
Черемисиновский	9.3	8.9	8.7	8.4	8.3	8.1
Щигровский	17.6	17.3	17.0	16.8	16.6	16.2

**РАСПРЕДЕЛЕНИЕ ЧИСЛЕННОСТИ ПОСТОЯННОГО НАСЕЛЕНИЯ
ПО ПОЛУ И ОСНОВНЫМ ВОЗРАСТНЫМ ГРУППАМ на 1 января 1999 г.**
(тысяч человек)

	Все население	в том числе		из общей численности – население в возрасте		
		мужчины	женщины	моложе трудоспособного	трудоспособном	старше трудоспособного
Область	1323.5	612.1	711.4	255.5	733.1	334.9
г.Курск	441.2	201.5	239.7	81.6	274.4	85.2
г.Железногорск	97.0	46.3	50.7	20.4	61.1	15.5
г.Курчатов	48.3	24.3	24.0	11.8	32.4	4.1
г.Льгов	23.9	10.7	13.2	4.5	12.7	6.7
г.Щигры	20.9	9.7	11.2	4.0	11.5	5.4
Беловский	23.7	10.8	12.9	4.6	11.6	7.5
Б.Солдатский	17.2	7.9	9.3	3.3	8.2	5.7
Глушковский	29.6	13.3	16.3	5.5	13.6	10.5
Горшеченский	24.5	11.2	13.3	4.5	11.7	8.3
Дмитриевский	27.4	12.2	15.2	4.8	13.6	9.0
Железногорский	21.2	10.0	11.2	3.9	10.4	6.9
Золотухинский	30.6	14.3	16.3	6.3	15.9	8.4
Касторенский	26.0	12.0	14.0	4.9	12.8	8.3
Коньшевский	17.0	7.6	9.4	2.9	7.5	6.6
Кореневский	22.7	10.5	12.2	4.5	11.0	7.2
Курский	51.8	24.2	27.6	9.8	27.3	14.7
Курчатовский	22.8	10.8	12.0	4.1	11.6	7.1
Льговский	20.9	9.4	11.5	3.6	9.3	8.0
Мантуровский	18.5	8.6	9.9	3.9	8.6	6.0
Медвенский	20.5	9.4	11.1	3.7	10.0	6.8
Обоянский	38.3	17.4	20.9	7.4	19.3	11.6
Октябрьский	24.1	11.4	12.7	5.1	12.7	6.3
Поныровский	14.6	6.7	7.9	3.5	7.0	4.1
Пристенский	23.1	10.6	12.5	4.7	10.6	7.8
Рыльский	45.8	21.1	24.7	7.9	24.7	13.2
Советский	25.2	11.7	13.5	5.0	12.6	7.6
Солнцевский	21.0	9.8	11.2	4.1	9.9	7.0
Суджанский	33.9	15.7	18.2	6.6	17.1	10.2
Тимский	16.1	7.5	8.6	3.3	7.7	5.1
Фатежский	26.3	12.2	14.1	5.2	12.4	8.7
Хомутовский	19.0	9.0	10.0	3.5	9.3	6.2
Черемисиновский	13.5	6.4	7.1	3.0	6.6	3.9
Щигровский	16.9	7.9	9.0	3.6	8.0	5.3

**РОЖДАЕМОСТЬ, СМЕРТНОСТЬ
И ЕСТЕСТВЕННЫЙ ПРИРОСТ НАСЕЛЕНИЯ**

	Число родившихся			Число умерших			Естественный прирост		
	1990	1998	1999	1990	1998	1999	1990	1998	1999
Область	15828	10630	10160	18560	21814	23283	-2732	-11184	-13123
г.Курск	5555	3603	3419	4044	5251	5839	1511	-1648	-2420
г.Железногорск	1178	836	865	605	959	1010	573	-123	-145
г.Курчатов	685	499	438	191	320	333	494	179	105
г.Льгов	269	191	189	368	434	462	-99	-243	-273
г.Щигры	273	156	134	275	368	422	-2	-212	-288
Беловский	264	221	165	565	522	527	-301	-301	-362
Большесолдатский	219	134	124	320	393	363	-101	-259	-239
Глушковский	322	201	244	650	746	757	-328	-545	-513
Горшеченский	285	167	170	494	505	521	-209	-338	-351
Дмитриевский	294	182	182	533	608	648	-239	-426	-466
Железногорский	156	122	117	328	400	451	-172	-278	-334
Золотухинский	387	214	215	482	595	569	-95	-381	-354
Касторенский	288	196	230	491	487	560	-203	-291	-330
Коньшевский	212	109	118	387	425	440	-175	-316	-322
Кореневский	235	216	177	382	501	491	-147	-285	-314
Курский	482	393	399	890	1111	1233	-408	-718	-834
Курчатовский	233	135	120	368	394	487	-135	-259	-367
Льговский	182	147	121	545	545	495	-363	-398	-374
Мантуровский	257	137	132	334	408	374	-77	-271	-242
Медвенский	161	134	153	412	405	482	-251	-271	-329
Обоянский	428	290	261	738	779	856	-310	-489	-595
Октябрьский	294	209	203	353	420	468	-59	-211	-265
Поныровский	255	159	154	270	332	353	-15	-173	-199
Пристенский	329	205	161	506	516	532	-177	-311	-371
Рыльский	427	322	332	731	823	902	-304	-501	-570
Советский	323	227	216	504	559	527	-181	-332	-311
Солнцевский	245	149	162	432	463	499	-187	-314	-337
Суджанский	363	276	255	650	714	720	-287	-438	-465
Тимский	251	154	132	277	311	339	-26	-157	-207
Фатежский	331	225	202	525	540	560	-194	-315	-358
Хомутовский	226	161	146	351	398	373	-125	-237	-227
Черемисиновский	200	142	126	252	260	306	-52	-118	-180
Щигровский	219	118	98	307	322	384	-88	-204	-286

**ОБЩИЕ КОЭФФИЦИЕНТЫ РОЖДАЕМОСТИ, СМЕРТНОСТИ,
ЕСТЕСТВЕННОГО ПРИРОСТА НАСЕЛЕНИЯ**
(на 1000 населения)

	Родившихся			Умерших			Естественный прирост		
	1990	1998	1999	1990	1998	1999	1990	1998	1999
Область	11.8	8.0	7.7	13.9	16.4	17.6	-2.1	-8.4	-9.9
г.Курск	12.9	8.1	7.7	9.4	11.8	13.1	3.5	-3.7	-5.4
г.Железногорск	13.3	8.7	8.9	6.8	9.9	10.4	6.5	-1.2	-1.5
г.Курчатов	15.9	10.2	8.9	4.4	6.5	6.8	11.5	3.7	2.1
г.Льгов	10.5	7.8	7.8	14.4	17.8	19.2	-3.9	-10.0	-11.4
г.Щигры	12.8	7.5	6.5	12.9	17.6	20.4	-0.1	-10.1	-13.9
Беловский	10.5	9.2	7.0	22.4	21.8	22.4	-11.9	-12.6	-15.4
Большесолдатский	12.0	7.7	7.3	17.6	22.6	21.2	-5.6	-14.9	-13.9
Глушковский	10.1	6.7	8.2	20.3	24.9	25.6	-10.2	-18.2	-17.4
Горшеченский	11.1	6.8	7.0	19.2	20.4	21.4	-8.1	-13.6	-14.4
Дмитриевский	9.7	6.6	6.8	17.6	22.2	24.3	-7.9	-15.6	-17.5
Железногорский	8.2	5.8	5.7	17.2	19.1	21.8	-9.0	-13.3	-16.1
Золотухинский	12.4	7.1	7.2	15.5	19.7	19.1	-3.1	-12.6	-11.9
Касторенский	10.1	7.5	9.0	17.2	18.5	21.9	-7.1	-11.0	-12.9
Коньшевский	11.3	6.3	7.0	20.7	24.7	26.0	-9.4	-18.4	-19.0
Кореневский	10.3	9.4	7.8	16.7	21.9	21.7	-6.4	-12.5	-13.9
Курский	8.8	7.4	7.6	16.3	20.8	23.4	-7.5	-13.4	-15.8
Курчатовский	9.5	5.8	5.2	15.0	16.9	21.1	-5.5	-11.1	-15.9
Льговский	7.9	7.0	5.9	23.8	26.1	24.0	-15.9	-19.1	-18.1
Мантуровский	13.0	7.3	7.2	16.9	21.7	20.4	-3.9	-14.4	-13.2
Медвенский	7.7	6.6	7.6	19.7	20.0	23.9	-12.0	-13.4	-16.3
Обоянский	10.9	7.6	6.9	18.9	20.4	22.6	-8.0	-12.8	-15.7
Октябрьский	11.9	8.7	8.5	14.2	17.5	19.6	-2.3	-8.8	-11.1
Поныровский	16.3	10.9	10.7	17.3	22.7	24.5	-1.0	-11.8	-13.8
Пристенский	13.5	8.7	7.0	20.7	22.0	23.2	-7.2	-13.3	-16.2
Рыльский	9.3	7.0	7.3	15.9	18.0	19.9	-6.6	-11.0	-12.6
Советский	11.7	8.9	8.6	18.2	21.9	21.0	-6.5	-13.0	-12.4
Солнцевский	11.0	7.0	7.7	19.5	21.8	23.8	-8.5	-14.8	-16.1
Суджанский	10.6	8.1	7.6	19.1	21.0	21.4	-8.5	-12.9	-13.8
Тимский	15.1	9.5	8.3	16.7	19.2	21.2	-1.6	-9.7	-12.9
Фатежский	11.3	8.6	7.8	17.9	20.6	21.5	-6.6	-12.0	-13.7
Хомутовский	11.0	8.5	7.8	17.1	20.9	19.9	-6.1	-12.4	-12.1
Черемисиновский	14.1	10.6	9.5	17.7	19.4	23.2	-3.6	-8.8	-13.7
Щигровский	12.4	7.1	6.0	17.3	19.3	23.4	-4.9	-12.2	-17.4

ТРУД

**ЧИСЛЕННОСТЬ НЕ ЗАНЯТОГО НАСЕЛЕНИЯ, СОСТОЯЩЕГО
НА УЧЕТЕ В ОРГАНАХ ГОСУДАРСТВЕННОЙ СЛУЖБЫ ЗАНЯТОСТИ**
(на конец года, человек)

	Лица, не занятые трудовой деятельностью, ищущие работу-				
	всего				
	1995	1996	1997	1998	1999
Область	9368	13947	8815	11439	8153
г.Курск	3549	6427	4873	6524	4628
г.Железногорск	1766	2485	736	842	835
Беловский	92	99	55	79	63
Б.Солдатский	91	87	46	82	70
Глушковский	148	153	94	127	76
Горшеченский	95	102	128	128	120
Дмитриевский	58	48	66	81	51
Железногорский	155	334	65	81	58
Золотухинский	284	252	142	207	69
Касторенский	110	99	52	94	91
Коньшевский	63	82	64	72	42
Кореневский	50	41	36	58	44
Курский	325	462	268	273	213
Курчатовский	577	804	704	893	521
Льговский	117	104	111	220	84
Мантуровский	99	105	94	64	57
Медвенский	139	284	97	85	59
Обоянский	206	245	109	108	119
Октябрьский	97	125	53	84	60
Поныровский	68	143	69	72	75
Пристенский	201	231	133	109	87
Рыльский	30	115	97	195	121
Советский	110	148	83	140	111
Солнцевский	139	145	79	83	35
Суджанский	204	209	182	136	103
Тимский	59	102	75	64	56
Фатежский	101	76	43	99	47
Хомутовский	69	66	45	60	53
Черемисиновский	56	74	54	58	33
Щигровский	310	300	162	321	172

продолжение

	Из них имеют статус безработного				
	1995	1996	1997	1998	1999
Область	9006	13527	8714	11338	7998
г.Курск	3298	6118	4798	6477	4505
г.Железнодорожск	1696	2423	725	831	818
Беловский	92	99	55	79	63
Б.Солдатский	88	82	46	81	70
Глушковский	148	153	94	127	76
Горшеченский	94	98	128	124	120
Дмитриевский	58	48	65	81	51
Железнодорожский	146	325	63	73	58
Золотухинский	280	251	142	207	69
Касторенский	110	98	52	94	91
Коньшевский	63	82	64	72	42
Кореневский	50	40	36	58	44
Курский	316	462	267	270	211
Курчатовский	565	788	699	883	519
Львовский	117	104	111	220	84
Мантуровский	99	105	94	63	53
Медвенский	139	284	97	85	53
Обоянский	206	245	109	108	119
Октябрьский	97	122	53	84	60
Поныровский	68	143	68	69	75
Пристенский	201	231	132	109	87
Рыльский	30	115	97	195	121
Советский	110	148	83	140	111
Солнцевский	139	143	78	82	35
Суджанский	204	209	182	136	103
Тимский	59	102	75	64	56
Фатежский	101	73	43	89	46
Хомутовский	67	66	43	60	53
Черемисиновский	56	73	54	56	33
Щигровский	309	297	161	321	172

продолжение

Из числа безработных получают пособие по безработице					
	1995	1996	1997	1998	1999
Область	8488	13048	8174	10897	6716
г.Курск	3077	5889	4527	6172	3644
г.Железногорск	1665	2393	716	828	681
Беловский	73	96	55	76	61
Б.Солдатский	77	82	45	81	63
Глушковский	148	153	94	127	73
Горшеченский	77	86	119	119	106
Дмитриевский	55	45	62	79	50
Железногорский	142	321	54	73	49
Золотухинский	280	208	123	196	62
Касторенский	110	98	52	94	83
Коньшевский	63	82	64	72	42
Кореневский	45	40	36	57	36
Курский	295	444	244	254	182
Курчатовский	504	743	588	817	457
Льговский	112	104	111	220	75
Мантуровский	94	103	94	63	52
Медвенский	134	274	77	81	49
Обоянский	192	224	102	103	111
Октябрьский	90	122	50	84	55
Поныровский	60	142	53	58	60
Пристенский	177	214	121	108	75
Рыльский	30	113	97	193	96
Советский	106	147	83	140	111
Солнцевский	128	130	73	78	33
Суджанский	202	209	181	136	96
Тимский	59	100	74	64	50
Фатежский	96	71	40	89	42
Хомутовский	67	62	43	59	44
Черемисиновский	31	62	44	56	32
Щигровский	299	291	152	320	146

продолжение

	Заявленная предприятиями потребность в работниках				
	1995	1996	1997	1998	1999
Область	1413	1331	3282	2786	3332
г.Курск	228	464	1020	509	993
г.Железногорск	48	98	200	373	334
Беловский	50	25	165	262	39
Б.Солдатский	-	5	7	70	64
Глушковский	11	8	9	40	29
Горшеченский	12	20	21	54	55
Дмитриевский	22	41	25	64	51
Железногорский	157	82	44	134	182
Золотухинский	35	65	118	105	84
Касторенский	13	7	19	28	24
Коньшевский	271	5	29	12	9
Кореневский	-	47	55	32	49
Курский	4	-	532	39	234
Курчатовский	129	78	202	91	353
Льговский	15	27	61	162	136
Мантуровский	24	132	122	116	90
Медвенский	8	9	57	56	30
Обоянский	23	16	35	45	43
Октябрьский	12	26	29	38	32
Поныровский	-	16	8	27	22
Пристенский	13	30	30	57	31
Рыльский	54	29	77	98	80
Советский	19	10	9	10	19
Солнцевский	128	3	26	78	92
Суджанский	7	6	65	38	22
Тимский	18	-	13	45	51
Фатежский	22	34	57	66	43
Хомутовский	70	30	208	96	61
Черемисиновский	2	1	11	4	6
Щигровский	18	17	28	37	74

продолжение

	Нагрузка незанятого населения на одну заявленную вакансию				
	1995	1996	1997	1998	1999
Область	6.6	10.5	2.7	4.1	2.4
г.Курск	15.6	13.9	4.8	12.7	4.5
г.Железногорск	36.8	25.4	3.7	2.2	2.4
Беловский	1.8	4.0	0.3	0.3	1.6
Б.Солдатский	91.0	17.4	6.6	1.2	1.1
Глушковский	13.4	19.1	10.4	3.2	2.6
Горшеченский	7.9	5.1	6.1	2.3	2.2
Дмитриевский	2.6	1.2	2.6	1.3	1.0
Железногорский	1.0	4.1	1.5	0.5	0.3
Золотухинский	8.1	3.9	1.2	2.0	0.8
Касторенский	8.5	14.1	2.7	3.4	3.8
Коньшевский	0.2	16.1	2.2	6.0	4.7
Кореневский	50.0	0.9	0.7	1.8	0.9
Курский	81.2	462.0	0.5	6.9	0.9
Курчатовский	4.5	10.3	3.5	9.7	1.5
Льговский	7.8	3.9	1.8	1.4	0.6
Мантуровский	4.1	0.8	0.8	0.5	0.6
Медвенский	17.0	31.6	1.7	1.5	1.8
Обоянский	9.0	15.3	3.1	2.4	2.8
Октябрьский	8.1	4.8	1.8	2.2	1.9
Поныровский	68.0	8.9	8.6	2.6	3.4
Пристенский	15.5	7.7	4.4	1.9	2.8
Рыльский	0.6	4.0	1.3	2.0	1.5
Советский	5.8	14.8	9.2	14.0	5.8
Солнцевский	1.1	48.3	3.0	1.0	0.4
Суджанский	29.1	34.8	2.8	3.6	4.7
Тимский	3.2	102.0	5.8	1.4	1.1
Фатежский	4.6	2.2	0.8	1.3	1.1
Хомутовский	1.0	2.2	0.2	0.6	0.9
Черемисиновский	28.0	74.0	4.9	14.0	5.5
Щигровский	17.2	17.7	5.8	8.6	2.3

окончание

	Уровень зарегистрированной безработицы в % от численности трудоспособного населения				
	1995	1996	1997	1998	1999
Область	1.2	2.2	1.4	1.8	1.3
г.Курск	1.2	2.3	1.8	2.4	1.6
г.Железногорск	2.9	4.2	1.2	1.4	1.3
Беловский	0.8	0.8	0.5	0.7	0.5
Б.Солдатский	1.1	1.0	0.6	1.0	0.9
Глушковский	1.1	1.1	0.7	0.9	0.6
Горшеченский	0.8	0.8	1.1	1.1	1.0
Дмитриевский	0.4	0.3	0.5	0.6	0.4
Железногорский	1.4	3.2	0.6	0.7	0.6
Золотухинский	1.8	1.6	0.9	1.3	0.4
Касторенский	0.8	0.7	0.4	0.7	0.7
Коньшевский	0.8	1.0	0.8	1.0	0.6
Кореневский	0.5	0.4	0.3	0.5	0.4
Курский	1.2	1.7	1.0	1.0	0.8
Курчатовский	1.4	1.9	1.6	2.0	1.2
Льговский	0.5	0.5	0.5	1.0	0.4
Мантуровский	1.1	1.1	1.0	0.7	0.6
Медвенский	1.4	2.8	1.0	0.8	0.5
Обоянский	1.1	1.3	0.6	0.6	0.6
Октябрьский	0.8	0.9	0.4	0.7	0.5
Поныровский	0.9	1.9	0.9	1.0	1.1
Пристенский	1.8	2.0	1.2	1.0	0.8
Рыльский	0.1	0.5	0.4	0.8	0.5
Советский	0.8	1.1	0.7	1.1	0.9
Солнцевский	1.4	1.4	0.8	0.8	0.4
Суджанский	1.2	1.2	1.1	0.8	0.6
Тимский	0.7	1.2	0.9	0.8	0.7
Фатежский	0.8	0.6	0.3	0.7	0.4
Хомутовский	0.7	0.7	0.5	0.7	0.6
Черемисиновский	0.8	1.1	0.8	0.8	0.5
Щигровский	1.6	1.5	0.8	1.7	0.9

**ЧИСЛЕННОСТЬ ПЕНСИОНЕРОВ, СОСТОЯЩИХ НА УЧЕТЕ
В ОРГАНАХ СОЦИАЛЬНОЙ ЗАЩИТЫ НАСЕЛЕНИЯ
НА 1000 НАСЕЛЕНИЯ**
(на конец года, человек)

	1990	1995	1996	1997	1998	1999
Область	276.6	300.7	304.7	307.8	309.0	308.8
г. Курск	195.3	226.4	231.0	236.3	239.6	240.6
г. Железногорск	150.2	213.2	217.9	220.8	225.9	230.1
г. Курчатов	88.0	126.4	134.8	142.8	150.1	153.7
г. Льгов	288.6	313.9	320.7	326.1	328.7	322.3
г. Щигры	267.8	304.9	311.0	320.4	322.7	330.2
Беловский	365.0	390.0	395.4	397.8	397.7	396.6
Б. Солдатский	369.6	381.5	384.1	387.4	383.7	378.0
Глушковский	394.2	413.8	419.1	422.3	425.6	416.0
Горшеченский	373.9	392.1	398.7	400.1	398.2	397.8
Дмитриевский	371.7	387.3	391.1	389.3	388.6	391.6
Железногорский	358.5	394.5	387.2	379.3	376.4	377.7
Золотухинский	302.1	315.4	321.2	324.4	325.2	336.9
Касторенский	353.2	377.7	381.7	386.9	392.3	398.6
Коньшевский	420.0	437.9	438.3	441.6	439.6	434.1
Кореневский	360.9	359.6	358.3	358.3	358.3	353.9
Курский	308.9	319.6	327.4	334.5	337.9	334.5
Курчатовский	336.1	360.6	364.4	365.9	366.4	358.3
Льговский	428.9	441.1	442.6	445.1	443.1	445.2
Мантуровский	343.1	364.5	369.8	376.9	380.5	383.1
Медвенский	365.5	378.2	388.0	390.1	391.4	392.8
Обоянский	385.3	362.0	368.1	371.3	372.8	378.2
Октябрьский	299.0	334.2	340.7	343.2	346.4	351.6
Поныровский	336.7	361.9	363.0	366.2	362.7	365.1
Пристенский	378.1	391.9	395.7	398.3	353.7	398.8
Рыльский	318.0	328.4	330.9	330.2	329.4	326.4
Советский	339.6	365.8	372.8	375.2	375.6	374.7
Солнцевский	370.5	381.6	386.9	390.8	388.8	383.7
Суджанский	349.4	351.8	358.0	361.6	362.1	356.6
Тимский	337.3	356.7	361.2	364.8	367.0	367.8
Фатежский	367.3	392.8	393.4	391.5	386.8	384.1
Хомутовский	360.2	378.1	379.4	379.4	374.6	376.5
Черемисиновский	334.9	350.4	359.0	359.3	355.9	356.9
Щигровский	361.3	378.6	382.4	384.8	381.7	389.7

УРОВЕНЬ ЖИЗНИ НАСЕЛЕНИЯ

НОМИНАЛЬНАЯ НАЧИСЛЕННАЯ
СРЕДНЕМЕСЯЧНАЯ ЗАРАБОТНАЯ ПЛАТА ¹⁾
(тысяч рублей, 1990 г. и с 1998 г. – в рублях)

	1990	1995	1996	1997	1998	1999
Область	252	320.6	534.5	629.5	741.0	1055.8
г.Курск	270	370.2	638.1	752.0	914.4	1299.9
г.Железнодорожск	264	426.0	718.3	810.0	989.6	1617.8
г.Курчатов	291	634.4	1024.6	1317.7	1542.2	1830.3
г.Льгов	236	409.1	612.3	588.1	633.5	902.2
г.Щигры	228	319.9	457.2	459.0	514.3	715.7
Беловский	248	207.3	346.1	391.9	419.8	653.6
Б.Солдатский	220	200.1	330.2	306.8	365.7	535.1
Глушковский	218	197.9	299.8	329.4	343.8	517.1
Горшеченский	223	234.4	348.6	409.1	474.3	641.1
Дмитриевский	219	212.8	334.4	378.7	403.5	518.0
Железнодорожский	265	244.0	442.9	507.3	708.1	1032.1
Золотухинский	248	278.0	383.5	424.3	435.0	623.8
Касторенский	221	280.3	445.0	471.9	523.5	823.9
Коньшевский	227	187.9	319.8	351.0	376.1	507.8
Кореневский	243	241.9	358.9	408.0	431.3	656.7
Курский	268	252.7	437.0	528.1	599.7	837.0
Курчатовский	274	265.7	441.7	469.0	525.2	713.5
Львовский	229	192.5	305.4	384.5	336.5	446.0
Мантуровский	249	184.7	349.2	450.3	420.0	628.9
Медвенский	272	247.9	381.8	431.4	664.4	1041.1
Обоянский	228	230.6	370.7	416.5	467.2	663.4
Октябрьский	243	234.3	365.7	408.0	450.7	650.7
Поныровский	246	236.3	370.3	417.5	440.3	630.3
Пристенский	234	253.2	416.1	474.3	501.5	728.0
Рыльский	213	252.2	396.3	429.4	484.1	678.0
Советский	230	233.0	363.3	402.8	491.8	650.9
Солнцевский	234	208.3	322.5	349.0	374.2	536.1
Суджанский	238	249.6	394.6	422.6	471.9	627.0
Тимский	243	225.6	338.5	406.3	469.6	651.4
Фатежский	239	226.4	345.9	417.3	465.2	601.9
Хомутовский	228	205.4	334.5	390.0	408.7	581.4
Черемисиновский	224	216.4	352.3	376.3	381.7	564.6
Щигровский	235	209.7	311.3	337.0	346.1	482.5

¹⁾ Область – включая субъекты малого предпринимательства
Районы – без субъектов малого предпринимательства

ОБЕСПЕЧЕННОСТЬ НАСЕЛЕНИЯ ЖИЛЬЕМ
(на конец года; квадратных метров общей площади на 1 жителя)

	1990	1995	1996	1997	1998	1999
Область	18.9	19.6	19.8	19.9	20.2	20.1
г. Курск	15.1	16.4	16.5	16.6	17.0	17.5
Беловский	27.5	25.7	25.0	25.2	25.7	26.4
Б. Солдатский	22.0	21.8	22.0	22.3	22.7	17.9
Глушковский	22.1	22.0	22.3	22.6	23.2	23.4
Горшеченский	26.4	26.9	26.9	27.3	27.7	28.2
Дмитриевский	19.1	19.9	20.3	20.6	21.0	20.3
Железногорский	17.3	18.2	18.2	18.4	18.6	18.7
Золотухинский	19.3	19.7	19.9	20.2	20.4	20.8
Касторенский	21.4	25.1	25.5	26.5	27.4	28.3
Коньшевский	23.5	24.3	24.6	25.2	25.7	26.3
Кореневский	20.3	19.2	19.4	19.7	20.0	20.3
Курский	16.3	18.4	18.9	19.0	19.3	19.6
Курчатовский	17.8	17.8	17.9	18.1	18.2	18.5
Льговский	19.0	19.4	19.7	20.0	20.2	20.5
Мантуровский	25.2	26.6	26.8	27.3	28.1	25.4
Медвенский	22.5	23.6	24.2	24.3	24.5	24.8
Обоянский	18.8	19.6	20.5	20.7	21.0	21.4
Октябрьский	23.3	23.6	23.9	24.1	24.3	24.5
Поныровский	20.1	21.3	21.6	22.0	22.5	21.7
Пристенский	22.3	23.3	23.5	23.8	24.3	21.6
Рыльский	18.3	19.1	19.3	19.3	19.5	19.7
Советский	20.9	21.9	22.6	22.8	23.1	23.4
Солнцевский	23.2	23.3	23.8	23.9	24.3	24.2
Суджанский	19.5	19.1	19.6	19.7	20.0	20.0
Тимский	23.4	23.6	24.2	24.6	24.9	25.8
Фатежский	20.8	21.2	21.0	21.0	21.2	21.2
Хомутовский	20.5	20.6	20.9	21.2	21.5	20.7
Черемисиновский	20.7	21.9	21.1	21.7	21.8	22.4
Щигровский	18.7	19.9	19.7	20.3	20.3	20.8

ОБРАЗОВАНИЕ

ГОСУДАРСТВЕННЫЕ ДНЕВНЫЕ ОБЩЕОБРАЗОВАТЕЛЬНЫЕ ШКОЛЫ
(на начало учебного года)

	Число школ	Численность учащихся, человек					
	1999/2000	1990/91	1995/96	1996/97	1997/98	1998/99	1999/2000
Область	907	166100	184293	185279	185117	181680	176945
г. Курск	66	54392	59599	59877	59809	58682	56880
г. Железногорск	15	14151	14759	14905	14839	14535	14192
г. Курчатов	7	7865	8992	8950	9004	8735	8339
г. Льгов	8	3551	3803	3752	3760	3703	3554
г. Щигры	4	2800	3077	3021	2991	2901	2850
Беловский	34	3145	3598	3544	3552	3467	3326
Б. Солдатский	24	1920	2378	2412	2414	2267	2144
Глушковский	26	3449	3969	3957	4020	3925	3855
Горшеченский	34	3028	3329	3246	3226	3140	3109
Дмитриевский	30	3492	3560	3487	3453	3307	3196
Железногорский	18	2309	2755	2704	2673	2629	2503
Золотухинский	32	3708	4266	4280	4222	4168	4073
Касторенский	35	3593	3612	3641	3667	3579	3546
Коньшевский	29	1798	2010	2054	2077	1995	1980
Кореневский	19	2808	3151	3139	3120	3092	3024
Курский	48	5673	6743	6757	6747	6547	6230
Курчатовский	18	2687	2925	2968	2943	2858	2726
Льговский	30	1916	2177	2161	2152	2110	2095
Мантуровский	29	2207	2642	2754	2719	2690	2663
Медвенский	22	2647	2865	2863	2785	2715	2687
Обоянский	41	4428	5128	5232	5221	5213	5085
Октябрьский	16	3617	4034	3980	3949	3987	3899
Поныровский	18	2014	2296	2391	2439	2447	2502
Пристенский	27	2534	3161	3254	3318	3344	3290
Рыльский	41	5076	5622	5735	5765	5579	5428
Советский	40	3292	3520	3593	3588	3496	3439
Солнцевский	28	2440	2825	2864	2850	2867	2813
Суджанский	35	3972	4712	4756	4735	4724	4671
Тимский	23	1918	2219	2271	2317	2271	2282
Фатежский	33	3492	3636	3737	3808	3772	3750
Хомутовский	27	2266	2399	2416	2374	2364	2247
Черемисиновский	20	1813	2124	2121	2088	2095	2084
Щигровский	30	2099	2407	2457	2492	2476	2483

**УДЕЛЬНЫЙ ВЕС УЧАЩИХСЯ ГОСУДАРСТВЕННЫХ ДНЕВНЫХ
ОБЩЕОБРАЗОВАТЕЛЬНЫХ ШКОЛ, ЗАНИМАВШИХСЯ
ВО ВТОРУЮ СМЕНУ, В ОБЩЕЙ ЧИСЛЕННОСТИ УЧАЩИХСЯ**
(на начало учебного года; в процентах)

	1990/91	1995/96	1996/97	1997/98	1998/99	1999/2000
Область	17.2	17.9	20.3	20.4	19.6	18.9
г. Курск	29.6	30.0	36.3	37.2	36.5	36.1
г.Железногорск	30.3	31.4	33.0	31.9	31.7	30.4
г.Курчатов	21.0	34.0	33.8	35.9	31.2	30.5
г.Льгов	9.0	16.1	17.3	19.3	16.9	17.7
г.Щигры	23.9	-	-	-	-	-
Беловский	0.4	2.6	4.0	2.1	0.6	0.4
Б.Солдатский	3.6	15.1	17.2	15.1	14.3	13.1
Глушковский	11.4	11.4	16.5	12.0	13.3	12.1
Горшеченский	1.5	1.3	2.8	3.1	3.9	5.8
Дмитриевский	14.1	17.6	14.6	9.1	10.1	5.8
Железногорский	6.2	4.6	-	-	-	-
Золотухинский	16.2	21.1	24.8	24.7	21.5	19.2
Касторенский	3.3	4.8	6.0	6.5	7.2	5.3
Коньшевский	5.2	9.3	9.5	13.3	13.3	12.3
Кореневский	19.6	15.8	15.1	12.6	10.6	10.3
Курский	6.5	4.9	5.4	3.6	3.9	3.8
Курчатовский	20.3	11.7	17.5	16.8	14.4	12.8
Льговский	-	1.7	1.4	1.4	1.3	1.1
Мантуровский	0.4	2.0	2.3	1.3	3.0	2.0
Медвенский	7.1	13.5	10.8	4.7	7.7	7.4
Обоянский	0.7	6.5	8.2	9.5	8.0	5.6
Октябрьский	3.9	5.5	6.0	7.0	6.6	7.0
Поныровский	-	12.8	9.1	10.3	12.6	10.9
Пристенский	3.5	8.0	0.7	11.0	8.2	8.6
Рыльский	2.5	5.7	6.1	3.3	3.7	3.2
Советский	3.8	1.4	3.0	2.7	1.5	3.5
Солнцевский	4.8	5.8	10.0	9.7	8.2	8.4
Суджанский	15.3	3.8	4.8	4.0	3.2	1.3
Тимский	12.7	-	-	0.4	0.2	0.2
Фатежский	9.3	13.0	13.0	12.9	9.8	8.2
Хомутовский	2.9	-	0.3	-	-	-
Черемисиновский	15.4	9.6	13.8	14.8	12.3	11.6
Щигровский	-	1.2	2.1	0.8	0.8	0.4

ГОСУДАРСТВЕННЫЕ СРЕДНИЕ СПЕЦИАЛЬНЫЕ УЧЕБНЫЕ ЗАВЕДЕНИЯ

(на начало учебного года)

	Число учебных заведений	Численность студентов, человек					
		1999/2000	1990/91	1995/96	1996/97	1997/98	1998/99
Область	29	20404	17380	17798	17961	18304	18749
г.Курск	13	9552	8475	8852	8842	9092	9447
г. Железногорск	2	950	893	1042	1255	1308	1431
г. Курчатова	-	-	-	-	-	-	-
г. Льгов	1	618	332	318	337	307	334
г. Щигры	1	315	323	300	319	335	321
Беловский	1	767	619	609	635	593	548
Б. Солдатский	-	-	-	-	-	-	-
Глушковский	-	-	-	-	-	-	-
Горшеченский	-	-	-	-	-	-	-
Дмитриевский	1	1016	913	859	840	824	850
Железногорский	-	-	-	-	-	-	-
Золотухинский	-	-	-	-	-	-	-
Касторенский	-	-	-	-	-	-	-
Коньшевский	-	-	-	-	-	-	-
Кореневский	-	-	-	-	-	-	-
Курский	-	-	-	-	-	-	-
Курчатовский	-	-	-	-	-	-	-
Льговский	-	-	-	-	-	-	-
Мантуровский	-	-	-	-	-	-	-
Медвенский	-	-	-	-	-	-	-
Обоянский	2	1222	982	903	876	844	811
Октябрьский	-	-	-	-	-	-	-
Поныровский	-	-	-	-	-	-	-
Пристенский	-	-	-	-	-	-	-
Рыльский	4	3636	2984	3015	2984	3061	3040
Советский	1	351	158	158	157	176	225
Солнцевский	-	-	-	-	-	-	-
Суджанский	2	481	491	547	573	597	571
Тимский	-	-	-	-	-	-	-
Фатежский	-	-	-	-	-	-	-
Хомутовский	1	1496	1210	1195	1143	1167	1171
Черемисиновский	-	-	-	-	-	-	-
Щигровский	-	-	-	-	-	-	-

ЗДРАВООХРАНЕНИЕ

ОБЕСПЕЧЕННОСТЬ НАСЕЛЕНИЯ ВРАЧАМИ

(на 10000 населения)

	1990	1995	1996	1997	1998	1999
Область	38.6	42.5	43.7	44.7	45.8	45.0
г. Курск	69.6	78.1	80.9	84.4	86.6	83.7
г. Железногорск	33.1	37.2	37.9	37.9	37.1	37.2
г. Курчатов	-	38.2	36.9	37.7	36.9	40.0
г. Льгов	45.8	48.4	49.6	49.2	44.8	39.8
г. Щигры	38.5	40.1	40.8	40.8	40.7	38.8
Беловский	16.3	21.1	19.8	20.1	22.4	22.4
Б. Солдатский	21.5	21.1	22.5	20.8	20.3	20.0
Глушковский	18.0	23.1	22.6	23.6	23.3	22.8
Горшеченский	18.7	19.6	18.7	19.0	18.8	19.1
Дмитриевский	24.1	22.9	23.2	22.8	23.4	23.3
Железногорский	18.0	15.4	15.9	14.5	13.7	12.9
Золотухинский	14.9	15.3	15.1	14.2	13.7	13.9
Касторенский	15.8	20.2	20.1	20.1	20.0	20.5
Коньшевский	18.3	23.3	23.6	22.5	22.9	20.4
Кореневский	18.9	20.1	20.2	18.9	19.4	18.7
Курский	12.0	14.8	15.8	15.6	16.4	18.6
Курчатовский	21.9	25.6	28.4	26.3	25.9	26.2
Льговский	7.4	3.2	2.8	2.8	1.9	1.9
Мантуровский	21.2	20.9	20.6	19.1	18.9	14.9
Медвенский	23.2	23.2	22.6	24.0	23.9	23.5
Обоянский	21.7	25.8	28.3	26.0	25.6	27.5
Октябрьский	16.4	16.3	15.2	16.9	17.4	17.2
Поныровский	20.9	23.4	25.0	25.7	27.4	26.6
Пристенский	15.7	17.4	17.1	16.2	15.6	18.7
Рыльский	21.5	26.2	22.7	22.3	23.1	22.2
Советский	17.2	16.7	17.0	16.2	15.5	15.3
Солнцевский	17.2	15.1	15.3	16.2	17.6	17.7
Суджанский	20.9	21.4	21.5	22.7	23.0	21.7
Тимский	20.4	20.2	21.2	24.2	22.4	22.8
Фатежский	19.1	21.4	22.0	21.7	21.7	21.4
Хомутовский	14.6	15.7	13.8	12.9	13.2	14.5
Черемисиновский	21.7	26.1	25.9	25.2	25.9	25.0
Щигровский	3.4	1.1	1.7	1.7	2.4	1.2

**ОБЕСПЕЧЕННОСТЬ НАСЕЛЕНИЯ
СРЕДНИМ МЕДИЦИНСКИМ ПЕРСОНАЛОМ**
(на 10000 населения)

	1990	1995	1996	1997	1998	1999
Область	114.1	106.7	108.6	107.3	109.2	110.1
г. Курск	114.8	124.4	127.6	124.6	128.5	129.8
г. Железногорск	94.2	102.8	104.6	106.9	104.0	105.7
г. Курчатов	-	94.1	93.9	99.3	98.6	101.0
г. Льгов	172.3	203.2	207.8	189.9	184.9	186.4
г. Щигры	129.6	143.9	157.3	158.0	158.9	157.8
Беловский	82.9	98.0	97.5	94.9	92.8	106.5
Б. Солдатский	86.2	85.0	87.1	81.1	87.8	81.8
Глушковский	96.2	116.6	116.1	116.0	118.2	118.7
Горшеченский	80.2	88.6	89.3	89.2	90.2	92.5
Дмитриевский	85.8	83.0	85.9	70.2	81.0	85.3
Железногорский	74.7	71.0	74.3	66.3	61.3	60.3
Золотухинский	71.7	76.4	78.5	75.4	71.2	70.4
Касторенский	81.0	86.3	92.0	87.2	88.1	86.6
Коньшевский	89.8	92.8	97.2	100.0	94.7	80.2
Кореневский	93.4	95.3	94.0	97.1	101.3	101.8
Курский	38.8	49.9	49.0	49.9	51.7	54.5
Курчатовский	87.2	103.4	102.6	96.1	97.4	103.1
Льговский	55.9	39.4	39.4	38.5	40.2	41.5
Мантуровский	82.8	83.2	83.0	83.2	83.8	86.7
Медвенский	71.6	79.1	80.8	81.0	81.5	82.3
Обоянский	84.4	83.9	84.1	85.6	85.6	89.7
Октябрьский	66.4	66.1	67.1	65.6	71.4	71.1
Поныровский	80.4	87.7	89.5	93.0	94.5	93.0
Пристенский	75.6	82.6	86.3	82.7	75.8	73.8
Рыльский	113.4	131.0	120.3	119.5	119.7	112.7
Советский	82.5	89.4	86.1	87.5	87.7	85.9
Солнцевский	84.2	68.8	69.3	73.3	73.8	69.9
Суджанский	83.2	75.4	76.7	79.3	80.2	81.6
Тимский	99.4	99.4	104.2	106.5	105.6	109.5
Фатежский	78.8	83.0	85.4	86.8	86.3	91.6
Хомутовский	73.7	75.6	72.3	70.6	70.5	73.1
Черемисиновский	106.3	133.8	134.5	140.4	143.0	144.7
Щигровский	51.7	44.6	35.5	37.7	36.7	37.0

ОБЕСПЕЧЕННОСТЬ НАСЕЛЕНИЯ БОЛЬНИЧНЫМИ КОЙКАМИ
(на 10000 населения)

	1990	1995	1996	1997	1998	1999
Область	146.7	121.6	119.7	119.6	119.5	119.1
г. Курск	144.5	117.8	117.9	117.9	117.7	116.9
г.Железногорск	100.9	86.9	86.3	86.3	85.1	84.6
г.Курчатов	-	82.3	81.8	81.7	80.7	80.9
г.Льгов	251.0	209.7	188.5	148.9	148.5	148.7
г.Щигры	201.9	197.2	188.6	168.4	165.1	167.5
Беловский	89.6	91.5	92.6	92.4	94.9	92.7
Б. Солдатский	127.1	76.7	77.5	77.7	80.2	81.2
Глушковский	142.4	145.0	143.6	171.7	173.6	169.7
Горшеченский	145.9	103.9	105.2	113.0	116.3	118.3
Дмитриевский	141.9	112.8	109.2	108.9	105.8	109.0
Железногорский	79.9	39.7	39.7	42.0	26.0	26.3
Золотухинский	123.8	97.4	98.1	98.3	99.7	93.0
Касторенский	123.2	93.9	83.9	80.3	84.6	86.9
Коньшевский	147.8	94.4	95.5	95.5	100.0	99.4
Кореневский	130.0	102.6	103.0	103.1	105.7	97.8
Курский	46.0	44.0	40.7	40.7	41.9	42.5
Курчатовский	144.6	91.9	92.7	92.7	52.2	95.5
Льговский	21.8	22.9	13.9	13.9	14.7	14.5
Мантуровский	133.8	90.8	90.2	90.4	94.6	96.7
Медвенский	106.6	104.3	105.8	103.1	104.9	105.4
Обоянский	117.3	85.7	86.1	86.2	87.5	88.6
Октябрьский	94.0	75.5	69.1	69.3	68.5	70.3
Поныровский	151.9	114.9	106.6	110.1	110.3	95.8
Пристенский	124.0	114.1	114.6	110.1	114.7	117.8
Рыльский	144.3	115.4	113.2	113.2	114.2	98.5
Советский	109.5	65.4	66.4	66.3	68.2	69.1
Солнцевский	135.7	103.2	90.7	90.4	92.8	81.3
Суджанский	113.2	80.9	81.4	81.3	82.6	80.1
Тимский	161.7	145.8	121.8	121.7	124.8	127.2
Фатежский	128.0	79.3	80.2	80.5	77.9	78.2
Хомутовский	102.4	81.2	59.0	82.4	84.2	86.0
Черемисиновский	143.4	135.9	138.8	138.9	142.9	131.1
Щигровский	36.5	14.3	11.6	11.6	11.8	12.1

ОХРАНА ОКРУЖАЮЩЕЙ СРЕДЫ

ВЫБРОСЫ ЗАГРЯЗНЯЮЩИХ ВЕЩЕСТВ,
ОТХОДЯЩИХ ОТ СТАЦИОНАРНЫХ ИСТОЧНИКОВ ЗАГРЯЗНЕНИЯ
АТМОСФЕРНОГО ВОЗДУХА

(тысяч тонн)

	1995	1996	1997	1998	1999
Область	28.8	22.7	22.3	22.0	21.4
г. Курск	6.6	5.4	4.6	5.1	3.8
г. Железногорск	6.3	5.6	5.6	5.7	6.3
г. Курчатов	0.7	0.6	0.6	0.6	0.3
г. Льгов	1.1	1.0	1.4	1.5	1.4
г. Щигры	0.7	0.3	0.2	0.2	0.2
Беловский	0.2	0.2	0.1	0.2	0.2
Б. Солдатский	0.5	0.3	0.2	0.2	0.1
Глушковский	2.1	1.5	1.4	1.6	1.6
Горшеченский	0.1	0.1	0.2	0.2	0.4
Дмитриевский	0.0	0.1	0.4	0.1	0.1
Железногорский	0.0	0.0	0.2	0.2	0.2
Золотухинский	2.2	2.1	2.3	1.7	1.7
Касторенский	1.8	1.2	1.5	1.2	0.7
Коньшевский	-	-	-	-	-
Кореневский	0.0	0.0	0.2	0.1	0.1
Курский	-	-	-	-	-
Курчатовский	0.7	0.5	0.2	0.2	0.3
Льговский	0.1	0.0	0.0	0.0	0.0
Мантуровский	0.8	0.4	0.2	0.1	0.3
Медвенский	-	-	-	-	-
Обоянский	0.1	0.1	0.0	0.0	0.1
Октябрьский	0.1	0.1	0.1	0.1	0.2
Поныровский	0.1	0.1	0.1	0.1	0.1
Пристенский	0.5	0.4	0.4	0.6	0.4
Рыльский	2.0	1.6	1.2	1.0	1.3
Советский	1.2	0.5	0.4	0.5	1.0
Солнцевский	-	-	0.1	0.0	0.0
Суджанский	0.9	0.5	0.8	0.7	0.6
Тимский	-	-	-	-	-
Фатежский	-	-	-	-	-
Хомутовский	-	-	-	-	-
Черемисиновский	-	-	-	-	-
Щигровский	-	-	-	-	-

**УДЕЛЬНЫЙ ВЕС УЛОВЛЕННЫХ И ОБЕЗВРЕЖЕННЫХ
ЗАГРЯЗНЯЮЩИХ ВЕЩЕСТВ В ОБЩЕМ ОБЪЕМЕ ОТХОДЯЩИХ
ОТ СТАЦИОНАРНЫХ ИСТОЧНИКОВ ЗАГРЯЗНЕНИЯ
АТМОСФЕРНОГО ВОЗДУХА**
(в процентах)

	1995	1996	1997	1998	1999
Область	66.8	68.3	63.7	59.9	58.8
г. Курск	79.6	78.6	78.6	66.6	61.6
г. Железногорск	77.8	77.1	77.8	77.8	77.5
г. Курчатов	40.8	34.5	35.2	20.5	24.4
г. Льгов	2.1	-	3.1	3.1	2.9
г. Щигры	79.1	91.2	67.0	62.1	67.2
Беловский	-	-	-	-	-
Б. Солдатский	1.4	1.4	2.5	2.0	8.8
Глушковский	5.1	5.7	5.2	4.3	4.4
Горшеченский	9.2	9.2	9.2	1.4	8.1
Дмитриевский	-	0.6	0.6	-	-
Железногорский	33.2	33.2	2.3	0.9	1.0
Золотухинский	66.9	68.3	18.3	12.6	13.1
Касторенский	11.3	10.1	7.2	5.9	7.7
Коньшевский	-	-	-	-	-
Кореневский	9.1	9.1	0.3	0.1	0.1
Курский	-	-	-	-	-
Курчатовский	1.6	2.6	-	53.5	38.3
Льговский	14.7	1.2	11.1	31.8	34.2
Мантуровский	0.3	0.3	0.1	2.5	2.5
Медвенский	-	-	-	-	-
Обоянский	82.0	66.7	77.4	86.9	89.1
Октябрьский	86.9	87.6	85.3	85.4	68.7
Поныровский	-	-	-	-	-
Пристенский	6.1	6.1	3.7	5.1	4.8
Рыльский	7.8	9.5	8.3	7.5	7.8
Советский	5.9	12.7	10.8	13.0	0.2
Солнцевский	-	-	-	-	-
Суджанский	40.8	43.2	29.7	40.9	42.6
Тимский	-	-	-	-	-
Фатежский	-	-	-	-	-
Хомутовский	-	-	-	-	-
Черемисиновский	-	-	-	-	-
Щигровский	-	-	-	-	-

ПРЕДПРИЯТИЯ И ОРГАНИЗАЦИИ

КОЛИЧЕСТВО ПРЕДПРИЯТИЙ И ОРГАНИЗАЦИЙ, СОСТОЯЩИХ НА УЧЕТЕ В ОРГАНАХ ГОССТАТИСТИКИ (на конец года)

	1995	1996	1997	1998	1999
Область	15878	16259	16895	17570	18862
в том числе:					
г. Курск	5665	6171	6652	7157	8010
г. Железнодорожск	853	795	819	854	866
г. Курчатов	329	353	390	402	421
г. Льгов	199	201	198	208	220
г. Щигры	187	189	190	201	214
Беловский	271	277	288	307	307
Большесолдатский	207	212	208	214	217
Глушковский	337	350	360	351	362
Горшеченский	357	349	373	372	374
Дмитриевский	419	403	411	430	428
Железнодорожский	337	286	329	360	385
Золотухинский	388	373	375	359	399
Касторенский	328	337	341	373	384
Коньшевский	288	286	273	276	276
Кореневский	210	196	193	192	223
Курский	409	422	408	414	448
Курчатовский	236	249	257	264	271
Льговский	156	157	158	196	200
Мантуровский	242	246	247	246	254
Медвенский	513	494	506	509	496
Обоянский	412	430	447	461	473
Октябрьский	289	278	258	265	264
Поныровский	270	270	279	279	302
Пристенский	260	261	265	249	294
Рыльский	485	476	495	508	519
Советский	280	269	271	265	268
Солнцевский	253	252	247	249	271
Суджанский	438	422	414	409	406
Тимский	238	240	243	245	283
Фатежский	378	373	380	355	362
Хомутовский	244	228	225	206	245
Черемисиновский	185	198	196	192	217
Щигровский	215	216	199	202	203

**РАСПРЕДЕЛЕНИЕ ПРЕДПРИЯТИЙ И ОРГАНИЗАЦИЙ,
СОСТОЯЩИХ НА УЧЕТЕ В ОРГАНАХ ГОССТАТИСТИКИ,
ПО ФОРМАМ СОБСТВЕННОСТИ на 1 января 2000 г.**

	Виды собственности							Итого
	федеральная	суб. федерации	муниципальная	общественная	частная	смешанная	прочие	
Область	990	1365	3283	2047	10071	951	155	18862
в том числе :								
г. Курск	290	178	315	949	5675	483	120	8010
г. Железногорск	31	11	94	109	554	57	10	866
г. Курчатова	32	9	44	61	227	45	3	421
г. Льгов	38	31	34	29	72	16	0	220
г. Щигры	27	22	40	37	74	14	0	214
Беловский	20	47	91	16	115	18	0	307
Б.Солдатский	16	19	68	14	93	6	1	217
Глушковский	27	59	116	29	105	26	0	362
Горшеченский	24	48	140	34	115	13	0	374
Дмитриевский	30	45	138	57	147	11	0	428
Железногорский	9	19	100	33	204	16	4	385
Золотухинский	24	58	132	57	118	10	0	399
Касторенский	33	50	134	49	106	11	1	384
Коньшевский	18	37	110	14	89	8	0	276
Кореневский	22	37	38	41	71	13	1	223
Курский	15	40	101	52	215	23	2	448
Курчатовский	7	35	43	26	147	13	0	271
Льговский	2	33	96	3	61	4	1	200
Мантуровский	23	42	100	22	58	9	0	254
Медвенский	19	47	106	11	304	9	0	496
Обоянский	28	46	128	35	203	32	1	473
Октябрьский	21	39	64	10	115	14	1	264
Поныровский	22	39	70	28	131	12	0	302
Пристенский	21	32	78	51	102	10	0	294
Рыльский	33	53	155	35	223	19	1	519
Советский	23	40	110	16	66	12	1	268
Солнцевский	21	28	41	42	130	8	1	271
Суджанский	27	60	144	32	124	13	6	406
Тимский	19	30	91	43	94	6	0	283
Фатежский	29	56	147	15	104	11	0	362
Хомутовский	22	20	76	47	75	4	1	245
Черемисиновский	16	34	65	43	54	5	0	217
Щигровский	1	21	74	7	100	0	0	203

**ЧИСЛО КРЕСТЬЯНСКИХ (ФЕРМЕРСКИХ) ХОЗЯЙСТВ
на 1 января**

	1996		1997		1998		1999		2000	
	еди- ниц	сред ний раз- мер учас тка, га	еди- ниц	сред ний раз- мер учас тка, га	еди- ниц	сред- ний раз- мер учас тка, га	еди- ниц	сред ний раз- мер учас тка, га	еди- ниц	сред ний раз- мер учас тка, га
Область	1775	56	1662	58	1448	64	1343	69	1308	73
Беловский	38	66	44	86	48	90	46	103	48	104
Б.Солдатский	55	52	53	57	40	69	40	82	38	98
Глушковский	40	41	36	45	31	56	31	50	30	57
Горшеченский	59	70	56	70	54	72	52	83	53	78
Дмитриевский	81	114	68	115	31	159	26	177	26	164
Железногорский	75	39	57	43	28	39	26	47	25	47
Золотухинский	83	54	81	66	65	76	49	97	47	102
Касторенский	37	67	37	53	35	55	33	64	31	58
Коньшевский	52	44	49	42	38	42	34	39	33	40
Кореневский	15	91	14	73	13	70	13	70	11	72
Курский	70	70	65	70	62	71	63	80	63	81
Курчатовский	77	30	75	27	73	26	65	27	65	26
Льговский	34	50	25	53	24	51	24	49	28	46
Мантуровский	12	90	12	90	11	91	14	122	19	153
Медвенский	252	41	233	45	224	46	210	48	203	56
Обоянский	61	53	63	53	65	58	61	58	59	62
Октябрьский	77	33	72	35	48	52	46	50	44	54
Поныровский	129	24	130	23	106	30	100	31	93	31
Пристенский	45	65	45	57	54	41	50	35	50	31
Рыльский	73	77	67	86	66	118	63	149	61	155
Советский	22	76	19	66	16	67	17	60	13	72
Солнцевский	75	99	70	88	67	84	54	82	54	76
Суджанский	63	36	51	38	45	43	44	44	37	62
Тимский	47	81	45	96	40	125	35	143	34	140
Фатежский	73	56	72	57	59	64	49	58	49	66
Хомутовский	33	50	33	64	26	76	25	84	27	75
Черемисиновский	9	50	10	50	7	59	7	53	7	53
Щигровский	88	77	80	83	72	93	66	100	60	106

**УДЕЛЬНЫЙ ВЕС ПРОИЗВОДСТВА ОСНОВНЫХ ВИДОВ ПРОДУКЦИИ
КРЕСТЬЯНСКИМИ (ФЕРМЕРСКИМИ) ХОЗЯЙСТВАМИ В ХОЗЯЙСТВАХ
ВСЕХ КАТЕГОРИЙ в 1999 г.**
(в процентах)

	Зерно (в весе после доработки)	Сахарная свекла (фабричная)	Мясо в убойном весе	Молоко
Область	3.7	3.4	0.2	0.3
Беловский	7.6	8.2	0.5	0.7
Б.Солдатский	3.7	1.2	0.1	0.2
Глушковский	2.7	6.5	0.1	0.1
Горшеченский	5.0	1.6	0.2	0.3
Дмитриевский	8.2	7.3	0.2	0.2
Железногорский	1.2	-	0.1	0.0
Золотухинский	5.6	3.9	0.2	0.2
Касторенский	1.8	0.9	0.1	0.0
Коньшевский	2.7	2.4	0.2	0.3
Кореневский	1.2	1.5	-	0.0
Курский	3.0	0.7	0.0	0.1
Курчатовский	4.2	-	0.3	0.4
Льговский	1.9	1.3	0.1	0.2
Мантуровский	1.7	0.4	0.1	0.1
Медвенский	8.4	17.4	1.6	1.7
Обоянский	3.5	1.5	0.1	0.1
Октябрьский	2.5	-	0.2	0.2
Поныровский	7.3	9.3	2.8	2.5
Пристенский	1.0	-	0.1	0.2
Рыльский	8.2	5.5	1.4	1.5
Советский	0.7	1.7	0.1	0.1
Солнцевский	3.2	-	0.1	0.2
Суджанский	2.6	-	0.2	0.2
Тимский	5.7	2.3	0.1	0.3
Фатежский	2.7	1.4	0.2	0.3
Хомутовский	4.5	-	0.2	0.1
Черемисиновский	0.5	0.1	-	0.0
Щигровский	5.5	6.3	0.2	0.3

ПРОМЫШЛЕННОСТЬ

ИНДЕКСЫ ОБЩЕГО ОБЪЕМА ПРОМЫШЛЕННОЙ ПРОДУКЦИИ ¹⁾
(в процентах к предыдущему году)

	1990	1995	1996	1997	1998	1999
Область	102.4	101.3	91.0	100.2	101.4	112.5
г. Курск	104.8	100.1	79.9	100.6	100.4	105.1
г. Железногорск	113.0	111.2
г. Курчатова	101.3	127.9
Беловский	91.2	127.2	75.7	75.2	119.2	106.4
Б. Солдатский	93.9	134.7	75.7	75.5	143.5	136.6
Глушковский	100.7	110.7	69.2	94.7	102.8	1.8p
Горшеченский	143.7	90.9	59.9	113.0	64.5	71.5
Дмитриевский	92.7	84.7	67.5	85.2	39.3	87.1
Железногорский ²⁾	101.5	104.2	86.9	105.3	110.2	102.8
Золотухинский	88.0	137.2	70.4	77.0	48.7	2.1p
Касторенский	95.0	133.2	76.9	94.6	113.3	117.3
Коньшевский	93.5	75.2	81.7	84.9	86.8	112.8
Кореневский	105.1	86.2	70.8	97.8	94.2	148.9
Курский	98.4	94.8	72.3	116.6
Курчатовский ²⁾	96.3	99.6	103.6	97.1	117.0	65.6
Льговский	93.2	93.9	80.8	79.0	124.2	67.9
Мантуровский	95.0	1.5p	75.7	80.1	43.2	70.3
Медвенский	103.4	85.2	72.9	89.3	90.1	63.5
Обоянский	103.4	97.3	85.9	91.9	52.9	87.9
Октябрьский	99.6	92.3	56.8	109.1	120.5	88.5
Поныровский	82.3	59.7	77.0	89.3	95.0	121.5
Пристенский	92.1	140.5	77.8	80.9	122.4	86.0
Рыльский	93.8	106.0	80.1	83.4	82.8	131.7
Советский	85.9	134.9	77.4	74.2	144.4	1.8p
Солнцевский	103.5	85.3	75.9	92.9	102.0	38.6
Суджанский	104.4	80.3	75.5	80.4	71.3	72.6
Тимский	99.1	85.6	73.5	90.6	66.4	53.8
Фатежский	105.3	79.2	121.4	78.7	52.8	94.5
Хомутовский	102.7	85.5	80.1	91.3	84.6	83.9
Черемисиновский	97.2	85.2	83.1	92.3	92.9	48.2
Щигровский	95.6	86.9	55.8	111.3	98.3	104.6

¹⁾ Данные приведены на основании формы № П-1 (без субъектов малого предпринимательства)

²⁾ С 1998г. без данных г. Курчатова и г. Железногорска

ПРОИЗВОДСТВО ПОТРЕБИТЕЛЬСКИХ ТОВАРОВ
(включая алкогольные напитки, в процентах к предыдущему году)

	1990	1995	1996	1997	1998	1999
Область	103.3	99.2	85.8	96.5	104.0	125.3
г. Курск	111.4	80.0	78.1	108.1	98.7	101.0
г. Железногорск	80.4	73.9
г. Курчатов	108.6	111.4
Беловский	86.9	136.6	87.7	69.1	121.5	108.4
Б. Солдатский	87.5	124.4	96.7	31.6	139.0	84.6
Глушковский	95.7	124.2	70.6	96.3	104.9	2.1 p
Горшеченский	119.8	68.4	59.2	106.5	102.1	33.5
Дмитриевский	92.5	50.3	98.5	80.3	41.6	67.0
Железногорский ²⁾	81.1	91.1	98.3	68.2	89.1	83.2
Золотухинский	88.9	1.7 p	74.2	137.9	43.8	143.3
Касторенский	95.0	142.6	75.5	93.6	117.3	119.9
Коньшевский	108.1	9.8 p	62.6	34.8	103.6	126.1
Кореневский	126.0	94.3	62.6	67.1	107.0	2 p
Курский	125.4	93.1	72.0	85.2	-	-
Курчатовский ²⁾	84.5	111.8	86.9	79.1	119.5	3.8 p
Льговский	126.7	90.8	58.1	72.8	128.4	1.8 p
Мантуровский	92.5	3.6 p	39.3	36.9	72.9	14.8 p
Медвенский	114.9	83.7	57.0	46.7	91.2	67.3
Обоянский	112.5	46.3	87.7	80.6	56.9	53.0
Октябрьский	101.2	73.1	64.7	107.4	142.0	42.8
Поныровский	104.0	92.4	66.1	81.6	91.0	136.6
Пристенский	91.6	100.4	93.4	82.9	97.1	89.0
Рыльский	90.0	118.0	111.1	70.8	84.6	131.2
Советский	84.1	147.4	60.2	57.3	1.5 p	1.9 p
Солнцевский	101.4	76.5	76.0	49.6	103.8	39.3
Суджанский	107.7	83.8	77.8	88.7	72.3	104.0
Тимский	121.1	81.9	79.3	129.8	70.4	48.7
Фатежский	114.9	63.7	146.2	63.5	35.6	108.5
Хомутовский	107.7	79.0	88.6	75.9	74.2	110.7
Черемисиновский	116.5	93.3	63.0	112.4	85.4	12.3
Щигровский	94.9	50.3	58.6	58.5	86.9	100.3

¹⁾ Данные приведены на основании формы № П-1 (без субъектов малого предпринимательства)

²⁾ С 1998г. без данных г. Курчатова и г. Железногорска

СЕЛЬСКОЕ ХОЗЯЙСТВО

ВАЛОВОЙ СБОР ЗЕРНА (в весе после доработки) (в хозяйствах всех категорий , тысяч тонн)

	1990	1995	1996	1997	1998	1999
Область	2558.0	1394.7	1370.3	1660.4	1205.7	1176.2
г.Курск	4.4	1.5	1.7	1.8	1.6	1.5
Беловский	93.1	64.5	54.5	66.9	56.1	58.3
Б.Солдатский	72.6	44.0	40.8	44.8	32.8	33.3
Глушковский	66.8	49.1	39.8	47.6	46.5	45.0
Горшеченский	116.0	50.2	57.6	95.8	57.0	48.3
Дмитриевский	83.1	41.0	31.6	42.1	25.5	13.7
Железногорский	47.0	33.6	31.8	44.7	30.0	32.9
Золотухинский	107.1	57.3	54.7	62.0	48.0	50.1
Касторенский	110.7	42.8	49.8	77.9	56.1	50.4
Коньшевский	78.6	43.4	36.1	45.3	24.7	24.7
Кореневский	95.2	74.6	61.5	73.6	64.6	54.3
Курский	139.9	69.0	69.6	84.6	59.8	62.6
Курчатовский	48.3	32.4	25.4	31.1	21.4	23.9
Льговский	79.7	55.8	54.4	58.7	44.4	41.9
Мантуровский	92.8	37.9	51.0	59.2	39.5	42.4
Медвенский	120.9	67.2	70.2	77.5	55.7	61.1
Обоянский	86.1	48.0	55.5	51.8	40.3	47.8
Октябрьский	59.0	26.5	22.5	26.7	18.0	17.9
Поныровский	59.0	34.6	30.3	43.0	36.7	33.1
Пристенский	84.8	42.5	54.4	59.7	45.2	40.7
Рыльский	112.2	78.0	65.4	68.4	48.2	36.7
Советский	122.5	53.4	58.1	86.1	57.4	60.3
Солнцевский	81.9	39.3	46.2	45.8	30.7	33.6
Суджанский	95.1	69.0	63.6	67.8	50.1	48.9
Тимский	82.0	30.6	44.4	54.5	36.0	36.9
Фатежский	115.0	58.9	51.9	64.2	37.9	37.3
Хомутовский	92.1	53.1	46.2	53.8	38.6	26.8
Черемисиновский	81.1	36.8	44.8	51.3	41.4	50.1
Щигровский	131.0	59.7	56.5	73.7	61.5	61.7

УРОЖАЙНОСТЬ ЗЕРНОВЫХ И ЗЕРНОБОБОВЫХ КУЛЬТУР
(в весе после доработки)
(в хозяйствах всех категорий, центнеров с гектара)

	1990	1995	1996	1997	1998	1999
Область	26.5	15.0	15.1	18.1	13.9	14.3
г.Курск	32.7	17.9	16.9	24.2	18.7	23.8
Беловский	36.3	24.5	19.4	26.4	19.5	21.0
Б.Солдатский	27.7	16.7	15.6	16.3	15.6	14.5
Глушковский	33.2	24.2	19.1	22.6	21.3	22.0
Горшеченский	25.2	11.0	13.2	21.6	13.1	12.5
Дмитриевский	20.6	11.1	9.8	13.2	8.7	6.9
Железногорский	24.4	14.6	14.2	20.2	13.6	14.2
Золотухинский	25.6	15.5	14.9	16.9	13.8	14.3
Касторенский	23.8	9.8	11.9	18.2	13.2	12.7
Коньшевский	21.1	11.9	10.5	14.1	9.4	9.8
Кореневский	34.6	28.3	24.0	28.6	27.5	24.2
Курский	29.4	16.3	16.4	19.2	14.4	14.6
Курчатовский	27.3	18.2	14.7	19.1	14.7	17.1
Льговский	29.5	20.0	19.2	21.7	15.9	15.1
Мантуровский	26.6	11.8	15.4	17.5	12.2	12.6
Медвенский	34.5	16.9	18.4	18.9	14.7	16.8
Обоянский	30.6	16.5	19.0	18.6	15.1	17.4
Октябрьский	32.2	14.7	13.1	17.2	11.2	13.3
Поныровский	23.1	13.5	13.0	16.4	13.6	13.3
Пристенский	23.9	11.6	15.1	15.6	13.2	12.2
Рыльский	26.5	18.1	16.3	16.8	12.2	12.3
Советский	25.3	11.5	13.5	19.2	14.6	15.0
Солнцевский	22.3	11.9	13.8	14.4	11.2	11.8
Суджанский	33.7	27.6	21.7	24.7	19.3	17.3
Тимский	24.1	9.5	14.4	16.5	11.4	11.7
Фатежский	21.4	12.2	11.3	14.3	9.1	9.9
Хомутовский	23.7	14.1	12.9	14.8	10.5	10.0
Черемисиновский	25.5	12.7	15.3	16.7	14.0	16.9
Щигровский	26.1	13.5	13.7	15.8	13.7	14.4

ВАЛОВОЙ СБОР САХАРНОЙ СВЕКЛЫ (фабричной)
(в хозяйствах всех категорий, тысяч тонн)

	1990	1995	1996	1997	1998	1999
Область	4764.9	1930.8	1430.5	1074.6	742.2	893.0
г.Курск	-	0.3	0.3	0.1	-	0.1
Беловский	241.3	81.4	75.5	68.1	58.3	54.2
Б.Солдатский	164.9	33.2	30.4	27.2	18.6	20.1
Глушковский	160.5	102.0	78.8	90.4	65.0	83.8
Горшеченский	260.2	144.6	83.5	88.6	50.0	53.0
Дмитриевский	123.6	10.8	7.2	9.0	5.3	4.2
Железногорский	48.8	26.1	18.4	18.4	15.0	12.0
Золотухинский	176.9	78.1	64.4	21.8	11.8	21.2
Касторенский	185.8	111.0	65.2	58.3	33.0	55.7
Коньшевский	164.6	31.4	29.1	15.0	8.3	8.0
Кореневский	249.2	150.5	143.6	105.7	77.3	113.4
Курский	179.6	72.6	56.9	41.1	18.0	35.7
Курчатовский	91.1	28.4	27.3	15.4	10.6	12.9
Льговский	197.5	94.0	80.1	48.8	34.5	35.4
Мантуровский	199.1	73.4	37.1	30.8	18.8	23.0
Медвенский	258.0	103.2	89.4	39.0	24.8	48.3
Обоянский	192.9	51.6	37.4	21.2	40.0	40.2
Октябрьский	102.0	43.0	18.5	16.6	9.3	9.2
Поныровский	66.6	44.3	29.7	22.9	12.4	11.7
Пристенский	145.4	52.0	40.9	46.7	37.9	32.4
Рыльский	209.9	95.0	73.1	41.0	21.2	20.7
Советский	196.4	109.9	68.6	67.1	49.0	65.1
Солнцевский	164.8	53.8	35.9	26.3	10.7	10.9
Суджанский	218.8	81.8	68.3	55.1	31.9	36.8
Тимский	126.1	55.4	28.0	13.8	14.7	12.3
Фатежский	179.5	47.7	29.3	21.1	11.2	9.9
Хомутовский	127.0	37.1	37.9	17.6	8.6	5.3
Черемисиновский	154.7	62.6	37.3	17.9	18.5	24.8
Щигровский	179.7	55.6	38.4	29.6	27.5	32.7

УРОЖАЙНОСТЬ САХАРНОЙ СВЕКЛЫ (фабричной)
(в хозяйствах всех категорий, центнеров с гектара)

	1990	1995	1996	1997	1998	1999
Область	257	177	134	129	136	148
г.Курск	-	583	507	200	-	242
Беловский	357	189	182	167	184	162
Б.Солдатский	284	120	115	103	107	116
Глушковский	285	224	178	233	231	319
Горшеченский	274	227	140	195	146	126
Дмитриевский	196	85	46	80	119	57
Железногорский	192	136	94	126	123	130
Золотухинский	283	151	130	65	121	189
Касторенский	213	143	90	119	98	140
Коньшевский	204	108	101	68	68	61
Кореневский	378	285	294	236	258	354
Курский	297	190	152	127	92	171
Курчатовский	265	155	158	119	165	164
Льговский	283	212	183	148	150	158
Мантуровский	252	155	86	101	97	94
Медвенский	369	222	195	136	168	197
Обоянский	252	161	98	61	173	121
Октябрьский	347	206	80	111	105	114
Поныровский	202	181	124	123	110	104
Пристенский	176	128	109	129	124	91
Рыльский	221	189	161	135	96	118
Советский	284	188	124	138	141	161
Солнцевский	203	136	87	90	60	51
Суджанский	289	276	215	188	193	193
Тимский	251	162	79	61	82	63
Фатежский	216	151	89	68	74	71
Хомутовский	188	105	117	92	72	53
Черемисиновский	245	159	95	94	145	159
Щигровский	250	144	99	82	102	121

ВАЛОВОЙ СБОР КАРТОФЕЛЯ
(в хозяйствах всех категорий, тысяч тонн)

	1990	1995	1996	1997	1998	1999
Область	638.0	913.6	1054.6	876.8	947.8	595.2
г.Курск	15.1	37.6	37.6	27.4	27.0	12.4
Беловский	20.6	26.4	28.9	22.8	25.0	19.1
Б.Солдатский	16.2	27.2	31.8	21.6	23.6	17.9
Глушковский	22.6	34.2	37.4	32.7	32.4	23.0
Горшеченский	21.3	23.4	31.7	29.6	29.6	17.6
Дмитриевский	19.3	28.7	44.4	36.2	46.3	29.6
Железногорский	25.0	47.3	56.9	47.2	53.0	33.1
Золотухинский	24.1	39.9	39.9	27.7	30.7	23.8
Касторенский	21.9	31.7	35.1	33.2	32.5	21.3
Коньшевский	19.8	25.5	28.1	23.4	24.1	15.8
Кореневский	20.7	31.8	32.6	26.4	29.1	25.1
Курский	74.8	60.8	85.9	70.3	73.7	37.1
Курчатовский	19.3	23.8	26.1	21.5	22.3	19.0
Льговский	27.6	54.9	57.4	29.0	38.1	28.8
Мантуровский	14.4	18.7	21.3	21.4	23.8	10.7
Медвенский	21.3	46.5	47.5	32.2	37.9	17.2
Обоянский	25.0	42.4	45.5	31.2	34.3	24.0
Октябрьский	19.0	16.1	24.4	28.5	30.1	20.2
Поныровский	11.9	22.0	23.6	19.7	22.5	12.8
Пристенский	19.4	35.9	42.1	37.4	39.2	23.0
Рыльский	27.6	37.6	45.4	34.2	37.3	32.4
Советский	21.1	29.9	36.2	32.6	36.8	17.5
Солнцевский	17.7	26.4	28.1	29.6	31.8	17.4
Суджанский	20.3	29.4	35.2	28.9	31.4	23.1
Тимский	11.4	19.4	20.2	14.9	16.8	12.7
Фатежский	25.8	32.6	37.9	38.6	32.1	21.2
Хомутовский	20.0	16.3	19.0	23.5	25.1	13.2
Черемисиновский	11.5	15.5	16.7	15.5	17.5	7.9
Щигровский	23.3	31.7	37.7	39.6	43.8	18.3

УРОЖАЙНОСТЬ КАРТОФЕЛЯ
(в хозяйствах всех категорий, центнеров с гектара)

	1990	1995	1996	1997	1998	1999
Область	85	109	122	101	107	68
г.Курск	86	110	124	119	120	95
Беловский	91	116	120	95	104	79
Б.Солдатский	75	109	126	83	91	64
Глушковский	85	120	128	112	112	80
Горшеченский	77	81	104	99	103	61
Дмитриевский	74	116	132	109	113	73
Железнодорожный	88	110	133	121	132	79
Золотухинский	83	133	132	89	99	75
Касторенский	79	105	109	105	107	69
Коньшевский	76	118	126	105	110	72
Кореневский	89	119	121	99	110	95
Курский	144	94	134	104	110	56
Курчатовский	94	134	126	109	113	93
Льговский	83	145	147	74	98	74
Мантуровский	77	94	105	106	111	50
Медвенский	86	153	145	95	108	50
Обоянский	84	125	139	93	103	70
Октябрьский	86	61	91	103	105	70
Поныровский	78	136	133	106	110	63
Пристенский	75	104	118	105	110	65
Рыльский	83	110	128	99	108	88
Советский	77	105	120	107	111	51
Солнцевский	80	104	105	105	114	61
Суджанский	80	110	125	101	110	80
Тимский	78	93	105	78	88	65
Фатежский	77	97	110	110	90	62
Хомутовский	75	79	89	109	115	63
Черемисиновский	75	104	104	97	109	50
Щигровский	77	98	98	96	104	53

ВАЛОВОЙ СБОР ОВОЩЕЙ
(в хозяйствах всех категорий, тысяч тонн)

	1990	1995	1996	1997	1998	1999
Область	166.5	132.6	148.2	150.3	160.0	164.3
г.Курск	7.3	11.1	14.1	16.1	17.1	14.7
Беловский	3.0	2.9	3.4	2.7	3.2	3.8
Б.Солдатский	4.2	2.8	3.3	3.3	3.0	3.7
Глушковский	4.4	4.7	5.0	5.2	5.4	5.6
Горшеченский	1.8	3.0	3.2	2.9	3.0	4.4
Дмитриевский	5.9	3.1	4.8	4.6	6.5	6.1
Железногорский	14.1	12.6	12.8	12.6	12.6	11.9
Золотухинский	3.3	3.5	3.2	3.2	3.6	3.7
Касторенский	2.0	2.4	3.0	3.1	3.6	4.5
Коньшевский	4.0	1.9	2.1	1.8	1.8	2.1
Кореневский	5.9	4.2	5.1	5.1	5.3	6.3
Курский	35.3	10.4	10.3	12.0	11.0	9.3
Курчатовский	7.5	5.8	7.1	6.5	7.6	8.0
Льговский	7.6	7.0	7.3	7.9	8.5	7.3
Мантуровский	2.2	2.6	3.4	3.5	3.7	3.6
Медвенский	2.5	1.9	1.9	1.6	1.8	2.2
Обоянский	7.6	5.2	6.3	6.1	6.2	7.5
Октябрьский	10.4	9.4	6.7	6.8	6.8	6.7
Поныровский	1.6	2.3	2.3	2.2	2.8	2.7
Пристенский	2.0	4.8	6.2	5.5	6.2	5.6
Рыльский	5.4	5.7	6.7	6.8	7.3	8.6
Советский	2.6	2.4	3.1	2.6	3.3	4.5
Солнцевский	2.7	4.9	5.2	4.5	5.5	4.7
Суджанский	9.7	6.6	7.8	8.4	8.0	9.2
Тимский	1.4	1.5	1.7	2.7	2.4	3.3
Фатежский	3.2	2.2	2.6	2.7	3.2	2.9
Хомутовский	2.6	2.5	2.8	2.5	2.7	2.8
Черемисиновский	1.6	1.8	2.0	2.0	2.6	2.5
Щигровский	4.7	3.4	4.8	5.4	5.3	6.1

УРОЖАЙНОСТЬ ОВОЩЕЙ
(в хозяйствах всех категорий, центнеров с гектара)

	1990	1995	1996	1997	1998	1999
Область	134	101	114	115	118	126
г.Курск	144	105	121	138	138	148
Беловский	104	108	123	98	118	142
Б.Солдатский	120	111	127	129	111	129
Глушковский	129	112	118	127	127	141
Горшеченский	99	103	108	96	93	136
Дмитриевский	94	86	103	102	111	106
Железногорский	204	112	115	121	127	139
Золотухинский	100	71	115	117	119	124
Касторенский	124	78	94	95	108	138
Коньшевский	102	96	108	99	97	112
Кореневский	137	93	114	110	119	146
Курский	257	109	131	149	130	101
Курчатовский	163	115	126	104	121	161
Льговский	143	113	127	135	142	128
Мантуровский	126	81	104	108	107	103
Медвенский	141	127	125	100	99	126
Обоянский	47	73	96	103	103	129
Октябрьский	163	130	98	100	104	102
Поныровский	117	110	114	108	120	123
Пристенский	117	88	110	98	107	101
Рыльский	101	99	122	123	128	143
Советский	129	88	107	88	96	134
Солнцевский	98	118	120	102	120	103
Суджанский	149	102	117	123	118	144
Тимский	134	80	94	108	95	136
Фатежский	124	96	111	111	119	122
Хомутовский	131	99	110	102	103	116
Черемисиновский	135	104	109	102	120	137
Щигровский	133	89	109	125	116	134

ПРОИЗВОДСТВО МЯСА ^{*)}
(в хозяйствах всех категорий, в убойном весе, тонн)

	1990	1995	1996	1997	1998	1999
Область	161071	87823	84147	78676	84281	76355
г.Курск	1881	539	547	572	567	452
Беловский	5371	3032	3105	3008	2696	2370
Б.Солдатский	4008	1890	1806	1784	1698	1521
Глушковский	5521	3771	3353	3125	3249	3298
Горшеченский	5541	2645	2568	2312	2513	2449
Дмитриевский	5207	2386	2230	1964	2008	1677
Железногорский	15831	7450	4389	4381	10465	10594
Золотухинский	5182	2682	3025	2714	2242	1930
Касторенский	5419	2756	2514	2248	2377	2197
Коньшевский	4702	2141	2206	2008	1968	1546
Кореневский	5230	3821	3456	3108	2840	2487
Курский	15350	10848	10457	11103	12489	11707
Курчатовский	3925	2500	2596	2562	2589	1950
Льговский	5300	3250	3244	3177	2876	2564
Мантуровский	4251	2226	2239	2258	2661	2101
Медвенский	5793	2906	2800	2450	2432	2030
Обоянский	5037	2619	2600	2463	2426	2356
Октябрьский	3457	1637	1699	1491	1457	1293
Поныровский	3121	1259	1516	1301	1281	1163
Пристенский	4229	2280	2303	2310	2193	1829
Рыльский	6520	3752	3818	3263	2942	2641
Советский	5598	2711	2917	2590	2480	2381
Солнцевский	4137	2246	2445	2129	2036	1692
Суджанский	5813	3179	3282	2970	2888	2392
Тимский	4002	1906	1817	1632	1617	1511
Фатежский	5653	2927	2874	2575	2478	2099
Хомутовский	3931	2741	2841	2567	2394	2128
Черемисиновский	3885	1887	1845	1689	1640	1453
Щигровский	7064	3740	3655	2922	2779	2544

^{*)} ОСНОВНЫХ ВИДОВ

ПРОИЗВОДСТВО МОЛОКА ^{*)}
(в хозяйствах всех категорий, тонн)

	1990	1995	1996	1997	1998	1999
Область	960271	659539	558035	495369	463604	458267
г.Курск	1942	1659	2152	1959	1849	1749
Беловский	36968	25966	21854	20049	19832	22052
Б.Солдатский	29472	17785	15477	13695	12890	13722
Глушковский	37745	29069	23964	21764	22303	27112
Горшеченский	44081	30624	26712	25012	24532	23254
Дмитриевский	32565	16753	13385	12319	11197	10007
Железногорский	28417	21981	18295	15705	15206	14777
Золотухинский	36140	27892	23253	18678	16379	15713
Касторенский	36120	25694	21991	19226	17961	17490
Коньшевский	28882	17751	14833	13352	11927	11157
Кореневский	33976	28226	25265	23110	21306	22666
Курский	52928	38614	33065	30052	28317	27600
Курчатовский	20691	14470	12880	11555	10774	10357
Льговский	35240	27463	24400	22348	20633	20552
Мантуровский	30358	23735	19597	17536	16148	15847
Медвенский	39733	24122	19370	16977	15687	14557
Обоянский	40691	24600	21767	18688	17976	17563
Октябрьский	25603	14903	13231	11979	11271	10868
Поныровский	18612	11626	9567	8020	7355	6970
Пристенский	32773	21932	18128	15518	13776	13388
Рыльский	50084	38288	32669	27808	24066	23167
Советский	36962	21429	17631	15402	14155	13870
Солнцевский	30243	21574	18181	16151	14527	14049
Суджанский	34717	25860	21426	19894	18893	18948
Тимский	28580	20835	16059	14889	14536	13664
Фатежский	37907	24310	20757	17999	16653	15294
Хомутовский	32576	22840	19712	16336	14870	13902
Черемисиновский	27019	17097	14295	13072	12646	12134
Щигровский	38376	21984	18119	16276	15939	15838

^{*)} Коровьего

НАДОЙ МОЛОКА НА КОРОВУ
(в сельхозпредприятиях, килограммов)

	1990	1995	1996	1997	1998 ^{*)}	1999 ^{*)}
Область	2627	1758	1504	1464	1575	1717
г.Курск	3798	3103	2928	3007	3000	2894
Беловский	2712	1855	1536	1659	1981	2309
Б.Солдатский	2615	1395	1196	1096	1266	1827
Глушковский	2891	2274	1823	1816	2122	3007
Горшеченский	2436	1709	1571	1531	1587	1472
Дмитриевский	2629	1426	1168	1235	1288	1194
Железногорский	3708	2009	1677	1517	1665	1818
Золотухинский	2537	1939	1652	1444	1579	1718
Касторенский	2625	1872	1685	1563	1700	1847
Коньшевский	2304	1469	1152	1117	1205	1253
Кореневский	2896	2418	2143	2025	2001	2262
Курский	2926	2026	1697	1730	1781	1854
Курчатовский	2721	1810	1422	1262	1775	2030
Льговский	2786	2647	2182	1967	1832	1838
Мантуровский	2562	1740	1442	1350	1445	1685
Медвенский	2768	1559	1375	1377	1567	1652
Обоянский	2821	1616	1469	1330	1502	1584
Октябрьский	2952	1323	1225	1213	1197	1230
Поныровский	2727	1607	1546	1636	2089	2160
Пристенский	2360	1799	1395	1383	1660	1725
Рыльский	2500	1706	1423	1418	1276	1300
Советский	2399	1535	1356	1366	1604	1878
Солнцевский	2577	1470	1169	1192	1285	1427
Суджанский	2669	2049	1617	1565	1625	1732
Тимский	2652	1600	1144	1223	1384	1344
Фатежский	2075	1407	1250	1138	1249	1225
Хомутовский	2538	1689	1409	1237	1254	1227
Черемисиновский	2484	1642	1448	1450	1618	1779
Щигровский	2515	1305	1283	1423	1543	1589

^{*)} Включая крупные подсобные

ПРОИЗВОДСТВО ЯИЦ
(в хозяйствах всех категорий, тысяч штук)

	1990	1995	1996	1997	1998	1999
Область	507937	357301	336051	340239	367559	359001
г.Курск	3376	1638	2129	2020	1948	1942
Беловский	8560	8465	8647	8229	8005	7695
Б.Солдатский	6087	5959	6118	5686	5545	5238
Глушковский	9510	9033	9249	10800	11108	8968
Горшеченский	9174	7794	8225	7785	7437	7100
Дмитриевский	44876	18147	20477	18077	16766	9446
Железногорский	69102	46030	31923	26380	40922	41080
Золотухинский	11663	9301	9530	8951	8742	8347
Касторенский	7819	10675	8586	8459	8049	7665
Коньшевский	6376	6023	6215	5887	5616	5354
Кореневский	6399	8512	6906	6770	6440	6339
Курский	34283	25197	26771	47137	41956	47781
Курчатовский	17244	12056	13720	14430	13471	12736
Льговский	10540	9755	10038	9525	9119	8801
Мантуровский	6572	7215	7284	6975	6719	6448
Медвенский	43292	18203	18562	17021	37919	36543
Обоянский	51405	51741	50524	50092	52802	57156
Октябрьский	6923	7253	7442	7213	7002	6741
Поныровский	4308	4489	4549	4231	4111	3946
Пристенский	7014	7612	7017	6601	6310	6070
Рыльский	10413	10131	10712	10250	9826	9454
Советский	8206	7858	8521	8089	7729	7287
Солнцевский	13886	8174	7291	6914	6490	6002
Суджанский	9935	9521	9890	9298	9070	8811
Тимский	4590	5304	5123	4861	4517	4330
Фатежский	12623	8934	11022	11725	12713	11254
Хомутовский	5952	5844	5993	5671	5432	5402
Черемисиновский	3981	3895	4105	3876	3721	3564
Щигровский	73828	22542	9482	7286	8074	7501

СРЕДНЯЯ ГОДОВАЯ ЯЙЦЕНОСКОСТЬ КУР-НЕСУШЕК
(в сельскохозяйственных предприятиях, штук)

	1990	1995	1996	1997	1998	1999
Область	229	173	193	224	226	246
г.Курск	-	-	-	-	-	-
Беловский	45	-	3	-	60	-
Б.Солдатский	-	-	-	-	-	-
Глушковский	-	29	-	-	-	-
Горшеченский	73	-	-	-	-	-
Дмитриевский	237	105	169	184	163	97
Железногорский	229	192	164	216	199	222
Золотухинский	-	15	-	-	-	-
Касторенский	-	-	-	-	-	-
Коньшевский	-	-	-	-	-	-
Кореневский	-	-	-	-	-	26
Курский	186	199	208	241	226	276
Курчатовский	219	199	208	208	210	202
Льговский	20	-	-	-	-	-
Мантуровский	-	-	-	-	-	-
Медвенский	231	147	168	189	251	265
Обоянский	240	251	249	254	264	279
Октябрьский	-	-	-	-	-	-
Поныровский	13	-	-	-	-	-
Пристенский	122	-	-	4	17	30
Рыльский	47	-	77	38	-	-
Советский	-	-	-	-	-	11
Солнцевский	214	-	-	-	-	-
Суджанский	97	-	-	-	-	-
Тимский	-	46	136	-	-	-
Фатежский	191	103	150	200	222	204
Хомутовский	-	-	-	-	-	-
Черемисиновский	-	-	-	-	-	-
Щигровский	240	117	109	56	106	-

ПРОИЗВОДСТВО ШЕРСТИ

(в хозяйствах всех категорий, в физическом весе, центнеров)

	1990	1995	1996	1997	1998	1999
Область	13404	2495	1780	1237	936	810
г.Курск	-	1	1	1	1	-
Беловский	460	78	68	31	26	22
Б.Солдатский	441	58	36	27	20	17
Глушковский	346	72	32	12	14	14
Горшеченский	623	158	124	94	72	67
Дмитриевский	489	97	66	44	31	21
Железнодорожный	233	40	44	30	20	16
Золотухинский	414	80	54	27	25	19
Касторенский	642	146	117	72	58	44
Коньшевский	453	118	92	64	40	32
Кореневский	446	143	114	91	57	55
Курский	613	115	62	111	48	46
Курчатовский	181	20	18	15	9	10
Льговский	425	39	35	14	14	12
Мантуровский	679	209	121	92	76	63
Медвенский	597	127	111	84	59	48
Обоянский	654	43	24	14	11	9
Октябрьский	326	38	26	18	13	10
Поныровский	257	42	29	20	16	15
Пристенский	419	68	33	28	23	25
Рыльский	729	92	78	52	37	40
Советский	555	132	101	69	74	53
Солнцевский	500	121	95	66	46	43
Суджанский	545	61	35	10	8	6
Тимский	424	117	70	40	39	52
Фатежский	504	64	40	27	20	14
Хомутовский	543	95	73	29	27	17
Черемисиновский	378	44	23	16	14	13
Щигровский	528	77	58	39	38	27

**УДЕЛЬНЫЙ ВЕС ПРОИЗВОДСТВА ОСНОВНЫХ ВИДОВ ПРОДУКЦИИ
ХОЗЯЙСТВАМИ НАСЕЛЕНИЯ В ХОЗЯЙСТВАХ ВСЕХ КАТЕГОРИЙ
в 1999 г.
(в процентах)**

	Картофель	Овощи	Мясо в (убойном) весе ^{*)}	Молоко ^{**)}	Яйцо
Область	99.7	95.0	57.4	51.2	55.5
г.Курск	99.9	98.8	67.0	47.2	100.0
Беловский	99.6	99.2	83.9	43.0	99.7
Б.Солдатский	99.7	99.2	75.9	54.6	99.8
Глушковский	99.3	96.2	64.5	34.4	99.7
Горшеченский	99.9	99.4	63.3	50.3	99.8
Дмитриевский	99.9	98.9	84.3	57.9	66.7
Железногорский	100.0	86.9	12.2	40.2	17.0
Золотухинский	99.9	98.2	78.5	56.1	99.9
Касторенский	99.9	100.0	76.1	51.1	99.9
Коньшевский	99.8	99.1	86.7	59.7	99.7
Кореневский	99.7	96.2	58.1	29.2	99.9
Курский	99.5	75.8	19.2	52.9	35.9
Курчатовский	99.9	75.5	57.2	50.4	37.1
Льговский	99.7	96.0	68.7	40.9	99.9
Мантуровский	99.6	99.3	71.1	59.4	99.7
Медвенский	99.9	99.6	71.7	50.0	16.5
Обоянский	99.8	94.1	69.4	51.6	15.4
Октябрьский	99.9	94.4	87.9	69.3	97.4
Поныровский	99.7	99.2	87.1	66.0	96.5
Пристенский	99.9	99.5	83.8	65.6	99.5
Рыльский	99.8	99.7	78.8	50.4	99.5
Советский	99.9	98.9	86.5	75.3	99.9
Солнцевский	99.9	99.4	73.0	60.4	99.9
Суджанский	99.9	98.9	71.5	43.4	99.6
Тимский	99.5	98.8	83.4	55.9	99.8
Фатежский	99.6	99.4	80.0	59.9	60.7
Хомутовский	99.6	97.4	73.4	46.8	99.1
Черемисиновский	99.5	99.5	70.3	49.0	99.7
Щигровский	99.4	98.3	79.6	62.6	99.7

*) Основные виды

***) Коровье

**ВВОД В ДЕЙСТВИЕ ЖИЛЫХ ДОМОВ,
ВКЛЮЧАЯ ИНДИВИДУАЛЬНОЕ СТРОИТЕЛЬСТВО**
(квадратных метров общей площади)

	1990	1995	1996	1997	1998	1999
Область	449900	291502	253424	160971	222852	237661
г. Курск	126311	163705	151756	55090	141594	168849
г.Железногорск	68444	29158	18740	30261	27528	20586
г.Курчатов	32000	9233	4232	14874	6892	-
г.Льгов	4421	1107	886	1285	8011	666
г.Щигры	8359	4621	5592	9416	5461	2217
Беловский	5763	1358	2545	335	1510	1573
Б.Солдатский	4435	691	1472	826	180	552
Глушковский	7416	1728	6255	1043	572	2198
Горшеченский	6557	3535	1686	2407	1468	2822
Дмитриевский	10310	1028	3482	1489	142	501
Железногорский	7672	3428	2721	2154	2140	1758
Золотухинский	8578	3581	4428	1576	760	2700
Касторенский	7700	6922	5728	6336	2095	3585
Коньшевский	5296	1867	840	413	551	13
Кореневский	7313	3939	2055	467	1376	2828
Курский	11368	8978	8604	2148	1929	1877
Курчатовский	2805	930	1380	4764	1124	2890
Льговский	3177	112	208	72	92	272
Мантуровский	7726	2842	1160	2313	990	75
Медвенский	9052	5458	1794	3013	2772	2196
Обоянский	14026	942	3699	2832	2677	3577
Октябрьский	9752	3482	1214	1275	2117	1227
Поныровский	5975	1558	966	1502	596	953
Пристенский	8588	2808	1414	1053	397	367
Рыльский	9893	11541	8751	3760	3500	7854
Советский	5042	2512	1907	535	1557	1324
Солнцевский	4761	891	294	-	-	799
Суджанский	8530	4771	3638	3891	1518	908
Тимский	5937	1872	1168	1138	1300	146
Фатежский	5188	2348	2665	2227	1135	508
Хомутовский	8157	651	1656	757	310	1185
Черемисиновский	7008	1223	488	1437	218	462
Щигровский	5877	2496	-	282	340	193

ВВОД В ДЕЙСТВИЕ ИНДИВИДУАЛЬНЫХ ЖИЛЫХ ДОМОВ
(квадратных метров общей площади)

	1990	1995	1996	1997	1998	1999
Область	40876	52499	60011	51424	66242	71786
г. Курск	12384	26372	28462	26300	40308	35847
г. Железногорск	86	339	2430	1658	650	2157
г. Курчатов	-	-	-	-	-	-
г. Льгов	600	994	702	638	1326	666
г. Щигры	426	1147	939	1550	786	395
Беловский	2133	1198	784	249	1280	1455
Б.Солдатский	405	-	128	180	180	552
Глушковский	1400	752	689	521	330	1077
Горшеченский	396	883	479	1293	1060	2359
Дмитриевский	1616	334	525	210	142	436
Железногорский	1278	845	2300	1709	2052	1758
Золотухинский	1596	718	1005	1256	598	1267
Касторенский	413	1705	1034	1295	1059	622
Коньшевский	697	696	840	413	380	13
Кореневский	-	864	1345	467	999	540
Курский	1140	1112	1000	880	1557	1877
Курчатовский	189	-	717	575	941	2442
Льговский	293	112	-	-	-	-
Мантуровский	720	170	364	1353	550	-
Медвенский	908	375	638	486	566	1059
Обоянский	2885	762	2457	815	2541	3577
Октябрьский	2950	2515	1214	476	1774	1227
Поныровский	1031	1130	966	1382	596	953
Пристенский	1247	1752	1079	683	397	367
Рыльский	691	1827	3606	2207	1845	6391
Советский	732	1131	1088	132	812	1324
Солнцевский	1225	142	120	-	-	501
Суджанский	761	781	1834	1243	992	908
Тимский	469	694	470	1138	1240	-
Фатежский	1146	2018	1402	1938	891	508
Хомутовский	248	409	1156	217	310	953
Черемисиновский	610	582	238	-	80	462
Щигровский	201	140	-	160	-	93

ВВОД В ДЕЙСТВИЕ ОБЩЕОБРАЗОВАТЕЛЬНЫХ УЧРЕЖДЕНИЙ
(ученических мест)

	1990	1995	1996	1997	1998	1999
Область	4483	2118	338	1252	234	206
г. Курск	1296	-	-	930	-	-
г. Железногорск	-	1236	-	-	-	-
г. Курчатов	-	-	-	-	-	-
г. Льгов	-	-	-	-	-	-
г. Щигры	-	-	-	-	-	-
Беловский	-	-	-	-	-	126
Б.Солдатский	-	-	-	-	-	-
Глушковский	366	-	-	-	-	-
Горшеченский	240	-	-	-	-	-
Дмитриевский	-	-	-	-	-	80
Железногорский	126	126	-	-	-	-
Золотухинский	162	-	-	-	-	-
Касторенский	-	96	-	-	-	-
Коньшевский	72	126	-	-	-	-
Кореневский	126	162	-	-	-	-
Курский	-	-	-	-	-	-
Курчатовский	150	-	-	-	-	-
Льговский	148	-	-	-	-	-
Мантуровский	270	-	-	160	-	-
Медвенский	-	-	-	162	-	-
Обоянский	-	-	126	-	-	-
Октябрьский	-	-	-	-	-	-
Поныровский	-	264	-	-	-	-
Пристенский	240	-	-	-	126	-
Рыльский	100	108	-	-	-	-
Советский	-	-	-	-	108	-
Солнцевский	-	-	162	-	-	-
Суджанский	-	-	-	-	-	-
Тимский	-	-	-	-	-	-
Фатежский	-	-	-	-	-	-
Хомутовский	352	-	50	-	-	-
Черемисиновский	-	-	-	-	-	-
Щигровский	835	-	-	-	-	-

**ВВОД В ДЕЙСТВИЕ
ДОШКОЛЬНЫХ ОБРАЗОВАТЕЛЬНЫХ УЧРЕЖДЕНИЙ
(мест)**

	1990	1995	1996	1997	1998	1999
Область	2520	50	-	-	-	50
г. Курск	980	-	-	-	-	-
г. Железногорск	320	-	-	-	-	-
г. Курчатов	330	-	-	-	-	-
г. Льгов	-	-	-	-	-	-
г. Щигры	-	-	-	-	-	-
Беловский	50	50	-	-	-	-
Б.Солдатский	-	-	-	-	-	-
Глушковский	50	-	-	-	-	-
Горшеченский	320	-	-	-	-	-
Дмитриевский	-	-	-	-	-	-
Железногорский	160	-	-	-	-	-
Золотухинский	50	-	-	-	-	-
Касторенский	60	-	-	-	-	-
Коньшевский	25	-	-	-	-	-
Кореневский	-	-	-	-	-	-
Курский	25	-	-	-	-	-
Курчатовский	50	-	-	-	-	-
Льговский	-	-	-	-	-	-
Мантуровский	-	-	-	-	-	-
Медвенский	-	-	-	-	-	50
Обоянский	-	-	-	-	-	-
Октябрьский	-	-	-	-	-	-
Поныровский	-	-	-	-	-	-
Пристенский	25	-	-	-	-	-
Рыльский	25	-	-	-	-	-
Советский	-	-	-	-	-	-
Солнцевский	25	-	-	-	-	-
Суджанский	-	-	-	-	-	-
Тимский	-	-	-	-	-	-
Фатежский	-	-	-	-	-	-
Хомутовский	25	-	-	-	-	-
Черемисиновский	-	-	-	-	-	-
Щигровский	-	-	-	-	-	-

**ВВОД В ДЕЙСТВИЕ БОЛЬНИЦ И АМБУЛАТОРНО-
ПОЛИКЛИНИЧЕСКИХ УЧРЕЖДЕНИЙ**
(коек/посещений в смену)

	1990	1995	1996	1997	1998	1999
Область	193/658	-/230	-	70/-	-	55/200
г. Курск	158/480	-	-	-	-	50/200
Беловский	-/25	-	-	55/-	-	5/-
Б.Солдатский	-	-	-	-	-	-
Глушковский	-	-/20	-	-	-	-
Горшеченский	-/20	-	-	-	-	-
Дмитриевский	-	-	-	-	-	-
Железногорский	-	-	-	-	-	-
Золотухинский	-	-	-	-	-	-
Касторенский	-	-	-	-	-	-
Коньшевский	-	-	-	-	-	-
Кореневский	-/35	-	-	-	-	-
Курский	-	-	-	-	-	-
Курчатовский	-	-	-	-	-	-
Льговский	-/20	-	-	-	-	-
Мантуровский	-/15	-	-	-	-	-
Медвенский	-	-/200	-	-	-	-
Обоянский	-	-	-	15/-	-	-
Октябрьский	-	-	-	-	-	-
Поныровский	-	-	-	-	-	-
Пристенский	-	-	-	-	-	-
Рыльский	-/10	-	-	-	-	-
Советский	-	-	-	-	-	-
Солнцевский	-/25	-	-	-	-	-
Суджанский	10/-	-	-	-	-	-
Тимский	25/8	-	-	-	-	-
Фатежский	-	-	-	-	-	-
Хомутовский	-	-	-	-	-	-
Черемисиновский	-/20	-/10	-	-	-	-
Щигровский	-	-	-	-	-	-

ВВОД В ДЕЙСТВИЕ УЧРЕЖДЕНИЙ КЛУБНОГО ТИПА

(мест)

	1990	1995	1996	1997	1998	1999
Область	1900	-	172	150	-	-
г. Курск	-	-	-	-	-	-
Беловский	-	-	-	-	-	-
Б.Солдатский	-	-	-	-	-	-
Глушковский	-	-	-	-	-	-
Горшеченский	300	-	-	-	-	-
Дмитриевский	200	-	-	-	-	-
Железногорский	-	-	-	-	-	-
Золотухинский	-	-	172	150	-	-
Касторенский	-	-	-	-	-	-
Коньшевский	-	-	-	-	-	-
Кореневский	-	-	-	-	-	-
Курский	-	-	-	-	-	-
Курчатовский	-	-	-	-	-	-
Льговский	300	-	-	-	-	-
Мантуровский	-	-	-	-	-	-
Медвенский	-	-	-	-	-	-
Обоянский	-	-	-	-	-	-
Октябрьский	-	-	-	-	-	-
Поныровский	-	-	-	-	-	-
Пристенский	-	-	-	-	-	-
Рыльский	-	-	-	-	-	-
Советский	300	-	-	-	-	-
Солнцевский	-	-	-	-	-	-
Суджанский	200	-	-	-	-	-
Тимский	-	-	-	-	-	-
Фатежский	-	-	-	-	-	-
Хомутовский	200	-	-	-	-	-
Черемисиновский	400	-	-	-	-	-
Щигровский	-	-	-	-	-	-

ВВОД В ДЕЙСТВИЕ ГАЗОВЫХ СЕТЕЙ
(километров)

	1990	1995	1996	1997	1998	1999
Область	207.2	163.2	270.2	271.2	296.5	420.8
г. Курск	-	3.2	21.6	10.9	20.3	8.0
г. Железногорск	-	-	-	0.1	-	9.7
г. Курчатов	-	-	-	-	-	-
г. Льгов	-	-	-	-	-	5.5
г. Щигры	2.2	0.7	9.3	2.8	16.8	6.7
Беловский	-	-	26.5	6.3	8.5	8.4
Б.Солдатский	20.0	7.7	19.4	9.7	13.7	32.0
Глушковский	-	4.0	6.0	30.0	10.9	9.0
Горшеченский	9.0	22.3	2.8	1.1	15.7	70.7
Дмитриевский	-	-	-	-	-	-
Железногорский	10.8	16.8	4.7	9.8	-	1.9
Золотухинский	8.3	-	-	-	-	-
Касторенский	-	-	-	-	-	-
Коньшевский	-	-	0.1	-	-	-
Кореневский	-	-	0.1	-	4.0	32.4
Курский	12.4	16.9	29.7	18.4	16.1	30.2
Курчатовский	0.9	-	-	-	-	-
Льговский	-	-	0.7	15.7	0.9	1.0
Мантуровский	-	3.5	6.6	3.0	2.7	1.4
Медвенский	15.5	11.5	16.6	12.9	38.4	18.3
Обоянский	19.3	5.4	9.3	22.0	26.1	46.1
Октябрьский	18.2	9.3	8.4	3.5	0.9	14.5
Поныровский	-	11.8	8.6	10.6	4.8	7.9
Пристенский	7.0	-	-	-	22.8	12.5
Рыльский	-	5.8	2.8	2.2	5.2	14.8
Советский	-	5.7	15.6	8.0	8.4	15.8
Солнцевский	-	3.1	0.3	5.3	13.8	13.4
Суджанский	10.4	9.8	36.1	47.7	13.4	28.0
Тимский	19.1	4.8	9.9	12.5	13.0	14.0
Фатежский	17.5	15.1	9.4	13.7	10.2	10.0
Хомутовский	-	-	4.9	1.0	2.0	1.9
Черемисиновский	4.8	4.9	2.9	2.2	3.6	4.7
Щигровский	30.6	0.9	17.9	21.8	24.3	2.0

**ВВОД В ДЕЙСТВИЕ АВТОМОБИЛЬНЫХ ДОРОГ
С ТВЕРДЫМ ПОКРЫТИЕМ**
(километров)

	1990	1995	1996	1997	1998	1999
Область	659.9	42.0	36.1	16.3	2.3	16.7
г. Курск	-	-	-	-	-	1.3
Беловский	32.0	-	-	0.4	0.6	-
Б.Солдатский	17.6	-	-	-	-	-
Глушковский	33.2	-	1.4	-	-	-
Горшеченский	17.9	5.5	13.0	0.6	-	-
Дмитриевский	13.1	-	-	-	-	-
Железногорский	49.0	-	-	1.2	-	0.1
Золотухинский	26.6	1.0	-	-	-	0.5
Касторенский	15.1	2.0	1.5	1.8	0.7	0.4
Коньшевский	29.5	-	-	-	-	-
Кореневский	18.5	-	-	-	-	-
Курский	19.0	8.4	10.2	6.9	1.0	-
Курчатовский	14.3	-	-	-	-	-
Льговский	21.5	4.9	-	-	-	1.3
Мантуровский	28.5	0.6	4.5	-	-	-
Медвенский	25.8	-	0.4	0.6	-	-
Обоянский	20.9	-	-	-	-	-
Октябрьский	20.5	2.8	-	-	-	6.6
Поныровский	15.3	4.0	-	1.4	-	-
Пристенский	15.9	7.6	2.1	1.5	-	5.1
Рыльский	33.3	1.3	1.0	-	-	-
Советский	22.5	3.0	-	-	-	-
Солнцевский	20.5	-	-	-	-	-
Суджанский	39.2	-	-	-	-	-
Тимский	19.7	-	-	-	-	-
Фатежский	18.7	0.9	2.0	1.9	-	1.4
Хомутовский	25.6	-	-	-	-	-
Черемисиновский	16.7	-	-	-	-	-
Щигровский	29.5	-	-	-	-	-

ТРАНСПОРТ

ОБЕСПЕЧЕННОСТЬ НАСЕЛЕНИЯ АВТОБУСАМИ

(на конец года; в расчете на 100000 населения; штук)

	1990	1995	1996	1997	1998	1999
Область	294	276	270	265	251	242
г.Курск	309	285	283	272	251	238
Беловский	248	236	206	213	207	216
Б.Солдатский	149	156	157	160	121	94
Глушковский	228	204	199	198	209	193
Горшеченский	233	219	221	210	199	202
Дмитриевский	287	267	256	245	240	216
Железногорский	450	437	425	413	388	393
Золотухинский	267	211	222	211	170	176
Касторенский	223	206	201	180	173	178
Коньшевский	135	100	118	110	112	108
Кореневский	263	256	253	255	245	236
Курский	221	193	183	184	153	157
Курчатовский	413	493	494	522	515	458
Льговский	263	255	243	243	225	200
Мантуровский	131	194	191	179	178	138
Медвенский	153	188	180	180	296	272
Обоянский	313	268	267	255	244	235
Октябрьский	170	144	145	142	134	122
Поныровский	167	157	153	156	146	141
Пристенский	214	160	149	148	134	137
Рыльский	298	324	304	288	285	276
Советский	251	194	181	172	174	169
Солнцевский	235	202	149	141	124	115
Суджанский	301	246	242	246	237	223
Тимский	449	310	303	276	280	270
Фатежский	315	275	268	243	234	239
Хомутовский	304	251	223	220	213	211
Черемисиновский	210	142	145	156	142	160
Щигровский	293	229	218	233	205	228

**ПЛОТНОСТЬ АВТОМОБИЛЬНЫХ ДОРОГ
С ТВЕРДЫМ ПОКРЫТИЕМ ОБЩЕГО ПОЛЬЗОВАНИЯ**
(на конец года; на 1000 квадратных километров территории, километров)

	1990	1995	1996	1997	1998	1999
Область	165.6	168.8	177.3	194.6	199.1	200.2
Беловский	166.7	170.0	171.1	218.9	207.4	207.4
Б.Солдатский	195.0	195.0	198.8	200.0	198.8	200.0
Глушковский	185.0	191.3	193.8	256.3	241.2	241.2
Горшеченский	140.0	142.1	147.1	171.4	170.0	169.3
Дмитриевский	174.2	170.8	170.0	170.8	172.4	175.6
Железногорский	159.1	196.4	196.4	196.4	198.2	200.0
Золотухинский	169.1	179.1	180.9	180.9	200.9	201.7
Касторенский	149.2	147.5	148.3	150.0	146.3	147.2
Коньшевский	136.4	136.4	136.4	136.4	132.7	133.6
Кореневский	157.8	157.8	157.8	238.9	247.1	247.1
Курский	164.1	169.4	213.5	220.6	218.6	225.7
Курчатовский	200.0	200.0	200.0	200.0	285.3	288.2
Льговский	161.0	159.0	252.0	253.0	235.5	236.4
Мантуровский	131.7	148.3	171.7	172.5	202.9	202.9
Медвенский	149.1	147.3	147.3	147.3	213.9	213.9
Обоянский	160.0	160.0	160.0	160.0	184.5	184.5
Октябрьский	221.7	225.0	255.0	255.0	242.9	246.0
Поныровский	155.0	170.0	203.3	206.7	185.1	183.6
Пристенский	164.0	163.0	164.0	164.0	164.0	169.0
Рыльский	166.7	164.0	164.0	225.3	223.8	223.8
Советский	159.2	146.7	160.8	194.2	191.7	191.7
Солнцевский	173.0	195.0	177.0	177.0	186.7	186.7
Суджанский	188.0	192.0	192.0	266.0	268.7	268.7
Тимский	167.8	177.8	177.8	234.4	245.5	245.5
Фатежский	179.2	155.8	161.7	188.3	178.1	178.9
Хомутовский	195.8	195.0	194.2	194.2	190.8	190.8
Черемисиновский	173.8	188.8	190.0	197.5	196.3	196.3
Щигровский	166.9	170.0	169.2	168.5	167.4	169.8

СВЯЗЬ

**ОБЕСПЕЧЕННОСТЬ ГОРОДСКОГО НАСЕЛЕНИЯ ДОМАШНИМИ
ТЕЛЕФОННЫМИ АППАРАТАМИ СЕТИ ОБЩЕГО ПОЛЬЗОВАНИЯ
ИЛИ ИМЕЮЩИМИ НА НЕЕ ВЫХОД**

(на конец года; в расчете на 100 семей постоянного населения; штук)

	1990	1995	1996	1997	1998	1999
Область	30.7	39.5	41.3	43.8	46.0	49.5
г.Курск	29.5	38.1	40.3	42.2	45.7	49.1
Беловский	-	-	-	-	-	-
Б.Солдатский	-	-	-	-	-	-
Глушковский	33.6	42.8	43.6	45.6	46.9	45.9
Горшеченский	43.3	48.8	52.0	50.0	52.2	52.6
Дмитриевский	31.0	43.1	44.2	44.6	45.5	50.5
Железногорский	39.5	39.5	39.4	40.2	40.6	44.9
Золотухинский	26.9	42.9	43.4	58.4	59.1	60.4
Касторенский	43.7	38.9	40.3	45.6	46.5	48.4
Коньшевский	49.2	57.0	57.0	60.5	67.2	71.4
Кореневский	23.3	28.0	28.7	29.1	32.9	41.6
Курский	-	-	-	-	-	-
Курчатовский	20.0	43.0	44.2	49.6	52.8	57.0
Льговский	17.0	22.2	23.2	25.6	15.4	18.9
Мантуровский	22.1	-	-	-	-	-
Медвенский	21.4	28.5	34.4	36.4	41.4	43.4
Обоянский	32.2	46.9	49.3	50.6	53.2	53.9
Октябрьский	42.5	56.2	56.7	78.1	91.9	103.3
Поныровский	27.7	34.9	36.5	37.1	38.5	50.1
Пристенский	30.7	39.1	39.6	50.2	54.7	46.4
Рыльский	39.9	46.1	51.2	54.0	54.7	54.7
Советский	32.2	48.8	50.3	53.1	53.7	54.2
Солнцевский	25.7	36.5	34.1	35.0	36.5	42.1
Суджанский	60.7	96.1	102.6	106.5	108.7	115.9
Тимский	51.6	53.8	54.1	55.7	56.7	56.5
Фатежский	56.1	61.4	61.7	65.0	66.2	68.8
Хомутовский	40.6	62.8	65.6	71.9	68.8	74.3
Черемисиновский	35.8	39.9	40.0	46.0	47.1	47.9
Щигровский	16.4	27.8	33.7	38.9	41.6	46.1

**ОБЕСПЕЧЕННОСТЬ СЕЛЬСКОГО НАСЕЛЕНИЯ
ДОМАШНИМИ ТЕЛЕФОННЫМИ АППАРАТАМИ
СЕТИ ОБЩЕГО ПОЛЬЗОВАНИЯ
ИЛИ ИМЕЮЩИМИ НА НЕЕ ВЫХОД**

(на конец года; в расчете на 100 семей постоянного населения; штук)

	1990	1995	1996	1997	1998	1999
Область	9.4	12.0	12.8	13.7	14.0	14.6
Беловский	13.3	15.9	15.6	15.9	16.0	16.5
Б.Солдатский	11.8	13.3	13.5	13.8	14.2	15.2
Глушковский	6.5	9.1	9.7	10.3	10.6	11.1
Горшеченский	9.2	9.7	11.5	11.8	11.8	12.3
Дмитриевский	7.9	8.9	11.5	12.2	12.6	11.0
Железногорский	12.8	17.5	18.3	19.2	19.8	20.7
Золотухинский	11.8	13.0	13.7	15.4	16.2	17.0
Касторенский	10.6	11.1	11.4	13.0	13.4	13.9
Коньшевский	7.3	9.6	9.9	11.0	11.8	12.6
Кореневский	7.9	7.9	7.9	8.3	8.8	9.2
Курский	8.5	17.3	18.2	19.4	21.1	22.4
Курчатовский	4.0	3.7	4.3	5.0	5.4	6.4
Льговский	3.6	4.5	4.7	5.4	5.6	6.0
Мантуровский	21.5	25.6	26.2	28.0	29.8	30.2
Медвенский	11.2	16.3	17.1	18.1	18.7	18.1
Обоянский	7.4	10.2	11.1	11.7	12.1	14.2
Октябрьский	2.6	3.8	4.2	4.4	4.6	4.7
Поныровский	4.1	5.6	6.0	6.8	7.3	8.3
Пристенский	11.6	12.7	13.2	14.7	14.3	14.7
Рыльский	10.3	11.9	14.6	15.5	15.7	16.6
Советский	7.3	6.5	8.6	9.2	9.4	9.9
Солнцевский	12.1	13.6	14.0	14.5	10.6	10.6
Суджанский	12.3	14.1	14.6	15.9	15.9	16.1
Тимский	13.6	17.5	18.0	18.4	18.7	19.4
Фатежский	7.8	9.5	10.0	10.9	10.8	11.5
Хомутовский	13.3	15.8	16.0	19.9	18.2	17.8
Черемисиновский	14.8	13.0	12.3	16.9	17.8	17.9
Щигровский	3.9	6.0	6.6	6.9	7.6	7.7

ТОРГОВЛЯ

ОБОРОТ РОЗНИЧНОЙ ТОРГОВЛИ
за 1999 г.

	Оборот, млн. руб.	Индекс физического объема, в % к предыдущему году	На душу населения, руб.
Область	10351.9	88.7	7832.8
г. Курск	7124.7	91.9	16028.5
г. Железногорск	575.2	82.2	5917.3
г. Курчатов	453.1	74.6	9246.4
г. Льгов	167.6	68.6	6953.9
г. Щигры	126.5	80.3	6110.0
Беловский	37.5	77.5	1598.0
Б.Солдатский	24.6	108.9	1436.8
Глушковский	80.5	100.4	2721.0
Горшеченский	47.7	81.1	1964.2
Дмитриевский	88.1	82.2	3300.6
Железногорский	169.4	59.5	8181.8
Золотухинский	53.7	83.3	1801.2
Касторенский	60.8	80.7	2375.4
Коньшевский	38.2	80.5	2259.1
Кореневский	69.7	101.4	3083.1
Курский	103.8	117.2	1973.3
Курчатовский	40.2	85.1	1739.0
Льговский	7.0	70.6	340.0
Мантуровский	39.7	84.4	2171.9
Медвенский	51.7	101.9	2559.8
Обоянский	170.9	100.7	4522.1
Октябрьский	27.3	61.7	1142.4
Поныровский	40.9	90.0	2841.8
Пристенский	47.6	74.2	2080.1
Рыльский	280.2	88.1	6170.9
Советский	54.2	95.7	2160.4
Солнцевский	51.2	101.1	2438.0
Суджанский	150.9	97.0	4477.1
Тимский	32.2	71.9	2010.1
Фатежский	51.1	78.4	1965.8
Хомутовский	44.5	87.7	2379.8
Черемисиновский	25.2	106.0	1912.5
Щигровский	16.0	172.2	973.7

УСЛУГИ НАСЕЛЕНИЮ

ОБЪЕМ ПЛАТНЫХ УСЛУГ НАСЕЛЕНИЮ

(в текущих ценах, миллионов рублей, с 1998г. – тысяч рублей)

	1995	1996	1997	1998	1999
Область	554200	959764	1225118	1215163	1678349
г.Курск	320008	549963	619176	739706	1116513
Беловский	2831	6270	9878	4096	34
Б.Солдатский	1592	3278	3995	1137	1000
Глушковский	5362	9384	15436	3647	4377
Горшеченский	4392	6844	13611	5591	6436
Дмитриевский	5081	9630	13820	5521	5783
Железногорский	64715	93926	135151	141773	178230
Золотухинский	3055	7212	12776	4309	4042
Касторенский	3366	7008	11753	4431	6071
Коньшевский	2736	5041	9042	2660	3229
Кореневский	3702	9139	10998	3926	4224
Курский	11746	21924	28308	17219	20782
Курчатовский	44362	68396	85551	95415	116657
Льговский	8649	14835	21248	20774	29385
Мантуровский	2368	4057	8823	2680	2824
Медвенский	3658	7704	10669	6673	6256
Обоянский	9105	22744	39979	31100	30562
Октябрьский	3453	6803	10839	3833	5309
Поныровский	1639	6639	8522	982	2540
Пристенский	3053	6598	9191	2525	3510
Рыльский	12463	19998	32686	22050	30557
Советский	3552	7540	11358	13537	15283
Солнцевский	3081	4549	8633	3085	2473
Суджанский	7929	16392	21071	16266	18121
Тимский	2944	5942	10825	9533	7387
Фатежский	4572	11188	20283	22016	20746
Хомутовский	3801	7868	9917	7499	4396
Черемисиновский	2224	3893	4954	1134	1895
Щигровский	8761	14999	26625	22045	26270

ОБЪЕМ ПЛАТНЫХ УСЛУГ НА ДУШУ НАСЕЛЕНИЯ
(в текущих ценах, тысяч рублей, с 1998г. –рублей)

	1995	1996	1997	1998	1999
Область	411.2	713.6	914.5	915.1	1273.9
г.Курск	724.0	1240.3	1391.4	1676.6	2535.8
Беловский	114.2	255.9	408.2	171.4	148.6
Б.Солдатский	88.9	183.1	225.7	65.3	58.5
Глушковский	173.0	304.7	507.8	122.0	148.4
Горшеченский	169.6	269.4	542.3	226.4	264.9
Дмитриевский	177.7	340.3	495.3	199.3	214.2
Железногорский	559.8	807.6	1155.1	1203.5	1507.9
Золотухинский	98.9	234.9	418.9	140.4	133.4
Касторенский	121.1	253.9	435.3	168.5	237.1
Коньшевский	151.2	281.6	513.8	154.7	191.1
Кореневский	157.5	390.6	474.0	171.4	186.1
Курский	216.3	400.8	523.2	329.9	404.3
Курчатовский	618.7	949.9	1186.6	1343.9	1645.4
Льговский	184.0	319.7	463.9	460.6	661.3
Мантуровский	120.2	208.1	459.5	143.3	154.3
Медвенский	175.0	372.2	517.9	323.9	306.7
Обоянский	234.1	587.7	1038.4	807.8	804.3
Октябрьский	141.5	281.1	451.6	158.4	221.2
Поныровский	106.4	436.8	572.0	66.8	175.2
Пристенский	125.6	272.6	384.6	108.4	153.9
Рыльский	270.9	434.7	712.1	479.3	670.1
Советский	134.0	288.9	440.2	530.9	608.9
Солнцевский	140.7	209.6	403.4	145.5	117.8
Суджанский	229.8	476.5	616.1	477.0	536.1
Тимский	174.2	355.8	660.1	588.5	464.6
Фатежский	169.3	419.0	768.3	833.9	788.8
Хомутовский	192.9	405.6	516.5	386.5	233.8
Черемисиновский	157.7	280.1	361.6	83.4	141.4
Щигровский	227.0	392.6	702.5	581.7	702.4

ОБЪЕМ БЫТОВЫХ УСЛУГ НАСЕЛЕНИЮ
(в текущих ценах, миллионов рублей, с 1998г. – тысяч рублей)

	1995	1996	1997	1998	1999
Область	163092	294755	367660	199844	269720
г. Курск	89091	192953	188784	102616	128882
Беловский	1102	2396	2691	1371	1163
Б. Солдатский	541	721	1239	651	516
Глушковский	1712	2273	3677	1748	1874
Горшеченский	1197	1884	6562	2630	2742
Дмитриевский	1591	2378	2999	1355	1271
Железногорский	19835	18303	37488	23613	34201
Золотухинский	992	2501	5787	2237	1292
Касторенский	1100	2553	6282	2502	1948
Коньшевский	1285	2241	2841	1119	1337
Кореневский	1271	3445	2987	1363	1139
Курский	3329	4233	4695	1948	5638
Курчатовский	11077	8678	10592	8591	12023
Льговский	2487	3241	5585	3552	5919
Мантуровский	726	849	5239	1996	1264
Медвенский	1302	2465	3487	1425	2445
Обоянский	3898	5603	7537	6480	14035
Октябрьский	1060	2952	2992	1146	1771
Поныровский	525	3648	5154	1853	960
Пристенский	1304	2638	4134	2048	1751
Рыльский	4242	4736	12786	6235	15508
Советский	1326	3428	3389	2203	6010
Солнцевский	1018	1009	1385	634	1767
Суджанский	3680	6126	10479	6606	8736
Тимский	1202	1548	5748	3681	3428
Фатежский	1339	3506	9237	4118	4627
Хомутовский	1281	3367	3567	1474	2402
Черемисиновский	1008	904	915	461	958
Щигровский	2571	4176	9402	4188	4113

ОБЪЕМ БЫТОВЫХ УСЛУГ НА ДУШУ НАСЕЛЕНИЯ
(в текущих ценах, тысяч рублей, с 1998г. –рублей)

	1995	1996	1997	1998	1999
Область	121.0	219.2	274.5	150.5	204.7
г. Курск	201.6	435.2	424.2	232.6	292.7
Беловский	44.4	97.8	111.2	57.4	49,5
Б. Солдатский	30.2	40.3	70.0	37.4	30.2
Глушковский	55.2	73.8	121.0	58.5	63.5
Горшеченский	46.2	74.2	261.4	106.5	112.8
Дмитриевский	55.6	84.0	107.5	48.9	47.1
Железногорский	171.6	157.4	320.4	200.4	289.3
Золотухинский	32.1	81.5	189.8	72.9	42.6
Касторенский	39.6	92.5	232.7	95.1	76.1
Коньшевский	71.0	125.2	161.4	65.1	79.1
Кореневский	54.1	147.2	128.7	59.5	50.2
Курский	61.3	77.4	86.8	37.3	109.7
Курчатовский	154.5	120.5	146.9	121.0	169.6
Льговский	52.9	69.8	121.9	78.8	133.0
Мантуровский	36.9	43.5	272.8	106.7	69.1
Медвенский	62.3	119.1	169.3	69.2	119.9
Обоянский	100.2	144.8	195.8	168.3	369.3
Октябрьский	43.4	122.0	124.7	47.4	73.8
Поныровский	34.1	240.0	345.9	126.1	66.2
Пристенский	53.7	109.0	173.0	87.9	76.8
Рыльский	92.2	103.0	278.6	135.5	340.1
Советский	50.0	131.3	131.3	86.4	239.4
Солнцевский	46.5	46.5	64.7	29.9	84.1
Суджанский	106.7	178.1	306.4	193.7	258.5
Тимский	71.1	92.7	350.5	227.2	215.6
Фатежский	49.6	131.3	349.9	156.0	175.9
Хомутовский	65.0	173.6	185.8	76.0	127.8
Черемисиновский	71.5	65.0	66.8	33.9	71.5
Щигровский	66.6	109.3	248.1	110.5	110.0

ФИНАНСЫ

УДЕЛЬНЫЙ ВЕС ПРИБЫЛЬНЫХ И УБЫТОЧНЫХ ПРЕДПРИЯТИЙ, ОРГАНИЗАЦИЙ, СУММЫ ПРИБЫЛИ И УБЫТКА в 1999 г.

	Удельный вес прибыльных предприятий, процентов	Сумма прибыли, млн. руб.	Удельный вес убыточных предприятий, процентов	Сумма убытка, млн. руб.
Область	49.2	3903.1	50.8	875.2
г.Курск	71.3	1839.4	28.7	143.9
г.Железногорск	64.9	1257.2	35.1	22.8
г.Курчатов	71.0	490.5	29.0	13.2
г.Льгов	65.4	24.7	34.6	20.1
г.Щигры	40.7	5.2	59.3	15.6
Беловский	77.5	18.5	22.5	11.8
Б.Солдатский	12.0	0.4	88.0	26.9
Глушковский	76.6	56.9	23.4	5.2
Горшеченский	24.4	7.3	75.6	37.9
Дмитриевский	16.7	2.3	83.3	37.5
Железногорский	30.2	5.7	69.8	43.6
Золотухинский	65.7	7.6	34.3	9.8
Касторенский	41.0	15.0	59.0	22.2
Коньшевский	18.8	0.2	81.2	20.7
Кореневский	80.0	28.6	20.0	2.8
Курский	27.5	19.4	72.5	54.2
Курчатовский	22.7	3.7	77.3	23.2
Льговский	60.0	7.6	40.0	8.7
Мантуровский	19.4	1.0	80.6	26.8
Медвенский	40.0	6.0	60.0	16.9
Обоянский	25.5	8.9	74.5	31.9
Октябрьский	39.1	4.4	60.9	11.7
Поныровский	44.0	3.1	56.0	8.7
Пристенский	54.1	15.4	45.9	18.7
Рыльский	37.0	11.0	63.0	28.1
Советский	25.8	3.0	74.2	46.2
Солнцевский	19.4	0.7	80.6	22.9
Суджанский	54.8	31.7	45.2	22.0
Тимский	28.1	1.6	71.9	30.5
Фатежский	15.9	0.9	84.1	45.3
Хомутовский	18.9	0.4	81.1	29.1
Черемисиновский	70.0	22.0	30.0	2.3
Щигровский	21.1	2.8	78.9	14.0

**КРЕДИТОРСКАЯ И ДЕБИТОРСКАЯ ЗАДОЛЖЕННОСТЬ
ПРЕДПРИЯТИЙ И ОРГАНИЗАЦИЙ в 1999г.**
(на конец года, миллионов рублей)

	Кре- торская задол- жен- ность- всего	в том числе просроченная		Деби- торская задол- жен- ность всего	в том числе просроченная	
		всего	в % от общей задол- женно- сти		всего	% от общей задол- женно- сти
Область	22148.3	13785.2	62.2	11949.2	6713.0	56.2
г.Курск	7256.3	3153.8	43.5	4647.5	2081.9	44.8
г.Железногорск	2002.2	1151.7	57.5	1845.2	1136.4	61.6
г.Курчатов	6410.1	4275.9	66.7	3979.2	2511.6	63.1
г.Льгов	214.4	168.8	78.7	76.7	60.8	79.2
г.Щигры	129.7	71.7	55.3	58.7	29.1	49.6
Беловский	199.4	149.3	74.9	39.4	20.9	53.1
Б.Солдатский	133.5	115.5	86.5	15.2	10.2	66.9
Глушковский	179.9	131.9	73.3	73.1	49.8	68.0
Горшеченский	334.8	261.2	78.0	65.9	50.7	76.9
Дмитриевский	173.3	157.8	91.1	35.8	27.4	76.6
Железногорский	473.3	279.3	59.0	147.2	60.9	41.4
Золотухинский	420.3	387.4	92.2	43.6	35.9	82.3
Касторенский	220.4	186.2	84.5	28.5	17.4	61.0
Коньшевский	121.2	106.8	88.2	27.2	20.8	76.5
Кореневский	100.5	60.1	59.8	37.0	18.9	51.2
Курский	315.0	204.8	65.0	80.5	55.5	68.9
Курчатовский	271.9	170.6	62.7	106.8	30.5	28.5
Льговский	135.9	112.2	82.6	22.1	15.1	68.2
Мантуровский	193.4	164.3	85.0	22.8	16.5	72.4
Медвенский	194.4	167.5	86.1	17.4	12.1	69.3
Обоянский	325.1	294.8	90.7	64.8	45.2	69.7
Октябрьский	137.6	121.0	87.9	34.0	28.2	83.2
Поныровский	108.1	89.9	83.1	14.9	6.3	42.4
Пристенский	241.9	219.2	90.6	47.9	41.6	87.0
Рыльский	365.7	301.8	82.5	102.4	83.9	82.0
Советский	241.1	181.3	75.2	43.7	24.2	55.5
Солнцевский	131.7	122.4	92.9	20.2	18.1	89.8
Суджанский	291.0	248.7	85.5	148.1	123.3	83.2
Тимский	173.3	147.8	85.3	28.3	23.1	81.7
Фатежский	254.0	231.6	91.2	29.7	22.3	75.0
Хомутовский	139.2	124.9	89.7	15.7	13.6	86.6
Черемисиновский	108.5	86.7	80.0	20.7	12.6	60.8
Щигровский	151.2	138.3	91.4	9.0	8.2	90.8

ИНВЕСТИЦИИ

ИНВЕСТИЦИИ В ОСНОВНОЙ КАПИТАЛ

(в фактически действовавших ценах, миллионов рублей; с 1998г.- тысяч рублей)

	1990	1995	1996	1997	1998	1999
Область ¹⁾	1194.6	1397778.0	1949420.8	2585924.6	2699396	4231886
г. Курск	279.2	572703.2	758446.6	852294.4	883641	1511907
г. Железногорск	85.0	137481.3	177891.1	146278.9	214642	584604
г. Курчатов	76.3	297308.8	518061.8	988298.6	960033	1303486
г. Льгов	10.3	17390.0	16060.0	2290.0	3662	9221
г. Щигры	15.5	19806.6	13026.8	13925.5	15162	17153
Беловский	22.5	12073.4	16473.1	25794.8	18754	39380
Б.Солдатский	22.0	2735.3	15313.4	11161.9	6111	10086
Глушковский	22.7	15415.2	20242.9	19195.2	24428	60420
Горшеченский	22.6	23289.8	31050.9	17892.6	21894	48257
Дмитриевский	20.9	7462.8	6662.0	8656.4	3547	7589
Железногорский	21.1	17178.2	18569.5	19142.7	16836	16138
Золотухинский	25.8	11961.3	13308.3	6876.7	4769	8848
Касторенский	20.9	25480.8	22308.3	41273.5	57204	12250
Коньшевский	19.4	5883.2	5610.3	4864.1	2243	4678
Кореневский	20.9	9321.8	13862.6	11672.0	16760	19566
Курский	45.2	28020.2	43078.9	114452.7	68119	63768
Курчатовский	59.9	12714.0	1697.5	25252.5	12790	19350
Льговский	12.8	4461.7	4262.6	20915.8	11484	7904
Мантуровский	21.8	6385.1	13967.2	59046.7	6293	6345
Медвенский	23.8	32260.8	90291.9	38522.0	50235	36459
Обоянский	29.9	10435.1	19116.4	15076.4	10322	19399
Октябрьский	21.1	12015.2	11338.8	21263.3	89206	61680
Поныровский	15.0	11080.2	13396.8	5041.5	4253	7554
Пристенский	22.2	9861.4	6326.7	9021.0	12922	20682
Рыльский	24.6	25436.0	24463.2	29002.1	22828	41615
Советский	21.1	8071.1	12853.6	11024.1	8513	24209
Солнцевский	16.2	5667.5	5788.7	3833.9	5894	4212
Суджанский	23.4	10845.0	13520.2	22928.5	119102	227675
Тимский	18.3	4380.5	7471.7	6687.5	7090	4748
Фатежский	20.4	14984.8	19266.9	22710.9	8694	11826
Хомутовский	21.5	5892.2	10247.9	5688.3	3605	6197
Черемисиновский	13.9	5013.1	3969.1	3280.7	919	9158
Щигровский	15.0	2247.3	1475.1	2559.4	7441	5522

¹⁾ Без досчета Госкомстата России на неформальную деятельность

межрегиональные сравнения

Российская Федерация

Курская область

Белгородская область

Брянская область

Владимирская область

Воронежская область

Ивановская область

Калужская область

Костромская область

Липецкая область

г. Москва

Московская область

Орловская область

Рязанская область

Смоленская область

Тамбовская область

Тверская область

Тульская область

Ярославская область

Содержание
раздела межрегиональные сравнения

Территория	438	Сельское хозяйство	
Основные показатели социально-экономического положения регионов Центрального федерального округа в I полугодии 2000 года	439	Продукция и индексы физического объема продукции	482
Удельный вес регионов в общероссийском показателе по объему промышленной продукции, продукции сельского хозяйства, инвестициям в основной капитал, вводу в действие жилых домов, обороту розничной торговли	445	Посевные площади основных сельскохозяйственных культур	486
Население и труд	450	Поголовье скота	491
Уровень жизни населения и социальная сфера		Валовые сборы основных сельскохозяйственных культур	494
Среднедушевые денежные доходы населения	458	Производство мяса	498
Среднемесячная номинальная начисленная заработная плата	459	Производство молока	499
Удельный вес населения с денежными доходами ниже величины прожиточного минимума в общей численности населения	460	Строительство	
Величина прожиточного минимума	461	Объем работ, выполненных по договорам строительного подряда организациями всех форм собственности	500
Потребление мяса и мясопродуктов, молока и молочных продуктов, картофеля, овощей и продовольственных бахчевых культур, хлебных продуктов на душу населения	462	Ввод в действие жилых домов	501
Обеспеченность населения жильем	467	Транспорт	
Образование	468	Грузооборот автомобильного транспорта	502
Здравоохранение	472	Пассажирооборот автобусного транспорта	503
Число зарегистрированных преступлений	476	Связь	
Валовой региональный продукт	477	Обеспеченность населения домашними телефонными аппаратами	504
Предприятия и организации	478	Торговля	
Промышленность		Оборот розничной торговли и индексы физического объема	506
Объем и индексы производства промышленной продукции	480	Услуги населению	508
		Инвестиции в основной капитал	509
		Финансы	
		Удельный вес убыточных предприятий и организаций	511
		Цены	
		Индекс потребительских цен	512

Центральный федеральный округ



Раздел содержит основные показатели социально-экономического положения областей Центрального федерального округа.

Материалы подготовлены на основе статистических публикаций в соответствующих областях, при их использовании следует делать ссылку на соответствующий областной комитет государственной статистики.

По ряду показателей данные могут быть уточнены.

ТЕРРИТОРИЯ
на 1 января 2000 г.

	Территория, тыс. км ²	Численность по- стоянного населения, тыс. чело- век	Плот- ность населе- ния, чел. на 1 км ²	Удельные веса ре- гионов в общерос- сийских показате- лях, %	
				по тер- ритории	по насе- лению
Российская Федерация	17075.4	145559.2	8.5	100	100
Центральный федераль- ный округ	650.9	36951.8	56.8	3.9	25.4
Курская область	30.0 ¹⁾	1311.5	43.7	0.2	0.9
Белгородская область	27.1	1495.1	55.2	0.2	1.0
Брянская область	34.9	1438.1	41.2	0.2	1.0
Владимирская область	29.0	1603.7	55.3	0.2	1.1
Воронежская область	52.4	2455.5	46.9	0.3	1.7
Ивановская область	21.8	1218.5	55.9	0.1	0.8
Калужская область	29.9	1078.5	36.1	0.2	0.7
Костромская область	60.1	780.7	13.0	0.4	0.5
Липецкая область	24.1	1239.9	51.4	0.1	0.9
г. Москва	} 47.0	8537.2	} 319.2	} 0.3	5.9
Московская область		6464.5			4.4
Орловская область	24.7	897.0	36.3	0.1	0.6
Рязанская область	39.6	1285.3	32.5	0.2	0.9
Смоленская область	49.8	1128.2	22.7	0.3	0.8
Тамбовская область	34.3	1270.5	37.0	0.2	0.9
Тверская область	84.1	1594.9	19.0	0.5	1.1
Тульская область	25.7	1740.4	67.7	0.2	1.2
Ярославская область	36.4	1412.3	38.8	0.2	1.0

¹⁾ По данным комитета по земельным ресурсам и землеустройству Курской области 2999.7 тыс. га

**ОСНОВНЫЕ ПОКАЗАТЕЛИ
СОЦИАЛЬНО-ЭКОНОМИЧЕСКОГО ПОЛОЖЕНИЯ
РЕГИОНОВ ЦЕНТРАЛЬНОГО ФЕДЕРАЛЬНОГО ОКРУГА
В I ПОЛУГОДИИ 2000 года**

	Объем промышленного производства		Строительство жилых домов	
	млн. рублей	в % к 1 полугодю 1999г.	тыс. м ²	в % к 1 полугодю 1999г.
			общей площади	
Российская федерация, млрд. руб.	2175	110.3	9943.4	103.8
Центральный федеральный округ	378758	...	3740.6	100.2
Курская область	11499	120.0	71.6	143.2
Белгородская область	18605	107.9	184.1	81.8
Брянская область	6437	120.8	94.5	112.4
Владимирская область	16229	126.0	67.7	72.9
Воронежская область	16469	120.7	144.5	97.3
Ивановская область	6868	123.0	37.3	64.4
Калужская область	9328	115.4	63.6	135.6
Костромская область	5948	108.6	53.9	213.0
Липецкая область	29749	115.3	118.5	112.7
г. Москва	104131	113.6	1310.7	91.8
Московская область	62443	120.3	1103.9	108.4
Орловская область	6414	112.8	73.5	124.4
Рязанская область	9995	107.1	113.0	114.5
Смоленская область	12669	115.4	54.8	129.4
Тамбовская область	5776	115.3	81.3	125.8
Тверская область	12913	109.3	67.7	90.3
Тульская область	20357	115.8	70.7	106.4
Ярославская область	22928	124.8	29.2	64.7

продолжение

	Производство продуктов животноводства в хозяйствах всех категорий					
	скот и птица на убой в живом весе		молоко		яйца	
	тыс. тонн	в % к 1 полу- годию 1999г.	тыс. тонн	в % к 1 полу- годию 1999г.	млн. штук	в % к 1 полу- годию 1999г.
Российская федерация, млн. т, млрд. шт.	2.8	103.2	16.6	99.8	17.4	104.8
Центральный федеральный округ	467.0	105.2	1978.2	100.1	2335.0	100.9
Курская область	50.6	98.0	234.4	95.0	211.7	112.2
Белгородская область	80.1	116.2	300.3	100.5	276.6	108.3
Брянская область	40.9	102.8	256.6	93.8	190.9	85.9
Владимирская область	28.5	119.6	181.1	102.5	166.6	111.3
Воронежская область	85.7	101.9	390.7	100.1	352.4	102.0
Ивановская область	16.3	109.3	114.9	98.3	148.5	133.9
Калужская область	28.4	107.9	151.9	99.6	84.0	86.7
Костромская область	22.5	102.4	115.8	97.5	199.4	101.0
Липецкая область	41.9	113.5	191.3	100.7	180.4	96.3
г. Москва	-	-	-	-	-	-
Московская область	64.9	111.7	515.0	108.4	973.0	91.3
Орловская область	36.1	108.4	176.5	102.8	153.0	100.1
Рязанская область	29.7	102.0	217.4	91.1	215.8	96.9
Смоленская область	24.2	97.6	214.8	96.0	158.4	93.2
Тамбовская область	39.7	96.6	175.5	91.1	191.7	98.7
Тверская область	35.4	97.1	235.5	95.4	256.9	98.7
Тульская область	23.6	105.6	169.5	95.8	262.1	106.9
Ярославская область	18.6	95.5	162.7	101.0	200.4	91.8

продолжение

	Оборот розничной торговли, в % к 1 полу- годию 1999г.	Объем платных услуг на- селению, в % к 1 полу- годию 1999 г.	Инвес- тиции в основной капитал в 1 квар- тале, млн. рублей	Иност- ранные инвес- тиции в 1 квар- тале, тыс.дол- ларов США ¹⁾
Российская Федерация	107.6	105.7	162319	2445925
Центральный федеральный округ	104.4	102.5	41013	847779
Курская область	91.6.	110.5	955	-
Белгородская область	91.1	90.5	1280	3878
Брянская область	107.9	98.7	329	2806
Владимирская область	98.0	93.7	751	5475
Воронежская область	89.5	95.4	900	6963
Ивановская область	110.2	100.6	280	-
Калужская область	103.2	101.4	655	25542
Костромская область	105.4	108.2	527	169
Липецкая область	104.8	101.8	648	430
г. Москва	104.9	102.9	22132	698042
Московская область	110.3	100.9	6473	62294
Орловская область	102.8	103.4	458	5974
Рязанская область	100.2	111.3	422	52
Смоленская область	110.4	107.8	940	3642
Тамбовская область	102.4	108.6	291	1326
Тверская область	102.0	114.5	1698	1632
Тульская область	99.9	102.6	629	27515
Ярославская область	104.4	106.2	1645	2039

¹⁾ Данные приведены без учета органов денежно-кредитного регулирования, коммерческих и сберегательных банков, включая рублевые поступления, пересчитанные в доллары США

продолжение

	Индекс потребительских цен на товары и услуги в июне, в % к декабрю	Сто- имость мини- мального набора продуктов питания в июне, рублей ²⁾	Индекс цен производи- телей про- мышлен- ной продукции в июне, в % к дека- брю 1999 г.	Реаль- ные де- нежные доходы населе- ния, май в % к маю 1999г.	Средняя начис- ленная зара- ботная плата в мае, рублей
Российская Федерация	109.5	724.6	117.0	108.3	2101.3
Центральный федеральный округ	109.6	744.4	115.2		2074.6
Курская область	110.8	647.9	106.6	95.1	1327.6
Белгородская область	111.6	678.5	112.3	92.3	1567.1
Брянская область	109.6	680.1	117.3	105.2	1122.9
Владимирская область	107.6	688.5	121.4	97.5	1468.7
Воронежская область	111.3	700.3	119.2	104.8	1248.2
Ивановская область	109.5	702.2	120.9	99.6	1090.7
Калужская область	108.9	689.1	112.3	109.7	1498.7
Костромская область	112.1	660.3	119.5	103.1	1429.5
Липецкая область	112.4	674.1	113.0	111.6	1728.0
г. Москва	108.8	910.7	113.2	105.5	3174.8
Московская область	109.9	742.2	115.5	109.9	2140.2
Орловская область	106.9	665.7	108.2	107.0	1355.6
Рязанская область	109.2	708.1	116.2	105.7	1370.6
Смоленская область	111.8	682.3	117.6	110.9	1530.1
Тамбовская область	108.2	636.5	110.6	114.6	1116.8
Тверская область	112.1	710.2	117.5	140.6	1496.7
Тульская область	110.4	709.5	120.5	103.2	1517.9
Ярославская область	110.2	730.2	115.9	111.2	1846.4

²⁾ Приведена по центрам субъектов Российской Федерации

продолжение

	Просроченная задолженность по заработной плате на 1 июля, млн.рублей			
	всего	из нее из-за недофинансирования из бюджетов всех уровней	в том числе из	
			федерального бюджета	бюджетов субъектов РФ и местных бюджетов
	всего			
Российская Федерация	39265.5	6923.5	1608.3	5315.2
Центральный федеральный округ	5639.3	1002.5	365.6	636.9
Курская область	468.0	21.5	0.3	21.2
Белгородская область	247.5	7.0	1.3	5.7
Брянская область	312.6	22.6	1.2	21.4
Владимирская область	220.2	50.5	25.3	25.2
Воронежская область	903.1	204.3	61.6	142.7
Ивановская область	203.5	15.2	1.3	13.9
Калужская область	118.9	26.4	1.2	25.2
Костромская область	194.1	34.4	0.1	34.3
Липецкая область	285.5	7.9	2.9	5.0
г. Москва	505.0	210.8	169.0	41.8
Московская область	526.2	164.7	75.4	89.3
Орловская область	96.7	10.5	2.4	8.1
Рязанская область	182.6	32.5	1.0	31.5
Смоленская область	156.4	9.1	0.1	9.0
Тамбовская область	290.2	27.9	0.1	27.8
Тверская область	242.3	32.0	4.8	27.2
Тульская область	552.1	112.6	16.8	95.8
Ярославская область	134.5	12.5	0.5	12.0

продолжение

	Структура занятости населения, %			На 1000 населения		
	занятые в экономике	безработные	экономически неактивные	родившихся	умерших	общий прирост (+), убыль (-) населения
Российская Федерация	55.2	8.0	36.7	8.6	16.1	-7.5
Центральный федеральный округ				7.4	18.5	-11.1
Курская область	51.7	7.0	41.3	8.0	20.0	-12.0
Белгородская область	54.6	6.8	38.6	8.1	16.8	-8.7
Брянская область	49.8	9.7	40.5	7.8	20.6	-12.8
Владимирская область	56.0	7.4	36.5	7.2	19.8	-12.6
Воронежская область	50.6	6.4	43.1	7.3	19.1	-11.8
Ивановская область	52.7	10.0	37.3	6.7	22.3	-15.6
Калужская область	59.7	7.6	32.7	7.4	19.3	-11.9
Костромская область	58.1	6.9	35.0	7.6	19.2	-11.6
Липецкая область	53.8	7.1	39.1	7.7	17.9	-10.2
г. Москва	61.7	3.4	34.9	8.1	15.7	-7.6
Московская область	62.1	6.5	31.3	7.0	17.5	-10.5
Орловская область	57.7	5.6	36.7	7.6	19.2	-11.6
Рязанская область	51.9	7.1	41.0	6.8	20.2	-13.4
Смоленская область	54.1	9.3	36.7	6.5	21.0	-14.5
Тамбовская область	48.4	7.1	44.5	7.6	20.2	-12.6
Тверская область	55.1	7.2	37.7	7.0	22.0	-15.0
Тульская область	52.2	6.6	41.3	6.7	22.9	-16.2
Ярославская область	61.0	5.1	33.8	6.9	18.4	-11.5

**УДЕЛЬНЫЙ ВЕС РЕГИОНОВ В ОБЩЕРОССИЙСКОМ ПОКАЗАТЕЛЕ
ПО ОБЪЕМУ ПРОМЫШЛЕННОЙ ПРОДУКЦИИ**
(в процентах)

	1990	1995	1996	1997	1998	1999
Российская Федерация	100	100	100	100	100	100
Центральный федеральный округ	26.4	19.7	19.2	18.1	18.2	18.6
Курская область	0.8	0.7	0.7	0.7	0.8	0.7
Белгородская область	0.8	1.0	0.9	0.96	1.1	1.0
Брянская область	0.9	0.4	0.4	0.4	0.4	0.2
Владимирская область	1.4	0.8	0.8	0.8	0.8	0.8
Воронежская область	1.4	0.9	0.9	0.96	0.9	0.8
Ивановская область	1.5	0.9	0.5	0.4	0.4	0.3
Калужская область	0.6	0.5	0.4	0.4	0.4	0.4
Костромская область	0.5	0.3	0.3	0.4	0.4	0.3
Липецкая область	0.9	1.4	1.3	1.2	1.2	1.3
г. Москва	6.4	5.0	5.7	4.8	4.8	5.8
Московская область	4.7	2.7	2.6	2.5	2.5	2.7
Орловская область	0.6	0.3	0.3	0.3	0.3	0.3
Рязанская область	0.98	0.9	0.7	0.7	0.6	0.5
Смоленская область	0.7	0.6	0.6	0.5	0.6	0.6
Тамбовская область	0.7	0.3	0.3	0.3	0.3	0.3
Тверская область	1.0	0.7	0.7	0.7	0.7	0.6
Тульская область	1.3	1.1	0.96	0.96	0.96	0.9
Ярославская область	1.2	1.2	1.1	1.1	1.0	1.1

**УДЕЛЬНЫЙ ВЕС РЕГИОНОВ В ОБЩЕРОССИЙСКОМ ПОКАЗАТЕЛЕ
ПО ПРОДУКЦИИ СЕЛЬСКОГО ХОЗЯЙСТВА**
(в хозяйствах всех категорий, в процентах)

	1995	1996	1997	1998	1999
Российская Федерация	100	100	100	100	100
Центральный федеральный округ	24.3	24.4	22.3	23.9	...
Курская область	1.5	1.5	1.5	1.6	1.3
Белгородская область	1.6	1.7	1.6	1.6	1.4
Брянская область	1.4	1.3	1.3	1.4	1.5
Владимирская область	1.1	1.0	0.9	1.1	...
Воронежская область	2.0	2.1	2.2	2.2	2.1
Ивановская область	1.7	1.7	0.6	0.6	0.6
Калужская область	1.0	1.0	0.9	1.0	1.0
Костромская область	0.8	0.8	0.8	0.9	1.0
Липецкая область	1.3	1.3	1.3	1.4	1.2
Московская область	3.1	3.4	3.0	3.3	...
Орловская область	1.0	0.96	0.99	1.0	0.9
Рязанская область	1.3	1.4	1.6	1.4	1.1
Смоленская область	1.2	0.96	0.9	1.0	0.9
Тамбовская область	1.4	1.2	1.2	1.3	1.1
Тверская область	1.3	1.5	1.2	1.4	1.4
Тульская область	1.6	1.6	1.3	1.7	1.3
Ярославская область	1.0	0.99	1.0	1.0	...

**УДЕЛЬНЫЙ ВЕС РЕГИОНОВ В ОБЩЕРОССИЙСКОМ ПОКАЗАТЕЛЕ
ПО ИНВЕСТИЦИЯМ В ОСНОВНОЙ КАПИТАЛ**
(в процентах)

	1990	1995	1996	1997	1998	1999
Российская Федерация	100	100	100	100	100	100
Центральный федеральный округ	22.2	24.0	24.0	24.7	30.0	...
Курская область	0.8	0.5	0.6	0.7	0.7	0.6
Белгородская область	1.1	1.0	0.1	1.0	1.3	1.1
Брянская область	0.8	0.4	0.4	0.2	0.3	0.2
Владимирская область	0.8	0.6	0.6	0.6	0.6	...
Воронежская область	1.3	0.9	0.9	0.8	0.9	0.9
Ивановская область	0.6	0.3	0.2	0.2	0.4	0.2
Калужская область	0.6	0.5	0.4	0.4	0.4	0.4
Костромская область	0.5	0.3	0.3	0.3	0.4	0.5
Липецкая область	0.8	0.7	0.9	0.7	0.6	0.6
г. Москва	6.0	10.7	11.7	13.1	16.2	15.0
Московская область	3.4	4.1	3.6	3.5	4.8	4.2
Орловская область	0.7	0.3	0.4	0.3	0.4	0.4
Рязанская область	0.8	0.6	0.5	0.5	0.4	0.4
Смоленская область	0.9	0.4	0.4	0.3	0.3	0.6
Тамбовская область	0.6	0.3	0.3	0.3	0.3	0.3
Тверская область	0.9	0.9	0.6	0.6	0.8	0.5
Тульская область	0.9	0.7	0.7	0.6	0.7	0.7
Ярославская область	0.9	0.8	0.6	0.6	0.7	0.9

**УДЕЛЬНЫЙ ВЕС РЕГИОНОВ В ОБЩЕРОССИЙСКОМ ПОКАЗАТЕЛЕ
ПО ВВОДУ В ДЕЙСТВИЕ ЖИЛЫХ ДОМОВ**
(в процентах)

	1990	1995	1996	1997	1998	1999
Российская Федерация	100	100	100	100	100	100
Центральный федеральный округ	22.7	25.9	29.7	31.2	32.2	32.8
Курская область	0.7	0.7	0.7	0.5	0.7	0.8
Белгородская область	1.2	2.0	2.4	2.3	2.5	2.4
Брянская область	1.0	0.9	0.7	0.8	0.8	0.9
Владимирская область	1.0	0.9	0.9	0.9	0.9	0.8
Воронежская область	1.5	1.7	1.8	1.9	1.8	1.7
Ивановская область	0.8	0.5	0.4	0.5	0.4	0.5
Калужская область	0.9	0.8	0.6	0.9	0.7	0.7
Костромская область	0.6	0.4	0.5	0.5	0.5	0.5
Липецкая область	0.9	0.8	0.9	0.6	0.7	0.9
г. Москва	3.7	6.2	8.3	9.4	10.1	9.7
Московская область	3.9	5.7	6.9	8.0	8.5	8.5
Орловская область	0.8	0.5	0.6	0.5	0.5	1.1
Рязанская область	0.8	0.9	0.8	0.6	0.7	0.8
Смоленская область	0.9	0.8	0.9	0.7	0.4	0.5
Тамбовская область	0.7	0.8	0.8	0.6	0.7	0.6
Тверская область	1.2	1.0	1.0	0.9	0.8	0.9
Тульская область	0.9	0.6	0.8	0.8	0.7	0.8
Ярославская область	1.1	0.7	0.7	0.7	1.0	0.7

**УДЕЛЬНЫЙ ВЕС РЕГИОНОВ В ОБЩЕРОССИЙСКОМ ПОКАЗАТЕЛЕ
ПО ОБОРОТУ РОЗНИЧНОЙ ТОРГОВЛИ ¹⁾**
(в процентах)

	1990	1995	1996	1997	1998	1999
Российская Федерация	100	100	100	100	100	100
Центральный федераль- ный округ	28.5	37.9	39.0	39.1	40.9	43.7
Курская область	0.8	0.6	0.5	0.6	0.6	0.6
Белгородская область	0.8	0.8	0.8	0.7	0.7	0.7
Брянская область	0.9	0.7	0.6	0.5	0.5	0.5
Владимирская область	1.0	0.7	0.7	0.7	0.6	0.6
Воронежская область	1.4	1.2	1.2	1.1	1.1	1.3
Ивановская область	0.8	0.5	0.5	0.5	0.4	0.3
Калужская область	0.6	0.7	0.6	0.5	0.5	0.4
Костромская область	0.5	0.5	0.4	0.4	0.3	0.3
Липецкая область	0.8	0.6	0.7	0.7	0.7	0.7
г. Москва	11.9	23.0	25.4	26.2	28.7	29.8
Московская область	3.6	3.7	2.8	2.8	2.6	4.4
Орловская область	0.5	0.5	0.5	0.5	0.5	0.4
Рязанская область	0.8	0.5	0.6	0.5	0.5	0.5
Смоленская область	0.7	0.6	0.6	0.5	0.6	0.6
Тамбовская область	0.7	0.6	0.6	0.6	0.6	0.6
Тверская область	0.9	0.8	0.7	0.7	0.6	0.5
Тульская область	1.1	0.9	0.9	0.8	0.8	0.7
Ярославская область	0.9	1.0	0.9	0.8	0.8	0.7

¹⁾ 1990, 1995-1998 гг. – с общественным питанием, 1999 г. – оперативные данные без оборота общественного питания

НАСЕЛЕНИЕ И ТРУД

ЧИСЛЕННОСТЬ ПОСТОЯННОГО НАСЕЛЕНИЯ

(на конец года; тысяч человек)

	1990	1995	1996	1997	1998	1999 ¹⁾
Российская Федерация, млн. чел	148.5	148.0	147.0	147.1	146.7	145.6
Центральный федераль- ный округ	38031.8	37576.5	37448.5	37309.8	37173.0	36951.7
Курская область	1332.1	1342.9	1338.8	1332.4	1323.5	1311.5
Белгородская область	1398.5	1466.6	1476.1	1481.9	1489.5	1495.1
Брянская область	1459.4	1475.0	1469.4	1460.2	1451.0	1438.1
Владимирская область	1654.6	1639.5	1631.9	1625.4	1617.7	1603.7
Воронежская область	2471.3	2500.7	2496.0	2482.5	2471.7	2455.5
Ивановская область	1293.2	1262.8	1252.6	1242.1	1232.3	1218.5
Калужская область	1077.4	1094.7	1093.2	1091.5	1087.5	1078.6
Костромская область	806.9	800.1	795.6	791.4	786.9	780.7
Липецкая область	1234.2	1250.2	1249.2	1247.8	1244.9	1239.9
г. Москва	8911.3	8572.4	8546.6	8537.2	8538.2	8537.2
Московская область	6671.4	6549.7	6532.5	6517.2	6500.5	6464.5
Орловская область	899.5	912.4	909.0	905.8	902.6	897.0
Рязанская область	1351.2	1327.1	1318.6	1308.4	1298.3	1285.3
Смоленская область	1161.0	1167.6	1161.7	1152.7	1142.7	1128.2
Тамбовская область	1316.8	1312.2	1304.0	1293.7	1283.7	1270.5
Тверская область	1669.2	1643.6	1636.5	1626.0	1613.5	1594.9
Тульская область	1849.4	1808.9	1795.2	1780.0	1763.4	1740.4
Ярославская область	1474.4	1450.1	1441.6	1433.6	1425.1	1412.1

¹⁾ Оценка

ЧИСЛЕННОСТЬ ГОРОДСКОГО НАСЕЛЕНИЯ

(на конец года; тысяч человек)

	1990	1995	1996	1997	1998	1999
Российская Федерация, млн.чел.	109.3	107.7	107.3	107.1	106.9	106.1
Центральный федераль- ный округ	29781.6	29421.7	29371.7	29296.0	29233.5	...
Курская область	786.1	803.8	806.2	807.2	806.7	803.6
Белгородская область	891.0	945.7	956.7	965.5	973.8	980.2
Брянская область	993.0	1005.8	1005.4	997.5	993.7	986.5
Владимирская область	1314.7	1310.2	1306.2	1302.7	1298.3	...
Воронежская область	1513.9	1534.2	1536.7	1533.5	1526.1	1519.5
Ивановская область	1064.5	1037.9	1029.7	1022.1	1014.7	1003.8
Калужская область	755.7	804.0	809.1	809.7	807.2	801.2
Костромская область	556.3	530.6	529.2	519.0	517.6	514.8
Липецкая область	778.5	788.4	793.3	794.0	798.8	797.1
г. Москва	8910.4	8572.4	8546.6	8537.2	8538.2	8537.2
Московская область	5323.1	5240.2	5229.2	5218.8	5209.0	5178.4
Орловская область	561.2	570.1	569.9	569.1	565.2	562.5
Рязанская область	890.0	892.3	890.2	885.6	881.7	877.6
Смоленская область	795.0	810.9	808.6	805.4	801.3	793.5
Тамбовская область	745.6	752.8	751.2	747.2	742.6	735.5
Тверская область	1192.3	1187.3	1187.8	1184.5	1179.9	1170.1
Тульская область	1505.8	1469.1	1459.2	1447.3	1434.3	1416.9
Ярославская область	1204.5	1166.0	1156.5	1149.7	1144.4	1133.3

ЧИСЛЕННОСТЬ СЕЛЬСКОГО НАСЕЛЕНИЯ
(на конец года; тысяч человек)

	1990	1995	1996	1997	1998	1999
Российская Федерация, млн.чел	38.8	39.9	39.8	39.7	39.5	39.5
Центральный федераль- ный округ	8249.3	8154.8	8076.8	8013.8	7939.5	...
Курская область	546.0	539.1	532.6	525.2	516.8	507.9
Белгородская область	507.5	520.9	519.4	516.4	515.7	514.9
Брянская область	466.4	469.2	464.0	462.7	457.3	451.6
Владимирская область	339.9	329.3	325.7	322.7	319.4	...
Воронежская область	957.4	966.5	959.3	949.0	945.6	936.0
Ивановская область	228.7	224.9	222.9	220.0	217.6	214.7
Калужская область	321.7	290.7	284.1	281.8	280.3	277.4
Костромская область	250.6	269.5	266.4	272.4	269.3	265.9
Липецкая область	455.7	461.8	455.9	453.8	446.1	442.8
Московская область	1348.3	1309.5	1303.3	1298.4	1291.5	1286.1
Орловская область	338.3	342.3	339.1	336.7	337.4	334.4
Рязанская область	461.2	434.8	428.4	422.8	416.6	407.7
Смоленская область	366.0	356.7	353.1	347.3	341.4	334.7
Тамбовская область	571.2	559.4	552.8	546.5	541.1	535.0
Тверская область	476.9	456.3	448.7	441.5	433.6	424.8
Тульская область	343.6	339.8	336.0	332.7	329.1	323.5
Ярославская область	269.9	284.1	285.1	283.9	280.7	279.0

**ЧИСЛЕННОСТЬ НАСЕЛЕНИЯ
В ТРУДОСПОСОБНОМ ВОЗРАСТЕ**
(тысяч человек)

	1990	1995	1996	1997	1998	1999
Российская Федерация, млн. чел.	84.0	84.2	84.3	84.8	85.5	85.5
Центральный федераль- ный округ	21330.5	21083.5	21079.4	21149.1	21314.3	...
Курская область	716.1	725.9	726.3	729.0	733.1	738.3
Белгородская область	758.6	804.6	812.6	822.7	836.7	826.3
Брянская область	776.8	792.8	793.5	795.6	800.9	...
Владимирская область	924.5	919.3	918.2	922.6	930.0	...
Воронежская область	1337.8	1352.1	1353.1	1357.2	1366.8	1366.8
Ивановская область	709.2	697.9	696.0	697.2	701.5	680.1
Калужская область	606.2	619.7	621.9	625.8	630.8	633.4
Костромская область	436.8	436.2	436.9	439.4	444.1	...
Липецкая область	686.8	695.5	696.0	700.1	706.1	701.9
г. Москва	5195.4	4964.6	4960.1	4972.2	5016.1	...
Московская область	3864.2	3787.8	3786.8	3801.8	3835.6	...
Орловская область	498.6	504.3	504.0	505.9	509.5	506.3
Рязанская область	744.6	726.4	722.5	722.0	723.8	723.9
Смоленская область	634.2	650.1	651.9	653.0	656.7	620.6
Тамбовская область	708.3	710.7	708.3	709.5	712.9	696.8
Тверская область	895.3	890.5	892.2	895.8	903.1	...
Тульская область	1012.4	987.2	982.6	980.9	983.0	...
Ярославская область	824.7	817.9	816.5	818.4	823.6	823.6

ОБЩИЕ КОЭФФИЦИЕНТЫ РОЖДАЕМОСТИ
(число родившихся на 1000 населения)

	1990	1995	1996	1997	1998	1999
Российская Федерация	13.4	9.3	8.9	8.6	8.8	8.4
Центральный федераль- ный округ						
Курская область	11.8	8.5	8.4	7.9	8.0	7.7
Белгородская область	12.9	9.4	8.8	8.1	8.0	7.6
Брянская область	13.0	9.2	8.7	8.0	8.1	7.7
Владимирская область	12.1	7.6	7.5	7.2	7.3	7.1
Воронежская область	11.5	8.3	7.9	7.4	7.4	7.1
Ивановская область	11.6	7.3	7.0	6.7	7.1	6.6
Калужская область	11.9	7.9	7.3	7.2	7.4	7.0
Костромская область	12.6	7.9	7.9	7.7	7.8	7.7
Липецкая область	12.1	8.4	7.9	7.6	7.8	7.3
г. Москва	10.5	8.0	7.9	7.8	7.8	7.8
Московская область	10.2	7.2	7.0	6.7	7.0	6.8
Орловская область	12.2	8.7	8.3	7.6	7.7	7.3
Рязанская область	11.6	7.8	7.5	7.1	7.3	7.0
Смоленская область	11.8	8.0	7.6	7.0	7.0	6.4
Тамбовская область	11.7	8.4	8.0	7.5	7.6	7.2
Тверская область	11.5	7.5	7.2	7.1	7.4	7.0
Тульская область	10.2	7.3	6.9	6.7	7.0	6.5
Ярославская область	11.3	7.6	7.3	7.1	7.3	6.8

ОБЩИЕ КОЭФФИЦИЕНТЫ СМЕРТНОСТИ
(число умерших на 1000 населения)

	1990	1995	1996	1997	1998	1999
Российская Федерация	11.2	15.0	14.2	13.8	13.6	14.7
Центральный федеральный округ						
Курская область	13.9	16.7	16.9	16.5	16.4	17.6
Белгородская область	12.8	14.8	14.5	14.6	14.3	15.1
Брянская область	12.8	15.9	15.5	16.2	16.3	17.3
Владимирская область	12.5	16.4	15.9	15.7	15.9	17.9
Воронежская область	13.9	16.6	16.3	16.3	16.0	17.3
Ивановская область	14.0	18.3	17.8	17.7	17.6	20.3
Калужская область	12.4	16.4	15.4	15.4	15.6	17.3
Костромская область	13.4	17.0	16.8	16.3	16.3	17.8
Липецкая область	12.8	16.1	15.2	15.1	14.9	15.9
г. Москва	12.8	16.9	15.0	14.4	14.6	14.8
Московская область	12.2	17.6	16.0	15.1	15.3	16.7
Орловская область	13.0	16.0	15.7	15.4	15.2	16.5
Рязанская область	14.0	17.9	17.4	17.4	17.1	18.6
Смоленская область	13.2	16.9	16.7	17.2	17.0	21.4
Тамбовская область	14.9	17.3	16.8	16.8	16.5	18.2
Тверская область	14.8	19.4	18.6	18.2	18.5	20.2
Тульская область	14.4	19.4	18.4	18.2	18.2	20.2
Ярославская область	13.2	17.3	17.0	16.4	16.3	18.3

СРЕДНЕГОДОВАЯ ЧИСЛЕННОСТЬ ЗАНЯТЫХ В ЭКОНОМИКЕ
(тысяч человек)

	1990	1995	1996	1997	1998	1999 ¹⁾
Российская Федерация, млн.чел.	75.3	66.4	65.9	64.6	63.6	64.5
Центральный федераль- ный округ	19546.2	17250.1	17027.0	17073.6	16428.6	...
Курская область	681.3	557.9	561.9	574.7	564.9	601.0
Белгородская область	706.2	648.5	646.4	622.8	607.3	676.6
Брянская область	739.4	590.0	583.4	863.2	546.2	460.7
Владимирская область	877.3	711.2	701.3	704.6	699.0	...
Воронежская область	1218.8	1048.3	1042.3	1020.6	988.6	992.1
Ивановская область	671.9	517.4	515.9	512.3	479.0	479.1
Калужская область	519.7	497.1	504.8	488.7	473.0	480.6
Костромская область	410.3	351.8	345.3	336.9	325.1	349.0
Липецкая область	626.1	546.4	542.1	523.0	514.6	561.7
г. Москва	5196.6	5207.4	5123.7	5099.2	5051.4	5068.4
Московская область	2926.5	2429.2	2351.9	2350.1	2331.5	...
Орловская область	473.8	403.8	387.5	376.1	374.0	375.6
Рязанская область	691.6	578.7	562.7	528.2	520.2	502.5
Смоленская область	587.1	474.5	472.3	467.6	446.8	368.8
Тамбовская область	652.2	524.0	526.3	501.2	476.0	472.7
Тверская область	831.8	697.2	680.8	670.8	631.4	691.7
Тульская область	978.1	814.9	820.7	790.7	765.0	773.2
Ярославская область	757.5	651.8	658.6	642.9	634.6	624.3

¹⁾Оценка

УРОВЕНЬ БЕЗРАБОТИЦЫ ¹⁾
(в процентах от экономически активного населения)

	1995	1996	1997	1998	1999
Российская Федерация	9.5	9.7	11.8	13.3	13.0
Центральный федеральный округ					
Курская область	6.1	7.4	8.1	10.2	9.7
Белгородская область	6.1	6.6	10.7	11.3	11.0
Брянская область	9.4	8.2	12.9	15.7	15.3
Владимирская область	13.1	11.5	11.6	12.0	...
Воронежская область	8.2	9.2	8.1	9.5	9.4
Ивановская область	14.6	16.5	16.9	18.8	..
Калужская область	8.3	7.8	11.2	10.2	11.2
Костромская область	9.4	9.9	9.4	11.2	10.1
Липецкая область	6.3	6.7	9.8	11.1	10.2
г. Москва	7.0	6.3	4.8	4.8	4.5
Московская область	7.9	7.6	8.8	9.9	...
Орловская область	8.0	9.6	9.8	13.2	10.0
Рязанская область	6.7	6.4	10.1	7.1	13.4
Смоленская область	10.2	11.3	12.9	16.4	16.0
Тамбовская область	10.6	11.1	12.9	12.7	12.5
Тверская область	8.2	5.7	9.9	11.3	10.4
Тульская область	6.2	6.9	10.0	11.6	10.7
Ярославская область	12.1	10.8	8.8	11.1	9.5

¹⁾ По методологии МОТ

УРОВЕНЬ ЖИЗНИ НАСЕЛЕНИЯ И СОЦИАЛЬНАЯ СФЕРА

СРЕДНЕДУШЕВЫЕ ДЕНЕЖНЫЕ ДОХОДЫ НАСЕЛЕНИЯ (в месяц; тысяч рублей, с 1998г. - рублей)

	1990	1995	1996	1997	1998	1999
Российская Федерация	0.215	515.4	760.0	930.0	969.9	1577.5
Центральный федеральный округ						
Курская область	0.183 ¹⁾	308.9	455.1	584.3 ¹⁾	630.3 ¹⁾	1016.3 ²⁾
Белгородская область	0.195	391.8	593.0	657.9	718.7	1047.0
Брянская область	0.202	340.1	523.8	595.0	554.1	872.8
Владимирская область	0.190	314.0	466.7	568.1	589.0	919.0
Воронежская область	0.186	343.3	465.4	603.0	632.2	979.0
Ивановская область	0.190	306.0	453.6	545.6	529.8	719.6
Калужская область	0.202	435.3	566.5	639.3	639.5	919.0
Костромская область	0.191	390.8	521.9	604.7	586.1	992.4
Липецкая область	0.193	376.0	618.8	690.0	749.6	1188.0
г. Москва	0.345	1803.9	2845.9	3516.3	4017.1	6767.0
Московская область	0.196	395.3	515.8	661.7	703.3	1449.2
Орловская область	0.218	379.8	577.5	651.0	692.8	1068.0
Рязанская область	0.196	335.3	506.2	602.7	568.4	909.0
Смоленская область	0.191	366.3	545.5	647.1	712.1	1215.9
Тамбовская область	0.181	307.1	456.7	562.0	596.2	1085.6
Тверская область	0.192	343.5	468.0	534.0	537.3	744.0
Тульская область	0.199	397.6	548.2	708.8	720.9	1095.0
Ярославская область	0.205	471.5	627.1	726.6	741.2	1262.9

¹⁾ Уточнены Госкомстатом России

²⁾ Оценка

**СРЕДНЕМЕСЯЧНАЯ НОМИНАЛЬНАЯ НАЧИСЛЕННАЯ
ЗАРАБОТНАЯ ПЛАТА**
(тысяч рублей, с 1998г. - рублей)

	1990	1995	1996	1997	1998	1999
Российская Федерация	0.303	472.4	790.2	950.2	1051.0	1582.0
Центральный федеральный округ						
Курская область	0.252	320.6	534.5	629.5	741.0	1056.0
Белгородская область	0.271	365.9	596.8	709.4	820.0	1194.0
Брянская область	0.264	288.4	447.0	531.9	606.0	860.0
Владимирская область	0.266	339.7	542.4	660.8	740.0	1095.0
Воронежская область	0.257	294.6	487.5	595.6	665.0	951.0
Ивановская область	0.259	304.8	485.2	546.8	629.0	842.0
Калужская область	0.271	348.3	567.9	701.2	794.0	1109.0
Костромская область	0.264	369.0	572.5	666.6	771.0	1124.0
Липецкая область	0.255	404.5	672.8	798.3	879.0	1217.0
г. Москва	0.337	584.1	962.5	1249.5	1522.0	2356.0
Московская область	0.284	415.3	732.7	927.4	1036.0	1580.0
Орловская область	0.274	299.9	496.0	609.6	686.0	1043.0
Рязанская область	0.265	357.6	527.5	614.2	704.0	1027.0
Смоленская область	0.264	305.6	519.5	644.2	775.0	1148.0
Тамбовская область	0.247	288.1	470.9	554.7	613.0	881.0
Тверская область	0.260	376.2	566.0	654.1	768.0	1109.0
Тульская область	0.266	358.5	578.3	676.7	755.0	1099.0
Ярославская область	0.273	380.9	647.0	787.4	888.0	1292.0

**УДЕЛЬНЫЙ ВЕС НАСЕЛЕНИЯ С ДЕНЕЖНЫМИ ДОХОДАМИ
НИЖЕ ВЕЛИЧИНЫ ПРОЖИТОЧНОГО МИНИМУМА
В ОБЩЕЙ ЧИСЛЕННОСТИ НАСЕЛЕНИЯ**
(в процентах)

	1995	1996	1997	1998	1999
Российская Федерация	24.7	22.1	20.8	23.4	29.9
Центральный федераль- ный округ					
Курская область	20.2	25.3	22.6	25.7	35.0
Белгородская область	19.9	17.6	18.9	20.0	26.9
Брянская область	22.7	19.2	18.6	25.5	45.0
Владимирская область	27.9	27.1	24.3	28.2	40.8
Воронежская область	23.1	25.1	24.0	24.2	33.8
Ивановская область	33.7	31.9	27.0	30.6	64.9
Калужская область	26.6	24.5	22.8	24.1	47.0
Костромская область	30.5	21.7	19.8	25.9	32.2
Липецкая область	18.6	17.3	17.7	19.4	25.9
г. Москва	19.1	17.1	16.1	16.3	23.3
Московская область	31.2	26.5	22.7	22.9	30.6
Орловская область	22.7	20.3	21.7	25.5	35.9
Рязанская область	24.4	23.4	21.2	29.2	52.4
Смоленская область	19.8	20.7	18.4	23.5	27.2
Тамбовская область	22.0	23.0	21.2	25.0	27.9
Тверская область	28.6	24.0	23.1	28.6	67.4
Тульская область	16.2	16.8	16.6	22.0	31.2
Ярославская область	21.3	20.4	18.5	22.5	30.7

ВЕЛИЧИНА ПРОЖИТОЧНОГО МИНИМУМА

(в среднем на душу населения в месяц - тысяч рублей, с 1998г. - рублей)

	1995	1996	1997	1998	1999
Российская Федерация	264	369	411	493	908
Центральный федеральный округ					
Курская область	188	264	302	360	731
Белгородская область	187	265	316	359	652
Брянская область	203	264	289	355	699
Владимирская область	225	311	339	391	...
Воронежская область	181	272	315	363	696
Ивановская область	216	272	309	369	754
Калужская область	220	294	323	404	788
Костромская область	228	304	320	385	766
Липецкая область	201	267	301	348	697
г. Москва	328	463	529	679	1251
Московская область	259	340	363	448	874
Орловская область	189	259	312	385	745
Рязанская область	207	286	310	390	803
Смоленская область	205	282	297	385	773
Тамбовская область	161	241	269	333	652
Тверская область	222	294	315	403	824
Тульская область	216	280	303	383	783
Ярославская область	212	296	346	428	793

ПОТРЕБЛЕНИЕ МЯСА И МЯСОПРОДУКТОВ НА ДУШУ НАСЕЛЕНИЯ
(включая субпродукты II категории и жир-сырец; в год, килограммов)

	1990	1995	1996	1997	1998	1999
Российская Федерация	75	55	51	50	48	...
Центральный федеральный округ						
Курская область	74	56	53	53	57	57
Белгородская область	83	64	58	57	58	56
Брянская область	83	60	58	57	56	55
Владимирская область	60	42	38	36	33	...
Воронежская область	73	53	46	45	44	43
Ивановская область	69	46	41	39	38	37
Калужская область	71	58	51	48	46	42
Костромская область	66	54	48	46	45	36
Липецкая область	81	56	50	48	46	42
г. Москва	105	72	70	69	68	73
Московская область	88	59	59	59	59	...
Орловская область	83	66	66	64	68	70
Рязанская область	75	59	52	50	52	51
Смоленская область	71	60	52	50	48	42
Тамбовская область	82	64	56	55	54	52
Тверская область	64	45	43	42	40	38
Тульская область	81	56	50	48	47	46
Ярославская область	59	48	46	47	45	43

**ПОТРЕБЛЕНИЕ МОЛОКА И МОЛОЧНЫХ ПРОДУКТОВ
НА ДУШУ НАСЕЛЕНИЯ**
(в год, килограммов)

	1990	1995	1996	1997	1998	1999
Российская Федерация	386	253	232	229	221	...
Центральный федераль- ный округ						
Курская область	347	302	255	249	226	223
Белгородская область	379	337	281	254	241	217
Брянская область	402	315	303	293	276	265
Владимирская область	372	194	192	183	183	...
Воронежская область	389	255	227	238	238	238
Ивановская область	393	229	209	200	190	181
Калужская область	375	272	259	219	212	203
Костромская область	397	317	296	283	257	238
Липецкая область	403	259	250	221	253	227
г. Москва	436	256	225	265	245	254
Московская область	441	284	259	259	249	...
Орловская область	430	287	229	201	199	218
Рязанская область	467	318	272	291	290	266
Смоленская область	386	315	289	259	241	237
Тамбовская область	364	274	230	201	195	199
Тверская область	361	297	286	263	246	241
Тульская область	352	232	220	200	183	248
Ярославская область	371	264	228	223	213	210

ПОТРЕБЛЕНИЕ КАРТОФЕЛЯ НА ДУШУ НАСЕЛЕНИЯ
(в год, килограммов)

	1990	1995	1996	1997	1998	1999
Российская Федерация	106	124	125	130	123	...
Центральный федеральный округ						
Курская область	134	169	168	167	167	150
Белгородская область	120	167	167	167	156	137
Брянская область	205	197	196	196	195	193
Владимирская область	113	139	145	147	150	...
Воронежская область	133	122	115	137	141	141
Ивановская область	77	110	119	117	100	100
Калужская область	132	177	160	142	135	135
Костромская область	127	163	162	149	138	142
Липецкая область	157	194	190	191	186	168
г. Москва	72	62	65	57	57	60
Московская область	77	87	91	91	89	...
Орловская область	179	191	191	190	200	120
Рязанская область	114	182	194	185	164	165
Смоленская область	201	230	222	219	175	170
Тамбовская область	156	205	201	202	182	184
Тверская область	127	150	156	169	154	158
Тульская область	117	237	233	199	185	152
Ярославская область	92	120	134	137	116	116

**ПОТРЕБЛЕНИЕ ОВОЩЕЙ И ПРОДОВОЛЬСТВЕННЫХ
БАХЧЕВЫХ КУЛЬТУР НА ДУШУ НАСЕЛЕНИЯ**
(в год, килограммов)

	1990	1995	1996	1997	1998	1999
Российская Федерация	89	76	75	79	78	...
Центральный федераль- ный округ						
Курская область	96	108	106	109	111	111
Белгородская область	111	81	83	108	105	101
Брянская область	95	75	78	82	83	86
Владимирская область	87	114	106	103	103	...
Воронежская область	95	79	76	77	81	83
Ивановская область	73	70	77	68	55	67
Калужская область	84	81	77	79	84	88
Костромская область	78	141	134	140	130	138
Липецкая область	90	119	119	111	111	97
г. Москва	121	66	66	67	69	82
Московская область	78	64	70	71	68	...
Орловская область	68	77	78	83	92	79
Рязанская область	67	83	98	113	103	98
Смоленская область	93	103	100	102	100	102
Тамбовская область	97	100	101	103	105	108
Тверская область	81	82	128	104	106	113
Тульская область	77	68	74	89	90	110
Ярославская область	84	134	137	139	122	130

ПОТРЕБЛЕНИЕ ХЛЕБНЫХ ПРОДУКТОВ НА ДУШУ НАСЕЛЕНИЯ
(в год, килограммов)

	1990	1995	1996	1997	1998	1999
Российская Федерация	119	121	117	118	118	...
Центральный федеральный округ						
Курская область	145	156	140	150	151	150
Белгородская область	134	147	121	126	129	130
Брянская область	138	120	111	112	112	113
Владимирская область	120	117	113	113	116	...
Воронежская область	126	137	137	138	142	142
Ивановская область	129	133	130	132	134	132
Калужская область	115	103	100	100	92	82
Костромская область	132	117	112	115	115	100
Липецкая область	146	139	137	140	139	140
г. Москва	100	109	109	118	91	83
Московская область	106	105	101	107	109	...
Орловская область	143	147	146	148	147	138
Рязанская область	148	146	141	140	144	142
Смоленская область	119	126	119	120	129	127
Тамбовская область	145	139	136	138	139	140
Тверская область	112	129	123	125	129	129
Тульская область	105	109	101	107	108	115
Ярославская область	111	117	113	112	110	119

ОБЕСПЕЧЕННОСТЬ НАСЕЛЕНИЯ ЖИЛЬЕМ

(на конец года; квадратных метров общей площади на одного жителя)

	1990	1995	1996	1997	1998	1999
Российская Федерация	16.4	18.1	18.3	18.6	18.9	19.1
Центральный федеральный округ						
Курская область	18.9	19.6 ¹⁾	19.8	19.9	20.2	20.1
Белгородская область	18.6	20.0	20.3	20.8	20.9	21.0
Брянская область	17.6	19.4	19.5	19.8	20.0	20.2
Владимирская область	17.4	18.8	19.1	19.2	19.3	20.3
Воронежская область	18.5	19.7	20.0	20.3	20.6	20.8
Ивановская область	17.5	18.8	19.0	19.3	19.5	19.8
Калужская область	16.0	18.6	18.7	19.0	19.2	20.3
Костромская область	18.1	19.8	20.2	21.2	21.2	20.8
Липецкая область	18.1	19.3	19.6	19.9	20.2	20.4
г. Москва	18.0	20.0	20.3	20.7	21.0	21.4
Московская область	16.1	18.9	19.5	20.8	21.0	21.7
Орловская область	17.7	18.5	18.9	19.3	19.6	19.5
Рязанская область	17.9	19.5	19.7	20.0	20.2	20.3
Смоленская область	18.1	19.1	19.6	20.1	20.4	20.4
Тамбовская область	17.3	18.9	19.2	19.3	19.4	19.1
Тверская область	18.9	20.6	20.9	21.1	21.1	21.8
Тульская область	18.4	19.6	19.9	20.2	20.4	20.8
Ярославская область	17.9	19.2	19.4	19.8	20.0	20.1

¹⁾ Уточнены

**ОХВАТ ДЕТЕЙ
В ВОЗРАСТЕ 1-6 ЛЕТ ДОШКОЛЬНЫМИ УЧРЕЖДЕНИЯМИ**
(на конец года; процентов)

	1990	1995	1996	1997	1998	1999
Российская Федерация	66.4	55.5	54.9	54.4	53.9	...
Центральный федераль- ный округ						
Курская область	57.9	40.8	38.2	37.2	36.6	36.2
Белгородская область	61.8	54.2	53.4	51.1	51.3	51.1
Брянская область	62.6	54.4	54.2	53.6	50.3	50.0
Владимирская область	80.3	70.0	70.0	71.7	69.3	...
Воронежская область	57.3	45.2	43.3	43.0	42.3	49.7
Ивановская область	83.9	68.6	71.3	70.5	70.2	65.8
Калужская область	59.7	53.7	48.7	47.7	48.3	47.4
Костромская область	82.6	71.6	69.8	69.5	68.9	66.0
Липецкая область	58.0	49.0	50.1	47.4	47.4	47.9
г. Москва	62.7	56.8	58.1	58.5	58.1	60.5
Московская область	72.1	66.2	66.7	67.3	67.8	...
Орловская область	57.5	50.2	49.6	49.8	51.4	51.1
Рязанская область	63.4	52.7	51.1	49.9	47.0	46.0
Смоленская область	70.1	54.1	51.7	50.7	50.3	51.3
Тамбовская область	56.3	41.2	39.3	38.5	37.1	35.0
Тверская область	71.0	58.7	59.4	59.5	59.8	56.6
Тульская область	66.3	60.4	62.3	63.3	58.4	59.2
Ярославская область	79.6	72.8	70.3	69.3	70.8	69.8

**ЧИСЛЕННОСТЬ УЧАЩИХСЯ
ГОСУДАРСТВЕННЫХ ДНЕВНЫХ ОБЩЕОБРАЗОВАТЕЛЬНЫХ
УЧРЕЖДЕНИЙ**
(тысяч человек)

	1990	1995	1996	1997	1998	1999
Российская Федерация	20328	21521	21682	21683	21429	20826
Центральный федераль- ный округ	4565	4922	4951	4942	4881	...
Курская область	166	184	185	185	182	177
Белгородская область	184	216	220	222	222	218
Брянская область	191	209	211	211	209	204
Владимирская область	206	220	221	220	216	...
Воронежская область	294	334	338	338	335	327
Ивановская область	160	164	164	164	160	155
Калужская область	138	151	153	152	149	143
Костромская область	102	113	114	113	112	108
Липецкая область	151	171	172	174	174	171
г. Москва	1015	1066	1068	1064	1056	1028
Московская область	802	846	851	850	838	806
Орловская область	108	120	121	121	120	118
Рязанская область	158	170	170	170	168	163
Смоленская область	148	162	162	161	158	152
Тамбовская область	155	169	171	171	168	164
Тверская область	195	215	217	215	211	203
Тульская область	212	222	222	221	217	209
Ярославская область	180	190	191	190	186	180

**ЧИСЛЕННОСТЬ СТУДЕНТОВ
ГОСУДАРСТВЕННЫХ СРЕДНИХ СПЕЦИАЛЬНЫХ УЧЕБНЫХ
ЗАВЕДЕНИЙ**
(тысяч человек)

	1990	1995	1996	1997	1998	1999
Российская Федерация	2270.0	1923.3	1975.8	2011.1	2051.6	2147.3
Центральный федераль- ный округ	601.2	484.3	495.8	501.2	512.8	...
Курская область	20.4	17.4	17.8	18.0	18.3	18.7
Белгородская область	23.3	22.1	23.0	23.2	23.1	23.8
Брянская область	22.3	21.2	22.0	22.5	23.9	23.6
Владимирская область	22.5	19.9	20.7	22.5	23.8	...
Воронежская область	38.1	38.8	39.7	39.2	39.2	43.0
Ивановская область	21.4	16.5	16.4	16.4	16.3	16.5
Калужская область	17.3	14.7	15.1	15.4	15.4	15.8
Костромская область	14.1	10.9	11.1	11.0	11.6	11.6
Липецкая область	18.7	17.3	17.9	17.1	17.6	18.5
г. Москва	166.8	104.9	108.5	111.0	112.2	116.7
Московская область	76.1	63.4	63.7	64.3	66.6	66.6
Орловская область	13.7	13.4	13.8	13.5	13.3	13.1
Рязанская область	22.2	18.2	18.3	18.2	18.9	19.6
Смоленская область	19.6	16.2	16.6	17.0	17.1	17.7
Тамбовская область	23.6	18.7	18.1	18.5	19.1	19.8
Тверская область	25.9	22.3	22.9	23.6	25.2	25.1
Тульская область	31.4	28.7	29.5	28.9	29.4	29.9
Ярославская область	23.8	19.7	20.7	20.9	21.8	22.9

**ЧИСЛЕННОСТЬ СТУДЕНТОВ
ГОСУДАРСТВЕННЫХ ВЫСШИХ УЧЕБНЫХ ЗАВЕДЕНИЙ**
(тысяч человек)

	1990	1995	1996	1997	1998	1999
Российская Федерация	2824.5	2655.2	2802.4	3046.5	3347.2	3728.1
Центральный федераль- ный округ	921.3	830.3	876.9	941.3	1028.8	...
Курская область	20.5	20.8	21.0	21.2	21.3	23.2
Белгородская область	18.7	22.2	25.6	28.8	31.7	34.8
Брянская область	17.1	15.7	16.1	16.9	18.8	22.0
Владимирская область	15.7	15.8	16.7	18.1	19.4	...
Воронежская область	55.2	50.4	51.2	53.5	58.1	63.4
Ивановская область	29.5	25.0	25.9	27.9	31.4	35.5
Калужская область	11.3	11.0	11.4	11.7	12.4	12.8
Костромская область	12.5	11.9	12.6	13.1	13.9	14.8
Липецкая область	12.6	12.8	13.9	14.9	16.3	18.3
г. Москва	528.7	450.8	477.4	514.4	562.3	607.8
Московская область	73.7	69.1	76.4	83.1	95.4	103.2
Орловская область	11.6	17.9	19.2	22.0	24.4	27.4
Рязанская область	18.7	16.6	17.2	18.3	20.0	23.0
Смоленская область	13.6	11.9	11.9	12.5	13.2	14.6
Тамбовская область	16.9	18.1	19.2	20.6	22.2	23.7
Тверская область	21.6	18.8	19.4	19.9	21.4	22.4
Тульская область	21.5	19.0	18.8	20.7	21.7	22.8
Ярославская область	21.9	22.5	23.0	23.7	24.9	26.8

ОБЕСПЕЧЕННОСТЬ НАСЕЛЕНИЯ ВРАЧАМИ
(на 10000 населения)

	1990	1995	1996	1997	1998	1999
Российская Федерация	45.0	44.5	45.7	46.2	46.7	47.2
Центральный федеральный округ						
Курская область	38.6	42.5	43.7	44.7	45.8	45.0
Белгородская область	34.2	35.8	36.3	36.9	37.0	37.2
Брянская область	33.6	35.2	35.4	36.2	36.3	36.5
Владимирская область	35.1	34.7	36.1	36.5	35.9	...
Воронежская область	41.2	46.0	46.0	47.6	48.4	49.6
Ивановская область	45.1	50.2	50.9	51.3	51.7	51.5
Калужская область	34.4	39.2	38.9	39.3	39.4	40.3
Костромская область	34.7	35.0	35.4	36.0	36.4	36.6
Липецкая область	35.0	36.7	37.1	38.0	38.7	39.2
г. Москва	95.3	77.5	80.4	83.1	83.9	84.9
Московская область	38.1	31.8	33.5	33.3	34.5	34.7
Орловская область	33.8	34.6	35.0	35.4	35.8	36.6
Рязанская область	46.6	48.6	51.2	49.9	50.3	50.5
Смоленская область	50.7	51.8	52.8	54.5	55.7	56.4
Тамбовская область	31.2	31.4	31.6	32.3	32.8	33.6
Тверская область	42.1	44.6	46.5	45.5	47.3	47.9
Тульская область	31.4	32.0	33.9	32.1	32.8	33.5
Ярославская область	46.8	50.9	50.6	51.8	53.3	54.8

**ОБЕСПЕЧЕННОСТЬ НАСЕЛЕНИЯ
СРЕДНИМ МЕДИЦИНСКИМ ПЕРСОНАЛОМ**
(на 10000 населения)

	1990	1995	1996	1997	1998	1999
Российская Федерация	124.5	111.0	112.7	111.5	111.4	111
Центральный федераль- ный округ						
Курская область	114	107	109	108	109	110
Белгородская область	129	118	118	117	117	117
Брянская область	107	108	109	108	107	111
Владимирская область	121	104	107	107	107	...
Воронежская область	121	111	112	112	114	115
Ивановская область	142	153	153	151	158	147
Калужская область	90	103	105	104	106	108
Костромская область	133	119	121	121	122	122
Липецкая область	126	126	126	127	127	127
г. Москва	166	122	126	126	126	125
Московская область	104	85	91	89	92	91
Орловская область	112	109	110	110	111	113
Рязанская область	120	119	125	120	120	118
Смоленская область	123	114	114	114	114	115
Тамбовская область	109	106	105	106	106	107
Тверская область	117	105	108	103	105	105
Тульская область	131	120	125	121	122	123
Ярославская область	118	110	112	110	111	111

**ОБЕСПЕЧЕННОСТЬ НАСЕЛЕНИЯ
БОЛЬНИЧНЫМИ КОЙКАМИ**
(на 10000 населения)

	1990	1995	1996	1997	1998	1999
Российская Федерация	137.5	126.1	123.9	121.0	117.8	115
Центральный федераль- ный округ						
Курская область	147	122	120	120	120	119
Белгородская область	147	132	128	126	126	126
Брянская область	141	126	125	124	123	122
Владимирская область	144	130	129	128	126	117
Воронежская область	135	128	126	125	120	117
Ивановская область	150	147	149	149	145	142
Калужская область	134	129	124	121	115	114
Костромская область	158	155	155	155	153	141
Липецкая область	145	135	134	131	130	131
г. Москва	133	124	124	124	123	130
Московская область	137	115	115	111	110	108
Орловская область	142	128	125	126	122	119
Рязанская область	145	137	138	138	137	134
Смоленская область	145	136	135	136	133	131
Тамбовская область	138	130	130	128	126	127
Тверская область	140	133	131	122	121	120
Тульская область	147	145	146	143	143	142
Ярославская область	143	134	133	130	126	123

**МОЩНОСТЬ
ВРАЧЕБНЫХ АМБУЛАТОРНО-ПОЛИКЛИНИЧЕСКИХ УЧРЕЖДЕНИЙ**
(посещений в смену на 10000 населения)

	1990	1995	1996	1997	1998	1999
Российская Федерация	217.4	235.6	237.1	238.1	239.3	241
Центральный федераль- ный округ						
Курская область	153	208	209	197	196	200
Белгородская область	206	201	199	200	198	198
Брянская область	174	187	189	202	203	203
Владимирская область	278	289	289	292	289	292
Воронежская область	169	184	184	184	188	188
Ивановская область	138	186	181	186	187	194
Калужская область	160	238	239	239	240	243
Костромская область	169	174	181	184	192	189
Липецкая область	259	270	271	273	282	285
г. Москва	363	397	403	415	413	408
Московская область	246	245	247	244	242	247
Орловская область	170	177	177	178	179	178
Рязанская область	166	207	212	212	215	214
Смоленская область	186	205	210	212	223	232
Тамбовская область	194	200	207	209	217	218
Тверская область	156	171	174	178	180	181
Тульская область	195	207	207	211	214	217
Ярославская область	214	240	245	249	251	253

ЧИСЛО ЗАРЕГИСТРИРОВАННЫХ ПРЕСТУПЛЕНИЙ
(на 100000 населения)

	1990	1995	1996	1997	1998	1999
Российская Федерация	1240	1860	1777	1627	1758	2052
Центральный федеральный округ						
Курская область	740	1803	1871	1457	1554	1675
Белгородская область	880	1128	1137	1044	1154	1396
Брянская область	1063	2094	2012	1659	2021	2200
Владимирская область	952	1768	1719	1537	1690	2004
Воронежская область	901	1295	1309	1354	1496	1594
Ивановская область	1016	1982	1948	1706	1910	2424
Калужская область	848	1621	1606	1571	1859	2231
Костромская область	953	1631	1544	1468	1796	2350
Липецкая область	821	1358	1350	1263	1359	1498
г. Москва	669	1066	1008	817	806	900
Московская область	789	1183	1148	1089	1178	1203
Орловская область	840	1308	1287	1206	1369	1671
Рязанская область	994	1475	1282	1044	1011	1180
Смоленская область	1093	2081	2004	1832	1953	2160
Тамбовская область	990	1549	1450	1326	1407	1580
Тверская область	1182	2109	1974	1702	1781	1964
Тульская область	1049	1757	1670	1480	1501	1699
Ярославская область	1397	2111	2156	1945	2069	2620

ВАЛОВОЙ РЕГИОНАЛЬНЫЙ ПРОДУКТ
(на душу населения; миллионов рублей, 1998г. - тысяч рублей)

	1995	1996	1997	1998
Российская Федерация ¹⁾	<u>10.4</u> 9.6	<u>14.5</u> 13.2	<u>17.1</u> 15.8	<u>15.8</u> ...
Центральный федеральный округ				
Курская область	7.2	9.6	10.8	12.6
Белгородская область	8.6	10.1	11.4	13.2
Брянская область	5.3	7.6	8.4	8.1
Владимирская область	6.5	7.8	9.3	...
Воронежская область	6.6	8.1	9.4	9.6
Ивановская область	5.1	6.8	6.4	7.1
Калужская область	7.4	8.8	9.5	10.0
Костромская область	7.3	8.6	10.4	11.2
Липецкая область	11.0	12.0	12.2	13.7
г. Москва	16.6	27.3	36.8	42.0
Московская область	7.2	10.6	11.9	15.3
Орловская область	6.6	8.2	9.2	11.4
Рязанская область	7.8	9.4	10.9	10.9
Смоленская область	6.7	8.6	10.4	10.6
Тамбовская область	5.0	6.3	6.9	8.1
Тверская область	7.0	8.7	9.4	10.9
Тульская область	6.8	8.5	9.1	10.8
Ярославская область	10.2	12.5	13.6	15.6

¹⁾ В числителе показаны данные о производстве ВВП по Российской Федерации, в знаменателе – сумма ВРП по субъектам Российской Федерации

ПРЕДПРИЯТИЯ И ОРГАНИЗАЦИИ

ЧИСЛО ПРЕДПРИЯТИЙ И ОРГАНИЗАЦИЙ (на конец года)

	1990	1995	1996	1997	1998	1999
Российская Федерация, тыс.	288.4	2249.5	2504.5	2727.1	2901.2	3106.4
Центральный федераль- ный округ, тыс.	80.1	740.5	852.2	956.9	1042.0	1133.0
Курская область	3532	15878	16259	16895	17570	18862
Белгородская область	3122	17162	20075	20977	21689	21498
Брянская область	3638	14420	14345	15178	15926	16588
Владимирская область	2980	17948	19714	20586	20974	21459
Воронежская область	5079	26158	28908	30389	31617	34446
Ивановская область	3121	14417	15199	16572	17082	17664
Калужская область	2914	15485	16464	17716	18486	20003
Костромская область	2831	11126	12747	13179	12952	12910
Липецкая область	2689	11720	12343	12940	13982	14733
г. Москва	17141	397957	479911	559975	625602	687954
Московская область	8186	79157	89302	97373	104392	114448
Орловская область	2840	10593	11244	11681	11728	12520
Рязанская область	3514	18863	20210	21039	21628	23328
Смоленская область	3502	14767	15994	16536	16874	17739
Тамбовская область	3347	13928	13966	15188	16010	17065
Тверская область	4818	22365	23892	26036	28230	30665
Тульская область	3664	19037	20663	22152	23165	24467
Ярославская область	3156	19534	20915	22464	24121	26624

ЧИСЛО МАЛЫХ ПРЕДПРИЯТИЙ
(на конец года)

	1995 ¹⁾	1996	1997	1998	1999
Российская Федерация, тыс.	877.3	841.7	861.1	868.0	890.6
Центральный федераль- ный округ, тыс.	291.2	294.0	290.3	292.2	...
Курская область	3200	2095	2244	2908	2330
Белгородская область	5036	3248	3424	6801	6472
Брянская область	5078	3703	3156	3693	5397
Владимирская область	8029	7661	7654	6629	...
Воронежская область	8837	11135	10381	9370	9588
Ивановская область	5872	5575	5727	5174	5779
Калужская область	7303	6913	6849	4666	4631
Костромская область	3212	2592	2609	3062	3139
Липецкая область	3681	3786	3712	4098	4367
г. Москва	175777	183508	181340	175163	315938
Московская область	28073	29630	31157	35605	44057
Орловская область	2817	2771	2887	2741	2878
Рязанская область	5838	5416	5555	6435	6136
Смоленская область	3442	2981	2753	2984	4414
Тамбовская область	2902	2706	2907	3007	4334
Тверская область	5897	4496	3713	3609	5724
Тульская область	7914	7776	6975	7443	8400
Ярославская область	8307	7986	7235	8822	8020

¹⁾ Данные приведены по предприятиям, отнесенным к малым в соответствии с постановлением Совета Министров РСФСР от 18.07.91 № 406

ПРОМЫШЛЕННОСТЬ

ОБЪЕМ ПРОМЫШЛЕННОЙ ПРОДУКЦИИ
 (миллиардов рублей, с 1998 г. – миллионов рублей)

	1990	1995	1996	1997	1998	1999
Российская Федерация, трлн.руб., с 1998г.- млрд.руб	0.6	1108	1443	1601	1681	2995
Центральный федераль- ный округ	156.0	212288	272713	290261	305643	571780
Курская область	4.7	7449	9790	11483	12755	19838
Белгородская область	4.9	11228	13458	15413	17943	30780
Брянская область	5.2	4056	5292	5870	5896	9705
Владимирская область	8.5	8845	11350	12764	13660	23784
Воронежская область	8.2	9598	12909	15385	15072	25045
Ивановская область	8.7	5333	6551	7145	6866	10340
Калужская область	3.4	4360	5660	6438	6653	12377
Костромская область	2.9	3533	4430	5430	6198	9410
Липецкая область	5.3	16055	18482	19635	20139	39207
г. Москва	38.1	55880	81676	76322	81435	175054
Московская область	27.9	29896	36779	40209	42812	81748
Орловская область	3.4	3559	4336	5198	5258	9915
Рязанская область	5.9	9699	9503	10628	10844	16031
Смоленская область	4.2	6288	7978	8784	9962	18995
Тамбовская область	3.9	3793	4991	5494	5605	9114
Тверская область	6.0	7606	9994	11409	11659	19020
Тульская область	7.7	12149	13846	15255	16118	27925
Ярославская область	7.1	12961	15688	17399	16768	33492

ИНДЕКСЫ ПРОИЗВОДСТВА ПРОМЫШЛЕННОЙ ПРОДУКЦИИ
(в процентах к предыдущему году)

	1990	1995	1996	1997	1998	1999
Российская Федерация	99.9	97	96	102	95	108
Центральный федеральный округ						
Курская область	102	103	93	101	102	113
Белгородская область	104	98	88	106	104	120
Брянская область	100	90	77	102	97	113
Владимирская область	99	90	86	108	95	124
Воронежская область	101	88	85	102	91	120
Ивановская область	99.9	79	87	101	83	114
Калужская область	102	100	92	100	100	114
Костромская область	103	86	83	108	105	112
Липецкая область	100	114	96	96	94	113
г. Москва	102	81	87	99	103	109
Московская область	99.8	86	78	104	100	125
Орловская область	103	87	114	104	93	113
Рязанская область	98	87	73	107	107	107
Смоленская область	104	89	89	98	94	119
Тамбовская область	99	92	79	102	102	117
Тверская область	100	86	82	100	103	113
Тульская область	100	97	84	101	97	109
Ярославская область	100	83	82	107	92	126

СЕЛЬСКОЕ ХОЗЯЙСТВО

ПРОДУКЦИЯ СЕЛЬСКОГО ХОЗЯЙСТВА

(в хозяйствах всех категорий; в фактически действовавших ценах;
миллиардов рублей; с 1998 г. – миллионов рублей)

	1995	1996 ¹⁾	1997 ¹⁾	1998 ¹⁾	1999
Российская Федерация, трлн. руб., с 1998г.- млрд.руб.	203.9	298.4	309.3	304.5	624.8
Центральный федераль- ный округ	47701	70195	68631	73422	141303
Курская область	2993	4605	4474	4944	8079
Белгородская область	3311	5086	4842	4931	8972
Брянская область	2837	3989	3852	4377	9064
Владимирская область	2281	3096	2757	3452	7869
Воронежская область	4119	6117	6903	6751	13077
Ивановская область	1374	2067	1765	1725	3924
Калужская область	2105	3016	2616	2986	5959
Костромская область	1600	2304	2551	2866	6188
Липецкая область	2585	3940	4067	4340	7670
Московская область	6334	10229	9381	9998	18775
Орловская область	2091	2879	3060	3150	5872
Рязанская область	2734	4196	4841	4381	6674
Смоленская область	2349	2856	2901	3108	5701
Тамбовская область	2881	3703	3620	3998	6822
Тверская область	2709	4363	3713	4130	8798
Тульская область	3342	4809	4129	5155	7822
Ярославская область	2056	2942	3159	3130	10037

¹⁾ Данные уточнены в связи с изменением методологии расчета. Утверждены
Госкомстатом России

продолжение

в том числе продукция растениеводства

	1995	1996	1997	1998 ¹⁾	1999
Российская Федерация, трлн. руб., с 1998г.- млрд.руб.	108.3	156.5	171.5	150.4	323.6
Центральный федераль- ный округ	26282.1	39063.3	39395.6	39748.7	72264.0
Курская область	1515.3	2816.7	2838.3	2934.1	3656.5
Белгородская область	1740.2	2791.9	2739.2	2648.1	3688.0
Брянская область	1537.4	2146.0	2228.4	2471.2	4778.2
Владимирская область	1452.2	1758.2	1604.4	2052.0	4993.0
Воронежская область	2183.5	3285.6	4057.2	3729.9	6454.0
Ивановская область	714.5	922.2	678.4	606.6	1905.7
Калужская область	1070.8	1430.0	1244.7	1379.5	2990.4
Костромская область	856.4	1092.7	1241.8	1321.8	2951.7
Липецкая область	1534.5	2344.9	2739.9	2840.4	4486.3
Московская область	3206.8	5652.3	5302.5	5107.9	9254.0
Орловская область	1229.9	1837.3	1953.7	1991.5	2867.4
Рязанская область	1620.6	2582.9	3219.8	2551.4	3634.0
Смоленская область	1237.4	1677.7	1300.9	1133.9	2134.9
Тамбовская область	1711.9	2054.5	2270.8	2400.7	3669.0
Тверская область	1424.0	2152.3	1740.9	1944.0	4353.4
Тульская область	2068.8	2935.4	2483.2	3145.3	4289.5
Ярославская область	1177.9	1582.7	1751.5	1490.4	6158.0

¹⁾ Данные уточнены в связи с изменением методологии расчета. Утверждены
Госкомстатом России

окончание

в том числе продукция животноводства

	1995	1996 ¹⁾	1997 ¹⁾	1998 ¹⁾	1999
Российская Федерация, трлн. руб., с 1998г.- млрд.руб.	95.6	141.9	137.7	154.0	301.2
Центральный федераль- ный округ	21418.8	31129.9	29233.7	33671.5	69039.2
Курская область	1477.9	1788.0	1635.7	2009.7	4422.2
Белгородская область	1570.7	2293.9	2102.4	2283.1	5284.2
Брянская область	1299.7	1842.5	1623.4	1905.8	4286.3
Владимирская область	829.1	1338.0	1152.1	1400.3	2876.0
Воронежская область	1935.3	2831.0	2845.5	3021.1	6623.4
Ивановская область	659.7	1144.7	1086.2	1118.8	2018.0
Калужская область	1034.2	1585.6	1370.9	1606.5	2968.2
Костромская область	743.9	1211.4	1309.3	1544.3	3235.9
Липецкая область	1049.9	1594.9	1327.5	1499.1	3184.1
Московская область	3126.9	4576.3	4078.8	4890.0	9521.0
Орловская область	861.3	1041.5	1105.9	1158.4	3004.8
Рязанская область	1113.5	1612.9	1621.0	1829.2	3040.0
Смоленская область	1111.2	1178.1	1600.5	1973.5	3566.2
Тамбовская область	1168.7	1648.2	1349.4	1596.9	3153.6
Тверская область	1285.1	2210.6	1972.1	2185.9	4444.3
Тульская область	1273.1	1873.3	1645.6	2009.5	3532.0
Ярославская область	878.6	1359.0	1407.4	1639.4	3879.0

¹⁾ Данные уточнены в связи с изменением методологии расчета. Утверждены Госкомстатом России

**ИНДЕКСЫ ФИЗИЧЕСКОГО ОБЪЕМА
ПРОДУКЦИИ СЕЛЬСКОГО ХОЗЯЙСТВА**
(в хозяйствах всех категорий; в сопоставимых ценах;
в процентах к предыдущему году)

	1995	1996	1997 ¹⁾	1998 ¹⁾	1999
Российская Федерация	92	95	102	87	102
Центральный федераль- ный округ					
Курская область	93	95	98	96	90
Белгородская область	92	96	102	92	95
Брянская область	89	95	93	103	86
Владимирская область	109	90	87	102	103
Воронежская область	87	88	111	94	95
Ивановская область	95	95	86	85	110
Калужская область	96	96	83	94	99
Костромская область	107	96	98	91	99
Липецкая область	88	98	99.8	96	89
Московская область	91	111	89	90	...
Орловская область	90	95	97	101	92
Рязанская область	87	112	100.2	86	93
Смоленская область	87	94	89	78	108
Тамбовская область	91	94	102	93	99
Тверская область	103	103	80	99.9	98
Тульская область	97	91	85	92	89
Ярославская область	98	97	97	73	...

¹⁾ Данные уточнены в связи с изменением методологии расчета. Утверждены Госкомстатом России

**ПОСЕВНАЯ ПЛОЩАДЬ
ВСЕХ СЕЛЬСКОХОЗЯЙСТВЕННЫХ КУЛЬТУР**

(в хозяйствах всех категорий; тысяч гектаров)

	1990	1995	1996	1997	1998	1999
Российская Федерация, млн. га.	117.7	102.5	99.6	96.6	91.7	77.6
Центральный федераль- ный округ	23744.3	20764.8	20286.3	19746.7	18390.2	...
Курская область	1855.4	1639.1	1591.7	1583.3	1453.5	1408.1
Белгородская область	1586.2	1498.9	1481.1	1486.4	1433.8	1442.3
Брянская область	1292.0	1169.6	1140.1	1070.2	993.2	936.1
Владимирская область	643.6	553.4	541.2	532.7	515.8	...
Воронежская область	2985.5	2725.3	2714.3	2691.1	2485.1	2360.0
Ивановская область	609.2	528.2	519.3	514.3	483.9	455.5
Калужская область	918.9	754.3	722.0	686.8	604.9	561.3
Костромская область	661.7	575.7	568.4	551.0	528.5	497.9
Липецкая область	1513.0	1382.9	1367.0	1334.3	1241.1	1230.8
Московская область	1224.1	1096.4	1083.3	1058.6	1010.9	995.9
Орловская область	1568.5	1369.5	1327.4	1290.1	1189.7	1144.9
Рязанская область	1687.0	1407.3	1338.0	1280.4	1197.8	1109.8
Смоленская область	1438.8	1107.1	1060.3	1002.4	899.1	843.0
Тамбовская область	2068.3	1766.9	1665.2	1645.4	1535.1	1490.4
Тверская область	1475.2	1223.7	1225.6	1160.0	1066.0	1030.2
Тульская область	1448.0	1295.5	1274.3	1211.2	1133.2	1011.1
Ярославская область	768.9	671.0	667.1	648.5	618.6	608.0

ПОСЕВНЫЕ ПЛОЩАДИ ЗЕРНОВЫХ КУЛЬТУР

(в хозяйствах всех категорий; в процентах от всей посевной площади)

	1990	1995	1996	1997	1998	1999
Российская Федерация	53.6	53.3	53.6	55.5	55.3	42.1
Центральный федеральный округ						
Курская область	52.1	56.8	57.0	57.9	59.8	58.5
Белгородская область	45.3	44.2	43.1	44.5	44.4	40.6
Брянская область	48.2	46.8	44.0	44.8	42.0	41.1
Владимирская область	45.6	37.0	34.9	35.1	35.2	...
Воронежская область	50.9	50.1	50.2	51.7	50.8	38.5
Ивановская область	45.8	42.5	42.7	42.3	38.7	46.3
Калужская область	40.3	37.2	36.6	35.6	29.8	28.0
Костромская область	43.3	38.6	38.6	38.0	37.2	34.8
Липецкая область	56.1	52.7	53.4	54.7	56.0	55.8
Московская область	23.4	21.8	22.1	21.9	20.5	18.6
Орловская область	57.9	59.3	59.3	60.8	63.3	61.8
Рязанская область	53.4	55.9	56.0	56.2	56.9	54.6
Смоленская область	42.5	38.0	37.9	36.6	33.2	28.0
Тамбовская область	56.3	53.8	54.1	57.0	58.4	54.8
Тверская область	42.2	35.5	36.1	34.9	31.8	31.1
Тульская область	56.5	57.6	57.9	57.8	57.0	55.0
Ярославская область	41.1	30.3	32.2	30.0	27.6	26.7

ПОСЕВНЫЕ ПЛОЩАДИ ТЕХНИЧЕСКИХ КУЛЬТУР
(в хозяйствах всех категорий; в процентах от всей посевной площади)

	1990	1995	1996	1997	1998	1999
Российская Федерация	5.2	6.3	6.0	5.6	6.5	6.3
Центральный федеральный округ						
Курская область	10.7	7.6	7.7	6.2	4.9	7.0
Белгородская область	15.3	15.1	14.4	14.0	14.4	15.2
Брянская область	1.4	1.0	0.8	0.9	0.6	0.7
Владимирская область	0.2	1.8	0.9	0.7	0.3	...
Воронежская область	14.6	16.1	16.3	16.7	17.8	21.1
Ивановская область	2.0	2.7	2.0	1.6	1.3	2.3
Калужская область	1.4	1.0	0.7	0.6	0.5	1.1
Костромская область	4.5	2.8	1.9	1.4	1.8	2.0
Липецкая область	8.7	8.9	8.0	7.5	7.1	8.9
Московская область	0.7	0.2	0.1	0.2	0.2	0.3
Орловская область	4.7	3.6	3.5	2.8	2.3	3.6
Рязанская область	2.0	2.4	1.5	1.4	1.5	1.8
Смоленская область	5.3	2.3	1.6	0.8	0.7	1.6
Тамбовская область	10.9	13.3	13.7	13.7	13.7	18.1
Тверская область	7.0	5.1	5.3	4.0	3.3	2.9
Тульская область	2.5	1.9	1.4	1.4	2.3	2.3
Ярославская область	3.9	1.9	1.0	0.6	0.9	0.8

ПОСЕВНЫЕ ПЛОЩАДИ КАРТОФЕЛЯ И ОВОЩЕ-БАХЧЕВЫХ КУЛЬТУР

(в хозяйствах всех категорий; в процентах от всей посевной площади)

	1990	1995	1996	1997	1998	1999
Российская Федерация	3.4	4.2	4.3	4.4	4.5	0.5
Центральный федераль- ный округ						
Курская область	4.7	5.9	6.2	6.3	7.0	7.1
Белгородская область	4.1	5.6	5.3	5.2	5.3	5.4
Брянская область	11.8	10.9	10.9	11.0	10.7	11.5
Владимирская область	8.4	11.8	12.1	12.0	12.0	...
Воронежская область	3.3	4.5	4.6	4.7	5.2	5.6
Ивановская область	6.1	6.3	6.3	6.0	6.1	6.2
Калужская область	6.6	6.8	7.1	7.4	7.8	8.3
Костромская область	3.3	4.6	4.7	4.8	4.9	5.0
Липецкая область	3.9	5.7	5.8	5.8	6.1	6.0
Московская область	11.0	12.2	12.5	12.4	12.6	12.8
Орловская область	4.2	3.9	4.0	4.1	4.3	5.8
Рязанская область	6.3	5.1	5.4	5.5	5.7	6.0
Смоленская область	5.0	5.0	5.2	5.4	5.8	6.2
Тамбовская область	3.0	3.9	4.0	4.4	5.0	5.1
Тверская область	4.6	4.9	5.0	5.4	5.4	5.7
Тульская область	4.5	6.3	6.5	6.7	6.8	7.4
Ярославская область	5.2	5.4	5.5	5.5	5.5	5.5

ПОСЕВНЫЕ ПЛОЩАДИ КОРМОВЫХ КУЛЬТУР

(в хозяйствах всех категорий; в процентах от всей посевной площади)

	1990	1995	1996	1997	1998	1999
Российская Федерация	37.9	36.2	36.1	34.4	33.7	28.7
Центральный федераль- ный округ						
Курская область	32.5	29.7	29.1	29.6	28.3	27.4
Белгородская область	35.3	35.1	37.3	36.4	35.9	38.8
Брянская область	38.6	41.3	44.4	43.3	46.6	46.7
Владимирская область	45.8	49.4	52.1	52.2	52.5	...
Воронежская область	31.2	29.2	28.9	26.8	26.1	27.0
Ивановская область	46.1	48.4	49.0	50.0	53.9	53.0
Калужская область	51.7	55.1	55.6	56.4	62.0	62.6
Костромская область	48.9	54.0	54.8	55.8	56.1	58.1
Липецкая область	31.3	32.6	32.8	32.1	30.9	29.3
Московская область	64.9	65.8	65.3	65.5	66.7	68.3
Орловская область	33.2	33.2	33.2	32.3	30.1	28.8
Рязанская область	38.3	36.7	37.2	36.8	36.0	37.5
Смоленская область	47.2	54.7	55.3	57.2	60.3	64.2
Тамбовская область	29.8	29.1	28.1	24.9	22.9	22.0
Тверская область	46.2	54.5	53.6	55.8	59.5	60.3
Тульская область	36.5	34.2	34.0	34.1	33.8	35.2
Ярославская область	49.8	62.5	61.2	64.0	66.0	67.0

ПОГОЛОВЬЕ КРУПНОГО РОГАТОГО СКОТА
(в хозяйствах всех категорий; на конец года, тысяч голов)

	1990	1995	1996	1997	1998	1999
Российская Федерация, млн. голов	57.0	39.7	35.1	31.5	28.5	17.5
Центральный федераль- ный округ	13094.0	8624.6	7481.7	6613.6	5978.7	...
Курская область	1057.1	666.6	564.7	482.1	422.3	416.0
Белгородская область	937.3	662.4	573.9	507.7	465.2	475.2
Брянская область	874.1	565.1	465.9	387.8	358.6	354.9
Владимирская область	457.8	303.2	265.9	246.9	232.2	...
Воронежская область	1389.3	996.5	856.1	757.8	687.8	673.4
Ивановская область	390.7	255.5	230.8	209.2	190.8	186.4
Калужская область	545.0	361.4	314.0	271.1	236.0	225.0
Костромская область	339.7	254.3	229.6	215.1	193.0	185.6
Липецкая область	671.7	476.5	403.0	355.3	333.2	335.3
Московская область	1218.2	742.6	660.1	603.1	567.6	556.8
Орловская область	718.1	420.8	353.7	300.4	268.3	272.6
Рязанская область	883.3	565.7	485.0	432.7	386.9	375.1
Смоленская область	766.1	474.9	415.2	362.5	318.6	299.6
Тамбовская область	772.2	489.8	392.2	330.2	294.1	281.2
Тверская область	900.6	571.1	530.9	472.0	417.3	389.5
Тульская область	677.1	459.3	406.7	367.3	322.2	294.3
Ярославская область	495.7	358.9	334.0	312.4	284.6	271.4

продолжение

в том числе коровы

	1990	1995	1996	1997	1998	1999
Российская Федерация, млн. голов	20.5	17.4	15.9	14.5	13.5	...
Центральный федераль- ный округ	4921.9	3984.6	3564.0	3246.9	2972.1	...
Курская область	355.4	298.7	264.2	239.0	217.0	208.0
Белгородская область	328.0	276.5	253.0	239.4	226.4	223.6
Брянская область	300.9	271.2	238.1	209.6	195.5	192.5
Владимирская область	175.4	137.0	124.5	117.1	110.8	...
Воронежская область	515.3	459.2	408.1	369.8	332.1	324.5
Ивановская область	154.4	121.8	111.0	102.4	95.6	90.0
Калужская область	214.4	171.8	152.5	135.5	120.2	...
Костромская область	141.0	122.1	111.8	104.9	95.5	91.0
Липецкая область	250.8	210.3	183.1	163.1	151.1	147.2
Московская область	500.9	337.6	307.3	284.7	265.3	256.1
Орловская область	234.3	179.4	153.0	134.9	123.3	120.6
Рязанская область	335.1	261.0	229.5	206.8	187.3	180.6
Смоленская область	291.4	239.8	221.5	198.5	182.8	171.9
Тамбовская область	301.8	232.2	189.2	171.5	154.1	145.1
Тверская область	364.5	284.5	266.3	241.5	216.0	201.0
Тульская область	250.8	214.5	194.5	182.3	162.8	149.3
Ярославская область	207.5	167.0	156.4	145.9	136.3	130.2

ПОГОЛОВЬЕ СВИНЕЙ

(в хозяйствах всех категорий; на конец года, тысяч голов)

	1990	1995	1996	1997	1998	1999
Российская Федерация, млн. голов	38.3	22.6	19.1	17.3	17.2	10.0
Центральный федераль- ный округ	9440.5	5411.7	4368.0	3809.4	3766.7	...
Курская область	895.0	507.7	441.9	382.7	352.6	377.9
Белгородская область	984.2	672.2	549.1	464.6	490.1	544.4
Брянская область	597.0	373.2	307.2	245.7	218.6	210.7
Владимирская область	257.0	163.5	104.0	83.0	79.8	...
Воронежская область	1569.2	723.4	593.1	563.4	571.5	563.0
Ивановская область	237.6	115.1	92.9	79.8	67.7	50.2
Калужская область	213.2	153.0	125.5	100.7	90.0	86.7
Костромская область	139.3	93.2	80.8	76.3	69.1	66.2
Липецкая область	654.4	364.0	258.4	239.9	270.5	293.9
Московская область	755.2	468.5	301.8	252.9	247.3	248.0
Орловская область	498.9	320.5	282.1	250.1	256.3	297.6
Рязанская область	395.3	189.8	140.5	128.1	135.2	140.4
Смоленская область	388.8	231.0	211.2	166.6	139.4	143.3
Тамбовская область	887.7	368.4	295.8	274.9	295.7	280.6
Тверская область	355.7	239.4	214.4	188.6	175.4	167.2
Тульская область	439.0	293.8	265.6	228.3	223.5	211.7
Ярославская область	173.0	135.0	103.7	83.8	84.0	69.4

ВАЛОВОЙ СБОР ЗЕРНА (в весе после доработки)
(в хозяйствах всех категорий; тысяч тонн)

	В сред- нем за 1986- 1990	В сред- нем за 1991- 1995	1996	1997	1998	1999
Российская Федерация, млн. тонн	104.3	87.9	69.3	88.6	47.8	54.7
Центральный федераль- ный округ, млн. тонн	22.4	18.6	13.5	16.3	10.9	8.4
Курская область	2445.2	2046.9	1370.3	1660.4	1205.7	1176.2
Белгородская область	2099.2	1697.2	1173.3	1487.7	1125.7	1049.1
Брянская область	1018.7	911.0	485.4	645.3	433.1	306.8
Владимирская область	489.6	368.6	268.9	317.8	186.0	109.1
Воронежская область	3638.2	2727.2	1997.3	2808.4	1669.1	1333.7
Ивановская область	390.1	328.5	272.8	274.6	132.6	54.5
Калужская область	540.0	439.6	326.6	298.2	144.2	89.8
Костромская область	278.3	239.6	227.1	205.2	116.6	76.6
Липецкая область	1827.3	1638.4	990.8	1465.1	1151.9	936.9
Московская область	734.5	502.5	441.2	460.2	260.9	126.4
Орловская область	1794.2	1744.3	1170.6	1377.7	1104.5	911.4
Рязанская область	1640.9	1359.0	1056.1	1231.8	709.7	549.9
Смоленская область	712.1	599.8	468.7	434.8	188.6	151.6
Тамбовская область	2195.8	1804.4	1279.8	1831.6	1320.0	897.1
Тверская область	704.8	475.4	465.1	373.1	252.2	72.9
Тульская область	1596.1	1477.9	1246.0	1164.5	782.6	530.4
Ярославская область	301.0	225.2	239.3	222.7	141.6	53.5

ВАЛОВОЙ СБОР САХАРНОЙ СВЕКЛЫ (фабричной)
(в хозяйствах всех категорий; тысяч тонн)

	В сред- нем за 1986- 1990	В сред- нем за 1991- 1995	1996	1997	1998	1999
Российская Федерация, млн. тонн	33.2	21.7	16.2	13.9	10.8	15.2
Центральный федераль- ный округ, млн. тонн	20.3	11.1	8.0	6.6	5.9	7.4
Курская область	4597.8	2281.5	1430.5	1074.6	742.2	893.0
Белгородская область	4175.0	2530.6	2040.3	1899.7	1602.7	1573.2
Брянская область	163.8	106.5	58.4	51.7	39.1	19.6
Владимирская область	-	-	-	-	-	-
Воронежская область	4787.2	2757.4	2124.2	1762.7	1716.2	2536.6
Ивановская область	-	-	-	-	-	-
Калужская область	-	-	-	-	-	-
Костромская область	-	-	-	-	-	-
Липецкая область	2182.4	1249.7	826.7	645.1	691.1	864.4
Московская область	-	-	-	-	-	-
Орловская область	1099.4	566.8	367.7	199.0	207.8	195.4
Рязанская область	441.8	191.0	143.1	97.5	107.4	140.6
Смоленская область	-	-	-	-	-	-
Тамбовская область	2264.5	1150.1	769.7	657.3	622.1	979.4
Тверская область	-	-	-	-	-	-
Тульская область	578.6	283.1	217.0	164.7	159.0	172.0
Ярославская область	-	-	-	-	-	-

ВАЛОВОЙ СБОР КАРТОФЕЛЯ
(в хозяйствах всех категорий; тысяч тонн)

	В сред- нем за 1986- 1990	В сред- нем за 1991- 1995	1996	1997	1998	1999
Российская Федерация, млн. тонн	35.9	36.8	38.7	37.0	31.4	31.3
Центральный федераль- ный округ, млн. тонн	12.6	11.8	12.5	10.4	10.1	8.7
Курская область	793.0	933.1	1054.6	876.8	947.8	595.2
Белгородская область	421.6	484.3	634.0	630.7	569.7	403.0
Брянская область	1940.6	1389.3	1403.8	922.8	1161.2	745.4
Владимирская область	577.8	533.5	767.7	509.1	527.7	546.5
Воронежская область	630.9	704.6	417.4	742.6	668.1	568.3
Ивановская область	346.2	319.4	334.9	224.4	163.6	235.4
Калужская область	678.6	542.4	575.7	362.8	449.4	449.8
Костромская область	313.2	275.6	325.4	330.4	272.3	297.9
Липецкая область	601.4	610.1	625.6	599.9	577.8	490.8
Московская область	1515.6	1512.2	1711.7	1288.5	947.6	968.3
Орловская область	698.9	731.6	685.2	507.5	622.1	465.5
Рязанская область	993.9	740.7	800.7	718.1	526.5	554.4
Смоленская область	744.5	693.0	649.5	540.2	587.9	436.8
Тамбовская область	531.2	561.8	535.4	464.4	415.3	449.1
Тверская область	779.5	515.4	649.5	540.2	587.9	605.1
Тульская область	688.9	943.3	966.8	755.4	750.2	576.6
Ярославская область	393.1	357.4	394.3	411.4	307.0	326.4

ВАЛОВОЙ СБОР ОВОЩЕЙ
(в хозяйствах всех категорий, тысяч тонн)

	В сред- нем за 1986- 1990	В сред- нем за 1991- 1995	1996	1997	1998	1999
Российская Федерация, млн. тонн	11.2	10.2	10.7	11.1	10.5	12.3
Центральный федераль- ный округ	2952.7	2749.5	3234.0	3070.1	2932.3	3288.1
Курская область	170.9	150.1	148.2	150.3	160.0	164.3
Белгородская область	198.6	128.4	143.7	164.1	153.1	158.8
Брянская область	174.5	134.8	150.3	189.3	196.5	203.5
Владимирская область	107.9	186.3	227.4	203.8	213.6	247.2
Воронежская область	271.7	194.7	172.6	178.3	189.6	195.4
Ивановская область	78.7	88.2	108.4	68.2	53.7	94.8
Калужская область	78.5	91.2	93.6	97.8	109.1	116.7
Костромская область	44.9	90.8	132.9	135.5	130.6	139.3
Липецкая область	139.9	158.4	169.3	142.1	155.8	124.2
Московская область	906.1	590.8	595.4	517.9	489.1	548.5
Орловская область	80.9	65.2	89.3	80.1	92.0	79.8
Рязанская область	129.2	126.7	203.6	249.1	174.0	162.1
Смоленская область	85.6	126.2	109.3	135.5	102.1	111.9
Тамбовская область	149.0	145.3	146.1	153.1	180.8	227.6
Тверская область	103.3	111.1	302.0	168.1	229.7	264.0
Тульская область	139.8	170.8	203.9	202.0	185.8	239.5
Ярославская область	93.2	190.5	238.0	234.9	116.8	210.5

ПРОИЗВОДСТВО МЯСА

(в хозяйствах всех категорий; в убойном весе; тысяч тонн)

	В сред- нем за 1986- 1990	В сред- нем за 1991- 1995	1996	1997	1998	1999
Российская Федерация, млн. тонн	9.7	7.6	5.3	4.9	4.7	4.3
Центральный федераль- ный округ	2245.6	2555.4	1181.8	1022.2	1005.8	...
Курская область	154.6	114.9	84.9	79.4	85.2	77.4
Белгородская область	195.1	149.2	112.1	92.9	92.9	100.6
Брянская область	128.0	102.2	79.5	72.1	68.9	64.9
Владимирская область	81.9	65.7	45.8	37.0	35.4	...
Воронежская область	289.6	190.8	133.6	112.5	112.4	106.1
Ивановская область	74.5	56.0	31.2	28.0	28.6	26.7
Калужская область	76.4	67.0	51.5	43.8	43.1	39.7
Костромская область	49.5	45.7	36.6	32.9	34.1	28.0
Липецкая область	130.4	956.4	68.1	56.4	51.7	50.0
Московская область	267.2	201.1	118.8	91.9	87.1	82.4
Орловская область	103.4	85.5	62.4	59.3	56.1	55.5
Рязанская область	119.4	93.3	58.9	48.5	49.6	47.6
Смоленская область	97.5	73.7	51.2	46.3	41.9	35.1
Тамбовская область	152.5	113.5	77.3	67.7	65.8	100.0
Тверская область	122.2	90.4	64.1	57.9	57.8	48.8
Тульская область	137.1	95.1	67.2	59.6	59.8	58.8
Ярославская область	66.3	54.9	38.6	36.0	35.4	34.0

ПРОИЗВОДСТВО МОЛОКА
(в хозяйствах всех категорий, тысяч тонн)

	В сред- нем за 1986- 1990	В сред- нем за 1991- 1995	1996	1997	1998	1999
Российская Федерация, млн. тонн	54.2	45.4	35.8	34.1	33.2	32.1
Центральный федераль- ный округ, млн. тонн	14.3	11.2	8.6	8.0	7.8	7.6
Курская область	965.3	740.8	562.0	498.6	466.8	462.0
Белгородская область	966.2	839.3	674.8	610.4	604.2	622.8
Брянская область	799.9	710.4	551.0	501.4	507.9	505.3
Владимирская область	532.1	425.8	359.3	344.0	356.2	351.2
Воронежская область	1499.1	1102.6	863.3	770.4	784.7	782.2
Ивановская область	402.3	372.0	296.3	272.1	257.3	234.8
Калужская область	610.0	480.7	377.5	346.2	323.8	304.6
Костромская область	355.5	326.8	289.2	278.6	263.2	234.4
Липецкая область	698.7	560.1	418.2	369.1	375.8	393.7
Московская область	2014.3	1309.8	903.9	886.7	910.4	959.7
Орловская область	716.5	576.9	380.7	341.5	325.3	330.3
Рязанская область	1007.6	736.9	501.3	485.5	480.6	467.7
Смоленская область	787.5	652.6	544.7	505.4	475.0	434.8
Тамбовская область	828.1	602.0	374.1	346.2	354.9	347.6
Тверская область	870.5	682.8	618.4	563.5	550.6	489.1
Тульская область	748.3	579.8	476.9	426.7	398.1	364.0
Ярославская область	517.7	452.6	425.2	405.0	354.4	341.8

СТРОИТЕЛЬСТВО

ОБЪЕМ РАБОТ, ВЫПОЛНЕННЫХ ПО ДОГОВОРАМ СТРОИТЕЛЬНОГО ПОДРЯДА ОРГАНИЗАЦИЯМИ ВСЕХ ФОРМ СОБСТВЕННОСТИ

(в фактически действовавших ценах; 1990г. - миллиардов рублей;
с 1998 г. – миллионов рублей)

	1990	1995	1996	1997	1998	1999
Российская Федерация, трлн. руб., с 1998 г. – млрд.руб.	121.8	153.4	225.8	242.6	240.9	329.9
Центральный федераль- ный округ	26.3	43765.1	60602.8	62124.5	67514.5	94710.7
Курская область	0.5	1006.0	1177.6	1489.0	1728.1	2041.2
Белгородская область	1.3	1333.2	1514.6	1407.2	2139.2	3338.7
Брянская область	0.9	1022.7	1044.2	1008.0	909.8	1370.2
Владимирская область	0.8	898.3	945	922.3	1036.0	1385.4
Воронежская область	1.4	1496.7	2344.7	2071.8	2039.2	3185.8
Ивановская область	0.7	530.9	434	479.1	604.4	794.8
Калужская область	0.7	944.1	928.6	1170.9	1318.8	1738.3
Костромская область	0.9	668.1	683.8	847.5	887.4	1328.5
Липецкая область	1	1279.2	1766.3	1448.6	1528.7	1888.4
г. Москва	8.3	21398.6	33311.8	34157.3	35770.0	52862.2
Московская область	3.3	6028.3	8111.6	9795.9	11181.9	14228.5
Орловская область	0.6	700.9	866.4	929.6	1117.1	1781.1
Рязанская область	0.9	1257.1	1284.5	1118.5	1288.0	1761.5
Смоленская область	1.1	642.9	742.3	746.8	760.5	1413.5
Тамбовская область	0.8	706.1	858.0	790.1	845.1	1085.3
Тверская область	1	1186.4	1276.6	1073	1237.1	1602.9
Тульская область	1.2	1245.8	1644	1152.2	1282.5	1965.6
Ярославская область	0.9	1419.8	1668.8	1516.7	1840.7	938.8

ВВОД В ДЕЙСТВИЕ ЖИЛЫХ ДОМОВ
(тысяч квадратных метров общей площади)

	1990	1995	1996	1997	1998	1999
Российская Федерация, млн. м ²	61.7	41.0	34.3	32.7	30.7	32.0
Центральный федераль- ный округ	13994	10593	10224	10151	9903	10463
Курская область	450	292	253	161	223	238
Белгородская область	717	818	816	759	767	779
Брянская область	633	362	253	254	263	277
Владимирская область	629	352	295	281	286	269
Воронежская область	940	697	621	621	540	553
Ивановская область	499	207	154	174	127	163
Калужская область	581	319	202	312	201	225
Костромская область	362	162	162	146	138	149
Липецкая область	575	340	307	210	229	289
г. Москва	2257	2548	2856	3083	3113	3075
Московская область	2380	2350	2374	2618	2613	2729
Орловская область	467	216	221	148	142	360
Рязанская область	476	359	268	203	218	255
Смоленская область	572	306	309	218	124	152
Тамбовская область	448	327	284	192	207	195
Тверская область	761	391	334	277	260	292
Тульская область	576	259	282	271	220	242
Ярославская область	671	288	233	223	232	221

ТРАНСПОРТ
ГРУЗОБОРОТ
АВТОМОБИЛЬНОГО ТРАНСПОРТА ОТРАСЛЕЙ ЭКОНОМИКИ
(миллионов тонно-километров)

	1990	1995	1996	1997	1998	1999
Российская Федерация, млрд. т.км	299.4	156.5	147.0	137.1	120.3	...
Центральный федераль- ный округ	61339	30039	23531	21667	18870	...
Курская область	2987	1380	1229	932	920	914
Белгородская область	4065	2086	1667	1500	1479	1788
Брянская область	3617	1691	1228	1129	902	878
Владимирская область	2873	1345	1005	886	933	...
Воронежская область	4962	2340	2326	1656	1418	2085
Ивановская область	2314	631	704	454	368	785
Калужская область	1465	891	679	704	545	865
Костромская область	1618	755	609	857	747	900
Липецкая область	2608	1504	1360	1062	1013	1347
г. Москва	6263	2964	2451	2114	1853	3279
Московская область	8644	4400	2707	4634	3372	5141
Орловская область	2357	779	758	808	677	598
Рязанская область	2585	1646	996	766	961	582
Смоленская область	3334	946	876	717	603	833
Тамбовская область	2713	1661	750	484	382	401
Тверская область	3742	2122	1931	983	911	689
Тульская область	2870	1632	1247	934	762	279
Ярославская область	2322	1266	1008	1047	1024	1715

**ПАССАЖИРООБОРОТ
АВТОБУСНОГО ТРАНСПОРТА ОБЩЕГО ПОЛЬЗОВАНИЯ**
(миллионов пассажиро-километров)

	1990	1995	1996	1997	1998	1999
Российская Федерация	262152	188246	181265	179215	171612	171818
Центральный федераль- ный округ	61350	53607	51173	50767	49506	...
Курская область ¹⁾	2071	1285	1348	1337	1277	1220
Белгородская область	2973	2119	2045	1973	2198	2423
Брянская область	2247	1989	2049	2141	1937	1964
Владимирская область	2361	1587	1426	1421	1302	...
Воронежская область	3593	3129	2810	3154	2994	2767
Ивановская область	2135	1417	1379	1405	1395	1216
Калужская область	1627	1456	2143	1960	2081	1709
Костромская область	1442	1400	1319	1937	1514	1307
Липецкая область	2112	2070	2990	3168	3310	3236
г. Москва	13161	14269	10633	10464	9794	10508
Московская область	12811	10400	9369	7829	8535	9218
Орловская область	1377	1076	1192	1364	1489	1455
Рязанская область	1800	2154	1948	2154	2010	2012
Смоленская область	1718	854	784	876	854	714
Тамбовская область	2221	1826	1915	1926	1847	1646
Тверская область	2002	1539	2468	2578	2561	2449
Тульская область	3303	3141	3347	3280	2720	2023
Ярославская область	2396	1896	2008	1800	1688	1981

¹⁾ Включая субъекты малого предпринимательства

СВЯЗЬ

**ОБЕСПЕЧЕННОСТЬ ГОРОДСКОГО НАСЕЛЕНИЯ
ДОМАШНИМИ ТЕЛЕФОННЫМИ АППАРАТАМИ СЕТИ ОБЩЕГО
ПОЛЬЗОВАНИЯ ИЛИ ИМЕЮЩИМИ НА НЕЕ ВЫХОД**
(на конец года, на 100 семей постоянного населения, штук)

	1990	1995	1996	1997	1998	1999
Российская Федерация	35.7	46.0	48.7	49.2	50.1	...
Центральный федераль- ный округ						
Курская область	30.7	39.5	41.3	43.8	46.0	49.5
Белгородская область	36.9	48.1	51.1	49.9	52.5	55.9
Брянская область	24.6	31.5	34.3	32.8	33.1	33.5
Владимирская область	26.3	32.3	33.8	32.7	33.9	...
Воронежская область	35.1	47.1	51.4	53.0	56.0	64.1
Ивановская область	25.9	33.3	35.6	35.4	36.2	44.3
Калужская область	33.6	41.8	49.7	54.6	58.9	68.1
Костромская область	24.9	32.6	35.0	35.7	40.2	50.3
Липецкая область	30.2	45.0	46.4	50.1	50.4	58.3
г. Москва	92.0	102.8	104.8	100.8	101.6	102.7
Московская область	33.9	47.0	49.6	50.1	50.4	52.1
Орловская область	31.3	41.8	43.9	43.6	48.5	57.7
Рязанская область	29.8	38.6	40.4	38.8	42.6	46.9
Смоленская область	34.3	47.5	49.0	48.6	50.3	56.4
Тамбовская область	28.8	40.50	43.5	43.8	46.9	50.8
Тверская область	21.3	27.8	27.8	26.6	27.9	35.2
Тульская область	34.3	45.8	48.4	47.7	47.9	...
Ярославская область	25.3	40.0	42.8	42.0	43.9	50.7

**ОБЕСПЕЧЕННОСТЬ СЕЛЬСКОГО НАСЕЛЕНИЯ
ДОМАШНИМИ ТЕЛЕФОННЫМИ АППАРАТАМИ СЕТИ ОБЩЕГО
ПОЛЬЗОВАНИЯ ИЛИ ИМЕЮЩИМИ НА НЕЕ ВЫХОД**
(на конец года, на 100 семей постоянного населения, штук)

	1990	1995	1996	1997	1998	1999
Российская Федерация	13.9	18.8	19.7	19.8	20.4	...
Центральный федераль- ный округ						
Курская область	9.4	12.0	12.8	13.7	14.0	14.6
Белгородская область	14.0	20.1	21.2	19.0	19.4	20.8
Брянская область	7.9	11.0	11.7	11.3	11.8	12.0
Владимирская область	10.1	13.5	14.3	13.2	13.6	...
Воронежская область	14.3	20.9	22.0	21.5	22.8	33.0
Ивановская область	10.8	16.2	17.0	18.0	17.2	21.6
Калужская область	12.5	17.3	17.7	16.2	16.7	22.1
Костромская область	17.7	24.9	25.8	24.0	24.2	30.6
Липецкая область	12.3	20.3	22.3	22.9	25.1	26.0
Московская область	12.4	17.1	18.8	19.0	20.4	21.8
Орловская область	9.5	14.6	15.8	15.5	16.2	18.8
Рязанская область	8.2	12.7	13.5	12.3	12.6	12.9
Смоленская область	14.5	20.6	20.9	19.8	20.7	24.0
Тамбовская область	12.2	16.7	16.8	16.0	16.5	17.5
Тверская область	11.6	15.6	15.4	15.7	16.4	19.1
Тульская область	16.8	21.3	22.1	20.2	20.7	...
Ярославская область	14.1	19.2	20.1	19.5	20.6	24.0

ТОРГОВЛЯ

ОБОРОТ РОЗНИЧНОЙ ТОРГОВЛИ *)
 (миллиардов рублей, с 1998 г.- миллионов рублей)

	1990	1995	1996	1997	1998	1999 ¹⁾
Российская Федерация, 1995 - 1997 гг. – трлн. руб.; 1990, 1998-1999 гг. – млрд. руб.	279.7	554.2	763.8	887.2	1068.2	1722.8
Центральный федеральный округ	79.6	209753	297654	346899	437034	752914
Курская область	2.1	3175	4151	5319	6373	10352
Белгородская область	2.1	4220	6249	6561	7961	12598
Брянская область	2.5	3786	4758	4795	5161	7780
Владимирская область	2.7	3942	5372	5806	6696	9946
Воронежская область	3.9	6698	9510	9773	11502	23154
Ивановская область	2.2	2908	3686	4281	4258	5651
Калужская область	1.6	3988	4400	4303	5045	6818
Костромская область	1.4	2502	2911	3152	3414	5220
Липецкая область	2.1	3380	5578	5919	7264	11845
г. Москва	33.2	127373	193883	232832	306207	512946
Московская область	10.2	20414	21287	24914	27428	75356
Орловская область	1.3	2827	4032	4202	4947	7684
Рязанская область	2.1	3014	4209	4750	5190	8220
Смоленская область	1.9	3503	4255	4751	5889	11089
Тамбовская область	2.0	3070	4221	5225	6565	10685
Тверская область	2.6	4336	5602	5859	6374	9374
Тульская область	3.2	5163	6635	7421	8690	12349
Ярославская область	2.5	5454	6915	7036	8070	11847

*) С организациями ГУТ МО

¹⁾ 1990, 1995-1998 гг. – с общественным питанием, 1999 г. – оперативные данные без оборота общественного питания

**ИНДЕКСЫ ФИЗИЧЕСКОГО ОБЪЕМА
ОБОРОТА РОЗНИЧНОЙ ТОРГОВЛИ**
(в сопоставимых ценах; в процентах к предыдущему году)

	1995	1996	1997	1998	1999 ¹⁾
Российская Федерация	92.8	97.2	104.0	95.4	92.3
Центральный федераль- ный округ					
Курская область	73.3	89.3	113.8	94.3	88.7
Белгородская область	87.4	103.0	93.0	97.7	89.0
Брянская область	73.8	85.8	88.8	84.9	90.0
Владимирская область	75.4	94.9	98.5	91.9	85.4
Воронежская область	97.7	93.0	88.2	92.6	75.2
Ивановская область	94.0	89.3	103.4	79.3	75.0
Калужская область	87.0	74.7	87.8	92.0	78.4
Костромская область	91.2	83.0	97.0	87.9	92.6
Липецкая область	80.6	111.1	94.6	100.7	94.7
г. Москва	99.2	105.7	105.9	94.6	81.9
Московская область	102.2	79.5	108.4	85.1	110.7
Орловская область	77.6	102.1	93.7	96.1	90.7
Рязанская область	71.2	89.2	101.9	85.1	88.0
Смоленская область	91.4	86.7	100.2	97.5	105.8
Тамбовская область	80.6	92.7	108.4	99.7	92.0
Тверская область	80.4	91.6	94.4	88.2	78.7
Тульская область	83.9	91.8	99.8	94.8	91.3
Ярославская область	87.5	90.6	91.3	91.4	83.9

¹⁾ Оперативные данные, без оборота общественного питания

УСЛУГИ

ОБЪЕМ ПЛАТНЫХ УСЛУГ НАСЕЛЕНИЮ
 (миллиардов рублей, с 1998 г.- миллионов рублей)

	1990	1995	1996	1997	1998	1999
Российская Федерация, 1995 - 1997гг. – трлн. руб.; 1990,1998-1999гг. – млрд. руб.	44.5	113.0	200.1	274.4	318.6	422.2
Центральный федераль- ный округ	12.4	35069	69876	104721	127232	187814
Курская область	0.2	554	960	1225	1215	1678
Белгородская область	0.3	733	1043	1539	1774	2239
Брянская область	0.4	901	1931	2479	1999	2647
Владимирская область	0.5	749	1165	1497	1565	2086
Воронежская область	0.5	1067	1724	2172	2541	3659
Ивановская область	0.3	622	1120	1501	1745	2542
Калужская область	0.3	529	964	1169	1279	1710
Костромская область	0.2	408	518	577	648	919
Липецкая область	0.2	511	785	1270	1505	1929
г. Москва	5.2	20179	45541	72482	90009	134534
Московская область	2.0	4608	7053	9752	12403	19880
Орловская область	0.2	371	607	759	837	1199
Рязанская область	0.3	570	790	917	1094	1688
Смоленская область	0.3	625	1115	1391	1516	1778
Тамбовская область	0.3	455	761	1090	1325	1830
Тверская область	0.4	636	1113	1357	1576	2077
Тульская область	0.4	695	1398	1640	1950	2569
Ярославская область	0.4	856	1288	1904	2251	2850

ИНВЕСТИЦИИ

ИНВЕСТИЦИИ В ОСНОВНОЙ КАПИТАЛ

(в фактически действовавших ценах; миллиардов рублей,
с 1998 г. - миллионов рублей)

	1990	1995	1996	1997	1998	1999
Российская Федерация, 1995 - 1997г. – трлн. руб.; 1990, 1998-1999гг. – млрд. руб.	249	267.0	376.0	408.8	402.4	659.3
Центральный федеральный округ	55.3	64118.0	90279.2	100900.6	120768.5	...
Курская область ¹⁾	2.1	1397.8	2078.8	2769.7	2838.0	4231.9
Белгородская область	2.7	2675.7	3596.5	3912.0	5119.0	7241.0
Брянская область	1.9	1187.5	1373.6	1013.2	1174.1	1635.5
Владимирская область	1.9	1551.2	2114.7	2397.7	2218.6	...
Воронежская область	3.2	2391.8	3532.4	3356.9	3700.7	5627.3
Ивановская область	1.4	759.6	932.2	948.8	1520.0	1087.3
Калужская область	1.5	1397.7	1685.1	1809.6	1697.8	2833.5
Костромская область	1.2	801.3	1278.0	1345.6	1548.3	3006.1
Липецкая область	1.9	1917.1	3393.4	2693.2	2362.2	3763.5
г. Москва	14.9	28483.5	43918.8	53358.5	65200.0	98903.1
Московская область	8.5	10913.4	13440.4	14150.9	19444.0	27684.2
Орловская область	1.7	804.9	1357.6	1304.7	1442.9	2914.3
Рязанская область	2.0	1574.6	1701.8	1850.9	1719.2	2597.2
Смоленская область	2.2	936.3	1390.8	1136.1	1135.5	3987.7
Тамбовская область	1.6	835.0	1276.1	1274.1	1119.4	1928.3
Тверская область	2.2	2319.0	2319.4	2445.2	3161.6	3060.3
Тульская область	2.2	1928.4	2762.1	2539.5	2723.6	4482.1
Ярославская область	2.2	2243.2	2127.5	2594.0	2643.6	6026.6

¹⁾ С досчетом Госкомстата России на неформальную деятельность

**ИНДЕКСЫ ФИЗИЧЕСКОГО ОБЪЕМА ИНВЕСТИЦИЙ
В ОСНОВНОЙ КАПИТАЛ**
(в процентах к предыдущему году)

	1990	1995	1996	1997	1998	1999
Российская Федерация	100	90	82	95	93	105
Центральный федеральный округ						
Курская область	99	97	78	117	100	103
Белгородская область	110	91	84	90	123	103
Брянская область	111	75	68	68	112	103
Владимирская область	104	96	77	93	93	...
Воронежская область	102	98	84	85	89	105
Ивановская область	100	74	71	88	122	53
Калужская область	101	91	73	90	91	102
Костромская область	105	78	81	87	104	149
Липецкая область	106	96	99	70	82	103
г. Москва	89	99	87	88	118	103
Московская область	101	85	70	93	158	97
Орловская область	109	89	95	84	101	122
Рязанская область	99	90	62	92	88	98
Смоленская область	98	83	88	71	91	2.3 р.
Тамбовская область	103	89	88	86	81	115
Тверская область	96	111	54	93	116	121
Тульская область	108	87	81	79	102	114
Ярославская область	100	77	73	101	89	117

ФИНАНСЫ

УДЕЛЬНЫЙ ВЕС УБЫТОЧНЫХ ПРЕДПРИЯТИЙ И ОРГАНИЗАЦИЙ
 (в процентах от общего числа предприятий и организаций)

	1995	1996	1997	1998	1999
Российская Федерация	34.2	50.6	50.1	53.2	44.4
Центральный федеральный округ					
Курская область	38.8	57.9	68.0	63.1	50.8
Белгородская область	22.3	45.9	50.4	50.2	37.1
Брянская область	39.2	61.9	63.7	63.0	51.8
Владимирская область	28.4	47.4	48.5	51.5	...
Воронежская область	30.9	51.4	51.9	51.7	47.9
Ивановская область	40.4	59.6	60.0	66.1	52.0
Калужская область	38.7	58.4	54.6	55.5	39.1
Костромская область	47.4	64.3	62.8	61.8	45.7
Липецкая область	33.9	56.7	51.7	55.1	35.5
г. Москва	17.0	27.9	24.0	33.2	20.2
Московская область	20.6	37.5	36.5	36.4	29.6
Орловская область	39.6	52.2	45.7	52.5	39.0
Рязанская область	40.7	57.5	60.4	61.2	41.3
Смоленская область	46.3	62.0	61.9	63.7	51.2
Тамбовская область	48.5	66.5	65.4	66.3	53.5
Тверская область	33.7	56.3	58.2	56.8	48.6
Тульская область	31.7	52.1	52.3	55.2	42.7
Ярославская область	23.5	44.7	44.5	48.1	35.4

ЦЕНЫ

ИНДЕКС ПОТРЕБИТЕЛЬСКИХ ЦЕН

(декабрь к декабрю предыдущего года; 1995г. - в разгах; с 1996 г. – в процентах)

	1995	1996	1997	1998	1999
Российская Федерация	2.3	121.8	111.0	184.4	140.0
Центральный федеральный округ					
Курская область	2.5	120.0	114.3	171.5	150.0
Белгородская область	2.3	129.2	113.4	167.6	140.8
Брянская область	2.6	119.2	115.5	175.4	139.2
Владимирская область	2.4	117.5	110.9	172.3	135.8
Воронежская область	2.4	129.8	112.8	173.9	136.3
Ивановская область	2.4	124.4	109.4	176.3	139.0
Калужская область	2.6	120.5	110.4	173.7	132.7
Костромская область	2.5	121.0	110.0	172.4	135.0
Липецкая область	2.6	122.6	114.5	161.3	144.8
г. Москва	2.4	120.0	112.8	209.6	146.5
Московская область	2.1	118.6	107.5	182.5	134.1
Орловская область	2.4	120.6	106.8	167.9	139.3
Рязанская область	2.7	120.7	111.9	179.4	139.3
Смоленская область	2.4	119.1	113.1	176.7	144.7
Тамбовская область	2.4	125.6	112.8	169.9	145.1
Тверская область	2.3	120.2	113.8	171.2	139.2
Тульская область	2.3	122.4	110.8	169.4	139.4
Ярославская область	2.3	125.2	111.8	172.6	133.1

КРАТКИЙ ГЛОССАРИЙ

Актив — часть бухгалтерского баланса, которая характеризует размещение и использование средств, сгруппированных по их роли в процессе воспроизводства.

Материальные активы включают землю, здания и сооружения, машины и оборудование, арматуру и приспособления, товарные запасы, инвестиции, дебиторскую задолженность и наличные деньги.

К нематериальным активам относятся патенты, авторские права: активы, которые будут реализованы в достаточно отдаленном будущем.

Акциз - вид косвенного налога (включаемого в цену или тариф) на товары, преимущественно массового потребления. Взимается органами управления. Акцизами облагаются товары не только внутреннего производства, но и импортные.

Бартер — один из видов товарообменных операций, не сопровождающийся наличными или безналичными расчетами в денежной форме.

Валовой региональный продукт (ВРП) - обобщающий показатель экономической деятельности региона. Представляет собой на стадии производства сумму добавленной стоимости отраслей экономики, а на стадии использования - стоимость товаров и услуг, предназначенных для конечного потребления, накопления и экспорта. Рассчитывается в текущих основных и рыночных ценах (номинальный ВРП). Для изучения динамики ВРП применяются постоянные цены. Реальный ВРП рассчитывается ме-

тодом дефлятирования.

Валовой доход домашних хозяйств включает сумму денежного дохода домохозяйства и стоимость натуральных поступлений продуктов питания и предоставляемых в натуральном выражении дотаций и льгот.

Ввод в действие мощностей - показатель мощности (производительности, вместимости, пропускной способности, площади, протяженности и т.д.), созданной в результате осуществления инвестиций в основной капитал. В формах статистического наблюдения ввод в действие производственных мощностей, объектов жилищно-гражданского назначения отражается после приемки их в эксплуатацию в установленном порядке, в фактически принятых размерах, указанных в актах приемки.

Ввод в действие основных фондов - стоимость законченных строительством и принятых в эксплуатацию в установленном порядке объектов строительства - зданий, сооружений, предприятий, пусковых комплексов, их очередей, а также оборудования, инструмента, инвентаря, многолетних насаждений, рабочего и продуктивного скота. В формах статистического наблюдения отражается одновременно с вводом в действие производственных мощностей и объектов жилищно-гражданского назначения на основании актов приемки законченных строительством объектов.

Величина прожиточного минимума - стоимостная оценка нату-

рального набора продуктов питания, необходимых для поддержания жизнедеятельности человека, а также расходы на непродовольственные товары и услуги, налоги и обязательные платежи, исходя из доли затрат на эти цели у низкодоходных групп населения. Используется в качестве критерия бедности при характеристике процессов социально-экономической дифференциации. Определяется на основе методических рекомендаций по расчетам прожиточного минимума, утвержденных Министерством труда Российской Федерации 10 ноября 1992 г.

Денежные доходы домохозяйств рассчитываются исходя из суммы денежного расхода домохозяйства и прироста финансовых активов. Денежный доход представляет собой объем денежных средств, которыми домохозяйство обладало в текущий период для обеспечения своих затрат без привлечения сбережений, сделанных членами домохозяйства в предыдущие периоды обращения за ссудами, кредитами и т.п.

Денежные доходы населения - оплата по труду всех категорий населения, пенсии, пособия, стипендии и другие социальные трансферты, доходы от собственности в виде процентов по вкладам, ценным бумагам, дивидендов, доходы лиц, занятых предпринимательской деятельностью, а также ссуды, доходы от продажи иностранной валюты и другие.

Денежные расходы домохозяйств-сумма фактических затрат, произведенных членами домохозяйства в течение учетного периода,

включают в себя потребительские расходы и расходы, не связанные с потреблением. Не включаются суммы инвестиций, затраты на покупку иностранной валюты, ценных бумаг, суммы, положенные на банковские счета.

Денежные расходы и сбережения населения - расходы на покупку товаров и оплату услуг, обязательные платежи и разнообразные взносы, покупку иностранной валюты, а также прирост сбережений во вкладах и ценных бумагах.

Дефляторы - совокупность различных индексов, используемых для пересчета компонентов ВВП в сопоставимые цены и для характеристики совокупности обобщающих показателей динамики цен. Последнее делает индексы-дефляторы всеобъемлющим показателем, оценивающим масштабы инфляции.

Домашнее хозяйство (домохозяйство) - группа лиц (или одно лицо), проживающих (или проживающее) в одних и тех же помещениях, объединивших все свои доходы и материальные ценности (или их часть) и совместно осуществляющих расходы на потребление товаров и услуг, главным образом на жилье и продукты питания.

Индекс потребительских цен - показатель, характеризующий изменение во времени общего уровня цен на товары и услуги, приобретаемые населением для непроизводственного потребления.

Инфраструктура - комплекс отраслей и хозяйственных звеньев, обслуживающих производство или население. Различают производственную и непроизводственную (социаль-

ную) инфраструктуру. Отрасли или хозяйственно самостоятельные звенья, не входящие в состав производственных подразделений, организационно отделенные от них и обслуживающие собственно производство, относятся к производственной инфраструктуре, а обслуживающие население - к непроизводственной (социальной) инфраструктуре.

Конъюнктура рынка - экономическая ситуация на рынке в определенный момент времени, характеризующаяся соотношением спроса и предложения, объемом товарных запасов, портфелем заказов, уровнем цен, коммерческими условиями реализации продукции.

Кредит - форма движения ссудного капитала, выражающая экономические отношения между кредитором и заемщиком. Предоставляется на условиях возвратности, срочности и, как правило, с выплатой процента.

Маркетинг - деятельность по изучению рынка, управлению и регулированию производства и сбыта товаров и услуг, ориентированная на удовлетворение потребностей и осуществляемая на основе информации о конъюнктуре рынка.

Мониторинг - вид непрерывного наблюдения по специально разработанной программе с изменяющейся периодичностью, которая зависит от изменения наблюдаемого явления в динамике.

Наблюдение статистическое - планомерный, научно организованный сбор данных о явлениях и процессах социально-экономической жизни путем регистрации по заранее разработанной программе наблюде-

ния их существенных признаков. Может быть сплошным и несплошным, прерывным и непрерывным. Существует два типа статистических наблюдений: статистическая отчетность и специально организованное наблюдение.

Налог на добавленную стоимость (НДС) - налог из группы налогов на продукты, которым облагается произведенная добавленная стоимость продуктов и услуг. На практике НДС начисляется на всю стоимость выпуска, но часть его, уже уплаченная при приобретении используемых в производстве продуктов и услуг, вычитается из общей суммы. Оставшаяся «невычитаемая» часть должна быть выплачена в бюджет. Таким образом, по мере прохождения технологического цикла налог поэтапно начисляется каждым из последовательных производителей, но оплачивается в полном объеме конечным покупателем.

Национальное богатство - совокупность ресурсов, составляющих необходимое условие производства товаров, оказания услуг и обеспечения жизни людей. Включает нефинансовые произведенные активы (основные фонды, запасы, ценности), непроизведенные активы (земля, богатства недр, естественные биологические и подземные водные ресурсы, нематериальные непроизведенные активы), а также финансовые активы и накопленное домашнее имущество населения.

Неформальная экономическая деятельность - деятельность, которая осуществляется в основном на законном основании индивидуальными производителями или так называе-

мыми некорпорированными предприятиями, т.е. предприятиями, принадлежащими отдельным лицам, домашним хозяйствам, которые часто не оформляются в установленном порядке, основаны на неформальных отношениях между участниками производства и могут (полностью или частично) производить продукты или услуги для собственного потребления. Часто неформальная деятельность бывает основана на вторичной занятости, во многих случаях ею занимаются непрофессионально. Значительное распространение имеет в сельском хозяйстве, в торговле, строительстве, а также некоторых других отраслях.

Обеспеченность населения жильем - количество общей и жилой площади, приходящейся на одного жителя. Рассчитывается делением размера всего жилищного фонда на конец года на численность постоянного населения на эту же дату.

Общероссийский классификатор (ОК) - классификатор, принятый Госстандартом России и обязательный для применения в определенных сферах деятельности. Разрабатывается для обеспечения сопоставимости данных в различных областях и уровнях хозяйственной деятельности, гармонизации с классификатором международным. Используется в общероссийских унифицированных формах документов. Для целей государственной статистики используются общероссийские классификаторы: органов государственной власти и управления (ОКОГУ); предприятий и организаций (ОКПО); видов экономической

деятельности, продукции и услуг (ОКДП); продукции (ОКП); объектов административно-территориального деления (ОКАТО) и др.

Основной вид деятельности - деятельность, валовая добавленная стоимость которой превышает валовую добавленную стоимость любой другой деятельности, осуществляемой в пределах той же экономической единицы.

Переоценка основных фондов - изменение полной и остаточной балансовой стоимости основных фондов с целью устранения их смешанной оценки в ценах разных периодов и определения их реальной восстановительной стоимости в ценах, существующих на дату переоценки. В последнее время в условиях высоких темпов инфляции переоценки проводились с годичной периодичностью, сейчас - по усмотрению хозяйствующих субъектов.

Платежеспособность характеризует возможности предприятий (организаций) своевременно расплачиваться по своим обязательствам.

Платежеспособность и финансовая устойчивость рассчитываются на основе индикаторов, утвержденных постановлением Правительства РФ от 20.05.94 г. № 498 "О некоторых мерах по реализации законодательства о несостоятельности (банкротстве) предприятий", а также применяемых в международной практике. Основными критериями оценки являются: коэффициент текущей ликвидности и коэффициент обеспеченности собственными оборотными средствами.

Потребительская корзина - набор товаров и услуг с целью дальнейшего его использования при рас-

чете индекса потребительских цен, определении прожиточного минимума, минимального и рационального потребительского бюджета для международных сопоставлений.

Потребительские расходы - часть денежных расходов, направленных на приобретение потребительских товаров и услуг, независимо от того, были они полностью или частично оплачены в течение учетного периода и предназначены ли они для потребления внутри обследуемого домохозяйства. Состоят из расходов на покупку продуктов питания, алкогольных напитков, непродовольственных товаров и расходов на оплату услуг.

Предпринимательская деятельность (предпринимательство) - инициативная самостоятельная деятельность юридических лиц или граждан, направленная на получение прибыли. Предполагает имущественную ответственность в пределах, определяемых организационно-правовой формой. Статус предпринимателя приобретается посредством регистрации юридического или физического лица. Предпринимательская деятельность (предпринимательство) без регистрации запрещается. Гражданин, занимающийся предпринимательской деятельностью (предпринимательством) без образования юридического лица, является индивидуальным предпринимателем, включая крестьянские (фермерские) хозяйства.

Расходы на конечное потребление складываются из расходов на конечное потребление домашних хозяйств, расходов государственных учреждений на индивидуальные то-

вары и услуги и на коллективные услуги, расходов на конечное потребление некоммерческих организаций, обслуживающих домашние хозяйства. Такая группировка показывает, кто финансирует расходы на конечное потребление.

Расходы на конечное потребление домохозяйств - потребительские расходы (за вычетом стоимости отданных домохозяйством продуктов питания) в сумме с натуральными доходами домохозяйства.

Резиденты - юридические лица, зарегистрированные в соответствии с законодательством данной страны и физические лица, постоянно (не менее 1 года), проживающие в данной стране, имеющие там центр экономического интереса.

Рентабельность - относительная величина, выраженная в процентах и характеризующая эффективность использования предприятиями (организациями) в производстве материальных и трудовых ресурсов.

Рыночная экономика - совокупность отношений между собственниками, регулируемых в основном объективными экономическими законами воспроизводства (закон стоимости, закон спроса, закон предложения и т.д.) в условиях конкуренции и свободно формирующихся цен. Распределение ресурсов определяется самими потребителями, производителями и собственниками ресурсов. Как правило, рыночная экономика имеет развитые сферу обращения и систему финансовых институтов. Основывается на доминировании частной собственности и саморегулируется при помощи механизма конкуренции и цен. Наряду с этим в определенной

мере органами законодательной и исполнительной власти осуществляется государственное регулирование экономики.

Система национальных счетов (СНС) - интегрированная система внутренне связанных и совместимых макроэкономических показателей, представленных в виде счетов, балансовых таблиц, разработанных на основе понятий и определений, принятых в международном сообществе. Предназначена для макроэкономического анализа, принятия решений и формирования экономической политики.

Скрытая экономическая деятельность включает в себя в большинстве случаев законную экономическую деятельность, которая скрывается или преуменьшается осуществляющими ее единицами с целью уклонения от уплаты налогов и других обязательных платежей.

Стоимость основных фондов балансовая - стоимость основных фондов, учитываемая в балансах организаций. Бывает полная и остаточная (за вычетом накопленного износа).

Стоимость основных фондов восстановительная - стоимость воспроизводства объектов основных фондов. Полную восстановительную стоимость определяют исходя из затрат, которые необходимо было бы осуществить для полной замены оцениваемых основных фондов на аналогичные новые объекты по ценам и тарифам, существующим на дату переоценки, включая затраты на приобретение (строительство), транспортировку, установку (монтаж) объектов и т.д. Остаточная вос-

становительная стоимость - это полная восстановительная стоимость основных фондов за вычетом их накопленного износа.

Товар-представитель - совокупность определенных видов товара (услуги) в товарной группе, которые могут отличаться друг от друга незначительными особенностями (детальями), не влияющими на качество и основные потребительские свойства товаров (услуг), и однородны по своему потребительскому назначению. Товары-представители должны занимать ведущую роль в объеме производства (продаж) в группе, характеризоваться относительной стабильностью свойств и постоянным наличием в производстве (торговле), а также отражать динамику цен всей группы товаров.

Трансферт - операция, когда одна институциональная единица предоставляет товар, услуги или актив (финансовый или нефинансовый) другой единице, не получая от нее возмещения.

Численность экономически активного населения включает занятых в экономике и безработных.

Экономически активное население (рабочая сила) - часть населения, обеспечивающая предложение рабочей силы для производства товаров и услуг.

Юридическое лицо — организация, имеющая в собственности, хозяйственном ведении или оперативном управлении обособленное имущество и отвечающая по своим обязательствам этим имуществом; может от своего имени приобретать и осуществлять имущественные и личные неимущественные права, нести обя-

занности, быть истцом и отвечать в суде.