



**ГОСУДАРСТВЕННЫЙ КОМИТЕТ  
РОССИЙСКОЙ ФЕДЕРАЦИИ ПО СТАТИСТИКЕ**

**КУРСКИЙ ОБЛАСТНОЙ КОМИТЕТ  
ГОСУДАРСТВЕННОЙ СТАТИСТИКИ**

**СВОДНЫЙ СТАТЕЖЕГОДНИК  
КУРСКОЙ ОБЛАСТИ  
1980, 1985, 1990, 1995,  
1997 – 2000 гг.**

**Статистический сборник**

**Курск  
2001**

## ОТ РЕДАКЦИОННОГО СОВЕТА

*Вашему вниманию предлагается статистический сборник, являющийся наиболее объемным информационным изданием Курского областного комитета государственной статистики.*

*Издание содержит уникальную по своей значимости статистическую информацию, отражающую явления и процессы, произошедшие в экономической и социальной жизни Курской области, начиная с 1980 по 2000 годы.*

*В сборнике впервые представлены материалы “Из архивных данных о Курской Губернии”, в разделе “Межрегиональные сравнения” - данные по субъектам Центрального федерального округа Российской Федерации, о доле Курской области в Российской Федерации. Выделена информация о социально-экономическом положении городов и районов области.*

*Более расширенный круг показателей по направлениям социально-экономического развития области Вы можете получить в других официальных изданиях Комитета – отраслевых и тематических сборниках: “Промышленность Курской области”, “Сельское хозяйство Курской области”, “Инвестиционная и строительная деятельность в Курской области”, “Транспорт и связь Курской области”, “Демографические и социальные показатели Курской области”, “Труд и занятость в Курской области”, “Социально-экономическое положение Курской области в сравнении с регионами Центрально-Черноземного района”.*

*Основные социально-экономические явления и процессы в жизни городов отражены в сборниках: “Города Курской области”, “Областные центры Центрально-Черноземного района”.*

*Наша статистическая информация позволит Вам правильно сориентироваться в интересующем Вас социально-экономическом пространстве, поможет Вам в учебе, научной и практической работе, управленческой деятельности, обеспечит успех в бизнесе, в руководстве предприятием, организацией, отраслью экономики или социальной сферы, в управлении административно-территориальным образованием.*

*С благодарностью будут восприняты все Ваши замечания и предложения по содержанию и оформлению ежегодника, которые будут учтены в последующих изданиях.*

*С пожеланием успехов,*

*Председатель Курского  
комитета Госкомстата России*

*Ю.В.Донченко  
кандидат экономических наук,  
доцент*

**Редакционный совет:**

Ю.В.Донченко - председатель,  
Н.Г.Бурцева, В.В.Воробьева, Т.Н. Левговд,  
С.А.Ляхова, Н.И. Усенко – члены совета

Сводный статистический сборник Курской области  
Статистический сборник  
Курский областной комитет государственной статистики.2001.

В сборнике помещены официальные статистические данные о социально-экономическом положении Курской области. За базовые взяты 1980, 1985, 1990 и 1995 годы. Показаны в динамике 1997 – 2000 годы. Открывают сборник основные социально-экономические характеристики Курской области. Включены таблицы, характеризующие развитие экономики и социальной сферы в целом, отраслей и секторов. Широко представлен районный разрез, раздел “Межрегиональные сравнения” содержит основные социально-экономические индикаторы развития регионов, входящих в Центральный федеральный округ, образованный Указом Президента России 13 мая 2000 г. № 849.

Сборник подготовлен на основании данных, получаемых органами государственной статистики от предприятий, организаций, населения путем проведения переписей, выборочных обследований и других форм статистического наблюдения, сведений различных ведомств, банковских и финансовых органов. Сведения за 1999 г. в отдельных случаях уточнены по сравнению с опубликованными ранее.

Все показатели рассчитаны в соответствии с принципами современной методологии.

Предназначен для широкого круга пользователей: работников органов представительной и исполнительной властей, руководителей и специалистов предприятий и организаций, предпринимательских структур, научных работников, преподавателей, студентов и учащихся учебных заведений, библиотек, средств массовой информации, частных лиц, для всех, кому нужна объективная и разносторонняя информация об экономике и социальной сфере области, её регионов.

## **Курский областной комитет государственной статистики Госкомстата России информирует:**

Первичная статистическая информация является собственностью отчитывающейся организации. Сводная статистическая информация, собираемая и разрабатываемая органами государственной статистики, является собственностью Российской Федерации.

Ни один раздел данного сборника не может быть воспроизведен полностью или частично в любой форме и любыми средствами без обязательной ссылки на Курский областной комитет государственной статистики Госкомстата России. Органы государственной статистики имеют право комментировать неправильную интерпретацию или неправильное использование официальных статистических данных.

Органы государственной статистики не отвечают за достоверность статистических данных, разрабатываемых, публикуемых и комментируемых иными ведомствами, органами власти, управления, коммерческими и некоммерческими организациями без участия органов государственной статистики.

### **В сборнике приняты сокращения**

мм	– миллиметр	л.с.	– лошадиная сила
м	– метр	руб.	– рубль
пог. м	– погонный метр	дол.	– доллар
м <sup>2</sup>	– квадратный метр	г.	– год
м <sup>3</sup>	– кубический метр	шт.	– штука
км	– километр	л	– литр
км <sup>2</sup>	– квадратный километр	дкл	– декалитр
г	– грамм	га	– гектар
кг	– килограмм	экз.	– экземпляр
т	– тонна	р.	– раз
т.км	– тонно-километр	тыс.	– тысяча
кВт	– киловатт	млн.	– миллион
кВт.ч	– киловатт- час	млрд.	– миллиард
		трлн.	– триллион

### **Условные обозначения**

- явление отсутствует
- ... данных не имеется
- 0.0 величина явления меньше единицы измерения

В отдельных случаях незначительные расхождения между итогом и суммой слагаемых объясняются округлением данных.

Значения стоимостных показателей с 1998г. приведены с учетом нарицательной стоимости Российских денежных знаков (уменьшение в 1000 раз) и в масштабе цен, действующем с 1.01.98г., за остальные годы – в денежных знаках соответствующих лет.



## СОДЕРЖАНИЕ

1. ИЗ АРХИВНЫХ ДАННЫХ	5
2. ОБЩАЯ ХАРАКТЕРИСТИКА	12
3. УСТРОЙСТВО ОБЛАСТИ	16
4. ГЕОГРАФИЧЕСКОЕ ПОЛОЖЕНИЕ И ПРИРОДНЫЕ РЕСУРСЫ	22
5. ОХРАНА ОКРУЖАЮЩЕЙ СРЕДЫ	26
6. НАСЕЛЕНИЕ	36
7. ТРУД	58
8. УРОВЕНЬ ЖИЗНИ НАСЕЛЕНИЯ	80
9. ОБРАЗОВАНИЕ	116
10. ЗДРАВООХРАНЕНИЕ	132
11. КУЛЬТУРА И ОТДЫХ	154
12. ВАЛОВОЙ РЕГИОНАЛЬНЫЙ ПРОДУКТ И ОСНОВНЫЕ ФОНДЫ	164
13. ПРЕДПРИЯТИЯ И ОРГАНИЗАЦИИ	182
14. ПРОМЫШЛЕННОСТЬ	192
15. СЕЛЬСКОЕ ХОЗЯЙСТВО	208
16. СТРОИТЕЛЬСТВО	226
17. ТРАНСПОРТ	242
18. СВЯЗЬ	256
19. ТОРГОВЛЯ	264
20. УСЛУГИ	280
21. НАУКА	284
22. ФИНАНСЫ	288
23. ИНВЕСТИЦИИ	302
24. ЦЕНЫ И ТАРИФЫ	308
25. ВНЕШНЕЭКОНОМИЧЕСКАЯ ДЕЯТЕЛЬНОСТЬ	322
26. РАЙОНЫ ОБЛАСТИ	346
27. МЕЖРЕГИОНАЛЬНЫЕ СРАВНЕНИЯ	412
КРАТКИЙ ГЛОССАРИЙ	488

Российская государственная статистика отсчитывает свою историю с 8 сентября (20 сентября по новому стилю) 1802 года, когда Высочайшим Манифестом императора Александра I было повелено “каждому Министру в конце года подавать письменный отчет в управлении введенных ему частей”.

В 1866 году вышел первый сборник Центрального статистического комитета “Статистический временник Российской Империи”. Это был первый Российский статистический ежегодник. Предлагаем Вашему вниманию сведения Курского Губернского статистического комитета о Курской Губернии за 1867-1874 гг., ее территории, населении, финансах, железной дороге и почте, которые опубликованы во Всеобщем календаре 1874 года.

***Пространство и население Курской Губернии в 1867 г.:***

пространство	в кв. милях	888
	в кв. верстах	43015
	18 городов	
число жителей, человек		1866859
Движение населения		
Браков		18700
Родилось		93492
Умерло		71175
Общий баланс		+22317

***Географо-статистический раздел:***

В Губернском городе Курске:

число жителей, человек	28921
расстояние в верстах: от Санкт-Петербурга	1163
от Москвы	489
северная широта	51° 44'
восточная долгота	53° 51'

В Курске - 36 заводов и фабрик, производство в год на сумму до 400 т. р.

Из них важнейшие: 5 кожевенно-дубильных на 261 <sup>1</sup>/<sub>2</sub> т.р., 3 мыловаренных на 68 т. р. свечно-сальных на 25 т.р. и воскобойных на 20 т.р.

***Статистика населения по сословиям:***

дворяне потомственные	12484
дворяне личных и служащих	4316
духовенство всех вероисповеданий	21997
городское сословие	76095
сельское сословие	1617397
военное сословие	52271
иностранцы	242
лица, не принадлежащие к вышеозначенным сословиям	35266

***Население по исповеданиям в 1871 г. :***

Основная масса населения Курской губернии исповедовала православие. В состав Курской Епархии Европейской России входило:

- 20 соборов;
- 990 церквей;
- 930 церквей приходских.

В Курской губернии действовало 9 монастырей мужских,  
3 монастыря женских.

Число православного населения составляло: мужское - 901107 человек;  
женское - 911224 человек.

Родившиеся в 1871 году: 57562 - мужского пола;  
56493 - женского пола.

Умершие: 38387 - мужского пола;  
37872 - женского пола.

Браки - 22479 пар.

Баланс прироста населения в 1871 году 36796 человек.

### ***Железные дороги, почты, телеграфы в 1872 году:***

Курско-Киевская железная дорога протяженностью 442 версты выручила 3445782 руб. 85 <sup>3</sup>/<sub>4</sub> коп.

Перевезено: пассажиров 390177, получено 1215967 руб. 24 коп.

товаров (всяких кладей) – 15762003 пуда, получено 2030350 руб. 86 коп.

Главная статья провоза по этой линии: сахарный песок, русский табак, сахар-рафинад, рыба, рожь и ржаная мука, соль, хлопок и вата, строительные материалы, мануфактурные изделия.

Курско-Харьковская - Азовская железная дорога протяженностью в 764 версты выручила 5462794 руб. 74 коп. Курску отправлено товаров 11469011 пудов. Главная статья провоза: пшеница – 5864410 пудов, каменный уголь – 2623103 пуда, лесные строительные материалы – 2246124 пуда, соль – 1046045 пудов, овес и ячмень – 1038064 пуда, мануфактурные изделия 970755 пудов, рыба – 844928 пудов, сахар и песок 829865 пудов.

Московско-Курская линия протяженностью 502 <sup>1</sup>/<sub>2</sub> версты получила валовый доход 7991414 руб. 77 <sup>1</sup>/<sub>4</sub> коп.

Перевезено: пассажиров 1372223, получено – 2384440 руб. 14 коп.,

товаров (всяких кладей) – 53483910 пудов, получено 4654343 руб. 15 коп.

Главная статья провоза: хлеб в зернах и крупа, дрова, сахар и сахарный песок, мука разного рода, солод, лесные материалы, железо и изделия из него, мануфактурные изделия.

В 1872 году в Курской Губернии в почтовых учреждениях открыт прием телеграмм. В городе Курске имела телеграфная станция. Цена за телеграмму в 20 слов от Санкт-Петербурга - 2 рубля, от Москвы - 1 рубль.

Имелась международная корреспонденция, поэтому телеграммы принимались как на русском, так и на французском и немецком языках.

Расстояние от Санкт-Петербурга до Губернского Курска для взывания весового сбора за пересылку книг и вещей определялось в 1110 верст. Весовой сбор за посылки с фунта 12 коп - за пересылку книг, 12 коп - за пересылку вещей.

На станциях Курской Губернии для возки почты и проезжающих числилось 210 лошадей, плата за них полагалась 4,414 рубля.

### ***Коммерческий и финансовый отдел:***

Оборот Курского городского общественного банка 2867209 руб. 71 коп.

приход 1440778 руб. 71 коп.

расход 1426431 руб. 00 коп.

В 1873 году открыто Курское российское акционерное общество с капиталом 500000 руб. Номинальная цена акции - 250 руб.

В 1874 году сумма налога с Курской Губернии составляла 33070 рублей.

### ***Церковь:***

Отношение господствующей церкви к другим исповеданиям в Курской Губернии:

1849127 - православных и единоверцев;

20281 - раскольников;

713 - Римско-Католиков;

524 - евреев;

353 - протестантов;

45 - магометан



# общая характеристика

*Основные социально-  
экономические  
показатели*

12

**2**

## 12 ОБЩАЯ ХАРАКТЕРИСТИКА

### ОСНОВНЫЕ СОЦИАЛЬНО- ЭКОНОМИЧЕСКИЕ ПОКАЗАТЕЛИ

	1980	1985	1990	1995	1997	1998	1999	2000
Численность постоянного населения (на конец года), тыс. чел. в том числе в возрасте : <sup>1)</sup>	1374.2	1341.5	1332.1	1342.9	1332.4	1323.5	1311.5	1298.9
моложе трудоспособного, всего	294.5	289.7	288.3	277.3	264.1	255.5	244.9	234.4 <sup>2)</sup>
мужчины	...	...	146.5	142.0	135.4	130.9	125.5	...
женщины	...	...	141.8	135.3	128.7	124.6	119.4	...
трудоспособном, всего	785.4	742.7	716.1	725.9	729.0	733.1	738.4	743.6 <sup>2)</sup>
мужчины	...	...	373.9	384.2	382.6	381.0	379.9	...
женщины	...	...	342.2	341.7	346.4	352.1	358.5	...
старше трудоспособного, всего	294.3	309.1	327.7	339.7	339.3	334.9	328.2	320.9 <sup>2)</sup>
мужчины	...	...	89.4	94.2	98.3	100.3	100.9	...
женщины	...	...	238.3	245.5	241.0	234.6	227.3	...
Естественная убыль населения (на 1000 населения)	0.4	0.5	2.1	8.2	8.6	8.4	9.9	10.1
Среднегодовая численность занятых в экономике, тыс.чел. в том числе в формированиях негосударственной собственности	698.4	701.4	681.3	557.9	574.7	564.9	606.1 <sup>3)</sup>	616.6 <sup>2)</sup>
Общая численность безработных, тыс.чел. <sup>5)</sup>	174.3 <sup>4)</sup>	155.4 <sup>4)</sup>	144.4 <sup>4)</sup>	36.4	46.7	36.6	408.5	417.9
в том числе официально зарегистрированных	...	...	...	9.0	8.7	11.3	8.0	6.6
Денежные доходы населения, млрд.руб., с 1998г.-млн.руб.	1.6	2.1	3.0	4995.6	9393.2	10073.2	16232.9 <sup>3)</sup>	19779.7 <sup>2)</sup>
Денежные расходы населения, млрд.руб., с 1998г.-млн.руб.	1.5	1.9	2.7	4185.9	7585.5	8554.6	14147.7 <sup>3)</sup>	17254.7 <sup>2)</sup>
Среднемесячная начисленная зарплата работающих, тыс.руб.-с 1998г.-руб.	0.139	0.169	0.252	320.6	629.5	740.6	1055.8	1453.6
Валовой региональный продукт (в текущих ценах): всего, млрд.руб., с 1998 г.-млн.руб.	...	...	...	9621.0	14414.8	16796.3	25351.6	...
на душу населения, тыс. руб., 1998г.- руб.	...	...	...	7164.4	10818.7	12690.8	19330.2	...
Основные фонды в экономике по балансовой стоимости (на конец года), млрд. руб., с 1998г.-млн.руб.	8.8	12.5	16.0	112131.4	119219.8	129321.0	118867.0	...
Объем промышленной продукции (в фактически действовавших ценах), млрд.руб., с 1998г.- млн.руб.	2.9	3.9	4.7	7448.8	11482.6	12755.0	19838.3	26109.0
Производство потребительских товаров , млрд.руб., с 1998г.-млн.руб.	0.8	1.6	2.1	2444.0	2832.0	2805.8	5820.6	6875.3

ОБЩАЯ ХАРАКТЕРИСТИКА 13

	продолжение							
	1980	1985	1990	1995	1997	1998	1999	2000
Продукция сельского хозяйства (в фактических ценах), млрд.руб., с 1998г.-млн.руб.	...	...	2.6	2993.2	4474.0	4943.8	9419.1	13317.4 <sup>2)</sup>
в том числе:								
растениеводства			1.2	1515.3	2838.3	2934.1	4966.7	8037.5
животноводства	...	...	1.4	1477.9	1635.7	2009.7	4452.4	5279.9
Инвестиции в основной капитал, млрд.руб., с 1998г.-млн.руб.	1.2	1.9	2.1	1397.8	2769.7	2859.0	4181.1	5192.6 <sup>6)</sup>
Ввод в действие общей площади жилых домов, тыс.м <sup>2</sup>	433.9	548.0	449.9	291.5	161.0	222.9	237.7	175.7
Грузооборот транспорта общего пользования (включая автомобильный ведомственный), млрд.т.км	...	14.6	15.3	5.3	3.4	4.1	4.8	4.7
Пассажирооборот транспорта общего пользования, млрд.пасс.км	...	...	4.9	3.3	3.7	3.2	3.1	3.2
Оборот розничной торговли, млрд.руб., с 1998г.-млн.руб.	1.0	1.2	1.9	2864.3	4947.6	5967.5	10351.9	12215.0
Платные услуги населению во всех каналах реализации, млрд.руб., с 1998г.-млн.руб.	...	...	0.3	554.2	1225.1	1226.3	1678.3	2074.9
Прибыль в экономике, млрд.руб., с 1998г.-млн.руб. <sup>7)</sup>	...	...	1.4	1442.0	390.5	638.3	3210.2	2782.7
Кредиты, предоставленные банками предприятиям, организациям и населению, млрд.руб., с1998г.-млн.руб. <sup>8)</sup>	...	...	...	352.6	769.5	505.1	734.5	2120.7
Индекс потребительских цен на товары и услуги (декабрь к декабрю предыдущего года), р.	...	...	...	2.5	1.1	1.7	1.5	1.2

окончание

## 14 ОБЩАЯ ХАРАКТЕРИСТИКА

	1980	1985	1990	1995	1997	1998	1999	2000
Индекс цен производителей промышленной продукции (декабрь к декабрю предыдущего года), р.	...	...	...	2.6	1.1	1.2	1.5	1.2
Индекс цен производителей на реализованную сельскохозяйственную продукцию (декабрь к декабрю предыдущего года), р.	...	...	...	3.2 <sup>9)</sup>	1.1	1.2 <sup>9)</sup>	1.9	1.3
Индекс цен производителей в строительстве (декабрь к декабрю предыдущего года), р.	...	...	...	2.7 <sup>9)</sup>	1.0	1.2	1.6	1.3
Индекс тарифов на грузовые перевозки автотранспортом (декабрь к декабрю предыдущего года), р.	...	...	...	1.9	1.0	1.3	1.3	1.0
Объем экспорта по прямым связям (включая страны СНГ, Балтии и дальнего зарубежья), млн.долл. США <sup>10)</sup>	...	...	17.9 <sup>11)</sup>	193.1	182.3	158.3	94.9	114.7

<sup>1)</sup> Расчетные данные 1980, 1985 гг.

<sup>2)</sup> Оценка

<sup>3)</sup> Данные уточнены

<sup>4)</sup> Включая колхозы

<sup>5)</sup> 1995, 1997, 1998 гг. – на конец октября, 1999, 2000 гг. – в среднем за год

<sup>6)</sup> Без досчета Госкомстата России на неформальную деятельность

<sup>7)</sup> Без субъектов малого предпринимательства по данным бухгалтерской отчетности

<sup>8)</sup> По данным Главного управления Центрального банка Российской Федерации по Курской области

<sup>9)</sup> К предыдущему году

<sup>10)</sup> С 1997 г. - по данным таможенной статистики

<sup>11)</sup> Данные пересчитаны по среднегодовому курсу доллара, сложившемуся в 1990 г.

# устройство области



<i>Законодательная и исполнительная власти</i>	16
<i>Административно- территориальное деление</i>	16
<i>Число общественных объединений</i>	19
<i>Число религиозных организаций</i>	20

## ЗАКОНОДАТЕЛЬНАЯ И ИСПОЛНИТЕЛЬНАЯ ВЛАСТИ<sup>1)</sup>

Курская область является равноправным субъектом Российской Федерации без права выхода из неё. Её статус определяется Конституцией Российской Федерации и Уставом (Основным законом) Курской области.

Постоянно действующий законодательный (представительный) орган государственной власти Курской области - Курская областная Дума в количестве 45 депутатов, избираемых населением на основе всеобщего равного и прямого избирательного права при тайном голосовании сроком на 5 лет.

Высшее должностное лицо области – Губернатор Курской области, избираемый населением области на основе всеобщего равного и прямого избирательного права при тайном голосовании сроком на 5 лет.

Губернатор Курской области возглавляет на принципах единоначалия систему исполнительных органов власти области, руководит деятельностью этих органов и их должностных лиц.

Структурным подразделением системы исполнительной государственной власти области является Правительство Курской области.

Органом исполнительной государственной власти административно-территориальной единицы (района) является администрация района.

Местное самоуправление осуществляется непосредственно населением муниципального образования посредством проведения местного референдума, выборов, собрания (схода), а также через выборные органы, органы территориального общественного самоуправления, либо в иных формах. Структура органов местного самоуправления определяется населением самостоятельно.

<sup>1)</sup> Из Устава (Основного закона) Курской области

## АДМИНИСТРАТИВНО-ТЕРРИТОРИАЛЬНОЕ ДЕЛЕНИЕ

на 1 января 2001г.

Территория области включает в себя территории ее административно-территориальных единиц (районов) и муниципальных образований.

В Курской области

28 районов

2783 сельских населенных пункта

510 муниципальных образований

из них: 10 городов, 23 поселка городского типа

477 сельских администраций



	Число административно-территориальных единиц			
	города	поселки городского типа	сельские администра- ции (советы)	сельские населенные пункты
г.Курск	1	-	-	-
Районы:				
Беловский			18	51
Б.Солдатский			12	64
Глушковский		2	14	53
Горшеченский		1	15	79
Дмитриевский	1	1	18	124
Железногорский	1	1	18	110
Золотухинский		1	19	137
Касторенский		3	21	101
Коньшевский		1	18	89
Кореневский		1	16	51
Курский		-	21	192
Курчатовский	1	2	10	55
Льговский	1	-	17	91
Мантуровский		-	19	65
Медвенский		1	15	146
Обоянский	1	-	19	83
Октябрьский		1	10	92
Поныровский		1	13	48
Пристенский		2	18	67
Рыльский	1	-	27	131
Советский		1	18	117
Солнцевский		1	16	93
Суджанский	1	-	21	80
Тимский		1	13	66
Фатежский	1	-	21	192
Хомутовский		1	20	142
Черемисиновский		1	12	98
Щигровский	1	-	18	166

*Курская область образована 13 июня 1934г., входит в Центрально-Черноземный район России и Центральный федеральный округ.*

**НЕКОТОРЫЕ ПОКАЗАТЕЛИ  
АДМИНИСТРАТИВНО-ТЕРРИТОРИАЛЬНЫХ ДЕЛЕНИЙ  
на 1 января 2001 г.**

	Терри- тория, тыс. км <sup>2</sup>	Постоян- ное насе- ление, тыс.чел.	в т.ч. в районном центре	Плотность населения, чел. на 1 км <sup>2</sup>	Число сельских населен- ных пун- ктов, ед.	Число сельских админи- страций, ед.
Область	30.00 <sup>1)</sup>	1298.9	-	43	2783	477
г. Курск	0.18	437.4	-	2430	-	-
Беловский	0.95	22.8	3.2	24	51	18
Б.Солдатский	0.81	16.8	2.9	21	64	12
Глушковский	0.85	29.1	5.9	34	53	14
Горшеченский	1.40	23.6	6.9	17	79	15
Дмитриевский	1.27	25.6	10.3	20	124	18
Железногорский	1.10	118.8	98.2	108	110	18
Золотухинский	1.16	29.5	5.3	25	137	19
Касторенский	1.23	24.4	4.2	20	101	21
Коньшевский	1.13	16.4	4.5	14	89	18
Кореневский	0.87	22.2	7.0	25	51	16
Курский	1.67	50.0	-	30	192	21
Курчатовский	0.68	70.7	48.3	104	55	10
Льговский	1.07	43.6	23.3	41	91	17
Мантуровский	1.02	17.8	3.0	17	65	19
Медвенский	1.08	20.3	5.0	19	146	15
Обоянский	1.03	37.1	15.3	36	83	19
Октябрьский	0.63	23.8	5.6	38	92	10
Поныровский	0.67	14.1	4.8	21	48	13
Пристенский	1.00	22.0	5.4	22	67	18
Рыльский	1.51	45.2	19.6	30	131	27
Советский	1.20	24.5	7.5	20	117	18
Солнцевский	1.05	20.6	4.9	20	93	16
Суджанский	0.99	33.4	7.9	34	80	21
Тимский	0.88	15.4	4.2	17	66	13
Фатежский	1.28	26.0	6.0	20	192	21
Хомутовский	1.19	18.2	5.4	15	142	20
Черемисиновский	0.81	13.0	4.9	16	98	12
Щигровский	1.29	36.6	20.5	28	166	18

Курская область занимает 0,2 % территории России. Численность постоянного населения области составляет 0,9% населения России

<sup>1)</sup> По данным комитета по земельным ресурсам и землеустройству Курской области 2999.7 тыс. га



**ЧИСЛО ОБЩЕСТВЕННЫХ ОБЪЕДИНЕНИЙ на 1 января 2001г. <sup>1)</sup>**

---

Число зарегистрированных общественных объединений, всего	2404
в том числе:	
политических общественных объединений	75
из них:	
политических партий	40
политических движений	24
массовых общественных движений	38
общественных учреждений	11
профессиональных союзов	1627
женских объединений	15
ветеранских организаций	56
объединений инвалидов	97
молодежных организаций	41
научных, технических обществ	36
культурно-просветительских обществ	39
физкультурно-спортивных обществ	107
творческих союзов	17
фондов	71
союзов общественных объединений	14
других объединений граждан	160

---

<sup>1)</sup> По данным управления министерства юстиции Российской Федерации по Курской области

**ЧИСЛО РЕЛИГИОЗНЫХ ОРГАНИЗАЦИЙ на 1 января 2001г. <sup>1)</sup>**

	Зарегист- рировано религиоз- ных орга- низаций	в том числе по видам				
		централи- зованные религи- озные	приходы, общины	духовные образова- тельные	мона- стыри	брат- ства, сестри- чества
Всего	312	1	303	1	5	2
в том числе по конфессиям:						
Русская Православная Церковь	255		247	1	5	2
Русская Право- славная Церковь за границей	3		3			
Истинно-Правосла- вная Церковь	2		2			
Украинская Право- славная Церковь	1		1			
Старообрядцы	4		4			
в том числе:						
Древлеправо- славная Церковь	3		3			
Римско - католичес- кая Церковь	1		1			
Ислам	1		1			
Иудаизм	1		1			
Евангельские христи- ане-баптисты	30	1	29			
Евангельские христиане	1		1			
Христиане веры евангельской - пятидесятники	2		2			
Церковь полного евангелия	1		1			
Адвентисты седьмого дня	6		6			
Новоапостольская церковь	2		2			
Свидетели Иеговы	1		1			
Сознание Кришны (Вайшнав)	1					

<sup>1)</sup> По данным управления министерства юстиции Российской Федерации по Курской области

# географическое положение и природные ресурсы

<i>Границы</i>	22
<i>Рельеф</i>	22
<i>Климат</i>	22
<i>Почвы</i>	22
<i>Земельная площадь</i>	22
<i>Лесные ресурсы</i>	23
<i>Водные ресурсы</i>	23
<i>Полезные ископаемые</i>	24

Курская область обладает природной средой, характерной для лесо-степной зоны. Она расположена в центре Европейской части России, почти в центре Великой Русской равнины, на юго – западных склонах Средне-русской возвышенности, между лесной и степной зонами. Расстояние до Москвы 536 км, до Черного моря – 700 км.

**Границы**

Курская область на северо- западе на протяжении 120 км граничит с Брянской областью, на севере - 325 км с Орловской, на северо- востоке - 65 км с Липецкой, на востоке - 145 км с Воронежской, на юге -335 км с Белгородской областью Российской Федерации.

На юго-западе и западе 245км граница с Сумской областью Украины имеет статус государственной границы России.

Общая протяженность границ 1250км. Расстояние между крайними восточной и западной точками области 305 км, северной и южной точками - 171 км.

**Климат**

Умеренно континентальный, благоприятен для ведения сельского хозяйства. Средняя температура января минус 7,7-9,5°С, июля +18,6-19,8°С. Среднегодовое количество осадков 584 мм, что характерно для зоны умеренного увлажнения.

Период с положительной средней суточной температурой воздуха 220 – 235 дней. Продолжительность солнечного сияния за год 1775 часов (44% возможной)

**Рельеф**

Характеризуется водораздельными возвышенностями, речными долинами, оврагами и балками.

Самая высокая точка – 288 м над уровнем моря у истоков реки Рать на Тимско-Щигровской гряде. С её отрогами смыкаются Дмитровско-Рыльская и Фатежско-Льговская гряды, образуя главный водораздельный узел Великой Русской равнины, откуда берут начало реки Волжского, Днепровского и Донского бассейнов.

Общая длина 902 рек области около 8000 км. Они невелики и полноводны лишь во время весеннего паводка. Реки длиной более 100 км: Сейм, Псёл, Свапа, Тускарь, Кшень.

**Почвы**

В области выделяются два хорошо выраженных агропочвенных района: юго-восточный (большой) с преобладанием черноземов всех подтипов и северо - западный (меньший) с преобладанием серых лесных почв.

Для почвенного покрова характерно значительное проявление эрозионных процессов. Большая часть земель закислены и нуждаются в известковании.

**ЗЕМЕЛЬНАЯ ПЛОЩАДЬ<sup>1)</sup>**

на конец года, тысяч гектаров

	1990	1995	1997	1998	1999	2000
Всего земель (территория)	2999.7	2999.7	2999.7	2999.7	2999.7	2999.7
в процентах	100	100	100	100	100	100
Земли, используемые землепользователями, занимающимися сельскохозяйственным производством	2671.7	2675.3	2658.6	2579.0	2571.5	2572.7
в процентах	89.1	89.2	88.6	86.0	85.7	85.8
Земли запаса и лесного фонда	220.7	221.5	238.4	255.3	262.4	260.4
в процентах	7.4	7.4	8.0	8.5	8.8	8.7
Земли прочих землепользователей	107.3	102.9	102.7	165.4	165.8	166.6
в процентах	3.5	3.4	3.4	5.5	5.5	5.5

<sup>1)</sup> По данным комитета по земельным ресурсам и землеустройству Курской области

**ЛЕСНЫЕ РЕСУРСЫ<sup>1)</sup>**

на конец года, тысяч гектаров

	1990	1995	1997	1998	1999	2000
Общая площадь	217.8	219.3	216.9	217.5	244.9	244.9
в том числе лесная	202.9	206.2	202.1	202.7	230.3	230.3
из нее покрытая лесом	193.7	198.6	196.8	197.2	224.1	224.1
Коэффициент лесистости, %	6.5	6.6	6.5	6.6	7.5	7.5
Общий запас древесины, млн.м <sup>3</sup>	25.8	28.1	25.6	25.6	26.8	26.8
Посадка леса, га	800	602	400	400	402	508

<sup>1)</sup> По данным комитета природных ресурсов по Курской области

Учитывая леса, находящиеся на других категориях земель (по данным госучета земель), коэффициент лесистости по вышеуказанным годам будет соответственно 7.8%, 7.9, 8.0, 8.5, 8.7, 8.7% при оптимальном показателе для ЦЧР не менее 17%.

Область по лесистости в ЦЧР занимает последнее место. Лесными можно назвать западные и часть южных районов, в восточных районах лесистость составляет 1,5 – 2 %. Сейчас лесам области принадлежит сугубо противозерозионное направление, проводятся только рубки ухода и санитарные.

**ВОДНЫЕ РЕСУРСЫ<sup>2)</sup>**

Ежегодно возобновляемые ресурсы речного стока, формирующиеся в области и поступающие с других территорий, составляют в среднем 4,3 млрд. м<sup>3</sup>. Основная величина его (90%) формируется в пределах области.

Лимит забора воды из природных (поверхностных и подземных) источников установлен в размере 0,4 млрд. м<sup>3</sup> в год.

Запасы воды в прудах и водохранилищах области составляют 788 млн. м<sup>3</sup>. Крупнейшими искусственными водоемами области являются водохранилище ОАО Михайловского ГОКа на р. Свапа (41,1 млн. м<sup>3</sup>) и пруд - охладитель Курской АЭС (94,6 млн. м<sup>3</sup>).

<sup>2)</sup> По данным комитета природных ресурсов по Курской области

ПОЛЕЗНЫЕ ИСКОПАЕМЫЕ<sup>1)</sup>

Курская область расположена в центре Курской железорудной провинции - крупнейшей в мире железонесущей докембрийской мегаструктуры, известной как Курская магнитная аномалия (КМА).

Балансовые запасы железных руд области по сумме промышленных категорий А+В+С<sub>1</sub> - 9.1 млрд.тонн (26.6% запасов железорудной провинции и 15.8% - России) и категории С<sub>2</sub> - 5.4 млрд.тонн (16.6% железорудной провинции и 12.4% - России).

Наиболее крупное детально разведанное Михайловское железорудное месторождение разрабатывается ОАО «Михайловский ГОК». Промышленное значение имеют три типа железных руд: богатые руды, неокисленные и окисленные железистые кварциты. Балансовые запасы железных руд всех типов в перспективном контуре карьера на 1 января 2001 г. по категориям В+С<sub>1</sub> 8.74 млрд.тонн и по категории С<sub>2</sub> - 5.13 млрд.тонн, в том числе богатые руды по категории В+С<sub>1</sub> - 156.8 млн.тонн, категории С<sub>2</sub> - 11.14 млн.тонн, неокисленные железистые кварциты категории В+С<sub>1</sub> - 6.34 млрд.тонн, категории С<sub>2</sub> - 4.32 млрд.тонн, окисленные железистые кварциты категории В+С<sub>1</sub> - 2.2 млрд.тонн, категории С<sub>2</sub> - 0.8 млрд.тонн, из них окисленные кварциты как металлургическое и строительное сырье категории В+С<sub>1</sub> - 0.224 и категории С<sub>2</sub> - 0.072 млрд.тонн.

На территории области выявлены и оценены запасы богатых руд Курбакинского (92.1 млн.тонн) и Дичнянско-Реутецкого (193.0 млн.тонн) месторождений, запасы и ресурсы неокисленных железистых кварцитов Курбакинского (10.9 млрд.тонн), Лев-Толстовского (7.0 млрд.тонн), Западно-Остаповского (4.6 млрд.тонн), Жидеевского (6.4 млрд.тонн), Копенковского (1.4 млрд.тонн), Яценского (2.0 млрд.тонн), Щигровского (7.1 млрд.тонн) месторождений и перспективных участков.

Известно 40 месторождений и проявлений конкреционных фосфоритов с общими ресурсами 340 млн.тонн, в том числе разведано и учтено балансом 11 месторождений.

Учтено 247 торфяных месторождений (преимущественно мелких) общей площадью в границах промышленной глубины торфяной залежи 11.9 тыс. га и запасами 49.7 млн.тонн. Выявлено Пушкаро-Жадинское месторождение лечебных торфяных грязей в Кореневском районе.

Величина потенциальных эксплуатационных ресурсов подземных вод оценивается 832.1 млн.м<sup>3</sup>/год.

На выявленном в 1993 г. проявлении минеральных лечебно-столовых подземных вод на участке у п. Халино Курского района произведены поисково-оценочные работы, запасы которых будут утверждены в ГКЗ в 2001г.

Учтены 60 месторождений легкоплавких глин и суглинков, пригодных для производства кирпича марок «75-150» с суммарными запасами промышленных категорий А+В+С<sub>1</sub> - 60.9 млн.м<sup>3</sup> и категории С<sub>2</sub> - 4.8 млн.м<sup>3</sup>. Разведанные запасы тугоплавких глин составляют по категориям В+С<sub>1</sub> - 23.1 млн.тонн, по категории С<sub>2</sub> - 15.6 млн.тонн.

Для производства строительной извести разведано 10 месторождений мела с запасами по категориям А+В+С<sub>1</sub> - 65.4 млн.тонн. Для известкования кислых почв и минеральной подкормки сельскохозяйственных животных и птицы разведано 3 месторождения мела с запасами по промышленным категориям 4.5 млн.м<sup>3</sup>.

Для производства цемента разведанные запасы мела по категории А+В+С<sub>1</sub> составляют 59.1 млн.тонн, по категории С<sub>2</sub> - 22.7 млн.тонн, суглинка по категории А+В+С<sub>1</sub> - 8.9 млн.м<sup>3</sup>.

Пески для строительных целей и производства силикатных изделий разведаны и учтены балансом по 22 месторождениям с общими запасами по промышленным категориям А+В+С<sub>1</sub> - 58.3 млн. м<sup>3</sup> и по С<sub>2</sub> - 5.4 млн. м<sup>3</sup>, формовочные пески, пригодные после обогащения для стекольного производства, разведаны в одном месторождении с запасами по категории С<sub>1</sub> - 48.7 млн.тонн, С<sub>2</sub> - 87.7 млн.тонн.

Запасы трепела для производства облегченного керамического кирпича марок «75-100» составляют по промышленным категориям А+В+С<sub>1</sub> - 3.4 млн.м<sup>3</sup>.

Изучаются геологические предпосылки для оценки перспектив нефтегазоносности юго-западного склона Воронежского кристаллического массива в пределах Курской области (северный борт Днепровско-Донецкой впадины).

<sup>1)</sup> По данным комитета природных ресурсов по Курской области

# охрана окружающей среды

<i>Охрана окружающей среды</i>	26
<i>Методологические пояснения</i>	34

## 26 ОХРАНА ОКРУЖАЮЩЕЙ СРЕДЫ

В разделе приведены показатели об охране и использовании водных, лесных, земельных ресурсов, а также атмосферном воздухе, заповедниках.

### НАРУШЕНИЕ И РЕКУЛЬТИВАЦИЯ ЗЕМЕЛЬ (гектаров)

Годы	Нарушено земель	Рекультивировано земель
1980	220	115
1985	1440	725
1990	211	40
1995	49	79
1997	47	110
1998	31	44
1999	39	7
2000	13	69

На конец 2000 г. площадь нарушенных земель в области составляла 10.9 тыс.га, оработанных - 3.8 тыс.га

### ПРОВЕДЕНИЕ ОСНОВНЫХ РАБОТ В ЛЕСНОМ ХОЗЯЙСТВЕ

	1980	1985	1990	1995	1997	1998	1999	2000
Лесовосстановление, тыс.га	1.5	1.5	0.8	0.6	0.4	0.4	0.4	0.5
в том числе посадка и посев леса	1.5	1.5	0.8	0.6	0.4	0.4	0.4	0.5
Ввод молодых насаждений в категорию ценных лесных насаждений, тыс. га	0.7 <sup>*)</sup>	1.2	1.0	0.6	1.0	0.9	0.9	0.9
Рубки ухода за лесом и санитарные рубки площадь, тыс. га	12.3	12.0	8.0	4.9	4.9	4.1	4.1	4.1
вырублено ликвидной древесины, тыс. плотных м <sup>3</sup>	85.5	86.0	87.2	77.2	94.7	99.3	101.4	119.8

<sup>\*)</sup> Переведено лесных культур в покрытую лесом площадь

### ЗАЩИТА ЛЕСОВ ОТ ВРЕДИТЕЛЕЙ И БОЛЕЗНЕЙ БИОЛОГИЧЕСКИМ МЕТОДОМ (тысяч гектаров)

1990	1995	1997	1998	1999	2000
7.0	6.8	6.8	7.0	7.3	8.7



**ЛЕСНЫЕ ПОЖАРЫ**  
(на 1 ноября)

	1985	1990	1995	1997	1998	1999	2000
Число лесных пожаров	12	38	169	44	47	100	15
Лесная площадь, пройденная пожарами, га	2.0	6.4	40.0	15.0	9.5	30.0	4.0
Сгорело и повреждено леса на корню, м <sup>3</sup>	-	-	-	24	-	-	-

**ЗАПОВЕДНИКИ**

	1980	1985	1990	1995	1997	1998	1999	2000
Число заповедников	1	1	1	1	1	1	1	1
Их площадь, тыс. га	4.8	4.8	4.9	5.3	5.3	6.3	5.3	5.3

**ВЫБРОСЫ И УЛАВЛИВАНИЕ ВРЕДНЫХ ВЕЩЕСТВ,  
ОТХОДЯЩИХ ОТ СТАЦИОНАРНЫХ ИСТОЧНИКОВ  
ЗАГРЯЗНЕНИЯ АТМОСФЕРНОГО ВОЗДУХА**

Годы	Выброшено в атмосферу загрязняющих веществ, тыс. т	Уловлено и обезврежено загрязняющих веществ	
		тыс. т	в процентах от общего количества отходящих загрязняющих веществ от стационарных источников
1980	245.0	301.5	55.2
1985	229.9	222.5	49.2
1990	81.3	155.5	65.7
1995	28.8	57.9	66.8
1997	22.3	39.1	63.7
1998	22.0	32.9	59.9
1999	21.4	30.6	58.8
2000	21.4	34.1	61.4

**ВЫБРОСЫ НАИБОЛЕЕ РАСПРОСТРАНЕННЫХ ВРЕДНЫХ ВЕЩЕСТВ,  
ОТХОДЯЩИХ ОТ СТАЦИОНАРНЫХ ИСТОЧНИКОВ ЗАГРЯЗНЕНИЯ  
АТМОСФЕРНОГО ВОЗДУХА, в 2000 г.**

	ТЫС. Т
Всего	21.4
в том числе:	
твердые вещества	5.1
газообразные и жидкие вещества	16.3
из них:	
диоксид серы	5.3
оксиды азота	3.2
оксид углерода	5.8
углеводороды (без летучих органических соединений)	0.5
летучие органические соединения	0.8

**ИСПОЛЬЗОВАНИЕ ( УТИЛИЗАЦИЯ) ЗАГРЯЗНЯЮЩИХ ВЕЩЕСТВ,  
УЛОВЛЕННЫХ ОЧИСТНЫМИ УСТАНОВКАМИ**

	1980	1985	1990	1995	1997	1998	1999	2000
Тыс. т	145	88	112	39	31	22	24	26
В процентах от общего количества								
уловленных загрязняющих веществ	48.2	39.5	72.1	68.1	79.8	67.5	77.1	76.6

**ВЫБРОСЫ В АТМОСФЕРУ ЗАГРЯЗНЯЮЩИХ ВЕЩЕСТВ  
ОТ СТАЦИОНАРНЫХ ИСТОЧНИКОВ ЗАГРЯЗНЕНИЯ  
ПО ОТРАСЛЯМ ЭКОНОМИКИ в 2000 г.**

	Выброшено в атмосферу загрязняющих веществ, тыс.тонн	Уловлено и обезврежено загряз- няющих веществ, в процентах от общего количества отходящих загрязняющих веществ
Промышленность	18.5	63.3
электроэнергетика	2.4	9.4
черная металлургия	6.1	79.4
химическая и нефтехимическая промышленность	0.6	21.5
машиностроение и металлообработка	1.7	63.4
деревообрабатывающая и целлюлозно-бумажная промышленность	0.1	61.8
промышленность строи- тельных материалов	0.7	64.2
легкая промышленность	0.3	21.6
пищевая промыш- ленность	6.3	8.4
мукомольно-крупяная и комбикормовая промышленность	0.2	92.4
медицинская промышленность	0.1	57.3
прочие отрасли промышленности	0.0	3.0
Транспорт	0.8	31.3
Жилищно-коммунальное хозяйство	1.1	0.5
Прочие отрасли экономики	0.5	77.9

## ИСПОЛЬЗОВАНИЕ СВЕЖЕЙ ВОДЫ

	1985	1990	1995	1997	1998	1999	2000
<b>Миллионов кубических метров</b>							
Всего	427	422	344	329	323	312	322
в том числе:							
на орошение и сельскохозяйственное водоснабжение	72	48	45	42	43	32	20
на производственные нужды	273	276	211	199	194	194	127
на хозяйственно-питьевые нужды	81	84	59	56	55	55	72
на другие нужды	1	14	29	32	31	31	103
<b>в процентах</b>							
Всего	100	100	100	100	100	100	100
в том числе:							
на орошение и сельскохозяйственное водоснабжение	16.9	11.4	13.1	12.8	13.3	10.3	6.2
на производственные нужды	63.9	65.4	61.3	60.5	60.1	62.2	39.4
на хозяйственно-питьевые нужды	19.0	19.9	17.2	17.0	17.0	17.6	22.4
на другие нужды	0.2	3.3	8.4	9.7	9.6	9.9	32.0

**ОБЪЕМ ОБОРОТНОЙ  
И ПОСЛЕДОВАТЕЛЬНО ИСПОЛЬЗУЕМОЙ ВОДЫ**  
(включая использование сточных и коллекторно-дренажных вод)

	1985	1990	1995	1997	1998	1999	2000
Млн. куб. метров	4410	6296	4994	4583	5096	5690	5874
В процентах от общего объема водопотребления							
на производственные нужды	94.2	95.8	95.9	95.8	96.3	96.7	97.9

**ПОСТУПЛЕНИЕ ЗАГРЯЗНЯЮЩИХ ВЕЩЕСТВ  
СО СТОЧНЫМИ ВОДАМИ В ВОДОЕМЫ**

	1995	1997	1998	1999	2000
Объем сброса сточных вод, млн. м <sup>3</sup>	174.1	164.8	160.5	153.0	149.3
в составе сточных вод сброшено:					
сульфатов, тыс. т	7.0	5.3	3.7	3.8	4.9
хлоридов, тыс. т	8.3	5.9	5.9	6.2	5.2
азота аммонийного, т	508.5	306.9	243.6	229.3	273.1
азота общего, т	2.5	1.9	1.2	1.5	0.0
нитратов, т	217.6	278.4	251.9	278.4	274.6
жиров и масел, т	4.7	1.2	0.7	0.0	0.2
фосфора общего, т	167.9	123.5	106.9	91.2	78.9
железа, т	11.5	5.2	8.0	8.0	8.3
свинца, т	0.6	0.1	0.0	0.0	0.1
меди, т	0.3	0.2	0.2	0.3	0.2
цинка, т	1.1	1.3	0.7	0.6	0.7
хрома, т	0.7	0.1	0.0	0.0	0.0
никеля, т	0.5	0.0	0.0	0.0	0.0
кадмия, т	0.2	0.0	0.0	0.0	0.0
магния, т	0.0	0.0	-	0.0	0.0
нитритов, т	8.1	10.6	10.7	10.0	8.4
фтора, т	0.2	0.1	0.1	0.2	0.3

**ОБРАЗОВАНИЕ, ИСПОЛЬЗОВАНИЕ И ОБЕЗВРЕЖИВАНИЕ  
ТОКСИЧНЫХ ОТХОДОВ ПРОИЗВОДСТВА  
(тонн)**

	Образовано токсичных отходов	Использовано на предприятиях	Обезврежено токсичных отходов
1995	345022	27780	306
1997	328860	17773	51
1998	205554	33371	92
1999	330766	80247	339
2000	546721	69905	2505

**ОБРАЗОВАНИЕ, ИСПОЛЬЗОВАНИЕ И ОБЕЗВРЕЖИВАНИЕ  
ТОКСИЧНЫХ ОТХОДОВ ПРОИЗВОДСТВА  
ПО ОТРАСЛЯМ ЭКОНОМИКИ в 2000г.**

(тонн)

	Образовано токсичных отходов	Использовано и обезврежено на предприятиях токсичных отходов	Использовано и обезврежено от общего объема образовавшихся токсичных отходов, (в %)
Промышленность	543482	72084	13.3
электроэнергетика	1551	85	5.5
черная металлургия	68521	41263	60.2
химическая и нефтехимическая	7091	4760	67.1
машиностроение и металлообработка	22207	16264	73.2
легкая	5306	1519	28.6
пищевая	436766	6886	1.6
деревообрабатывающая и целлюлозно-бумажная	257	-	-
химико- фармацевтическая	1782	1307	73.3
Транспорт	2418	325	13.4
Прочие отрасли	821	2	0.2

**ИНВЕСТИЦИИ В ОСНОВНОЙ КАПИТАЛ, НАПРАВЛЕННЫЕ  
НА ОХРАНУ ОКРУЖАЮЩЕЙ СРЕДЫ И РАЦИОНАЛЬНОЕ  
ИСПОЛЬЗОВАНИЕ ПРИРОДНЫХ РЕСУРСОВ**

(в фактически действовавших ценах,  
миллионов рублей; с 1998г.- тысяч рублей)

	1985	1990	1995	1997	1998	1999	2000
Инвестиции в основной капитал – всего	7.4	16.9	30901.2	18897.7	29253.5	20411.3	25303.0
в том числе на:							
охрану и рациональное использование водных ресурсов	5.9	11.2	24623.9	12909.9	22704.3	12530.0	16529.0
охрану атмосферного воздуха	0.2	3.9	4360.8	5272.1	15.0	5205.0	6532.0
охрану и рациональное использование земель	1.3	1.7	1916.5	715.7	607.2	2464.3	2242.0
другие мероприятия	-	0.1	-	-	5927.0	212.0	-

**ВВОД В ДЕЙСТВИЕ МОЩНОСТЕЙ ПО ОХРАНЕ ОТ ЗАГРЯЗНЕНИЯ  
ВОДНЫХ РЕСУРСОВ И АТМОСФЕРНОГО ВОЗДУХА**

	1985	1990	1995	1997	1998	1999	2000
Сооружения для очистки сточных вод, тыс. м <sup>3</sup> воды в сутки	1.40	17.00	13.50	0.36	1.20	-	-
Системы оборотного водоснабжения, тыс м <sup>3</sup> воды в сутки	4320.00	0.03	-	1200.07	-	-	-
Установки для улавливания и обезвреживания вредных веществ из отходящих газов, тыс м <sup>3</sup> газа в час	-	190.00	-	-	-	550.00	-
Создание защитных лесных насаждений, га	161.00	160.00	50.00	333.00	131.00	399.00	303.00
Рекультивация земель, га	-	134.00	-	-	589.00	96.00	29.00

## МЕТОДОЛОГИЧЕСКИЕ ПОЯСНЕНИЯ

**Сброс сточных вод в поверхностные водоемы** включает объемы нормативно-чистых и загрязненных стоков (производственных и коммунальных), сброшенных в поверхностные водоемы.

**Нормативно - чистые сточные воды** - стоки, отведение которых без очистки в водные объекты не приводит к нарушению норм и качества вод.

**Нормативно-очищенные сточные воды** - стоки, которые прошли очистку, и отведение которых после очистки в водные объекты не приводит к нарушению норм качества воды.

**Загрязненные сточные воды** - производственные и бытовые (коммунальные) стоки, сброшенные в поверхностные водные объекты без очистки (или после недостаточной очистки) и содержащие загрязняющие вещества в количествах, превышающих утвержденные нормы предельнодопустимого сброса. В них не включаются коллекторно-дренажные воды, отводимые с орошаемых земель после полива.

**Стационарные источники выделения вредных веществ в атмосферный воздух** – неподвижные технологические агрегаты (установки, устройства, аппараты и т.п.), выделяющие в процессе эксплуатации вредные вещества. Сюда же относятся терриконы, резервуары и другие объекты, выделяющие вредные вещества.

**Использование воды на производственные нужды** (исключая нужды сельского хозяйства) – объем водопотребления для технических (технологических) целей в промышленности, на транспорте, в строительстве и других отраслях эконо-

мики, включая объем свежей воды, поступающей на подпитку систем оборотного водоснабжения. В целях сопоставимости данных за ряд лет сюда включены также объемы воды, использованной в прудовом хозяйстве и некоторых других целях.

**Использование воды на хозяйственно-питьевые нужды** - объем водопотребления для удовлетворения всех бытовых и коммунальных нужд населения (в т.ч. работающих на предприятиях). В него включается вода, использованная на полив улиц и др.

**Оборотное и последовательное использование воды** - объем экономии забора свежей воды за счет применения систем оборотного и повторного водоснабжения, включая использование сточной и коллекторно-дренажной воды. К оборотному использованию не относится расход воды в системах коммунального и производственного теплоснабжения.

Доля (уровень) оборотной и последовательно используемой воды в общем объеме потребления на производственные нужды рассчитывается как отношение оборотной и последовательно используемой воды к объемам этой воды и водопотребления на производственные нужды (без потребностей сельского хозяйства).

**К организованным источникам выделения вредных веществ** относятся те источники, вредные вещества от которых поступают в систему газопроводов или воздухопроводов (труба, аэрационный фонарь, вентиляционная шахта и т.п.), а сама система позволяет применить для их улавливания соответствующие газоочистные и пылеулавливающие установки.



# население

<i>Основные демографические показатели</i>	36
<i>Численность и состав населения</i>	37
<i>Показатели естественного движения населения</i>	44
<i>Брачность и разводимость</i>	53
<i>Миграция</i>	54
<i>Методологические пояснения</i>	56

## 36 НАСЕЛЕНИЕ

В разделе приведены данные о численности, возрастном составе населения. Содержатся сведения о рождаемости, смертности, а также о миграционных процессах.

### ОСНОВНЫЕ ДЕМОГРАФИЧЕСКИЕ ПОКАЗАТЕЛИ

	1981	1986	1991	1996	1998	1999	2000	2001
Численность населения <sup>1)</sup> , тыс. человек								
наличное - всего	1377.9	1345.3	1336.1	1346.9	1336.4	1327.5	1315.6	1302.9
городское	685.5	739.1	792.4	810.1	813.5	813.0	809.9	806.6
сельское	692.4	606.2	543.7	536.8	522.9	514.5	505.7	496.3
постоянное - всего	1374.2	1341.5	1332.1	1342.9	1332.4	1323.5	1311.5	1298.9
городское	676.4	731.8	786.1	803.8	807.2	806.7	803.6	800.3
сельское	697.8	609.7	546.0	539.1	525.2	516.8	507.9	498.6
Из общей численности постоянного населения - население в возрасте, <sup>2)</sup> тыс. человек:								
моложе трудоспособного трудоспособном <sup>3)</sup>	294.5	289.7	288.3	277.3	264.1	255.5	244.9	234.4
старше трудоспособного	785.4	742.7	716.1	725.9	729.0	733.1	738.4	743.6
	294.3	309.1	327.7	339.7	339.3	334.9	328.2	320.9
<sup>1)</sup> На начало года <sup>2)</sup> 1981, 1986 гг. – расчетные данные, 2001 г. - оценка <sup>3)</sup> Мужчины 16-59 лет, женщины-16-54 года								
	1980	1985	1990	1995	1997	1998	1999	2000
Ожидаемая продолжительность жизни при рождении, число лет								
все население	...	...	69.4	66.4	66.9	67.1	65.8	...
мужчины	...	...	63.4	60.2	61.0	61.3	59.6	...
женщины	...	...	75.0	73.1	73.3	73.4	72.6	...
Миграционный прирост населения, тыс. человек	-2.3	0.3	6.3	10.3	5.1	2.3	1.1	0.6
<b>На 1000 населения</b>								
Родившихся	13.2	13.9	11.8	8.5	7.9	8.0	7.7	8.0
Умерших - всего	13.6	14.4	13.9	16.7	16.5	16.4	17.6	18.1
в том числе детей в возрасте до 1 года <sup>4)</sup>	17.0	18.8	18.1	17.1	19.0	17.8	17.9	16.4
Естественный прирост, убыль (-) населения	-0.4	-0.5	-2.1	-8.2	-8.6	-8.4	-9.9	-10.1
Браков	9.6	9.6	8.6	8.0	6.3	6.1	6.9	6.1
Разводов	3.5	3.3	3.4	4.1	3.6	2.8	3.5	4.3

Сводный ежегодник, 2001

<sup>4)</sup> На 1000 родившихся

## ЧИСЛЕННОСТЬ И СОСТАВ НАСЕЛЕНИЯ

### ЧИСЛЕННОСТЬ НАЛИЧНОГО НАСЕЛЕНИЯ (на начало года)

Годы	Все население, тыс.чел.	в том числе		В общей численности населения, процентов	
		городское	сельское	городское	сельское
1981	1377.9	685.5	692.4	49.7	50.3
1986	1345.3	739.1	606.2	54.9	45.1
1991	1336.1	792.4	543.7	59.3	40.7
1996	1346.9	810.1	536.8	60.1	39.9
1998	1336.4	813.5	522.9	60.9	39.1
1999	1327.5	813.0	514.5	61.2	38.8
2000	1315.6	809.9	505.7	61.6	38.4
2001	1302.9	806.6	496.3	61.9	38.1

### ЧИСЛЕННОСТЬ МУЖЧИН И ЖЕНЩИН <sup>1)</sup> (на начало года)

Годы	Все население, тыс.чел.	в том числе		В общей численности населения, процентов	
		мужчины	женщины	мужчин	женщин
1991	1332.1	609.8	722.3	45.8	54.2
1996	1342.9	620.4	722.5	46.2	53.8
1998	1332.4	616.3	716.1	46.3	53.7
1999	1323.5	612.1	711.4	46.2	53.8
2000	1311.5	606.3	705.2	46.2	53.8
2001 <sup>2)</sup>	1298.9	600.2	698.7	46.2	53.8

<sup>1)</sup> Постоянное население.

<sup>2)</sup> Данные по мужчинам и женщинам приведены по оценке

РАСПРЕДЕЛЕНИЕ НАСЕЛЕНИЯ ПО ВОЗРАСТНЫМ ГРУППАМ <sup>1)</sup>

(тысяч человек)

	1981	1986	1991	1996	1998	1999	2000	2001
Все население	1374.2	1341.5	1332.1	1342.9	1332.4	1323.5	1311.5	1298.9
в том числе								
в возрасте, лет:								
0-4			90.1	64.3	57.7	55.8	53.3	
5-9			93.2	95.6	83.6	76.4	70.6	
10-14			87.5	98.5	103.3	102.3	100.1	
15-19			85.0	90.7	92.9	95.6	98.0	
20-24			75.4	88.0	89.3	89.3	89.4	
25-29			93.9	79.2	81.5	84.1	86.3	
30-34			111.0	98.9	88.5	83.2	80.1	
35-39			97.7	114.9	113.5	110.5	105.4	
40-44			81.9	100.1	107.1	111.0	112.4	
45-49			49.8	82.1	91.9	94.7	95.2	
50-54			102.8	48.2	47.6	56.0	68.7	
55-59			78.4	97.2	83.9	69.2	55.2	
60-64			101.1	71.3	74.3	81.0	87.6	
65-69			67.7	88.3	83.6	75.4	66.3	
70 и более			116.6	125.6	133.7	139.0	142.9	
Из общей численности населения в возрасте: <sup>2)</sup>								
моложе								
трудоспособного	294.5	289.5	288.3	277.3	264.1	255.5	244.9	234.4
трудоспособном <sup>3)</sup>	785.4	743.2	716.1	725.9	729.0	733.1	738.4	743.6
старше								
трудоспособного	294.3	308.8	327.7	339.7	339.3	334.9	328.2	320.9

продолжение

	1981	1986	1991	1996	1998	1999	2000	2001
<b>Городское население</b>	676.4	731.8	786.1	803.8	807.2	806.7	803.6	800.3
в том числе в возрасте, лет:								
0-4			57.6	38.3	34.7	34.2	33.2	
5-9			61.4	59.4	51.4	46.5	42.5	
10-14			57.8	63.4	65.2	64.0	62.2	
15-19			59.1	61.2	63.0	64.6	65.8	
20-24			49.7	61.8	62.5	62.6	62.6	
25-29			62.3	50.6	54.6	57.7	60.2	
30-34			76.4	63.9	56.3	52.6	50.6	
35-39			69.7	77.6	75.2	72.6	68.8	
40-44			57.1	70.2	74.0	76.0	76.2	
45-49			29.0	56.7	64.2	66.3	66.7	
50-54			53.9	28.0	31.2	37.8	47.0	
55-59			34.4	51.0	45.7	38.2	31.2	
60-64			42.3	31.5	36.1	41.0	45.4	
65-69			29.3	37.2	35.2	32.1	28.9	
70 и более			46.1	53.0	57.9	60.5	62.3	
Из общей численности население в возрасте:								
моложе трудоспособного	150.3	170.7	188.2	173.6	164.0	158.3	151.3	
трудоспособном <sup>3)</sup>	426.3	443.6	461.3	479.7	488.0	493.0	498.0	
старше трудоспособного	99.8	117.5	136.6	150.5	155.2	155.4	154.3	



окончание

	1981	1986	1991	1996	1998	1999	2000	2001
<b>Сельское население</b>	697.8	609.7	546.0	539.1	525.2	516.8	507.9	498.6
в том числе								
в возрасте, лет:								
0-4			32.5	26.0	23.0	21.6	20.1	
5-9			31.8	36.2	32.2	29.9	28.1	
10-14			29.7	35.1	38.1	38.3	37.9	
15-19			25.9	29.5	29.8	31.0	32.2	
20-24			25.7	26.2	26.8	26.7	26.8	
25-29			31.6	28.6	26.8	26.4	26.1	
30-34			34.6	35.0	32.2	30.6	29.5	
35-39			28.0	37.3	38.3	37.9	36.6	
40-44			24.8	29.9	33.2	35.0	36.2	
45-49			20.8	25.4	27.7	28.4	28.5	
50-54			48.9	20.2	16.4	18.2	21.7	
55-59			44.0	46.2	38.2	31.0	24.0	
60-64			58.8	39.8	38.2	40.0	42.2	
65-69			38.4	51.1	48.4	43.3	37.4	
70 и более			70.5	72.6	75.9	78.5	80.6	
Из общей численности								
население в возрасте:								
моложе								
трудоспособного	143.3	117.3	100.1	103.7	100.1	97.2	93.6	
трудоспособном <sup>3)</sup>	360.9	300.7	254.8	246.2	240.9	240.1	240.4	
старше								
трудоспособного	193.6	191.7	191.1	189.2	184.2	179.5	173.9	

1) Постоянное население на начало года

2) 1981, 1986 гг. – расчетные данные

3) Мужчины в возрасте 16-59 лет, женщины - 16-54 года



**СООТНОШЕНИЕ ЧИСЛЕННОСТИ МУЖЧИН И ЖЕНЩИН ПО  
ВОЗРАСТНЫМ ГРУППАМ<sup>1)</sup>**

(число женщин на 1000 мужчин соответствующей возрастной группы)

	1991	1996	1998	1999	2000
<b>Все население</b>	1185	1165	1162	1162	1163
в том числе					
в возрасте, лет:					
0-4	956	926	936	950	954
5-9	970	955	938	938	939
10-14	972	966	967	963	953
15-19	996	970	969	970	963
20-24	1039	1002	1001	991	990
25-29	953	1014	1010	1001	1001
30-34	942	961	983	1003	1022
35-39	956	961	960	964	970
40-44	1003	979	986	990	998
45-49	1127	1041	1033	1034	1026
50-54	1166	1204	1131	1123	1121
55-59	1170	1271	1322	1327	1334
60-64	1444	1310	1330	1362	1405
65-69	2175	1664	1571	1539	1538
70 и более	3370	3161	2936	2833	2717
Из общей численности населения в возрасте:					
моложе					
трудоспособного	967	953	951	952	951
трудоспособном <sup>2)</sup>	915	890	905	924	944
старше					
трудоспособного	2667	2605	2450	2340	2251

продолжение

	1991	1996	1998	1999	2000
<b>Городское население</b>	1161	1151	1153	1155	1158
в том числе в возрасте, лет:					
0-4	957	923	921	929	939
5-9	970	959	935	936	935
10-14	967	967	971	966	957
15-19	1113	1002	1010	1006	998
20-24	1131	1067	1048	1033	1034
25-29	1032	1088	1086	1077	1067
30-34	1035	1040	1050	1063	1089
35-39	1031	1053	1049	1051	1047
40-44	1039	1054	1071	1078	1096
45-49	1113	1078	1095	1100	1092
50-54	1180	1188	1111	1121	1139
55-59	1214	1285	1322	1325	1326
60-64	1450	1365	1369	1393	1420
65-69	2141	1659	1635	1619	1610
70 и более	3070	2928	2716	2648	2585
Из общей численности население в возрасте:					
моложе трудоспособного	968	956	950	949	950
трудоспособном <sup>2)</sup> старше	1004	966	978	995	1011
трудоспособного	2602	2686	2513	2380	2270

Сводный ежегодник, 2001



окончание

	1991	1996	1998	1999	2000
<b>Сельское население</b>	1219	1185	1176	1173	1171
в том числе					
в возрасте, лет:					
0-4	954	931	960	984	979
5-9	971	947	944	941	945
10-14	982	966	960	956	947
15-19	772	905	886	898	896
20-24	880	865	900	897	894
25-29	815	897	871	854	864
30-34	766	831	875	908	917
35-39	791	788	808	816	839
40-44	924	823	820	822	820
45-49	1146	963	900	893	888
50-54	1151	1226	1169	1127	1082
55-59	1137	1256	1330	1328	1345
60-64	1440	1309	1295	1332	1390
65-69	2201	1652	1526	1482	1485
70 и более	3591	3349	3122	2989	2827
Из общей численности населения в возрасте:					
моложе					
трудоспособного	966	948	952	958	954
трудоспособном <sup>2)</sup>	774	757	773	794	817
старше					
трудоспособного	2714	2544	2399	2306	2235

1) Постоянное население на начало года

2) Мужчины в возрасте 16-59 лет, женщины - 16-54 года

**ПОКАЗАТЕЛИ  
ЕСТЕСТВЕННОГО ДВИЖЕНИЯ НАСЕЛЕНИЯ**

**РОДИВШИЕСЯ, УМЕРШИЕ  
И ЕСТЕСТВЕННЫЙ ПРИРОСТ НАСЕЛЕНИЯ**

Годы	Всего, человек			на 1000 населения		
	родившихся	умерших	естественный прирост	родившихся	умерших	естественный прирост
<b>Все население</b>						
1980	18281	18753	-472	13.2	13.6	-0.4
1985	18743	19467	-724	13.9	14.4	-0.5
1990	15828	18560	-2732	11.8	13.9	-2.1
1995	11472	22464	-10992	8.5	16.7	-8.2
1997	10562	22053	-11491	7.9	16.5	-8.6
1998	10630	21814	-11184	8.0	16.4	-8.4
1999	10160	23283	-13123	7.7	17.6	-9.9
2000	10451	23726	-13275	8.0	18.1	-10.1
<b>Городское население</b>						
1980	10956	6500	4456	16.1	9.5	6.6
1985	11733	7323	4410	16.0	10.0	6.0
1990	10151	7681	2470	12.9	9.7	3.2
1995	6909	10283	-3374	8.5	12.7	-4.2
1997	6609	9849	-3240	8.1	12.1	-4.0
1998	6758	10009	-3251	8.3	12.3	-4.0
1999	6467	11039	-4572	8.0	13.6	-5.6
2000	6827	11453	-4626	8.4	14.2	-5.8

продолжение

Годы	Всего, человек			на 1000 населения		
	родившихся	умерших	естественный прирост	родившихся	умерших	естественный прирост
<b>Сельское население</b>						
1980	7325	12253	-4928	10.5	17.5	-7.0
1985	7010	12144	-5134	11.4	19.8	-8.4
1990	5677	10879	-5202	10.4	19.9	-9.5
1995	4563	12181	-7618	8.5	22.6	-14.1
1997	3953	12204	-8251	7.5	23.2	-15.7
1998	3872	11805	-7933	7.5	22.8	-15.3
1999	3693	12244	-8551	7.2	24.0	-16.8
2000	3624	12273	-8649	7.2	24.5	-17.3

**КОЭФИЦИЕНТЫ РОЖДАЕМОСТИ И СМЕРТНОСТИ**  
(все население)

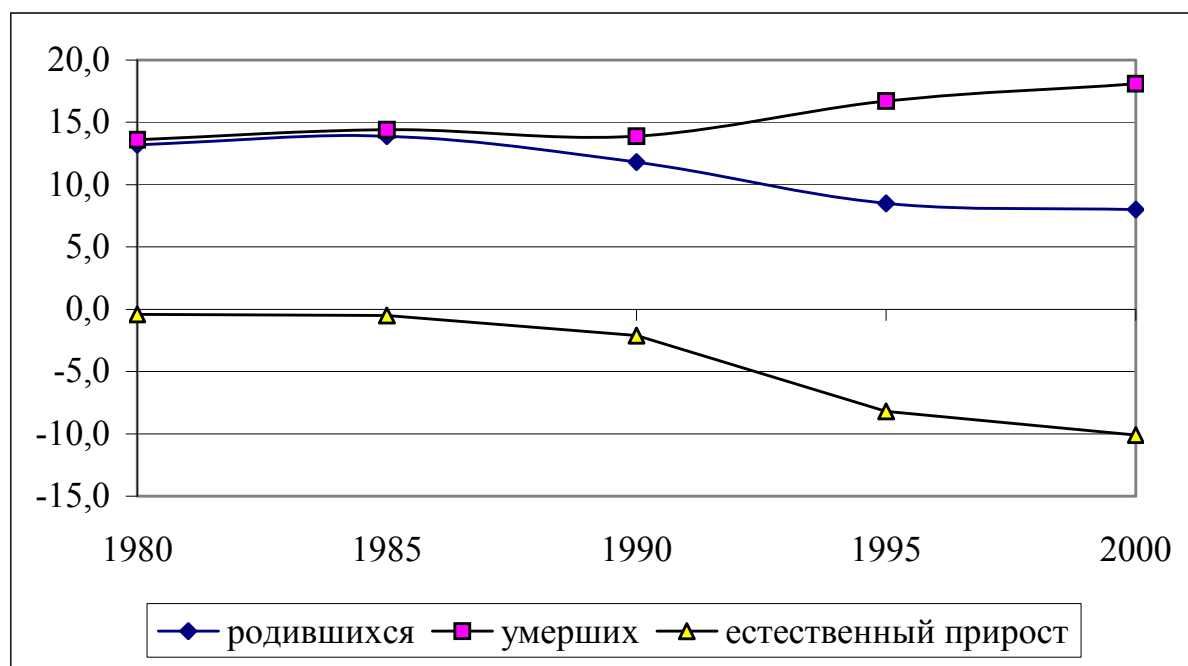

**ОЖИДАЕМАЯ ПРОДОЛЖИТЕЛЬНОСТЬ ЖИЗНИ ПРИ РОЖДЕНИИ**  
(число лет)

Период, для которого исчислен показатель	Мужчины и женщины	Мужчины	Женщины
<b>Все население</b>			
1989-1990	69.4	63.4	75.0
1995	66.4	60.2	73.1
1997	66.9	61.0	73.3
1998	67.1	61.3	73.4
1999	65.8	59.6	72.6
<b>Городское население</b>			
1989-1990	70.3	65.0	75.0
1995	67.0	61.1	73.1
1997	68.3	62.7	73.8
1998	68.1	62.9	73.3
1999	67.0	61.3	73.0
<b>Сельское население</b>			
1989-1990	67.6	61.0	74.6
1995	65.0	58.5	73.0
1997	64.7	58.3	72.6
1998	65.5	58.9	73.7
1999	63.5	57.0	71.8

## РОЖДАЕМОСТЬ

### ВОЗРАСТНЫЕ КОЭФФИЦИЕНТЫ РОЖДАЕМОСТИ

Годы	Число родившихся в среднем за год на 1000 женщин в возрасте, лет								Суммарный коэффициент рождаемости <sup>1)</sup>
	моложе 20	20-24	25-29	30-34	35-39	40-44	45-49	15-49	
1990	58.2	166.5	91.7	45.5	17.5	3.9	0.3	56.1	1.9
1995	53.3	111.7	58.1	26.2	9.9	2.1	0.1	35.7	1.3
1997	41.7	97.9	59.2	29.0	8.8	1.9	0.1	32.1	1.2
1998	37.5	99.8	60.7	28.4	10.2	2.6	0.2	32.0	1.2
1999	34.8	96.5	57.6	27.7	9.3	2.2	0.1	30.5	1.1

<sup>1)</sup> Среднее число детей, рожденных женщиной за свою жизнь

### ЧИСЛО РОДИВШИХСЯ У ЖЕНЩИН, НЕ СОСТОЯВШИХ В ЗАРЕГИСТРИРОВАННОМ БРАКЕ

Годы	Число родившихся в незарегистрированном браке, человек			В процентах от общего числа родившихся		
	Все население	в том числе		Все население	в том числе	
		городское	сельское		городское	сельское
1990	1832	914	918	11.6	9.0	16.2
1995	1787	930	857	15.6	13.5	18.8
1997	2019	1068	951	19.1	16.2	24.1
1998	2024	1069	955	19.0	15.8	24.7
1999	2055	1076	979	20.2	16.6	26.5
2000	2073	1160	913	19.8	17.0	25.2

*Сводный ежегодник, 2001*



## СМЕРТНОСТЬ

## ВОЗРАСТНЫЕ КОЭФФИЦИЕНТЫ СМЕРТНОСТИ

(число умерших на 1000 человек соответствующей возрастной группы)

	1990	1995	1997	1998	1999
<b>Всего умерших мужчин</b>	14.4	17.9	17.3	17.4	19.3
из них в возрасте, лет:					
0-4	4.5	4.0	4.3	3.9	4.7
5-9	0.9	0.7	0.4	0.5	0.6
10-14	0.4	0.5	0.3	0.6	0.8
15-19	1.0	1.8	1.5	1.1	1.5
20-24	2.9	2.5	2.5	2.6	2.9
25-29	3.9	4.3	4.2	3.9	4.9
30-34	5.0	5.9	6.0	5.6	6.1
35-39	6.0	9.0	7.4	7.9	8.3
40-44	9.3	12.8	11.4	10.8	12.4
45-49	13.2	17.6	15.1	15.9	17.3
50-54	17.8	26.2	21.8	21.5	24.3
55-59	24.5	33.9	31.4	30.5	35.7
60-64	33.1	42.8	42.1	41.4	47.2
65-69	47.3	56.6	57.2	56.4	62.6
70 и более	104.7	104.4	100.8	100.8	102.9
<b>Всего умерших женщин</b>	13.6	15.7	15.8	15.6	16.3
из них в возрасте, лет:					
0-4	3.1	3.6	3.6	4.1	3.6
5-9	0.4	0.3	0.4	0.3	0.4
10-14	0.3	0.4	0.2	0.3	0.3
15-19	0.5	0.6	0.6	0.8	0.4
20-24	0.8	0.7	0.7	0.9	0.9
25-29	0.5	1.1	0.9	1.1	1.0
30-34	1.0	1.2	1.5	1.0	1.0
35-39	1.7	2.0	1.6	2.1	1.8
40-44	2.5	3.1	2.8	2.6	2.7
45-49	4.1	4.6	3.6	4.1	4.2
50-54	5.3	7.0	5.6	6.3	7.0
55-59	8.9	11.0	10.4	10.0	11.3
60-64	11.8	15.4	15.2	14.9	15.5
65-69	20.3	23.2	23.8	23.1	25.2
70 и более	76.4	83.4	82.2	78.6	80.7

## СМЕРТНОСТЬ ПО ОСНОВНЫМ КЛАССАМ ПРИЧИН СМЕРТИ

	Все население							
	1980	1985	1990	1995	1997	1998	1999	2000
	<b>Человек</b>							
<b>Всего умерших от всех причин</b>	18753	19467	18560	22464	22053	21814	23283	23726
в том числе от:								
инфекционных и паразитарных болезней	332	211	158	238	211	241	352	317
новообразований	2120	2262	2621	2839	2757	2771	2853	2677
болезней системы кровообращения	10824	12407	11587	14208	14386	14202	15043	15681
болезней органов дыхания	2284	1669	1387	1634	1509	1407	1635	1609
болезней органов пищеварения	401	572	412	637	559	548	554	603
несчастных случаев, отравлений и травм	2060	1786	1698	2120	1886	1887	2066	1946
	<b>на 100000 населения</b>							
<b>Всего умерших от всех причин</b>	1356.9	1444.2	1388.6	1666.6	1646.2	1637.8	1761.7	1812.3
в том числе от:								
инфекционных и паразитарных болезней	24.1	15.8	11.8	17.7	15.8	18.1	26.6	24.2
новообразований	153.6	169.3	196.1	210.6	205.8	208.0	215.9	204.5
болезней системы кровообращения	784.3	928.7	866.9	1054.1	1073.9	1066.3	1138.2	1197.8
болезней органов дыхания	165.5	124.9	103.8	121.2	112.6	105.6	123.7	122.9
болезней органов пищеварения	29.1	33.1	30.8	47.3	41.7	41.1	41.9	46.1
несчастных случаев, отравлений и травм	149.3	128.0	127.0	157.3	140.8	141.7	156.3	148.6

Сводный ежегодник, 2001

продолжение

	в том числе население в трудоспособном возрасте					
	1990	1995	1997	1998	1999	2000
	<b>Человек</b>					
Всего умерших от всех причин	4101	5361	4691	4651	5076	5397
том числе от:						
инфекционных и паразитарных болезней	77	157	151	164	234	227
новообразований	897	867	773	776	777	750
болезней системы кровообращения	1346	1938	1693	1639	1747	1987
болезней органов дыхания	183	299	231	229	301	313
болезней органов пищеварения	130	253	248	232	219	258
несчастных случаев, отравлений и травм	1271	1542	1324	1343	1468	1445
	<b>на 100000 населения трудоспособного возраста<sup>1)</sup></b>					
Всего умерших от всех причин	571.8	739.2	644.6	636.3	691.0	725.8
в том числе от:						
инфекционных и паразитарных болезней	10.7	21.6	20.8	22.4	31.9	30.5
новообразований	125.1	119.6	106.2	106.2	105.8	100.9
болезней системы кровообращения	187.7	267.2	232.7	224.2	237.8	267.2
болезней органов дыхания	25.5	41.2	31.7	31.3	41.0	42.1
болезней органов пищеварения	18.1	34.9	34.1	31.7	29.8	34.7
несчастных случаев, отравлений и травм	177.2	212.6	181.9	183.7	199.8	194.3

<sup>1)</sup> 2000 г. - оценка

## МЛАДЕНЧЕСКАЯ СМЕРТНОСТЬ

Годы	Число детей, умерших в возрасте до 1 года			Число детей, умерших в возрасте до 1 года на 1000 родившихся		
	мальчики и девочки	в том числе		мальчики и девочки	в том числе	
		мальчики	девочки		мальчики	девочки
1980	310	...	...	17.0	...	...
1985	353	...	...	18.8	...	...
1990	292	176	116	18.1	21.5	15.1
1995	198	106	92	17.1	17.7	16.8
1997	203	111	92	19.0	20.4	18.0
1998	189	96	93	17.8	18.0	17.6
1999	183	104	79	17.9	20.0	16.0
2000	170	98	72	16.4	18.0	14.4

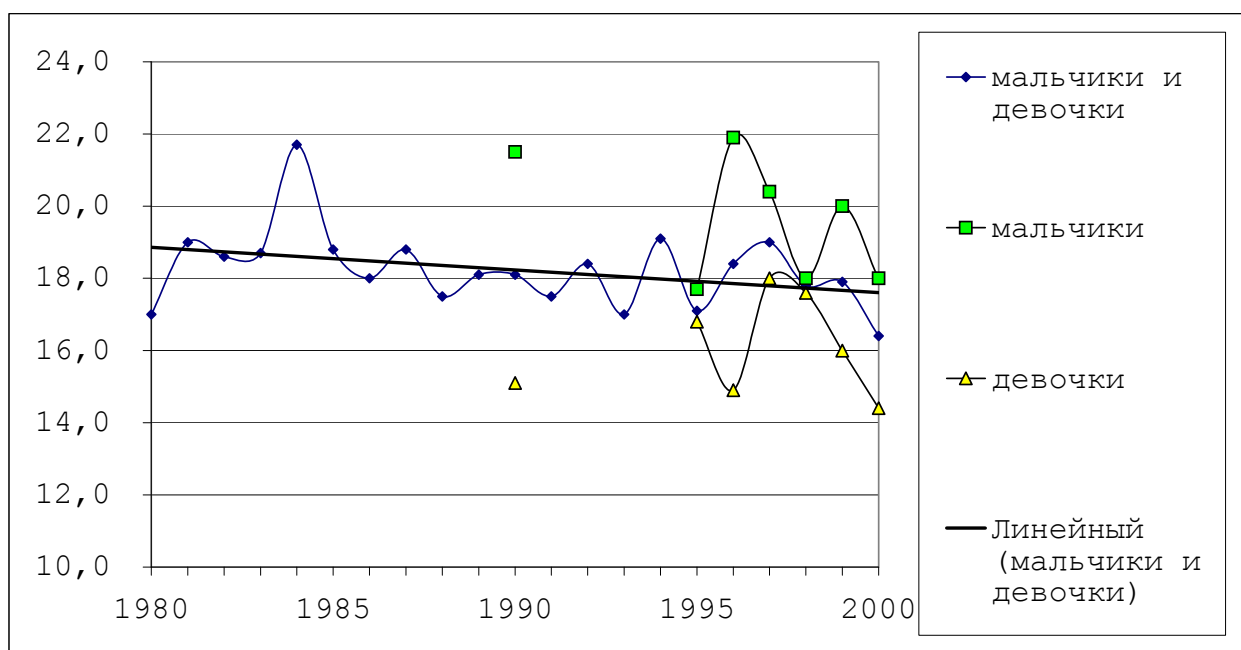
КОЭФФИЦИЕНТЫ МЛАДЕНЧЕСКОЙ СМЕРТНОСТИ <sup>1)</sup>

<sup>1)</sup> Коэффициенты за 1980-1994 гг. по мальчикам и девочкам не рассчитывались

**МЛАДЕНЧЕСКАЯ СМЕРТНОСТЬ  
ПО ОСНОВНЫМ КЛАССАМ ПРИЧИН СМЕРТИ**

	1980	1985	1990	1995	1997	1998	1999	2000
<b>Число детей, умерших в возрасте до 1 года, человек</b>								
Всего умерших от всех причин	310	353	292	198	203	189	183	170
в том числе от:								
инфекционных и паразитарных болезней	41	20	26	14	7	15	17	15
болезней нервной системы и органов чувств	5	3	3	3	4	5	2	5
болезней органов дыхания	119	88	32	21	35	40	53	32
болезней органов пищеварения	1	4	1	1	4	1	1	2
врожденных аномалий состояний, возникающих в перинатальном периоде	60	76	63	35	47	36	37	41
несчастливых случаев, отравлений и травм	67	143	136	109	95	75	46	59
	16	14	7	7	3	3	5	4
<b>Число детей, умерших в возрасте до 1 года, на 10000 родившихся<sup>1)</sup></b>								
Всего умерших от всех причин	170	188.3	181.4	171.2	190.0	177.8	178.7	163.5
в том числе от:								
инфекционных и паразитарных болезней	24	10.6	16.2	12.1	6.6	14.1	16.6	14.4
болезней нервной системы и органов чувств	3	2.0	1.9	2.6	3.7	4.7	2.0	4.8
болезней органов дыхания	65	46.5	19.9	18.2	32.8	37.6	51.7	30.8
болезней органов пищеварения	1	2.1	0.6	0.9	3.7	0.9	1.0	1.9
врожденных аномалий состояний, возникающих в перинатальном периоде	33	40.2	39.1	30.3	44.0	33.9	36.1	39.4
несчастливых случаев, отравлений и травм	37	75.6	84.5	94.3	88.9	70.6	44.9	56.8
	9	3.2	4.3	6.1	2.8	2.8	4.9	3.8

<sup>1)</sup> 1980 г. – округленно, до целых

## БРАЧНОСТЬ И РАЗВОДИМОСТЬ

## БРАКИ И РАЗВОДЫ

Годы	Тысяч		На 1000 населения	
	браков	разводов	браков	разводов
<b>Все население</b>				
1980	13.3	4.9	9.6	3.5
1985	12.9	4.5	9.6	3.3
1990	11.5	4.5	8.6	3.4
1995	10.8	5.5	8.0	4.1
1997	8.5	4.8	6.3	3.6
1998	8.2	3.8	6.1	2.8
1999	9.2	4.7	6.9	3.5
2000	8.0	5.6	6.1	4.3
<b>Городское население</b>				
1980	6.3	3.7	9.2	5.5
1985	7.2	3.3	9.8	4.5
1990	7.4	3.7	9.3	4.6
1995	7.2	4.4	8.9	5.4
1997	5.8	3.7	7.1	4.6
1998	5.6	3.0	6.8	3.7
1999	6.4	3.7	7.9	4.5
2000	5.0	4.3	6.2	5.3
<b>Сельское население</b>				
1980	7.0	1.2	10.0	1.7
1985	5.7	1.2	9.2	1.9
1990	4.1	0.8	7.6	1.6
1995	3.6	1.1	6.7	2.1
1997	2.7	1.1	5.1	2.0
1998	2.6	0.8	5.0	1.5
1999	2.8	1.0	5.4	2.0
2000	3.0	1.3	6.0	2.6

Сводный ежегодник, 2001



## МИГРАЦИЯ

## МЕЖДУНАРОДНАЯ МИГРАЦИЯ

(человек)

	1990	1995	1997	1998	1999	2000
<b>Прибыло в область – всего</b>	9566	10557	6530	4918	3671	3853
в том числе:						
из стран СНГ и Балтии	8934	10216	6498	4877	3650	3834
Азербайджан	719	337	185	102	54	78
Армения	140	561	187	140	119	184
Белоруссия	348	280	87	73	67	58
Грузия	321	579	224	161	106	123
Казахстан	591	1505	1187	971	529	582
Киргизия	162	362	126	92	120	199
Латвия	95	181	83	28	8	13
Литва	90	60	22	21	5	15
Молдавия	233	254	184	150	137	173
Таджикистан	410	417	119	131	76	79
Туркмения	74	173	151	51	63	68
Узбекистан	983	826	232	282	282	229
Украина	4726	4643	3687	2659	2076	2024
Эстония	42	38	24	16	8	9
из стран вне СНГ и Балтии	632	341	32	41	21	19
<b>Выбыло из области – всего</b>	6289	2659	1885	1677	1568	972
в том числе:						
в страны СНГ и Балтии	5763	2469	1684	1499	1403	896
Азербайджан	238	38	21	27	12	16
Армения	70	22	24	18	14	27
Белоруссия	195	111	99	98	98	56
Грузия	145	52	33	13	11	11
Казахстан	238	218	99	101	72	58
Киргизия	59	159	55	51	26	11
Латвия	45	15	3	9	6	-
Литва	40	22	8	7	7	2
Молдавия	118	59	40	61	33	21
Таджикистан	31	18	18	9	2	8
Туркмения	45	7	12	13	-	3
Узбекистан	214	69	26	22	19	7
Украина	4314	1674	1238	1068	1100	674
Эстония	11	5	8	2	3	2
в страны вне СНГ и Балтии	526	190	201	178	165	76



**ЧИСЛО ВЫНУЖДЕННЫХ ПЕРЕСЕЛЕНЦЕВ <sup>1)</sup>**  
(на 1 января)

	1996	1998	1999	2000	2001
Всего, человек	1981	692	805	435	361
из них ранее постоянно проживали на территории:					
Азербайджана	91	25	12	7	16
Армении	12	-	-	-	-
Белоруссии	2	-	-	-	-
Грузии	46	18	13	4	6
Казахстана	652	358	578	251	178
Киргизии	220	33	6	-	9
Латвии	66	23	1	-	-
Литвы	17	10	6	-	-
Молдавии	4	19	22	3	17
России	157	43	28	39	21
Таджикистана	200	69	59	28	25
Туркмении	47	18	-	-	-
Узбекистана	439	64	75	99	88
Украины	11	-	-	1	-
Эстонии	17	12	5	3	1

<sup>1)</sup> По данным территориального органа Министерства по делам Федерации, национальной и миграционной политики Российской Федерации в Курской области

## МЕТОДОЛОГИЧЕСКИЕ ПОЯСНЕНИЯ

Первоисточником получения сведений о населении являются переписи населения.

Текущая оценка численности населения производится на основании итогов последней переписи населения, к которым ежегодно прибавляются числа родившихся и прибывших на данную территорию и вычитаются числа умерших и выбывших с данной территории. На основании итогов очередной переписи уточняется оценка численности населения за предыдущий межпереписной период.

В период между переписями проводятся выборочные социально-демографические обследования (микрпереписи) с охватом 5% постоянного населения.

В таблицах, характеризующих общую численность жителей, указана **численность** наличного населения, к которому относятся лица, находящиеся на данной территории, включая временно проживающих.

Сведения о возрасте разработаны и приведены по постоянному населению, к которому относятся лица, постоянно проживающие на данной территории, включая временно отсутствующих.

В данных о численности населения по основным возрастным группам к населению моложе трудоспособного возраста отнесены

дети и подростки до 16 лет; трудоспособного возраста - мужчины 16-59 лет, женщины 16-54 года; старше трудоспособного возраста - мужчины 60 лет и старше, женщины 55 лет и старше.

Сведения о **рождениях, смертях, браках, разводах** получают на основании ежегодной статистической разработки данных, содержащихся в актовых записях, составляемых органами ЗАГС. В число родившихся включены только родившиеся живыми.

Источником информации о **причинах смерти** являются записи во врачебных свидетельствах о смерти, составляемых врачом (или в фельдшерских справках, составляемых фельдшером) относительно заболевания, несчастного случая, убийства, самоубийства и другого внешнего воздействия, послуживших причиной смерти. Эти документы вместе с актовыми записями о смерти направляются для обобщения в органы госстатистики.

Данные о **миграции** между областью и странами СНГ и Балтии получены в результате разработки поступающих от органов внутренних дел первичных документов.

# Труд

*Занятость  
и безработица* 58

*Условия труда,  
производственный  
травматизм* 73

*Методологические  
пояснения* 78

Раздел содержит данные о численности и составе экономически активного населения, занятых и безработных, трудоустройстве населения, движении работающих, об условиях труда и травматизме на производстве.

Информация об экономической активности населения подготовлена **по материалам обследований населения по проблемам занятости**, проводимых статистическими органами Российской Федерации с 1992 г. Данные выборочных обследований населения по проблемам занятости: 1995, 1997, 1998 гг. - на конец октября, 1999-2000 гг. - в среднем за год.

## ЗАНЯТОСТЬ И БЕЗРАБОТИЦА

### ЧИСЛЕННОСТЬ ЭКОНОМИЧЕСКИ АКТИВНОГО НАСЕЛЕНИЯ

(тысяч человек)

	1995	1997	1998	1999	2000
Экономически активное население - всего	594.8	579.6	576.5	586.7	598.0
мужчины	305.8	319.8	314.1	301.0	313.7
женщины	289.0	259.8	262.4	285.7	284.3
в том числе:					
занятые в экономике -					
всего	558.4	532.9	517.5	518.9	530.3
мужчины	280.4	290.3	275.9	261.8	275.4
женщины	278.0	242.6	241.6	257.1	254.9
безработные - всего	36.4	46.7	59.0	67.8	67.7
мужчины	25.4	29.5	38.2	39.2	38.3
женщины	11.0	17.2	20.8	28.6	29.4
Безработные, имеющие официальный статус в службе занятости - всего	9.0	8.7	11.3	8.0	6.6
мужчины	2.7	2.7	3.7	2.4	2.1
женщины	6.3	6.0	7.6	5.6	4.5
Из них получают пособие по безработице - всего	8.5	8.2	10.8	6.7	6.0
мужчины	2.6	2.7	3.5	2.1	2.0
женщины	5.9	5.5	7.3	4.6	4.0

Данные об общей численности занятых в экономике в среднегодовом исчислении формируются один раз в год при составлении **баланса трудовых ресурсов** на основе сведений предприятий и организаций.

### РАСПРЕДЕЛЕНИЕ ЧИСЛЕННОСТИ ЗАНЯТОГО НАСЕЛЕНИЯ ПО СЕКТОРАМ ЭКОНОМИКИ

	1980	1985	1990	1995	1997	1998	1999	2000 <sup>1)</sup>
<b>Тысяч человек</b>								
Всего занято в экономике <sup>3)</sup>	698.4	701.4	681.3	557.9	574.7	564.9	606.1	616.6
в том числе:								
на государственных и муниципальных предприятиях и организациях	524.1	546.0	536.9	209.7	211.1	197.3	197.6	198.7
в частном секторе	174.3 <sup>2)</sup>	155.4 <sup>2)</sup>	144.4 <sup>2)</sup>	218.7	292.8	301.1	341.5	353.3
в общественных организациях, фондах	-	-	-	4.5	4.1	5.2	5.8	5.4
на совместных предприятиях	-	-	-	2.5	4.5	2.5	4.7	5.3
на предприятиях и организациях со смешанной формой собственности	-	-	-	122.5	62.2	58.8	56.5	53.9
<b>в процентах</b>								
Всего занято в экономике	100	100	100	100	100	100	100	100
в том числе:								
на государственных и муниципальных предприятиях и организациях	75.0	77.8	78.8	37.6	36.7	35.0	32.6	32.2
в частном секторе	25.0	22.2	21.2	39.2	50.9	53.3	56.3	57.3
в общественных организациях, фондах	-	-	-	0.8	0.7	0.9	1.0	0.9
на совместных предприятиях	-	-	-	0.4	0.8	0.4	0.8	0.9
на предприятиях и организациях со смешанной формой собственности	-	-	-	22.0	10.9	10.4	9.3	8.7

<sup>1)</sup> Оценка

<sup>2)</sup> Включая колхозы

<sup>3)</sup> Начиная с 1999 г. включена численность лиц, занятых в домашнем хозяйстве производством товаров и услуг для реализации

**РАСПРЕДЕЛЕНИЕ ЧИСЛЕННОСТИ ЗАНЯТОГО НАСЕЛЕНИЯ  
ПО ОТРАСЛЯМ ЭКОНОМИКИ**

(тысяч человек)

	1980	1985	1990	1995	1997	1998	1999	2000 <sup>1)</sup>
Всего занято в экономике <sup>2)</sup>	698.4	701.4	681.3	557.9	574.7	564.9	606.1	616.6
в том числе:								
промышленность	188.2	193.5	188.7	149.2	132.7	126.8	130.5	130.7
сельское хозяйство	204.1	185.6	150.8	126.6	111.9	100.5	141.8	154.3
лесное хозяйство	1.7	1.6	1.4	1.8	1.5	1.5	1.4	1.5
строительство	60.3	66.6	79.1	44.1	41.8	38.1	36.7	28.3
транспорт и связь	57.7	59.1	44.2	34.5	38.5	33.4	33.8	37.8
торговля, общественное питание, материально-техническое снабжение, сбыт и заготовки	52.7	54.4	51.3	51.9	84.5	104.5	99.2	102.9
информационно-вычислитель- ное обслуживание	1.3	1.3	1.5	0.2	0.1	0.1	0.1	0.2
общая коммерческая деятель- ность по обеспечению рынка операции с недвижимым имуществом	-	-	-	0.5	0.3	0.3	0.8	0.2
геология и разведка недр	-	-	-	0.3	0.6	0.5	0.5	0.5
прочие виды деятельности сфе- ры материального производства	7.7	9.1	15.7	7.8	4.4	4.0	4.3	5.4
ЖКХ, непроизводственные виды бытового обслуживания населения	17.9	19.2	20.5	16.1	18.8	20.1	20.8	18.9
здравоохранение, физкультура и соцобеспечение	27.7	29.0	33.0	34.1	35.3	35.7	37.2	36.5
образование, культура, искусство, наука и научное обслуживание	63.4	65.4	74.2	66.2	66.9	64.9	64.1	62.7
финансы, кредит, страхование и пенсионное обеспечение	3.7	3.7	3.9	5.6	6.6	5.5	5.3	4.9
управление	12.0	12.9	16.4	16.7	28.4	26.1	26.1	26.8
другие отрасли	-	-	0.6	2.3	2.3	2.2	3.3	4.6

<sup>1)</sup> Оценка

<sup>2)</sup> Начиная с 1999 г. включена численность лиц, занятых в домашнем хозяйстве производством товаров и услуг для реализации

Информация о масштабах и структуре общей безработицы подготовлена на основе материалов обследований населения по проблемам занятости: 1995, 1997, 1998 гг. - на конец октября, 1999-2000 гг. - в среднем за год. Данные о безработице, зарегистрированной в органах государственной службы занятости представлены департаментом Федеральной государственной службы занятости.

### ЧИСЛЕННОСТЬ БЕЗРАБОТНЫХ

	1995	1997	1998	1999	2000
	<b>Тысяч человек</b>				
Общая численность безработных	36.4	46.7	59.0	67.8	67.7
из них:					
женщины	11.0	17.2	20.8	28.6	29.4
лица, проживающие в сельской местности	6.8	12.4	10.6	12.5	15.2
Численность безработных, зарегистрированных в органах государственной службы занятости	9.0	8.7	11.3	8.0	6.6
из них:					
женщины	6.3	6.0	7.6	5.6	4.5
лица, проживающие в сельской местности	2.6	1.7	1.9	1.3	1.2
	<b>в процентах</b>				
Общая численность безработных	100	100	100	100	100
из них:					
женщины	30.2	36.8	35.3	42.2	43.4
лица, проживающие в сельской местности	19.3	26.6	18.0	18.4	22.5
Численность безработных, зарегистрированных в органах государственной службы занятости	100	100	100	100	100
из них :					
женщины	70.0	69.0	67.3	70.0	68.2
лица, проживающие в сельской местности	28.9	19.5	16.8	16.3	18.2
Отношение численности безработных, зарегистрированных в органах государственной службы занятости, к общей численности безработных	24.7	18.6	19.2	11.8	9.7

**РАСПРЕДЕЛЕНИЕ ЧИСЛЕННОСТИ БЕЗРАБОТНЫХ  
ПО ВОЗРАСТНЫМ ГРУППАМ**  
(в процентах)

	1995	1997	1998	1999	2000
Безработные - всего	100	100	100	100	100
в том числе в возрасте, лет					
до 20	13.0	14.6	7.5	6.0	9.3
20-24	11.4	18.0	22.7	22.9	21.6
25-29	22.8	22.4	14.2	16.4	10.4
30-49	41.5	36.2	48.4	46.1	49.4
50-54	9.4	4.8	2.4	3.5	5.0
55-59	-	4.0	4.8	4.1	2.1
60-72	1.9	-	-	1.0	2.2
Средний возраст, лет	34	32	33	33	34

**РАСПРЕДЕЛЕНИЕ ЧИСЛЕННОСТИ БЕЗРАБОТНЫХ  
ПО УРОВНЮ ОБРАЗОВАНИЯ**  
(в процентах)

	1995	1997	1998	1999	2000
Безработные - всего	100	100	100	100	100
в том числе имеют образование:					
высшее профессиональное	9.4	5.7	11.4	10.0	10.1
незаконченное высшее профессиональное	3.7	2.3	1.7	1.6	1.9
среднее профессиональное	37.7	43.4	39.4	43.4	39.3
среднее (полное) общее	39.8	42.1	40.2	30.1	36.5
основное общее	9.4	4.8	7.3	13.3	11.0
не имеют основного общего	-	1.7	-	1.6	1.2



**СОСТАВ БЕЗРАБОТНЫХ, ЗАРЕГИСТРИРОВАННЫХ  
В ОРГАНАХ ГОСУДАРСТВЕННОЙ СЛУЖБЫ ЗАНЯТОСТИ**

(тысяч человек, на конец года)

	1995		1997		1998	
	Всего	в том числе женщин	Всего	в том числе женщин	Всего	в том числе женщин
Безработные– всего	9.0	6.3	8.7	6.0	11.3	7.6
в том числе:						
уволившиеся по собственному желанию	3.8	2.3	3.4	2.5	3.3	1.8
высвобожденные работники	2.4	1.9	2.4	1.4	4.4	3.3
выпускники общеобразова- тельных школ	0.1	0.1	0	0	0	0
выпускники высших и средних профессиональных учебных заведений	0.4	0.3	0.4	0.3	0.5	0.4
выпускники профессиональных учебных заведений	0.5	0.4	0.3	0.2	0.4	0.3
Из числа безра- ботных имеют образование:						
высшее про- фессиональное	1.2	0.8	1.4	1.0	1.8	1.2

продолжение

	1995		1997		1998	
	Всего	в том числе женщин	Всего	в том числе женщин	Всего	в том числе женщин
среднее профес- сиональное	2.7	2.2	3.2	2.5	4.3	3.3
среднее (полное) общее	4.5	3.0	3.8	2.4	4.6	2.8
не имеют основного общего	0.6	0.3	0.3	0.1	0.6	0.3
Из числа безработных в возрасте, лет						
до 18	0.2	0.1	0.2	0.1	0.1	0.1
18-24	2.1	1.5	2.0	1.5	2.6	1.9
25-29	1.5	1.1	1.0	0.7	1.3	0.8
предпенсионного возраста	0.6	0.3	0.2	0.1	0.3	0.1
Из числа безработных граждане, имею- щие длительный (более года) перерыв в работе						
не приступавшие к трудовой деятельности	2.2	1.7	0.9	0.6	1.1	0.8
не имеющие профессии, спе- циальности	2.3	1.7	1.5	1.1	1.8	1.3
не имеющие профессии, спе- циальности	0.8	0.6	0.2	0.1	0.2	0.2

продолжение

	1999		2000	
	Всего	в том числе женщин	Всего	в том числе женщин
Безработные– всего	8.0	5.6	6.6	4.5
в том числе:				
уволившиеся по собственному желанию	2.7	1.6	2.6	1.6
высвобожденные работники	2.4	1.9	1.8	1.3
выпускники общеобразова- тельных школ	0	0	0	0
выпускники высших и средних профессиональных учебных заведений	0.4	0.4	0	0
выпускники профессиональных учебных заведений	0.2	0.2	0.1	0.1
Из числа безра- ботных имеют образование:				
высшее про- фессиональное	1.4	1.0	1.4	0.9

	1999		2000	
	Всего	в том числе женщин	Всего	в том числе женщин
среднее профес- сиональное	3.3	2.6	2.1	1.7
среднее (полное) общее	3.0	1.8	2.2	1.3
не имеют основ- ного общего	0.3	0.2	0.2	0.1
Из числа безработных в возрасте, лет				
до 18	0.1	0.1	0.1	0
18-24	1.9	1.5	1.5	1.1
25-29	0.9	0.6	0.7	0.5
предпенсионного возраста	0.2	0.1	0.2	0.1
Из числа безработных граждане, имею- щие длительный (более года) перерыв в работе	0.8	0.6	0.4	0.3
не приступавшие к трудовой деятельности	1.4	1.1	1.0	0.8
не имеющие профессии, спе- циальности	0.2	0.1	0.1	0.1

**РАСПРЕДЕЛЕНИЕ ЧИСЛЕННОСТИ БЕЗРАБОТНЫХ,  
ЗАРЕГИСТРИРОВАННЫХ В ОРГАНАХ ГОСУДАРСТВЕННОЙ  
СЛУЖБЫ ЗАНЯТОСТИ в 2000 г.**  
(на конец года)

	Всего	в том числе	
		женщин	молодежь в возрасте 16-29 лет
Численность официально зарегистрированных безработных, тыс. человек	6.6	4.5	2.3
в том числе с продолжительностью безработицы:			
до 1 месяца	0.8	0.5	0.3
от 1 до 4 месяцев	2.2	1.5	0.9
от 4 до 8 месяцев	1.9	1.3	0.7
от 8 до 1 года	1.1	0.8	0.3
более 1 года	0.6	0.4	0.1
Численность официально зарегистрированных безработных, в процентах			
в том числе с продолжительностью безработицы:	100	100	100
до 1 месяца	12.1	11.1	13.0
от 1 до 4 месяцев	33.3	33.3	39.2
от 4 до 8 месяцев	28.8	28.9	30.5
от 8 до 1 года	16.7	17.8	13.0
более 1 года	9.1	8.9	4.3
Средняя продолжительность безработицы, месяцев	5.7	-	-

**ТРУДОУСТРОЙСТВО НАСЕЛЕНИЯ  
ОРГАНАМИ ГОСУДАРСТВЕННОЙ СЛУЖБЫ ЗАНЯТОСТИ <sup>1)</sup>**  
(тысяч человек)

	Обратилось по вопросу трудоустройства	Трудо- устроено	В процентах от числа обратившихся
Численность граждан, ищущих работу			
1990	13.6	9.9	72.8
1995	25.2	15.5	61.5
1997	26.4	19.0	72.0
1998	26.1	14.7	56.3
1999	22.8	17.5	76.8
2000	26.6	21.5	80.8
в том числе:			
занятые трудовой деятельностью			
1990	4.3	3.2	74.4
1995	0.9	0.2	22.2
1997	2.0	1.6	80.0
1998	2.0	1.0	50.0
1999	1.7	1.2	70.6
2000	1.8	1.5	83.3
учащиеся, желающие работать в свободное от учебы время			
1990	3.0	2.1	70.0
1995	7.0	6.9	98.6
1997	7.4	7.3	98.6
1998	5.4	5.4	100.0
1999	6.0	6.0	100.0
2000	7.5	7.5	100.0
не занятые трудовой деятельностью			
1990	6.3	4.6	73.0
1995	17.3	8.4	48.6
1997	17.0	10.1	59.4
1998	18.7	8.3	44.4
1999	15.2	10.4	68.4
2000	17.3	12.5	72.3
из них ищущие первую работу (ранее не приступавшие к трудовой деятельности)			
1990	...	...	...
1995	4.0	2.1	52.5
1997	13.2	11.5	87.1
1998	10.6	8.5	80.2
1999	11.3	9.7	85.8
2000	14.2	12.7	89.4
пенсионеры			
1990	1.2	1.0	83.3
1995	0.9	0.3	33.3
1997	0.9	0.1	11.1
1998	1.5	0.2	13.3
1999	1.1	0.3	27.3
2000	1.0	0.5	50.0

<sup>1)</sup> По данным департамента Федеральной государственной службы занятости населения по Курской области

## ПРИЕМ И ВЫБЫТИЕ РАБОТНИКОВ, ИСПОЛЬЗОВАНИЕ РАБОЧЕГО ВРЕМЕНИ

### ДВИЖЕНИЕ ЧИСЛЕННОСТИ РАБОТНИКОВ ПО ОТРАСЛЯМ ЭКОНОМИКИ <sup>1)</sup>

	1995	1997	1998	1999	2000
<b>Принято работников в течение года, тысяч человек</b>					
Всего в экономике	80.7	72.0	71.6	78.9	83.9
Промышленность	20.7	19.0	17.9	24.5	25.4
Сельское хозяйство	13.8	12.0	12.7	15.2	16.0
Лесное хозяйство	0.3	0.3	0.3	0.3	0.3
Транспорт	4.6	3.4	2.7	3.7	4.7
Связь	2.1	2.3	2.2	2.4	2.6
Строительство	10.9	7.4	7.4	8.2	6.8
Торговля, общественное питание, материально-техническое снабжение, сбыт и заготовки	7.6	5.7	4.7	5.2	6.4
ЖКХ, непроизводственные виды бытового обслуживания населения	4.4	3.5	3.5	3.2	4.0
Здравоохранение, физкультура и соцобеспечение	5.2	5.3	5.5	5.1	5.0
Образование, культура и искусство	6.2	5.1	8.8	6.5	7.5
Наука и научное обслуживание	0.4	0.3	0.3	0.4	0.3
Финансы, кредит, страхование и пенсионное обеспечение	1.1	1.8	1.1	0.6	0.7
Управление	1.8	3.3	2.0	1.9	2.3
<b>в процентах от среднесписочной численности</b>					
Всего в экономике	16.5	16.0	16.8	19.1	20.7
Промышленность	15.4	15.4	14.5	20.2	21.0
Сельское хозяйство	11.2	11.2	13.3	16.8	18.6
Лесное хозяйство	16.4	16.5	19.0	21.2	22.2
Транспорт	18.1	15.4	13.6	19.9	24.0
Связь	26.3	28.7	27.8	31.0	34.1
Строительство	31.2	28.0	31.2	34.7	35.0
Торговля, общественное питание, материально-техническое снабжение, сбыт и заготовки	24.1	28.6	27.8	25.1	35.4
ЖКХ, непроизводственные виды бытового обслуживания населения	30.9	23.3	22.4	20.7	24.7
Здравоохранение, физкультура и соцобеспечение	16.7	16.4	17.2	15.8	15.8
Образование, культура и искусство	10.9	8.8	16.0	11.8	13.5
Наука и научное обслуживание	15.1	13.0	12.7	15.4	19.3
Финансы, кредит, страхование и пенсионное обеспечение	18.7	31.8	20.3	13.6	17.8
Управление	13.2	18.8	12.5	12.6	14.3

продолжение

	1995	1997	1998	1999	2000
<b>Выбыло работников в течение года, тысяч человек</b>					
Всего в экономике	92.7	82.6	89.4	83.7	92.8
Промышленность	28.0	22.0	24.5	23.0	26.4
Сельское хозяйство	18.6	16.3	19.4	19.2	19.5
Лесное хозяйство	0.3	0.4	0.4	0.3	0.3
Транспорт	5.3	5.4	4.3	3.8	5.3
Связь	1.9	2.3	2.6	2.5	2.7
Строительство	11.4	9.0	7.2	9.2	8.9
Торговля, общественное питание, материально-техническое снабжение, сбыт и заготовки	9.3	6.3	5.2	6.5	7.1
ЖКХ, непроизводственные виды бытового обслуживания населения	3.2	2.8	3.1	3.3	4.1
Здравоохранение, физкультура и соцобеспечение	4.9	5.1	5.2	4.9	5.6
Образование, культура и искусство	5.5	5.1	9.7	6.5	7.7
Наука и научное обслуживание	0.6	0.5	0.5	0.4	0.3
Финансы, кредит, страхование и пенсионное обеспечение	1.0	1.8	1.4	1.1	1.2
Управление	1.1	2.3	2.4	1.6	1.9
<b>в процентах от среднесписочной численности</b>					
Всего в экономике	18.9	18.3	21.0	20.2	22.9
Промышленность	20.7	17.9	19.9	19.0	21.7
Сельское хозяйство	15.1	15.3	20.3	21.3	22.6
Лесное хозяйство	16.4	24.6	24.2	19.5	22.5
Транспорт	20.9	24.6	21.6	20.5	26.7
Связь	24.0	28.3	32.2	32.0	35.9
Строительство	32.6	34.1	30.3	39.0	45.6
Торговля, общественное питание, материально-техническое снабжение, сбыт и заготовки	29.3	31.7	30.7	31.2	39.5
ЖКХ, непроизводственные виды бытового обслуживания населения	22.2	18.3	19.9	21.4	25.6
Здравоохранение, физкультура и соцобеспечение	15.7	15.8	16.4	15.1	17.5
Образование, культура и искусство	9.7	8.8	17.7	11.8	13.9
Наука и научное обслуживание	22.2	18.8	18.6	15.8	13.9
Финансы, кредит, страхование и пенсионное обеспечение	17.7	31.6	25.9	23.4	29.0
Управление	8.1	13.1	14.7	10.2	11.5

1) Без субъектов малого предпринимательства



**НЕПОЛНАЯ ЗАНЯТОСТЬ  
РАБОТНИКОВ ПРЕДПРИЯТИЙ И ОРГАНИЗАЦИЙ В 2000 г. <sup>1)</sup>**

	Численность работников, работавших неполное рабочее время по инициативе администрации		Численность работников, которым были предоставлены отпуска без сохранения или с частичным сохранением заработной платы по инициативе администрации	
	человек	в процентах от среднесписочной численности	человек	в процентах от среднесписочной численности
Всего в экономике	17607	4.4	28792	7.1
Промышленность	9159	7.5	21372	17.6
Сельское хозяйство	287	0.3	604	0.7
Транспорт	5390	27.3	2379	12.0
Строительство	1865	9.5	3379	17.3
Торговля, общественное питание	78	0.6	164	1.2
Материально-техническое снабжение, сбыт	99	4.8	122	6.0
Заготовки	79	4.2	150	8.0
Геология, разведка недр и гидрометеослужба	30	7.6	15	3.8
Жилищно-коммунальное хозяйство	86	0.6	459	3.0
Непроизводственные виды бытового обслуживания населения	1	0.2	36	7.4
Образование	18	0.0	26	0.1
Культура и искусство	71	0.7	9	0.1
Наука и научное обслуживание	167	9.5	11	0.6
Управление	-	-	1	0.0
Общественные объединения	-	-	34	4.0

<sup>1)</sup> Без субъектов малого предпринимательства

## ЗАБАСТОВКИ

Годы	Число пред- приятий, на которых проходили забастовки	Численность работников, вовлеченных в забастовки		Количество времени, не отработанного вовлеченными в забастовки работниками		Число неот- работанных дней в сред- нем на одного участника забастовки
		человек	в среднем на одно пред- приятие, человек	человеко- дней	в среднем на одно предприя- тие, человеко- дней	
1995	78	1638	21	3978	51	2.4
1997	199	7740	39	37487	188	4.8
1998	199	8824	44	70167	353	8.0
1999	164	5083	31	28568	174	5.6
2000	43	751	17	3755	87	5.0

## ЗАБАСТОВКИ ПО ОТРАСЛЯМ ЭКОНОМИКИ

	Всего	в том числе		
		промыш- ленность	образо- вание	здравоох- ранение
Численность работников, вовлеченных в забастовки, в среднем на одно предприятие, человек				
1995	21	-	21	-
1997	39	304	38	-
1998	44	630	34	91
1999	31	-	31	-
2000	17	-	17	-
Количество времени, не отработанного вовлеченными в забастовки работниками, в среднем на одно предприятие, человеко-дней				
1995	51	-	51	-
1997	188	1215	183	-
1998	353	12314	210	91
1999	174	-	174	-
2000	87	-	87	-
Число неотработанных дней в среднем на одного участника забастовки				
1995	2.4	-	2.4	-
1997	4.8	4.0	4.9	-
1998	8.0	19.6	6.2	1.0
1999	5.6	-	5.6	-
2000	5.0	-	5.0	-

## УСЛОВИЯ ТРУДА, ПРОИЗВОДСТВЕННЫЙ ТРАВМАТИЗМ

### УДЕЛЬНЫЙ ВЕС РАБОТНИКОВ, ЗАНЯТЫХ ВО ВРЕДНЫХ И ОПАСНЫХ УСЛОВИЯХ ТРУДА

( на конец года; в процентах от общей численности  
работников соответствующей отрасли)

	Промыш- ленность	Строи- тельство	Транспорт	Связь
Работали в условиях, не отвечающих санитарно-гигиеническим нормам				
1995	25.0	8.3	9.6	1.9
1997	25.4	15.1	6.1	1.4
1998	25.5	11.5	10.1	1.1
1999	25.2	12.4	5.5	1.1
2000	26.2	13.1	8.3	0.8
Заняты тяжелым физическим трудом				
1995	1.3	2.9	0.4	0
1997	1.4	5.7	0.2	-
1998	1.3	5.7	0.5	0.1
1999	1.5	6.6	0.9	-
2000	1.6	6.8	3.5	-
Работали на оборудовании, не отвечающем требованиям безопасности				
1995	0.1	0	0	0
1997	0.1	0.2	-	-
1998	0.1	-	-	-
1999	0.1	-	-	-
2000	0.1	-	-	-

**РАСПРЕДЕЛЕНИЕ ЧИСЛЕННОСТИ РАБОТНИКОВ,  
ЗАНЯТЫХ ВО ВРЕДНЫХ УСЛОВИЯХ ТРУДА,  
ПО ВИДАМ ВОЗДЕЙСТВУЮЩИХ ПРОИЗВОДСТВЕННЫХ ФАКТОРОВ**

( на начало 2001 г.; в процентах от общей численности  
работников соответствующей отрасли )

	Всего работали в условиях, не отвеча- ющих са- нитарно- гигиени- ческим нормам	работали под воздействием повышенного (ной)			
		уровня шума, ультра- и инфра- звуков	уровня вibra- ции	запылен- ности воздуха рабочей зоны	загазо- ванности воздуха рабочей зоны
Промышленность	26.2	16.0	1.8	8.4	5.0
в том числе:					
электроэнергетика	36.2	26.2	7.5	2.6	3.1
черная металлургия	52.3	31.9	3.3	36.8	10.6
химическая	38.3	32.7	-	1.3	4.3
нефтехимическая	12.3	5.3	-	8.4	-
машиностроение и металлообработка	26.8	15.0	0.6	5.7	7.9
деревообрабатывающая	5.7	0.9	-	0.6	3.4
целлюлозно-бумажная	47.9	40.3	0.1	7.6	-
строительных материалов	14.2	5.7	1.3	9.7	2.1
легкая	6.2	4.0	-	1.1	0.3
пищевая	11.2	4.1	0.5	2.0	3.1
полиграфическая	11.0	7.7	-	2.4	0.8
Строительство	13.1	3.9	2.0	3.0	6.5
Транспорт	8.3	4.1	1.9	0.7	1.7
Связь	0.8	0.5	-	-	0.1

**УДЕЛЬНЫЙ ВЕС МУЖЧИН И ЖЕНЩИН,  
ЗАНЯТЫХ ВО ВРЕДНЫХ И ОПАСНЫХ УСЛОВИЯХ ТРУДА**

( на начало 2001 г.; в процентах от общей численности  
работников соответствующего пола и отрасли )

	Промыш- ленность	Строи- тельство	Тран- спорт	Связь
Работали в условиях, не отвечающих санитарно-гигиеническим нормам:				
мужчин	30.5	13.7	10.7	0.7
женщин	20.7	11.5	2.5	0.9
работали в условиях повышенного(ной):				
уровня шума, ультра- и инфразвуков				
мужчин	19.8	4.5	5.5	-
женщин	11.2	2.1	0.6	0.8
уровня вибрации				
мужчин	2.8	2.3	2.7	-
женщин	0.4	1.2	-	-
запыленности воздуха рабочей зоны				
мужчин	11.1	3.7	0.9	-
женщин	5.0	1.2	0.1	-
загазованности воздуха рабочей зоны				
мужчин	6.0	6.5	2.0	0.3
женщин	3.9	6.3	1.0	-
уровня неионизирующего излучения				
мужчин	0.5	0	0.2	0.1
женщин	0.1	-	-	0.1
уровня ионизирующего излучения				
мужчин	5.4	1.0	0	-
женщин	1.4	0	-	-
Заняты тяжелым физическим трудом				
мужчин	1.9	8.9	4.6	-
женщин	1.3	0.4	0.9	-
Работали на оборудовании, не отвечающем требованиям безопасности				
мужчин	0.1	0	-	-
женщин	0.1	-	-	-

**УДЕЛЬНЫЙ ВЕС РАБОТНИКОВ,  
КОТОРЫМ УСТАНОВЛЕНЫ ЛЬГОТЫ И КОМПЕНСАЦИИ  
ЗА РАБОТУ В НЕБЛАГОПРИЯТНЫХ УСЛОВИЯХ ТРУДА**

( на конец года; в процентах от общей численности  
работников соответствующей отрасли)

	Промыш- ленность	Строи- тельство	Транспорт	Связь
Работники, занятые в неблагоприятных условиях труда <sup>1)</sup>				
1995	42.7	27.8	31.2	8.3
1997	40.8	34.1	32.0	7.6
1998	43.7	35.5	33.9	5.6
1999	42.8	36.9	31.1	6.0
2000	44.7	35.6	37.1	6.3
Работники, которым за работу в неблагоприятных условиях труда установлены:				
дополнительные отпуска				
1995	21.9	16.4	20.7	3.4
1997	28.1	25.8	20.6	2.8
1998	29.1	24.5	22.4	0.7
1999	29.6	24.9	21.4	0.5
2000	29.8	22.7	23.2	2.1
сокращенный рабочий день				
1995	4.5	2.2	0.3	3.3
1997	5.2	3.1	0.5	3.1
1998	5.4	3.1	0.4	3.0
1999	5.5	3.5	0.8	3.4
2000	5.4	2.6	0.5	2.5
бесплатное лечебно-профилактическое питание				
1995	6.0	1.6	0.3	0.4
1997	5.5	3.4	0.8	-
1998	5.5	2.8	-	-
1999	5.5	2.8	-	-
2000	5.4	2.8	0.7	-
бесплатное получение молока или других равноценных пищевых продуктов				
1995	29.9	17.0	9.2	1.8
1997	29.2	20.6	11.1	1.2
1998	29.3	17.8	12.4	1.2
1999	28.7	21.4	12.6	1.2
2000	29.1	20.6	11.5	1.1
повышенные тарифные ставки (оклады) и доплаты				
1995	29.0	8.9	13.3	2.2
1997	30.0	12.9	12.3	2.5
1998	27.2	11.8	12.8	2.0
1999	32.3	12.1	12.1	2.5
2000	32.3	8.4	13.3	1.7
право на государственную пенсию на льготных условиях по спискам № 1 и № 2				
1995	17.8	10.2	4.7	2.0
1997	18.2	12.1	3.2	1.7
1998	18.7	14.3	3.3	1.9
1999	19.3	15.2	2.6	2.4
2000	19.4	12.2	15.2	2.2

<sup>1)</sup> По данному показателю приведена численность лиц, которым установлен хотя бы один вид льгот или компенсаций.

**ТРАВМАТИЗМ НА ПРОИЗВОДСТВЕ**  
( человек)

	1980	1985	1990	1995	1997	1998	1999	2000
Число пострадавших при несчастных случаях на производстве с утратой трудоспособности на 1 рабочий день и более и со смертельным исходом:								
всего	4109	4610	4275	2763	1851	1572	1293	1166
на 1000 работающих	6.1	6.9	6.9	5.3	5.3	4.8	4.0	3.7
Число пострадавших при несчастных случаях на производстве со смертельным исходом:								
всего	77	108	83	51	45	42	40	37
на 1000 работающих	0.115	0.162	0.133	0.098	0.130	0.128	0.125	0.117

Потери рабочего времени от несчастных случаев на производстве в 2000г. составили 41.8 тыс. человеко-дней.

**ПРОФЕССИОНАЛЬНЫЕ ЗАБОЛЕВАНИЯ (ОТРАВЛЕНИЯ)**  
( человек)

	1995	1997	1998	1999	2000
Численность пострадавших от профессиональных заболеваний (отравлений) –					
всего	108	106	121	81	73
на 10000 работающих	1.94	1.95	2.10	1.76	1.63

## МЕТОДОЛОГИЧЕСКИЕ ПОЯСНЕНИЯ

**Экономически активное население** – часть населения, обеспечивающая в рассматриваемый период предложение рабочей силы для создания товаров и услуг. Экономически активное население представляет совокупность занятых в экономике и безработных.

**К безработным**, применительно к стандартам Международной Организации Труда (МОТ), относятся лица в возрасте, установленном для измерения экономической активности, которые в рассматриваемый период удовлетворяли одновременно следующим критериям:

- не имели работы (доходного занятия);
- занимались поиском работы;
- были готовы приступить к работе.

Учащиеся, студенты, пенсионеры и инвалиды учитываются в качестве безработных, если они занимались поиском работы и были готовы приступить к ней.

**Уровень безработицы** определяется как удельный вес численности безработных в численности экономически активного населения.

**Численность граждан, обратившихся в органы государственной службы занятости по вопросам трудоустройства** - численность населения, обратившегося в рассматриваемый период в службу занятости в целях поиска работы, включая занятых лиц, желающих иметь место работы или иметь вторую работу, а также студентов и учащихся, желающих работать в свободное от учебы время.

**Численность трудоустроенных граждан** - общая численность лиц, получивших в рассматриваемый период работу при содействии органов государственной службы занятости.

**Удельный вес работников, работающих в условиях, не отвечающих санитарно-гигиеническим нормам**, исчисляется делением численности работников, испытывающих воздействие хотя бы одного вредного производственного фактора в пределах, превышающих установленные санитарно-гигиенические нормы, на общую численность работников соответствующих отраслей (в процентах).

**Удельный вес работников, занятых тяжелым физическим трудом**, исчисляется делением численности работников, физическая нагрузка которых за смену превышает нормы предельно допустимых нагрузок при подъеме и перемещении тяжестей вручную, на общую численность работников соответствующих отраслей (в процентах).

**Удельный вес работников, работающих на оборудовании, не отвечающем требованиям безопасности**, исчисляется делением численности работников, работающих на оборудовании, машинах и механизмах, не отвечающих требованиям системы стандартов безопасности труда, на общую численность работников соответствующих отраслей (в процентах).





# уровень жизни населения

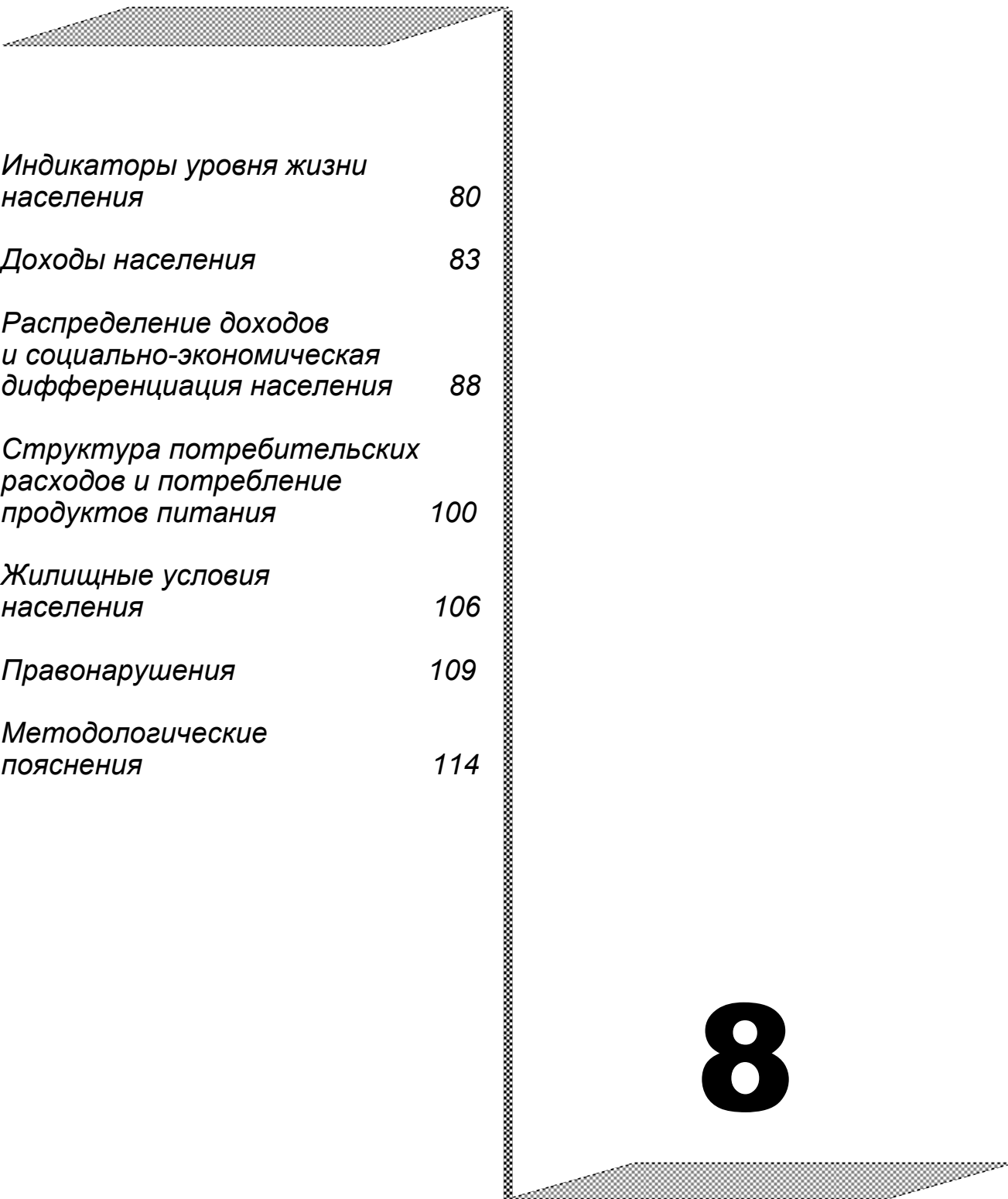

<i>Индикаторы уровня жизни населения</i>	80
<i>Доходы населения</i>	83
<i>Распределение доходов и социально-экономическая дифференциация населения</i>	88
<i>Структура потребительских расходов и потребление продуктов питания</i>	100
<i>Жилищные условия населения</i>	106
<i>Правонарушения</i>	109
<i>Методологические пояснения</i>	114

8

Раздел содержит информацию об объеме, составе, направлениях использования, дифференциации денежных доходов населения; об основных показателях социального обеспечения и социальной помощи, оказываемой населению; о потреблении продуктов питания в домашних хозяйствах, жилищных условиях населения.

## ИНДИКАТОРЫ УРОВНЯ ЖИЗНИ НАСЕЛЕНИЯ

### ОСНОВНЫЕ СОЦИАЛЬНО - ЭКОНОМИЧЕСКИЕ ИНДИКАТОРЫ УРОВНЯ ЖИЗНИ НАСЕЛЕНИЯ

	1980	1985	1990	1995	1997	1998	1999	2000
Денежные доходы (в среднем на душу населения в месяц), тыс.руб. <sup>1)</sup>	0.098	0.131	0.183	308.9	584.3	630.3	1023.6 <sup>5)</sup>	1258.9 <sup>2)</sup>
Среднемесячная начисленная заработная плата, работающих в экономике, тыс. руб. <sup>1)</sup>	0.139	0.169	0.252	320.6	629.5	740.6	1055.8	1453.6
Средний размер назначенных пенсий (в месяц), тыс. руб. <sup>1) 6)</sup>	0.057	0.072	0.093	156.8	283.5	354.5	408.0	634.9
Величина прожиточного минимума (в среднем на душу населения в месяц), тыс. руб. <sup>1)</sup>	...	...	...	187.9	302.0	360.0	731.0	794.0
Численность населения с денежными доходами ниже величины прожиточного минимума тыс.чел.	...	...	...	272.5	303.8	342.8	527.0 <sup>5)</sup>	406.6 <sup>2)</sup>
в % к общей численности населения	...	...	...	20.2	22.6	25.7	39.7 <sup>5)</sup>	31.0 <sup>2)</sup>
Соотношение с величиной прожиточного минимума, процентов:								
среднедушевых денежных доходов	...	...	...	164	193	175	140 <sup>5)</sup>	159 <sup>2)</sup>
среднемесячной начисленной заработной платы <sup>3)</sup>	...	...	...	154	189	186	131	183
среднего размера назначенной месячной пенсии <sup>4)</sup>	...	...	...	125	140	146	83	118
Коэффициент фондов (соотношение денежных доходов 10 % наиболее и 10% наименее обеспеченного населения), раз	...	...	...	6.9	9.5	8.5	8.8 <sup>5)</sup>	8.6 <sup>2)</sup>

продолжение

	2000			
	I квартал	II квартал	III квартал	IV квартал
Денежные доходы (в среднем на душу населения в месяц), руб. <sup>2)</sup>	1003.0	1160.0	1323.5	1525.1
Среднемесячная начисленная заработная плата, работающих в экономике, руб.	1227.9	1333.0	1485.8	1772.6
Средний размер назначенных пенсий (в месяц), руб.	534.2	612.2	666.8	726.5
Величина прожиточного минимума (в среднем на душу населения в месяц), руб.	817.0	813.0	773.0	773.0
Численность населения с денежными доходами ниже величины прожиточного минимума <sup>2)</sup> :				
тыс. чел.	529.8	415.7	317.4	280.7
в % к общей численности населения	40.4	31.7	24.2	21.4
Соотношение с величиной прожиточного минимума, процентов:				
среднедушевых денежных доходов <sup>2)</sup>	123	143	171	197
среднемесячной начисленной заработной платы <sup>3)</sup>	150	164	192	2.3 р.
среднего размера назначенной месячной пенсии <sup>4)</sup>	97	111	127	139
Коэффициент фондов (соотношение денежных доходов 10 % наиболее и 10% наименее обеспеченного населения), раз <sup>2)</sup>	6.1	6.3	7.7	8.9

1) С 1998 г. - в рублях

2) Оценка

3) К прожиточному минимуму трудоспособного населения

4) К прожиточному минимуму пенсионера

5) Данные уточнены

6) С учетом компенсационных выплат

**ИЗМЕНЕНИЕ ОСНОВНЫХ СОЦИАЛЬНО - ЭКОНОМИЧЕСКИХ  
ИНДИКАТОРОВ УРОВНЯ ЖИЗНИ НАСЕЛЕНИЯ <sup>1)</sup>**

(в процентах к предыдущему году)

	1995	1997	1998	1999	2000
Реальная начисленная заработная плата	69.2	102.7	93.7 <sup>3)</sup>	75.9	111.3
Реальные денежные доходы	77.8	111.4 <sup>3)</sup>	85.8 <sup>3)</sup>	86.5 <sup>3)</sup>	97.7
Реальный размер назначенной месячной пенсии	74	96	99.5	61.3	125.7
Величина прожиточного минимума	3 р.	115	119	2 р.	109
Численность населе- ния с денежными доходами ниже вели- чины прожиточного минимума	115	89	113	154 <sup>3)</sup>	77 <sup>2)</sup>

<sup>1)</sup> С учетом индекса потребительских цен

<sup>2)</sup> Оценка

<sup>3)</sup> Данные уточнены

## ДОХОДЫ НАСЕЛЕНИЯ

## СОСТАВ И ИСПОЛЬЗОВАНИЕ ДЕНЕЖНЫХ ДОХОДОВ НАСЕЛЕНИЯ

	1980	1985	1990	1995	1997	1998	1999 <sup>1)</sup>	2000 <sup>2)</sup>
<b>миллиардов рублей, с 1998 г. - миллионов рублей</b>								
<b>Денежные доходы - всего</b>	1.6	2.1	3.0	4995.6	9393.2	10073.2	16232.9	19779.7
в том числе:								
оплата труда	1.0	1.2	1.7	2089.0	3821.4	4143.0	6230.7	8371.7
социальные трансферты	0.3	0.4	0.5	1292.9	2280.6	2074.3	3396.8	4157.1
доходы от собственности, пред- принимательской деятельности и др.	0.3	0.5	0.8	1613.7	3291.2	3855.9	6605.4	7250.9
<b>Денежные расходы - всего</b>	1.5	1.9	2.7	4185.9	7585.5	8554.6	14147.7	17254.7
в том числе на:								
покупку товаров и оплату услуг	1.2	1.5	2.1	3467.3	6446.6	7472.7	12305.8	14639.6
оплату обязательных платежей и разнообразных взносов	0.2	0.2	0.3	252.1	467.9	533.4	804.0	1004.3
накопление сбережений во вкладах и ценных бумагах	0.1	0.2	0.3	268.6	170.2	178.0	477.4	794.0
покупку валюты	-	-	-	197.9	500.8	370.5	560.5	816.8
Прирост, уменьшение (-) денег на руках у населения	0.1	0.2	0.3	809.7	1807.7	1518.6	2085.2	2525.0
<b>в процентах</b>								
<b>Денежные доходы - всего</b>	100	100	100	100	100	100	100	100
в том числе:								
оплата труда	58.7	56.2	56.7	41.8	40.7	41.1	38.4	42.3
социальные трансферты	18.3	18.6	16.7	25.9	24.3	20.6	20.9	21.0
доходы от собственности, пред- принимательской деятельности и др.	23.0	25.2	26.6	32.3	35.0	38.3	40.7	36.7
<b>Денежные расходы - всего</b>	90.9	89.6	90.0	83.8	80.7	84.9	87.2	87.2
в том числе на:								
покупку товаров и оплату услуг	75.9	72.9	70.0	69.4	68.6	74.1	75.8	74.0
оплату обязательных платежей и разнообразных взносов	10.7	11.0	10.0	5.0	5.0	5.3	5.0	5.1
накопление сбережений во вкладах и ценных бумагах	4.3	5.7	10.0	5.4	1.8	1.8	2.9	4.0
покупку валюты	-	-	-	4.0	5.3	3.7	3.5	4.1
Прирост, уменьшение (-) денег на руках у населения	9.1	10.4	10.0	16.2	19.3	15.1	12.8	12.8

продолжение

	2000 <sup>2)</sup>			
	I кв.	II кв.	III кв.	IV кв.
<b>миллионов рублей</b>				
<b>Денежные доходы - всего</b>	3958.5	4578.3	5223.6	6019.3
в том числе:				
оплата труда	1703.4	1783.2	2050.2	2834.9
социальные трансферты	822.8	1001.1	1131.4	1201.8
доходы от собственности, предпринимательской деятельности и др.	1432.3	1794.0	2042.0	1982.6
<b>Денежные расходы - всего</b>	3682.5	3963.2	4497.8	5111.2
в том числе на:				
покупку товаров и оплату услуг	3112.4	3382.6	3855.1	4289.5
оплату обязательных платежей и разнообразных взносов	207.3	215.0	262.0	320.0
накопление сбережений во вкладах и ценных бумагах	178.5	212.7	172.9	229.9
покупку валюты	184.3	152.9	207.8	271.8
Прирост, уменьшение (-) денег на руках у населения	276.0	615.1	725.8	908.1
<b>в процентах</b>				
<b>Денежные доходы - всего</b>	100	100	100	100
в том числе:				
оплата труда	43.0	38.9	39.2	47.1
социальные трансферты	20.8	21.9	21.7	20.0
доходы от собственности, предпринимательской деятельности и др.	36.2	39.2	39.1	32.9
<b>Денежные расходы - всего</b>	93.0	86.6	86.1	84.9
в том числе на:				
покупку товаров и оплату услуг	78.6	73.9	73.8	71.3
оплату обязательных платежей и разнообразных взносов	5.2	4.8	5.0	5.3
накопление сбережений во вкладах и ценных бумагах	4.5	4.6	3.3	3.8
покупку валюты	4.7	3.3	4.0	4.5
Прирост, уменьшение (-) денег на руках у населения	7.0	13.4	13.9	15.1

1) Данные уточнены

2) Оценка

**ПОКУПАТЕЛЬНАЯ СПОСОБНОСТЬ  
СРЕДНЕДУШЕВЫХ ДЕНЕЖНЫХ ДОХОДОВ НАСЕЛЕНИЯ <sup>1)</sup>**  
( в месяц, килограммов)

	1990	1995	1997	1998	1999 <sup>2)</sup>	2000
Продовольственные товары						
говядина	59	35	41	37	28	30
молоко, л	733	249	222	205	175	175
яйца, дес.	183	84	109	97	93	99
рыба мороженая	170	42	51	46	36	41
сахар-песок	218	93	154	124	108	110
масло растительное	111	44	72	50	41	65
яблоки	250	100	111	83	50	67
картофель	447	259	396	339	212	257
капуста	591	226	280	287	200	338
цитрусовые	51	52	72	58	45	57
хлеб ржано-пшеничный	524	291	275	312	323	238
масло животное	55	18	26	22	18	22

<sup>1)</sup> В 1990 г. использованы цены покупки продуктов питания по материалам обследования бюджетов домашних хозяйств;

с 1995 г. - средние цены по данным ежемесячной регистрации цен

<sup>2)</sup> Данные уточнены



**ИЗМЕНЕНИЕ ПОКУПАТЕЛЬНОЙ СПОСОБНОСТИ  
СРЕДНЕДУШЕВЫХ ДЕНЕЖНЫХ ДОХОДОВ НАСЕЛЕНИЯ  
(2000 г. в процентах к 1999 г.)**

Продовольственные товары

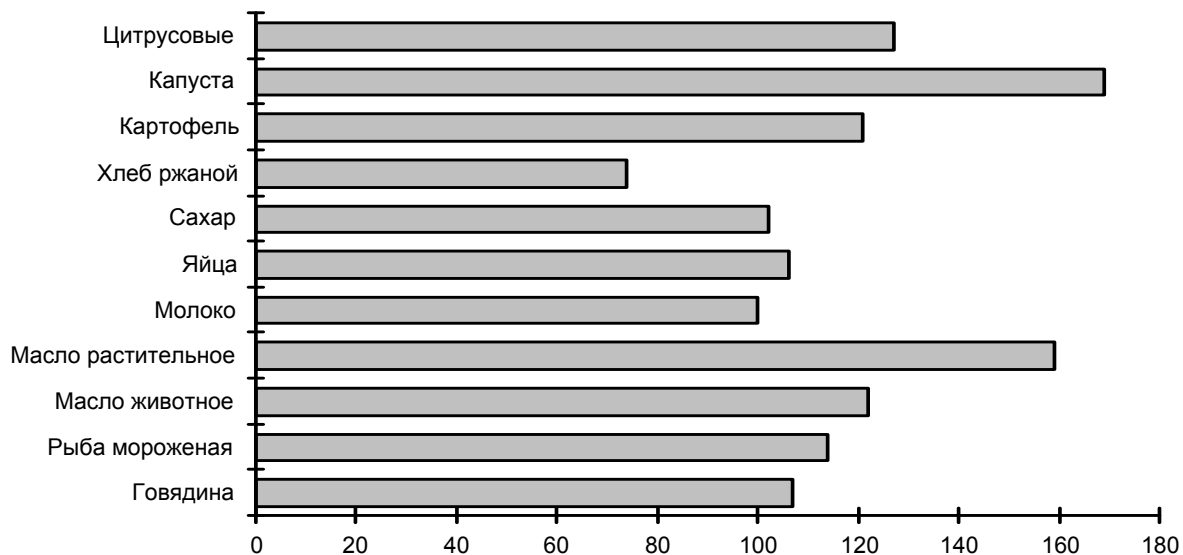

Непродовольственные товары

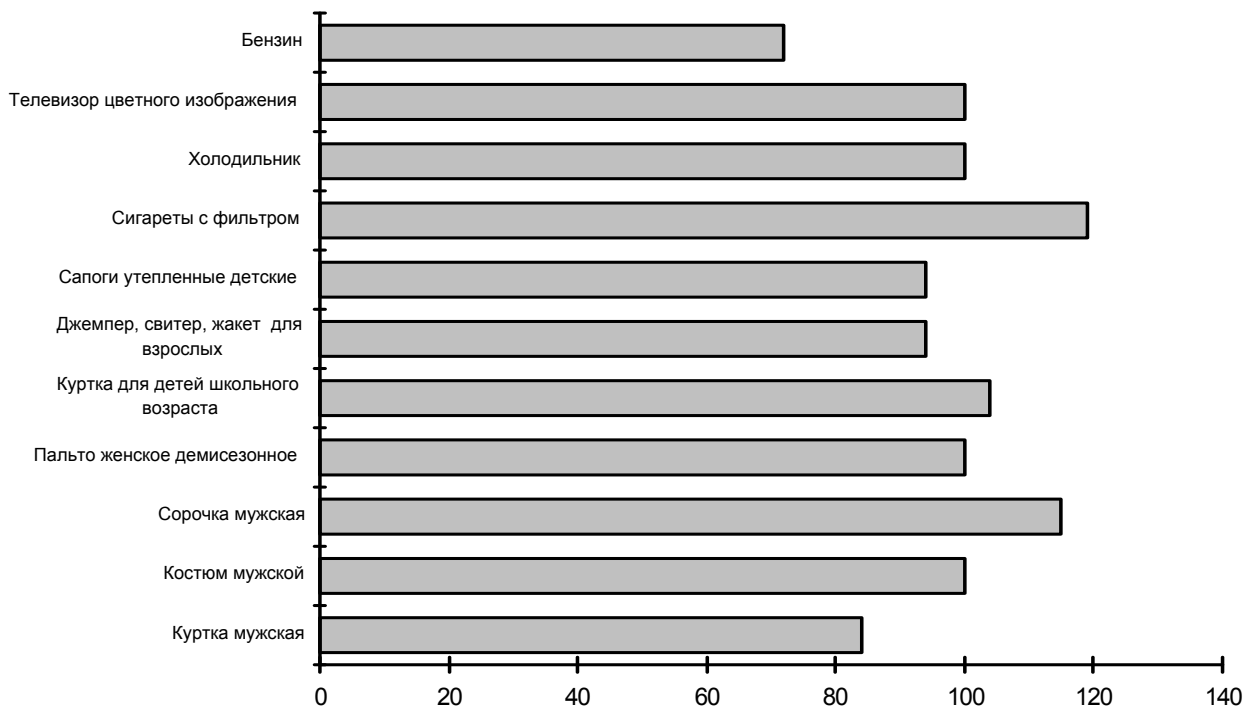

## Платные услуги оказываемые населению

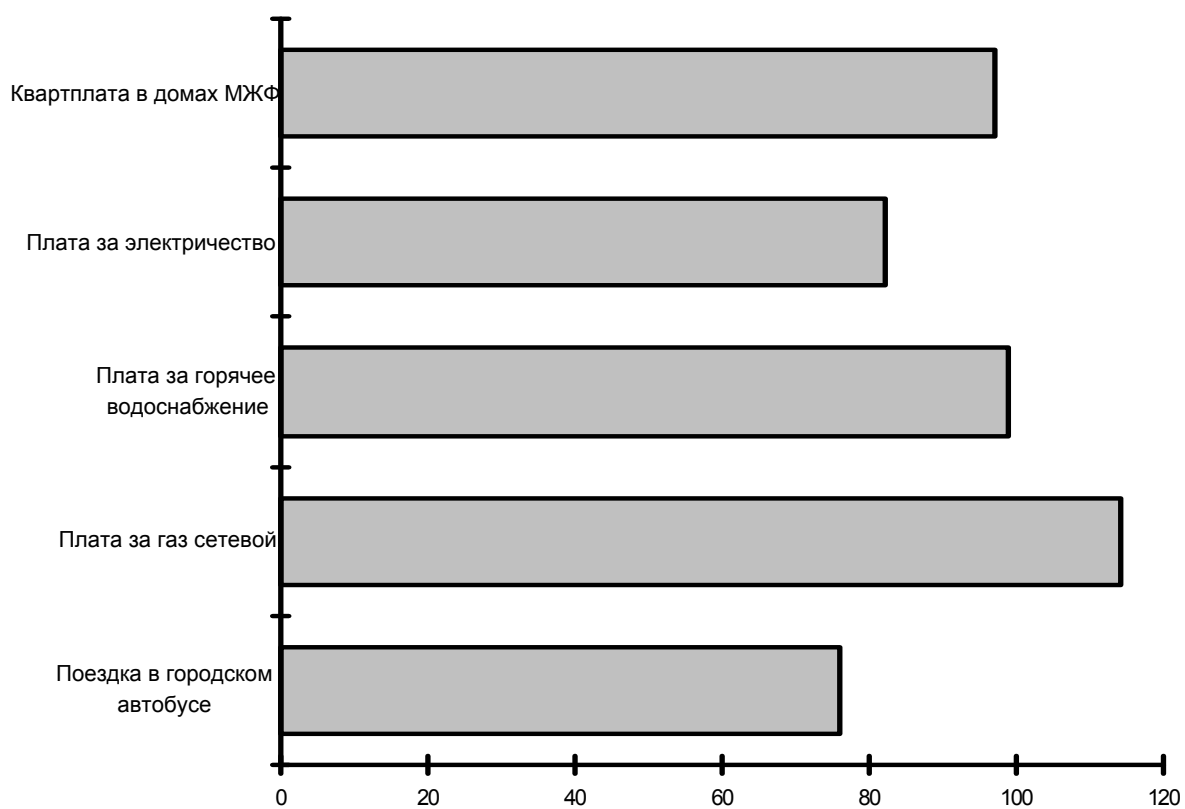

## РАСПРЕДЕЛЕНИЕ ДОХОДОВ И СОЦИАЛЬНО-ЭКОНОМИЧЕСКАЯ ДИФФЕРЕНЦИАЦИЯ НАСЕЛЕНИЯ

### РАСПРЕДЕЛЕНИЕ НАСЕЛЕНИЯ ПО РАЗМЕРУ СРЕДНЕДУШЕВЫХ ДЕНЕЖНЫХ ДОХОДОВ

	Тысяч человек					В процентах	
	1999	2000 <sup>1)</sup>				1999	2000 <sup>1)</sup>
		I кв.	II кв.	III кв.	IV кв.		
Все население	1327.5	1311.5	1311.5	1311.5	1311.5	100	100
в том числе со сред- недушевым денежным доходом в месяц, руб.:							
до 400.0	136.4	60.1	38.8	39.8	38.7	10.3	4.9
400.1-600.0	232.0	193.1	144.7	123.6	108.5	17.5	11.8
600.1-800.0	236.8	255.6	217.2	179.1	155.1	17.8	14.8
800.1- 1000.0	195.3	233.8	221.2	187.8	165.7	14.7	14.3
1000.1-1200.0	147.3	180.5	187.5	168.7	154.1	11.1	12.2
1200.1-1600.0	183.1	215.4	250.2	250.8	243.8	13.8	17.4
1600.1-2000.0	92.6	96.5	128.1	151.4	161.4	7.0	10.2
Свыше 2000.0	104.0	76.5	123.8	210.3	284.2	7.8	14.4

<sup>1)</sup> Оценка

### РАСПРЕДЕЛЕНИЕ ОБЩЕГО ОБЪЕМА ДЕНЕЖНЫХ ДОХОДОВ НАСЕЛЕНИЯ ( в процентах)

	1995	1997	1998	1999	2000 <sup>2)</sup>
<b>Денежные доходы – всего</b>	100	100	100	100	100
в том числе по 20-ти процентным группам населения:					
первая (с наименьшими доходами)	8.2	7.1	7.4	7.3	7.4
вторая	13.2	11.9	12.3	12.2	12.3
третья	17.4	16.5	16.9	16.8	16.9
четвертая	23.2	23.1	23.1	23.1	23.1
пятая (с наибольшими доходами)	38.0	41.4	40.3	40.6	40.3
Коэффициент Джини (индекс концентрации доходов) <sup>1)</sup>	0.296	0.342	0.327	0.331	0.327

1) Величина коэффициента может варьировать от 0 до 1, при этом, чем выше значение показателя, тем более неравномерно распределены доходы

2) Оценка

**СРЕДНЕМЕСЯЧНАЯ НОМИНАЛЬНАЯ НАЧИСЛЕННАЯ  
ЗАРАБОТНАЯ ПЛАТА РАБОТНИКОВ ПРЕДПРИЯТИЙ И ОРГАНИЗАЦИЙ ПО  
ОТРАСЛЯМ ЭКОНОМИКИ**

(тысяч рублей, с 1998 г. - рублей)

	1980	1985	1990	1995	1997	1998	1999	2000
Всего в экономике	0.139	0.169	0.252	320.6	629.5	740.6	1055.8	1453.6
Промышленность	0.164	0.190	0.270	397.7	783.4	964.0	1418.4	1925.1
Сельское хозяйство	0.113	0.157	0.249	181.0	343.5	379.0	532.0	745.8
Лесное хозяйство	0.108	0.133	0.169	235.6	431.3	437.0	632.5	865.1
Транспорт	0.168	0.194	0.278	450.7	840.3	941.0	1363.8	1891.4
Связь	0.125	0.137	0.195	431.7	886.6	839.0	1162.2	1618.2
Строительство	0.175	0.222	0.318	435.5	849.6	1004.0	1294.7	1744.6
Торговля, общественное питание, материально- техническое снабжение, сбыт и заготовки	0.124	0.141	0.235	280.1	546.5	654.0	891.3	1226.1
Информационно-вычис- лительное обслуживание	0.114	0.130	0.226	221.8	596.2	1285.0	1535.0	1540.5
Геология, разведка недр и гидрометеослужба	-	-	0.303	241.3	439.0	648.0	1020.4	1530.2
ЖКХ, непроизводственные виды бытового об- служивания населения	0.120	0.134	0.183	334.3	687.6	771.0	1001.4	1339.8
Здравоохранение, физкультура, соци- альное обеспечение	0.118	0.125	0.168	240.8	436.4	461.0	655.3	877.9
Образование	0.130	0.138	0.173	232.0	425.0	463.0	654.6	857.5
Культура и искусство	0.103	0.106	0.143	216.5	384.1	376.0	551.5	777.3
Наука и научное обслу- живание	0.146	0.169	0.285	249.2	632.2	672.0	1080.7	1683.3
Финансы, кредит, стра- хование и пенсионное обеспечение	0.143	0.163	0.324	623.1	1242.6	2075.0	2850.3	3677.7
Управление	0.138	0.154	0.307	344.6	781.8	1055.0	1562.5	2230.2

**ОТНОШЕНИЕ СРЕДНЕМЕСЯЧНОЙ НАЧИСЛЕННОЙ ЗАРАБОТНОЙ ПЛАТЫ  
РАБОТНИКОВ ПРЕДПРИЯТИЙ И ОРГАНИЗАЦИЙ  
ПО ОТРАСЛЯМ ЭКОНОМИКИ К СРЕДНЕОБЛАСТНОМУ УРОВНЮ**  
(в процентах к итогу)

	1980	1985	1990	1995	1997	1998	1999	2000
Всего в экономике	100.0	100.0	100.0	100.0	100.0	100.0	100.0	100.0
Промышленность	118.0	112.4	106.7	124.1	124.4	130.1	134.3	132.4
в том числе:								
электроэнергетика	132.6	117.8	128.1	2.5р.	2.7р.	2.8р.	2.6 р.	2.6р.
черная металлургия	141.4	136.6	120.2	149.5	163.3	181.6	2.1 р.	190.0
химическая и нефтехимическая	121.4	114.2	97.9	101.0	139.9	121.3	117.2	120.1
машиностроение и металлообработка	126.7	119.3	114.3	99.3	90.8	86.8	90.9	101.6
лесная, деревообрабатывающая и целлюлозно-бумажная	102.8	102.3	98.4	138.2	156.3	132.3	144.1	139.2
производство строительных материалов	108.8	111.7	107.3	129.4	111.3	103.1	105.3	92.5
легкая	105.3	103.2	97.7	82.5	65.4	63.0	60.8	68.3
пищевая	94.5	90.7	88.0	110.0	120.9	127.4	122.7	111.4
Сельское хозяйство	81.3	92.9	98.4	56.5	54.6	51.1	50.4	51.3
Лесное хозяйство	77.7	78.7	66.8	73.5	68.5	59.0	59.9	59.5
Строительство	125.9	131.4	125.7	135.9	135.0	135.5	122.6	120.0
Транспорт	120.9	114.8	109.9	140.6	133.5	127.0	129.2	130.1
Связь	89.9	81.1	77.1	134.7	140.8	113.2	110.1	111.3
Торговля, общественное питание, материально-техническое снабжение, сбыт и заготовки	89.2	83.4	92.9	87.4	86.8	88.3	84.4	84.3
Информационно-вычислительное обслуживание	82.0	76.9	89.3	69.2	94.7	173.4	145.4	106.0
Геология, разведка недр и гидрометеослужба	-	-	119.8	75.3	69.7	87.4	96.6	105.3
ЖКХ, непроизводственные виды бытового обслуживания населения	86.3	79.3	72.3	104.3	109.2	104.0	94.8	92.2
Здравоохранение, физическая культура, социальное обеспечение	84.9	74.0	66.4	75.1	69.3	62.2	62.1	60.4
Образование	93.5	81.7	68.3	72.4	67.5	62.5	62.0	59.0
Культура и искусство	74.1	62.7	56.5	67.5	61.0	50.7	52.2	53.5
Наука и научное обслуживание	105.0	100.0	112.6	77.7	100.4	90.7	102.4	115.8
Финансы, кредит, страхование и пенсионное обеспечение	102.9	96.4	128.1	197.2	197.4	2.8р.	2.7 р.	2.5р.
Управление	99.3	91.1	121.3	107.5	124.2	142.4	148.0	153.4

## ВЕЛИЧИНА ПРОЖИТОЧНОГО МИНИМУМА

(в среднем на душу населения, тысяч рублей, с 1998 г. - рублей в месяц)

	1995	1997	1998	1999	2000	в том числе			
						I кв.	II кв.	III кв.	IV кв.
Все население	187.9	302.0	360.0	731.0	794.0	817.0	813.0	773.0	773.0
в том числе:									
трудоспособное население	208.1	333.1	399.0	809.0	895.0	915.0	910.0	879.0	876.0
пенсионеры	125.6	202.4	243.0	494.0	539.0	551.0	551.0	527.0	524.0
дети	186.5	298.7	368.0	763.0	812.0	837.0	832.0	782.0	798.0

## ЧИСЛЕННОСТЬ НАСЕЛЕНИЯ С ДЕНЕЖНЫМИ ДОХОДАМИ

## НИЖЕ ВЕЛИЧИНЫ ПРОЖИТОЧНОГО МИНИМУМА

	1995	1997	1998	1999 <sup>2)</sup>	2000 <sup>1)</sup>	в том числе <sup>1)</sup>			
						I кв.	II кв.	III кв.	IV кв.
Всего, тыс. человек	272.5	303.8	342.8	527.0	406.6	529.8	415.7	317.4	280.7
в процентах от общей численности населения	20.2	22.6	25.7	39.7	31.0	40.4	31.7	24.2	21.4

<sup>1)</sup> Оценка<sup>2)</sup> Данные уточнены

**СТРУКТУРА РАСПОЛАГАЕМЫХ РЕСУРСОВ ДОМАШНИХ ХОЗЯЙСТВ  
РАЗЛИЧНЫХ СОЦИАЛЬНО-ЭКОНОМИЧЕСКИХ КАТЕГОРИЙ в 2000 г.**  
(по материалам выборочного обследования бюджетов домашних хозяйств)

Распола- гаемые ресурсы (в сред- нем на члена до- машнего хозяйст- ва в ме- сяц),руб.	В процентах от располагаемых ресурсов					
	вало- вой доход	в том числе:			сумма	
		денеж- ный доход	стоимость натураль- ных по- ступлений продуктов питания	стоимость предостав- ленных в натураль- ном выра- жении дотаций и льгот	привле- ченных средств и израсхо- дованных сбереже- ний	
Все домашние хозяйства	1155.7	98.0	81.4	16.4	0.2	2.0
из них:						
домашние хозяй- ства, состоящие из:						
1 человека	1912.8	99.0	84.1	14.5	0.4	1.0
2 человек	1299.8	99.0	81.1	17.7	0.2	1.0
3 человек	1230.1	98.3	84.7	13.4	0.2	1.7
4 человек	993.8	94.8	77.9	16.8	0.1	5.2
5 и более человек	832.5	99.5	79.4	20.0	0.1	0.5
домашние хозяйства, имеющие детей в возрасте до 16 лет:						
1 ребенка	1027.8	99.0	83.5	15.3	0.2	1.0
2 детей	904.4	89.9	68.9	20.9	0.1	10.1
3 детей	651.5	100.0	86.8	13.2	-	-
4 и более детей	656.5	100.0	53.3	46.7	-	-

продолжение

Сводный ежегодник, 2001 г.

Распола- гаемые ресурсы (в сред- нем на члена до- машнего хозяйст- ва в ме- сяц),руб.	В процентах от располагаемых ресурсов					
	вало- вой доход	в том числе:			сумма привле- ченных средств и израсхо- дованных сбереже- ний	
		денеж- ный доход	стоимость натураль- ных по- ступлений продуктов питания	стоимость предостав- ленных в натураль- ном выра- жении дотаций и льгот		
домашние хозяй- ства по 10-про- центным груп- пам населения						
первая (с наимень- шими располагае- мыми ресурсами)	378.3	98.6	78.1	20.1	0.4	1.4
вторая	522.9	99.0	77.7	21.1	0.2	1.0
третья	643.4	98.8	75.7	22.8	0.3	1.2
четвертая	754.5	99.2	77.2	21.7	0.3	0.8
пятая	905.1	99.0	77.1	21.6	0.3	1.0
шестая	1089.6	99.3	81.3	17.9	0.1	0.7
седьмая	1233.3	99.7	81.3	18.3	0.1	0.3
восьмая	1431.2	98.7	83.3	15.1	0.3	1.3
девятая	1821.7	93.9	82.0	11.8	0.1	6.1
десятая (с наиболь- шими располагае- мыми ресурсами)	2777.1	97.9	85.3	12.5	0.1	2.1
домашние хозяй- ства со среднеду- шевыми распо- лагаемыми ре- сурсами ниже величины про- житочного минимума	446.1	98.5	75.0	23.2	0.3	1.5



**СОСТАВ РАСХОДОВ НА КОНЕЧНОЕ ПОТРЕБЛЕНИЕ  
ДОМАШНИХ ХОЗЯЙСТВ РАЗЛИЧНЫХ СОЦИАЛЬНО-ЭКОНОМИЧЕСКИХ  
КАТЕГОРИЙ в 2000 г.**

(по материалам выборочного обследования бюджетов домашних хозяйств)

Расходы на конеч- ное потреб- ление (в среднем на члена до- машнего хозяйства в месяц),руб.	В процентах от расходов на конечное потребление					
	стои- мость	в том числе:				
		денеж- ные расходы	стоимость натураль- ных по- ступлений продуктов питания	из нее стоимость		
	пита- ния		поступле- ний из личного подсобно- го хозяй- ства	получен- ных по- дарков и др. по- ступлений		
Все домашние хозяйства	1031.2	65.9	47.6	18.3	16.8	1.5
из них:						
домашние хозяй- ства, состоящие из:						
1 человека	1626.9	73.5	56.5	17.0	15.4	1.6
2 человек	1150.6	69.8	49.7	20.1	18.1	2.0
3 человек	1105.5	54.6	39.7	14.9	13.3	1.6
4 человек	869.2	67.2	48.0	19.2	18.1	1.1
5 и более человек	796.6	68.1	47.2	20.9	19.8	1.1
домашние хозяй- ства, имеющие детей в возрасте до 16 лет:						
1 ребенка	949.3	64.1	47.5	16.6	15.2	1.4
2 детей	739.5	69.2	43.6	25.6	24.4	1.2
3 детей	615.3	75.5	61.5	14.0	14.0	-
4 и более детей	612.0	80.6	30.5	50.1	38.5	11.6

продолжение

Расходы на конеч- ное потреб- ление (в среднем на члена до- машнего хозяйства в месяц),руб.	В процентах от расходов на конечное потребление					
	стои- мость	в том числе:				
		денеж- ные расходы	стоимость натураль- ных по- ступлений	стоимость продуктов питания	поступле- ний из личного подсобно- го хозяй- ства	получен- ных по- дарков и др. по- ступлений
домашние хозяй- ства по 10-про- центным груп- пам населения						
первая (с наимень- шими располагае- мыми ресурсами)	353.1	72.7	51.2	21.5	20.3	1.2
вторая	498.3	71.1	49.0	22.1	20.4	1.7
третья	609.4	71.4	47.3	24.1	21.5	2.6
четвертая	714.1	71.3	48.3	23.0	20.2	2.8
пятая	851.0	72.5	49.6	22.9	20.5	2.4
шестая	1042.2	69.2	50.4	18.8	17.4	1.4
седьмая	1150.2	67.5	47.9	19.6	18.2	1.4
восьмая	1283.8	64.0	47.2	16.8	15.9	0.9
девятая	1501.8	61.6	47.2	14.4	13.5	0.9
десятая (с наиболь- шими располагае- мыми ресурсами)	2308.3	59.7	44.7	15.0	13.7	1.3
домашние хозяй- ства со среднеду- шевыми распо- лагаемыми ре- сурсами ниже величины про- житочного минимума	417.8	72.0	47.3	24.7	22.7	2.0

продолжение

	В процентах от расходов на конечное потребление			
	расходы на	расходы на		стоимость
	покупку не-	покупку	оплату услуг	предоставлен-
	продовольст-	алкогольных		ных в нату-
	венных това-	напитков		ральном вы-
	ров			ражении дота-
				ций и льгот
Все домашние хозяйства	23.5	1.4	9.0	0.2
из них:				
домашние хозяйства, состоящие из:				
1 человека	15.6	2.4	8.1	0.4
2 человек	20.1	1.3	8.6	0.2
3 человек	33.7	1.0	10.5	0.2
4 человек	22.5	1.1	9.0	0.2
5 и более человек	21.8	1.9	8.1	0.1
домашние хозяйства, имеющие детей в возрасте до 16 лет:				
1 ребенка	25.2	1.7	8.8	0.2
2 детей	21.7	0.5	8.4	0.2
3 детей	16.9	-	7.6	-
4 и более детей	15.4	-	4.0	-

окончание

	В процентах от расходов на конечное потребление			стоимость предоставленных в натуральном выражении дотаций и льгот
	расходы на	расходы на	расходы на	
покупку непродовольственных товаров	покупку алкогольных напитков	оплату услуг		
домашние хозяйства по 10-процентным группам населения				
первая (с наименьшими располагаемыми ресурсами)	15.0	1.2	10.7	0.4
вторая	15.8	0.8	12.0	0.3
третья	17.3	0.8	10.2	0.3
четвертая	16.9	0.9	10.6	0.3
пятая	17.3	0.9	9.0	0.3
шестая	19.3	1.7	9.7	0.1
седьмая	22.6	1.8	8.0	0.1
восьмая	27.1	1.3	7.2	0.4
девятая	27.0	1.5	9.8	0.1
десятая (с наибольшими располагаемыми ресурсами)	30.2	1.9	8.0	0.2
домашние хозяйства со среднедушевыми располагаемыми ресурсами ниже величины прожиточного минимума	15.7	0.9	11.1	0.3

**СРЕДНИЙ РАЗМЕР НАЗНАЧЕННЫХ МЕСЯЧНЫХ ПЕНСИЙ  
ПЕНСИОНЕРОВ, СОСТОЯЩИХ НА УЧЕТЕ В ОРГАНАХ  
СОЦИАЛЬНОЙ ЗАЩИТЫ НАСЕЛЕНИЯ,  
ПО ВИДАМ ПЕНСИОННОГО ОБЕСПЕЧЕНИЯ**  
(на конец года, тысяч рублей, с 1998 г. - рублей)

	1990	1995 <sup>1)</sup>	1997	1998	1999	2000
Все пенсионеры	0.104	201.3	315.6	363	477	748.7
в том числе получающие пенсии:						
по старости	0.109	210.8	325.8	385	450	808.6
по инвалидности	0.094	189.5	302.6	320	427	609.0
по случаю потери кормильца (на каждого нетрудоспособного члена семьи)	0.074	113.4	229.3	227	351	440.9
за выслугу лет	0.117	248.5	343.6	344	428	584.8
социальные	0.067	133.9	241.9	241	356	453.3

<sup>1)</sup> С 1995 г. с учетом компенсационных выплат

**СООТНОШЕНИЕ МЕЖДУ СРЕДНИМ РАЗМЕРОМ НАЗНАЧЕННОЙ  
МЕСЯЧНОЙ ПЕНСИИ, НАЧИСЛЕННОЙ ЗАРАБОТНОЙ ПЛАТОЙ РАБОТАЮЩИХ И  
ВЕЛИЧИНОЙ ПРОЖИТОЧНОГО МИНИМУМА ПЕНСИОНЕРА**

Годы	Средний размер пенсии <sup>1)</sup> , тыс. руб., с 1998 г. - руб.	Средний размер пенсии в процентах к		Реальный размер средней пенсии в процентах к предыдущему году
		среднему размеру заработной платы	величине прожиточного минимума	
1995	156.8	49	125	74.0
1997	283.5	45	140	96.0
1998	354.5	48	146	99.5
1999	408.0	39	83	61.0
2000	634.9	44	118	125.7

<sup>1)</sup> С учетом компенсационных выплат

В декабре 2000 г. средний размер назначенной месячной пенсии составил 29.5 % от средней заработной платы по Курской области

**ЧИСЛЕННОСТЬ ПЕНСИОНЕРОВ, СОСТОЯЩИХ НА УЧЕТЕ  
В ОРГАНАХ СОЦИАЛЬНОЙ ЗАЩИТЫ НАСЕЛЕНИЯ,  
ПО ВИДАМ ПЕНСИОННОГО ОБЕСПЕЧЕНИЯ**  
(на конец года)

	1990	1995	1997	1998	1999	2000
Всего пенсионеров, человек	368446	403758	410108	409292	406295	401464
по старости	285946	324032	320505	316150	313477	309559
родители погибших военнослужащих	-	292	-	-	-	-
по инвалидности	41162	45940	50514	52038	52300	50404
по случаю потери кормильца (на каждого нетрудо- способного члена семьи)	33909	20855	21032	21805	21031	19919
за выслугу лет	498	950	5199	5918	6174	6135
социальные	4922	11689	12858	13381	13313	13562
В процентах к численности пенсионеров по старости, в возрасте:						
женщины						
до 55 лет	2.4	2.3	2.1	2.2	2.6	3.1
55-59 лет	13.1	15.2	15.3	12.5	11.3	9.2
мужчины						
до 60 лет	2.3	3.3	3.1	2.7	2.4	2.3
60-64 лет	12.3	8.6	8.3	9.3	10.2	10.5

## СТРУКТУРА ПОТРЕБИТЕЛЬСКИХ РАСХОДОВ И ПОТРЕБЛЕНИЕ ПРОДУКТОВ ПИТАНИЯ

(по материалам выборочного обследования бюджетов домашних хозяйств)

### СТРУКТУРА ПОТРЕБИТЕЛЬСКИХ РАСХОДОВ ДОМАШНИХ ХОЗЯЙСТВ

(в процентах)

	1990	1995	1997 <sup>1)</sup>	1998	1999	2000
Потребительские расходы-всего	100	100	100	100	100	100
в том числе:						
Расходы на покупку продуктов для домашнего питания	34.0	48.9	45.5	52.0	57.2	55.4
из них на покупку :						
хлеба и хлебных продуктов	2.8	9.0	10.3	10.6	11.4	12.3
картофеля	0.9	0.4	0.2	0.3	0.6	0.5
овощей и бахчевых	4.1	2.3	2.3	2.1	2.6	2.5
фруктов и ягод	3.3	2.3	1.3	1.5	1.8	2.8
мяса и мясных продуктов	10.6	14.1	12.8	13.5	13.1	12.9
рыбы и рыбных продуктов	1.3	3.0	3.4	3.5	3.3	4.3
молока и молочных продуктов	4.4	7.2	6.6	7.0	7.1	6.4
сахара и кондитерских изделий	3.6	6.8	5.4	7.3	10.1	7.2
яиц	1.0	1.5	0.8	1.2	1.6	1.5
масла растительного и др. жиров	0.6	1.3	1.3	2.6	2.9	1.9
чая, кофе, безалкогольных напитков	1.4	1.0	1.1	2.4	2.7	3.1
Расходы на питание вне дома (общественное питание)	3.1	1.4	1.7	0.6	1.3	2.4
Расходы на покупку алкогольных напитков	3.1	1.9	2.4	2.4	1.4	1.8
Расходы на покупку непродовольственных товаров	47.5	36.4	37.4	32.8	29.4	29.4
в том числе на покупку:						
одежды, обуви, белья, тканей	24.3	17.6	13.2	11.7	12.3	14.0
телерадиоаппаратуры, предметов для отдыха, увлечений, транспортные средства	5.4	4.8	13.6	7.5	5.2	3.0
строительных материалов	1.9	1.5	1.1	2.2	2.1	1.9
топлива	0.3	2.9	2.0	1.2	1.3	2.0

продолжение

	1990	1995	1997 <sup>1)</sup>	1998	1999	2000
товаров и принадлежностей по ведению хозяйства, мебели	4.1	3.9	4.0	5.5	3.5	3.2
предметов личной гигиены, фармацевтических и медицинских товаров и др.	2.6	3.3	2.3	3.4	3.9	3.9
табачных изделий	0.8	1.0	0.8	1.3	1.1	1.4
галантереи и др. товаров	8.1	1.4	0.4	-	-	-
Расходы на оплату услуг	12.3	11.4	13.0	12.2	10.7	11.0
в том числе на оплату:						
жилищно- коммунальных услуг	3.6	3.3	3.9	4.9	4.9	4.7
из них:						
жилья	2.1	1.1	1.2	1.5	0.6	0.7
электроэнергии	0.7	0.6	0.6	0.6	0.6	0.7
газа	0.2	0.2	1.8	1.8	2.5	1.7
центрального отопления	0.2	0.5	0.1	0.2	0.3	0.4
воды и др. коммунальных услуг	0.4	0.9	0.2	0.8	0.9	1.2
прочих бытовых услуг	1.8	3.6	3.2	2.5	1.8	1.0
услуг учреждений культуры	0.7	0.1	1.2	0.2	0.2	0.4
услуг в системе образования	2.4	0.5	0.7	0.8	0.5	0.4
санаторно-оздоровительных и медицинских услуг	0.7	0.4	0.6	0.8	0.4	0.8
услуг пассажирского транспорта	2.1	2.9	2.0	2.1	1.9	2.2
услуг связи	0.4	0.5	0.7	0.8	0.9	1.3
прочих услуг	0.6	0.1	0.7	0.1	0.1	0.2

<sup>1)</sup> Начиная с 1997 г. изменены порядок формирования выборочной совокупности и программа обследования бюджетов домашних хозяйств



**ПОТРЕБЛЕНИЕ ПРОДУКТОВ ПИТАНИЯ  
В ДОМАШНИХ ХОЗЯЙСТВАХ <sup>1)</sup>**

(в среднем на члена домохозяйства в год; килограммов)

Годы	Хлеб- ные продук- ты	Карто- фель	Овощи и бах- чевые	Фрукты и ягоды	Мясо и мя- сопро- дукты	Яйца, шт.	Моло- ко и молоч- ные продук- ты	Рыба и рыбо- продук- ты	Сахар и кон- дитер- ские изде- лия
<b>Все домашние хозяйства</b>									
1995	114	176	100	38	64	252	305	10	32
1997 <sup>2)</sup>	128	149	80	28	49	211	228	14	28
1998 <sup>2)</sup>	153	145	75	31	49	225	238	15	33
1999 <sup>2)</sup>	145	135	97	29	43	220	214	12	33
2000	132	115	93	38	47	177	193	18	49
<b>Домашние хозяйства в городской местности</b>									
1995	103	133	92	40	59	216	236	10	30
1997 <sup>2)</sup>	102	137	91	37	62	204	257	16	25
1998 <sup>2)</sup>	120	112	82	34	62	251	278	17	32
1999 <sup>2)</sup>	111	116	100	27	50	254	232	13	32
2000	99	100	91	38	49	200	184	17	43
<b>Домашние хозяйства в сельской местности</b>									
1995	130	236	110	37	68	312	402	11	37
1997 <sup>2)</sup>	169	167	65	13	30	221	186	13	31
1998 <sup>2)</sup>	203	194	65	26	29	185	175	12	34
1999 <sup>2)</sup>	199	163	92	32	32	168	187	10	34
2000	183	138	95	38	43	140	205	19	60

<sup>1)</sup> Начиная с 1997 г. изменены порядок формирования выборочной совокупности и программа обследования бюджетов домашних хозяйств

<sup>2)</sup> Данные уточнены

**ПОТРЕБЛЕНИЕ ПРОДУКТОВ ПИТАНИЯ В ДОМАШНИХ ХОЗЯЙСТВАХ  
РАЗЛИЧНЫХ СОЦИАЛЬНО-ЭКОНОМИЧЕСКИХ КАТЕГОРИЙ**

(в среднем на члена домохозяйства в месяц; килограммов)

	Хлебные продукты	Карто- фель	Овощи и бахчевые	Фрукты и ягоды	Мясо и мясопро- дукты
<b>1999 г. <sup>1)</sup></b>					
Домашние хозяйства по 10-про- центным группам населения					
первая (с наименьшими денежными доходами)	5.7	7.9	2.8	0.5	1.3
вторая	8.1	9.4	4.1	0.9	1.7
третья	8.7	9.5	5.3	1.2	2.3
четвертая	9.7	10.6	6.4	1.6	2.6
пятая	10.9	10.7	7.3	1.8	3.2
шестая	12.3	11.5	9.3	2.3	3.3
седьмая	12.9	9.8	9.1	2.8	4.7
восьмая	15.4	11.4	11.3	4.1	5.0
девятая	14.4	12.0	11.1	4.7	4.5
десятая (с наибольшими денежными доходами)	22.8	19.2	14.0	4.2	7.5
<b>2000г.</b>					
домашние хозяйства по 10-про- центным группам населения					
первая (с наименьшими денежными доходами)	5.7	6.0	2.7	0.7	1.7
вторая	7.9	7.6	4.3	0.9	2.1
третья	8.8	8.7	4.9	1.4	2.5
четвертая	10.1	9.4	6.4	1.7	2.8
пятая	11.6	10.6	8.2	2.1	3.4
шестая	9.8	10.1	7.9	3.5	4.6
седьмая	9.4	10.5	8.7	5.2	3.8
восьмая	10.9	10.2	9.5	4.1	4.7
девятая	16.4	8.5	9.8	5.6	4.9
десятая (с наибольшими денежными доходами)	19.2	14.0	14.8	6.7	8.1

продолжение

	Молоко и молоч- ные про- дукты	Яйца, шт.	Рыба и рыбопро- дукты	Сахар и конди- терские изделия	Масло рас- тительное и другие жиры
<b>1999 г.<sup>1)</sup></b>					
домашние хозяйства по 10-про- центным группам населения					
первая (с наименьшими денежными доходами)					
	7.0	9.1	0.3	0.6	0.3
вторая	9.3	12.8	0.7	1.2	0.5
третья	13.4	14.7	0.8	1.2	0.6
четвертая	15.1	16.0	0.8	1.7	0.8
пятая	15.8	18.8	1.1	2.3	0.9
шестая	18.5	19.7	1.0	3.3	0.8
седьмая	22.5	22.1	1.3	2.8	1.5
восьмая	19.4	24.2	1.1	4.1	1.1
девятая	32.5	22.0	1.2	3.9	1.1
десятая (с наибольшими денежными доходами)					
	25.1	24.1	1.3	6.2	1.3
<b>2000 г.</b>					
домашние хозяйства по 10-про- центным группам населения					
первая (с наименьшими денежными доходами)					
	8.8	8.2	0.5	1.0	0.5
вторая	9.2	10.7	0.8	1.6	0.5
третья	11.7	11.7	1.0	2.1	0.7
четвертая	14.4	13.7	1.0	1.9	0.8
пятая	18.6	15.4	1.3	3.5	0.9
шестая	13.5	13.3	1.6	3.6	0.7
седьмая	16.2	14.2	1.6	7.2	1.0
восьмая	19.2	15.5	2.5	2.7	1.1
девятая	20.7	21.2	2.1	5.8	1.1
десятая (с наибольшими денежными доходами)					
	28.1	23.3	2.1	11.8	1.4

1) Данные уточнены

**СОСТАВ ПИЩЕВЫХ ВЕЩЕСТВ И КАЛОРИЙНОСТЬ ПОТРЕБЛЕННЫХ  
ПРОДУКТОВ ПИТАНИЯ В ДОМАШНИХ ХОЗЯЙСТВАХ <sup>1)</sup>**

(в среднем на члена домашнего хозяйства в сутки)

	1990	1995	1997 <sup>2)</sup>	1998 <sup>2)</sup>	1999 <sup>2)</sup>	2000
<b>Все домашние хозяйства</b>						
Состав пищевых веществ и калорийность суточного рациона						
белки, г	83	69	66	72	67	64
жиры, г	110	97	84	102	91	90
углеводы, г	422	402	401	458	442	452
килокалорий – всего	3022	2770	2629	3052	2864	2883
в том числе в продуктах животного происхождения в процентах от общей калорийности суточного рациона						
	36.7	34.2	26.8	25.2	24.7	23.8
<b>Домашние хозяйства в городской местности <sup>3)</sup></b>						
Состав пищевых веществ и калорийность суточного рациона						
белки, г	74	58	64	69	61	55
жиры, г	105	81	95	114	96	86
углеводы, г	349	348	342	386	370	369
килокалорий – всего	2648	2365	2487	2856	2599	2476
в том числе в продуктах животного происхождения в процентах от общей калорийности суточного рациона						
	37.8	30.6	32.0	31.1	29.0	26.5
<b>Домашние хозяйства в сельской местности <sup>4)</sup></b>						
Состав пищевых веществ и калорийность суточного рациона						
белки, г	92	84	69	77	75	76
жиры, г	115	120	67	84	83	97
углеводы, г	495	478	487	569	553	582
килокалорий – всего	3396	3347	2839	3350	3274	3520
в том числе в продуктах животного происхождения в процентах от общей калорийности суточного рациона						
	35.6	38.6	20.2	17.5	19.4	20.8

<sup>1)</sup> Начиная с 1997 г. изменены порядок формирования выборочной совокупности и программа обследования бюджетов домашних хозяйств

<sup>2)</sup> Данные уточнены

<sup>3)</sup> 1990 г. семьи рабочих и служащих

<sup>4)</sup> 1990г. семьи колхозников

## ЖИЛИЩНЫЕ УСЛОВИЯ НАСЕЛЕНИЯ

## ОСНОВНЫЕ ПОКАЗАТЕЛИ ЖИЛИЩНЫХ УСЛОВИЙ НАСЕЛЕНИЯ

	1985	1990	1995	1997	1998	1999	2000
Средняя обеспеченность населения жильем, на конец года – всего, м <sup>2</sup> общей площади на одного жителя	16.5	18.9	19.6	19.9	20.2	20.1	20.4
в том числе:							
городская местность	14.5	15.8	17.0	17.3	17.6	17.8	18.0
сельская местность	19.0	23.2	23.4	23.9	24.3	23.8	24.1
удельный вес числа семей, состоящих на учете на получение жилья, в общем числе семей на конец года, процентов	...	16.0	15.6	15.4	15.2	15.0	15.5
Уровень благоустройства городского жилищного фонда, процентов:							
водопроводом	69.2	75.4	79.8	80.5	80.9	84.7	84.5
канализацией	66.3	73.0	77.7	78.6	79.1	82.8	83.0
центральной отоплением	72.6	78.4	83.2	83.8	84.1	88.8	88.8
ваннами	61.7	68.2	74.0	74.7	75.2	76.8	76.8
газом	72.6	82.3	83.7	84.3	84.4	86.8	86.9
горячим водоснабжением	51.6	58.4	68.6	70.1	70.6	75.7	76.9
напольными электроплитами	7.5	8.0	8.6	8.9	9.1	8.7	8.7
Капитально отремонтировано жилых домов, тыс. м <sup>2</sup> общей площади	...	164.6 <sup>1)</sup>	793.4	315.5	388.7	60.0 <sup>2)</sup>	78.1 <sup>2)</sup>
Приватизировано жилых помещений (на конец года): тыс. в процентах от общего числа жилых помещений, подлежащих приватизации	...	0.3	8.4	5.3	4.7	5.0	5.0
	...	0.1	6.1	4.9	4.5	3.7	3.6

<sup>1)</sup> Общая площадь отремонтированных помещений в квартирах

<sup>2)</sup> Без учета индивидуального жилищного фонда

## ЖИЛИЩНЫЙ ФОНД

(общая площадь жилищ; на конец года; тысяч квадратных метров)

	1985	1990	1995	1997	1998	1999	2000
<b>Жилищный фонд -</b>							
всего	22201.2	25110.4	26299.3	26563.5	26732.9	26409.7	26451.7
в том числе:							
частный	13985.2	15463.8	20117.2	20467.2	20906.5	20797.1	20675.7
государственный	5867.3	6939.2	1639.6	1475.7	1201.5	777.5	690.3
муниципальный	2221.7	2691.6	3689.0	4128.5	4235.0	4569.4	4858.4
общественный	127.0	15.8	3.8	7.6	7.5	6.4	6.2
смешанной формы собственности	-	-	849.7	484.5	382.4	259.3	221.1
<b>Городской жилищный фонд- всего</b>							
в том числе:							
частный	3667.2	4111.3	8347.1	8700.8	9091.3	9259.9	9233.8
государственный	4678.6	5688.6	1030.8	900.7	665.8	446.2	354.5
муниципальный	2170.6	2621.9	3566.5	3944.2	4047.9	4360.2	4649.4
общественный	97.0	5.7	3.8	4.1	4.1	4.1	4.1
смешанной формы собственности	-	-	735.0	438.4	351.7	228.9	196.8
<b>Сельский жилищный фонд - всего</b>							
в том числе:							
частный	10318.0	11352.5	11770.1	11766.4	11815.2	11537.2	11441.9
государственный	1188.7	1250.6	608.8	575.0	535.7	331.3	335.8
муниципальный	51.1	69.7	122.5	184.3	187.1	209.2	209.0
общественный	30.0	10.1	-	3.5	3.4	2.3	2.1
смешанной формы собственности	-	-	114.7	46.1	30.7	30.4	24.3

**ЧИСЛО ОЧЕРЕДНИКОВ И ЧИСЛО СЕМЕЙ,  
ПОЛУЧИВШИХ ЖИЛЬЕ**

	1990	1995	1997	1998	1999	2000
Число семей, получивших жилье и улучшивших жилищные условия:	7361	5122	2553	1783	1329	1297
в процентах от числа семей, состоявших на учете на получение жилья	11.2	7.5	3.7	2.7	2.1	2.0
Число семей, состоящих на учете на получение жилья, на конец года <sup>1)</sup>	69916	68574	66970	65600	64502	63497
в процентах от общего числа семей (включая одиночек)	16.0	15.6	15.4	15.2	15.0	15.5

<sup>1)</sup> Нуждающимися в улучшении жилищных условий признаются граждане, имеющие обеспеченность жилой площадью на одного человека не более 7 м<sup>2</sup>.

**ПРИВАТИЗАЦИЯ ЖИЛИЩНОГО ФОНДА**

	1995	1997	1998	1999	2000	Всего с начала приватизации по состоянию на 1 января 2001г.
Число привати- зированных жилых помещений, тыс.	8.4	5.3	4.7	5.0	5.0	102.3
Их общая площадь, тыс. м <sup>2</sup>	395.0	245.5	230.8	227.1	235.3	4977.8
Удельный вес при- ватизированных квартир, в подлежа- щих приватизации,%	6.1	4.9	4.5	3.7	3.6	42.6

## ПРАВОНАРУШЕНИЯ

Приводится информация УВД Курской области о лицах, совершивших преступления, их характеристика по полу, возрасту, социальному положению.

По данным управления юстиции администрации Курской области представлена информация о численности осужденных, их составе, о распределении осужденных по основным мерам наказания.

### ЧИСЛО ЗАРЕГИСТРИРОВАННЫХ ПРЕСТУПЛЕНИЙ

	1990	1995	1997	1998	1999	2000
Зарегистрировано преступлений- всего	9893	24308	19516	20693	22238	25003
в том числе:						
убийство и покушение на убийство	100	187	188	191	194	183
умышленное причинение тяжкого вреда здоровью	240	323	245	220	263	294
изнасилование и покушение на изнасилование	173	179	113	126	103	110
грабеж	337	644	448	476	541	683
разбой	56	138	95	166	166	151
кража	...	11140	8214	8869	9663	12102
преступления, связанные с наркотиками	131	1083	1791	1381	1458	1236
хулиганство	655	2197	1181	1211	1154	1304
нарушение правил дорожного движения и эксплуатации транспортных средств	671	367	320	355	368	411



## СОСТАВ ЛИЦ, СОВЕРШИВШИХ ПРЕСТУПЛЕНИЯ

(человек)

	1990	1995	1997	1998	1999	2000
Выявлено лиц, совершивших преступления	6454	15175	11856	12595	13904	14353
в том числе:						
по полу:						
мужчины	5419	12651	9888	10520	11657	12045
женщины	1035	2524	1968	2075	2247	2308
по возрасту во время совершения преступления, лет:						
14-15	243	377	327	347	392	505
16-17	683	1029	777	803	963	1041
18-24	1282	2973	2361	2651	3109	3178
25-29	1244	2237	1754	1812	2080	2102
30-49	2347	6830	5525	5854	6132	6231
50 и старше	655	1729	1112	1128	1228	1296
по занятию на момент совершения преступления:						
рабочие	2802	4635	3365	3240	3288	3217
служащие	547	611	584	603	572	528
учащиеся	646	840	803	864	1044	1143
лица без постоянного источника дохода	771	6013	5012	5480	6552	6917

**ЧИСЛО ОСУЖДЕННЫХ ПО ПРИГОВОРАМ СУДОВ,  
ВСТУПИВШИМ В ЗАКОННУЮ СИЛУ, ПО ОТДЕЛЬНЫМ  
ВИДАМ ПРЕСТУПЛЕНИЙ**  
(человек)

	1990	1995	1997	1998	1999	2000
Осуждено – всего	4640	10695	9353	10571	12392	11202
из них:						
за убийство	64	135	117	240	167	101
за умышленное причинение тяжкого вреда здоровью человека	145	223	211	397	457	412
за изнасилование	141	147	93	136	101	97
за разбой	61	104	93	108	180	148
за грабеж	224	380	343	293	442	417
за кражу	1396	5278	5314	5496	6862	6495
за преступления, связанные с наркотиками	51	199	285	380	443	395
за хулиганство	416	1366	608	760	733	643
за нарушение правил дорожного движения и эксплуатации транспортных средств	293	178	193	193	176	134

**СОСТАВ ОСУЖДЕННЫХ**  
(в процентах)

	1990	1995	1997	1998	1999	2000
Осуждено – всего	100	100	100	100	100	100
из них в возрасте, лет:						
14-17	11.2	8.6	9.5	9.4	9.5	11.3
18-24	21.8	20.3	21.1	21.8	25.0	24.8
25-29	20.4	15.6	15.4	14.9	14.3	13.8
30-49	36.5	45.5	46.4	47.2	43.6	42.4
50 и старше	10.1	10.0	7.6	6.7	7.6	7.7
Из общей численности осужденных:						
женщины	12.4	13.1	13.0	12.5	14.1	14.4
трудоспособные лица, не работавшие и не учившиеся	14.8	34.8	36.1	41.2	42.0	43.6

**РАСПРЕДЕЛЕНИЕ ОСУЖДЕННЫХ**  
**ПО ОСНОВНЫМ МЕРАМ НАКАЗАНИЯ, НАЗНАЧЕННЫМ СУДАМИ**  
(в процентах)

	1990	1995	1997	1998	1999	2000
Осуждено - всего	100	100	100	100	100	100
в том числе:						
к лишению свободы	34.6	31.7	31.9	33.0	30.4	25.8
к исправительным работам без лишения свободы	22.3	10.3	13.3	11.4	10.0	8.3
к условному осуждению						
к лишению свободы и иным мерам наказания	26.4	40.8	45.9	48.1	52.1	57.8
к штрафу	16.7	17.2	8.9	7.5	7.5	8.1

**ЧИСЛЕННОСТЬ МОЛОДЕЖИ В ВОЗРАСТЕ ДО 30 ЛЕТ,  
ОСУЖДЕННОЙ ЗА ОТДЕЛЬНЫЕ ВИДЫ ПРЕСТУПЛЕНИЙ**  
(человек)

	1990	1995	1997	1998	1999	2000
Осуждено – всего	2479	4759	4303	4567	5825	5515
в том числе:						
за убийство	23	46	34	71	37	57
за умышленное причинение тяжкого вреда здоровью	64	84	76	69	87	106
за изнасилование	109	106	71	67	72	59
за разбой	43	79	73	81	129	105
за грабеж	177	256	233	191	269	227
за кражу	863	2409	2491	2435	3368	3306
за преступления, связанные с наркотиками	32	110	138	213	266	244
за хулиганство	308	745	395	416	479	431
за нарушение правил дорожного движения и эксплуатации транс- портных средств	156	76	87	86	69	54

## МЕТОДОЛОГИЧЕСКИЕ ПОЯСНЕНИЯ

**Располагаемые денежные доходы населения** - денежные доходы текущего периода за вычетом обязательных платежей и взносов.

**Реальные денежные доходы** – номинальные денежные доходы текущего периода, скорректированные на индекс потребительских цен.

**Покупательная способность денежных доходов населения** отражает потенциальные возможности населения по приобретению товаров и услуг и выражается через товарный эквивалент среднедушевых денежных доходов населения и соотношение среднедушевых денежных доходов населения с величиной прожиточного минимума.

**Численность населения с денежными доходами ниже величины прожиточного минимума** определяется на основе данных о распределении населения по уровню среднедушевых денежных доходов и величине прожиточного минимума. Показатель рассчитывается с 1994г.

**Выборочное обследование бюджетов домашних хозяйств** проводится с 1988г. по выборочному методу и охватывает в области 495 хозяйств.

Обследование основывается на непосредственном опросе (интервьюировании) членов домашних хозяйств и дневниковых записях о произведенных расходах, которые ведутся членами обследуемых домашних хозяйств.

Генеральную совокупность при отборе составляют все типы домашних хозяйств за исключением коллективных домашних хозяйств (лиц, долговременно находящихся в больницах, домах-интернатах для престарелых, школах-интернатах и др.

институциональных заведениях, монастырях, религиозных общинах и прочих коллективных жилых помещениях).

**Преступность** - социально-правовое явление, включающее преступления, совершенные на конкретной территории в течение определенного периода времени, и характеризующееся количественными и качественными показателями.

**Зарегистрированное преступление** - выявленное и официально взятое на учет общественно опасное деяние, предусмотренное уголовным законодательством.

**Преступления против личности** - преступления, посягающие на жизнь, здоровье, свободу, честь и достоинство личности.

**Тяжкое преступление** – умышленное и неосторожное деяние, представляющее повышенную общественную опасность, предусмотренное ст.15 Уголовного кодекса РФ.

**Экономическое преступление** - уголовно-наказуемое деяние, совершенное в сфере производства, распределения и потребления товаров и услуг, в том числе связанное с незаконным использованием служебного статуса (хищения, совершенные путем присвоения, растраты, злоупотребления служебным положением; обман потребителей, нарушение правил торговли; нарушение государственной дисциплины цен, уклонение от уплаты налогов, выпуск и продажа товаров, оказание услуг, не отвечающих требованиям безопасности и пр.)



# образование

*Дошкольное образование* 116

*Интернатные учреждения  
для детей* 117

*Общее образование* 119

*Начальное  
профессиональное  
образование* 124

*Высшее и среднее  
профессиональное  
образование* 125

Раздел содержит статистические данные о дошкольных образовательных учреждениях, общеобразовательных учреждениях, учебных заведениях начального, среднего и высшего профессионального образования, интернатных учреждениях для детей, учреждениях дополнительного образования детей. Статистические данные по интернатным учреждениям для детей, устройству детей и подростков, оставшихся без попечения родителей, учреждениям дополнительного образования детей, учебным заведениям начального профессионального образования получены от комитета образования Правительства области.

## ДОШКОЛЬНОЕ ОБРАЗОВАНИЕ

### ДОШКОЛЬНЫЕ УЧРЕЖДЕНИЯ

(на конец года)

	1980	1985	1990	1995	1997	1998	1999	2000
Число дошкольных учреждений, единиц	366	606	818	508	396	346	317	299
в том числе:								
в городах и поселках городского типа	232	270	297	219	191	174	164	159
в сельской местности	134	336	521	289	205	172	153	140
В них численность детей, человек	47595	59056	62355	34772	27643	25536	25240	25798
в том числе:								
в городах и поселках городского типа	41674	48755	48201	28886	23744	22049	21553	22032
в сельской местности	5921	10301	14154	5886	3899	3487	3687	3766
В процентах от численности детей соответствующего возраста	44.8	54.4	57.9	40.8	37.2	36.5	36.2	38.7
в том числе:								
в городах и поселках городского типа	55.4	58.9	68.8	54.5	52.1	51.5	50.3	53.7
в сельской местности	13.0	32.5	37.7	18.2	13.6	13.0	13.7	14.7

*Сводный ежегодник, 2001*



продолжение

	1980	1985	1990	1995	1997	1998	1999	2000
Обеспеченность местами детей, находящихся в дошкольных учреждениях (на 100 мест приходится детей)	119	109	98	79	75	75	79	85
в том числе:								
в городах и поселках городского типа	122	119	107	88	83	82	87	94
в сельской местности	100	79	76	54	48	48	50	54

## ИНТЕРНАТНЫЕ УЧРЕЖДЕНИЯ ДЛЯ ДЕТЕЙ

### ИНТЕРНАТНЫЕ УЧРЕЖДЕНИЯ ДЛЯ ДЕТЕЙ

(на конец года)

	1990	1995	1997	1998	1999	2000
<b>Дома ребенка</b>						
число учреждений	2	1	1	1	1	1
в них детей, человек	79	99	133	136	134	126
<b>Детские дома</b>						
число учреждений	3	2	2	2	2	2
в них детей, человек	115	109	76	106	82	87
<b>Детские дома семейного типа</b>						
число учреждений	3	7	7	9	9	11
в них детей, человек	15	37	39	50	50	49
<b>Школы-интернаты</b>						
число учреждений	2	2	2	2	2	2
в них детей, человек	283	395	413	411	441	438
<b>Школы-интернаты для умственно-отсталых детей-сирот</b>						
число учреждений	2	2	2	2	2	2

Сводный ежегодник, 2001 г.

в них детей, человек	336	239	229	216	226	227
----------------------	-----	-----	-----	-----	-----	-----

**УСТРОЙСТВО ДЕТЕЙ И ПОДРОСТКОВ,  
ОСТАВШИХСЯ БЕЗ ПОПЕЧЕНИЯ РОДИТЕЛЕЙ**  
(человек)

	1995	1997	1998	1999	2000
Всего выявлено детей и подростков, оставшихся без попечения родителей	734	671	828	718	839
из них были устроены:					
в дома ребенка, детские дома и школы-интернаты для детей-сирот и детей, оставшихся без попечения родителей, детские дома семейного типа	191	195	290	239	267
под опеку (попечительство), на усыновление, в приемную семью, возвращены родителям	496	445	505	475	532
в учреждения начального, среднего и высшего профессионального обучения и другие образовательные учреждения на полное государственное обеспечение	5	11	22	3	11
Состоит на учете детей-сирот и детей оставшихся без попечения родителей	4448	4894	5053	5062	5267
в том числе:					
находится детей и подростков на воспитании в семьях:					
под опекой (попечительство)	1621	2007	2096	2125	2276
на усыновлении	1590	1576	1600	1537	1513
в приемных семьях	-	-	50	50	49
воспитывается детей:					
в домах ребенка	99	133	136	134	91
в детских домах	109	76	106	82	87
в школах-интернатах для детей-сирот	395	413	411	441	438
в школах-интернатах общего типа	395	460	438	467	586
в школах-интернатах для детей					

---

с недостатками умственного или физического развития	239	229	216	226	227
--	-----	-----	-----	-----	-----

---

---

## ОБЩЕЕ ОБРАЗОВАНИЕ

ГОСУДАРСТВЕННЫЕ ДНЕВНЫЕ ОБЩЕОБРАЗОВАТЕЛЬНЫЕ ШКОЛЫ  
(на начало учебного года)

	1980/81	1985/86	1990/91	1995/96	1997/98	1998/99	1999/00	2000/01
Число общеобразова- тельных школ	1123	1091	992	946	921	912	907	906
в том числе:								
в городах и поселках								
городского типа	137	125	133	145	145	145	145	145
в сельской местности	986	966	859	801	776	767	762	761
Из общего числа школ:								
начальных	398	370	266	216	191	184	181	180
основных	439	389	332	289	280	276	274	273
средних (полных)	274	319	379	423	432	434	434	436
для детей с недостатками умственного или физичес- кого развития	12	13	15	17	17	17	17	16
санаторно-лесные школы	-	-	-	1	1	1	1	1
Численность учащихся, тыс. человек	168.1	157.1	166.1	184.3	185.1	181.7	176.9	170.0
в том числе:								
в городах и поселках								
городского типа	86.4	93.5	106.9	117.3	117.0	114.7	111.2	106.2
в сельской местности	81.7	63.6	59.2	67.0	68.1	67.0	65.7	63.8
Из общего числа учащихся:								
в 1-4 классах	51.8	52.8	60.3	69.4	65.5	61.7	57.8	53.3
в 5-9 классах	89.6	84.6	84.5	90.6	93.3	91.9	90.8	89.0
в 10-11 (12) классах	24.8	17.3	17.5	18.4	20.5	22.3	22.9	22.6
для детей с недостатками умственного или физического развития	1.9	2.4	3.8	5.9	5.8	5.8	5.4	5.1
Численность учителей, тыс. человек	12.4	12.3	15.1	18.0	18.6	18.3	16.8	18.2

В 2000/2001 учебном году по программе 1 класса обучалось 2422 ребенка шестилетнего возраста и 25 - пятилетнего.

*Сводный ежегодник, 2001*

### ГИМНАЗИИ И ЛИЦЕИ

(из общего числа дневных общеобразовательных школ, на начало учебного года)

	1990/91	1995/96	1997/98	1998/99	1999/00	2000/01
Число гимназий	-	4	5	5	5	5
в них учащихся	-	2449	4763	4804	4764	4674
Число лицеев	1	3	3	5	5	5
в них учащихся	698	2509	2375	3908	3762	3580

### СМЕННОСТЬ ЗАНЯТИЙ В ГОСУДАРСТВЕННЫХ ДНЕВНЫХ ОБЩЕОБРАЗОВАТЕЛЬНЫХ ШКОЛАХ<sup>1)</sup>

(на начало учебного года)

	1980/81	1985/86	1990/ 91	1995/96	1997/98	1998/ 99	1999/00	2000/01
Число школ, ведущих занятия								
в одну смену:								
единиц	964	972	845	714	690	704	702	702
в процентах от общего числа школ	86.8	90.2	86.5	76.9	76.3	78.7	78.9	78.9
в две-три смены:								
единиц	147	106	132	215	214	191	188	188
в процентах от общего числа школ	13.2	9.8	13.5	23.1	23.7	21.3	21.1	21.1
Численность учащихся, занимавшихся:								
в первую смену, тыс. человек	148.7	136.5	131.9	143.8	140.1	139.1	137.9	134.9
в процентах от общей численности учащихся	89.9	88.3	82.5	81.4	78.9	79.7	80.9	82.2
во вторую и третью смены, тыс. человек	17.4	18.2	28.0	32.7	37.6	35.4	32.5	29.2
в процентах от общей численности учащихся	10.1	11.7	17.5	18.6	21.1	20.3	19.1	17.8

<sup>1)</sup> Без школ для детей с недостатками умственного или физического развития.

**ВЕЧЕРНИЕ (СМЕННЫЕ), ЗАОЧНЫЕ ШКОЛЫ**  
( на начало учебного года)

	1980/81	1985/86	1990/91	1995/96	1997/98	1998/99	1999/00	2000/01
Всего вечерних и заочных школ	56	40	12	10	10	10	12	13
Численность учащихся в них, человек	29183	14034	2892	2643	2467	2318	2229	2206
в том числе:								
в 1-9 классах	328	98	119	452	558	479	531	560
в 10-12 классах	28855	13936	2773	2191	1909	1839	1698	1646
Учителей, человек	3662	2996	467	294	253	346	304	303
Из них имеют основную работу в вечерних школах	522	325	73	96	113	101	106	93

**ВЫПУСК УЧАЩИХСЯ ГОСУДАРСТВЕННЫМИ  
ОБЩЕОБРАЗОВАТЕЛЬНЫМИ ШКОЛАМИ**  
(человек)

	1980	1985	1990	1995	1997	1998	1999	2000
Окончили основную школу	21069	16832	16337	16643	17213	18713	18170	18011
в том числе:								
дневную	20838	16716	16254	16420	16867	18338	17710	17656
вечернюю и заочную	231	116	83	223	346	375	460	355
Окончили среднюю (полную) школу	22827	15410	8670	8705	9908	10402	11273	11899
в том числе:								
дневную	14497	9018	8020	7967	9108	9549	10410	11232

*Сводный ежегодник, 2001*

вечернюю и заочную	8330	6392	650	738	800	853	863	667
--------------------	------	------	-----	-----	-----	-----	-----	-----

**ЧИСЛЕННОСТЬ УЧИТЕЛЕЙ ДНЕВНЫХ ОБЩЕОБРАЗОВАТЕЛЬНЫХ ШКОЛ  
МИНИСТЕРСТВА ОБЩЕГО И ПРОФЕССИОНАЛЬНОГО  
ОБРАЗОВАНИЯ РОССИЙСКОЙ ФЕДЕРАЦИИ  
ПО УРОВНЮ ОБРАЗОВАНИЯ  
(на 1 октября 2000 г.)**

	Числен- ность учителей (без сов- местите- лей), человек	Из них имеют образование, процентов				Удельный вес жен- щин в об- щей чис- ленности учителей и руково- дителей школ, процентов
		выс- шее	неза- кончен ное высшее	сред- нее педа- гоги- ческое	среднее специаль- ное (непе- дагоги- ческое) и среднее (полное) общее	
Все учителя (вклю- чая руководителей школ) <sup>1)</sup>	16601	79.2	1.7	16.7	2.4	81.5
в том числе:						
директора						
начальных школ	2	100.0	-	-	-	100.0
основных школ	271	98.9	-	1.1	-	59.4
средних (полных) школ	435	99.3	0.5	-	0.2	49.2
заместители директоров						
начальных школ	4	100.0	-	-	-	100.0
основных школ	124	99.2	-	-	0.8	81.5
средних (полных) школ	1059	98.8	0.2	0.9	0.1	93.0
учителя						
1-4 классов	4058	56.5	2.0	40.7	0.8	99.1
5-11(12) классов	7914	94.1	1.7	3.4	0.8	84.5
музыки и пения, изобразительного ис- кусства, черчения, физкультуры, тру- дового обучения	2734	55.8	2.4	30.7	11.1	49.8

<sup>1)</sup> Руководители школ, как правило, одновременно ведут преподавательскую работу.

**ОБРАЗОВАТЕЛЬНЫЕ УЧРЕЖДЕНИЯ  
ДОПОЛНИТЕЛЬНОГО ОБРАЗОВАНИЯ ДЕТЕЙ**  
(на конец года)

	1980	1985	1990	1995	1997	1998	1999	2000
Число центров внешкольной работы, домов (дворцов) для детей и подростков	35	35	35	36	39	40	39	45
в них:								
число объединений	873	1702	2032	2141	2146	2635	2781	3183
число занимающихся, тыс. человек	16.0	28.7	30.0	30.3	30.9	37.3	39.2	42.7
Число станций юных техников, натуралистов, туристов	6	8	11	13	10	8	7	6
в них:								
число объединений	310	401	372	778	493	499	485	466
число занимающихся, тыс. человек	5.4	6.6	5.2	10.6	7.2	5.8	6.6	5.9
Число клубов	-	-	-	-	1	1	1	-
в них:								
число объединений	-	-	-	-	92	94	68	-
число занимающихся, тыс. человек	-	-	-	-	0.7	0.8	0.6	-
Число детских парков	1	1	1	1	1	1	1	-
Число летних оздоровительных лагерей	357	415	495	221	391	453	410	457
в них отдохнуло детей, тыс. человек	47.4	59.9	51.5	26.6	31.0	36.7	36.0	43.7
Число самостоятельных детских библиотек	-	-	60	60	59	59	59	59
в них читателей, тыс. человек	-	-	125.1	135.1	136.1	134.6	134.0	134.6
Число детско-юношеских спортивных школ комитета образования	18	24	29	31	30	30	29	29
в них число занимающихся, тыс. человек	5.6	17.9	21.3	27.3	17.9	18.5	17.5	17.7
Детские школы искусств, музыкальные и художественные	-	-	-	46	46	47	47	47
в них учащихся, тыс. человек	-	-	-	13.2	13.0	13.3	13.6	13.7

*Сводный ежегодник, 2001*





## НАЧАЛЬНОЕ ПРОФЕССИОНАЛЬНОЕ ОБРАЗОВАНИЕ

## УЧРЕЖДЕНИЯ НАЧАЛЬНОГО ПРОФЕССИОНАЛЬНОГО ОБРАЗОВАНИЯ

Годы	Число учреждений (на конец года)	Численность обучающихся, тыс.чел.	Принято обучаю- щихся, тыс.чел.	Подготовлено (выпущено) ква- лифицированных рабочих, тыс.чел.
1980	44	19.7	18.3	16.4
1985	44	18.0	16.4	16.0
1990	42	16.8	11.9	11.2
1995	42	16.9	8.5	7.5
1997	39	16.0	8.0	7.0
1998	38	16.0	7.9	6.8
1999	39	16.4	8.0	6.4
2000	39	16.4	7.8	6.8
в том числе:				
дневные учреждения	39	16.4	7.8	6.8
в них:				
отделения на базе ос - новной школы	35	12.0	4.3	3.6
отделения на базе сред- ней (полной) школы	23	2.3	1.8	1.8
группы, в которых молодежь не получает среднего (полного) образования	17	0.7	0.5	0.4

## ВЫСШЕЕ И СРЕДНЕЕ ПРОФЕССИОНАЛЬНОЕ ОБРАЗОВАНИЕ

### ГОСУДАРСТВЕННЫЕ ВЫСШИЕ И СРЕДНИЕ СПЕЦИАЛЬНЫЕ УЧЕБНЫЕ ЗАВЕДЕНИЯ (на начало учебного года)

	1980/81	1985/86	1990/ 91	1995/96	1997/98	1998/99	1999/00	2000/ 01
Число высших учебных заведений	4	4	4	4	4	4	4	4
в них студентов – всего, человек	20708	19738	20544	20858	21210	21344	23229	25072
в том числе обучавшихся на отделениях:								
дневных	13506	12323	14068	14090	13892	14122	15177	16187
вечерних	1289	1153	984	533	611	660	705	841
заочных	5913	6262	5492	6235	6707	6562	7347	8041
экстернат	-	-	-	-	-	-	-	3
На 10000 населения приходилось студентов	151	148	154	155	159	161	177	192
Число средних специальных учебных заведений	27	29	29	29	29	29	29	28
в них студентов – всего, человек	23439	23159	20404	17380	17961	18304	18749	19379
в том числе обучавшихся на отделениях:								
дневных	15852	15657	14268	13107	13903	14307	14783	15429
вечерних	1301	1621	1249	957	1017	1032	1079	966
заочных	6286	5881	4887	3316	3041	2965	2887	2984
На 10000 населения приходилось студентов	170	174	153	129	134	138	143	149

На начало 2000/2001 учебного года статус колледжа имели 9 средних специальных учебных заведений, в которых обучалось 8410 студентов (в 1999/2000 учебном году, соответственно, 9 колледжей и 8010 студентов).

*Сводный ежегодник, 2001 г.*

**ЧИСЛЕННОСТЬ СТУДЕНТОВ ГОСУДАРСТВЕННЫХ ВЫСШИХ УЧЕБНЫХ  
ЗАВЕДЕНИЙ ПО ОТРАСЛЕВОЙ СПЕЦИАЛИЗАЦИИ УЧЕБНЫХ ЗАВЕДЕНИЙ**

(на начало учебного года, человек)

	1980/81	1985/86	1990/91	1995/96	1997/98	1998/99	1999/00	2000/01
Всего	20708	19738	20544	20858	21210	21344	23229	25072
в том числе в учебных заведениях:								
промышленности	6967	5946	5481	4600	4707	5247	5982	6910
сельского хозяйства	5580	4978	5010	6941	7329	7008	7542	7722
здравоохранения	3106	3584	3886	3470	3317	3307	3672	4056
просвещения	5055	5230	6167	5847	5857	5782	6033	6384

**ЧИСЛЕННОСТЬ СТУДЕНТОВ ГОСУДАРСТВЕННЫХ СРЕДНИХ СПЕЦИАЛЬНЫХ  
УЧЕБНЫХ ЗАВЕДЕНИЙ ПО ОТРАСЛЕВОЙ СПЕЦИАЛИЗАЦИИ УЧЕБНЫХ  
ЗАВЕДЕНИЙ**

(на начало учебного года, человек)

	1980/81	1985/86	1990/91	1995/96	1997/98	1998/99	1999/00	2000/01
Всего	23439	23159	20404	17380	17961	18304	18749	19379
в том числе в учебных заведениях:								
промышленности	3714 <sup>1)</sup>	2794	2327	2209	2705	2862	3035	3289
строительства	-	1295	1225	1390	1552	1558	1598	1691
транспорта	1604	1409	1108	1356	1392	1544	1671	1844
сельского хозяйства	7900	7470	5148	4230	4135	4111	3969	3805
экономики	3831	3048	2880	2439	2395	2482	2507	2520
здравоохранения	2615	2766	3426	2677	2775	2771	2938	3138
просвещения	2767	3542	3561	2527	2477	2430	2477	2530
искусства	1008	835	729	552	530	546	554	562

<sup>1)</sup> Включая строительство

**ПРИЕМ В ГОСУДАРСТВЕННЫЕ ВЫСШИЕ И СРЕДНИЕ СПЕЦИАЛЬНЫЕ  
УЧЕБНЫЕ ЗАВЕДЕНИЯ ПО ВИДАМ ОБУЧЕНИЯ**

(человек)

	1980	1985	1990	1995	1997	1998	1999	2000
Принято студентов в высшие учебные заведения	4213	4395	4145	4305	4157	4638	5546	6222
в том числе на отделения:								
дневные	2840	3059	2874	2966	2849	3142	3636	4028
вечерние	275	250	251	133	150	157	183	218
заочные	1098	1086	1020	1206	1158	1339	1727	1974
экстернат	-	-	-	-	-	-	-	2
Принято студентов в средние специальные учебные заведения	7568	7786	6968	5913	5937	6166	6384	6645
в том числе на отделения:								
дневные	5233	5386	4838	4588	4720	4910	5149	5366
вечерние	340	450	359	352	317	332	382	315
заочные	1995	1950	1771	973	900	924	853	964

**ПРИЕМ В ГОСУДАРСТВЕННЫЕ ВЫСШИЕ И СРЕДНИЕ СПЕЦИАЛЬНЫЕ  
УЧЕБНЫЕ ЗАВЕДЕНИЯ  
ПО ОТРАСЛЕВОЙ СПЕЦИАЛИЗАЦИИ УЧЕБНЫХ ЗАВЕДЕНИЙ**

(человек)

	1980/81	1985/86	1990/91	1995/96	1997/98	1998/99	1999/00	2000/01
Принято студентов в высшие учебные заведения	4213	4395	4145	4305	4157	4638	5546	6222
в том числе в учебные заведения:								
промышленности	1525	1500	1004	988	947	1357	1663	1924
сельского хозяйства	1045	1025	998	1418	1247	1311	1636	1706
здравоохранения	553	700	803	642	683	767	833	968
просвещения	1090	1170	1340	1257	1280	1203	1414	1624
Принято студентов в государственные средние специальные учебные заведения:	7568	7786	6968	5913	5937	6166	6384	6645

продолжение

	1980/81	1985/86	1990/91	1995/96	1997/98	1998/99	1999/00	2000/01
в том числе в учебные заведения:								
промышленности	1064 <sup>1)</sup>	764	614	698	777	836	1050	1144
строительства	-	360	390	587	465	443	571	620
транспорта	480	545	439	456	475	587	635	721
сельского хозяйства	2435	2420	1688	1156	1237	1254	1216	1254
экономики	1360	1235	1177	883	909	962	858	891
здравоохранения	930	1089	1305	1116	1064	1083	1015	949
просвещения	1041	949	1153	860	860	848	889	907
искусства	258	424	202	157	150	153	150	159

<sup>1)</sup> Включая строительство

#### ВЫПУСК СПЕЦИАЛИСТОВ ГОСУДАРСТВЕННЫМИ ВЫСШИМИ И СРЕДНИМИ СПЕЦИАЛЬНЫМИ УЧЕБНЫМИ ЗАВЕДЕНИЯМИ

	1980	1985	1990	1995	1997	1998	1999	2000
Выпущено специалистов высшими учебными заведениями, человек	3234	3349	3152	3034	4071	4241	4085	4393
в том числе обучавшихся на отделениях:								
дневных	2324	2389	2036	2089	3084	3197	2963	3124
вечерних	173	159	145	68	78	79	86	54
заочных	737	801	971	877	909	965	1036	1132
экстернат	-	-	-	-	-	-	-	83
На 10000 населения выпущено специалистов	24	25	24	23	30	32	31	34
Выпущено специалистов средними специальными учебными заведениями, человек	6782	6544	6259	4460	4857	4952	4928	4773
в том числе обучавшихся на отделениях:								
дневных	4888	4603	4410	3425	3737	3821	3894	3815
вечерних	177	209	324	181	195	261	217	246
заочных	1717	1732	1525	854	925	870	817	712
На 10000 населения выпущено специалистов	49	49	47	33	36	37	37	36

В 2000 г. из 2932 специалистов, окончивших дневные отделения вузов, 2017 (68.8%) получили направление на работу, в 1999 г.-1662 (59.8%) из 2778 специалистов; из 3077

*Сводный ежегодник, 2001*

специалистов, окончивших средние специальные учебные заведения, 929 (30.2%) получили направление на работу, в 1999 г. - 1051 (32.1%) из 3278 специалистов.

**ВЫПУСК СПЕЦИАЛИСТОВ ГОСУДАРСТВЕННЫМИ  
ВЫСШИМИ УЧЕБНЫМИ ЗАВЕДЕНИЯМИ ПО ОТРАСЛЕВОЙ  
СПЕЦИАЛИЗАЦИИ УЧЕБНЫХ ЗАВЕДЕНИЙ**

(человек)

	1980	1985	1990	1995	1997	1998	1999	2000
Выпущено								
специалистов	3234	3349	3152	3034	4071	4241	4085	4393
в том числе учебными заведениями:								
промышленности	1082	1087	828	493	1499	1402	1420	1395
сельского хозяйства	792	781	767	635	852	990	1122	1314
здравоохранения	518	527	522	745	557	686	456	489
просвещения	842	954	1035	1161	1163	1163	1087	1195

**ВЫПУСК СПЕЦИАЛИСТОВ ГОСУДАРСТВЕННЫМИ СРЕДНИМИ  
СПЕЦИАЛЬНЫМИ УЧЕБНЫМИ ЗАВЕДЕНИЯМИ ПО ОТРАСЛЕВОЙ  
СПЕЦИАЛИЗАЦИИ УЧЕБНЫХ ЗАВЕДЕНИЙ**

(человек)

	1980	1985	1990	1995	1997	1998	1999	2000
Выпущено специалистов	6782	6544	6259	4460	4857	4952	4928	4773
в том числе учебными заведениями:								
промышленности	900 <sup>1)</sup>	502	525	352	398	598	700	661
строительства	-	390	316	233	334	339	455	454
транспорта	510	454	385	266	381	378	421	453
сельского хозяйства	1976	2051	1400	977	1119	1048	1125	1065
экономики	1302	1193	1052	649	818	776	709	764
здравоохранения	896	951	1301	979	928	946	701	571
просвещения	906	815	1093	859	772	756	710	689
искусства	292	188	187	145	107	111	107	116

1) Включая строительство

**КОНКУРС НА ВСТУПИТЕЛЬНЫХ ЭКЗАМЕНАХ  
В ГОСУДАРСТВЕННЫХ ВЫСШИХ УЧЕБНЫХ ЗАВЕДЕНИЯХ**

(на одного зачисленного приходится державших экзамены)

	1990	1995	1997	1998	1999	2000
Во всех учебных заведениях	1.7	1.6	1.7	1.7	1.6	1.6
в том числе в учебных заведениях:						
промышленности	1.9	2.0	1.9	1.9	2.0	1.8
сельского хозяйства	1.7	1.4	1.6	1.5	1.4	1.4
здравоохранения	1.8	1.8	1.7	1.9	1.6	1.9

Сводный ежегодник, 2001



просвещения	1.4	1.5	1.6	1.6	1.5	1.5
-------------	-----	-----	-----	-----	-----	-----

**ОСНОВНЫЕ ПОКАЗАТЕЛИ  
ПО НЕГОСУДАРСТВЕННЫМ ВЫСШИМ УЧЕБНЫМ ЗАВЕДЕНИЯМ**  
(на начало учебного года)

	1995/96	1997/98	1998/99	1999/00	2000/01
Число негосударственных высших учебных заведений, единиц	1	3	4	5	5
Численность студентов, человек	177	1531	2241	4575	6607
в том числе обучающихся на отделениях:					
дневных	137	443	551	746	1121
вечерних	-	3	2	3	2
заочных	40	1085	1688	3826	5484
Из общей численности студентов обучаются по специальностям:					
гуманитарно-социальное образование	166	701	904	1232	1593
экономика и управление	-	-	-	45	-
экология и природопользование	11	693	1159	3005	4423
экология и природопользование	-	34	42	-	-
междисциплинарные естественно-технические специальности	-	74	99	220	296
энергетика и энергомашиностроение	-	19	24	47	120
наземные транспортные средства	-	3	-	-	-
информатика и вычислительная техника	-	5	-	-	-
строительство и архитектура	-	2	13	26	175
Принято студентов, человек	124	729	947	2027	2594
Выпущено специалистов, человек	-	31	99	129	385
Численность профессорско-преподавательского состава, человек	32	270	335	419	499
из них имеют ученую степень					
доктора наук	3	62	33	40	31
кандидата наук	18	114	161	223	254
Из общего числа – численность преподавателей, работающих на условиях штатного совместительства	32	214	257	359	405



# здравоохранение

*Лечебно-профилактическая  
помощь населению* 132

*Заболеваемость  
населения* 139

*Инвалидность  
населения* 150

*Методологические  
пояснения* 152

**10**

В разделе приведены данные о сети и деятельности учреждений здравоохранения, медицинских кадрах, содержатся статистические материалы, характеризующие показатели общей заболеваемости населения и по отдельным болезням, а также сведения об инвалидности населения.

## ЛЕЧЕБНО-ПРОФИЛАКТИЧЕСКАЯ ПОМОЩЬ НАСЕЛЕНИЮ

### ОСНОВНЫЕ ПОКАЗАТЕЛИ ЗДРАВООХРАНЕНИЯ

	1980	1985	1990	1995	1997	1998	1999	2000
Численность врачей всех специальностей – всего, человек	3918	4622	5147	5702	5985	6061	5901	5913
на 10000 населения	28.5	34.5	38.6	42.5	44.9	45.8	45.0	45.5
Численность среднего медицинского персонала – всего, человек	12757	14063	15195	14326	14361	14449	14444	13894
на 10000 населения	93.0	105.8	114.1	106.7	108.0	109.2	110.1	107.0
Число больничных учреждений, единиц	130	132	131	111	107	107	103	98
Число больничных коек - всего	17254	18724	19539	16330	16015	15819	15626	14982
на 10000 населения	125.8	140.9	146.7	121.6	119.6	119.5	119.1	115.3
Число врачебных амбулаторно-поликлинических учреждений, единиц	180	194	229	224	219	204	201	207
Мощность амбулаторно-поликлинических учреждений (число посещений в смену)	...	26600	20399	27988	26385	25996	26184	26752
на 10000 населения	...	201.0	153.1	208.4	198.0	196.4	199.6	206.0
Число фельдшерско-акушерских пунктов, единиц	750	749	769	779	771	772	772	774

*Сводный ежегодник, 2001*

**ОБЕСПЕЧЕННОСТЬ НАСЕЛЕНИЯ  
ВРАЧАМИ ПО ОТДЕЛЬНЫМ СПЕЦИАЛЬНОСТЯМ**

	1980	1985	1990	1995	1997	1998	1999	2000
	<b>Всего, человек</b>							
Всего врачей	3712	4185	4690	4834	5344	5434	5199	5238
в том числе:								
терапевтов	602	736	1056	1093	1162	1337	1307	1341
хирургов	235	374	625	736	797	789	763	544
акушеров-гинекологов	252	265	286	348	362	365	356	350
педиатров	350	413	415	445	448	452	426	446
офтальмологов	84	96	111	117	113	120	125	118
отоларингологов	84	91	98	102	113	113	103	112
невропатологов	89	92	115	152	163	170	154	154
психиатров и психиатров- наркологов	104	155	172	186	196	200	206	227
фтизиатров	98	95	85	80	81	85	82	80
дермато-венерологов	57	65	67	75	102	104	106	109
рентгенологов и радиологов	123	137	158	162	152	153	140	147
врачей по лечебной физкультуре и спорту	...	29	13	21	23	22	24	26
стоматологов	150	195	261	237	236	249	244	228
	<b>На 10000 населения <sup>1)</sup></b>							
Всего врачей	27.0	31.4	35.2	36.0	39.9	41.1	39.6	40.3
в том числе:								
терапевтов	4.4	5.5	7.9	8.1	8.7	10.1	10.0	10.3
хирургов	1.7	2.8	4.7	5.5	6.0	6.0	5.8	4.2
акушеров-гинекологов	3.3	3.6	4.0	4.8	5.0	5.1	5.1	5.0
педиатров	12.8	15.2	15.0	17.2	17.7	18.5	19.9	20.8
офтальмологов	0.6	0.7	0.8	0.9	0.8	0.9	1.0	0.9
отоларингологов	0.6	0.7	0.7	0.8	0.8	0.9	0.8	0.9
невропатологов	0.6	0.7	0.9	1.1	1.2	1.3	1.2	1.2
психиатров и психиатров- наркологов	0.8	1.2	1.3	1.4	1.5	1.5	1.6	1.7
фтизиатров	0.7	0.7	0.6	0.6	0.6	0.6	0.6	0.6
дермато-венерологов	0.4	0.5	0.5	0.6	0.8	0.8	0.8	0.8
рентгенологов и радиологов	0.9	1.0	1.2	1.2	1.1	1.2	1.1	1.1
врачей по лечебной физкультуре и спорту	...	0.2	0.1	0.2	0.2	0.2	0.2	0.2
стоматологов	1.1	1.5	1.8	1.8	1.8	1.9	1.9	1.8

- 1) Акушеры - гинекологи рассчитаны на 10000 женщин, педиатры - на 10000 детей в возрасте 0-14 лет.

**ОБЕСПЕЧЕННОСТЬ НАСЕЛЕНИЯ  
СРЕДНИМ МЕДИЦИНСКИМ ПЕРСОНАЛОМ  
ПО ОТДЕЛЬНЫМ СПЕЦИАЛЬНОСТЯМ**

	1985	1990	1995	1997	1998	1999	2000
<b>Всего, человек</b>							
Средний медицинский персонал - всего	11121	12094	11695	12661	12720	12579	12141
в том числе:							
фельдшеров	1592	2733	1611	1407	1616	1576	1428
акушеров	989	1250	936	914	881	886	796
медицинских сестер	5362	6373	7050	7628	7644	7484	7767
фельдшеров-лаборантов	398	546	716	932	963	907	908
рентгено-лаборантов	120	180	205	211	222	219	216
зубных врачей	129	201	220	229	249	250	245
<b>На 10000 населения</b>							
Всего среднего медицинского персонала	83.5	90.8	87.1	94.6	96.1	95.9	93.5
в том числе:							
фельдшеров	11.9	20.5	12.0	10.5	12.2	12.0	11.0
акушеров	7.4	9.4	7.0	6.8	6.7	6.8	6.1
медицинских сестер	40.2	47.8	52.5	57.0	57.8	57.1	59.8
фельдшеров-лаборантов	3.0	4.1	5.3	7.0	7.3	6.9	7.0
рентгено-лаборантов	0.9	1.4	1.5	1.6	1.7	1.7	1.7
зубных врачей	1.0	1.5	1.6	1.7	1.9	1.9	1.9

Численность среднего медицинского персонала на одного врача в 2000 г. составила 2.3 человека.

**ОБЕСПЕЧЕННОСТЬ НАСЕЛЕНИЯ  
БОЛЬНИЧНЫМИ КОЙКАМИ ПО СПЕЦИАЛИЗАЦИИ**

	1980	1985	1990	1995	1997	1998	1999	2000
Всего больничных коек	17254	18724	19539	16330	16015	15819	15626	14982
в том числе для больных:								
терапевтических	2593	3195	4483	3888	3775	3552	3519	3242
хирургических	1675	1871	3336	2783	2782	2764	2755	2733
онкологических	185	175	275	280	275	275	275	275
гинекологических	744	832	1002	900	866	862	851	809
туберкулезных	1230	1030	952	697	697	697	697	790
инфекционных	1062	1122	1127	1054	1049	1001	1010	904
офтальмологических	175	205	267	247	247	247	237	235
отоларингологических	245	280	297	248	248	248	243	239
дермато-венерологических	135	160	180	160	150	150	140	135
психиатрических	2485	3100	2450	2392	2337	2337	2287	2327
наркологических	450	865	710	95	135	135	185	135
неврологических	445	492	765	755	730	737	745	794
беременных женщин и рожениц	879	852	1030	811	805	794	791	734
общих коек	1304	1335	1380	826	838	857	723	623
<b>На 10000 населения</b>								
Всего больничных коек	125.8	140.9	146.7	121.6	119.6	119.5	119.1	115.3
в том числе для больных:								
терапевтических	18.9	24.0	33.7	29.0	28.2	26.8	26.8	25.0
хирургических	12.2	14.0	25.0	20.7	20.8	20.9	21.0	21.0
онкологических	1.3	1.3	2.1	2.1	2.1	2.1	2.1	2.1
гинекологических <sup>1)</sup>	9.8	11.2	13.9	12.5	12.0	12.0	12.0	11.6
туберкулезных	8.9	6.2	7.1	5.2	5.2	5.3	5.3	6.1
инфекционных	7.7	8.4	8.5	7.8	7.8	7.6	7.7	7.0
офтальмологических	1.3	1.5	2.0	1.8	1.8	1.9	1.8	1.8
отоларингологических	1.8	2.1	2.2	1.8	1.9	1.9	1.9	1.8
дермато-венерологических	1.0	1.2	1.4	1.2	1.1	1.1	1.1	1.0
психиатрических	18.1	23.3	18.4	17.8	17.5	17.7	17.4	17.9
наркологических	3.3	6.5	5.3	0.7	1.0	1.0	1.4	1.0
неврологических	3.2	3.7	5.7	5.6	5.5	5.6	5.7	6.1
беременных женщин и рожениц <sup>1)</sup>	26.2	27.2	34.8	25.0	24.6	24.0	23.8	22.1
общих коек	9.5	10.0	10.4	6.2	6.3	6.5	5.5	4.8

<sup>1)</sup> Койки для гинекологических больных рассчитаны на 10000 женщин, койки для беременных женщин и рожениц - на 10000 женщин в возрасте 15-49 лет.



**ОБСЛУЖИВАНИЕ НАСЕЛЕНИЯ  
СКОРОЙ МЕДИЦИНСКОЙ ПОМОЩЬЮ**

	1985	1990	1995	1997	1998	1999	2000
Число станций (отделений) скорой медицинской помощи	35	43	40	41	41	41	42
Численность лиц, которым оказана помощь амбулаторно и при выездах:							
всего, тыс. человек	337	381	430	431	432	440	433
на 1000 населения	252.8	285.6	319.7	321.9	326.4	335.5	333.4

**МЕДИЦИНСКАЯ ПОМОЩЬ ЖЕНЩИНАМ И ДЕТЯМ**

	1985	1990	1995	1997	1998	1999	2000
Число женских консультаций, детских поликлиник и амбулаторий (самостоятельных) и число учрежде- ний, имеющих женские консультации и детские отделения	111	134	159	161	167	168	172
Число коек (врачебных и акушерских) для беременных женщин и рожениц	852	1030	811	805	794	791	734
на 10000 женщин в возрасте 15-49 лет	27.2	34.8	25.0	24.6	24.0	23.8	22.1
Число коек для больных детей	1930	1805	1548	1545	1536	1506	1415
на 10000 детей	71.4	66.7	59.9	61.2	62.8	70.2	66.0

## АБОРТЫ

	1985	1990	1995	1997	1998	1999	2000
Число аборт – всего	29875	20622	19026	19902	20057	16721	16102
в том числе мини-аборт	...	2778	6685	7457	8375	8030	7770
Число аборт у женщин							
в возрасте, лет:							
до 15	...	...	10	10	13	6	5
15-19	...	...	1636	1874	1628	1388	1319
20-34	...	...	13322	13966	14270	11645	11255
35 лет и старше	...	...	4058	4052	4146	3682	3523
Число аборт на 1000							
женщин							
в возрасте 15-49 лет:	95.3	69.7	59.1	60.7	60.7	50.3	48.4
в том числе:							
до 15	...	...	0.1	0.1	0.1	0.1	0.1
15-19	...	...	36.7	42.0	35.6	28.9	27.4
20-34	...	...	100.2	102.7	105.4	90.9	87.9
35 лет и старше	...	...	28.1	27.6	27.7	23.6	22.5
Число аборт у перво-							
беременных	...	...	967	1184	991	813	770
Число аборт на 100 родов	161	130	165	188	189	164	153

ОХВАТ ДЕТЕЙ В ДЕКРЕТИРОВАННОМ ВОЗРАСТЕ  
ПРОФИЛАКТИЧЕСКИМИ ПРИВИВКАМИ в 2000 г.

	Вакцинация		Ревакцинация	
	возраст	удельный вес де- тей, которым сде- лана прививка, в числе детей, со- стоящих на учете, процентов	возраст	удельный вес де- тей, которым сде- лана прививка, в числе детей, со- стоящих на учете, процентов
Привито против:				
туберкулеза	новорож- денные (30 дней)	94.4	-	
дифтерии	12 месяцев	97.4	24 месяца	97.0
коклюша	12 месяцев	97.2	24 месяца	96.4
полиомиелита	12 месяцев	97.9	24 месяца	98.7
			36 месяцев	99.1
кори	24 месяца	98.8	-	-
эпидемического			-	-
паротита	24 месяца	98.4	-	-

**ПРОФИЛАКТИЧЕСКИЕ ОСМОТРЫ НАСЕЛЕНИЯ,  
ПОДЛЕЖАЩЕГО ПЕРИОДИЧЕСКИМ ОСМОТРАМ**

	1985	1990	1995	1997	1998	1999	2000
Осмотрено, тыс. человек:							
взрослых	225.1	207.2	173.0	155.5	135.8	151.4	163.6
подростков <sup>1)</sup>	49.8	32.2	37.2	36.1	35.2	38.3	35.7
детей	227.4	232.2	184.1	164.9	168.6	131.7	168.2
В процентах от числа подлежащих осмотрам:							
взрослых	94.1	88.3	82.5	80.7	79.0	82.1	83.4
подростков	98.4	98.6	97.0	95.8	96.4	96.0	96.6
детей	98.2	85.7	71.2	93.3	94.8	76.0	110.3

<sup>1)</sup> Без подростков-школьников.

**РЕЗУЛЬТАТЫ ПРОФИЛАКТИЧЕСКИХ ОСМОТРОВ  
ДЕТЕЙ В ВОЗРАСТЕ 0-14 ЛЕТ**

	1985	1990	1995	1997	1998	1999	2000
Осмотрено детей, человек	227400	232191	184142	164916	168555	131667	168151
Выявлено при осмотре детей							
с понижением остроты слуха:							
всего	518	778	399	387	285	260	251
в процентах от числа осматриваемых	0.2	0.3	0.2	0.2	0.2	0.2	0.1
с понижением остроты зрения:							
всего	12939	15197	9357	9247	10531	7875	9832
в процентах от числа осматриваемых	5.7	6.5	5.1	5.6	6.2	6.0	5.8
с дефектами речи:							
всего	4611	6639	5827	7103	6865	7361	7052
в процентах от числа осматриваемых	2.0	2.9	3.2	4.3	4.1	5.6	4.2
со сколиозом:							
всего	1921	3125	2317	2212	2957	2480	2926
в процентах от числа осматриваемых	0.8	1.4	1.3	1.3	1.8	1.9	1.7
с нарушением осанки:							
всего	5159	8758	6238	6752	8228	6428	8605
в процентах от числа осматриваемых	2.3	3.8	3.4	4.1	4.9	4.9	5.1

## ЗАБОЛЕВАЕМОСТЬ НАСЕЛЕНИЯ

ЗАБОЛЕВАЕМОСТЬ НАСЕЛЕНИЯ  
ПО ОСНОВНЫМ ГРУППАМ БОЛЕЗНЕЙ(число заболеваний, зарегистрированных у больных с диагнозом,  
установленным впервые)

	Всего					
	1990	1995	1997	1998	1999	2000
Все болезни	686611	778832	730346	696859	760658	765582
в том числе:						
инфекционные и паразитарные новообразования	35549 6767	50536 8730	49139 8232	49307 8642	49030 9499	51862 8311
эндокринной системы, рас- стройства питания и нарушения обмена веществ	5325	7086	6747	9629	9425	11121
крови, кроветворных органов и отдельные нарушения, вовлека- ющие иммунный механизм	1341	2247	2276	2119	2568	2559
нервной системы и органов чувств	70307	85422	80353	77892	99280	88324
системы кровообращения	13876	14987	14966	14361	17532	18230
органов дыхания	303892	325013	311274	279583	317608	319876
органов пищеварения	24414	31228	30511	29535	32979	28922
мочеполовой системы	25913	28576	29446	29463	32033	34588
осложнения беременности, родов и послеродового периода	3779	6909	5896	6479	7468	7093
кожи и подкожной клетчатки	39914	52576	40860	39848	41082	43626
костно-мышечной системы и соединительной ткани	35868	45322	41630	39724	40950	44464
врожденные аномалии (пороки развития)	1421	1637	1266	1658	1481	1663
травмы и отравления	101536	104064	92837	94682	90971	89490
	<b>На 1000 населения</b>					
Все болезни	515.3	579.5	545.5	524.8	577.3	586.6
в том числе:						
инфекционные и паразитарные новообразования	26.7 5.1	37.6 6.5	36.7 6.1	37.1 6.5	37.2 7.2	39.7 6.4

Сводный ежегодник, 2001

продолжение

	Всего					
	1990	1995	1997	1998	1999	2000
эндокринной системы, расстройства питания и нарушения обмена веществ	4.0	5.3	5.0	7.3	7.2	8.5
крови, кроветворных органов и отдельные нарушения, вовлекающие иммунный механизм	1.0	1.7	1.7	1.6	2.0	2.0
нервной системы и органов чувств	52.8	63.6	60.0	58.7	75.4	67.7
системы кровообращения	10.4	11.2	11.2	10.8	13.3	14.0
органов дыхания	228.1	241.8	232.5	210.5	241.1	245.1
органов пищеварения	18.3	23.2	22.8	22.2	25.0	22.2
мочеполовой системы	19.4	21.3	22.0	22.2	24.3	26.5
осложнения беременности, родов и послеродового периода <sup>1)</sup>	12.8	21.5	18.0	19.5	22.5	21.3
кожи и подкожной клетчатки	30.0	39.1	30.5	30.0	31.2	33.4
костно-мышечной системы и соединительной ткани	26.9	33.7	31.1	29.9	31.1	34.1
врожденные аномалии (пороки развития)	1.1	1.2	0.9	1.2	1.1	1.3
травмы и отравления	76.2	77.4	69.3	71.3	69.0	68.6

<sup>1)</sup> На 1000 женщин в возрасте 15-49 лет.

**ЗАБОЛЕВАЕМОСТЬ**  
**ОТДЕЛЬНЫМИ ИНФЕКЦИОННЫМИ БОЛЕЗНЯМИ**  
(число случаев заболеваний)

	1985	1990	1995	1997	1998	1999	2000
<b>Всего</b>							
Острые кишечные инфекции	4977	3789	3943	2648	2710	3555	3060
Брюшной тиф и паратифы А, В, С	43	2	2	-	-	1	2
Сальмонеллезные инфекции	-	465	500	331	313	362	535
Скарлатина	1793	970	484	254	310	316	357
Дифтерия	9	1	181	10	3	11	4
Коклюш	212	187	134	92	179	148	109
Столбняк	-	1	4	-	-	3	-
Корь	1383	187	13	7	15	11	2
Острые инфекции верхних дыхательных путей, тыс.	191.2	182.6	201.0	181.9	180.4	189.7	207.8
Грипп, тыс.	42.9	16.5	38.0	45.0	12.0	41.7	22.9
Вирусные гепатиты	2170	2382	1480	805	583	501	655
Менингококковая инфекция	-	52	46	45	25	38	38
Ветряная оспа	5304	6318	4591	2823	3210	2913	3572
<b>На 100000 населения</b>							
Острые кишечные инфекции	370.3	284.3	293.4	197.8	204.1	269.8	234.4
Брюшной тиф и паратифы А, В, С	3.2	0.2	0.1	-	-	0.1	0.2
Сальмонеллезные инфекции	-	34.9	37.2	24.7	23.6	27.5	41.0
Скарлатина	133.4	72.8	36.0	19.0	23.3	24.0	27.4
Дифтерия	0.7	0.1	13.5	0.7	0.2	0.8	0.3
Коклюш	15.8	14.0	10.0	6.9	13.5	11.2	8.4
Столбняк	-	0.1	0.3	-	-	0.2	-
Корь	102.9	14.0	1.0	0.5	1.1	0.8	0.2
Острые инфекции верхних дыхательных путей, тыс.	14.2	13.7	15.0	13.6	13.6	14.4	15.9
Грипп	3195	1238	2825	3361	904	3165	1755
Вирусные гепатиты	161.4	178.7	110.1	60.1	44.0	38.0	50.2
Менингококковая инфекция	-	3.9	3.4	3.4	1.9	2.9	2.9
Ветряная оспа	394.6	474.1	341.6	210.9	241.7	221.1	273.7

*Сводный ежегодник, 2001*

## ЗАБОЛЕВАЕМОСТЬ ЗЛОКАЧЕСТВЕННЫМИ НОВООБРАЗОВАНИЯМИ

	1985	1990	1995	1997	1998	1999	2000
Число больных с диагнозом, установленным впервые:							
всего, человек	3167	3666	4098	4090	4371	4168	4193
на 100000 населения	235.6	275.1	304.9	305.5	329.2	316.4	321.3
Численность больных, состоящих на учете в лечебно-профилакти- ческих учреждениях:							
всего, человек	15336	15058	17572	18535	19262	19404	19995
на 100000 населения	1143	1130	1309	1384	1451	1480	1539

## ЗАБОЛЕВАЕМОСТЬ АКТИВНЫМ ТУБЕРКУЛЕЗОМ

	1985	1990	1995	1997	1998	1999	2000
Численность больных с диагнозом, установленным впервые:							
всего, человек	594	430	559	676	701	918	872
на 100000 населения	44.2	32.3	41.6	50.5	52.8	69.7	66.8
в том числе с диагнозом туберкулеза органов дыхания:							
всего, человек	525	385	522	637	678	881	841
на 100000 населения	39.4	28.9	38.8	47.6	51.1	66.9	64.4
Численность больных, состоящих на учете в лечебно-профилактических учреждениях:							
всего, человек	2859	2178	2126	2449	2524	2557	2553
на 100000 населения	213.1	163.5	158.3	182.9	190.1	195.0	196.6

Около половины больных с диагнозом туберкулеза органов дыхания имели запущенную форму заболевания.

**ЗАБОЛЕВАЕМОСТЬ БОЛЕЗНЯМИ,  
ПЕРЕДАВАЕМЫМИ ПОЛОВЫМ ПУТЕМ**

	1985	1990	1995	1997	1998	1999	2000
Выявлено больных с впервые установленным диагнозом:							
сифилис							
человек	80	65	2243	3091	2796	2383	2051
на 100000 населения	6.0	4.9	166.9	230.9	211.3	180.9	157.1
гонорея							
человек	987	785	1336	1000	1205	1449	1742
на 100000 населения	73.4	58.9	99.4	74.7	91.0	110.0	133.5
Численность больных сифилисом, состоящих на учете в лечебно-профилактических учреждениях:							
человек	997	364	4402	8602	8501	7106	7404
на 100000 населения	74.3	27.3	327.8	642.5	642.3	541.8	570.0



## ЗАБОЛЕВАЕМОСТЬ НАРКОЛОГИЧЕСКИМИ РАССТРОЙСТВАМИ

	1985	1990	1995	1997	1998	1999	2000
Взято под наблюдение больных с диагнозом, установленным впервые:							
алкоголизм и алкогольные психозы:							
всего, человек	2729	2526	2607	2304	2233	2132	2303
на 100000 населения	203.0	189.6	194.0	172.1	168.7	161.8	176.4
наркомания и токсикомания:							
всего, человек	1	9	87	133	117	103	110
на 100000 населения	0.1	0.7	6.5	9.9	8.8	7.8	8.4
Численность больных, состоящих на учете в лечебно-профилакти- ческих учреждениях, с диагнозом:							
алкоголизм и алкогольные психозы:							
всего, человек	24262	24162	21526	22174	21776	21761	21724
на 100000 населения	1809.0	1813.8	1602.9	1656.3	1645.3	1659.2	1664.4
наркомания и токсикомания:							
всего, человек	78	61	193	363	435	491	514
на 100000 населения	5.8	4.6	14.4	27.1	32.9	37.4	39.4

В 2000 г. на профилактический учет взято в связи со злоупотреблением алкоголем 1614 человек, наркотическими средствами - 138 и ненаркотическими средствами - 28 человек.

## ЗАБОЛЕВАЕМОСТЬ ПСИХИЧЕСКИМИ РАССТРОЙСТВАМИ

	1985	1990	1995	1997	1998	1999	2000
Взято под наблюдение больных с впервые установленным диагнозом, человек	1307	1856	1290	1070	1070	977	743
на 100000 населения	98.1	139.3	96.0	79.9	80.8	74.2	56.9
в том числе:							
психозы	547	478	429	364	353	334	211
на 100000 населения	41.1	35.9	31.9	27.2	26.7	25.4	16.2
из них шизофрения	311	188	200	210	175	173	102
на 100000 населения	23.3	14.1	14.9	15.7	13.2	13.1	7.8
психические расстройства непсихотического характера	616	998	521	413	386	309	281
на 100000 населения	46.2	74.9	38.8	30.8	29.2	23.5	21.5
умственная отсталость (олигофрения)	144	380	340	293	331	334	251
на 100000 населения	10.8	28.5	25.3	21.9	25.0	25.4	19.2
обратилось больных за консультативно-лечебной помощью, человек	...	1761	3911	3860	3820	4689	4501
на 100000 населения	...	132.2	291.0	288.3	288.6	355.9	344.9
Численность больных, состоящих на учете в лечебно-профилактических учреждениях, человек	27020	26699	19060	18759	18729	18773	18650
на 100000 населения	2028.1	2024.2	1419.3	1401.2	1415.1	1431.4	1435.8
в том числе:							
психозы	11161	11218	8683	8658	8518	8424	8186
на 100000 населения	837.7	842.1	646.6	646.7	643.6	642.3	630.2
из них шизофрения	7241	7093	6030	6046	5973	5907	5744
на 100000 населения	543.5	532.5	449.0	451.6	451.3	450.4	442.2
психические расстройства непсихотического характера	7128	6570	4291	4016	4061	4000	3980
на 100000 населения	535.0	493.2	319.5	300.0	306.8	305.0	306.4
умственная отсталость (олигофрения)	8731	8911	6086	6085	6150	6349	6484
на 100000 населения	655.3	688.9	453.2	454.5	464.7	484.1	499.2
Численность больных, которым оказывается консультативно-лечебная помощь, человек	...	...	11137	11170	11121	11409	11752
на 100000 населения	...	...	829.3	834.3	840.3	869.9	904.8

## ЗАБОЛЕВАЕМОСТЬ ЖЕНЩИН ОТДЕЛЬНЫМИ БОЛЕЗНЯМИ

	1990	1995	1997	1998	1999	2000
Зарегистрировано больных с впервые установленным диагнозом, человек:						
злокачественные новообразования	1766	1939	1989	2108	2006	2053
в том числе:						
молочной железы	269	345	376	371	393	372
шейки и тела матки, плаценты	256	254	263	260	219	243
яичника	107	102	114	136	87	97
активный туберкулез	123	126	159	146	161	170
алкоголизм и алкогольный психоз	281	319	315	329	324	355
эрозия и эктропион шейки матки	5035	4023	3821	4152	4036	4644
расстройства менструаций	460	1387	1538	1675	2039	1805
бесплодие	337	315	314	248	521	246
осложнения беременности, родов и послеродового периода	3779	6909	5896	6479	7468	7093
На 100000 женщин:						
злокачественные новообразования	244.3	268.1	276.2	294.4	287.1	293.8
в том числе:						
молочной железы	37.2	47.7	52.2	51.8	56.2	53.2
шейки и тела матки, плаценты	35.4	35.1	36.5	36.3	31.3	34.8
яичника	14.8	14.1	15.8	19.0	12.4	13.9
активный туберкулез	17.0	17.4	22.1	20.4	23.0	24.3
алкоголизм и алкогольный психоз	38.9	44.1	43.7	45.9	46.4	50.8
эрозия и эктропион шейки матки	696.5	556.2	530.7	579.8	577.6	664.6
расстройства менструаций	63.6	191.8	213.6	233.9	291.8	258.3
бесплодие	46.6	43.6	43.6	34.6	74.6	35.2
осложнения беременности, родов и послеродового периода <sup>1)</sup>	1277.1	2146.3	1799.2	1959.3	2246.0	2133.2

<sup>1)</sup> В расчете на 100000 женщин в возрасте 15-49 лет.

**СОСТОЯНИЕ ЗДОРОВЬЯ БЕРЕМЕННЫХ, РОЖЕНИЦ,  
РОДИЛЬНИЦ И НОВОРОЖДЕННЫХ**

	1985	1990	1995	1997	1998	1999	2000
Численность женщин, закончивших беременность, человек	17382	14332	10431	9595	9585	9619	9776
в том числе:							
родами в срок	16233	13401	9684	8928	8968	8800	9075
преждевременными родами	526	447	327	279	299	355	302
самопроизвольными и по медицинским показаниям абортами	623	484	420	388	318	464	399
Из числа закончивших беременность страдали, процентов:							
анемией	3.7	7.0	19.5	29.5	33.0	27.1	31.8
болезнями системы кровообращения	2.6	3.3	5.4	6.1	4.7	5.2	6.6
сахарным диабетом	...	...	0.1	0.1	0.1	0.1	0.0
поздним токсикозом	6.5	6.1	7.6	10.0	9.9	8.9	13.2
болезнями мочеполовой системы	3.4	7.5	11.9	15.4	16.0	14.0	12.4
венозными осложнениями	...	...	1.4	1.8	1.7	1.8	2.0
На 1000 родов - осложненные:							
анемией	13.6	22.7	135.9	179.3	175.9	284.1	229.1
болезнями системы кровообращения	23.7	22.0	81.3	20.0	27.0	18.6	24.8
сахарным диабетом	...	...	1.4	0.6	1.0	0.6	1.2
поздним токсикозом	41.0	47.1	90.3	120.3	145.1	146.3	137.5
болезнями мочеполовой системы	23.5	32.9	82.7	105.4	114.1	120.3	100.3
венозными осложнениями	...	...	11.4	14.0	18.7	14.2	17.2
кровотечением в последовом и послеродовом периоде	14.6	16.1	13.1	17.3	19.1	17.2	16.9
аномалиями родовой деятельности	41.0	93.2	118.0	137.9	147.5	167.9	147.3
Родилось детей больными или заболели (с массой тела 1000 г и более) –							
всего, человек	1912	2285	2795	2984	4012	3578	3699
в процентах от числа родившихся	10.4	14.4	24.4	28.3	37.7	35.2	35.4
в том числе с заболеваниями:							
врожденные аномалии	1.5	0.2	3.1	3.8	3.4	3.0	3.1
отдельные состояния, возникающие в перинатальном периоде	...	...	24.1	25.8	35.2	37.8	41.7
Из общего числа детей, родившихся живыми, недоношенные, человек	335	378	395	400	483	477	492
в процентах от числа родившихся	1.8	2.4	3.4	3.8	4.5	4.7	4.7

*Сводный ежегодник, 2001*

**ЗАБОЛЕВАЕМОСТЬ ДЕТЕЙ В ВОЗРАСТЕ 0-14 ЛЕТ  
ПО ОСНОВНЫМ ГРУППАМ БОЛЕЗНЕЙ**

(число заболеваний, зарегистрированных у больных  
с впервые установленным диагнозом)

	1990	1995	1997	1998	1999	2000
Всего заболеваний	267563	275865	259755	266249	279750	278146
в том числе:						
инфекционные и паразитарные болезни	20024	23044	18963	19123	21518	23052
новообразования	422	519	369	422	447	418
болезни эндокринной системы, расстройства питания и нарушения обмена веществ	2491	3416	1812	4839	4787	5344
болезни крови, кроветворных органов и отдельные нарушения, вовлекающие иммунный механизм	971	1458	1366	1382	1600	1535
болезни нервной системы и органов чувств	23894	19491	18297	20691	25461	22121
болезни системы кровообращения	1052	875	775	1047	979	930
болезни органов дыхания	164193	158484	154858	153364	158516	157436
болезни органов пищеварения	8433	14541	14253	15008	14921	15463
болезни мочеполовой системы	3458	3005	2548	2903	3072	3398
болезни кожи и подкожной клетчатки	12882	17747	12917	12759	11603	11281
болезни костно-мышечной системы и соединительной ткани	5421	8985	9108	10368	10853	10944

продолжение

	1990	1995	1997	1998	1999	2000
врожденные аномалии (пороки развития)	1341	1353	1058	1429	1094	1174
травмы и отравления	17799	16882	16118	16841	17078	15957
Число заболеваний на 10000 детей, всего	9864.5	10566.5	10282.3	11113.9	13048.0	12973.2
в том числе:						
инфекционные и паразитар- ные болезни	738.2	882.7	750.6	798.2	1003.6	1075.2
новообразования	15.6	19.9	14.6	17.6	20.8	19.5
болезни эндокринной систе- мы, расстройства питания и нарушения обмена веществ	91.8	130.8	71.7	202.0	223.3	249.3
болезни крови, крове- творных органов и отдельные нарушения, вовлекающие иммунный механизм	35.8	55.8	54.1	57.7	74.6	71.6
болезни нервной системы и органов чувств	880.9	746.6	724.3	863.7	1187.5	1031.8
болезни системы крово- обращения	38.8	33.5	30.7	43.7	45.7	43.4
болезни органов дыхания	6053.4	6070.5	6130.0	6401.8	7393.5	7343.1
болезни органов пище- варения	310.9	557.0	564.2	626.5	695.9	721.2
болезни мочеполовой сис- темы	127.5	115.1	100.9	121.2	143.3	158.5
болезни кожи и подкожной клетчатки	474.9	679.8	511.3	532.6	541.2	526.2
болезни костно-мышечной системы и соединительной ткани	199.9	344.2	360.5	432.8	506.2	510.4
врожденные аномалии (пороки развития)	49.4	51.8	41.9	59.7	51.0	54.8
травмы и отравления	656.2	646.6	638.0	703.0	796.5	744.3

Сводный ежегодник, 2001



## ИНВАЛИДНОСТЬ НАСЕЛЕНИЯ

## ЧИСЛЕННОСТЬ ЛИЦ, ВПЕРВЫЕ ПРИЗНАННЫХ ИНВАЛИДАМИ

	1980	1985	1990	1995	1997	1998	1999	2000
Всего:								
человек	4528	7205	8175	10479	10078	10361	9651	9642
на 10000 населения	32.9	54.1	61.3	78.0	75.3	78.3	73.6	74.2
в процентах от общей численности инвалидов								
инвалиды I группы	...	...	...	12.1	10.8	11.2	11.7	10.9
инвалиды II группы	...	...	...	64.7	60.2	57.3	53.1	51.6
инвалиды III группы	...	...	...	23.2	29.0	31.5	35.2	37.5
Из общей численности инвалидов - инвалиды в трудоспособном возрасте:								
всего, человек	...	...	...	5437	6302	6718	6464	6252
в процентах от общей численности инвалидов	...	...	...	51.9	62.5	64.8	67.0	64.8

Сводный ежегодник, 2001





**ЧИСЛЕННОСТЬ ДЕТЕЙ - ИНВАЛИДОВ В ВОЗРАСТЕ ДО 16 ЛЕТ,  
ПОЛУЧАЮЩИХ СОЦИАЛЬНЫЕ ПЕНСИИ**  
(на конец года)

	1990	1995	1997	1998	1999	2000
Всего, человек	1349	4020	5345	5681	5405	5570
На 10000 детей	46.8	145.0	197.2	215.1	220.7	237.5

**ДОМА-ИНТЕРНАТЫ ДЛЯ ПРЕСТАРЕЛЫХ И ИНВАЛИДОВ**  
(на конец года)

	1980	1985	1990	1995	1997	1998	1999	2000
Число домов-интернатов для престарелых и инвалидов - взрослых	10	10	11	11	11	11	11	11
в них:								
мест	2000	2024	2041	2074	2074	2074	2074	2074
проживающих, человек	...	...	1995	1756	1791	1758	1627	1574
Число домов-интернатов для инвалидов-детей	1	1	1	1	1	1	1	1
в них:								
мест	310	310	250	250	250	250	250	250
проживающих, человек	...	...	191	180	183	190	180	181

Из общего числа зданий 13.5 % требуют реконструкции.



## МЕТОДОЛОГИЧЕСКИЕ ПОЯСНЕНИЯ

**В общую численность врачей** включаются все врачи с высшим медицинским образованием, занятые в лечебных, санитарных организациях, учреждениях социального обеспечения, научно-исследовательских институтах, учреждениях, занятых подготовкой кадров, в аппарате органов здравоохранения и др.

**В общую численность среднего медицинского персонала** включаются все лица со средним медицинским образованием, занятые в лечебных, санитарных организациях, учреждениях социального обеспечения, дошкольных учреждениях, школах, домах ребенка и др.

В больничных учреждениях учету подлежат **койки**, оборудованные необходимым инвентарем и готовые принять больных, независимо от того, заняты они больными или нет.

**В число врачебных учреждений, оказывающих амбулаторнополиклиническую помощь населению**, включаются все медицинские учреждения, которые ведут амбулаторный прием (поликлиники, амбулатории, диспансеры, поликлинические отделения больничных учреждений, врачебные здравпункты и др.)

**Профилактическим осмотрам** периодически подвергаются отдельные категории работников производственных предприятий с учетом условий труда, работники коммунальных, детских, лечебно-профилактических и других учреждений, а также дети и подростки.

**Национальный календарь прививок** (схема проведения плановых прививок в

России в установленные сроки) предусматривает проведение прививок против семи основных инфекционных болезней: туберкулеза, полиомиелита, дифтерии, коклюша, столбняка, кори, эпидемического паротита, шесть из которых (против туберкулеза, полиомиелита, коклюша, дифтерии, столбняка, кори) согласно Закону Российской Федерации "О санитарно-эпидемиологическом благополучии населения" являются обязательными. В соответствии с Национальным календарем прививок установлен возраст проведения начального курса прививок (вакцинация) и повторных прививок (ревакцинация).

**Уровень заболеваемости** определяется отношением числа больных с впервые установленным диагнозом к среднегодовой численности постоянного населения.

Для статистической разработки данных о заболеваемости населения применяется Международная классификация болезней, обеспечивающая сравнимость сведений о заболеваемости и смертности.

**Контингент больных** включает совокупность всех больных данной болезнью, обратившихся в медицинское учреждение как в текущем, так и в предыдущие годы.

# культура И ОТДЫХ

<i>Культура</i>	154
<i>Отдых</i>	160

Раздел содержит статистическую информацию о деятельности учреждений культуры и искусства, выпуске книг и брошюр, журналов и газет. Данные по кинофикации, театрам, музеям, клубам и библиотекам получены от комитета по культуре Правительства области, печати - от Российской книжной палаты. Приводится информация по государственным, муниципальным и профсоюзным учреждениям культуры. Представлены статистические данные о сети санаториев и прочих учреждений отдыха.

## КУЛЬТУРА

### ОСНОВНЫЕ ПОКАЗАТЕЛИ КУЛЬТУРЫ

(на конец года)

	1980	1985	1990	1995	1997	1998	1999	2000
Число массовых библиотек	901	911	920	878	865	861	852	849
в них книг и журналов, тыс.	11586	13402	14028	13927	13593	13430	13270	13101
в среднем на 1000 населения	8505	9962	10499	10340	10171	10117	10087	10055
из общего числа-массовые библиотеки								
в сельской местности	754	754	753	731	725	722	712	712
в них книг и журналов, тыс.	6450	7410	7534	7101	6925	6829	6544	6641
Число учреждений клубного типа	1254	1228	1179	1111	1078	1037	1014	1006
в том числе в сельской местности	1188	1160	1104	1004	973	932	909	897
Число профессиональных театров	2	2	2	2	2	2	2	2
число посещений театров, тыс.	354.8	373.0	258.1	139.6	163.5	156.3	133.2	141.9
в среднем на 1000 населения, ед.	258	280	193	104	122	117	101	108
Число музеев (включая филиалы)	5	9	11	16	17	17	17	18
в том числе:								
исторические	1	2	2	3	3	3	3	3
мемориальные	...	3	4	5	5	5	5	5
краеведческие	3	3	4	7	8	8	8	9
искусствоведческие	1	1	1	1	1	1	1	1
Число посещений музеев, тыс.	156	306	355	300	236	258	279	308
в среднем на 1000 населения, ед.	113	230	273	223	176	194	211	235
Число киноустановок	1296	1166	1123	712	665	628	643	584
в том числе в сельской местности	1209	1066	1015	657	619	589	607	544
Число посещений киносеансов, млн.	20.4	19.1	14.3	1.5	0.5	0.3	0.3	0.3
в том числе в сельской местности	9.5	8.5	6.3	0.6	0.2	0.1	0.1	0.1
Число посещений киносеансов								
в среднем на одного жителя	15	14	11	1	0.3	0.2	0.2	0.2
в том числе в сельской местности	14	15	12	1	0.5	0.3	0.2	0.2
Число мест в зрительных залах								
стационарных киноустановок, тыс.	191.4	181.8	179.2	130.8	119.9	112.5	110.6	113.2
Число видеозалов	...	...	17	12	9	7	-	-
Число посещений видеозалов, тыс.	...	...	562.0	49.0	17.8	12.1	-	-

**ПОКАЗАТЕЛИ РАБОТЫ  
МАССОВЫХ БИБЛИОТЕК ВСЕХ ВЕДОМСТВ**  
(на конец года)

	1980			1985		
	Всего	в том числе		Всего	в том числе	
		в горо- дах и посел- ках го- родско- го типа	в сель- ской мест- ности		в горо- дах и посел- ках го- родско- го типа	в сель- ской мест- ности
Всего книг и журналов, тыс. экз.	11586	5136	6450	13402	5991	7411
Всего читателей, тыс.	930	402	528	923	423	500
Выдано книг и журналов, тыс. экз.	19178	9503	9675	19695	10109	9586
Число книг и журналов в среднем на одну библиотеку, тыс. экз.	12.9	34.9	8.6	14.7	38.2	9.8
Число книг и журналов в среднем на одного читателя, экз.	12.4	12.8	12.2	14.5	14.2	14.8
Численность читателей в среднем на одну библиотеку, человек	1032	2735	700	1013	2694	663
Число выданных книг и журналов в среднем на одного читателя, экз.	20.6	23.6	18.3	21.3	23.9	19.2
Обращаемость книжного фонда, раз	1.7	1.9	1.5	1.5	1.7	1.3

продолжение

	1990			1995		
	Всего	в том числе		Всего	в том числе	
		в горо- дах и посел- ках го- родско- го типа	в сель- ской мест- ности		в горо- дах и посел- ках го- родско- го типа	в сель- ской мест- ности
Всего книг и журналов, тыс. экз.	14028	6494	7534	13927	6826	7101
Всего читателей, тыс.	831	415	416	780	388	392
Выдано книг и журналов, тыс. экз.	17810	9569	8241	16901	8875	8026
Число книг и журналов в среднем на одну библиотеку, тыс. экз.	15.2	38.9	10.0	15.9	46.4	9.7
Число книг и журналов в среднем на одного читателя, экз.	16.9	15.7	18.1	17.9	17.6	18.1
Численность читателей в среднем на одну библиотеку, человек.	903	2483	552	889	2640	537
Число выданных книг и журналов в среднем на одного читателя, экз.	21.4	23.1	19.8	21.7	22.9	20.5
Обращаемость книжного фонда, раз	1.3	1.5	1.1	1.2	1.3	1.1



продолжение

	1997			1998		
	Всего	в том числе		Всего	в том числе	
		в горо- дах и посел- ках го- родско- го типа	в сель- ской мест- ности		в горо- дах и посел- ках го- родско- го типа	в сель- ской мест- ности
Всего книг и журналов, тыс. экз.	13593	6668	6925	13430	6601	6829
Всего читателей, тыс.	772	384	388	735	354	381
Выдано книг и журналов, тыс. экз.	16809	8857	7952	15909	8055	7854
Число книг и журналов в среднем на одну библиотеку, тыс. экз.	15.7	47.6	9.6	15.6	47.5	9.5
Число книг и журналов в среднем на одного читателя, экз.	17.6	17.4	17.8	18.3	18.6	17.9
Численность читателей в среднем на одну библиотеку, человек	892	2738	535	854	2546	528
Число выданных книг и журналов в среднем на одного читателя, экз.	21.8	23.1	20.5	21.6	22.8	20.6
Обращаемость книжного фонда, раз	1.2	1.3	1.1	1.2	1.2	1.2

	1999			2000		
	Всего	в том числе		Всего	в том числе	
		в горо- дах и посел- ках го- родско- го типа	в сель- ской мест- ности		в горо- дах и посел- ках го- родско- го типа	в сель- ской мест- ности
Всего книг и журналов, тыс. экз.	13270	6544	6726	13101	6460	6641
Всего читателей, тыс.	754	374	380	764	387	377
Выдано книг и журналов, тыс. экз.	16413	8574	7839	16596	8864	7732
Число книг и журналов в среднем на одну библиотеку, тыс. экз.	15.6	46.7	9.4	15.4	47.2	9.3
Число книг и журналов в среднем на одного читателя, экз.	17.6	17.5	17.7	17.1	16.7	17.6
Численность читателей в среднем на одну библиотеку, человек	885	2671	534	900	2825	529
Число выданных книг и журналов в среднем на одного читателя, экз.	21.8	22.9	20.6	21.7	22.9	20.5
Обращаемость книжного фонда, раз	1.2	1.3	1.2	1.3	1.4	1.2

## ВЫПУСК КНИГ И БРОШЮР, ЖУРНАЛОВ И ГАЗЕТ

(за год)

	1980	1985	1990	1995	1997	1998	1999
<b>Книги и брошюры</b>							
Число книг и брошюр							
(печатных единиц) - всего	15	22	6	89	145	121	135
Тираж - всего, тыс. экз.	20	16	105	572	208	139	92
Печатных листов -							
оттисков, тыс.	133	96	251	13694	2650	3510	932
Журналы и другие							
периодические издания							
(включая сборники и							
бюллетени, выходящие							
периодически)							
Число журналов и							
других периодических							
изданий	3	1	1	3	6	7	7
Число номеров	35	24	24	5	34	38	22
Разовый тираж, тыс. экз.	24	21	9	11	15	7	503
Годовой тираж - всего,							
тыс. экз.	550	506	206	12	86	61	1014 <sup>1)</sup>
Печатных листов -							
оттисков, тыс.	1117	1013	413	23	173	134	8543 <sup>1)</sup>
Газеты							
Число газет (изданий) –							
всего	52	51	55	53	57	62	65
Число номеров	5914	5901	6312	4021	4118	4370	4545
Разовый тираж - всего,							
тыс. экз.	387	379	390	413	390	411	354
Годовой тираж - всего,							
тыс. экз.	73655	71831	72460	36687	30188	31051	26837

<sup>1)</sup> Эксклюзивный выпуск журнала "Саша" 500 тыс.экз.

**ОТДЫХ**  
**САНАТОРИИ, УЧРЕЖДЕНИЯ ОТДЫХА**

	1980	1985	1990	1995	1997	1998	1999	2000
Число санаториев и учреждений отдыха (без одно-двухдневных)	11	12	23	23	18	14	14	13
в них коек (мест)	1945	2050	3799	3119	2551	1985	1916	1614
Число санаториев	5	5	5	9	8	8	8	7
в них коек	945	960	986	1457	1204	1240	1216	912
из числа санаториев-детские санатории	2	2	2	2	2	2	2	2
в них коек	375	375	360	310	310	310	310	218
Число пансионатов отдыха	1	1	1	-	-	-	-	-
в них мест	500	500	500	-	-	-	-	-
Число санаториев-профилакториев	5	6	10	10	7	6	6	6
в них коек	500	590	965	985	790	745	700	702

В 2000 г. в области функционировало 5 учреждений отдыха одно-двухдневного пребывания на 310 мест и 1 туристическая база на 99 мест.

Примечание: койки (места) в учреждениях отдыха показаны в месяц максимального развертывания.

## ЛЕТНИЕ ОЗДОРОВИТЕЛЬНЫЕ ЛАГЕРЯ

	1980	1985	1990	1995	1997	1998	1999	2000
Число летних оздоровительных лагерей - всего	357	415	495	221	391	453	410	457
в том числе лагеря:								
загородные	25	25	43	23	24	24	26	24
санаторного типа	-	-	2	1	1	1	1	1
для школьников с дневным пребыванием	251	288	99	108	247	278	298	381
оздоровительные для учащихся 10-12 классов, оборонно-спортивные, оздоровительно-спортивные, профильные	53	69	37	13	32	36	19	9
труда и отдыха	28	33	314	76	87	114	66	42
Численность детей, отдохнувших в них за лето – всего, человек	47403	59984	51519	26550	31005	36665	36058	43718
в том числе в лагерях:								
загородных	18293	19204	18239	11197	11450	10395	12202	12565
санаторного типа	-	-	1071	1021	924	1167	1710	1624
для школьников с дневным пребыванием	16834	21413	10935	9032	12550	17321	16875	25603
оздоровительных для учащихся 10-12 классов, оборонно-спортивных, оздоровительно-спортивных, профильных	8619	14238	4586	1384	1625	2219	1959	1288
труда и отдыха	3657	5129	16688	3916	4456	5563	3312	2638

## ГОСТИНИЦЫ, МОТЕЛИ, ОБЩЕЖИТИЯ ДЛЯ ПРИЕЗЖИХ

Годы	Число гостиниц, мотелей, общежитий для приезжих	Их единовременная вместимость, койко-мест
1980	23 <sup>1)</sup>	1590
1985	26 <sup>1)</sup>	1691
1990 <sup>2)</sup>	37	3094
1995	54	3913
1997	54	3419
1998	47	3420
1999	47	3114
2000	41	2856

<sup>1)</sup> МЖКХ РСФСР

<sup>2)</sup> Данные приведены без учета гостиниц, находящихся на балансе колхозов и совхозов.

## СПОРТИВНЫЕ СООРУЖЕНИЯ

	1980	1985	1990	1995	1997	1998	1999	2000
Стадионы с трибунами								
на 1.5 тыс. мест и более	10	10	13	16	16	16	12	12
Спортивные залы	400	418	455	513	533	533	544	552
Плавательные бассейны	16	17	23	29	26	26	17	16
Плоскостные спортивные сооружения (площадки) и поля	1221	994	1235	1178	1088	1088	1138	1063

В 2000г. действовало 85 физкультурно-оздоровительных центров предприятий, учреждений и организаций.

# валовой региональный продукт и основные фонды

<i>Валовой региональный продукт</i>	164
<i>Основные фонды</i>	177
<i>Методологические пояснения</i>	180

**12**







**ОБЪЕМ ВАЛОВОГО РЕГИОНАЛЬНОГО ПРОДУКТА**  
(1995г., 1997 г. -миллиардов рублей, с 1998г. – миллионов рублей)

	1995	1997	1998	1999
Валовой региональный продукт (в текущих ценах)	9621.0	14414.8	16796.3	25351.6
из него:				
производство товаров	6325.8	8141.4	9645.8	15185.7
производство услуг	2703.6	5362.4	5862.1	8292.4
чистые (за вычетом субсидий) налоги на продукты	591.6	910.9	1288.4	1873.5

**СТРУКТУРА ПРОИЗВОДСТВА  
ВАЛОВОГО РЕГИОНАЛЬНОГО ПРОДУКТА**  
(в текущих ценах, в процентах к итогу)

	1995	1997	1998	1999
Валовой региональный продукт	100	100	100	100
из него:				
производство товаров	65.8	56.5	57.4	59.9
производство услуг	28.1	37.2	34.9	32.7
чистые (за вычетом субсидий) налоги на продукты	6.1	6.3	7.7	7.4

Динамика структуры производства валового регионального продукта  
(в процентах к итогу)

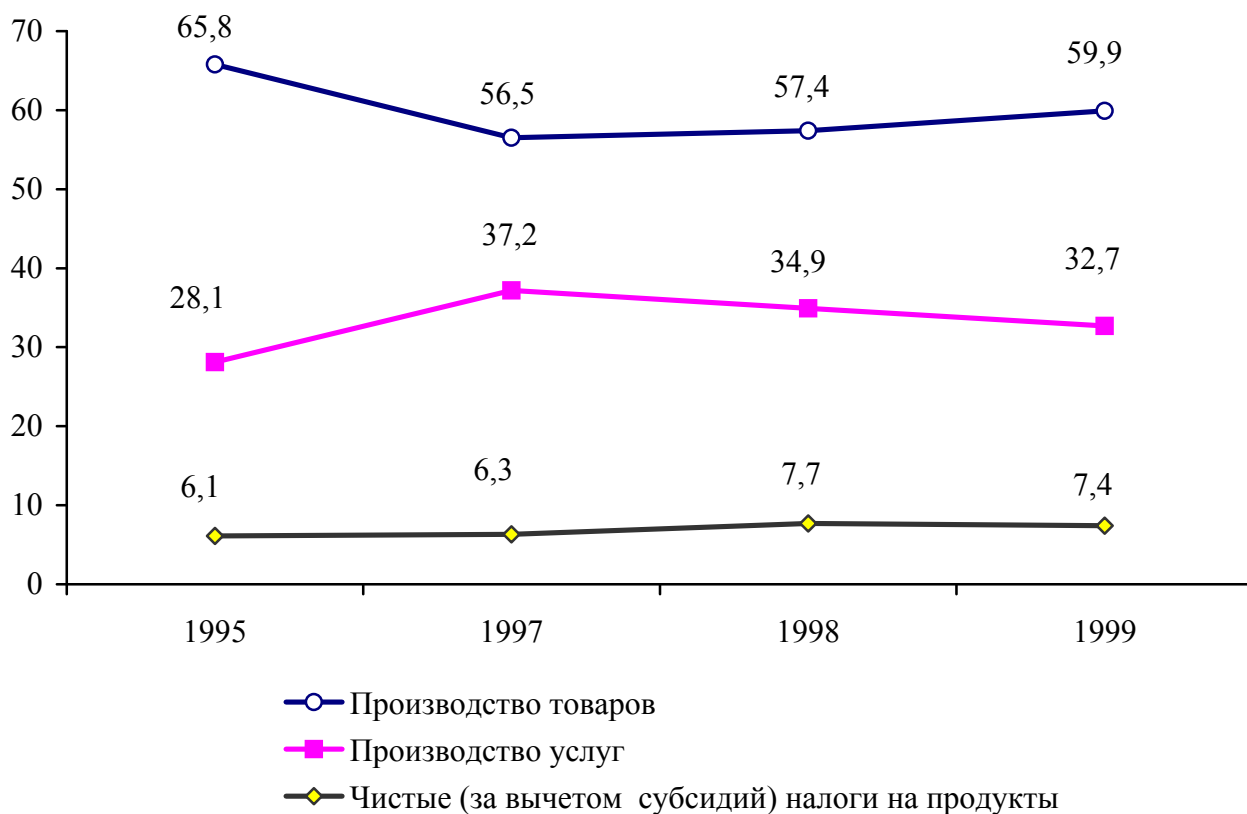

**СЧЕТ ПРОИЗВОДСТВА**

(в текущих ценах, 1995г., 1997 г. -миллиардов рублей, с 1998 г.- миллионов рублей)

	1995	1997	1998	1999
<b>Ресурсы</b>				
Выпуск в основных ценах	17653.1	28196.2	30658.6	48005.1
Налоги на продукты	886.1	1494.5	1752.5	2377.0
Субсидии на продукты (-)	294.5	583.6	464.1	503.5
Всего	18244.7	29107.1	31947.0	49878.6
<b>Использование</b>				
Промежуточное потребление	8623.7	14692.4	15150.7	24527.0
Валовой региональный продукт в рыночных ценах	9621.0	14414.8	16796.3	25351.6
Всего	18244.7	29107.2	31947.0	49878.6

## СЧЕТ ПРОИЗВОДСТВА ПО ОТРАСЛЯМ в 1995г.

(в текущих ценах, миллиардов рублей)

	Ресурсы		Использование	
	Выпуск в основных ценах	Промежуточ- ное потребле- ние	Промежуточ- ное потребле- ние	Валовая добавленная стоимость
<b>Производство товаров</b>	12928.7	6602.9		6325.8
в том числе в отраслях:				
промышленность	8539.8	4407.4		4132.4
сельское хозяйство	3058.3	1618.9		1439.4
лесное хозяйство	14.3	3.8		10.5
строительство	1261.6	563.9		697.7
прочие виды деятельности по производству товаров	54.7	8.9		45.8
<b>Производство услуг</b>	4724.4	2020.8		2703.6
в том числе:				
рыночные услуги в отраслях:	3099.6	1291.3		1808.3
транспорт	611.6	236.2		375.4
связь	140.9	34.9		106.0
торговля (оптовая, включая торговлю средствами произ- водства, розничная) и общест- венное питание	1553.7	648.4		905.3
заготовки	93.7	34.8		58.9
организации, обслуживающие сельское хозяйство	20.4	9.4		11.0
информационно-вычислитель- ное обслуживание	1.6	0.6		1.0
операции с недвижимым иму- ществом	21.7	0.0		21.7
общая коммерческая деятель- ность по обеспечению функ- ционирования рынка	33.8	18.2		15.6
геология и разведка недр, гео- дезическая и гидрометслужбы	0.4	0.4		0.0
жилищное хозяйство	172.2	80.4		91.8
коммунальное хозяйство	281.0	173.7		107.3

продолжение

	<u>Ресурсы</u>		<u>Использование</u>	
	Выпуск в основных ценах	Промежуточ- ное потребле- ние	Промежуточ- ное потребле- ние	Валовая добавленная стоимость
непроизводственные виды быто- вого обслуживания населения	8.5	2.4		6.1
страхование	13.5	2.5		11.0
наука и научное обслуживание	30.5	14.5		16.0
здравоохранение, физкультура и соцобеспечение	45.4	18.3		27.1
образование, культура и искус- ство	22.9	7.2		15.7
управление	47.8	9.4		38.4
нерыночные услуги в отраслях:	1624.8	729.5		895.3
дорожное хозяйство	110.5	66.7		43.8
жилищное хозяйство	100.8	49.4		51.4
коммунальное хозяйство	14.5	12.5		2.0
наука и научное обслуживание	3.9	0.6		3.3
здравоохранение, физкультура и соцобеспечение	771.4	337.9		433.5
образование, культура и искус- ство	408.5	141.5		267.0
управление	215.2	120.9		94.3
<b>Итого по отраслям</b>	<b>17653.1</b>	<b>8623.7</b>		<b>9029.4</b>
<b>Налоги на продукты</b>				<b>886.1</b>
<b>Субсидии на продукты (-)</b>				<b>294.5</b>
<b>Валовой региональный продукт в рыночных ценах</b>				<b>9621.0</b>

**СЧЕТ ПРОИЗВОДСТВА ПО ОТРАСЛЯМ в 1997г.**  
(в текущих ценах, миллиардов рублей)

	<u>Ресурсы</u>	<u>Использование</u>	
	Выпуск в основных ценах	Промежуточное потребление	Валовая добавленная стоимость
<b>Производство товаров</b>	19693.5	11552.1	8141.4
в том числе в отраслях:			
промышленность	13006.0	7425.8	5580.2
сельское хозяйство	4474.0	3246.1	1227.9
лесное хозяйство	23.6	4.0	19.6
строительство	2119.0	856.0	1263.0
прочие виды деятельности по производству товаров	70.9	20.2	50.7
<b>Производство услуг</b>	8502.6	3140.2	5362.4
в том числе:			
рыночные услуги в отраслях:	6103.7	2134.8	3968.9
транспорт	1280.2	396.6	883.6
связь	239.6	55.5	184.1
торговля (оптовая, включая торговлю средствами произ- водства, розничная) и общест- венное питание	2727.1	818.9	1908.2
заготовки	146.7	34.2	112.5
организации, обслуживающие сельское хозяйство	48.2	23.6	24.6
информационно-вычислитель- ное обслуживание	2.4	0.9	1.5
операции с недвижимым иму- ществом	81.6	1.6	80.0
общая коммерческая деятель- ность по обеспечению функ- ционирования рынка	47.9	21.5	26.4
геология и разведка недр, гео- дезическая и гидрометслужбы	6.2	3.2	3.0
жилищное хозяйство	189.8	132.0	57.8

продолжение

	<u>Ресурсы</u>		<u>Использование</u>	
	Выпуск в основных ценах	Промежуточ- ное потребле- ние	Промежуточ- ное потребле- ние	Валовая добавленная стоимость
коммунальное хозяйство	945.2	505.6	505.6	439.6
непроизводственные виды быто- вого обслуживания населения	24.9	11.5	11.5	13.4
страхование	31.7	6.3	6.3	25.4
наука и научное обслуживание	64.7	42.7	42.7	22.0
здравоохранение, физкультура и соцобеспечение	102.3	35.8	35.8	66.5
образование, культура и искус- ство	68.8	22.8	22.8	46.0
управление	96.3	22.1	22.1	74.2
<b>нерыночные услуги в отраслях:</b>	<b>2398.9</b>	<b>1005.4</b>	<b>1005.4</b>	<b>1393.5</b>
жилищное хозяйство	382.7	67.7	67.7	315.0
геология и разведка недр, гео- дезическая и гидрометслужбы	6.5	1.2	1.2	5.3
организации, обслуживающие сельское хозяйство	14.6	1.6	1.6	13.0
наука и научное обслуживание	0	0	0	0
здравоохранение, физкультура и соцобеспечение	619.3	334.1	334.1	285.2
образование, культура и искус- ство	717.5	181.8	181.8	535.7
управление	658.2	418.9	418.9	239.3
<b>Итого по отраслям</b>	<b>28196.2</b>	<b>14692.3</b>	<b>14692.3</b>	<b>13503.9</b>
<b>Налоги на продукты</b>				<b>1494.5</b>
<b>Субсидии на продукты (-)</b>				<b>583.6</b>
<b>Валовой региональный продукт в рыночных ценах</b>				<b>14414.8</b>

## СЧЕТ ПРОИЗВОДСТВА ПО ОТРАСЛЯМ в 1998г.

(в текущих ценах, миллионов рублей)

	Ресурсы		Использование	
	Выпуск в основных ценах	Промежуточ- ное потребле- ние	Промежуточ- ное потребле- ние	Валовая добавленная стоимость
<b>Производство товаров</b>	21773.6	12127.8		9645.8
в том числе в отраслях:				
промышленность	14285.6	7991.6		6294.0
сельское хозяйство	5062.3	3188.1		1874.2
лесное хозяйство	25.7	5.2		20.5
строительство	2326.5	919.4		1407.1
прочие виды деятельности по производству товаров	73.5	23.5		50.0
<b>Производство услуг</b>	8885.0	3022.9		5862.1
в том числе:				
рыночные услуги в отраслях:	6801.5	2145.4		4656.1
транспорт	1258.9	407.9		851.0
связь	247.5	69.8		177.7
торговля (оптовая, включая торговлю средствами произ- водства, розничная) и общест- венное питание	3000.8	884.8		2116.0
заготовки	83.8	46.2		37.6
организации, обслуживающие сельское хозяйство	37.7	18.2		19.5
информационно-вычислитель- ное обслуживание	1.7	0.6		1.1
операции с недвижимым иму- ществом	162.2	1.3		160.9
общая коммерческая деятель- ность по обеспечению функ- ционирования рынка	44.7	19.6		25.1
геология и разведка недр, гео- дезическая и гидрометслужбы	9.4	2.8		6.6
жилищное хозяйство	712.8	163.0		549.8



	<u>Ресурсы</u>	<u>Использование</u>	
	Выпуск в основных ценах	Промежуточ- ное потребле- ние	Валовая добавленная стоимость
коммунальное хозяйство	818.5	392.0	426.5
непроизводственные виды быто- вого обслуживания населения	15.0	6.5	8.5
страхование	25.8	5.8	20.0
здравоохранение, физкультура и соцобеспечение	113.0	37.8	75.2
образование, культура и искусство	97.0	28.8	68.2
управление	109.1	25.4	83.7
наука и научное обслуживание	63.6	34.9	28.7
<b>нерыночные услуги в отраслях:</b>	<b>2083.5</b>	<b>877.5</b>	<b>1206.0</b>
связь	0.2	-	0.2
геология и разведка недр, гео- дезическая и гидрометслужбы	2.2	0.6	1.6
организации, обслуживающие сельское хозяйство	20.8	1.5	19.3
здравоохранение, физкультура и соцобеспечение	633.2	272.5	360.7
образование, культура и искус- ство	706.8	152.0	554.8
управление	720.3	450.9	269.4
<b>Итого по отраслям</b>	<b>30658.6</b>	<b>15150.7</b>	<b>15507.9</b>
<b>Налоги на продукты</b>	-	-	1752.5
<b>Субсидии на продукты (-)</b>			464.1
<b>Валовой региональный продукт в рыночных ценах</b>			<b>16796.3</b>

**СЧЕТ ПРОИЗВОДСТВА ПО ОТРАСЛЯМ в 1999г.**  
(в текущих ценах, миллионов рублей)

	<u>Ресурсы</u>	<u>Использование</u>	
	Выпуск в основных ценах	Промежуточ- ное потребле- ние	Валовая добавленная стоимость
<b>Производство товаров</b>	35785.3	20599.9	15185.7
в том числе в отраслях:			
промышленность	23164.6	14005.3	9159.3
сельское хозяйство	9502.5	5306.8	4195.7
лесное хозяйство	36.6	7.9	28.7
строительство	2973.9	1250.7	1723.2
прочие виды деятельности по производству товаров	107.7	28.9	78.8
<b>Производство услуг</b>	12219.8	3927.4	8292.4
в том числе:			
рыночные услуги в отраслях:	9266.6	2876.1	6390.5
транспорт	1607.3	623.2	984.1
связь	332.5	96.9	235.6
торговля (оптовая, включая торговлю средствами произ- водства, розничная) и общест- венное питание	4704.8	1453.5	3251.3
заготовки	86.0	33.9	52.1
организации, обслуживающие сельское хозяйство	43.6	20.9	22.7
информационно-вычислитель- ное обслуживание	3.1	1.1	2.0
операции с недвижимым иму- ществом	238.1	3.2	234.9
общая коммерческая деятель- ность по обеспечению функ- ционирования рынка	89.3	22.3	67.0
геология и разведка недр, гео- дезическая и гидрометслужбы	24.8	17.6	7.2
жилищное хозяйство	746.1	165.8	580.3
коммунальное хозяйство	703.9	231.4	472.5

продолжение

	Ресурсы		Использование	
	Выпуск в основных ценах	Промежуточ- ное потребле- ние	Валовая добавленная стоимость	
непроизводственные виды быто- вого обслуживания населения	22.8	9.3	13.5	
страхование	28.5	6.0	22.5	
наука и научное обслуживание	110.4	46.9	63.5	
здравоохранение, физкультура и соцобеспечение	157.7	50.5	107.2	
образование, культура и искусство	180.2	55.7	124.6	
управление	187.4	37.9	149.5	
<b>нерыночные услуги в отраслях:</b>	<b>2953.2</b>	<b>1051.3</b>	<b>1901.9</b>	
связь	1.0	0.0	1.0	
геология, разведка недр, геодезическая и гидрометслужба	2.6	0.1	2.5	
организации, обслуживающие сельское хозяйство	72.7	9.7	63.0	
здравоохранение, физкультура и соцобеспечение	907.0	385.1	521.9	
образование, культура и искусство	1005.5	230.6	774.9	
управление	964.4	425.8	538.6	
<b>Итого по отраслям</b>	<b>48005.1</b>	<b>24527.0</b>	<b>23478.1</b>	
<b>Налоги на продукты</b>			<b>2377.0</b>	
<b>Субсидии на продукты (-)</b>			<b>503.5</b>	
<b>Валовой региональный продукт в рыночных ценах</b>			<b>25351.6</b>	

## СТРУКТУРА СЧЕТА ПРОИЗВОДСТВА

(в основных ценах, в процентах к итогу)

	1995	1997	1998	1999
<b>Валовой региональный продукт <sup>1)</sup></b>	100	100	100	100
<b>Производство товаров</b>	73.238	60.290	62.200	64.680
в том числе в отраслях:				
промышленность	48.375	41.323	40.585	39.012
сельское хозяйство	17.325	9.093	12.086	17.871
лесное хозяйство	0.081	0.145	0.132	0.122
строительство	7.147	9.352	9.073	7.339
прочие виды деятельности по производству товаров	0.310	0.376	0.323	0.336
<b>Производство услуг</b>	26.762	39.710	37.800	35.320
в том числе:				
рыночные услуги в отраслях:	17.558	29.391	30.024	27.219
транспорт	3.465	6.643	5.487	4.191
связь	0.798	1.363	1.146	1.003
торговля (оптовая, включая торговлю средствами произ- водства, розничная) и общест- венное питание	8.801	14.130	13.645	13.848
заготовки	0.531	0.833	0.243	0.222

<sup>1)</sup> Без чистых налогов на продукты

продолжение

	1995	1997	1998	1999
организации, обслуживающие сельское хозяйство	0.116	0.182	0.126	0.097
информационно-вычислительное обслуживание	0.009	0.011	0.007	0.008
операции с недвижимым имуществом	0.123	0.592	1.037	1.001
общая коммерческая деятельность по обеспечению функционирования рынка	0.191	0.196	0.162	0.285
геология и разведка недр, геодезическая и гидрометслужбы	0.002	0.022	0.043	0.031
жилищное хозяйство	0.976	0.428	3.545 <sup>2)</sup>	2.472 <sup>2)</sup>
коммунальное хозяйство	1.592	3.256	2.750	2.013
непроизводственные виды бытового обслуживания населения	0.048	0.099	0.055	0.058
страхование	0.076	0.188	0.129	0.096
наука и научное обслуживание	0.173	0.163	0.185 <sup>3)</sup>	0.270 <sup>3)</sup>
здравоохранение, физкультура и соцобеспечение	0.257	0.493	0.485	0.457
образование, культура и искусство	0.129	0.341	0.439	0.531
управление	0.271	0.549	0.540	0.637
нерыночные услуги в отраслях:	9.204	10.319	7.777	8.101
геология и разведка недр, геодезическая и гидрометслужбы	-	0.039	0.010	0.010
жилищное хозяйство	0.571	2.332	0.000	0.000
организации, обслуживающие сельское хозяйство	-	0.096	0.124	0.268
коммунальное хозяйство	0.082	-	-	-
дорожное хозяйство	0.626	-	-	-
связь	-	-	0.001	0.004
наука и научное обслуживание	0.022	0.000	0.000	0.000
здравоохранение, физкультура и соцобеспечение	4.370	2.112	2.326	2.223
образование	1.994	3.386	2.961	2.836
культура и искусство	0.320	0.581	0.617	0.465
управление	1.219	1.772	1.737	2.294

<sup>2)</sup> По отрасли "Жилищное хозяйство" представлены данные по отрасли в целом без деления на рыночные и нерыночные услуги

<sup>3)</sup> По отрасли "Наука и научное обслуживание" представлены данные по отрасли в целом без деления на рыночные и нерыночные услуги

**РАСХОДЫ НА КОНЕЧНОЕ ПОТРЕБЛЕНИЕ  
И ФАКТИЧЕСКОЕ КОНЕЧНОЕ ПОТРЕБЛЕНИЕ**

(в текущих ценах, миллиардов рублей, с 1998 г. – миллионов рублей)

	1995	1997	1998	1999
<b>Расходы на конечное потребление</b>	5663.5	9766.3	11226.4	17945.3
в том числе:				
расходы на конечное потребление домашних хозяйств	4033.6	7610.1	8929.1	14832.0
из них:				
расходы на покупку товаров	3039.1	5175.2	5885.3	9878.6
расходы на покупку услуг	495.9	1077.2	1122.4	1527.1
поступление товаров и услуг в натуральной форме	498.6	1357.7	1921.5	3426.3
расходы на конечное потребление государственных учреждений, оказывающих индивидуальные услуги и некоммерческих организаций, обслуживающих домашние хозяйства	1285.8	1457.8	1529.0	2063.2
<b>Фактическое конечное потребление домашних хозяйств</b>	5319.4	9067.9	10458.1	16895.2
<b>Расходы на конечное потребление государственных учреждений, оказывающих коллективные услуги</b>	344.1	698.4	768.3	1050.1

**ОСНОВНЫЕ ФОНДЫ**  
**СТРУКТУРА ОСНОВНЫХ ФОНДОВ**  
 (на конец года; по балансовой стоимости,  
 в миллиардах рублей, с 1998 г. - миллионов рублей)

Годы	Всего	в том числе:		Всего	в процентах к итогу	
		отрасли, производящие товары	отрасли, оказывающие рыночные и нерыночные услуги		отрасли, производящие товары	отрасли, оказывающие рыночные и нерыночные услуги
1990	16.0	9.7	6.3	100	61	39
1995	112131.4	72226.4	39905.0	100	64	36
1997	119219.8	65831.1	53388.7	100	55	45
1998	129321.0	79135.0	50186.0	100	61	39
1999	118867.0	62856.0	56041.0	100	53	47

**ОСНОВНЫЕ ФОНДЫ ПО ОТРАСЛЯМ ЭКОНОМИКИ**  
 (на конец года; по балансовой стоимости,  
 миллиардов рублей, с 1998г. - миллионов рублей)

	1990	1995	1997	1998	1999
Все основные фонды (включая скот)	16.0	112131.4	119219.8	129321.0	118867.0
<b>отрасли, производящие товары</b>	9.7	72226.4	65831.1	79135.0	62826.0
из них:					
промышленность	5.7	36750.5	35402.9	35327.0	34289.0
сельское хозяйство	3.5	32458.5	27826.8	30054.0	24914.0
строительство	0.5	2582.1	2366.4	13595.0	3492.0
<b>отрасли, оказывающие рыночные и нерыночные услуги</b>	6.3	39905.0	53388.7	50186.0	56041
из них:					
транспорт	1.4 <sup>1)</sup>	10243.6 <sup>1)</sup>	14487.5 <sup>1)</sup>	6215.0	4671.0
связь	0.1	657.2	713.4	650.0	839.0
торговля и общепит	0.3	1489.3	1377.7	1155.0	912.0
МТС и сбыт	0.01	68.8	443.3	402.0	399.0
заготовки	0.2	984.1	959.8	1014.0	999.0
жилищное хозяйство	2.6	12199.1	23194.7	28153.0	24575.0
коммунальное хозяйство	0.4	4733.2	4201.9	3647.0	3702.0
непроизводственные виды бытового обслуживания населения	0.0	71.8	71.8	72.0	110.0
здравоохранение, физкультура и соцобеспечение	0.3	2737.2	1789.3	2182.0	2512.0
образование	0.5	4093.9	3128.2	3610.0	4604.0
культура и искусство	0.1	896.7	888.1	947.0	890.0
наука и научное обслуживание	0.1	254.2	134.6	220.0	549.0

<sup>1)</sup> С учетом деятельности филиалов, обособленных подразделений на территории Курской области организаций территориального транспорта и фондов внегородских шоссейных дорог на балансе Орловского отделения дороги Москва-Харьков

## Структура основных фондов по отраслям экономики в 1999 г.

### Отрасли, производящие товары (в процентах к общей стоимости основных фондов)



### Отрасли, оказывающие рыночные и нерыночные услуги (в процентах к общей стоимости основных фондов)

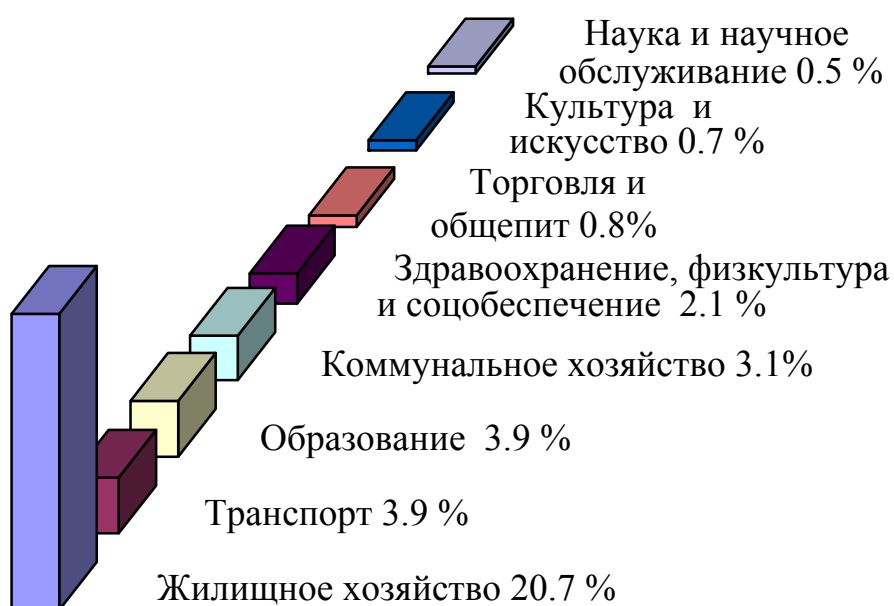



**СТЕПЕНЬ ИЗНОСА ОСНОВНЫХ ФОНДОВ  
ПО ОТРАСЛЯМ ЭКОНОМИКИ**  
(без субъектов малого предпринимательства, в процентах)

	На 1 января 2001 г.
Все основные фонды	51.0
в том числе по основному виду деятельности:	
<b>промышленные предприятия - всего</b>	46.7
в том числе:	
здания	69.2
сооружения	46.0
машины и оборудование	31.2
транспортные средства	45.8
<b>сельскохозяйственные предприятия - всего</b>	48.3
в том числе:	
здания	54.4
сооружения	48.4
машины и оборудование	27.6
транспортные средства	32.9
<b>строительные организации - всего</b>	46.6
в том числе:	
здания	60.8
сооружения	55.9
машины и оборудование	31.1
транспортные средства	40.2
<b>транспортные организации - всего</b>	41.7
в том числе:	
здания	56.9
сооружения	38.9
машины и оборудование	39.7
транспортные средства	42.5
<b>предприятия торговли и общественного питания - всего</b>	71.2
в том числе:	
здания	72.2
сооружения	79.5
машины и оборудование	64.7
транспортные средства	61.9

## МЕТОДОЛОГИЧЕСКИЕ ПОЯСНЕНИЯ

Расчеты **валового регионального продукта (ВРП)** по системе национальных счетов (СНС) основаны на методологических положениях, разработанных ООН, МВФ, Мировым банком, ОЭСР и Евростатом, построенных с учетом специфики организаций и функционирования экономики на переходном этапе к рыночным отношениям.

Каждой стадии воспроизводства соответствует специальный счет или группа счетов.

**Стадия производства** характеризуется показателями валового выпуска, промежуточного потребления и валового регионального продукта.

**Выпуск товаров и услуг** представляет собой суммарную стоимость товаров и услуг, являющихся результатом производственной деятельности единиц-резидентов экономики в отчетном периоде.

В системе различают два типа выпуска (производства): рыночный и нерыночный. К отраслям, производящим товары, относятся: промышленность, сельское и лесное хозяйство, строительство, прочие виды деятельности по производству товаров.

В состав рыночных услуг включаются услуги, которые реализуются на рынке по экономически значимым ценам: услуги транспорта, торговли, платные услуги культуры, образования, здравоохранения, бытовые услуги, услуги финансового посредничества и др.

В состав нерыночных услуг включаются услуги, предоставляемые бесплатно или по ценам, не имеющим экономического значения, обществу в целом (бесплатное образование, оборона и др.), группам хозяйств или отдельным домашним хозяйствам.

Основным принципом оценки рыночного выпуска товаров и услуг является использование рыночных цен, преобладающих в период, к которому относится производство продукции. Нерыночные услуги в большинстве отраслей оцениваются в размере фактических текущих расходов на оказание этих услуг и потребления основного капитала. К текущим расходам относятся: оплата труда, материальные затраты, оплата услуг. Конечное потребление складывается из расходов на конечное потребление домашних хозяйств, расходов государственных учреждений, на индивидуальные товары и услуги и на кол-

лективные услуги, расходов на конечное потребление некоммерческих организаций, обслуживающих домашние хозяйства. Такая группировка показывает, кто финансирует расходы на конечное потребление.

**Промежуточное потребление** состоит из стоимости товаров и услуг, которые трансформируются или полностью потребляются в отчетном периоде в процессе производства. Потребление основного капитала не входит в состав промежуточного потребления.

**Валовая добавленная стоимость** исчисляется как разность между выпуском товаров и услуг и промежуточным потреблением. Термин «валовая» означает, что показатель включает потребленную стоимость основного капитала.

**Чистые налоги на продукты и импорт.** Налоги на продукты включают налоги, размер которых прямо зависит от стоимости произведенной продукции и оказанных услуг. К налогам на продукты относятся: налог на добавленную стоимость, налог с продаж, акцизы и др. Налоги на импорт – это налоги на импортируемые товары и услуги. Термин «чистые» означает, что налоги показаны за вычетом соответствующих субсидий на продукты и на импорт.

**Валовой региональный продукт** получается путем суммирования валовых добавленных стоимостей секторов или отраслей экономики, рассчитывается в рыночных ценах, т.е. включая чистые налоги на продукты и импорт.

**Счет производства** отражает операции, относящиеся непосредственно к процессу производства. В этом счете определяется добавленная стоимость, составляющая основу исчисления валового регионального продукта - важнейшего обобщающего показателя развития экономики.

К **основным фондам** относятся здания, сооружения, машины и оборудование (рабочие и силовые машины и оборудование, измерительные и регулирующие приборы и устройства, лабораторное оборудование, вычислительная техника), транспортные средства, инструменты, рабочий и продуктивный скот и другие виды основных фондов.

В составе основных фондов учтены основные фонды предприятий и организаций всех форм собственности.



# предприятия и организации

<i>Общая характеристика предприятий и организаций</i>	182
<i>Малое предпринимательство</i>	185
<i>Крестьянские (фермерские) хозяйства</i>	189
<i>Методологические пояснения</i>	190

В разделе приводятся данные о предприятиях и организациях области, полученные на основании Единого государственного регистра предприятий и организаций всех форм собственности и хозяйствования (ЕГРПО).

Дается характеристика состоянию малого предпринимательства, деятельности крестьянских (фермерских) хозяйств.

## ОБЩАЯ ХАРАКТЕРИСТИКА ПРЕДПРИЯТИЙ И ОРГАНИЗАЦИЙ

### РАСПРЕДЕЛЕНИЕ ПРЕДПРИЯТИЙ (ОРГАНИЗАЦИЙ) ПО ОТРАСЛЯМ ЭКОНОМИКИ (на конец года)

	1995	1997	1998	1999	2000
Всего	15878	16895	17570	18862	20150
в том числе:					
промышленность	1413	1439	1416	1484	1533
сельское хозяйство	2790	2652	2628	2637	2690
лесное хозяйство	20	20	21	21	21
транспорт и связь	241	353	405	443	484
строительство	1152	1183	1252	1284	1322
торговля и общественное питание	3442	3992	4229	4636	5127
материально-техническое снабжение и сбыт	157	153	154	155	204
заготовки	87	72	72	68	68
информационно-вычислительное обслуживание	30	26	31	34	41
операции с недвижимым имуществом	11	23	33	40	53
общая коммерческая деятельность по обеспечению функционирования рынка	130	165	180	199	255
геология и разведка недр, геодезическая и гидрометеорологическая службы	14	22	25	42	36
прочие виды деятельности сферы материального производства	83	105	127	155	186
жилищно-коммунальное хозяйство	474	413	413	421	405
непроизводственные виды бытового обслуживания населения	99	92	99	103	110
здравоохранение, физическая культура и социальное обеспечение	1042	1043	1058	1077	1105
народное образование	1323	1306	1327	1350	1375
культура и искусство	1277	1258	1296	1296	1304
наука и научное обслуживание	189	172	176	178	182
финансы, кредит, страхование, пенсионное обеспечение	265	274	259	242	272
управление	1160	1215	1240	1217	1194
общественные объединения	479	917	1129	1780	2183

**РАСПРЕДЕЛЕНИЕ ПРЕДПРИЯТИЙ (ОРГАНИЗАЦИЙ)  
ПО ФОРМАМ СОБСТВЕННОСТИ**  
(на конец года)

	Число предприятий (организаций)					В процентах к итогу				
	1995	1997	1998	1999	2000	1995	1997	1998	1999	2000
В с е г о	15878	16895	17570	18862	20150	100	100	100	100	100
Государст- венная собс- твенность	1363	1851	2226	2355	2513	8.6	10.9	12.7	12.5	12.5
Муници- пальная собс- твенность	4307	3686	3384	3283	3177	27.1	21.8	19.3	17.4	15.8
Собствен- ность обще- ственных объединений	617	1125	1358	2047	2390	3.9	6.7	7.7	10.8	11.8
Частная соб- ственность	8461	9103	9477	10071	10884	53.3	53.9	53.9	53.4	54.0
Прочие фор- мы собст- венности	1130	1130	1125	1106	1186	7.1	6.7	6.4	5.9	5.9

**РАСПРЕДЕЛЕНИЕ ПРЕДПРИЯТИЙ (ОРГАНИЗАЦИЙ)  
ПО ОРГАНИЗАЦИОННО-ПРАВОВЫМ ФОРМАМ**  
(на конец года)

	1995	1997	1998	1999	2000
<b>Всего</b>	15878	16895	17570	18862	20150
<b>Коммерческие организации</b>					
Унитарные предприятия	729	664	644	633	602
Предприятия общественных и религиозных организаций	58	51	50	38	36
Предприятия потребкооперации	155	131	105	38	31
Индивидуальные частные предприятия	1100	1027	953	797	754
Открытые акционерные общества	514	548	563	573	597
Товарищества с ограниченной ответственностью	3232	3014	2663	2102	1922
Смешанные товарищества	32	13	12	10	8
Полные товарищества	70	55	51	47	45
Производственные кооперативы	364	391	417	480	558
Крестьянские (фермерские) хозяйства - КФХ	1730	1510	1418	1354	1324
Колхозы, совхозы, межхозяйственные предприятия (организации)	102	92	87	87	62
Арендные предприятия	14	13	12	12	10
Товарищества на вере	-	1	4	4	5
Общества с ограниченной ответственностью	542	1376	2139	3450	4358
Закрытые акционерные общества	513	612	680	704	749
Дочерние унитарные предприятия	8	10	12	44	36
Другие предприятия	221	190	170	155	139
<b>Некоммерческие организации</b>					
Ассоциации КФХ	26	26	25	25	25
Органы общественной самодеятельности	-	-	-	1	3
Учреждения	4557	4159	4197	4096	4124
Общественные и религиозные организации	522	876	1039	1685	2064
Потребительские кооперативы	345	442	487	554	550
Фонды	21	26	32	37	55
Ассоциации и союзы	6	13	13	14	14
Товарищества собственников жилья	5	13	18	25	31
Некоммерческие партнерства	-	3	4	9	17
Автономные некоммерческие организации	-	7	10	19	24
Прочие некоммерческие организации	9	26	33	43	49
<b>Филиалы, представительства и иные неюрídические лица</b>	1003	1606	1732	1826	1958

**МАЛОЕ ПРЕДПРИНИМАТЕЛЬСТВО <sup>1)</sup>**

**ЧИСЛО МАЛЫХ ПРЕДПРИЯТИЙ ПО ОТРАСЛЯМ ЭКОНОМИКИ**

(единиц)

	1995	1997	1998	1999	2000
Всего	2170	2244	2908	2330	2795
в том числе:					
промышленность	423	528	390	262	355
сельское хозяйство	25	38	88	57	166
транспорт	16	25	35	34	77
связь	8	10	8	14	38
строительство	368	376	491	282	327
торговля и общественное питание	1115	1002	1588	1429	1607
материально-техническое снабжение, сбыт и заготовки	19	27	30	27	23
информационно-вычислительное обслуживание	5	4	8	6	9
операции с недвижимым имуществом	4	8	15	19	19
общая коммерческая деятельность по обеспечению функционирования рынка	41	38	54	61	22
ЖКХ, непроизводственные виды бытового обслуживания населения	31	35	39	34	39
здравоохранение, физкультура и соцобеспечение	33	30	42	35	33
образование	10	13	19	17	21
культура и искусство	9	9	10	6	8
наука и научное обслуживание	36	35	41	16	23
финансы, кредит, страхование и пенсионное обеспечение	12	12	16	-	-
другие виды деятельности	15	54	34	31	28

<sup>1)</sup> В 1995 г. - действующие предприятия  
1997 г. - по выборочному наблюдению на основе бухгалтерской отчетности  
с 1998 г. - по выборочному наблюдению с распространением итогов  
на Генеральную совокупность объектов.



**ЧИСЛЕННОСТЬ РАБОТАВШИХ НА МАЛЫХ ПРЕДПРИЯТИЯХ**

	Средняя численность работников списочного состава, человек			
	1997	1998	1999	2000
Всего	26819	28884	21868	27614
в том числе:				
промышленность	7297	5475	4346	7037
сельское хозяйство	860	941	574	1433
транспорт	1415	595	736	1209
связь	81	139	146	268
строительство	6370	7234	4938	4341
торговля и общественное питание	8411	12553	8938	11476
материально-техническое снабжение, сбыт и заготовки	227	234	402	188
информационно- вычислительное обслу- живание	68	82	48	105
операции с недвижимым имуществом	44	38	27	155
общая коммерческая деятельность по обеспечению функционирования рынка	218	184	243	88
ЖКХ, непроизводственные виды бытово- го обслуживания населения	276	292	358	251
здравоохранение, физкультура и соцобес- печение	269	277	365	186
образование	88	52	179	129
культура и искусство	151	136	67	129
наука и научное обслуживание	318	255	122	253
финансы, кредит, страхование и пенсион- ное обеспечение	51	96	-	-
другие виды деятельности	675	301	379	366

продолжение

	Среднесписочная численность работников в процентах к итогу			
	1997	1998	1999	2000
Всего	100	100	100	100
в том числе:				
промышленность	27.2	19.0	19.3	25.5
сельское хозяйство	3.2	3.3	2.5	5.2
транспорт	5.3	2.1	3.1	4.4
связь	0.3	0.5	0.7	1.0
строительство	23.8	25.0	23.2	15.7
торговля и общественное питание	31.4	43.5	40.3	41.5
материально-техническое снабжение, сбыт и заготовки	0.8	0.8	2.0	0.7
информационно- вычислительное обслу- живание	0.3	0.3	0.2	0.4
операции с недвижимым имуществом	0.2	0.1	0.2	0.5
общая коммерческая деятельность по обеспечению функционирования рынка	0.8	0.6	1.3	0.3
ЖКХ, непроизводственные виды бытового обслуживания населения	1.0	1.0	1.5	0.9
здравоохранение, физкультура и соцобес- печение	1.0	1.0	1.7	0.7
образование	0.3	0.2	1.0	0.5
культура и искусство	0.6	0.5	0.4	0.5
наука и научное обслуживание	1.2	0.9	0.7	0.9
финансы, кредит, страхование и пенсион- ное обеспечение	0.2	0.3	-	-
другие виды деятельности	2.4	0.9	1.9	1.3

**ОБЪЁМ ПРОИЗВЕДЕННОЙ ПРОДУКЦИИ (РАБОТ, УСЛУГ)  
НА МАЛЫХ ПРЕДПРИЯТИЯХ**

(1997 г. – миллиардов рублей, с 1998 г. – миллионов рублей)

	1997	1998	1999	2000
Всего	1112.6	1112.8	1358.3	3012.7
в том числе:				
промышленность	314.7	309.0	382.3	879.9
сельское хозяйство	13.0	10.8	21.8	84.6
транспорт	23.3	14.5	20.9	70.2
связь	2.7	3.4	20.0	39.6
строительство	361.8	349.0	418.5	551.7
торговля и общественное питание	288.7	392.5	391.2	1268.8
материально-техническое снабжение, сбыт и заготовки	4.0	4.6	19.9	10.3
информационно-вычислительное об- служивание	2.5	1.5	3.4	5.7
операции с недвижимым имуществом	0.4	0.8	3.4	17.5
общая коммерческая деятельность по обеспечению функционирования рынка	25.1	2.6	17.6	5.8
ЖКХ, непроизводственные виды быто- вого обслуживания населения	1.8	2.2	3.2	2.4
здравоохранение, физкультура и соц- обеспечение	15.7	9.2	12.9	9.7
образование	2.5	1.3	10.6	5.3
культура и искусство	5.3	4.4	4.9	7.8
наука и научное обслуживание	20.0	6.0	11.1	30.3
финансы, кредит, страхование и пенси- онное обеспечение	15.4	х	х	х
другие виды деятельности	15.7	1.0	16.6	23.1

**КРЕСТЬЯНСКИЕ (ФЕРМЕРСКИЕ) ХОЗЯЙСТВА**

(на конец года)

	1991	1995	1997	1998	1999	2000
Зарегистрировано крестьянских (фермерских) хозяйств, ед.	432	1775	1448	1343	1308	1333
Предоставлено им земельных участков, тыс.га	22.0	99.9	93.0	93.5	95.3	112.3
Средний размер участка , га	51	56	64	69	73	84

**ПРОИЗВОДСТВО ОСНОВНЫХ ВИДОВ ПРОДУКЦИИ  
В КРЕСТЬЯНСКИХ (ФЕРМЕРСКИХ) ХОЗЯЙСТВАХ**

(тонн)

	1991	1995	1997	1998	1999	2000
Зерно (в весе после доработки)	2395	59967	76577	53325	44034	71911
Сахарная свекла (фабричная)	530	53494	26317	21000	30165	24626
Картофель	1305	1182	897	492	355	501
Овощи	57	492	268	242	210	325
Мясо (в убойном весе)	51	174	166	199	186	168
Молоко	378	1902	1354	1403	1594	1692
Яйца , тыс. шт	-	1171	889	853	1056	996

## МЕТОДОЛОГИЧЕСКИЕ ПОЯСНЕНИЯ

**Единый государственный регистр предприятий и организаций (ЕГРПО)** - государственная информационная система, состоящая из организационно упорядоченной совокупности документов и информационных технологий, обеспечивающих учет и идентификацию хозяйствующих субъектов, проходящих государственную регистрацию на территории Российской Федерации.

**Государственной собственностью** является имущество, принадлежащее на праве собственности Российской Федерации (федеральная собственность) и субъектам Российской Федерации.

Земля и другие природные ресурсы, не находящиеся в собственности граждан, юридических лиц, либо муниципальных образований, являются государственной собственностью.

**Частной формой собственности** является любое имущество граждан и юридических лиц, за исключением отдельных видов имущества, которое в соответствии с законом не может им принадлежать.

Граждане и юридические лица являются собственниками имущества, переданного им в качестве вкладов (взносов) их учредителями (участниками, членами), а также имущества, приобретенного ими по иным основаниям.

**Собственностью общественного объединения (организации)** является имущество, необходимое для материального обеспечения их деятельности, указанной в уставе, кроме имущества, которое не может находиться в собственности общественного объединения.

**К субъектам малого предпринимательства** относятся коммерческие организации (юридические лица), в которых

средняя численность работников за отчетный год (период - для вновь созданных) не превышает в промышленности, строительстве и на транспорте - 100 человек, в сельском хозяйстве и научно-технической сфере - 60, в розничной торговле, непроемственных видах бытового обслуживания населения - 30, в оптовой торговле, в остальных отраслях и при осуществлении других видов деятельности - 50 человек.

При отнесении многопрофильных малых предприятий к определенной отрасли используется критерий численности того вида деятельности, доля которого является наибольшей в годовом объеме оборота или прибыли.

Доля участия в уставном капитале собственности Российской Федерации, субъектов Российской Федерации, муниципальной собственности общественных и религиозных организаций (объединений), благотворительных и иных фондов для малых предприятий не должна превышать 25 процентов.

Доля, принадлежащая одному или нескольким юридическим лицам, не являющимся субъектами малого предпринимательства, не должна превышать 25 процентов.

Юридические лица - предприятия потребительской кооперации независимо от численности работающих не относятся к субъектам малого предпринимательства

**Крестьянское (фермерское) хозяйство** - форма свободного предпринимательства. На основе использования находящейся в его собственности или арендованной им земли и имущества фермер осуществляет производство, переработку и реализацию сельскохозяйственной продукции.

# промышленность

*Общэкономические  
показатели* 192

*Производство продукции  
в основных отраслях* 195

*Материально-техническая  
база* 204

*Методологические  
пояснения* 206

**14**







## ОБЩЕЭКОНОМИЧЕСКИЕ ПОКАЗАТЕЛИ

## ОСНОВНЫЕ ПОКАЗАТЕЛИ ПРОМЫШЛЕННОСТИ

	1980	1985	1990	1995	1997	1998	1999	2000
Число предприятий	259	262	286	771 <sup>3)</sup>	869 <sup>3)</sup>	730 <sup>3)</sup>	592 <sup>3)</sup>	689 <sup>3)</sup>
Объем продукции, млрд.руб, с 1998 г. - млн.руб. <sup>1)</sup>	2.9	3.9	4.7	7449 <sup>2)</sup>	11483 <sup>2)</sup>	12755 <sup>2)</sup>	19838 <sup>2)</sup>	26109 <sup>2)</sup>
Численность промышленно- производственного персонала, тыс.человек	178.4	183.3	178.5	139.3 <sup>2)</sup>	131.2 <sup>2)</sup>	125.0 <sup>2)</sup>	122.7 <sup>2)</sup>	125.9 <sup>2)</sup>
в том числе рабочие	147.9	151.2	153.9	112.5	105.7	100.5	97.7	100.6
Прибыль, млрд.руб, с 1998 г.-млн.руб. <sup>1)</sup>	...	...	1	1061	752	1180	2709	2035
Уровень рентабельности, %	...	...	17.7	24.1	7.9	12.8	17.1	11.5
Снижение (-),повышение (+) <sup>1)</sup> затрат на рубль продук- ции (в сравниваемых с пре- дыдущим годом ценах), в процентах к предыдущему году	...	...	+0.4 <sup>1)</sup>	+5.5 <sup>1)</sup>	-1.3 <sup>1)</sup>	-5.5 <sup>1)</sup>	-2.4 <sup>4)</sup>	+6.2 <sup>4)</sup>

1) В фактически действовавших ценах, в структуре и методологии соответствующих лет

2) С учетом малых, совместных предприятий и промышленных производств при непромышленных предприятиях и организациях.

3) Предприятия, состоящие на самостоятельном балансе, включая малые и совместные предприятия

4) По сопоставимому кругу предприятий

Индексы физического объема промышленного производства  
(включая субъекты малого предпринимательства)

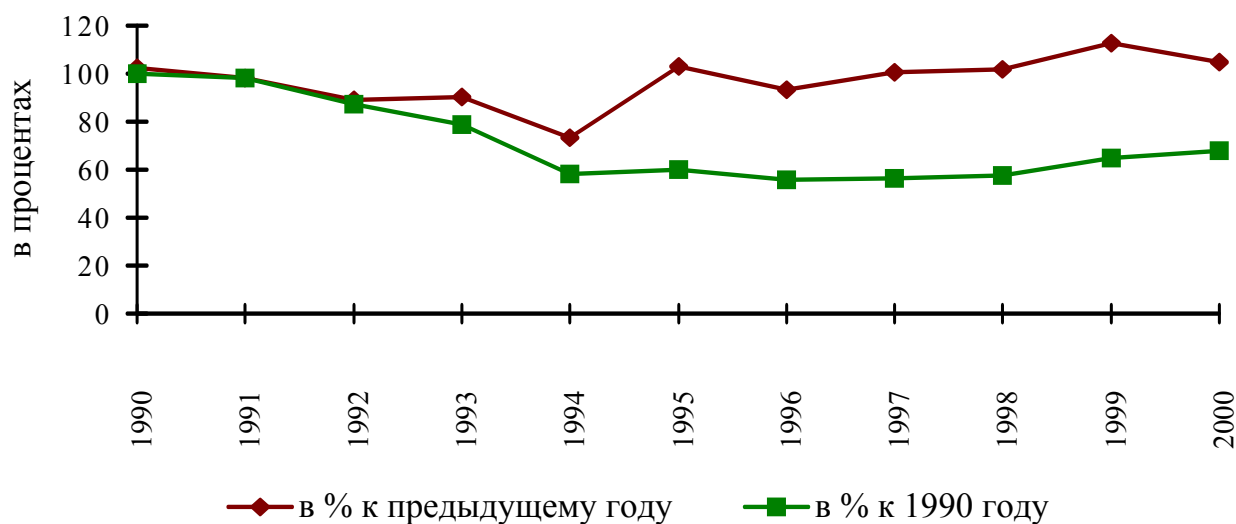

**ИНДЕКСЫ ПРОИЗВОДСТВА ПРОДУКЦИИ  
ПО ОТРАСЛЯМ ПРОМЫШЛЕННОСТИ**

( в процентах к предыдущему году)

	1980	1985	1990	1995	1997	1998	1999	2000
Промышленность - всего	103.9	104.7	102.4	103.2	100.8	101.7	112.8	104.6
в том числе:								
электроэнергетика	129.9	104.0	97.1	97.7	97.5	100.6	111.9	99.0
топливная	96.0	102.0	94.6	97.6	72.5	87.5	128.8	83.5
черная металлургия	112.2	103.3	101.5	108.8	102.9	124.7	109.0	115.1
химическая и нефтехимическая (включая химико- фармацевтическую)	101.4	102.4	99.1	122.0	107.6	110.4	100.5	107.8
машиностроение и металлообработка	105.9	107.8	111.0	96.0	100.2	92.2	139.7	121.0
лесная, деревообрабатываю- щая и целлюлозно-бумажная	104.3	106.9	109.2	97.8	129.2	101.6	102.8	94.5
стройматериалов	103.2	105.0	98.8	91.3	88.3	87.4	122.7	95.0
легкая	103.7	102.8	98.5	63.4	87.9	91.4	121.1	127.0
пищевая (без мукомольно- крупяной)	96.0	104.7	97.5	138.2	98.9	95.1	107.4	87.0
мукомольно-крупяная и комбикормовая	102.3	103.1	106.5	85.9	98.6	108.9	136.6	92.3

**ОТРАСЛЕВАЯ СТРУКТУРА ПРОИЗВОДСТВА  
ПРОМЫШЛЕННОЙ ПРОДУКЦИИ**

(в процентах)

	1980	1985	1990	1995	1997	1998	1999	2000
Промышленность - всего	100	100	100	100	100	100	100	100
Электроэнергетика	6.2	9.7	6.8	23.5	33.2	31.0	22.5	22.3
Топливная промышленность	0.0	0.0	0.0	0.0	0.0	0.0	0.0	0.0
Черная металлургия	5.6	7.3	6.6	11.6	10.9	13.6	16.0	13.9
Химическая и нефтехимическая промышленность (включая химико – фармацевтическую)	16.3	12.4	11.5	12.3	12.0	13.5	14.5	14.5
Машиностроение и металлообработка	26.8	26.1	28.8	16.3	14.3	13.1	14.7	18.2
Лесная, деревообрабатывающая и целлюлозно- бумажная промышленность	1.3	1.8	2.1	3.2	2.4	2.4	4.4	4.8
Промышленность стройматериалов	2.5	3.2	3.3	3.8	2.9	2.8	2.4	2.3
Легкая промышленность	15.7	13.9	13.3	4.7	2.2	2.2	2.7	2.9
Пищевая промышленность (без мукомольно- крупяной)	19.1	20.5	20.8	19.6	15.7	15.8	17.6	15.6
Мукомольно- крупяная и комбикормовая промышленность	5.6	4.0	5.8	3.3	3.5	3.1	3.0	3.4
Другие промышленные производства	0.9	1.1	1.0	1.7	2.9	2.5	2.2	2.1

**Удельный вес продукции отдельных отраслей  
в общем объеме продукции промышленности в 2000 г.**

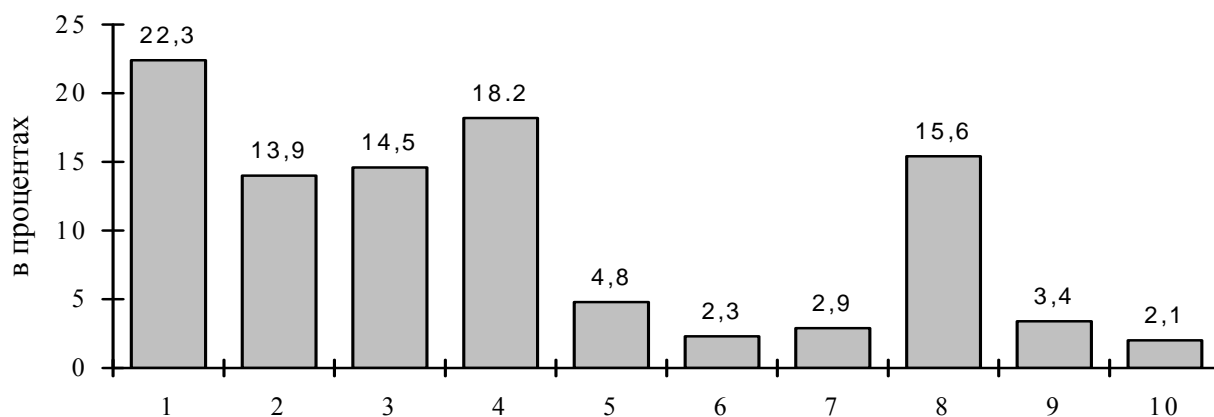

1- Электроэнергетика  
2- Черная металлургия  
3- Химическая и нефтехимическая (включая химико-фармацевтическую)  
4- Машиностроение и металлообработка  
5- Лесная, деревообрабатывающая и целлюлозно-бумажная

6 - Стройматериалов  
7 - Легкая  
8 - Пищевая (без мукомольно-крупяной)  
9 - Мукомольно-крупяная и комбикормовая  
10 - Другие промышленные производства

**ОБЪЕМ ПРОМЫШЛЕННОГО ПРОИЗВОДСТВА  
ПО ФОРМАМ СОБСТВЕННОСТИ в 2000 г.**

	Число предприятий		Объем продукции ( работ , услуг )	
	всего	в % к итогу	млн.руб	в % к итогу
Промышленность - всего	689	100	26109	100
в том числе по формам собственности:				
государственная	57	8.3	4116	15.8
муниципальная	35	5.1	585	2.2
общественных объединений	4	0.6	10	0.1
частная	527	76.4	14013	53.7
смешанная (без иностранного участия)	55	8.0	5122	19.6
потребительской кооперации	5	0.7	740	2.8
смешанная с иностранным участием	6	0.9	1523	5.8

**ПРОИЗВОДСТВО ПРОДУКЦИИ В ОСНОВНЫХ ОТРАСЛЯХ**

**ИСПОЛЬЗОВАНИЕ ПРОИЗВОДСТВЕННЫХ МОЩНОСТЕЙ ПРОМЫШЛЕННЫХ  
ПРЕДПРИЯТИЙ ПО ВЫПУСКУ ОТДЕЛЬНЫХ ВИДОВ ПРОДУКЦИИ  
(в процентах)**

	1980	1985	1990	1995	1997	1998	1999	2000
Железная руда (товарная)	91.9	100	97.2	87.0	75.5	95.7	100	100
Ленты конвейерные								
резинотканевые	99.97	99.4	98.2	45.2	40.3	52.0	51.1	51.9
Аккумуляторы и аккумуляторные батареи свинцовые	90.0	95.2	93.0	45.6	9.1	7.2	60.0	91.7
Подшипники качения	75.3	80.2	78.5	53.4	47.3	48.1	53.8	54.8
Древесно-волоконистые плиты	100	100	100	100	100	100	100	100
Кирпич строительный	...	...	78.1	36.8	30.2	29.7	39.6	34.1
Сборные железобетонные конструкции и детали	63.5	87.4	88.0	28.1	16.3	11.0	13.8	12.4
Шерстяные ткани готовые	...	...	41.2	10.3	3.5	4.8	6.6	3.6
Трикотажные изделия	94.5	90.9	94.1	26.0	8.4	10.3	21.0	21.9
Обувь	86.7	93.1	92.2	20.0	69.7	65.4	69.5	72.4
Масло животное	85.9	96.9	98.5	48.7	30.8	30.7	29.0	26.3
Мясо - всего	74.7	90.8	89.5	46.5	29.5	13.1	7.1	6.9
Колбасные изделия	99.9	100	91.5	68.5	38.9	25.5	24.5	33.2
Мука	...	98.3	97.1	50.3	55.4	54.0	46.8	36.0
Крупа	...	99.7	100	66.6	36.1	40.5	41.7	17.9
Макаронные изделия	92.5	100	97.5	83.7	58.7	64.0	66.7	54.5
Кондитерские изделия	98.3	90.8	94.8	40.8	61.4	58.2	52.3	50.5
Флодоовощные консервы	61.6	81.2	71.0	18.0	29.4	7.3	6.4	2.4
Молочные консервы	...	48.8	65.4	48.2	59.9	54.6	57.1	55.2
Сахар-песок, всего	82.9	83.3	80.3	76.0	62.5	53.6	51.2	45.8
Цельномолочная продукция в пересчете на молоко	74.8	94.9	98.7	25.0	13.4	12.4	14.8	16.3
Хлеб и хлебобулочные изделия	70.6	71.2	66.2	49.7	40.5	41.9	48.9	50.3
Водка и ликеро-водочные изделия	91.6	72.9	95.0	41.6	20.2	15.4	17.8	16.4

**ЭЛЕКТРОБАЛАНС**  
( миллионов киловатт - часов)

	1980	1985	1990	1995	1997	1998	1999	2000
Произведено электроэнергии	14850	21656	25988	18862	19528	19987	23037	23105
Получено электроэнергии из других областей	366	544	3161	1660	1636	4882	4962	5287
Потреблено электроэнергии в том числе :	6596	8483	9775	7626	7422	7578	7874	8154
промышленностью	4226	5399	6149	4249	3870	4438	4873	5138
строительством	163	183	203	97	77	71	77	57
сельским хозяйством	724	1052	1405	1092	1148	1056	1083	1010
транспортом	280	340	542	519	418	293	297	242
другими отраслями	463	592	677	974	1009	1000	979	1014
Потери в сети общего пользования	740	917	799	695	900	720	565	693
Отпущено электроэнергии в другие области	8620	13717	19374	12896	13742	17291	20125	20238

**ПРОИЗВОДСТВО ВАЖНЕЙШИХ ВИДОВ ПРОМЫШЛЕННОЙ ПРОДУКЦИИ В НАТУРАЛЬНОМ ВЫРАЖЕНИИ**

	1980	1985	1990	1995	1997	1998	1999	2000
Электроэнергия, млн. квт.ч	14850	21656	25988	18862	19528	19987	23037	23105
в т.ч. атомных электростанций, млн. квт. ч.	13890	20765	24806	17697	18449	19068	22102	22165
Торф топливный (кусковой, тыс. т усл. влажности)	121	70	29	27	16	14	18	15
Железная руда (товарная), тыс.т	15750	18944	19560	11742	10189	12918	14870	17487
Окатыши, тыс.т	6025	6326	6514	6112	5449	6696	6911	7750
Сталь, т	11128	17104	19999	11644	9891	13005	14502	16207
Ленты конвейерные резинотканевые, тыс. м <sup>2</sup> прокладки	15286	14843	12810	4883	4091	5383	5275	5512
Волокна и нити химические, т	50700	59800	59579	11438	4372	6950	10464	11670
Аккумуляторы автомобильные, тыс.шт.	1363	1422	1559	788	699	501	772	1027
Станки и установки буровые, шт.	800	875	500	102	84	57	95	160
Подшипники качения, тыс. шт.	46432	51465	51381	28395	22495	22663	24792	25056
Металлорежущие станки, шт.	27	19	436	42	22	32	25	19
Древесно-волоконистые плиты, тыс. м <sup>2</sup>	3214	3710	3710	3398	4163	3906	5037	5623

продолжение

**ПРОМЫШЛЕННОСТЬ 197**

	1980	1985	1990	1995	1997	1998	1999	2000
Кирпич строительный, млн. шт. усл. кирпича	276.9	322.0	352.0	146.7	103.1	98.7	126.0	114.2
Сборные железобетонные конструкции и детали, тыс.м <sup>3</sup> изделий	450.4	607.6	665.4	254.2	127.9	101.1	120.7	109.4
Линолеум, тыс. м <sup>2</sup>	194.0	351.0	531.0	928.0	790.2	1113.2	1130.1	1297.7
Изделия формовые резино-технические,	6115	6195	6024	1002	1312	1159	1495	1453
Трубы и детали трубопроводов из термопластов, т	...	...	2780	103	105	56	24	206
Мотоблоки – мото-культиваторы, шт.	-	-	4634	1518	762	189	206	280

**ПРОИЗВОДСТВО ПОТРЕБИТЕЛЬСКИХ ТОВАРОВ в 2000 г. <sup>1)</sup>**  
( в фактически действовавших ценах )

	Всего, млн.руб.	На душу населения, руб.	Индексы производства потребительских товаров, %
Потребительские товары, включая стоимость винно-водочных изделий и пива	6875.3	5251.5	100.4
в том числе:			
пищевые продукты ( без стоимости винно-водочных изделий и пива)	4117.5	3145.1	87.6
винно-водочные изделия и пиво	448.8	342.8	80.3

<sup>1)</sup> По промышленным предприятиям (без субъектов малого предпринимательства)

**ПРОИЗВОДСТВО ТОВАРОВ ДЛИТЕЛЬНОГО ПОЛЬЗОВАНИЯ**

	1995	1997	1998	1999	2000
Стальная эмалированная посуда, тыс. шт.	12	-	-	-	-
Радиоприемные устройства, тыс. шт.	15.9	21.6	12.0	10.5	7.5
Телевизоры всего, тыс. шт.	0.9	-	-	-	-
Стиральные машины, тыс. шт.	10.0	1.8	9.9	33.6	55.5
Электроутюги, тыс. шт.	45.8	58.0	48.6	61.4	39.1
Домики садовые ( вкл. наборы деталей, срубы и хозблоки),шт.	5	1	-	-	-

**ПРОИЗВОДСТВО НЕПРОДОВОЛЬСТВЕННЫХ ТОВАРОВ**

*Сводный ежегодник, 2001 г*

**198 ПРОМЫШЛЕННОСТЬ**

	1980	1985	1990	1995	1997	1998	1999	2000
Хлопчатобумажные ткани готовые, тыс. м <sup>2</sup>	8	-	-	2272	518	209	233	399
Шерстяные ткани готовые, тыс. м <sup>2</sup>	3433	3039	3419	348	119	163	98	50
Нетканые материалы типа тканей, тыс. м <sup>2</sup>	-	105	27019	2113	1702	1493	3068	9728
Чулочно-носочные изделия, тыс. пар	239	220	426	316	108	33	17	522
Бельевой трикотаж, тыс. шт.	7291	7810	9113	1990	585	435	919	1006
Верхний трикотаж, тыс. шт.	9130	8873	10616	2577	674	840	1165	1434
Обувь, тыс. пар	3332	4168	4816	1133	1754	1134	1079	1117
Валяная обувь, тыс. пар	71	74	71	3	-	-	-	-
Резиновая обувь, тыс. пар	170	344	687	147	18	117	46	-
Стол, шт.	8551	16565	22197	3326	2603	4865	678	1075
Стулья, шт.	25500	21711	37433	1465	782	4361	1232	1259
Кресла, шт.	4320	-	5544	920	329	311	315	65
Шкафы, шт.	10643	6181	13931	2243	924	1490	576	467
Диван-кровать, шт.	1093	11675	10709	1309	350	998	520	196

**ПРОИЗВОДСТВО ТРИКОТАЖНЫХ ИЗДЕЛИЙ ПО ВИДАМ**  
( тысяч штук )

	1980	1985	1990	1995	1997	1998	1999	2000
Трикотажные изделия, всего	16421	16683	19729	4567	1259	1275	2084	2440
в том числе:								
из шерстяной пряжи	9482	7440	8002	1422	387	318	282	240
из искусственных нитей	1930	1336	1173	180	13	12	5	-
из синтетических нитей	161	75	1030	354	27	39	74	70
из объемной пряжи	1206	1130	1307	473	197	460	799	1176
Из общего количества трикотажа:								
мужской	555	372	597	489	248	220	428	766
женский	3562	2368	4463	1309	322	398	486	444

**ПРОИЗВОДСТВО ЧУЛОЧНО - НОСОЧНЫХ ИЗДЕЛИЙ ПО ВИДАМ**  
( тысяч пар )

*Сводный ежегодник, 2001 г*

	1980	1985	1990	1995	1997	1998	1999	2000
Чулочно-носочные изделия - всего	239	220	426	316	108	33	17	522
в том числе:								
чулки	171	218	212	4	-	-	-	-
из них:								
женские	92	218	212	4	-	-	-	-
в том числе из хлопчато- бумажной пряжи	171	218	212	4	-	-	-	-
носки	-	-	68	271	108	33	17	522
из них: детские	-	-	45	-	-	-	-	-
подследники	50	-	25	-	-	-	-	-
колготки	18	-	121	41	-	-	-	-
из них: детские	18	-	27	-	-	-	-	-
в том числе из хлопчатобумажной пряжи	18	-	27	-	-	-	-	-
Из общего количества чулочно-носочных изделий: из хлопчатобумажной и смесовой пряжи	189	218	344	316	108	33	17	522

ПРОИЗВОДСТВО ОБУВИ ПО ВИДАМ  
(тысяч пар)

	1980	1985	1990	1995	1997	1998	1999	2000
Обувь - всего	3332	4168	4816	1133	1754	1134	1079	1117
в том числе:								
с верхом из натуральной кожи	2599	2772	3857	717	1328	815	647	858
из нее:								
юфтевая	61	69	95	-	-	-	-	-
хромовая	2538	2703	3762	717	1328	815	647	858
из нее:								
без легкой, спортив- ной и домашней	2337	2518	3511	705	1322	813	647	858
с верхом из текстиля, искусственной кожи и комбинированным верхом	733	1396	956	416	426	319	432	259
из нее:								
с верхом из искусственной кожи	17	36	12	9	1	-	-	27
с верхом из синтетической кожи	116	310	174	105	9	13	8	3
с верхом из текстиля	600	1050	770	302	416	306	424	220
с комбинированным верхом	-	-	-	-	-	-	-	9

продолжение

	1980	1985	1990	1995	1997	1998	1999	2000
--	------	------	------	------	------	------	------	------



**200 ПРОМЫШЛЕННОСТЬ**

Из общего количества обуви из текстиля, искусственной кожи и комбинированным верхом – домашняя	353	249	163	26	394	299	427	210
Из общего количества обуви:								
на кожаной подошве	871	1145	1296	14	1	3	1	1
на подошве из заменителей кожи	2461	3023	3520	1119	1753	1131	1077	1116
Из общего количества обуви :								
спортивная	157	160	208	-	-	2	-	-
модельная	1243	1181	1048	222	693	335	297	432
утепленная	1033	1426	1691	281	860	575	443	511
сапожки и полусапожки	683	998	1223	139	609	423	315	443
Из общего количества обуви :								
мужская	452	703	1068	342	227	148	144	240
женская	1443	1358	1269	474	1477	947	909	840

**ПРОИЗВОДСТВО ОТДЕЛЬНЫХ ВИДОВ  
ТОВАРОВ ДЕТСКОГО АССОРТИМЕНТА**

	1980	1985	1990	1995	1997	1998	1999	2000
Трикотажные детские изделия, тыс.шт	7749	10163	12441	2320	603	577	1057	1131
в том числе:								
для детей ясельного возраста	2104	1701	1612	248	147	98	389	234
Костюмы детские, тыс.шт	299	329	375	5	2	-	2	1
Брюки детские, тыс.шт	17	10	8	9	-	6	1	2
Сорочки детские верхние, тыс.шт	735	777	820	26	4	-	1	-
в том числе :								
из хлопчатобумажных и смесовых тканей	505	616	820	19	4	-	-	-
Куртки детские, тыс.шт	-	181	305	49	32	27	4	112
Колготки детские, тыс.пар	18	-	27	-	-	-	-	-
в том числе :								
из хлопчато-бумажной и смесовой пряжи	18	-	27	-	-	-	-	-
Из детской обуви, тыс.пар :								
на кожаной подошве	449	859	1013	-	1	2	1	1
на подошве из заменителей кожи	988	1248	1466	317	49	37	25	36
утепленная	407	457	739	80	9	16	9	16

**ИНДЕКСЫ ОБЩЕГО ОБЪЕМА ПРОДУКЦИИ  
ПО ОТРАСЛЯМ ПИЩЕВОЙ ПРОМЫШЛЕННОСТИ**

( в процентах к предыдущему году)

	1980	1985	1990	1995	1997	1998	1999	2000
Пищевая промышленность								
(без мукомольно-крупяной)	96.0	104.7	97.5	138.2	98.9	95.1	107.4	87.0
Пищевкусовая (без рыбной, мясной, маслосыродельной и молочной )	90.2	102.9	91.2	1.5р	99.4	91.1	108.3	84.9
Сахарная	79.5	109.8	83.3	1.7р	71.4	78.2	2.1р	84.9
Хлебопекарная	101.3	96.1	103.3	1.5р	104.6	99.4	101.9	96.8
Кондитерская	97.9	108.9	96.5	2.0р	118.5	93.4	87.4	97.4
Макаронная	96.3	101.0	101.0	97.3	100.1	95.3	125.8	80.7
Масложировая	-	107.7	100.0	82.9	70.4	40.1	128.2	88.4
Флодоовощная	98.3	82.9	114.4	91.5	148.2	99.3	52.9	57.6
Мясная и молочная	105.6	107.4	106.4	86.8	88.8	110.7	102.5	97.5
Мясная	109.1	107.8	109.4	79.6	72.1	100.5	92.3	95.5
Маслосыродельная и молочная	102.1	107.0	103.0	92.2	94.3	115.8	106.9	99.5
Рыбная	111.4	118.4	99.0	82.5	67.0	100.3	97.3	118.0
Мукомольно-крупяная и комбикормовая	102.3	103.1	106.5	85.9	98.6	108.9	136.6	92.3

**ПРОИЗВОДСТВО ВАЖНЕЙШИХ ВИДОВ ПРОДУКЦИИ  
ПИЩЕВОЙ ПРОМЫШЛЕННОСТИ**

	1980	1985	1990	1995	1997	1998	1999	2000
Масло животное, т	17329	20904	23088	8353	5598	5391	5071	5220
Сыры и брынза жирные, т	3331	3943	5143	2544	2083	2289	2269	2648
Мясо, включая субпродукты								
I категории, т	51881	68400	81988	30042	18930	23856	22004	19300
Мука, тыс. т	547	253	301	176	196	192	178	162
Крупа, тыс. т	58	63	77	42	12	14	19	9
Макаронные изделия, тыс. т	9.7	10.6	11.9	13.4	11.4	11.2	13.8	10.9
Кондитерские изделия, тыс. т	28.7	31.6	36.7	16.9	23.7	22.4	20.1	18.7
Консервы всех видов, муб	84.7	108.4	140.6	51.3	57.1	57.9	55.1	51.2
Сахар-песок всего, тыс. т	219.0	321.0	298.2	253.7	158.5	115.0	277.7	220.3
Спирт-сырец этиловый, тыс. дкл	4582	4278	4099	2405	1588	1446	1248	1083
Колбасные изделия, тыс. т	9.3	11.1	17.6	10.8	6.4	5.6	5.9	6.1
Цельномолочная продукция в								
пересчете на молоко, тыс. т	87.0	115.0	153.2	27.1	19.7	16.5	18.4	22.4
Хлеб и хлебобулочные								
изделия, тыс. т	242.0	229.0	198.7	117.4	113.0	111.5	119.7	112.3
Водка и ликеро-водочные								
изделия, тыс. дкл	2033	1618	1866	1711	831	634	752	495
Вино виноградное, тыс. дкл	827	652	129	2	-	-	3.4	0.6
Пиво, тыс. дкл	4557	6517	6850	5621	7866	7631	7089	6246
Папиросы и сигареты, млн.шт.	4101	4273	2359	1951	1369	1444	4035	3301
Безалкогольные напитки,								
тыс. дкл	1866	2083	3344	954	521	769	1097	1323
Майонез, т	-	-	901	1150	1610	645	827	709
Дрожжи пекарские, т	12700	8189	9803	2549	2808	4093	5300	2931

## ПРОИЗВОДСТВО АЛКОГОЛЬНЫХ НАПИТКОВ

(тысяч декалитров)

	1980	1985	1990	1995	1997	1998	1999	2000
Водка и ликеро-водочные изделия	2033	1618	1866	1711	831	634	752	495
Вина виноградные	827	652	129	2	-	-	3.4	0.6
Вино плодое	1502	911	-	36	33	36	54.25	20.76
Напитки винные (виноградные и плодовые) крепостью свыше 20%	...	...	-	223	227	40	6.5	0.6
Напитки винные (виноградные и плодовые) крепостью до 20% включительно	...	...	-	-	10	24	25	14
Пиво	4557	6517	6850	5621	7805	7631	7089	6246

## ПРОИЗВОДСТВО ОТДЕЛЬНЫХ ВИДОВ

## ЛЕКАРСТВЕННЫХ ПРЕПАРАТОВ

(тысяч штук упаковок)

	1995	1997	1998	1999	2000
Препараты для лечения :					
сердечно-сосудистых заболеваний	36258	57757	72378	46724	30015
болезней эндокринной системы, органов пищеварения и других заболеваний	18334	32217	48531	23024	32781
болеутоляющие, жаропонижающие и противовоспалительные средства	30859	92922	88798	77940	65339
противотуберкулезные препараты	-	-	95	137	-
противоастматические и антигистаминные препараты	1699	8228	5367	1328	1382
Витаминные препараты	-	730	6567	3045	568

## МАТЕРИАЛЬНО-ТЕХНИЧЕСКАЯ БАЗА

НАЛИЧИЕ ФОНДОВ ОСНОВНОГО ВИДА ДЕЯТЕЛЬНОСТИ <sup>1)</sup>( на конец года; по балансовой стоимости, миллиардов рублей,  
с1998 г. - миллионов рублей )

	1980	1985	1990	1995	1997	1998	1999	2000
Промышленность	2.941	4.341	5.087	12463	30096	29285	30495	33188
Электроэнергетика	0.842	1.723	1.888	5223	14406	14326	14850	15188
Черная металлургия	0.770	0.918	0.899	1505	3257	3407	3550	3698
Химическая и нефтехимическая (включая хим.-фарм.)	0.310	0.353	0.393	976	2201	1330	1672	1979
Машиностроение и металлообработка	0.410	0.564	0.849	2161	4480	4087	4113	5810
Лесная, деревообрабатывающая и целлюлозно-бумажная	0.025	0.040	0.050	88	176	163	268	413
Промышленность стройматериалов	0.100	0.119	0.144	408	768	657	763	741
Легкая	0.140	0.168	0.273	534	993	911	894	1174
Пищевая	0.284	0.383	0.462	1224	2938	3367	3268	3207
Мукомольно-крупяная и комбикормовая	0.033	0.034	0.079	246	477	501	524	571

ВЫБЫТИЕ ФОНДОВ ОСНОВНОГО ВИДА ДЕЯТЕЛЬНОСТИ <sup>1)</sup>

( на конец года; в процентах от общей стоимости фондов )

	1980	1985	1990	1995	1997	1998	1999	2000
Промышленность	1.3	1.1	1.5	1.1	0.5	6.6	1.6	1.8
Электроэнергетика	0.2	0.3	0.1	0.3	0.2	0.4	0.6	0.3
Черная металлургия	1.4	0.9	2.5	1.1	1.1	1.2	0.9	0.7
Химическая и нефтехимическая (включая хим.-фарм.)	1.3	0.8	2.0	0.5	0.8	70.7	0.2	2.5
Машиностроение и металлообработка	2.1	1.9	2.4	1.9	0.9	6.0	5.5	1.6
Лесная, деревообрабатывающая и целлюлозно-бумажная	1.2	2.2	2.3	1.0	0.5	0.6	2.6	8.0
Промышленность стройматериалов	5.7	2.2	3.1	2.9	0.5	0.8	1.3	9.6
Легкая	1.2	2.0	2.7	0.8	0.9	2.6	7.9	3.2
Пищевая	2.8	2.6	2.4	2.8	0.9	16.9	1.5	7.1
Мукомольно-крупяная и комбикормовая	0.3	0.7	0.8	0.4	0.1	0.8	0.4	0.9

**ИЗНОС ФОНДОВ ОСНОВНОГО ВИДА ДЕЯТЕЛЬНОСТИ<sup>1)</sup>**

(на конец года; в процентах от общей стоимости фондов)

	1980	1985	1990	1995	1997	1998	1999	2000
Промышленность	28.1	32.4	40.8	47.2	52.8	52.3	53.3	43.4
Электроэнергетика	18.2	18.8	33.6	45.3	50.1	53.0	54.7	43.0
Черная металлургия	26.8	39.9	48.0	49.9	56.4	57.0	58.1	40.9
Химическая и нефтехимическая (включая хим.-фарм.)	43.0	57.2	70.6	69.0	76.2	60.9	51.9	47.5
Машиностроение и металлообработка	32.5	40.0	42.2	48.1	55.1	54.7	55.0	35.3
Лесная, деревообрабатывающая и целлюлозно-бумажная	27.8	34.8	41.8	34.1	40.3	35.6	35.8	73.9
Промышленность стройматериалов	29.1	37.0	37.1	35.9	44.5	41.1	43.1	58.2
Легкая	28.3	38.2	33.5	41.1	51.0	52.6	55.3	38.3
Пищевая	37.9	36.7	38.2	44.0	49.1	44.8	48.3	51.6
Мукомольно-крупяная и комбикормовая	20.0	29.2	18.5	33.5	40.8	40.1	42.2	60.0

**ВВОД В ДЕЙСТВИЕ ФОНДОВ ОСНОВНОГО ВИДА ДЕЯТЕЛЬНОСТИ<sup>1)</sup>**

(на конец года; в процентах от общей стоимости фондов)

	1980	1985	1990	1995	1997	1998	1999	2000
Промышленность	5.2	11.5	5.1	3.1	3.2	6.0	4.5	3.5
Электроэнергетика	1.4	21.2	1.5	4.0	5.0	3.6	3.8	2.4
Черная металлургия	8.1	4.8	2.3	3.3	1.8	3.0	4.8	4.7
Химическая и нефтехимическая (включая хим.-фарм.)	3.1	3.1	6.6	1.5	1.2	15.3	8.7	4.2
Машиностроение и металлообработка	9.1	7.6	8.6	1.4	1.1	1.3	4.4	2.8
Лесная, деревообрабатывающая и целлюлозно-бумажная	6.0	6.6	5.6	11.3	4.1	7.4	39.6	37.8
Промышленность стройматериалов	7.2	2.2	6.4	1.1	0.4	0.8	0.7	0.4
Легкая	3.9	5.1	17.7	0.7	0.4	0.7	0.8	1.5
Пищевая	6.1	5.0	8.6	5.1	1.9	23.3	4.6	4.6
Мукомольно-крупяная и комбикормовая	3.6	0.9	1.4	0.3	1.0	1.4	1.7	5.7

<sup>1)</sup> Без субъектов малого предпринимательства

## МЕТОДОЛОГИЧЕСКИЕ ПОЯСНЕНИЯ

**Объем промышленной продукции** определяется в стоимостном выражении как сумма данных об объеме промышленной продукции, работ и услуг промышленного характера, произведенных юридическими лицами и их обособленными подразделениями независимо от формы собственности. Данные приводятся в ценах, действовавших в соответствующем году. В сводные данные в стоимостном выражении включаются данные по объему промышленной продукции (работ, услуг), выпускаемой крупными и средними предприятиями, совместными, малыми, а также промышленными подразделениями при непромышленных организациях.

**Индекс производства промышленной продукции** - относительный показатель, характеризующий изменение массы произведенных материальных благ в сравниваемых периодах. Различаются индивидуальные и сводные индексы производства продукции. Индивидуальные отражают изменение выпуска одного продукта и исчисляются как отношение объемов производства данного вида продукта в натурально-вещественном выражении в сравниваемых периодах. Сводные - характеризуют совокупные изменения массы материальных благ. Индекс показывает, как изменялась стоимость всей продукции в результате изменения только ее физического объема.

**Производство промышленной продукции в натуральном выражении** приводится, как правило, по валовому выпуску, т.

е. включая продукцию, израсходованную на промышленно-производственные нужды внутри данного предприятия и выработанную из давальческого сырья. Давальческое сырье - это сырье, принадлежащее заказчику и переданное на промышленную переработку другим предприятиям для производства из него продукции в соответствии с заключенными договорами.

**Производственная мощность** - максимально возможный выпуск продукции (за год, сутки, смену) или объем добычи и переработки сырья в номенклатуре и ассортименте. Определяется с учетом полного использования установленного режима работы производственного оборудования и производственных площадей. Величину мощности по выпуску конкретного вида продукции, факторы ее изменения и уровень использования характеризует баланс производственной мощности. По данным баланса рассчитывается среднегодовая производственная мощность, действовавшая в отчетном периоде, и коэффициент ее использования. Коэффициент использования производственной мощности - относительный показатель, характеризующий степень использования производственной мощности по выпуску отдельных видов продукции. Исчисляется как отношение фактического выпуска продукции к среднегодовой производственной мощности, действовавшей в отчетном периоде по выпуску этой продукции.





# сельское ХОЗЯЙСТВО

<i>Основные показатели сельского хозяйства</i>	<i>208</i>
<i>Растениеводство</i>	<i>217</i>
<i>Животноводство</i>	<i>220</i>
<i>Методологические пояснения</i>	<i>223</i>

В разделе содержится информация о структурных изменениях в сельскохозяйственном производстве, развитии индивидуального сектора на селе, состоянии растениеводства и животноводства, финансовой деятельности сельскохозяйственных предприятий, формировании рыночных отношений, продовольственных ресурсов и их использовании, материально-технической базы на селе и др.

## ОСНОВНЫЕ ПОКАЗАТЕЛИ СЕЛЬСКОГО ХОЗЯЙСТВА

### ОБЩАЯ ЗЕМЕЛЬНАЯ ПЛОЩАДЬ И РАСПРЕДЕЛЕНИЕ СЕЛЬСКОХОЗЯЙСТВЕННЫХ УГОДИЙ ПО ЗЕМЛЕПОЛЬЗОВАТЕЛЯМ <sup>1)</sup> (тысяч гектаров)

Годы	Земли, используемые земледельцами, занимающимися сельхозпроизводством	в том числе земли			
		сельхозпредприятий и организаций	крестьянских (фермерских) хозяйств	хозяйств населения (приусадебное землепользование)	коллективных садов и огородов
<b>Общая земельная площадь</b>					
1980	2673.5	2669.0	-	69.7	4.7
1985	2665.9	2661.3	-	79.6	5.5
1990	2671.7	2580.8	0.2	81.4	9.5
1995	2675.3	2174.9	99.9	105.0	21.0
1997	2658.6	2161.4	93.0	108.1	22.1
1998	2579.0	2147.5	93.5	109.5	20.9
1999	2571.5	2134.0	95.3	110.9	21.0
2000	2572.5	2115.4	112.3	114.1	18.7
<b>Все сельскохозяйственные угодья</b>					
1980	2465.2	2379.8	-	67.7	4.7
1985	2450.1	2367.6	-	77.0	5.5
1990	2434.3	2347.9	0.2	76.9	9.5
1995	2431.7	2001.3	98.2	99.4	21.0
1997	2413.1	1987.2	91.7	102.5	20.3
1998	2395.7	1974.9	92.0	103.5	18.9
1999	2390.7	1964.4	93.8	104.9	19.0
2000	2391.5	1944.9	111.0	108.1	16.8
<b>Пашня</b>					
1980	2042.5	1967.3	-	61.6	3.4
1985	2032.6	1959.9	-	68.6	4.1
1990	1965.2	1892.0	0.2	68.6	4.6
1995	1955.8	1757.7	94.6	86.9	9.0
1997	1938.2	1741.5	88.8	90.5	9.6
1998	1922.7	1727.2	88.5	91.8	8.7
1999	1910.6	1712.6	90.2	93.1	8.8

Сводный ежегодник, 2001

---

2000	1912.1	1694.0	106.9	96.4	6.9
------	--------	--------	-------	------	-----

---

---

Годы	Земли, используемые землепользователями, занимающимися сельхозпроизводством	в том числе земли			
		сельхозпредприятий и организаций	крестьянских (фермерских) хозяйств	хозяйств населения (приусадебное землепользование)	коллективных садов и огородов
		Сенокосы и пастбища			
1980	394.5	392.5	-	2.6	-
1985	391.4	388.9	-	2.5	-
1990	444.5	442.2	-	2.3	-
1995	443.1	231.3	3.5	6.8	-
1997	444.4	234.3	2.8	6.4	-
1998	444.9	237.3	3.4	6.1	-
1999	452.3	241.6	3.6	6.2	-
2000	452.3	241.1	4.1	6.0	-

<sup>1)</sup> По данным комитета по земельным ресурсам и землеустройству Курской области

### ПРОДУКЦИЯ СЕЛЬСКОГО ХОЗЯЙСТВА ПО КАТЕГОРИЯМ ХОЗЯЙСТВ

(в фактически действовавших ценах, миллионов рублей, с 1998г.- тыс. руб.)

	1990	1995	1997	1998	1999	2000 <sup>1)</sup>
<b>Хозяйства всех категорий</b>						
Продукция сельского хозяйства	2581	2993172	4474000	4943794	9419175	13317402
Растениеводство	1166	1515274	2838300	2934078	4966737	8037537
Животноводство	1415	1477898	1635700	2009716	4452438	5279865
<b>Сельскохозяйственные предприятия</b>						
Продукция сельского хозяйства	1876	1592684	2165800	1947378	4073090	6474578
Растениеводство	888	781391	1495800	1229900	2380431	4452069
Животноводство	988	811293	670000	717478	1692659	2022509
<b>Хозяйства населения</b>						
Продукция сельского хозяйства	705	1367381	2249000	2954260	5253273	6723677
Растениеводство	278	702709	1286000	1665050	2501387	3476430
Животноводство	427	664672	963000	1289210	2751886	3247247
<b>Крестьянские (фермерские) хозяйства</b>						
Продукция сельского хозяйства	x	33107	59200	42156	92812	119147
Растениеводство	x	31174	56500	39128	84919	109038
Животноводство	x	1933	2700	3028	7893	10109

<sup>1)</sup> Предварительные данные

**СТРУКТУРА ПРОДУКЦИИ СЕЛЬСКОГО ХОЗЯЙСТВА  
ПО КАТЕГОРИЯМ ХОЗЯЙСТВ**

(в фактически действовавших ценах, в процентах)

	1990	1995	1997	1998	1999	2000 <sup>1)</sup>
Хозяйства всех категорий	100	100	100	100	100	100
в том числе:						
сельскохозяйственные предприятия	72.7	53.2	48.4	39.4	43.2	48.6
хозяйства населения	27.3	45.7	50.3	59.8	55.8	50.5
крестьянские (фермерские) хозяйства	0.0	1.1	1.3	0.8	1.0	0.9

**ИНДЕКСЫ ОБЪЕМА ПРОДУКЦИИ СЕЛЬСКОГО ХОЗЯЙСТВА  
ПО КАТЕГОРИЯМ ХОЗЯЙСТВ**

(в сопоставимых ценах, в процентах к предыдущему году)

Годы	Все категории хозяйств	сельхозпредприятия	в том числе хозяйства населения	крестьянские (фермерские) хозяйства
1980	96	99	90	-
1985	102	106	93	-
1990	97	105	81	-
1995	93	87	104	78
1997	98	99.6	96	118
1998	96	92	101	77
1999	90	98	84	97
2000 <sup>1)</sup>	119	109	127	145

<sup>1)</sup> Предварительные данные

**СТРУКТУРА ПРОИЗВОДСТВА  
ОСНОВНЫХ ВИДОВ СЕЛЬСКОХОЗЯЙСТВЕННОЙ ПРОДУКЦИИ  
ПО КАТЕГОРИЯМ ХОЗЯЙСТВ**  
(в процентах от хозяйств всех категорий)

	1980	1985	1990	1995	1997	1998	1999	2000
<b>Сельскохозяйственные предприятия</b>								
Зерно (в весе после доработки)	100	100	100	95.6	95.3	95.5	95.9	94.6
Сахарная свекла (фабричная)	100	100	100	97.2	97.6	97.2	96.6	97.7
Картофель	8.4	7.5	10.0	0.5	0.3	0.3	0.2	0.3
Овощи	65.8	54.1	56.0	10.2	8.5	6.5	4.9	6.7
Мясо (в убойном весе)	63.3	69.9	74.0	49.2	42.4	44.4	41.9	45.0
Молоко	63.4	67.7	75.8	56.8	47.6	47.7	48.1	46.8
Яйца	54.4	54.2	56.4	37.4	36.3	42.8	44.2	45.3
Шерсть (в физическом весе)	93.1	92.6	92.0	63.2	47.6	40.4	39.5	37.2
<b>Хозяйства населения</b>								
Зерно (в весе после доработки)	0.0	0.0	0.0	0.1	0.1	0.1	0.3	0.3
Сахарная свекла (фабричная)	-	-	-	-	-	-	-	-
Картофель	91.6	92.5	90.0	99.4	99.6	99.7	99.8	99.7
Овощи	34.2	45.9	44.0	89.4	91.3	93.4	95.0	93.1
Мясо (в убойном весе)	36.7	30.1	26.0	50.6	57.4	55.4	57.8	54.8
Молоко	36.6	32.3	24.2	43.9	52.1	52.0	51.6	52.8
Яйца	45.6	45.8	43.6	62.3	63.4	57.0	55.5	54.4
Шерсть (в физическом весе)	6.9	7.4	8.0	36.4	51.6	58.5	59.3	61.8
<b>Крестьянские (фермерские) хозяйства</b>								
Зерно (в весе после доработки)	-	-	0.0	4.3	4.6	4.4	3.8	5.1
Сахарная свекла (фабричная)	-	-	-	2.8	2.4	2.8	3.4	2.3
Картофель	-	-	-	0.1	0.1	0.0	0.0	0.0
Овощи	-	-	-	0.4	0.2	0.1	0.1	0.2
Мясо (в убойном весе)	-	-	-	0.2	0.2	0.2	0.3	0.2
Молоко	-	-	-	0.3	0.3	0.3	0.3	0.4
Яйца	-	-	-	0.3	0.3	0.2	0.3	0.3
Шерсть (в физическом весе)	-	-	-	0.4	0.8	1.1	1.2	1.0

**ОСНОВНЫЕ ПОКАЗАТЕЛИ  
ДЕЯТЕЛЬНОСТИ СЕЛЬСКОХОЗЯЙСТВЕННЫХ ПРЕДПРИЯТИЙ**

	1980	1985	1990	1995	1997	1998	1999	2000
Число сельско-хозяйственных предприятий, ед.	522	527	539	555	555	571	585	614
Среднегодовая численность работников, занятых в сельскохозяйственном производстве, тыс. чел.	206.0	183.4	156.0	110.6	94.6	84.6	80.3	77.0
Валовой доход сельскохозяйственных предприятий (в фактически действовавших ценах), млрд. руб., с 1998 г.- млн. руб.	0.1 <sup>1)</sup>	0.5 <sup>1)</sup>	0.9	312.4	-293.9	-422.7	705.7	1261.8
Балансовая прибыль <sup>2)</sup> , млн.руб., с 1998 г.-тыс. руб.	-141.8	210.0	389	-33978	-844157	-946078	-11696	222879
Уровень рентабельности <sup>3)</sup> , %	-19.3	20.4	28.5	-3.1	-38.6	-39.1	-0.4	5.4
Число убыточных хозяйств, ед. в процентах от общего числа сельхозпредприятий	436	13	12	349	509	521	325	285
Посевная площадь, тыс. га.	82.7	2.5	2.2	62.9	91.7	91.2	55.6	46.4
в том числе:	1858.1	1780.2	1757.6	1411.7	1351.5	1222.3	1186.5	1138.5
зерновых культур	1135.9	1045.5	955.6	833.5	815.5	770.8	731.1	695.8
сахарной свеклы (фабричной)	189.3	188.9	184.0	102.9	79.3	51.4	56.1	52.1
картофеля и овоще-бахчевых культур	31.6	26.6	18.5	1.6	0.8	0.5	0.7	0.6
Поголовье скота (на конец года), тыс. голов:								
крупного рогатого скота	895.2	961.8	930.3	513.6	355.7	303.5	307.0	279.8

продолжение

	1980	1985	1990	1995	1997	1998	1999	2000
в том числе коров	298.6	286.8	270.4	190.7	145.2	128.6	125.2	114.3
свиной	735.3	827.0	667.5	237.9	167.7	137.1	165.6	153.9
овец	429.7	447.1	428.2	69.5	26.0	18.9	17.8	16.9
Производство про- дуктов сельского хозяйства, тыс. т								
зерна (в весе после доработки)	1425.5	1909.9	2498.6	1279.0	1508.7	1088.1	1057.8	1233.5
сахарной свеклы (фабричной)	2621.1	4614.9	4739.3	1808.9	1004.7	686.3	820.0	988.4
картофеля	59.9	75.3	61.6	3.0	1.2	0.9	0.3	1.0
овощей	93.6	97.3	89.5	8.8	8.5	4.4	2.8	6.2
мяса (в убойном весе)	75.0	94.6	115.4	41.2	32.2	36.5	32.2	35.6
молока	585.7	656.3	720.9	362.5	228.6	215.0	220.7	205.3
яиц, млн. шт.	241.7	262.9	285.8	133.5	123.5	157.2	158.8	163.0
шерсти (в физи- ческом весе), т	1130	1241	1228	153	54	36	32	27
Приходится в сред- нем на одно сель- хозпредприятие:								
работников, человек	395	348	326	217	187	163	151	138
посевной площа- ди всех сельско- хозяйственных культур, тыс. га	3.6	3.4	3.3	2.5	2.4	2.1	2.0	1.9
крупного рогатого скота, голов	1715	1825	1726	925	646	532	530	483
в том числе коров	572	544	502	344	264	225	216	197
свиной, голов	1409	1569	1238	429	304	240	286	266
овец, голов	823	848	794	125	47	33	31	29

1) Только колхозы

2) Знак (-) означает убыток

3) Знак (-) означает убыточность



**РЕАЛИЗАЦИЯ ОСНОВНЫХ ПРОДУКТОВ  
СЕЛЬСКОХОЗЯЙСТВЕННЫМИ ПРЕДПРИЯТИЯМИ**

	1980 <sup>2)</sup>	1985 <sup>2)</sup>	1990	1995	1997	1998	1999	2000
<b>Реализовано, тысяч тонн</b>								
Зерно	389.1	754.6	1124.4	808.8	873.5	674.7	702.1	778.7
Картофель	10.2	21.9	35.1	1.4	0.5	0.5	0.1	0.7
Овощи	75.9	85.6	78.4	8.0	8.3	7.3	5.4	6.8
Скот и птица (в живом весе)	111.7	140.9	189.6	77.0	55.5	60.4	50.6	55.6
Молоко	515.2	648.1	725.3	269.2	160.7	153.8	157.1	146.8
<b>в том числе заготовительным организациям, тысяч тонн</b>								
Зерно	389.1	754.6	893.7	199.9	274.1	78.9	103.2	130.1
Картофель	10.2	21.9	27.8	-	-	-	-	0.1
Овощи	75.9	85.6	69.9	2.1	1.7	0.8	0.5	0.6
Скот и птица (в живом весе)	111.7	140.9	175.0	47.8	28.0	22.0	24.3	29.5
Молоко	515.2	648.1	722.5	247.3	141.4	130.0	122.8	119.5
<b>в процентах от общей реализации</b>								
Зерно	-	-	79	25	31	12	15	17
Картофель	-	-	79	-	-	-	-	14
Овощи	-	-	89	26	20	11	9	9
Скот и птица (в живом весе)	-	-	92	62	50	36	48	53
Молоко	-	-	99.6	92	88	85	78	81
<b>в том числе по другим каналам (на рынке, через собственные торговые предприятия, в порядке оплаты труда и т.д.), тысяч тонн</b>								
Зерно	-	-	230.9 <sup>1)</sup>	609.0	599.4	595.8	598.9	648.6
Картофель	-	-	7.3	1.4	0.5	0.5	0.1	0.6
Овощи	-	-	8.5	5.9	6.6	6.5	4.9	6.2
Скот и птица (в живом весе)	-	-	14.6	29.2	27.5	38.4	26.3	26.1
Молоко	-	-	2.8	21.9	19.3	23.8	34.3	27.3
<b>в процентах от общей реализации</b>								
Зерно	-	-	21	75	69	88	85	83
Картофель	-	-	21	100	100	100	100	86
Овощи	-	-	11	74	80	89	91	91
Скот и птица (в живом весе)	-	-	8	38	50	64	52	47
Молоко	-	-	0.4	8	12	15	22	19

<sup>1)</sup> Реализация по бартеру учитывалась кроме того

## 216 СЕЛЬСКОЕ ХОЗЯЙСТВО

2) Государственные закупки

### ВНЕСЕНИЕ МИНЕРАЛЬНЫХ УДОБРЕНИЙ ПОД ПОСЕВЫ В СЕЛЬСКОХОЗЯЙСТВЕННЫХ ПРЕДПРИЯТИЯХ

	1980	1985	1990	1995	1997	1998	1999	2000
Внесено минеральных удобрений (в пересчете на 100 % питательных веществ)								
всего, тыс.ц	1721.8 <sup>1)</sup>	2188.6	3451.6	223.1	403.8	228.5	176.5	285.4
на гектар посева, кг	92	122	193	15	29	18	14	24
в том числе под:								
зерновые культуры (без кукурузы)	32	53	113	7	23	14	11	21
сахарную свеклу (фабричную)	474	557	680	126	180	147	117	168
овоще-бахчевые культуры	203	222	254	27	104	54	29	72
картофель	167	198	378	1	23	41	46	20
кормовые культуры-всего	72	89	160	5	13	8	5	9
Удельный вес удобренной площади во всей посевной площади, процентов	61	77	85	19	43	28	21	34

### ВНЕСЕНИЕ ОРГАНИЧЕСКИХ УДОБРЕНИЙ ПОД ПОСЕВЫ В СЕЛЬСКОХОЗЯЙСТВЕННЫХ ПРЕДПРИЯТИЯХ

	1980	1985	1990	1995	1997	1998	1999	2000
Внесено органических удобрений								
всего, тыс.т	5751.8 <sup>1)</sup>	8387.7	7476.1	2637.5	1423.6	1380.2	1042.9	903.0
на гектар посева, т			4.2	1.8	1.0	1.1	0.8	0.8
в том числе под:								
зерновые культуры (без кукурузы)	1.7	4.7	4.8	1.9	1.1	1.3	0.9	0.9
сахарную свеклу (фабричную)	7.1	6.8	5.6	5.1	3.4	3.3	2.7	2.0
овоще-бахчевые культуры	11.5	10.5	8.5	5.4	-	5.3	0.9	2.2
картофель	22.4	22.3	28.0	4.2	5.2	0.8	0.2	2.3
кормовые культуры-всего	3.8	3.1	2.2	0.9	0.3	0.4	0.4	0.5
Удельный вес удобренной площади органическими удобрениями во всей посевной площади, процентов	11	11	7	3	2	2	1	1

### ИЗВЕСТКОВАНИЕ КИСЛЫХ ПОЧВ В СЕЛЬСКОХОЗЯЙСТВЕННЫХ ПРЕДПРИЯТИЯХ

	1980	1985	1990	1995	1997	1998	1999	2000
Произвестковано кислых почв, тыс.га	3.8	47.5	47.8	6.5	1.2	0.3	0.3	0.5
Внесено известняковой муки и других известковых материалов, тыс.т	28.0	453.4	432.2	55.8	24.5	6.2	4.0	1.9
На 1 га, тонн	7.4	9.5	9.0	8.6	19.9	22.6	15.6	3.7

Сводный ежегодник, 2001

<sup>1)</sup> Внесение минеральных и органических удобрений только под сельскохозяйственные культуры

**РЕНТАБЕЛЬНОСТЬ ПРОДУКЦИИ, РЕАЛИЗОВАННОЙ  
СЕЛЬСКОХОЗЯЙСТВЕННЫМИ ПРЕДПРИЯТИЯМИ <sup>1)</sup>**

(отношение прибыли к себестоимости реализованной продукции, в процентах;  
с 1995 г. с учетом дотаций и компенсаций затрат из бюджета)

	1980	1985	1990	1995	1997	1998	1999	2000
Зерно (включая кукурузу)	23.0	64.0	160.5	80.8	27.5	-13.2	96.9	106.9
Сахарная свекла (фабричная)	-28.6	43.0	11.9	31.3	-9.6	13.6	14.6	8.5
Картофель	-60.6	-47.2	13.7	24.8	-26.0	-10.3	33.9	-10.0
Овощи (открытого грунта)	-0.6	11.9	25.4	-2.2	-4.4	-4.8	17.8	31.9
Молоко	-16.8	32.7	55.2	-32.4	-64.0	-59.4	-7.9	-12.3
Мясо: крупного рогатого								
скота	-12.1	2.4	19.8	-27.8	-68.0	-66.1	-35.9	-44.7
свиней	-34.1	-20.3	-3.2	-46.7	-69.6	-69.3	-54.6	-54.7
овец	-44.6	-43.9	-18.5	-65.5	-82.3	-77.6	-69.8	-57.1
птицы	-2.0	10.5	20.2	-10.7	-11.1	3.8	-3.7	-1.7
Яйца	24.0	26.6	39.9	11.3	33.9	31.4	1.9	-0.9
Шерсть	-48.7	-26.3	-17.4	-81.7	-90.3	-92.6	-92.9	-91.1

<sup>1)</sup> Знак (-) означает убыточность

**ПРОИЗВОДСТВО ОСНОВНЫХ ВИДОВ СЕЛЬСКОХОЗЯЙСТВЕННОЙ  
ПРОДУКЦИИ В ХОЗЯЙСТВАХ НАСЕЛЕНИЯ**

(тысяч тонн)

	1980	1985	1990	1995	1997	1998	1999	2000
Картофель	693.7	1018.3	574.0	908.0	873.2	944.7	593.9	1094.6
Овощи	50.8	87.0	73.3	118.6	137.2	149.4	156.1	157.1
Плоды и ягоды	25.5	54.3	27.4	27.3	38.7	40.4	11.5	29.7
Мясо (в убойном весе)	44.6	41.6	42.2	44.7	45.6	47.2	44.8	43.7
Молоко	342.7	317.3	233.1	284.6	259.7	242.9	238.2	233.2
Яйца, млн.шт.	205.0	222.4	221.3	222.6	215.9	209.5	199.2	196.0

## 218 СЕЛЬСКОЕ ХОЗЯЙСТВО

---

Шерсть, тонн	84	99	107	91	64	55	48	45
--------------	----	----	-----	----	----	----	----	----

---

---

**РАСТЕНИЕВОДСТВО**

**ПОСЕВНЫЕ ПЛОЩАДИ СЕЛЬСКОХОЗЯЙСТВЕННЫХ КУЛЬТУР**  
( в хозяйствах всех категорий, тысяч гектаров)

	1980	1985	1990	1995	1997	1998	1999	2000
Вся посевная площадь	1957.7	1875.7	1855.4	1639.1	1583.3	1453.5	1408.1	1363.4
Зерновые культуры	1147.5	1058.0	966.3	931.7	916.6	869.4	824.1	801.9
Озимые зерновые культуры	549.6	454.8	431.5	303.9	322.8	302.0	390.7	382.3
из них: пшеница	496.7	415.6	382.3	260.2	260.6	250.6	342.4	339.4
рожь	52.9	39.2	49.2	43.7	62.3	51.4	48.3	42.9
Яровые зерновые культуры	597.9	603.2	534.8	627.8	593.8	567.4	433.4	419.6
из них: пшеница	34.7	16.4	7.1	30.5	49.7	48.9	41.2	39.4
кукуруза на зерно	-	1.2	3.2	1.3	3.3	1.4	1.7	7.6
ячмень	388.7	354.5	321.5	411.8	367.3	364.9	246.9	234.3
овес	56.3	83.0	67.1	64.7	69.6	64.4	47.1	41.7
просо	44.0	34.1	25.4	8.2	11.7	14.9	19.4	16.0
гречиха	50.6	43.1	39.3	59.0	64.0	51.4	64.4	69.4
зернобобовые	23.5	70.9	71.2	52.3	28.2	21.5	12.7	11.1
Технические культуры	207.3	203.5	198.4	124.9	99.1	71.8	99.2	100.4
из них:								
конопля среднерусская	7.5	4.3	2.6	0.7	0.7	0.6	0.9	1.9
сахарная свекла (фабричная)	190.6	190.2	185.3	109.4	83.4	54.7	60.5	56.0
Картофель и овоще- бахчевые культуры	101.6	91.1	88.2	96.3	99.5	101.5	99.8	100.3
из них: картофель	84.0	75.8	74.8	83.5	86.8	88.2	87.1	87.7
овощи (без высадков)	15.4	12.8	12.0	12.8	12.7	13.3	12.7	12.6
Кормовые культуры	501.3	523.1	602.5	486.2	468.1	410.8	385.0	360.8
из них:								
многолетние травы	102.2	180.8	120.9	137.5	150.3	151.4	146.2	138.5
однолетние травы	171.7	125.8	218.3	236.7	198.4	167.1	140.1	119.8
кукуруза на силос, зеленый корм и сенаж	185.1	181.8	228.8	98.9	106.1	81.1	85.1	89.5
кормовые корнеплоды	21.5	21.6	23.9	5.8	4.3	3.8	4.3	4.6
Площадь чистых паров	87.0	155.4	115.4	274.7	311.3	406.7	388.9	407.3

**ПОСЕВНЫЕ ПЛОЩАДИ СЕЛЬСКОХОЗЯЙСТВЕННЫХ КУЛЬТУР  
ПО КАТЕГОРИЯМ ХОЗЯЙСТВ в 2000 г.**  
(тысяч гектаров)

	Вся посевная площадь	в том числе			
		зерновых культур	техническ их культур	картофеля и овоще- бахчевых	кормо- вых культур
Хозяйства всех категорий	1363.4	801.9	100.4	100.3	360.8
в том числе					
сельхозпредприятия	1196.1	747.3	98.5	1.1	349.2
хозяйства населения	111.7	2.4	0.0	99.1	10.2
крестьянские (фермер- ские) хозяйства	55.6	52.2	1.9	0.1	1.4

**ВАЛОВОЙ СБОР ПРОДУКТОВ РАСТЕНИЕВОДСТВА**

*Сводный ежегодник, 2001 г.*

## 220 СЕЛЬСКОЕ ХОЗЯЙСТВО

(в хозяйствах всех категорий, тысяч тонн)

	1980	1985	1990	1995	1997	1998	1999	2000
Зерно (в весе после доработки)	1436	1942	2558	1395	1660	1206	1176	1401
в том числе:								
пшеница озимая	793	865	1145	431	621	531	651	581
пшеница яровая	49	24	18	48	79	59	50	61
рожь	60	68	127	65	123	79	67	62
кукуруза на зерно	-	5	9	3	5	2	3	17
ячмень	403	721	976	632	642	418	305	496
овес	74	140	135	110	127	64	56	80
просо	16	20	9	10	9	10	9	16
гречиха	19	22	22	46	27	25	21	68
зернобобовые	22	77	117	50	27	18	14	20
из них горох	19	57	94	35	15	8	6	8
Конопля (волокно)	0.7	1.1	1.0	0.3	0.2	0.3	0.3	0.4
Сахарная свекла (фабричная)	2650	4659	4765	1931	1075	742	893	1064
Картофель	762	1101	638	914	877	948	595	1098
Овощи	148	190	166	133	150	160	164	169
Кукуруза на силос, зеленый корм и сенаж	3097	4482	4272	2047	1480	1188	1035	1392
Кормовые корнеплоды (включая сахарную свеклу на корм скоту)	318	577	643	221	224	169	143	158
Сено многолетних трав	121	220	174	74	111	93	83	65
Сено однолетних трав	68	76	187	63	58	56	37	34
Сено естественных сенокосов (включая улучшенные)	341	296	263	290	289	268	248	238

### УРОЖАЙНОСТЬ СЕЛЬСКОХОЗЯЙСТВЕННЫХ КУЛЬТУР

(в хозяйствах всех категорий, центнеров с гектара)

	1980	1985	1990	1995	1997	1998	1999	2000
Зерновые культуры (в весе после доработки)	12.5	18.4	26.5	15.0	18.1	13.9	14.3	17.5
в том числе:								
пшеница озимая	16.0	20.8	29.9	16.6	23.8	21.2	19.0	17.1
пшеница яровая	14.1	14.5	25.1	15.8	15.9	12.1	12.1	15.4
рожь	11.4	17.3	25.8	14.9	19.7	15.4	13.9	14.5
кукуруза на зерно	0.0	39.2	26.8	20.1	16.2	12.1	16.5	22.5
ячмень	10.4	20.3	30.4	15.3	17.5	11.5	12.3	21.2
овес	13.1	16.8	20.2	17.0	18.3	10.0	12.0	19.2
просо	3.7	5.7	3.7	12.2	7.6	6.4	4.7	10.2
гречиха	3.7	5.2	5.7	7.8	4.2	4.9	3.2	9.8
зернобобовые	9.4	10.9	16.4	9.6	9.6	8.4	11.2	17.6
из них горох	9.2	10.5	17.3	8.3	8.1	7.6	11.9	17.8
Конопля (волокно)	1.0	2.6	3.9	4.8	2.5	4.6	3.4	2.3
Сахарная свекла (фабричная)	139	245	257	177	129	136	148	190
Картофель	91	145	85	109	101	107	68	125
Овощи	95	146	134	101	115	118	126	131
Кукуруза на силос, зеленый корм и сенаж	167	245	187	207	139	146	122	156

продолжение

Сводный ежегодник, 2001

	1980	1985	1990	1995	1997	1998	1999	2000
Кормовые корнеплоды (включая сахарную свеклу на корм скоту)	129	220	215	229	197	186	137	190
Сено многолетних трав	23.3	25.3	29.7	13.5	17.6	13.3	12.2	12.7
Сено однолетних трав	19.0	25.8	31.5	14.8	16.6	17.2	12.4	15.3
Сено естественных сенокосов (включая улучшенные) в сель- хозпредприятиях	13.5	15.2	17.8	12.6	12.5	12.1	11.0	10.2

**ПЛОЩАДЬ ПЛОДОВО - ЯГОДНЫХ НАСАЖДЕНИЙ**  
(в хозяйствах всех категорий, тысяч гектаров)

	1980	1985	1990	1995	1997	1998	1999	2000
Площадь плодово- ягодных насаждений	31.6	26.7	24.6	28.2	25.9	23.2	22.9	24.0
в том числе в плодоносящем возрасте	24.7	23.7	21.6	24.2	22.1	20.4	20.3	21.6

**ВАЛОВОЙ СБОР И УРОЖАЙНОСТЬ ПЛОДОВ И ЯГОД**  
(в хозяйствах всех категорий)

Годы	Валовой сбор плодов и ягод, тысяч тонн	Урожайность, центнеров с 1 гектара
1980	84.7	34.2
1985	127.0	53.5
1990	81.5	37.7
1995	67.3	23.9
1997	70.8	27.3
1998	56.1	27.5
1999	20.0	9.9
2000	38.1	17.6

**ПЛОЩАДЬ ПЛОДОВО-ЯГОДНЫХ НАСАЖДЕНИЙ И ВАЛОВОЙ СБОР  
ПЛОДОВ И ЯГОД ПО КАТЕГОРИЯМ ХОЗЯЙСТВ в 2000 г.**

	Хозяйства всех категорий	в том числе		
		сельскохозяй- ственные предприятия	хозяйства населения	крестьянские (фермерские) хозяйства
Площадь плодово-ягодных насаждений, тыс.га	24.0	9.4	14.6	0.0
в том числе в плодонося- щем возрасте	21.6	8.3	13.3	0.0
Валовой сбор плодов и ягод, тыс.т	38.1	8.4	29.7	0.0

**ЖИВОТНОВОДСТВО**

## ПОГОЛОВЬЕ СКОТА

(в хозяйствах всех категорий, на 1 января; тысяч голов)

Годы	Крупный рогатый скот	в том числе коровы	Свиньи	Овцы и козы
1981	1068.2	417.7	927.5	468.1
1986	1099.3	385.6	1035.9	492.5
1991	1057.1	355.4	895.0	472.1
1996	666.6	298.7	507.7	119.4
1998	482.1	239.0	382.7	62.9
1999	422.3	217.0	352.6	52.5
2000	416.0	208.0	377.9	49.9
2001	387.7	193.5	344.4	50.1

## ПОГОЛОВЬЕ СКОТА ПО КАТЕГОРИЯМ ХОЗЯЙСТВ

(на 1 января 2001 г.; тысяч голов)

	Крупный рогатый скот	в том числе коровы	Свиньи	Овцы и козы	Лошади
Хозяйства всех категорий	387.7	193.5	344.4	50.1	33.9
в том числе:					
сельхозпредприятия	281.9	115.0	159.4	17.1	6.3
хозяйства населения	104.8	77.8	183.3	32.7	27.5
крестьянские (фермерские) хозяйства	1.0	0.7	1.7	0.3	0.1

## СТРУКТУРА ПОГОЛОВЬЯ СКОТА ПО КАТЕГОРИЯМ ХОЗЯЙСТВ

(на 1 января, в процентах от хозяйств всех категорий)

	1981	1986	1991	1996	1998	1999	2000	2001
<b>Сельскохозяйственные предприятия</b>								
Крупный рогатый скот	85.8	88.4	89.0	79.8	76.4	74.6	74.3	72.7
в том числе коровы	72.2	75.3	77.0	66.0	62.6	61.2	60.5	59.5
Свиньи	81.3	82.9	78.0	52.5	47.9	42.8	45.2	46.3
Овцы и козы	92.2	91.3	91.0	60.7	44.5	38.8	35.9	34.0
<b>Хозяйства населения</b>								
Крупный рогатый скот	14.2	11.6	11.0	20.0	23.4	25.2	25.5	27.0
в том числе коровы	27.8	24.7	23.0	33.8	37.2	38.5	39.2	40.2
Свиньи	18.7	17.1	22.0	47.1	51.7	56.6	54.2	53.2
Овцы и козы	7.8	8.7	9.0	39.0	55.0	60.8	63.6	65.3
<b>Крестьянские хозяйства</b>								
Крупный рогатый скот	-	-	-	0.2	0.2	0.2	0.2	0.3
в том числе коровы	-	-	-	0.2	0.2	0.3	0.3	0.3
Свиньи	-	-	-	0.4	0.4	0.6	0.6	0.5
Овцы и козы	-	-	-	0.3	0.5	0.4	0.5	0.7

## ПОГОЛОВЬЕ СКОТА В ХОЗЯЙСТВАХ НАСЕЛЕНИЯ

Сводный ежегодник, 2001



**СЕЛЬСКОЙ И ГОРОДСКОЙ МЕСТНОСТИ**  
( на 1 января, тысяч голов )

	1981	1986	1991	1996	1998	1999	2000	2001
<b>Крупный рогатый скот</b>								
сельская местность	146.8	122.9	112.1	126.3	107.0	100.6	100.2	98.8
городская местность	4.5	4.2	4.4	7.2	6.1	5.9	5.9	6.0
в том числе коровы								
сельская местность	112.6	92.2	79.1	95.4	83.9	79.0	77.1	73.3
городская местность	3.6	3.2	2.1	5.5	4.9	4.6	4.4	4.5
<b>Свины</b>								
сельская местность	157.8	158.9	171.3	211.8	174.2	176.5	180.8	161.0
городская местность	15.4	18.7	21.7	27.4	23.5	23.3	24.2	22.3
<b>Овцы и козы</b>								
сельская местность	36.1	41.9	40.3	42.2	30.9	28.2	27.8	28.7
городская местность	0.5	1.1	1.8	4.3	3.7	3.7	4.0	4.0

**ПОГОЛОВЬЕ ПТИЦЫ**  
(на 1 января, тысяч голов)

	1981	1986	1991	1996	1998	1999	2000	2001
<b>В хозяйствах всех категорий</b>	8576.7	9299.5	10813.1	8186.8	8408.6	8372.5	7832.9	7433.8
в том числе в сельхозпредприятиях	4455.7	4551.5	5380.3	2818.2	3461.2	3622.0	3364.1	2960.0
из нее:								
взрослая	1504.0	1306.1	1294.1	840.2	693.7	667.5	791.0	639.9
в том числе:								
куры-несушки	1419.7	1242.3	1251.0	731.7	652.9	619.4	770.0	620.6
гуси	-	-	1.4	1.3	-	0.3	0.1	0.2

**ПРОИЗВОДСТВО ОСНОВНЫХ ПРОДУКТОВ ЖИВОТНОВОДСТВА**  
(в хозяйствах всех категорий)

	1980	1985	1990	1995	1997	1998	1999	2000
<b>Мясо (в убойном весе), тыс.т</b>	121.5	138.1	162.0	88.3	79.4	85.2	77.4	79.7
в том числе:								
говядина и телятина	47.7	52.9	67.2	37.8	35.0	31.8	26.3	27.3
свинина	52.4	59.1	62.6	32.6	28.7	28.7	24.5	26.3
баранина	1.2	1.3	1.3	0.9	0.6	0.6	0.5	0.3
мясо птицы	19.1	23.1	30.0	16.5	14.4	23.1	25.0	24.9
<b>Молоко, включая козье, тыс.т</b>	936.2	983.6	962.4	663.0	498.6	466.8	462.0	441.8
<b>Яйца, млн. штук</b>	449.1	485.3	507.9	357.3	340.2	367.6	359.0	360.0
<b>Шерсть (в физическом весе), т</b>	1218	1345	1341	250	124	94	81	73

**РАСХОД КОРМОВ В ЖИВОТНОВОДСТВЕ**  
(в хозяйствах всех категорий)

	1980 <sup>1)</sup>	1985 <sup>1)</sup>	1990	1995	1997	1998	1999	2000
Все корма в пересчете на кормовые единицы, тыс.т	2626.2	3133.6	4228.0	2773.5	2212.8	2119.9	1863.1	1784.6
в том числе:								
концентрированные корма	933.6	920.3	1391.3	1044.4	806.4	813.2	755.2	720.8
Расход кормов в расчете на условную голову крупного скота, цен. корм. ед.	24.3	28.2	30.2	29.5	29.2	30.2	28.2	28.1

<sup>1)</sup> Сельхозпредприятиями

**ПРОДУКТИВНОСТЬ СКОТА И ПТИЦЫ**  
**В СЕЛЬСКОХОЗЯЙСТВЕННЫХ ПРЕДПРИЯТИЯХ**  
(килограммов)

	1980	1985	1990	1995	1997	1998	1999	2000
Надой молока на корову	1979	2259	2627	1758	1464	1575	1717	1695
Средняя годовая яйценоскость кур- несушек, штук	189	213	229	173	224	226	246	259
Средний годовой настриг шерсти с овцы (в физическом весе)	2.6	2.9	2.7	1.5	1.2	1.4	1.6	1.5
Продукция выращивания скота на одну голову								
крупного рогатого скота	84	85	92	52	44	51	61	58
свиней	72	52	50	22	23	25	28	40

## МЕТОДОЛОГИЧЕСКИЕ ПОЯСНЕНИЯ

По категории "сельскохозяйственные предприятия" показаны данные по колхозам, совхозам, товариществам всех типов, акционерным обществам, производственным сельскохозяйственным кооперативам, подсобным хозяйствам промышленных, транспортных, других предприятий и организаций, научно-исследовательских учреждений и организаций.

К хозяйствам населения относятся личные подсобные хозяйства, коллективные и индивидуальные сады и огороды и др. Большая часть населения имеет личные подсобные хозяйства, когда семья на отведенном ей в собственность, постоянное или временное пользование участке земли производит продукцию растениеводства и животноводства.

**Сельскохозяйственные угодья** – земельные участки, систематически используемые для получения сельскохозяйственной продукции.

**Пашня** - сельскохозяйственные угодья, систематически обрабатываемые и используемые под посев сельскохозяйственных культур, включая многолетние травы и пары.

**Производство сельского хозяйства** включает продукцию сельскохозяйственных предприятий, хозяйств населения и крестьянских (фермерских) хозяйств и представляет собой сумму продукции растениеводства и животноводства в стоимостной оценке по фактическим ценам.

**Производство растениеводства** включает повторных и междурядных посевов; в

*Сводный ежегодник, 2001 г.*

стоимость сырых продуктов, полученных от урожая отчетного года - зерна, продукции технических культур, картофеля, овощей и бахчевых продовольственных культур, плодов и ягод, кормовых культур (кормовых корнеплодов, однолетних и многолетних сеяных трав, убранных на сено, зеленую массу и силос), семян и посадочного материала сельскохозяйственных культур и многолетних насаждений, стоимость выращивания молодых многолетних насаждений до плодоносящего возраста и изменение стоимости незавершенного производства в растениеводстве от начала к концу года.

**Производство животноводства** включает стоимость сырых продуктов, полученных в результате выращивания и хозяйственного использования сельскохозяйственных животных и птицы (молока, шерсти, яиц и др.), стоимость выращивания (приплода, прироста, привеса) скота и птицы в отчетном году, стоимость продукции пчеловодства и др.

**Для исчисления индексов физического объема** продукции сельского хозяйства используется показатель ее объема в сопоставимых ценах.

**Валовой сбор** сельскохозяйственных культур в сельскохозяйственных предприятиях определяется по данным федерального государственного статистического наблюдения о собранной в этих хозяйствах продукции как с основных, так и с крестьянских (фермерских) хозяйств, а

также хозяйствах населения - на основе сведений о размерах посевных площадей в этих хозяйствах и средней урожайности с 1 га посева по материалам выборочных обследований крестьянских (фермерских) хозяйств и хозяйств населения.

**Поголовье скота** устанавливается на основе данных статистического наблюдения, а в отдельные годы по итогам специально организованных переписей скота и включает поголовье всех возрастных групп соответствующего вида скота.

**Производство мяса** включает мясо всех видов скота и птицы, жир-сырец, пищевые субпродукты. Данные приведены как по промышленному, так и по внутрихозяйственному забою скота и птицы.

**Производство молока** характеризуется фактически надоем коровьим и козьим молоком, независимо от того, было ли оно реализовано или потреблено в хозяйстве на выпойку телят и поросят. Молоко, высосанное телятами при подсосном их содержании, в продукцию не включается и не учитывается при определении средних удоев от одной коровы.

**Производство шерсти** включает всю фактически настриженную овечью шерсть, независимо от того, была ли она реализована или использована на внутрихозяйственные нужды. Шерсть, полученная с овчин при промышленной переработке их на кожу, в продукцию не включается. Вес шерсти показывается физический, полученный непосредственно после стрижки овец, т.е. вес немойтой шерсти.

**Производство яиц** включает их сбор за год от всех видов домашней птицы, включая яйца, пошедшие на воспроизводство птицы (инкубация и др.).

**Рентабельность** (убыточность) характеризуется отношением прибыли (убытка) к себестоимости реализованной продукции, работ и услуг.

**В объем реализации** включается продажа продукции сельскохозяйственными предприятиями по всем каналам: предприятиям и организациям, осуществляющим закупки для государственных нужд, на рынке, биржах, аукционах, через собственную торговую сеть и предприятия общественного питания, по бартеру и др.

**Энергетические мощности сельского хозяйства** - суммарная мощность всех источников энергии, обслуживающих производственный процесс: механических и электрических двигателей, электроустановок, живой тяговой силы. Отношение суммарной энергетической мощности к посевной площади характеризует энергообеспеченность, среднегодовая энергетическая мощность на одного работника - энерговооруженность труда.

**Информация о продовольственных ресурсах** и их использовании формируется на базе данных форм федерального государственного статистического наблюдения предприятий и организаций перерабатывающей промышленности, сельского хозяйства, торговли, данных обследования домашних хозяйств, таможенной статистики и других, характеризующих источники образования продовольственных ресурсов и направления их использования за календарный год





# СТРОИТЕЛЬСТВО

<i>Строительная деятельность</i>	226
<i>Материально-техническая база строительства</i>	233
<i>Жилищное и социально-культурное строительство</i>	234
<i>Методологические пояснения</i>	240

В разделе представлена статистика деятельности строительных и проектно-изыскательских организаций: число строительных организаций, объем подрядных работ, структура выполненных подрядных работ. Публикуется информация о вводе в действие производственных мощностей, жилищном и социально-культурном строительстве.

## СТРОИТЕЛЬНАЯ ДЕЯТЕЛЬНОСТЬ

### ЧИСЛО СТРОИТЕЛЬНЫХ ОРГАНИЗАЦИЙ

(на конец года)

Годы	Число строительных организаций – всего	в том числе с численностью работников до 100 человек
1980	192	...
1985	199	...
1990	247	36 <sup>1)</sup>
1995	665	558
1997	551	471
1998	645	580
1999	456	396
2000	457	402

<sup>1)</sup> За 1990г. с численностью работников до 50 человек

### ЧИСЛО СТРОИТЕЛЬНЫХ ОРГАНИЗАЦИЙ

#### ПО ФОРМАМ СОБСТВЕННОСТИ

Годы	Все-го:	в том числе по формам собственности							
		государственная	муниципальная	общественных организаций	частная	сменная	совместная	иностранная	собственность потребительской кооперации
<b>Число строительных организаций, всего</b>									
1980	192	190	-	-	-	2	-	-	-
1985	199	197	-	-	-	2	-	-	-
1990	247	245	-	-	-	2	-	-	-
1995	665	58	1	5	469	132	-	-	-
1997	551	38	2	11	399	101	-	-	-
1998	645	48	2	8	504	83	-	-	-
1999	456	44	5	9	326	69	1	1	1
2000	457	23	4	5	361	61	1	1	1
<b>в том числе с численностью работников до 100 человек</b>									
1990 <sup>1)</sup>	36	36	-	-	-	-	-	-	-
1995	558	48	1	4	427	78	-	-	-
1997	471	32	2	6	359	72	-	-	-
1998	580	40	2	6	471	61	-	-	-
1999	396	35	4	9	297	49	1	1	-
2000	402	15	4	5	334	41	1	1	1



<sup>1)</sup> За 1990 г. с численностью работников до 50 человек

**РАСПРЕДЕЛЕНИЕ СТРОИТЕЛЬНЫХ ОРГАНИЗАЦИЙ  
ПО ЧИСЛЕННОСТИ РАБОТНИКОВ И ФОРМАМ СОБСТВЕННОСТИ  
на 1 января 2001 г.**

	Число строительных организаций	в том числе с численностью работников, человек		
		до 100	101-200	свыше 200
Всего	457	402	34	21
в том числе по формам собственности:				
государственная	23	15	4	4
муниципальная	4	4	-	-
общественных организаций	5	5	-	-
частная	361	334	17	10
смешанная	61	41	13	7
совместная	1	1	-	-
иностранная	1	1	-	-
собственность потреби- тельской кооперации	1	1	-	-

**СПЕЦИАЛИЗАЦИЯ СТРОИТЕЛЬНЫХ ОРГАНИЗАЦИЙ**

(на конец года; в процентах от общего числа организаций)

	1980	1985	1990	1995	1997	1998	1999	2000
Всего организаций	100	100	100	100	100	100	100	100
из них:								
общестроительные	30	29	39	33	33	26	28	35
ремонтно-строительные	24	26	15	24	24	23	21	14
специализированные	46	45	46	43	43	51	51	51
из них специализирующиеся на выполнении следующих видов работ (в процентах от общего итога по специализи- рованным организациям):								
земляные работы	3	3	5	3	5	4	2	3
строительство автомобиль- ных дорог	4	4	23	23	24	17	9	11

продолжение

	1980	1985	1990	1995	1997	1998	1999	2000
санитарно-технические работы	1	1	3	3	1	1	1	-
электромонтажные работы	3	3	6	6	5	5	2	3
отделочные работы	2	2	3	2	2	2	1	1
монтаж крупноразмерных элементов зданий и сооружений, сборных строительных конструкций и деталей заводского изготовления	2	2	5	5	6	11	5	6
монтаж технологического, энергетического, подъемно-транспортного оборудования	4	4	5	6	7	5	2	3
водохозяйственное строительство	5	5	10	8	11	9	5	6
другие виды специализированных работ	22	21	14	13	18	3	24	18

**ВВОД В ДЕЙСТВИЕ ПРОИЗВОДСТВЕННЫХ МОЩНОСТЕЙ  
ЗА СЧЕТ СТРОИТЕЛЬСТВА НОВЫХ, РАСШИРЕНИЯ И  
РЕКОНСТРУКЦИИ ДЕЙСТВУЮЩИХ ПРЕДПРИЯТИЙ**

	1990	1995	1997	1998	1999	2000
Линии электропередач напряжением 35 кВ и выше, км	101.69	13.50	1.98	27.82	-	18.50
Линии электропередач для электрификации сельского хозяйства напряжением 6-20 кВ, км	362.00	143.80	74.20	51.80	70.99	44.55
Линии электропередач для электрификации сельского хозяйства напряжением 0,4 кВ, км	263.00	109.20	70.90	94.25	89.45	60.23
Трансформаторные понизительные подстанции напряжением 35 кВ и выше, тыс.кВА	129.70	-	-	-	22.30	-
Сети тепловые магистральные, км	0.91	-	1.06	1.79	2.41	0.49
Газоотводы диаметром 426 мм и ниже, км	18.90	-	-	-	-	-
Городские автоматические телефонные станции, тыс. номеров	-	-	2.00	5.35	10.30	8.91
Сельские автоматические телефонные станции, тыс. номеров	-	-	-	0.70	0.20	0.73

Сводный ежегодник, 2001

продолжение

	1990	1995	1997	1998	1999	2000
Междугородные кабельные линии связи, км	45.0	-	-	-	-	-
Контрольно-кассовые регистраторы, тыс. шт.	-	6.0	-	-	-	-
Синтетические лекарственные средства, т в год	540.7	300.0	-	-	-	-
Таблетирование, млн. упаковок	-	35.0	20.0	-	-	-
Сахар-песок, тыс. ц. переработки свеклы в сутки	-	1.0	-	-	-	-
Линия по производству конфет, т в смену	-	3.0	-	-	-	-
Хлебобулочные изделия, т в сутки	-	10.0	-	2.0	-	-
Убойный цех, мясо, т в смену	-	6.0	-	-	-	-
Цех по производству безалкогольных напитков, тыс. дкл. в год	-	1200.0	-	-	-	-
Цельномолочная продукция, т в смену	5.0	30.0	-	-	-	-
Колбаса, т в смену	-	3.2	1.0	0.1	-	-
Кирпич строительный, млн. шт. условного кирпича	-	-	-	8.2	-	-
Завод керамического кирпича, млн. шт. условного кирпича	-	30.0	-	-	-	-
Живорыбный садок, площадь, га	-	140.0	-	-	-	-
Холодильник, тыс. т единовременного хранения	-	10.97	-	-	-	-
Предприятия мельничные сортового помола, т переработки зерна в сутки	-	-	-	43.0	17.0	150.5
Торговые предприятия, торговая площадь, тыс. м <sup>2</sup>	-	0.14	2.01	2.41	0.95	0.43

**ОСНОВНЫЕ ПОКАЗАТЕЛИ СТРОИТЕЛЬСТВА  
В СЕЛЬСКОМ ХОЗЯЙСТВЕ**

	1985	1990	1995	1997	1998	1999	2000
Ввод в действие важнейших производственных мощностей животноводческие помещения (включая механизированные фермы и комплексы), тыс.ското-мест:							
для крупного рогатого скота	29.2	12.50	0.78	1.02	1.30	-	0.30
для свиней	13.7	8.09	-	0.75	-	-	0.05
для овец	10.4	6.34	-	-	-	-	-
Инвестиции в основной капитал в сельское хозяйство (в фактически действовавших ценах), млн.руб., с 1998г.-тыс.руб.	407.0	400.5	81819.1	104169.4	124870.0	240657.0	314524.0

**МЕЛИОРАТИВНОЕ СТРОИТЕЛЬСТВО**

	1985	1990	1995	1997	1998	1999	2000
Введено в эксплуатацию, тыс.га:							
орошаемых земель	4.34	1.60	0.15	-	-	-	-
осушенных земель	1.10	0.40	0.31	-	-	0.10	0.47
Культуртехнические работы на сельско- хозяйственных угодьях, не требующих осушения, тыс.га		- 5.10	-	-	-	-	-

**ОБЪЕМ ПОДРЯДНЫХ РАБОТ, ВЫПОЛНЕННЫХ  
СТРОИТЕЛЬНЫМИ ОРГАНИЗАЦИЯМИ РАЗЛИЧНЫХ  
ФОРМ СОБСТВЕННОСТИ**

	1980	1985	1990	1995	1997	1998	1999	2000
<b>Миллионов рублей, с 1998г.- тысяч рублей</b> (в фактически действовавших ценах)								
Объем подрядных работ – всего	375.7	507.9	503.7	1006032.7	1489037.0	1728106.0	2025590.0	2397726.0
в том числе по формам собственности:								
государственная	374.1	506.5	501.9	102305.3	143446.6	173708.0	204149.0	285026.0
муниципальная	-	-	-	812.5	1750.4	7677.0	8852.0	9044.0
общественных организаций	-	-	-	8251.2	5906.9	5702.0	11655.0	10968.0
частная	-	-	-	388548.5	739527.6	859804.0	1107262.0	1365997.0
смешанная	1.6	1.4	1.8	506115.2	598405.5	681215.0	692020.0	724995.0
совместная	-	-	-	-	-	-	297.0	-
иностранная	-	-	-	-	-	-	1068.0	1049.0
собственность								
потребкооперации	-	-	-	-	-	-	287.0	647.0
<b>в процентах к итогу</b>								
Объем подрядных работ – всего	100	100	100	100	100	100	100	100
в том числе по формам собственности:								
государственная	100	100	100	10	10	10	10	12
муниципальная	-	-	-	0	0	0	0	0
общественных организаций	-	-	-	1	0	0	1	1
частная	-	-	-	39	50	50	55	57
смешанная	0	0	0	50	40	40	34	30

**ОСНОВНЫЕ ПОКАЗАТЕЛИ ДЕЯТЕЛЬНОСТИ  
ПРОЕКТНО-ИЗЫСКАТЕЛЬСКИХ ОРГАНИЗАЦИЙ**

Годы	Число проектно-изыскательских организаций	в том числе с численностью до 100 человек	Объем проектно-изыскательских работ ( в фактически действовавших ценах), млн. руб., с 1998г. - тыс.руб.
1990 <sup>1)</sup>	41	33	23.7
1995	53	49	13400.0
1997	42	39	21547.0
1998	50	47	12630.2

продолжение

Годы	Число проектно- изыскательских организаций	в том числе с численностью до 100 человек	Объем проектно- изыскательских работ ( в фактически действовавших ценах), млн. руб., с 1998г. - тыс.руб.
1999	38	35	42591.0
2000	40	37	63341.0

<sup>1)</sup> За 1990г. - с численностью работников до 50 человек

**ОБЪЕМ ПРОЕКТНО-ИЗЫСКАТЕЛЬСКИХ РАБОТ,  
ВЫПОЛНЕННЫХ ПРОЕКТНО-ИЗЫСКАТЕЛЬСКИМИ  
ОРГАНИЗАЦИЯМИ РАЗЛИЧНЫХ ФОРМ СОБСТВЕННОСТИ**

	1990	1995	1997	1998	1999	2000
<b>Миллионов рублей, с 1998г.- тысяч рублей</b>						
<b>(в фактически действовавших ценах)</b>						
Объем проектно-изыскательских работ - всего	23.7	13400.0	21547.0	12630.2	42591.0	63341.0
в том числе по формам собственности:						
государственная	18.4	2830.6	4394.3	3198.2	6994.0	9467.0
муниципальная	-	-	598.1	784.0	896.0	1413.0
общественных организаций	-	-	6019.4	1748.0	-	455.0
частная	-	6684.9	7821.5	4400.0	26227.0	39185.0
смешанная	5.3	3884.5	2713.7	2500.0	8474.0	12821.0
<b>в процентах к итогу</b>						
Объем проектно-изыскательских работ – всего	100	100	100	100	100	100
в том числе по формам собственности:						
государственная	78	21	20	25	16	15
муниципальная	-	-	3	6	2	2
общественных организаций	-	-	28	14	-	1
частная	-	50	36	35	62	62
смешанная	22	29	13	20	20	20

*Сводный ежегодник, 2001*

## МАТЕРИАЛЬНО-ТЕХНИЧЕСКАЯ БАЗА СТРОИТЕЛЬСТВА

### ИНВЕСТИЦИИ НА РАЗВИТИЕ ПРОИЗВОДСТВЕННОЙ БАЗЫ СТРОИТЕЛЬНЫХ ОРГАНИЗАЦИЙ

Годы	млн.руб., с 1998г – тыс.руб. (в фактически действовавших ценах)	в процентах от общего объема инвестиций производственного назначения
1990	38.1	6
1995	36360.7	5
1997	73153.5	4
1998	124876.0	7
1999	102390.0	3
2000	67748.0	2

### СТРУКТУРА ОСНОВНЫХ ФОНДОВ В СТРОИТЕЛЬНЫХ ОРГАНИЗАЦИЯХ (по балансовой стоимости; в процентах)

	1990	1995	1997	1998	1999	2000
Здания, сооружения и передаточные устройства	35	50	42	47	48	46
Машины и оборудование - всего	38	32	37	34	33	35
Транспортные средства	25	16	20	18	18	18
Инструмент, производственный и хозяйственный инвентарь	2	2	1	1	1	1

## ЖИЛИЩНОЕ И СОЦИАЛЬНО-КУЛЬТУРНОЕ СТРОИТЕЛЬСТВО

### ВВОД В ДЕЙСТВИЕ ЖИЛЫХ ДОМОВ (тысяч квадратных метров общей площади)

Годы	Всего построено	в том числе:		Удельный вес жилых домов в общем вводе, процентов	
		населением за свой счет и с помощью кредитов	жилищно-строительными кооперативами	населения	жилищно-строительной кооперации
1980	433.9	34.7	11.4	8	3
1985	548.3	44.7	40.3	8	7
1990	449.9	40.9	27.4	9	6
1995	291.5	52.5	14.0	18	5
1997	161.0	51.4	3.9	32	2
1998	222.9	66.2	-	30	-
1999	237.7	71.8	-	30	-
2000	175.7	60.6	-	35	-

### ЧИСЛО ПОСТРОЕННЫХ КВАРТИР И ИХ СРЕДНИЙ РАЗМЕР

	1990	1995	1997	1998	1999	2000
<b>Предприятиями и организациями всех форм собственности</b>						
Число квартир	7005	4409	2208	3112	3130	2199
их средний размер, м <sup>2</sup>						
общей площади	63.5	63.7	70.4	71.6	75.9	79.9
из них по видам квартир в процентах от общего ввода:						
однокомнатные	8	11	9	...	16	10
двухкомнатные	38	37	29	...	28	31
трехкомнатные	49	38	40	...	33	37
четырекомнатные и более	5	14	22	...	23	22
<b>Жилищно-строительными кооперативами</b>						
Число квартир	499	297	62	-	-	-
их средний размер, м <sup>2</sup>						
общей площади	55.0	47.2	64	-	-	-
<b>Индивидуальными застройщиками</b>						
Число квартир	565	564	500	563	580	526
их средний размер, м <sup>2</sup> общей площади	72.4	93.1	102.8	117.7	123.8	115.3

*Сводный ежегодник, 2001*



**ВВОД В ДЕЙСТВИЕ ЖИЛЫХ ДОМОВ В ГОРОДАХ И ПОСЕЛКАХ  
ГОРОДСКОГО ТИПА И СЕЛЬСКОЙ МЕСТНОСТИ**  
(тысяч квадратных метров общей площади)

Годы	Всего построено	в том числе населением за свой счет и с помощью кредитов
<b>В городах и поселках городского типа</b>		
1980	337.9	25.0
1985	330.7	26.6
1990	298.3	22.7
1995	244.7	42.0
1997	136.2	41.5
1998	206.0	55.8
1999	217.4	56.6
2000	155.6	43.4
<b>В сельской местности</b>		
1980	96.0	9.7
1985	217.6	18.1
1990	151.6	18.2
1995	46.8	10.5
1997	24.8	9.9
1998	16.9	10.4
1999	20.3	15.2
2000	20.1	17.2

**Ввод в действие жилых домов за счет всех источников финансирования  
(тыс.кв. метров)**

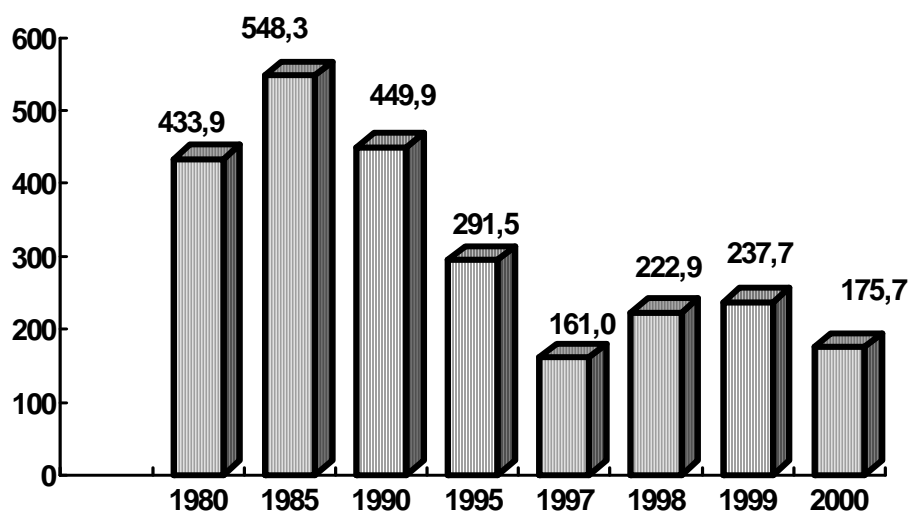

**Ввод в действие жилых домов населением за свой счет  
и с помощью кредитов (тыс.кв. метров)**

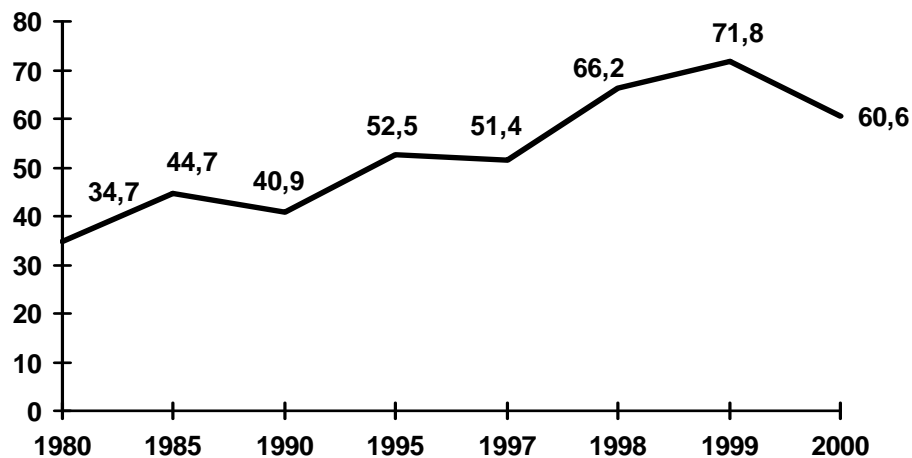

**ВВОД В ДЕЙСТВИЕ ЖИЛЫХ ДОМОВ НА 1000 НАСЕЛЕНИЯ**

(квадратных метров общей площади)

Годы	Всего	в том числе:	
		в городах и поселках городского типа	в сельской местности
1980	313	499	135
1985	406	453	351
1990	338	378	277
1995	217	304	87
1997	121	169	47
1998	168	255	33
1999	180	270	40
2000	134	193	40

**ВВОД В ДЕЙСТВИЕ ЖИЛЫХ ДОМОВ****ПО ФОРМАМ СОБСТВЕННОСТИ**

(удельный вес в общем объеме ввода, процентов)

	1995	1997	1998	1999	2000
Всего	100	100	100	100	100
в том числе:					
государственная	16	19	8	18	9
из нее:					
федеральная	14	18	7	17	9
собственность субъекта Федерации	2	1	1	1	0
муниципальная	16	15	13	12	15
частная	48	55	73	62	74
смешанная	20	11	6	8	2

**ВВОД В ДЕЙСТВИЕ ОБЪЕКТОВ  
СОЦИАЛЬНО-КУЛЬТУРНОГО НАЗНАЧЕНИЯ**

	1980	1985	1990	1995	1997	1998	1999	2000
<b>В городах, поселках городского типа и сельской местности</b>								
Общеобразовательные учреждения, ученических мест	4876	5318	4483	2118	1252	234	206	170
Учреждения начального профессио- нального образования, ученических мест	840	-	100	-	-	-	-	-
Дошкольные образовательные учреждения, мест	2315	3895	2520	50	-	-	50	-
Больницы, коек	108	1463	193	-	70	-	55	40
Амбулаторно-поликлинические учреждения, посещений в смену	1770	120	658	230	-	-	200	-
Учреждения культуры клубного типа, мест	1600	1000	1900	-	150	-	-	-
Кинотеатры, мест	-	-	-	800	-	-	-	-
<b>в том числе в сельской местности</b>								
Общеобразовательные учреждения, ученических мест	2524	2966	2640	882	322	-	206	170
Дошкольные образовательные учреждения, мест	1455	2595	730	50	-	-	50	-
Больницы, коек	-	-	35	-	55	-	5	-
Амбулаторно-поликлинические учреждения, посещений в смену	-	120	178	10	-	-	-	-
Учреждения культуры клубного типа, мест	300	1000	1500	-	150	-	-	-

**ВВОД В ДЕЙСТВИЕ УЧРЕЖДЕНИЙ ВЫСШЕГО И СРЕДНЕГО  
ПРОФЕССИОНАЛЬНОГО ОБРАЗОВАНИЯ**

( квадратных метров общей площади учебно-лабораторных зданий)

Годы	Высшие учебные заведения	Средние специальные
		учебные заведения
1980	-	-
1985	-	-
1990	590	-
1995	-	-
1997	-	-
1998	-	-
1999	-	-
2000	-	-

**ВВОД В ДЕЙСТВИЕ ОБЪЕКТОВ КОММУНАЛЬНОГО НАЗНАЧЕНИЯ**

Годы	Сети, км			
	водопровода	канализации	газовые	теплоснабжения
1980	232.7	-	56.3	5.0
1985	300.8	13.9	76.7	10.3
1990	355.0	26.3	207.2	8.9
1995	20.0	0.4	163.2	3.7
1997	9.9	0.4	271.2	8.3
1998	8.1	5.3	296.5	2.3
1999	8.5	0.1	420.8	0.3
2000	3.3	3.1	233.5	0.2

## МЕТОДОЛОГИЧЕСКИЕ ПОЯСНЕНИЯ

К **строительным организациям** относятся все общестроительные и специализированные организации – юридические лица и их филиалы, включая ремонтно-строительные организации, тресты (управления) механизации и домостроительные комбинаты, пусконаладочные организации, строительные организации потребительской кооперации, буровые организации, осуществляющие глубокое разведочное бурение и другие работы, связанные со строительством разведочных скважин на нефть и газ, а также строительство эксплуатационных скважин на нефть, газ и термальные воды, сооружаемых за счет инвестиций в основной капитал. Основная деятельность строительных организаций состоит в выполнении по договорам подряда с заказчиками работ, относящихся в соответствии с «Общесоюзным классификатором отраслей народного хозяйства» к отрасли «Строительство».

В **стоимость работ по договорам строительного подряда** включается стоимость строительных и монтажных работ (новое строительство, реконструкция, расширение, техническое перевооружение и др.), работ по капитальному и текущему ремонту, других подрядных работ (пусконаладочных, гидронамывных, вскрышных, культуртехнических и др.).

Данные **о вводе в действие производственных мощностей** включают ввод за счет строительства новых, расширения и реконструкции действующих предприятий. Прирост производственных мощностей за счет технического перевооружения и проведения других организационно-технических мероприятий в эти данные не включен.

**Общая площадь** жилых домов состоит из жилой площади и площади подсобных (вспомогательных) помещений в квартирных домах и общежитиях постоянного типа, в домах для инвалидов и престарелых, спальных помещениях детских домов и школ-интернатов. К подсобным (вспомогательным) помещениям относятся помещения, расположенные внутри квартир: кухни, коридоры, санитарные узлы, ванны и гардеробные комнаты, кладовые и встроенные шкафы. В общежитиях к подсобным (вспомогательным) помещениям, кроме выше указанных, относятся помещения культурно-бытового назначения и медицинского обслуживания. В площадь подсобных (вспомогательных) помещений включаются крытые приквартирные веранды, лоджии, террасы и балконы с установленными понижающими коэффициентами, если это предусмотрено технико-экономическими показателями проектов жилых домов.

В общую площадь жилых домов не входит площадь вестибюлей, тамбуров, лестничных площадок, общих коридоров, а также площадь в жилых домах, предназначенная для встроенно-пристроенных нежилых помещений.

В данные об общем **числе построенных квартир** включены квартиры в жилых домах квартирного и гостиничного типа и общежитиях, построенных в городских поселениях и сельской местности предприятиями и организациями всех форм собственности, а также индивидуальными застройщиками.



# транспорт

<i>Основные показатели транспорта</i>	242
<i>Грузовые перевозки</i>	243
<i>Пассажирские перевозки</i>	244
<i>Материально-техническая база транспорта</i>	247
<i>Аварийность на транспорте</i>	253
<i>Методологические пояснения</i>	254





## 242 ТРАНСПОРТ

В разделе представлены данные о работе транспорта, развитии предпринимательства на транспорте, а также о наличии подвижного состава и протяженности транспортных путей по территории области.

### ОСНОВНЫЕ ПОКАЗАТЕЛИ ТРАНСПОРТА

	1980	1985	1990	1995	1997	1998	1999	2000
Эксплуатационная длина путей сообщения общего пользования (на конец года), км								
железнодорожные пути	1108	1110	1110	1096	1068	1068	1068	1068
в том числе:								
электрифицированные	167	171	171	168	201	252	252	252
автомобильные дороги с твердым покрытием (включая ведомственные)	2726	5118	8126	8824	9114	9160	9055	9056
трамвайные пути	32.5	38.3	40.4	40.4	40.4	40.4	40.4	40.4
троллейбусные пути	13.8	24.3	31.1	31.2	28.3	28.3	28.3	28.3
Перевезено грузов транспортом общего пользования, млн.т	...	207.9	213.5	113.1	76.8	93.6	101.5	114.2
железнодорожным	20.4	27.7	28.5	13.4	11.1	13.6	16.2	17.7
автомобильным (включая ведомственный)	145.3	180.2	185.0	99.7	65.7	80.0	85.3	96.5
воздушным	...	0.0	0.0	0.0	0.0	0.0	-	-
Грузооборот транспорта общего пользования, млн.ткм	...	14604.1	15309.5	5276.6	3370.5	4095.0	4806.1	4708.3
железнодорожного <sup>1)</sup>	10680.9	11969.4	12311.2	3895.6	2438.1	3174.8	3891.9	3744.0
автомобильного (включая ведомственный)	1898.1	2622.0	2987.0	1380.4	932.3	920.2	914.2	964.3
воздушного	...	12.7	11.3	0.6	0.1	0.0	-	-
Перевезено пассажиров транспортом общего пользования, тыс.чел.	...	273673	294057	438283	518702	579187	568372	574472
железнодорожным	7595	7803	9368	8483	8342	6584	5853	6684
автобусным <sup>2)</sup>	162441	179357	187633	197589	252107	246547	231886	221780
трамвайным <sup>2)</sup>	59165	55160	62205	139320	186594	189978	199500	209534
троллейбусным <sup>2)</sup>	20676	31282	34763	92880	134655	136075	131133	136474
воздушным	...	71	88	11	4	3	-	-
Пассажиروоборот транспорта общего пользования, млн.пасс-км	3628.6	4166.5	4610.3	2596.1	2735.5	2232.4	2079.4	2172.5
железнодорожного <sup>1)</sup>	1913.2	2214.8	2361.3	1276.9	1387.0	952.1	859.1	1002.9
автобусного <sup>2)</sup>	1661.8	1831.8	2070.9	1284.8	1337.3	1277.1	1220.3	1169.6
воздушного	53.6	119.9	178.1	34.4	11.2	3.2	-	-

<sup>1)</sup> Курское отделение Московской железной дороги

<sup>2)</sup> С 1995г. с учетом оценки объемов перевозок пассажиров (пассажируоборота), пользующихся правом бесплатного проезда.

*Сводный ежегодник, 2001*

## ГРУЗОВЫЕ ПЕРЕВОЗКИ

### ПЕРЕВОЗКИ ГРУЗОВ ПО ВИДАМ ТРАНСПОРТА ОБЩЕГО ПОЛЬЗОВАНИЯ (тысяч тонн)

	1980	1985	1990	1995	1997	1998	1999	2000
Транспорт – всего	...	50560	59003	18628	14679	16667	18956	20059
в том числе:								
железнодорожный	20371	27667	28473	13379	11102	13610	16183	17732
автомобильный	23702	22886	30524	5249 <sup>1)</sup>	3577 <sup>1)</sup>	3057 <sup>1)</sup>	2773 <sup>1)</sup>	2327 <sup>1)</sup>
воздушный	...	7	6	0.0	0.0	0.0	-	-

### ГРУЗОБОРОТ ПО ВИДАМ ТРАНСПОРТА ОБЩЕГО ПОЛЬЗОВАНИЯ (миллионов тонно -километров)

	1980	1985	1990	1995	1997	1998	1999	2000
Транспорт – всего	...	12636.7	13014.6	4048.3	2582.1	3348.7	4056.4	3898.5
в том числе:								
железнодорожный <sup>2)</sup>	10680.9	11969.4	12311.2	3895.6	2438.1	3174.8	3891.9	3744.0
автомобильный	419.2	654.6	692.1	152.1 <sup>1)</sup>	143.9 <sup>1)</sup>	173.9 <sup>1)</sup>	164.5 <sup>1)</sup>	154.5 <sup>1)</sup>
воздушный	...	12.7	11.3	0.6	0.1	0.0	-	-

### ПЕРЕВОЗКИ ГРУЗОВ И ГРУЗОБОРОТ ПРОМЫШЛЕННОГО ЖЕЛЕЗНОДОРОЖНОГО ТРАНСПОРТА

	1980	1985	1990	1995	1998	2000
Перевозки грузов, млн.т	90.3	121.2	123.8	64.9	65.6	90.6
Грузооборот, млн.ткм	680.0	1106.0	1169.9	641.0	689.9	944.3

### ПЕРЕВОЗКИ ГРУЗОВ И ГРУЗОБОРОТ АВТОМОБИЛЬНОГО ТРАНСПОРТА ОТРАСЛЕЙ ЭКОНОМИКИ

	1980	1985	1990	1995	1997	1998	1999	2000
Перевозки грузов, млн.т	145.3	180.2	185.0	99.7	65.7	80.0	85.3	96.5
Грузооборот, млн.ткм	1898.1	2622.0	2987.0	1380.4	932.3	920.2	914.2	964.3

<sup>1)</sup> С учетом всех крупных, средних и малых автопредприятий подотрасли “Автомобильный транспорт” и оценки объемов работы, выполненной предпринимателями (физическими лицами), занимающимися коммерческими грузовыми автоперевозками.

<sup>2)</sup> Курское отделение Московской железной дороги

## ПАССАЖИРСКИЕ ПЕРЕВОЗКИ

### ПЕРЕВОЗКИ ПАССАЖИРОВ ПО ВИДАМ ТРАНСПОРТА ОБЩЕГО ПОЛЬЗОВАНИЯ (тысяч человек)

	1980	1985	1990	1995	1997	1998	1999	2000
Транспорт – всего	...	273673	294057	438283	581702	579187	568372	574472
в том числе:								
железнодорожный	7595	7803	9368	8483	8342	6584	5853	6684
автобусный	162441	179357	187633	197589	252107	246547	231886	221780
трамвайный	59165	55160	62205	139320	186594	189978	199500	209534
троллейбусный	20676	31282	34763	92880	134655	136075	131133	136474
воздушный	...	71	88	11	4	3	-	-

### ПЕРЕВОЗКИ ПАССАЖИРОВ ТРАНСПОРТОМ ОБЩЕГО ПОЛЬЗОВАНИЯ ПО ВИДАМ СООБЩЕНИЯ (тысяч человек)

	1980	1985	1990	1995	1997	1998	1999	2000
Международное	...	...	...	2	3	1	75	82
автобусное	...	...	...	2	3	1	75	82
Междугородное	...	31604	13951	4219	2258	1969	1798	2089
железнодорожное	1722	1880	2229	989	660	535	603	703
автобусное	18947	29653	11634	3219	1594	1431	1195	1386
воздушное	...	71	88	11	4	3	-	-
Пригородное	58690	43568	55626	50210	38139	31226	21994	18821
железнодорожное	5873	5923	7139	7494	7682	6049	5250	5981
автобусное	52817	37645	48487	42716	30457	25177	16744	12840
Внутригородское	170518	198501	224480	383852	541302	545991	544505	553480
автобусное	90677	112059	127512	151652	220053	219938	213872	207472
трамвайное	59165	55160	62205	139320	186594	189978	199500	209534
троллейбусное	20676	31282	34763	92880	134655	136075	131133	136474

### ЧИСЛО ГОРОДОВ И ПОСЕЛКОВ ГОРОДСКОГО ТИПА, ИМЕЮЩИХ ВНУТРИГОРОДСКОЕ ПАССАЖИРСКОЕ СООБЩЕНИЕ, ПО ВИДАМ ТРАНСПОРТА ОБЩЕГО ПОЛЬЗОВАНИЯ (на конец года)

	1980	1985	1990	1995	1997	1998	1999	2000
Автобусный	8	8	8	7	7	7	7	7
Таксомоторный	3	3	4	2	2	2	2	2
Трамвайный	1	1	1	1	1	1	1	1
Троллейбусный	1	1	1	1	1	1	1	1

*Сводный ежегодник, 2001*

**ОСНОВНЫЕ ПОКАЗАТЕЛИ РАБОТЫ  
ГОРОДСКОГО ПАССАЖИРСКОГО ТРАНСПОРТА**

	1985	1990	1995	1997	1998	1999	2000
Число маршрутов (на конец года)							
автобусов	48	66	61	59	68	72	69
трамваев	8	9	8	8	8	8	8
троллейбусов	4	7	7	8	8	8	8
Среднесписочное число подвижного состава, ед.							
автобусов	366	390	415	391	409	397	380
трамваев	173	189	184	175	170	182	184
троллейбусов	77	96	107	102	102	102	102
Коэффициент использо- вания парка, процентов							
автобусов	75.3	77.0	65.3	64.0	65.3	64.9	62.8
трамваев	67.0	78.3	74.4	77.6	78.6	73.4	67.1
троллейбусов	79.0	74.0	73.9	80.1	79.9	79.9	77.7
Число выполненных рейсов, тыс.							
автобусами	1746.5	1921.4	1466.4	1472.0	1406.3	1555.8	1335.4
трамваями	403.8	597.6	582.8	562.9	642.6	682.3	685.5
троллейбусами	463.7	563.9	597.2	675.1	706.7	722.3	710.9

**ОСНОВНЫЕ ПОКАЗАТЕЛИ РАБОТЫ ПРИГОРОДНОГО  
И МЕЖДУГОРОДНОГО АВТОБУСНОГО ТРАНСПОРТА**

	1980	1985	1990	1995	1997	1998	1999	2000
Число маршрутов (на конец года)								
пригородных	190	190	280	285	253	242	231	219
междугородных	74	72	103	74	59	60	56	49
Среднесписочное число подвижного состава, ед.								
на пригородных маршрутах	344	370	427	477	429	388	373	340
на междугородных маршрутах	138	161	192	157	121	114	105	99
Коэффициент выпуска подвижного состава на линию, процентов								
на пригородных маршрутах	63.0	66.0	67.2	46.4	47.0	44.8	42.6	42.8
на междугородных маршрутах	72.0	74.0	79.7	54.3	52.4	53.0	49.4	48.5
Число выполненных рейсов, тыс.								
на пригородных маршрутах	468.9	632.8	837.8	656.2	622.7	534.0	485.8	444.6
на междугородных маршрутах	136.7	105.1	157.7	79.5	63.0	56.7	47.0	45.3

Число сельских населенных пунктов, обслуживаемых автобусами, сократилось по области за 1991-2000гг. на 222 единицы (на 14.9 %). Число сельских автобусных маршрутов уменьшилось на 111 единиц (на 33.6%), их протяженность - на 8.0 тыс. км (на 58.8 %).

**ВЫПОЛНЕНИЕ РАСПИСАНИЯ ДВИЖЕНИЯ  
ПАССАЖИРСКИХ ПОЕЗДОВ, АВТОБУСОВ И САМОЛЕТОВ**  
(в процентах)

	1980	1985	1990	1995	1997	1998	1999	2000
Удельный вес поездов, отправленных по расписанию, в общем числе отправленных пассажирских поездов (без пригородных)	...	...	96.3	98.1	99.7	99.9	100.0	99.9
Удельный вес авиарейсов, выполненных без опоздания, в общем числе запланированных рейсов	...	...	87.0	85.0	77.8	-	-	-
Удельный вес автобусных рейсов, выполненных без нарушения расписания, по видам сообщения								
внутригородское	94.5	96.0	87.7	80.9	80.1	78.8	81.3	81.8
пригородное	94.5	94.1	97.5	89.3	84.5	85.4	87.5	96.3
междугородное	99.0	98.0	97.4	86.7	85.6	89.5	87.8	97.9

В 2000г. не было осуществлено 213.4 тыс. автобусных рейсов, предусмотренных расписанием.

**ПАССАЖИРООБОРОТ ПО ВИДАМ ТРАНСПОРТА  
ОБЩЕГО ПОЛЬЗОВАНИЯ**

(миллионов пассажиро-километров)

	1980	1985	1990	1995	1997	1998	1999	2000
Транспорт – всего	3868.1	4425.8	4878.4	3292.7	3699.3	3210.5	3071.3	3210.5
в том числе:								
железнодорожный <sup>1)</sup>	1913.2	2214.8	2361.3	1276.9	1387.0	952.1	859.1	1002.9
автобусный	1661.8	1831.8	2070.9	1284.8	1337.3	1277.1	1220.3	1169.6
трамвайный	177.5	165.5	174.2	418.0	559.8	569.9	598.5	628.6
троллейбусный	62.0	93.8	93.9	278.6	404.0	408.2	393.4	409.4
воздушный	53.6	119.9	178.1	34.4	11.2	3.2	-	-

<sup>1)</sup> Курское отделение Московской железной дороги

**ПАССАЖИРООБОРОТ ТРАНСПОРТА  
ОБЩЕГО ПОЛЬЗОВАНИЯ ПО ВИДАМ СООБЩЕНИЯ**

(миллионов пассажиро-километров)

	1980	1985	1990	1995	1997	1998	1999	2000
Междугородное								
железнодорожное <sup>1)</sup>	...	...	3082.6	1146.7	835.8	688.7	719.0	823.3
автобусное	752.9	675.0	741.2	214.9	110.2	90.7	84.7	97.4
воздушное	53.6	119.9	178.1	34.4	11.2	3.2	-	-
Пригородное								
железнодорожное <sup>1)</sup>	...	...	781.8	878.2	991.1	634.8	454.8	469.2
автобусное	410.1	503.5	583.8	498.7	318.5	277.5	230.0	192.2
Внутригородское								
автобусное	738.3	912.6	1014.0	1261.9	1867.3	1886.3	1888.4	1907.5
трамвайное	498.8	653.3	745.9	565.3	903.5	908.2	896.5	869.5
троллейбусное	177.5	165.5	174.2	418.0	559.8	569.9	598.5	628.6
Международное								
автобусное	62.0	93.8	93.9	278.6	404.0	408.2	393.4	409.4
автомобильное	-	-	-	5.9	5.1	0.7	9.1	10.5
самолетное	-	-	-	5.9	5.1	0.7	9.1	10.5

*Сводный ежегодник, 2001*

<sup>1)</sup>Курское отделение Московской железной дороги

## МАТЕРИАЛЬНО-ТЕХНИЧЕСКАЯ БАЗА ТРАНСПОРТА

НАЛИЧИЕ ПОДВИЖНОГО СОСТАВА  
( на конец года, штук)

	1980	1985	1990	1995	1997	1998	1999	2000
Грузовой подвижной состав:								
рабочий парк железнодорожных вагонов (в среднем в сутки)	...	...	7165	1983	2749	2378	2421	2530
грузовые автомобили (включая пикапы и легковые фургонь)	26938	32386	33071	35556	36336	32263 <sup>3)</sup>	35778 <sup>3)</sup>	35353 <sup>3)</sup>
в том числе:								
транспорт общего пользования <sup>1)</sup>	2909	3624	3933	3377	2608	2282	1829	1453
в собственности граждан	...	...	...	7503	11959	9682 <sup>3)</sup>	14639 <sup>3)</sup>	15619 <sup>3)</sup>
Пассажирский подвижной состав:								
автобусы – всего	3201	3849	3926	4468	4481	4545	5064	5321
в том числе:								
автобусы общего пользования <sup>2)</sup>	1296	1429	1525	1274	1190	1117	1012	928
автомобили легковые – всего	26640	34900	48734	69283	108275	124085 <sup>4)</sup>	137121 <sup>4)</sup>	144726 <sup>4)</sup>
в том числе:								
в собственности граждан	22524	31776	45994	64498	103039	114840 <sup>4)</sup>	132253 <sup>4)</sup>	139723 <sup>4)</sup>
трамвайные вагоны	171	170	193	184	182	182	184	183
троллейбусы	59	78	96	107	102	102	102	102
Специальные автомобили отраслей экономики (санитарные, пожарные, аварийных служб, технические, оснащенные стационарным оборудованием и т.п.)	7752	9516	9617	8464	8153	8265	7842	7747

<sup>1)</sup> С 1995г. по предприятиям подотрасли “Автомобильный транспорт”

<sup>2)</sup> С 1995г. эксплуатационные автобусы по предприятиям подотрасли “Автомобильный транспорт”

<sup>3)</sup> Данные ГИБДД по индивидуальным владельцам без пикапов.



<sup>4)</sup> Данные ГИБДД по индивидуальным владельцам, включая пикапы.

**ИСПОЛЬЗОВАНИЕ ОТДЕЛЬНЫХ ВИДОВ РАБОЧЕГО ГРУЗОВОГО  
ПОДВИЖНОГО СОСТАВА ОБЩЕГО ПОЛЬЗОВАНИЯ**

	1980	1985	1990	1995	1997	1998	1999	2000
Среднесуточная производи- тельность локомотива, ткм брутто:	880.9	972.1	998.0	775.0	877.0	983.0	960.0	932.0
электрической тяги	...	...	854.0	640.0	778.0	1053.0	1128.0	1001.0
тепловозной тяги	...	...	1029.0	809.0	887.0	978.0	948.0	926.0
Среднесуточная производи- тельность вагона, ткм нетто:	5121	5505	4707	5383	2430	3658	4404	4034
Производительность на одну среднесписочную автомобиле- тонну <sup>1)</sup> :								
в тоннах	1609	920	1163	190	169	157	169	169
в тонно-км	28455	26323	26365	5375	6899	7320	7925	6546
Коэффициент использования парка автомобилей, процентов <sup>1)</sup>	60.2	59.7	62.8	27.1	22.3	21.2	21.3	18.5
Среднее время оборота грузового вагона, сут.	1.28	1.47	1.61	1.58	3.50	2.88	2.52	2.38
Линейная скорость движения подвижного состава, км/час								
поездов (участковая)	...	...	27.6	32.7	39.0	40.2	37.0	38.4
автомобилей (эксплуата- ционная) <sup>1)</sup>	18.3	19.3	19.9	18.7	21.7	22.7	22.6	21.7
Техническая скорость дви- жения поездов, км/час	...	...	43.4	38.8	42.0	42.7	40.8	42.3
Производительность труда на ж/д, тыс.привед.ткм	...	1427.6	2106.0	944.7	736.3	797.1	977.6	940.8

Данные по железнодорожному транспорту приведены по Курскому отделению Московской железной дороги

<sup>1)</sup> С 1995 г. по предприятиям подотрасли "Автомобильный транспорт"

**ИСПОЛЬЗОВАНИЕ ОТДЕЛЬНЫХ ВИДОВ РАБОЧЕГО  
ПАССАЖИРСКОГО ПОДВИЖНОГО СОСТАВА  
ОБЩЕГО ПОЛЬЗОВАНИЯ**

	1980	1985	1990	1995	1997	1998	1999	2000
Производительность на одно среднесписочное автобусо- место для сидения: пассажиров	4868	4643	5914	5128	7355	7674	7580	7906
пассажиро-км	49800	47424	65273	33343	38625	39572	39704	41336
Коэффициент использования парка автобусов, процентов	67.4	71.6	73.5	52.0	52.1	52.0	50.7	51.6
Удельный вес использованной пассажироместимости самолетов и вертолетов в общей пассажироместимости, процентов	...	...	79.9	49.7	62.9	59.2	-	-
Линейная скорость движения автобусов (эксплуатационная), км/час	19.7	19.1	20.3	20.3	20.0	20.2	20.5	20.8

**ВНЕДРЕНИЕ ПРОГРЕССИВНОГО АВТОМОБИЛЬНОГО  
ГРУЗОВОГО И ПАССАЖИРСКОГО ПОДВИЖНОГО СОСТАВА  
НА ТРАНСПОРТЕ ОБЩЕГО ПОЛЬЗОВАНИЯ <sup>1)</sup>**  
(в процентах)

	1985	1990	1995	1997	1998	1999	2000
Удельный вес в общем грузообороте автомобильного транспорта, процентов:							
газотопливных автомобилей	0.1	7.7	2.2	1.3	0.3	0.1	0.1
дизельнотопливных автомобилей	73.0	76.5	80.9	85.3	67.8	73.6	75.1
Удельный вес в общем пассажирообороте автобусов, процентов:							
газотопливных автобусов	-	3.4	1.6	1.0	0.6	0.3	0.2
дизельнотопливных автобусов	34.0	33.6	36.5	48.7	58.1	57.0	64.4

<sup>1)</sup> С 1995г. по предприятиям подотрасли "Автомобильный транспорт"

**ПОТРЕБЛЕНИЕ ТОПЛИВА АВТОТРАНСПОРТОМ  
ПРЕДПРИЯТИЙ И ОРГАНИЗАЦИЙ  
ОТРАСЛЕЙ ЭКОНОМИКИ <sup>1)</sup>**  
(тысяч тонн)

	1990	1995	1997	1998	1999	2000
Автомобильный бензин	247.6	143.3	110.9	98.9	94.4	85.4
Дизельное топливо	139.9	74.8	38.2	60.0	61.6	60.2
Газ природный, млн. м <sup>3</sup>	10.6	1.7	0.8	0.8	0.6	0.5

**ПОТРЕБЛЕНИЕ ТОПЛИВА ПРЕДПРИЯТИЯМИ  
И ОРГАНИЗАЦИЯМИ ТРАНСПОРТА <sup>1)</sup>**  
(тысяч тонн)

	1995	1997	1998	1999	2000
Авиационный бензин	0.2	0.01	0.0	-	-
Автомобильный бензин	23.6	18.1	16.3	12.3	12.1
Дизельное топливо <sup>3)</sup>	21.3	18.4	50.0	61.8	62.2
Керосин	0.1	0.1	0.2	0.3	0.1
Уголь и продукты переработки угля	14.9	11.8	14.4	7.5	6.4
Газ природный <sup>2)</sup> , млн. м <sup>3</sup>	2.6	3.3	6.3	9.2	11.5

<sup>2)</sup> С учетом коммунально-бытовых нужд

<sup>3)</sup> С 1998 г. включено потребление топлива на работу тепловозов и дизельпоездов МПС

**ПОТРЕБЛЕНИЕ ЭЛЕКТРОЭНЕРГИИ ТРАНСПОРТОМ <sup>1)</sup>**  
(миллиардов киловатт-часов)

	1995	1997	1998	1999	2000
Транспорт – всего	0.22	0.17	0.15	0.16	0.25
в том числе:					
железнодорожный, воздушный, автомобильный	0.15	0.11	0.14	0.15	0.14
из него:					
железнодорожный (электротяга)	0.14	0.07	0.06	0.07	0.07
трамвайный и троллейбусный	0.04	0.04	0.04	0.04	0.04

В 2000г. на долю транспорта в общем объеме потребления электроэнергии в области приходилось 5.7%.

<sup>1)</sup> По данным организаций, отчитавшихся по форме № 4-топливо, начиная с 1998 г. включено потребление Курским отделением Московской железной дороги

**ПРОТЯЖЕННОСТЬ ПУТЕЙ СООБЩЕНИЯ**  
(на конец года, километров)

	1980	1985	1990	1995	1997	1998	1999	2000
Железнодорожные пути <sup>1)</sup> –								
всего	1518.9	...	1736.0	1650.9	...	1575.0	...	1591.6
в том числе:								
общего пользования	1108.0	1110.0	1110.0	1096.4	1067.5	1067.5	1067.5	1067.5
необщего пользования	410.9	...	626.0	554.5	...	507.5	...	524.1
Автомобильные дороги –								
всего	8400.0	7808.7	9035.8	9503.0	9751.5	9802.7	9696.3	9675.8
в том числе:								
общего пользования	7525.0	5488.0	5397.0	5363.0	6092.0	6267.0	6301.0	6337.0
необщего пользования	875.0	2320.7	3638.8	4140.0	3659.5	3535.7	3395.3	3338.8
Из общей протяженности								
автомобильных дорог -								
дороги с твердым покрытием – всего	2726.0	5117.5	8126.3	8824.1	9114.1	9159.7	9055.3	9055.8
в том числе:								
общего пользования	2227.0	3399.0	4934.0	5029.0	5798.0	5972.0	6006.0	6043.0
из них:								
федеральные	436.0	436.0	435.0	424.0	404.0	402.0	402.0	402.0
республиканские,								
краевые, областные	1791.0	2963.0	4499.0	4605.0	5394.0	5570.0	5604.0	5641.0
ведомственные	499.0	1718.5	3192.3	3795.1	3316.1	3187.7	3049.3	3012.8
Трамвайные пути <sup>1)</sup>	32.5	38.3	40.4	40.4	40.4	40.4	40.4	40.4
Троллейбусные линии <sup>1)</sup>	13.8	24.3	31.1	31.2	28.3	28.3	28.3	28.3

<sup>1)</sup> Эксплуатационная длина

**ПЛОТНОСТЬ ПУТЕЙ СООБЩЕНИЯ**

( на конец года; километров путей на 1000 квадратных километров территории)

	1980	1985	1990	1995	1997	1998	1999	2000
Железнодорожные пути –								
всего	51.0	...	58.2	55.4	...	52.5	...	53.1
в том числе:								
общего пользования	37.2	37.2	37.2	36.8	35.8	35.6	35.6	35.6
необщего пользования	13.8	...	21.0	18.6	...	16.9	...	17.5
Автомобильные дороги								
с твердым покрытием –всего	91.5	171.7	272.7	296.1	305.9	305.3	301.8	301.8
в том числе:								
общего пользования	74.7	114.1	165.6	168.8	194.6	199.1	200.2	201.4
ведомственные	16.7	57.7	107.1	127.3	111.3	106.2	101.6	100.4

**ТЕХНИЧЕСКИЕ ХАРАКТЕРИСТИКИ  
ОТДЕЛЬНЫХ ВИДОВ ПУТЕЙ СООБЩЕНИЯ**

	1980	1985	1990	1995	1997	1998	1999	2000
Эксплуатационная длина железнодорожных путей общего пользования, км:								
электрифицированных	167	171	171	168	201	252	252	252
с тепловозной тягой	941	939	939	928	867	816	816	816
Удельный вес в общей эксплуатационной длине железнодорожных путей общего пользования участков, процентов:								
электрифицированных	15.1	15.4	15.4	15.3	18.8	23.6	23.6	23.6
с тепловозной тягой	84.9	84.6	84.6	84.7	81.2	76.4	76.4	76.4
Длина автомобильных дорог общего пользования с твердым покрытием, км	2227.0	3399.0	4934.0	5029.0	5798.0	5972.0	6006.0	6043.0
в том числе с усовершенствованным покрытием (асфальтобетонное, цементобетонное, черное шоссе и черное гравийное)	1926.0	3237.0	4861.0	5011.0	5779.0	5953.0	5987.0	6023.0
Удельный вес дорог с твердым покрытием в общей длине автомобильных дорог общего пользования, процентов	29.6	61.9	91.4	93.8	95.2	95.3	95.3	95.4
Удельный вес дорог с усовершенствованным покрытием в общей длине автомобильных дорог общего пользования с твердым покрытием, процентов	86.5	95.2	98.5	99.6	99.7	99.7	99.7	99.7

## АВАРИЙНОСТЬ НА ТРАНСПОРТЕ

### ЧИСЛО ДОРОЖНО-ТРАНСПОРТНЫХ ПРОИСШЕСТВИЙ И ПОСТРАДАВШИХ В НИХ

(в расчете на 100 тысяч человек населения)

	1985	1990	1995	1997	1998	1999	2000
Число происшествий	58.2	89.0	85.5	82.0	83.1	83.5	85.5
Погибло в происшествиях, человек	18.6	23.2	18.4	15.8	14.9	16.0	16.0
Ранено в происшествиях, человек	52.1	85.8	91.6	92.5	91.4	94.4	98.8

**Дорожно-транспортные происшествия**  
(в расчете на 100 тысяч человек населения)

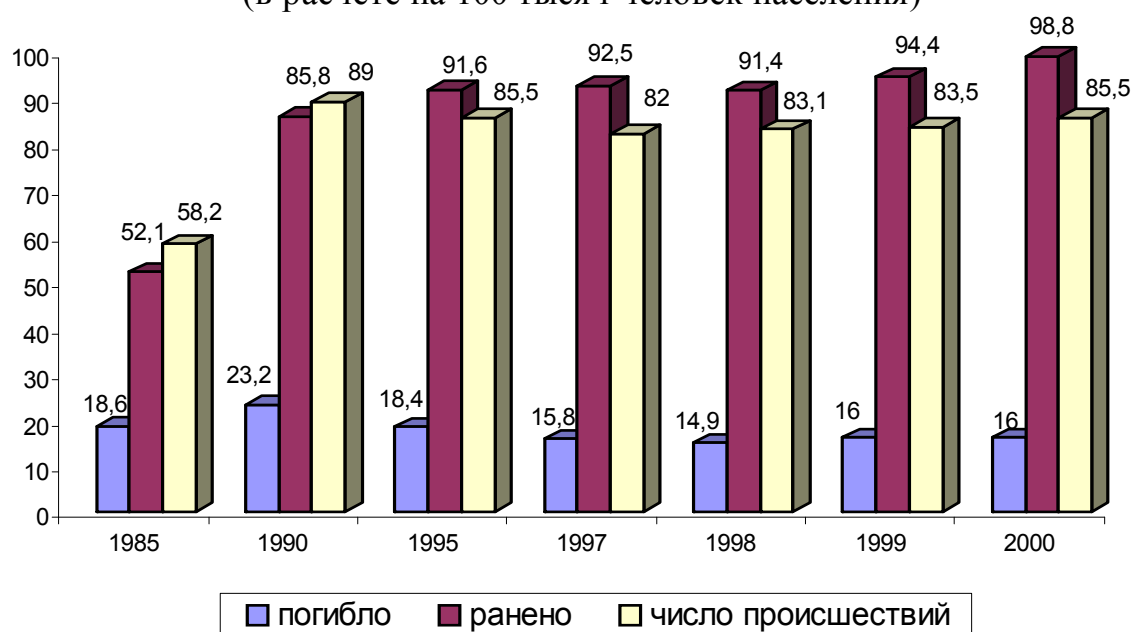

## МЕТОДОЛОГИЧЕСКИЕ ПОЯСНЕНИЯ

**Транспорт общего пользования** - транспорт, удовлетворяющий потребности всех отраслей экономики и населения в перевозках грузов и пассажиров, перемещающий различные виды продукции между производителями и потребителями, осуществляющий общедоступное транспортное обслуживание населения. К перевозкам транспорта общего пользования относятся перевозки на коммерческой основе (за плату) пассажиров (включая граждан, пользующихся правом бесплатного проезда на общественном транспорте) или грузов. Перевозка, осуществляемая коммерческой организацией, признается перевозкой транспортом общего пользования, если из закона, иных правовых актов или выданного этой организации разрешения (лицензии) вытекает, что эта организация обязана осуществлять перевозки грузов, пассажиров и багажа по обращению любого гражданина или юридического лица.

По всем видам транспорта общего пользования, кроме автомобильного, **объем перевезенных грузов** показан по моменту отправления. На автомобильном транспорте учет перевезенных грузов осуществляется по моменту прибытия.

**Перевозки грузов, пассажиров, грузооборот и пассажирооборот в международном сообщении** с 1996г. включают перевозки в страны СНГ.

**Грузооборот и пассажирооборот на воздушном транспорте** определены только по перевозкам транспортной авиации, т.е. без учета перевозок авиацией, применяемой в отраслях экономики.

**Грузооборот в тонно-километрах определяется** как сумма произведений веса каждой партии (отправки) перевозимого груза в тоннах на расстояние ее перевозки в километрах.

**Транспорт необщего пользования** (ведомственный), как правило, перевозит грузы и пассажиров своего предприятия, объединения (ассоциации, концерна и т.п.).

**Перевозки грузов промышленным железнодорожным транспортом** включают грузы, перевезенные по подъездным путям промышленных и других предприятий и организаций; являются суммой грузов, принятых с железных дорог общего пользования и переданных на эти железные дороги, а также грузов, перевезенных по подъездным путям в пределах этих предприятий и организаций без выхода на сеть общего пользования.

**Транспорт** как вид хозяйственной деятельности подразделяется на транспорт общего и необщего пользования.

**Пассажирооборот** характеризует перевозку пассажиров с учетом расстояний, на которые перевезены пассажиры.





# **СВЯЗЬ**

<i>Основные показатели связи общего пользования</i>	<i>256</i>
<i>Услуги связи</i>	<i>256</i>
<i>Средства связи</i>	<i>259</i>
<i>Методологические пояснения</i>	<i>262</i>

В разделе представлены данные о деятельности предприятий связи, развитии их материально-технической базы.

### ОСНОВНЫЕ ПОКАЗАТЕЛИ СВЯЗИ ОБЩЕГО ПОЛЬЗОВАНИЯ

	1980	1985	1990	1995	1997	1998	1999	2000
Число предприятий связи и их подразделений по обслуживанию клиентов (на конец года), ед.	776	759	778	786	774	755	748	747
в том числе в сельской местности	655	643	637	637	635	627	621	621
Отправлено :								
писем, тыс.	47991	36176	30180	10813	9091	8189	8137	8336
газет и журналов, тыс.	87409	82984	76958	35657	24301	22093	23561	28373
посылок, тыс.	1247	1110	1070	168	114	72	143	166
денежных переводов и пенсионных выплат, тыс.	5180	5214	5394	5656	5253	3371	6009	4395
телеграмм, тыс.	2603	1819	2084	847	613	504	454	424
Число телефонных аппаратов телефонной сети общего пользования или имеющих на нее выход - всего (на конец года), тыс.	71.7	112.3	158.3	176.7	185.7	188.0	194.1	207.9
в том числе:								
городской сети	50.7	81.8	120.6	142.2	152.0	155.2	161.2	173.0
сельской сети	21.0	30.5	37.7	34.5	33.7	32.8	32.9	34.9
Число телефонных станций (на конец года), шт.	451	500	547	554	553	554	550	552
Число основных радиотрансляционных точек (на конец года), тыс.	...	...	469.5	403.0	345.7	309.0	272.4	248.4
в том числе в сельской местности	...	...	196.7	154.7	123.5	101.5	82.3	74.2

### УСЛУГИ СВЯЗИ

#### ОБЪЕМ ОСНОВНЫХ УСЛУГ СВЯЗИ

	1980	1985	1990	1995	1997	1998	1999	2000
Отправление:								
писем, тыс.	47991	36176	30180	10813	9091	8189	8137	8336
газет и журналов, тыс.	87409	82984	76958	35657	24301	22093	23561	28373
посылок, тыс.	1247	1110	1070	168	114	72	143	166
денежных переводов и пенсионных выплат, тыс.	5180	5214	5394	5656	5253	3371	6009	4395
телеграмм, тыс.	2603	1819	2084	847	613	504	454	424
Предоставлено междугородных телефонных разговоров, тыс.	6161	8114	10244	12353	13401	14672	17852	21490

**ОБЪЕМ УСЛУГ МЕЖДУНАРОДНОЙ СВЯЗИ**  
(на конец года)

	1980	1985	1990	1995	1997	1998	1999	2000
Обработано международных телеграмм, тыс.	4.5	8.4	22.0	2.2	2.7	1.8	...	...
Число международных телефонных разговоров, тыс.	4.0	13.9	31.0	45.5	109.9	162.6	141.1	184.1
Отправлено международной почтовой корреспонденции :								
письменной корреспонденции, т	...	...	...	7.2	10.0	9.3	11.8	10.3
в том числе авиационным транспортом	...	...	...	0.1	0.2	0.2	0.2	0.2
посылок, шт.	...	...	...	358	319	211	266	315
в том числе авиационным транспортом	...	...	...	1	2	-	-	-

**ДОХОДЫ ОТ ОСНОВНОЙ ДЕЯТЕЛЬНОСТИ ПРЕДПРИЯТИЙ СВЯЗИ**  
(в фактически действовавших ценах; миллионов рублей, с 1998г. –тысяч рублей)

	1980	1985	1990	1995	1997	1998	1999	2000
Связь – всего	23.9	31.4	39.1	115533.0	218012.5	233146.8	296594.1	390650.8 <sup>1)</sup>
в том числе:								
Почтовая	10.5	12.4	15.5	32391.0	53303.2	45975.9	64789.9	83416.4
Документальная	2.9	3.8	3.8	5524.9	6872.7	7528.8	12006.3	9045.4
Междугородная телефонная	4.8	7.0	8.9	45116.7	101490.1	110804.7	134441.8	171040.2
Городская и сельская телефонная	2.9	4.9	6.6	27891.6	45083.2	55908.7	71820.2	107388.0
Звуковая проводная			2.5	3078.6	7408.1	7974.1	9334.4	12692.1
Радиосвязь, радиовещание, телевидение и спутниковая связь	2.6	3.0	1.3	993.9	2505.1	2981.8	2109.4	3892.7
Спецсвязь и фельдсвязь	0.1	0.2	0.3	...	...	...	...	...
Госинспекция электросвязи	0.1	0.1	0.2	536.3	1116.8	1736.0	1858.0	3007.0
Сухопутная радиосвязь с подвижными объектами	...	...	...	...	233.3	236.8	234.1	169.0

<sup>1)</sup> Общий объем услуг связи, оказанных предприятиями связи области (включая предприятия, имеющие лицензии на оказание услуг связи), за 2000г. оценивается в 417.7 млн. руб.

**ДОХОДЫ ОТ УСЛУГ СВЯЗИ НАСЕЛЕНИЮ<sup>1)</sup>**

*Сводный ежегодник, 2001 г.*

(в фактически действовавших ценах; миллионов рублей; с 1998г.-тысяч рублей)

	1990	1995	1997	1998	1999	2000
Связь-всего	16.1	35121.2	75150.6	91538.2	126452.0	187333.6
в том числе:						
почтовая	5.9	10031.0	20879.8	23097.5	28335.3	36005.6
документальная	2.0	1656.7	2415.7	2771.8	3730.7	4898.8
междугородная теле- фонная	3.0	14259.1	31049.6	33842.0	48888.6	68811.9
городская и сельская телефонная	3.2	6860.2	14996.1	25420.2	37905.5	67194.9
радиосвязь, радиовещание, телевидение и спутниковая связь	-	-	-	-	-	48.6
звуковая проводная госинспекция	2.0	2307.8	5783.9	6388.3	7571.3	10346.5
электросвязи	-	6.4	25.5	18.4	20.6	27.3

<sup>1)</sup> В этой и последующих таблицах данные приведены по предприятиям Минсвязи России (включая акционерные общества, образованные в процессе приватизации государственных предприятий электросвязи), Федеральной службы почтовой связи России.

#### ОХВАТ НАСЕЛЕНИЯ ТЕЛЕВИЗИОННЫМ ВЕЩАНИЕМ (на конец года; процентов)

	1990	1995	1997	1998	1999	2000
Все население	100	100	100	100	100	100
в том числе						
имеет возможность прини- мать телевизионные программы-всего	96.6	96.9	97.6	97.6	97.6	97.6
из них:						
три и более	-	33.3	41.0	41.0	41.0	41.0
только две	83.7	50.9	49.2	49.2	49.2	49.2
только одну	12.9	12.7	7.4	7.4	7.4	7.4
не имеет возможности при- нять телевизионные программы	3.4	3.1	2.4	2.4	2.4	2.4
коммерческие программы	-	32.5	33.5	33.5	33.5	33.5

#### ОХВАТ НАСЕЛЕНИЯ РАДИОВЕЩАНИЕМ в 2000г. (на конец года; в процентах от общей численности населения)

	Все население	в том числе сельское
Имеет возможность принимать радиовещательные программы		
государственные программы:		
“Радио России”	92.4	88.1
“Маяк”	92.4	88.1
коммерческие программы	...	...

#### СРЕДСТВА СВЯЗИ

**ОСНОВНЫЕ ПОКАЗАТЕЛИ РАЗВИТИЯ ПОЧТОВОЙ СВЯЗИ**  
(на конец года)

	1980	1985	1990	1995	1997	1998	1999	2000
Число почтообработывающих машин, шт.	415	302	362	245	338	175	173	174
Число погрузочно-разгрузочных и транспортных средств, шт.	559	656	638	717	712	696	687	646
Число почтовых ящиков, шт.	5524	5483	4145	3886	3375	3303	3432	3479
в том числе:								
в городской местности	946	957	818	655	670	654	636	651
в сельской местности	4578	4526	3327	3231	2705	2649	2796	2828
Обеспеченность почтовыми ящиками (на 10000 населения), шт.	40.1	40.8	31.0	28.9	25.3	24.9	26.1	26.7
в том числе:								
в городской местности	13.8	12.9	10.3	8.1	8.2	8.0	7.9	8.1
в сельской местности	66.1	74.7	61.2	60.2	51.7	51.5	55.3	57.0
Число почтальонов по доставке почты – всего, человек	2114	2835	2630	2273	2164	2089	1925	1901
в том числе:								
в городской местности	750	788	737	461	434	417	391	378
в сельской местности	1364	2047	1893	1812	1730	1672	1534	1523

**ОСНОВНЫЕ ПОКАЗАТЕЛИ РАЗВИТИЯ ГОРОДСКОЙ  
И СЕЛЬСКОЙ ТЕЛЕФОННОЙ СВЯЗИ ОБЩЕГО ПОЛЬЗОВАНИЯ**  
(на конец года)

	1980	1985	1990	1995	1997	1998	1999	2000
Число телефонных станций	451	500	547	554	553	554	550	552
в том числе:								
городской сети	40	39	52	52	55	56	54	55
сельской сети	411	461	495	502	498	498	496	497
Общая емкость телефонных станций, номеров	76829	113214	148014	179644	185094	196217	210070	211277
в том числе:								
городской сети	52119	77864	106614	134346	139896	150969	164872	165851
сельской сети	24710	35350	41400	45298	45198	45248	45198	45426
Число телефонных аппаратов телефонной сети общего пользования или имеющих на нее выход, шт.	82900	112293	158333	176703	185736	187990	194057	207945
из них основные	...	...	145792	166093	178689	180145	187663	201776
в том числе:								
городской сети	60100	81757	120638	142168	152042	155162	161196	173022
из них основные	...	...	110290	133132	145976	148137	155599	167639
сельской сети	22800	30536	37695	34535	33694	32828	32861	34923
из них основные	...	...	35502	32961	32713	32008	32064	34137

продолжение

	1980	1985	1990	1995	1997	1998	1999	2000
--	------	------	------	------	------	------	------	------

Из общего числа телефонных аппаратов телефонной сети общего пользования или имеющих на нее выход: аппараты, подсоединенные к станциям

Госкомсвязи России, шт.	71700	97839	140928	159330	166929	172719	179265	192612
в том числе:								
городской сети	49800	69253	103448	124969	133409	140376	146864	158049
сельской сети	21900	28586	37480	34361	33520	32343	32401	34563
Телефонные аппараты, подсоединенные к телефонным станциям других министерств, ведомств и имеющих выход на сеть Госкомсвязи России, шт.	11200	14454	17405	17373	18807	15271	14792	15333
в том числе:								
городской сети	10300	12504	17190	17199	18633	14786	14332	14973
сельской сети	900	1950	215	174	174	485	460	360
Число домашних телефонных аппаратов сети общего пользования или имеющих на нее выход, шт.	32675	51450	91089	118870	132426	138072	146608	159740
из них основные	...	...	90949	118665	132124	137875	145757	158869
в том числе:								
городской сети	26807	41769	74134	97325	108458	113963	121926	132716
из них основные	...	...	73994	97155	108283	113835	121161	131966
сельской сети	5868	9681	16955	21545	23968	24109	24682	27024
из них основные	...	...	16955	21510	23841	24040	24596	26903
Обеспеченность населения телефонными аппаратами (на 100 человек наличного населения)	6.0	8.3	11.9	13.1	13.9	14.2	14.8	16.0
в том числе:								
городского	8.8	11.1	15.2	17.5	18.7	19.1	19.9	21.5
сельского	3.3	5.0	6.9	6.4	6.4	6.4	6.5	7.0
Обеспеченность населения домашними телефонными аппаратами (на 100 семей постоянного населения), шт.	...	...	21.5	27.9	31.3	32.9	35.2	38.7
в том числе:								
городского	...	...	30.7	39.5	43.8	46.0	49.5	54.1
сельского	...	...	9.4	12.0	13.7	14.0	14.6	16.3
Число таксофонов городской и сельской телефонной сети (включая универсальные междугородно-городские и междугородно-сельские), шт.	831	960	1567	1499	1510	1538	1549	1554

окончание

---

1980	1985	1990	1995	1997	1998	1999	2000
------	------	------	------	------	------	------	------

---

в том числе:

Сводный ежегодник, 2001 г.

городской сети	825	935	1519	1460	1477	1500	1512	1516
сельской сети	6	25	48	39	33	38	37	38
Удельный вес основных телефонных аппаратов, подсоединенных к станциям Госкомсвязи России, имеющих выход на АМТС, %	...	...	32.7	75.4	82.9	84.5	86.9	89.1
в том числе:								
городской сети	...	...	44.8	92.0	96.3	96.4	97.2	97.8
сельской сети	...	...	-	15.8	30.2	33.8	40.7	49.6

На начало 2001г. очередь на установку домашних телефонов составляла 81.6 тыс. заявлений, из них 3.5тыс. - от инвалидов труда и участников Великой Отечественной войны.

В то же время имеющиеся мощности городских и сельских телефонных станций используются соответственно на 93.8 и 75.1% и не задействовано 21.6 тыс. номеров. На селе не имеют телефонной связи 52.1% объектов соцкультбыта.

### ОСНОВНЫЕ ПОКАЗАТЕЛИ РАЗВИТИЯ МЕЖДУГОРОДНОЙ ТЕЛЕФОННОЙ СВЯЗИ ОБЩЕГО ПОЛЬЗОВАНИЯ (на конец года)

	1990	1995	1997	1998	1999	2000
Протяженность междугородных телефонных каналов, тыс.км	235.1	294.7	297.2	297.3	298.1	294.1
Удельный вес междугородных телефонных каналов, оборудованных аппаратурой исходящей автоматики и полуавтоматики, %	20.2	32.2	41.8	40.6	44.7	46.7
Емкость автоматических междугородных станций, каналов	599	4110	4110	5966	5966	6065
Число переговорных пунктов междугородной телефонной связи, шт.	735	63	65	66	...	...
Число междугородных таксофонов, шт.	309	119	68	93	107	108

### МЕТОДОЛОГИЧЕСКИЕ ПОЯСНЕНИЯ





Средства связи области подразделяются на средства связи общего пользования и ведомственные.

**Сеть связи общего пользования** - составная часть взаимоувязанной сети связи, открытая для пользования всем физическим и юридическим лицам, в услугах которой этим лицам не может быть отказано.

Ведомственная связь предназначена для внутрипроизводственных и технологических целей.

**Электрическая связь** - передача и прием знаков, сигналов, письменного текста, изображений и звуков или сообщений любого рода по проводной, радио, оптической или другим электромагнитным системам.

**Почтовая связь** - прием, обработка, перевозка и доставка почтовых отправок, а также экспедирование, доставка и распространение периодической печати.

**Телефакс** - вид документальной связи, предназначенной для факсимильной связи (передачи неподвижных изображений) между оконечными абонентскими устройствами по общегосударственной автоматической коммутируемой телефонной сети.

**Телекс** - международная абонентская телеграфная сеть.

**Сотовая связь** - мобильная система радиотелефонной связи. Принцип действия этой системы заключается в том, что принимающие станции с выходом на АТС

служащий передачу сообщений данных по назначению по специальным сетям связи, при которой сообщения передаются, принимаются, коммутируются в виде пакетов данных.

**Электронная почта** - высокоскоростная передача информации, подготовленной или обрабатываемой на входе средствами вычислительной техники, по каналам электросвязи с промежуточным накоплением в "электронных почтовых ящиках".

**Основные телефонные аппараты** - телефонные аппараты, занимающие самостоятельные номера на городской телефонной станции, в том числе спаренные телефонные аппараты, предназначенные для общего пользования.

**Домашние телефонные аппараты** - телефонные аппараты, установленные в квартирах (жилых домах), в том числе основные.

**Таксофоны универсальные (междугородно-городские, междугородно-сельские)** - таксофоны, с которых осуществляются междугородные, и местные телефонные разговоры.

**Пейджер** - приемник системы персонального радиовызова.

подобно пчелиным сотам покрывают город (район). По мере перемещения владельца сотового радиотелефона он автоматически переключается с одной станции на другую.

**Передача данных с коммутацией пакетов** - вид электросвязи, обеспе-

# ТОРГОВЛЯ

<i>Основные показатели торговли</i>	264
<i>Розничная торговля и общественное питание</i>	264
<i>Оптовая торговля</i>	269
<i>Методологические пояснения</i>	278

**ОСНОВНЫЕ ПОКАЗАТЕЛИ ТОРГОВЛИ**  
(в фактически действовавших ценах; миллиардов рублей,  
с 1998г. - миллионов рублей) <sup>1)</sup>

	1980	1985	1990	1995	1997	1998	1999	2000
Оборот розничной торговли	1.0	1.2	1.9	2864.3	4947.6	5967.5	10351.9	12215.0
в том числе:								
продовольственные товары	0.5	0.6	0.8	1520.9	2045.9	2661.3	4454.9	5389.7
непродовольственные товары	0.5	0.6	1.1	1343.4	2901.7	3306.2	5897.0	6825.3
Оборот розничной торговли торгующих организаций	1.0	1.2	1.7	2057.9	3700.4	4563.5	8272.2	9182.7
Продажа на рынках	-	-	0.2	806.4	1247.2	1404.0	2079.7	3032.3
Оборот розничной торговли в расчете на душу населения – всего, тыс. руб., с 1998 г. – руб.	0.7	0.9	1.4	2125.0	3678.8	4480.5	7832.8	9330.0
в том числе:								
продовольственные товары	0.3	0.4	0.6	1128.3	1521.3	1998.1	3370.8	4116.7
непродовольственные товары	0.4	0.5	0.8	996.7	2157.5	2482.4	4462.0	5213.3
Оборот общественного питания	0.1	0.1	0.1	169.3	232.2	242.7	355.3	418.3
Оборот общественного питания в расчете на душу населения – всего, тыс.руб., с 1998г. – руб.	0.1	0.1	0.1	125.6	172.7	182.2	268.8	319.5

<sup>1)</sup> Оборот розничной торговли приведен без организаций ГУТ МО

## РОЗНИЧНАЯ ТОРГОВЛЯ И ОБЩЕСТВЕННОЕ ПИТАНИЕ

### РАСПРЕДЕЛЕНИЕ ОБОРОТА РОЗНИЧНОЙ ТОРГОВЛИ И ОБОРОТА ОБЩЕСТВЕННОГО ПИТАНИЯ

Годы	Распределение оборота						
	Оборот розничной торговли	по формам собственности		Оборот общественного питания	по формам собственности		
		негосударственная	государственная		негосударственная	государственная	
		<b>Миллиардов рублей, с 1998г.- миллионов рублей</b>					
1980	1.0	0.4	0.6	0.1	-	0.1	
1985	1.2	0.5	0.7	0.1	-	0.1	
1990	1.9	0.9 <sup>1)</sup>	1.0	0.1	-	0.1	
1995	2864.3	2517.7	346.6	169.3	126.6	42.7	
1996	3826.6	3432.5	394.1	194.7	147.0	47.7	
1997	4947.6	4472.6	475.0	232.2	180.4	51.8	
1998	5967.5	5569.6	397.9	242.7	191.9	50.8	
1999	10351.9	9597.9	754.0	355.3	277.1	78.2	
2000	12215.0	11221.9	993.1	418.3	301.6	116.7	
		<b>в процентах</b>					
1980	100	44.9	55.1	100	-	100.0	
1985	100	42.7	57.3	100	-	100.0	
1990	100	47.4	52.6	100	-	100.0	
1995	100	87.9	12.1	100	74.8	25.2	
1996	100	89.7	10.3	100	75.5	24.5	
1997	100	90.4	9.6	100	77.7	22.3	
1998	100	93.3	6.7	100	79.1	20.9	
1999	100	92.7	7.3	100	78.0	22.0	
2000	100	91.9	8.1	100	72.1	27.9	

<sup>1)</sup> Покупка товаров у частных лиц по данным бюджетной статистики.

**ИНДЕКСЫ ФИЗИЧЕСКОГО ОБЪЕМА**

	1980	1985	1995	1997	1998	1999	2000
Оборот розничной торговли	100.9	102.6	в процентах к предыдущему году		96.1	88.7	96.2
			72.7	114.9			
			в процентах к 1990		51.8	47.3	45.5
			53.3	54.2			
Оборот общественного питания	102.5	102.1	в процентах к предыдущему году		83.8	70.4	91.7
			66.5	107.8			
			в процентах к 1990		21.0	14.8	11.6
			30.6	25.1			

**СООТНОШЕНИЕ  
ПРОДОВОЛЬСТВЕННЫХ И НЕПРОДОВОЛЬСТВЕННЫХ ТОВАРОВ  
В ОБОРОТЕ РОЗНИЧНОЙ ТОРГОВЛИ  
(в процентах)**

	1980	1985	1990	1995	1997	1998	1999	2000
Все товары	100	100	100	100	100	100	100	100
в том числе:								
продовольственные	49.0	47.0	42.1	53.1	41.4	44.6	43.0	44.1
непродовольственные	51.0	53.0	57.9	46.9	58.6	55.4	57.0	55.9

**РАСПРЕДЕЛЕНИЕ ОБОРОТА РОЗНИЧНОЙ ТОРГОВЛИ  
И ОБЩЕСТВЕННОГО ПИТАНИЯ ПО ФОРМАМ СОБСТВЕННОСТИ  
(в фактически действовавших ценах;  
миллиардов рублей, с 1998г. - миллионов рублей)**

	1980	1985	1990	1995	1997	1998	1999	2000
Оборот розничной торговли –								
всего	1.0	1.2	1.9	2864.3	4947.6	5967.5	10351.9	12215.0
в том числе:								
государственная	0.6	0.7	1.0	346.6	475.0	397.9	754.0	993.1
потребительская кооперация	0.4	0.5	0.7	194.8	242.4	220.4	338.5	331.0
частная			0.2	1836.0	3878.9	4907.2	8534.1	10298.8
прочие формы собственности (общественных организаций, совместных предприятий)			-	486.9	351.3	442.0	725.3	592.1
Оборот общественного								
питания – всего	0.1	0.1	0.1	169.3	232.2	242.7	355.3	418.3
в том числе:								
государственная	0.1	0.1	0.1	42.7	51.8	50.8	78.2	116.7
потребительская кооперация	-	-	-	12.0	1.6	1.5	1.3	1.5
частная	-	-	-	83.0	159.8	165.6	238.8	240.2
прочие формы собственности	-	-	-	31.6	19.0	24.8	37.0	59.9

## ПРОДАЖА АЛКОГОЛЬНЫХ НАПИТКОВ И ТАБАЧНЫХ ИЗДЕЛИЙ

(тысяч декалитров)

	1990	1995	1997	1998	1999	2000
Водка и ликеро-водочные изделия	1363.8	1193.0	873.6	570.0	619.6	635.4
Вино	304.3	262.0	306.6	191.0	169.7	196.5
Коньяк	22.8	16.0	5.5	7.7	7.8	8.8
Шампанское	38.7	113.0	109.7	84.9	39.1	58.1
Пиво	4232.3	1491.0	2994.4	2985.0	3862.2	3237.2
Алкобольные напитки в абсолютном алкоголе – всего	723.6	576.6	493.3	353.1	389.8	384.7
в расчете на душу населения, л	5.41	4.28	3.68	2.66	2.95	2.94
в натуральном выражении в расчете на душу населения:						
Водка и ликеро-водочные изделия	10.20	8.85	6.52	4.29	4.69	4.85
Вино	2.28	1.94	2.29	1.43	1.28	1.50
Коньяк	0.17	0.12	0.04	0.06	0.06	0.07
Шампанское	0.29	0.84	0.82	0.64	0.30	0.44
Пиво	31.65	11.05	22.35	22.41	29.22	24.73
Табачные изделия-всего, млн.руб., с 1998 г.– тыс.руб.	27.5	16371.6	38058.0 <sup>1)</sup>	39891.0	60101.0	62351.0

<sup>1)</sup> С 1997 г. включен досчет на объем неформальной деятельности и продажа на смешанных и продовольственных рынках

**ПРОДАЖА ОТДЕЛЬНЫХ ТОВАРОВ  
НА ВЕЩЕВЫХ, СМЕШАННЫХ И ПРОДОВОЛЬСТВЕННЫХ РЫНКАХ**

	1995		1997		1998	
	Млрд. руб	В % к итогу	Млрд. руб	В % к итогу	Млн. руб	В % к итогу
Все товары	806.4	100	1247.2	100	1404.0	100
Продовольственные товары	242.4	30.1	369.2	29.6	428.2	30.5
Мясо и птица	115.3	14.3	112.3	9.0	132.0	9.4
Масло животное	33.3	4.1	27.3	2.2	31.6	2.3
Масло растительное	10.8	1.3	11.1	0.9	15.8	1.1
Колбасные изделия	16.6	2.1	24.9	2.0	44.0	3.1
Яйца	3.3	0.4	6.2	0.5	8.6	0.6
Сахар	19.6	2.4	13.2	1.1	17.3	1.2
Кондитерские изделия	9.7	1.2	16.8	1.3	26.7	1.9
Картофель	6.4	0.8	5.9	0.5	7.0	0.5
Овощи	9.1	1.1	19.8	1.6	22.2	1.6
Плоды, ягоды, арбузы и дыни	10.6	1.3	22.8	1.8	27.6	2.0
Непродовольственные товары	564.0	69.9	878.0	70.4	975.8	69.5
Одежда и белье	56.3	7.0	381.7	30.6	450.1	33.4
Трикотажные изделия	56.2	7.0	57.1	4.6	65.1	5.7
Обувь	75.2	9.3	164.8	13.2	204.8	14.6
Телерадиотовары	44.1	5.5	32.4	2.6	32.7	2.3
Парфюмерия	6.5	0.8	20.2	1.6	30.2	2.4
Галантерея	9.7	1.2	18.3	1.5	17.0	1.9
Табачные изделия	1.2	0.1	17.2	1.4	11.2	0.8

продолжение

	1999		2000	
	Млн. руб	В % к итогу	Млн. руб	В % к итогу
Все товары	2079.7	100	3032.2	100
Продовольственные товары	655.1	31.5	938.7	31.0
Мясо и птица	225.5	10.8	260.6	8.6
Масло животное	47.1	2.3	47.5	1.6
Масло растительное	28.4	1.4	25.0	0.8
Колбасные изделия	58.7	2.8	78.9	2.6
Яйца	19.4	0.9	25.4	0.8
Сахар	36.9	1.8	47.5	1.6
Кондитерские изделия	42.8	2.1	54.7	1.8
Картофель	12.1	0.6	15.4	0.5
Овощи	46.1	2.2	51.5	1.7
Плоды, ягоды, арбузы и дыни	56.9	2.7	78.7	2.6
Непродовольственные товары	1424.6	68.5	2093.5	69.0
Одежда и белье	590.1	28.4	736.9	24.3
Трикотажные изделия	82.9	4.0	92.0	3.0
Обувь	267.3	12.9	428.6	14.1
Телерадиотовары	38.4	2.7	58.6	1.9
Парфюмерия	40.2	2.8	55.9	1.8
Галантерея	1	-	3.0	0.1
Табачные изделия	17.2	0.8	21.7	0.7

**СТРУКТУРА ИЗДЕРЖЕК ОБРАЩЕНИЯ  
ОРГАНИЗАЦИЙ РОЗНИЧНОЙ ТОРГОВЛИ**  
(в процентах)

	1995	1997	1998	1999	2000
Издержки обращения	100	100	100	100	100
в том числе:					
материальные затраты	23.5	16.3	12.7	11.8	17.7
из них:					
на топливо и электро- энергию <sup>1)</sup>	5.1	8.4	7.2	6.7	6.2
по транспортировке грузов	5.8	4.2	2.7	1.7	1.7
затраты на оплату труда	32.1	37.6	37.9	35.9	35.9
отчисления на социальные нужды	12.3	14.2	14.2	13.3	13.5
амортизация основных фондов	3.6	5.5	4.7	3.8	4.1
прочие затраты	28.5	26.4	30.5	35.2	28.8
из них:					
отчисления во внебюджетные фонды	1.6	1.1	0.4	0.5	0.6
обязательные страховые платежи	0.3	0.3	0.3	0.2	0.4
арендная плата	2.7	2.4	3.3	3.4	2.9
проценты по кредитам банков	6.5	1.5	2.5	5.3	2.8
оплата услуг сторонних организаций	5.5	7.1	6.6	5.3	5.1

<sup>1)</sup> С 1997г. – энергия

**СТРУКТУРА ИЗДЕРЖЕК ОБРАЩЕНИЯ  
ОРГАНИЗАЦИЙ ОБЩЕСТВЕННОГО ПИТАНИЯ**  
(в процентах)

	1995	1997	1998	1999	2000
Издержки обращения	100	100	100	100	100
в том числе:					
материальные затраты	25.4	17.6	13.0	12.0	19.6
из них:					
на топливо и электроэнергию <sup>1)</sup>	9.9	13.9	10.2	9.0	7.0
по транспортировке грузов	2.4	2.7	1.5	1.8	2.8
затраты на оплату труда	39.3	43.3	46.4	44.4	40.6
отчисления на социальные нужды	15.1	16.6	17.5	17.0	15.6
амортизация основных фондов	3.6	4.3	3.3	2.5	2.2
прочие затраты	16.6	18.2	19.8	24.1	22.0
из них:					
отчисления во внебюджетные фонды	0.8	-	0.2	0.2	0.1
обязательные страховые платежи	-	-	0.3	0.9	0.2
арендная плата	2.4	0.5	3.4	3.5	3.1
проценты по кредитам банков	2.4	-	0.2	0.2	0.1
оплата услуг сторонних организаций	3.6	4.3	3.5	3.1	4.1

<sup>1)</sup> С 1997 г. – энергия



### ФИНАНСОВЫЕ ПОКАЗАТЕЛИ ДЕЯТЕЛЬНОСТИ ОРГАНИЗАЦИЙ РОЗНИЧНОЙ ТОРГОВЛИ И ОБЩЕСТВЕННОГО ПИТАНИЯ

(без субъектов малого предпринимательства;  
миллиардов рублей, с 1998 г. – миллионов рублей)

	1995	1997	1998	1999	2000
Валовой доход	236.6	281.1	226.4	318.5	308.4
в том числе:					
розничная торговля	211.2	263.3	209.0	296.5	285.8
общественное питание	25.4	17.8	17.4	22.0	22.6
Издержки обращения	208.8	209.4	221.7	310.1	299.7
в том числе:					
розничная торговля	183.6	190.7	203.8	289.7	278.8
общественное питание	25.2	18.7	17.9	20.4	20.9
Уровень издержек обращения в процентах к валовому доходу:					
розничная торговля	86.9	72.4	97.5	97.7	97.6
общественное питание	99.2	105.1	102.9	92.7	92.5

### ОПТОВАЯ ТОРГОВЛЯ

#### ОБОРОТ ОПТОВОЙ ТОРГОВЛИ

(миллиардов рублей, с 1998г. – миллионов рублей)

	1995	1997	1998	1999	2000
Оборот оптовой торговли предприятий всех отраслей экономики	-	8072.3	8850.2	9516.2	14864.7
в % к предыдущему году	-	-	97.5	81.8	109.7
в том числе:					
организаций оптовой торговли <sup>1)</sup>	989.0	3766.6	4174.2	6038.7	9750.1
в % к предыдущему году	-	128.6	98.6	85.9	112.5

<sup>1)</sup> Данные приведены по кругу организаций оптовой торговли соответствующего года.

#### ПОТРЕБИТЕЛЬСКИЕ ТОВАРНЫЕ ЗАПАСЫ В ОПТОВОЙ ТОРГОВЛЕ<sup>1)</sup>

(на конец года, миллионов рублей)

	1998	1999	2000
Товарные запасы предприятий всех отраслей экономики	442.3	590.3	884.8
в том числе:			
в организациях оптовой торговли	109.1	159.1	417.0

<sup>1)</sup> Без субъектов малого предпринимательства

**ПРОДАЖА ОРГАНИЗАЦИЯМИ ОПТОВОЙ ТОРГОВЛИ  
ОТДЕЛЬНЫХ ВИДОВ ПРОДУКЦИИ (ТОВАРОВ) <sup>1)</sup>**

	1995	1997	1998	1999	2000
<b>Продукция производственно-технического назначения:</b>					
Готовый прокат черных металлов, тыс. т	10.4	10.8	18.6	15.8	3.7
Трубы стальные, т	2068	2906	7790	2767	1385
Шины, тыс. шт.	40.5	44.7	74.0	22.2	24.7
Автомобили грузовые, шт.	444	743	270	147	75
Автомобили легковые, шт.	750	706	430	204	224
Цемент, тыс. т	2.8	20.0	10.1	5.3	16.1
Бензины автомобильные, тыс. т	78.2	66.4	79.4	11.9	4.8
Топливо дизельное, тыс. т	77.0	72.4	66.8	42.8	25.0
Пиломатериалы, м <sup>3</sup>	110	1533	516	278	742
<b>Продовольственные товары:</b>					
Мясо и птица, т	-	3	91.7	31.4	2.1
Консервы мясные, туб	13	1031	461	29	98
Консервы молочные, туб	47	578	3031	27	0.9
Масло растительное, т	266	113	73	0.2	-
Сахар, т	5907	10229	5395	2777	1612
Кондитерские изделия, т	801	45	85	18	-
Товарная пищевая рыбная продукция, т	2787	1701	1344	654	10.6
Мука, т	1837	3375	8792	1393	23713
Крупа, т	898	461	671	687	797

<sup>1)</sup> Без субъектов малого предпринимательства

**ЗАПАСЫ ПРОДУКЦИИ (ТОВАРОВ) В ОРГАНИЗАЦИЯХ ОПТОВОЙ ТОРГОВЛИ <sup>1)</sup>**  
(на конец года)

	1995	1997	1998	1999	2000
<b>Продукция производственно-технического назначения:</b>					
Бензины автомобильные, тыс. т	4.2	0.1	3.2	0.3	0.0
Топливо дизельное, тыс. т	1.9	0.9	2.9	1.3	0.1
Готовый прокат черных металлов, тыс. т	2.2	1.3	1.5	1.4	1.6
Трубы стальные, т	410	1186	554	408	335
Шины, тыс. шт.	1.8	3.0	10.8	1.2	0.9
Автомобили грузовые, шт.	15	33	15	9	1
Автомобили легковые, шт.	3	28	-	6	15
Цемент, т	5	95	70	19	8
<b>Продовольственные товары:</b>					
Консервы мясные, туб	-	5	-	63	4.5
Консервы молочные, туб	-	24	14	-	0.4
Масло растительное, т	-	3	-	-	-
Сахар, т	342	103	52	128	6
Кондитерские изделия, т	1.0	-	0.2	1.3	-
Товарная пищевая рыбная продукция, т	205	269	260	76	48
Мука, т	16	30	21	297	1396
Крупа, т	6	13	28	324	398

<sup>1)</sup> Без субъектов малого предпринимательства

## БИРЖЕВАЯ ДЕЯТЕЛЬНОСТЬ

	1995	1997	1998	1999	2000
Количество брокерских контор, ед.	69	61	61	62	61
Число проведенных торгов, ед.	259	164	37	51	46
Число заключенных сделок – всего, ед.	385	107	39	32	23
в том числе по:					
потребительским товарам	39	-	-	-	-
продукции производственно-технического назначения	346	107	39	32	23
Среднесписочная численность работающих, чел.	12	6	4	4	4
Начислено на оплату труда работникам, млн. руб. <sup>1)</sup>	45.0	100.0	70.0	91.5	60.0
Оборот биржи - всего, млн. руб. <sup>1)</sup>	6138.1	1134.8	360.0	416.6	295.7
в том числе по:					
потребительским товарам	2509.1	-	-	-	-
продукции производственно-технического назначения	3629.0	1134.8	360.0	416.6	295.7
Сумма доходов по процентам от сделок, млн. руб. <sup>1)</sup>	77.0	29.0	11.5	19.0	15.0

<sup>1)</sup> С 1998г. – тысяч рублей

**ВЫВОЗ ПРОДУКЦИИ  
ПРОИЗВОДСТВЕННО-ТЕХНИЧЕСКОГО НАЗНАЧЕНИЯ<sup>1)</sup>**

	1995	1997	1998	1999	2000
Руды черных металлов, млн. т	11.2	9.8	12.4	14.3	15.9
Волокна и нити химические, тыс. т	9.9	2.8	4.5	1.6	1.0
Лакокрасочные материалы, тыс. т	4.0	5.0	5.5	6.3	6.4
Спирт этиловый, млн. дкл	2.3	1.5	1.4	1.4	0.7
Пиломатериалы, тыс. м <sup>3</sup>	20.5	9.2	17.5	8.0	4.6
Древесноволокнистые плиты, млн.м <sup>2</sup> усл.	3.4	4.1	3.9	5.0	5.6
Линолеум, тыс. м <sup>2</sup>	912.2	739.8	1151.7	1133.4	1337.7
Стеновые материалы, млн.шт. усл.кирп.	170.7	99.6	105.8	143.0	127.0
Щебень и гравий, тыс.м <sup>3</sup>	150.4	156.8	170.6	230.0	178.6
Пеньковолокно, тыс. т	0.3	0.3	0.2	0.2	0.2
Кожтовары хромовые, млн.дм <sup>2</sup>	22.8	2.5	7.7	3.5	4.2
Пряжа шерстяная, т	650.1	455.2	236.0	303.2	263.1
Пряжа объемная, т	1030.5	328.0	353.0	984.0	1568.2

продолжение

	1995	1997	1998	1999	2000
Металлорежущие станки, шт.	-	14	40	-	-
Кузнечно-прессовые машины, шт	40	31	25	32	43
Станки деревообрабатывающие, шт.	167	54	53	121	222
Аккумуляторы, аккумуляторные батареи свинцовые автомобильные, тыс.шт.	759.0	693.3	503.9	772.9	1026.3
Пленка полимерная, т	1686.9	4735.6	5662.5	7074.0	7590.7

<sup>1)</sup> С учетом вывоза предприятиям своей области

### ВВОЗ ПРОДУКЦИИ ПРОИЗВОДСТВЕННО-ТЕХНИЧЕСКОГО НАЗНАЧЕНИЯ <sup>1)</sup>

	1995	1997	1998	1999
Бензины автомобильные, тыс.т	83.7	70.6	59.1	23.2
Бензины авиационные, тыс.т	0.5	0.7	0.5	0.1
Топливо дизельное, тыс.т	114.4	86.6	91.1	68.5
Топливо для реактивных двигателей (авиационный керосин), тыс.т	3.4	5.9	2.7	3.3
Топочный мазут, тыс.т	121.5	152.4	97.1	115.3
Масла дизельные, тыс.т	9.6	4.1	3.3	2.9
Нефтебитум, тыс.т	15.0	7.3	11.7	12.1
Уголь, тыс. т	360.0	177.3	304.8	322.2
Кокс металлургический сухой, тыс. т	-	14.9	3.7	9.3
Чугун передельный, тыс. т	-	0.6	-	0.3
Чугун литейный, тыс. т	0.7	1.9	0.5	0.3
Готовый прокат черных металлов, тыс. т	69.1	38.0	50.5	31.7
Трубы стальные – всего, тыс. т	14.2	28.4	12.0	8.4
Лента стальная холоднокатаная, тыс. т	2.4	1.2	2.0	0.6
Электроды сварочные, тыс. т	0.8	0.5	0.2	0.4

продолжение

	1995	1997	1998	1999
Удобрения минеральные (в пересчете на 100% пит.веществ), тыс.т	23.0	30.7	14.7	22.8
Химические волокна и нити, тыс.т	1.5	0.7	0.2	0.1
Сода каустическая 100% , тыс.т	0.8	0.8	0.6	0.8
Сода кальцинированная 100 %, тыс.т	1.3	1.4	1.0	2.1
Пленка полимерная, т	143.3	73.0	117.0	62.4
Каучуки синтетические, тыс.т	13.8	13.1	13.4	8.3
Лакокрасочные материалы, тыс.т	0.9	0.8	0.4	1.1
Этиловый спирт, тыс.дкл	212.4	-	1.0	5.4
Шины для грузовых автомобилей, тыс.шт.	59.5	30.1	13.5	13.3
Шины для легковых автомобилей, тыс.шт.	17.0	27.8	22.6	26.0
Шины для сельхозмашин, тыс. шт.	5.1	3.6	1.2	1.4
Шины для мотоциклов, мотороллеров и мопедов, тыс.шт.	4.6	4.7	0.2	4.3
Деловая древесина, тыс.м <sup>3</sup>	34.6	17.1	14.7	8.6
Пиломатериалы, тыс.м <sup>3</sup>	17.4	20.7	21.2	18.1
Древесноволокнистые плиты, тыс.м <sup>2</sup> усл.	415.8	210.6	105.6	247.7
Древесностружечные плиты, тыс.м <sup>2</sup> усл.	1.9	0.6	1.0	1.1
Фанера клееная, м <sup>3</sup>	855.0	123.0	50.0	350.0
Картон – всего, тыс.т	40.9	41.5	21.8	51.2
Бумага – всего, тыс.т	5.3	4.8	2.4	3.6
Белок кормовой микробиологический, тыс.т	0.7	1.4	0.7	0.6

	окончание			
	1995	1997	1998	1999
Цемент, тыс.т	102.4	73.4	73.8	66.4
Материалы мягкие кровельные и изоляция, тыс.м <sup>2</sup>	2273.6	1352.3	1641.7	1846.8
Стекло строительное, тыс.м <sup>2</sup>	196.2	109.4	102.2	114.3
Плитки керамические глазурованные для облицовки, тыс.м <sup>2</sup>	237.9	148.7	88.6	40.5
Линолеум (рулоны и плитки), тыс.м <sup>2</sup>	165.6	22.9	78.7	74.2
Радиаторы и конвекторы отопительные, тыс.квт.ч	19.0	5.6	20.8	7.7
Ванны, тыс.шт	4.1	2.4	2.2	3.7
Листы асбестоцементные (шифер), млн.усл.плит	17.1	6.3	5.8	6.3
Стеновые материалы, млн. шт. усл. кирп.	11.8	8.6	12.6	11.7
Щебень и гравий, тыс.м <sup>3</sup>	439.9	111.2	430.6	296.9
Льноволокно, т	400.9	285.7	26.9	236.5
Пеньковолокно, т	650.9	347.7	192.4	235.1
Шерсть мытая в пересчете на чистое волокно, т	142.5	33.4	2.0	-
Кожтовары хромовые. млн.дм <sup>2</sup>	1.2	1.2	0.9	1.2
Пряжа хлопчатобумажная, т	268.9	51.9	29.5	40.8
Пряжа шерстяная, т	4.6	-	0.5	2.7

<sup>1)</sup> Из регионов России. Не включена продукция, выработанная предприятиями Курской области и отгруженная своему региону.

## ВЫВОЗ И ВВОЗ ОТДЕЛЬНЫХ ПОТРЕБИТЕЛЬСКИХ ТОВАРОВ

	1995	1997	1998	1999	2000
<b>Вывоз</b> <sup>1)</sup>					
Мяса и птицы, тыс. т	9.7	4.7	6.9	3.2	4.5
Колбасных изделий, тыс. т	1.7	0.7	0.3	0.1	0.1
Консервов мясных, туб	493	54	105	19	1
Консервов мясорастительных, туб	76.0	3.0	44.0	3.0	2.4
Яиц, млн. шт	9.6	3.6	15.1	3.8	2.8
Масла животного, тыс. т	2.0	1.0	1.0	1.1	1.2
Сыра, тыс. т	1.3	1.4	1.7	2.0	1.9
Консервов молочных, туб	21297	13938	18731	33472	36320
Муки, тыс. т	...	12.1	7.3	16.1	20.6
Крупы, тыс. т	...	3.8	2.1	4.2	3.0
Макаронных изделий, тыс. т	3.7	4.9	4.7	7.6	6.4
Сахара, тыс. т	26.7	24.7	9.9	32.3	18.5
Кондитерских изделий, тыс. т	9.9	16.6	16.2	15.0	15.3
Товарной пищевой рыбной продукции, т	354.0	197.0	215.0	162.0	-
Водки и ликеро-водочных изделий, тыс. дкл	845.0	275.3	118.9	156.8	91.2
Табачных изделий, млн. шт	1248.0	1040.8	871.6	975.7	2416.1
Трикотажных изделий, тыс. шт	3377	557	782	1332	1743
Кожаной обуви, тыс. пар	699	988	607	568	752
<b>Ввоз</b>					
Мяса и птицы, тыс. т	0.04	0.1	1.5	0.1	0.1
Колбасных изделий, тыс. т	1.1	1.9	2.4	1.6	3.5
Консервов мясных, туб	624	584	758	439	264.7
Консервов мясорастительных, туб	...	599	658	581	74.5
Масла животного, тыс. т	0.4	0.6	0.3	0.3	0.6
Сыра, тыс. т	0.3	0.1	0.3	0.2	0.2
Консервов молочных, туб	...	1343	1320	1432	1533
Яиц, млн. шт	...	16.7	13.9	16.5	29.1
Макаронных изделий, тыс. т	0.4	0.3	0.3	0.5	0.3
Сахара, т	3941	3110	3282	1195	3902
Овощных консервов, туб	706	308	415	140	255
Фруктовых консервов, туб	276	763	305	279	1545
Томатной продукции, туб	894	142	86	66	253
Масла растительного, т	525	1988	469	623	2187
Товарной пищевой рыбной продукции, т	2056	624	666	374	888
Рыбных консервов, туб	612	298	28	114	57
Холодильников бытовых, шт	9629	6463	4815	4556	...
Стиральных машин, шт	4445	2266	3108	2276	...
Синтетических моющих средств, т	1358	250	618	254	...
Хлопчатобумажных тканей, тыс.м	2352	1001	376	338	...
Шерстяных тканей и платков, тыс.м	128	44	37	23	...
Шелковых тканей, тыс. м	988	1123	913	410	...
Трикотажных изделий, тыс.шт	280	45	10	16	...
Телевизоров, шт	2039	231	97	220	...

<sup>1)</sup> Вывоз продукции и товаров без учета поставки на собственную территорию.

НАЛИЧИЕ ТОРГОВОЙ СЕТИ <sup>1)</sup>

(на конец года )

	Количество собственных (без сданных в аренду) и арендованных объектов	
	1998	1999
Общетоварные склады, ед.	384	406
складская площадь, тыс м <sup>2</sup>	284.5	275.2
складской объем, тыс. м <sup>3</sup>	1212.3	1211.2
Распределительные холодильники, ед.	40	34
Холодильники (холодильное оборудование), ед.	898	1158
Хранилища для картофеля, овощей и фруктов, ед.	34	36
объем единовременного хранения товаров, тыс. т	18.1	12.0
Магазины, ед.	1811	1863
торговая площадь, тыс. м <sup>2</sup>	202.9	200.6
Павильоны, ед.	41	33
торговая площадь, тыс. м <sup>2</sup>	1.1	0.8
Палатки, киоски, ед.	208	137
Аптеки, ед.	100	103
торговая площадь, тыс. м <sup>2</sup>	4.2	6.0
Аптечные киоски, ед.	118	144
Закусочные, ед.	20	23
в них мест	393	451
Рестораны, кафе, бары, ед.	56	57
в них мест	2817	2879
Прочие объекты общественного питания, ед.	187	162
в них мест	17073	16445

<sup>1)</sup> По организациям оптовой, розничной торговли, общественного питания (без субъектов малого предпринимательства).



**ФИНАНСОВЫЕ ПОКАЗАТЕЛИ ДЕЯТЕЛЬНОСТИ  
ПРЕДПРИЯТИЙ ОПТОВОЙ ТОРГОВЛИ <sup>1)</sup>**

(без субъектов малого предпринимательства;  
миллиардов рублей, с 1998 г. – миллионов рублей)

	1995	1997	1998	1999	2000
Валовой доход	62.6	262.3	181.6	290.6	440.8
Издержки обращения	46.7	127.4	110.0	186.6	242.9
Уровень издержек обращения в процентах к валовому доходу	74.6	48.5	60.6	64.2	55.0

<sup>1)</sup> Без предприятий отрасли материально-техническое снабжение

**СТРУКТУРА ИЗДЕРЖЕК ОБРАЩЕНИЯ  
ОРГАНИЗАЦИЙ ОПТОВОЙ ТОРГОВЛИ**

(без субъектов малого предпринимательства,  
в процентах)

	1995	1997	1998	1999	2000
Издержки обращения	100	100	100	100	100
в том числе:					
Материальные затраты	21.6	22.9	23.0	20.5	16.3
из них:					
на топливо и электроэнергию <sup>1)</sup>	3.2	6.0	5.5	3.5	2.0
по транспортировке грузов	9.6	14.6	6.7	7.7	2.2
Затраты на оплату труда	24.2	21.7	24.4	19.0	19.2
Отчисления на социальные нужды	9.4	8.4	9.3	7.2	6.0
Амортизация основных фондов	2.8	6.1	3.9	2.8	4.0
Прочие затраты	42.0	40.9	39.4	50.5	54.5
из них:					
отчисления во внебюджетные фонды	2.1	0.2	0.7	1.4	0.3
обязательные страховые платежи	0.4	-	-	0.2	0.1
арендная плата	2.8	6.2	4.8	2.6	2.4
проценты по кредитам банков	8.6	4.4	7.7	1.8	7.2
оплата услуг сторонних организаций	3.8	6.0	8.2	21.4	8.7

<sup>1)</sup> С 1997г. - энергия

*Сводный ежегодник, 2001 г.*

## МЕТОДОЛОГИЧЕСКИЕ ПОЯСНЕНИЯ

**Оборот розничной торговли** - стоимость проданных населению за наличный расчет потребительских товаров. В оборот розничной торговли включается, кроме того, стоимость продовольственных товаров, отпущенных из розничной торговой сети с оплатой по безналичному расчету организациям социальной сферы для питания обслуживаемых ими категорий населения.

Данные об обороте розничной торговли включают в себя стоимость товаров, проданных населению организациями, для которых розничная торговля является основными видами деятельности, организациями других отраслей экономики, если они осуществляют продажу населению приобретенных на стороне потребительских товаров или товаров собственного производства через торговые заведения, находящиеся на их балансе, или с оплатой через свою кассу, и стоимость товаров, проданных физическими лицами на вещевых, смешанных и продовольственных рынках.

Оборот розничной торговли в организациях торговли и других отраслей экономики определяется на основе форм федерального государственного статистического наблюдения, на рынках - путем выборочных статистических обследований.

Кроме того, в соответствии с требованиями, системы национальных счетов оборот розничной торговли торгующих организаций досчитывается на объемы скрытой деятельности.

Динамику оборота розничной торговли и продажи отдельных товаров характеризуют индексы физического объема, которые определяются путем сопоставления величины товарооборота за отчетный и базисный период в сопоставимых ценах.

**Оптовая продажа** - перепродажа (продажа без видоизменения) любых товаров для профессионального использования (переработки или дальнейшей продажи) юридическим и физическим (без регистрации юридического лица) лицам.

Объем оптовой продажи формируется по данным сплошного статистического наблюдения за крупными и средними организациями, которое проводится с месячной периодичностью, а также ежеквартальных выборочных обследований малых предприятий с распространением данных на генеральную совокупность.

Кроме того, в соответствии с требованиями системы национальных счетов объем оптовой продажи торгующих организаций досчитывается на объемы скрытой деятельности.



# услуги

Объем платных  
услуг населению 280

Объем бытовых услуг  
населению 281

**20**

**ОБЪЕМ ПЛАТНЫХ УСЛУГ НАСЕЛЕНИЮ<sup>1)</sup>**  
(в фактически действовавших ценах)

Годы	Млн. руб., с 1998г. – тыс.руб.	В % к предыдущему году
1995	554200	96.3
1997	1225118	98.7
1998	1226258	82.4
1999	1678349	105.6
2000	2074865	93.3

<sup>1)</sup> В этой и последующих таблицах данные приведены с учетом реализации платных и бытовых услуг во всех каналах.

**СТРУКТУРА ОБЪЕМА ПЛАТНЫХ УСЛУГ НАСЕЛЕНИЮ**  
( в процентах)

	1995	1997	1998	1999	2000
Все оказанные услуги	100	100	100	100	100
в том числе:					
бытовые	29.4	30.0	19.1	16.1	16.6
пассажирского транспорта	26.5	17.8	14.4	14.6	17.3
связи	7.9	8.9	11.1	10.4	12.7
жилищно-коммунальные	17.7	22.4	27.7	22.6	20.2
культуры	0.6	0.5	0.6	0.6	0.6
туристские и экскурсионные	0.4	0.4	0.3	0.6	0.6
физической культуры					
и спорта	0.1	0.1	0.3	0.3	0.3
медицинские	3.1	3.7	4.0	4.6	5.0
санаторно-оздоровительные	3.0	3.4	3.7	2.8	3.8
правового характера	8.5	7.3	6.8	11.9	8.3
системы образования	2.3	4.1	6.2	9.9	8.9
другие	0.5	1.4	5.8	5.6	5.7

**СТРУКТУРА ОБЪЕМА ПЛАТНЫХ УСЛУГ НАСЕЛЕНИЮ**  
в 2000 г.



**ОБЪЕМ БЫТОВЫХ УСЛУГ НАСЕЛЕНИЮ**

*Сводный ежегодник, 2001 г.*

Годы	Млн.руб., с 1998г.-тыс.руб.	В % к предыдущему году
1995	163092	196.7
1997	367660	106.9
1998	234486	59.6
1999	269720	92.8
2000	344935	98.4

### ОБЪЕМ БЫТОВЫХ УСЛУГ НАСЕЛЕНИЮ ПО ВИДАМ

	1995		1997		1998	
	млн.руб.	в % к итогу	млн.руб.	в %к итогу	тыс. руб.	в % к итогу
Объем бытовых услуг	163092	100	367660	100	234486	100
в том числе:						
ремонт и пошив обуви	3960	2.4	5471	1.5	5466	2.3
ремонт и пошив одежды, вязка трикотажных изделий	9538	5.8	10649	2.9	9973	4.3
ремонт бытовой радио- электронной аппаратуры, бытовых машин и приборов, ремонт и изготовление металлоизделий	8974	5.5	27014	7.3	14694	6.3
ремонт и техническое обслуживание автомо- транспортных средств	6948	4.3	12271	3.3	10899	4.6
ремонт и изготовление мебели	2504	1.5	5688	1.5	4748	2.0
химическая чистка и крашение	371	0.2	1652	0.5	1118	0.6
услуги прачечных	1628	1.0	4323	1.2	1746	0.7
ремонт и строительство жилья и других построек	89077	54.6	185910	50.6	86632	36.9
услуги фотографий	1695	1.0	2087	0.6	4266	1.8
услуги бань и душевых	631	0.4	1348	0.4	1469	0.6
услуги парикмахерских	4978	3.1	9141	2.5	7453	3.2
услуги предприятий по прокату	1553	1.0	1263	0.3	1672	0.7
транспортно-экспедитор- ские услуги	15020	9.2	54344	14.8	44725	19.1
ритуальные услуги	5992	3.7	15895	4.3	13959	6.0
прочие виды услуг	10223	6.3	30604	8.3	25666	10.9

продолжение

	1999		2000	
	тыс.руб.	в %к итогу	тыс.руб.	в % к итогу
Объем бытовых услуг	269720	100	344935	100
в том числе:				
ремонт и пошив обуви	9558	3.5	13653	4.0
ремонт и пошив одежды, вязка трикотажных изделий	10997	4.1	13239	3.8
ремонт бытовой радио- электронной аппаратуры, бытовых машин и приборов, ремонт и изготовление металлоизделий	18158	6.7	21755	6.4
ремонт и техническое обслуживание автомо- транспортных средств	16094	6.0	25624	7.4
ремонт и изготовление мебели	6812	2.5	7399	2.1
химическая чистка и крашение	862	0.3	1021	0.3
услуги прачечных	1170	0.4	1278	0.4
ремонт и строительство жилья и других построек	96044	35.6	123261	35.7
услуги фотографий	7389	2.7	10304	3.0
услуги бань и душевых	1877	0.7	2496	0.7
услуги парикмахерских	9839	3.7	12465	3.6
услуги предприятий по прокату	150	0.1	287	0.1
транспортно-экспедитор- ские услуги	36282	13.5	43286	12.5
ритуальные услуги	18946	7.0	25033	7.3
прочие виды услуг	35542	13.2	43834	12.7

# наука

Объем научно-  
технических работ 284

Численность и выпуск  
аспирантов 285



Раздел содержит данные, характеризующие состояние и развитие основных составляющих научного потенциала области, а также результаты научных разработок.

### ОБЪЕМ НАУЧНО - ТЕХНИЧЕСКИХ РАБОТ

(в фактически действовавших ценах, миллионов рублей, с 1998 г. – тысяч рублей)

	1995	1997	1998	1999	2000
<b>Всего</b>					
Объем научно-технических работ	20331.6	43615.8	52756.1	98224.8	319945.7
из них:					
исследования и разработки	19438.2	41509.4	52206.4	95506.5	318336.1
научно-технические услуги	893.4	2106.4	549.7	2718.3	1609.6
<b>в том числе выполнено собственными силами</b>					
Объем научно-технических работ	18636.6	35895.8	47522.6	86081.6	291723.0
из них:					
исследования и разработки	17899.2	34225.5	46972.9	83814.9	290114.0
научно-технические услуги	737.4	1670.3	549.7	2266.7	1609.6

### ЧИСЛО ОРГАНИЗАЦИЙ, ВЫПОЛНЯВШИХ ИССЛЕДОВАНИЯ И РАЗРАБОТКИ

	1990	1995	1997	1998	1999	2000
Научные организации	38	30	25	24	22	24
в том числе:						
научно-исследовательские	4	4	6	15	9	9
конструкторские	7	8	3	-	1	1
проектные и проектно-изыскательские	7	2	2	1	2	2
высшие учебные заведения	4	4	4	4	4	4
научно-технические подразделения на промышленных предприятиях	11	7	5	3	5	5
прочие организации	5	5	5	1	1	3

**ЧИСЛЕННОСТЬ РАБОТНИКОВ ОРГАНИЗАЦИЙ,  
ВЫПОЛНЯВШИХ НАУЧНЫЕ ИССЛЕДОВАНИЯ И РАЗРАБОТКИ**  
(человек)

Годы	Работники основной деятельности	в том числе:		
		специалисты, выполнявшие научные исследования и разработки <sup>1)</sup>	вспомога- тельный персонал	прочие
1995	2607	1644	628	335
1997	2038	1271	534	233
1998	2213	1223	561	429
1999	2141	1226	522	393
2000	2016	1296	485	235

<sup>1)</sup> Без учета научно-педагогических работников вузов, выполнявших наряду с педагогической деятельностью научно-технические работы.

**ЧИСЛЕННОСТЬ И ВЫПУСК АСПИРАНТОВ**  
(человек)

	1990	1995	1997	1998	1999	2000
Всего аспирантов	140	331	494	583	625	734
в том числе обучавшихся:						
с отрывом от производства	99	154	280	349	414	505
без отрыва от производства	41	177	214	234	211	229
В научных учреждениях (без вузов)	18	8	12	20	19	20
в том числе обучавшихся:						
с отрывом от производства	11	2	10	15	15	15
без отрыва от производства	7	6	2	5	4	5
В высших учебных заведениях	122	323	482	563	606	714
в том числе обучавшихся:						
с отрывом от производства	88	152	270	334	399	490
без отрыва от производства	34	171	212	229	207	224
Всего выпущено аспирантов	29	56	68	89	135	163
Научными учреждениями (без вузов)						
в том числе обучавшихся:						
с отрывом от производства	1	2	3	2	4	5
без отрыва от производства	1	2	-	2	3	5
Высшими учебными заведениями:						
в том числе обучавшихся:						
с отрывом от производства	28	54	65	87	131	158
без отрыва от производства	22	27	35	53	74	113

без отрыва от производства	6	27	30	34	57	45
----------------------------	---	----	----	----	----	----

**ЧИСЛЕННОСТЬ И ВЫПУСК АСПИРАНТОВ ПО ОТРАСЛЯМ НАУК**  
(человек)

	1990	1995	1997	1998	1999	2000
<b>Численность аспирантов</b>						
Всего	140	331	494	583	625	734
в том числе						
по отраслям наук						
физико-математических	8	16	20	29	30	31
химических	2	8	12	17	17	18
биологических	10	24	36	40	41	57
технических	17	87	140	133	127	120
сельскохозяйственных	18	21	37	47	42	52
исторических	8	24	28	35	38	43
экономических	1	18	54	64	74	114
философских	-	8	14	14	12	14
филологических	7	17	21	27	32	31
географических	2	10	11	10	13	9
юридических	-	5	10	12	16	25
педагогических	2	18	42	74	95	117
медицинских	41	46	47	52	54	56
фармацевтических	18	17	9	9	9	14
ветеринарных	-	3	4	6	6	6
психологических	6	3	3	5	6	15
социологических	-	6	6	9	13	12
<b>Выпуск аспирантов</b>						
Всего	29	56	68	89	135	163
из них по отраслям наук						
физико-математических	1	6	2	2	7	7
химических	2	4	3	2	2	7
биологических	3	6	4	10	8	20
технических	-	8	12	34	35	36
сельскохозяйственных	1	5	12	4	13	14
исторических	-	1	6	6	11	9
экономических	1	2	2	6	17	20
философских	-	-	-	1	6	3
филологических	1	4	2	1	6	9
географических	-	-	4	4	3	-
юридических	-	-	1	1	1	1
педагогических	-	3	3	1	9	16
медицинских	15	10	10	13	13	13
фармацевтических	4	4	4	3	3	2
ветеринарных	-	-	1	-	-	2
психологических	1	3	1	-	-	1
социологических	-	-	1	1	1	3



# финансы

*Задолженность предприятий  
и организаций* 288

*Удельный вес убыточных  
предприятий и организаций* 296

*Основные показатели  
деятельности  
коммерческих банков* 297

*Отдельные показатели  
деятельности  
страховых организаций* 297

*Методологические  
пояснения* 300

Раздел представляет статистику государственных финансов, денежно-кредитной системы, данные о деятельности страховых организаций, платежно-расчетных отношениях предприятий (организаций).

### ЗАДОЛЖЕННОСТЬ ПРЕДПРИЯТИЙ И ОРГАНИЗАЦИЙ ОТРАСЛЕЙ ЭКОНОМИКИ

(на конец года, миллионы рублей)

	1999	2000
Суммарная задолженность по обязательствам	23912.1	29987.7
в том числе просроченная	14230.3	16235.0
Из суммарной задолженности кредиторская задолженность	22148.3	25595.5
в том числе просроченная	13785.2	15720.6
задолженность по кредитам банков и займам	1763.8	4392.2
в том числе просроченная	445.1	514.4
Дебиторская задолженность	11949.2	14343.5
в том числе просроченная	6713.0	7963.3

### СТРУКТУРА СУММАРНОЙ ЗАДОЛЖЕННОСТИ ПО ОБЯЗАТЕЛЬСТВАМ ПРЕДПРИЯТИЙ И ОРГАНИЗАЦИЙ ОТРАСЛЕЙ ЭКОНОМИКИ в 2000г.

(на конец года, в процентах)

	Всего	в том числе			
		промыш- ленность	сельское хозяйство	строитель- ство	транс- порт
Суммарная задолженность по обязательствам	100	100	100	100	100
в том числе :					
кредиторская	85.4	81.8	91.4	98.7	98.9
задолженность по кредитам и займам	14.6	18.2	8.6	1.3	1.1
Просроченная суммарная задолженность по обязательствам	100	100	100	100	100
в том числе :					
кредиторская	96.8	97.5	94.3	99.9	99.2
задолженность по кредитам и займам	3.2	2.5	5.7	0.1	0.8

*Сводный ежегодник, 2001*



продолжение

	в том числе				
	связь	торговля и общественное питание	материально-техническое снабжение и сбыт	жилищно-коммунальное хозяйство	прочие виды деятельности
Суммарная задолженность по обязательствам	100	100	100	100	100
в том числе :					
кредиторская задолженность по кредитам и займам	65.4	84.3	72.2	98.5	70.2
Просроченная суммарная задолженность по обязательствам	100	100	100	100	100
в том числе :					
кредиторская задолженность по кредитам и займам	100	96.9	62.8	100	98.1
	-	3.1	37.2	-	1.9

**РАСПРЕДЕЛЕНИЕ КРЕДИТОРСКОЙ И ДЕБИТОРСКОЙ ЗАДОЛЖЕННОСТИ  
ПРЕДПРИЯТИЙ И ОРГАНИЗАЦИЙ  
ОТРАСЛЕЙ ЭКОНОМИКИ в 2000г.**

(на конец года, в процентах )

	Всего	в том числе			
		промышленность	сельское хозяйство	строительство	транспорт
Кредиторская задолженность	100	59.2	17.6	7.9	2.0
в том числе просроченная	100	56.6	24.4	9.9	1.9
из нее свыше 3-х месяцев	100	56.4	25.6	9.2	1.7
Дебиторская задолженность	100	64.0	3.8	10.2	1.3
в том числе просроченная	100	66.5	4.7	12.5	1.6
из нее свыше 3-х месяцев	100	64.0	5.3	12.5	1.6

Сводный ежегодник, 2001



продолжение

	в том числе				
	связь	торговля общественное питание	и материально-техническое снабжение и сбыт	жилищно-коммунальное хозяйство	прочие виды деятельности
Кредиторская задолженность	0.4	5.9	0.7	5.0	1.3
в том числе просроченная	0.0	2.3	0.4	3.8	0.7
из нее свыше 3-х месяцев	0.0	2.5	0.3	3.7	0.6
Дебиторская задолженность	0.5	8.3	1.5	8.2	2.2
в том числе просроченная	0.5	4.2	0.5	8.4	1.1
из нее свыше 3-х месяцев	0.5	4.3	0.5	10.0	1.3

**ПРОСРОЧЕННАЯ КРЕДИТОРСКАЯ ЗАДОЛЖЕННОСТЬ  
ПО ОТРАСЛЯМ ЭКОНОМИКИ в 2000г.**  
( на конец года, миллионов рублей)

	Просроченная кредиторская задолженность	в том числе			Из общей просроченной задолженности длительностью свыше 3-х месяцев
		поставщикам	в бюджет	по платежам в государственные внебюджетные фонды	
Промышленность	8902.3	3054.8	3023.4	1428.1	7705.1
в процентах к итогу	100	34.3	34.0	16.0	86.6
Сельское хозяйство	3836.2	1397.6	520.4	1673.2	3504.2
в процентах к итогу	100	36.4	13.6	43.6	91.3
Строительство	1560.0	430.7	593.3	406.3	1259.3
в процентах к итогу	100	27.6	38.0	26.0	80.7
Транспорт	298.6	62.1	118.3	103.9	233.7
в процентах к итогу	100	20.8	39.6	34.8	78.3
Связь	7.8	1.3	3.4	2.1	6.1
в процентах к итогу	100	16.7	43.6	26.9	78.2
Торговля и общественное питание	355.4	287.9	36.2	29.2	344.7
в процентах к итогу	100	81.0	10.2	8.2	97.0
Оптовая торговля продукцией производственно-технического назначения	63.1	31.5	8.7	2.3	36.0
в процентах к итогу	100	49.9	13.8	3.6	57.1
Жилищно-коммунальное хозяйство	599.6	255.5	150.1	165.6	501.2
в процентах к итогу	100	42.6	25.0	27.6	83.6
Прочие виды деятельности	97.6	41.6	21.4	22.0	84.7
в процентах к итогу	100	42.6	21.9	22.5	86.8

**ПРОСРОЧЕННАЯ ДЕБИТОРСКАЯ ЗАДОЛЖЕННОСТЬ  
ПО ОТРАСЛЯМ ЭКОНОМИКИ в 2000г.**

(на конец года, миллионов рублей)

	Просро- ченная дебитор- ская за- должен- ность	покупа- телей	в том числе		Из общей просро- ченной за- долженности длительнос- тью свыше 3-х меся- цев
			по по- лучен- ным вексе- лям	из нее государ- ственных заказчиков по оплате за поставлен- ную про- дукцию	
Промышленность	5294.1	3956.4	3.8	33.3	4052.8
в процентах к итогу	100	74.7	0.1	0.6	76.6
Сельское хозяйство	377.5	311.4	0.5	4.1	336.7
в процентах к итогу	100	82.5	0.1	1.1	89.2
Строительство	991.7	888.7	103.6	-	790.7
в процентах к итогу	100	89.6	10.4	-	79.7
Транспорт	126.1	120.8	1.5	-	100.5
в процентах к итогу	100	95.8	1.2	-	79.7
Связь	42.6	39.7	-	-	32.2
в процентах к итогу	100	93.2	-	-	75.6
Торговля и обществен- ное питание	333.3	322.0	8.0	-	273.7
в процентах к итогу	100	96.6	2.4	-	82.1
Оптовая торговля про- дукцией производст- венно-технического назначения	41.3	18.5	-	-	29.7
в процентах к итогу	100	44.8	-	-	71.9
Жилищно-коммунальное хозяйство	665.9	598.3	7.8	0.1	630.0
в процентах к итогу	100	89.8	1.2	0.0	94.6
Прочие виды деятельности	90.8	86.8	0.2	-	85.0
в процентах к итогу	100	95.6	0.2	-	93.6

*Сводный ежегодник, 2001*

**ПРЕВЫШЕНИЕ КРЕДИТОРСКОЙ ЗАДОЛЖЕННОСТИ  
НАД ДЕБИТОРСКОЙ ПРЕДПРИЯТИЙ И ОРГАНИЗАЦИЙ  
ОТРАСЛЕЙ ЭКОНОМИКИ в 2000г.**

(на конец года , миллионов рублей)

	Дебитор- ская задол- женность	Кредиторская задолженность	Превышение кредитор- ской задолженности над дебиторской	
			Всего	в процентах к дебиторской задолженности
Промышленность	9179.3	15155.4	5976.0	65.1
Сельское хозяйство	548.6	4514.0	3965.3	7.2 п.
Строительство	1461.7	2011.6	549.9	37.6
Транспорт	183.3	516.3	332.9	181.6
Связь	73.2	114.9	41.7	57.0
Торговля и общест- венное питание	1193.2	1505.3	312.1	26.2
Оптовая торговля продукцией мате- риально-техничес- кого назначения	205.8	169.3	-36.5	х
Жилищно-комму- нальное хозяйство	1179.2	1291.3	112.2	9.5
Прочие виды деятельности	319.2	317.4	-1.6	х

**ЗАДОЛЖЕННОСТЬ ПОКУПАТЕЛЕЙ И ПОСТАВЩИКАМ  
В ОТРАСЛЯХ ЭКОНОМИКИ в 2000г.**  
(на конец года, миллионов рублей)

	Задол- жен- ность поку- пателей	в том числе просроченная		Задол- жен- ность пос- тащикам	в том числе просроченная	
		всего	в про- центах от общей за- должен- ности		всего	в про- центах от об- щей за- должен- ности
Всего	10441.9	6342.6	60.7	10076.9	5563.0	55.2
Промышленность	6126.9	3956.4	64.6	5215.0	3054.8	58.6
в том числе :						
электроэнергетика	2926.3	1818.6	62.1	2192.3	1339.6	61.1
черная металлургия	977.7	800.3	81.9	337.8	200.2	59.3
химическая и нефтехимическая	186.0	87.8	47.2	438.4	221.7	50.6
машиностроение и металлообработка	798.8	499.8	62.6	510.5	228.8	44.8
лесная, деревообра- батывающая и цел- люлозно- бумажная	48.3	1.3	2.7	79.8	1.7	2.1
промышленность строительных мате- риалов	73.0	48.8	66.9	76.5	51.5	67.2

*Сводный ежегодник, 2001*



продолжение

	Задол- жен- ность поку- пате- лей	в том числе просроченная		Задол- жен- ность постав- щикам	в том числе просроченная	
		всего	в про- центах от общей за- должен- ности		всего	в про- центах от об- щей за- должен- ности
легкая	72.7	44.2	60.8	223.2	84.7	37.9
пищевая	429.0	183.9	42.9	1042.5	777.9	74.6
мукомольно-крупя- ная и комбикормовая	45.1	18.4	40.9	104.5	7.0	6.7
медицинская	499.2	395.1	79.1	173.7	110.7	63.7
полиграфическая	4.4	1.9	42.5	5.5	2.5	44.7
Сельское хозяйство	444.0	311.4	70.1	1721.9	1397.6	81.2
Строительство	1230.2	888.7	72.2	674.5	430.7	63.8
Транспорт	169.4	120.8	71.3	143.8	62.1	43.2
Связь	67.4	39.7	59.0	63.8	1.3	2.1
Торговля и общественное питание	1004.1	322.0	32.1	1288.4	287.9	22.3
Оптовая торговля про- дукцией производственно- технического назначения	109.4	18.5	16.9	125.4	31.5	25.1
Жилищно-коммуналь- ное хозяйство	1025.5	598.3	58.3	668.6	255.5	38.2
Прочие виды деятельности	265.0	86.8	32.7	175.5	41.6	23.7

**РАСПРЕДЕЛЕНИЕ ПРОСРОЧЕННОЙ ЗАДОЛЖЕННОСТИ  
В ОТРАСЛЯХ ЭКОНОМИКИ  
на 1 января 2001г.**

	Число предприятий, организаций, имевших просроченную задолженность		Удельный вес предприятий, имевших просроченную задолженность, в процентах	
	покупателей	поставщикам	покупателей	поставщикам
Всего	1166	1134	79.3	77.1
Промышленность	231	209	81.1	73.3
в том числе :				
электроэнергетика	18	17	94.7	89.5
черная металлургия	2	2	100.0	100.0
химическая и нефте-химическая	5	5	71.4	71.4
машиностроение и металлообработка	68	60	88.3	77.9
лесная, деревообрабатывающая и целлюлозно-бумажная	4	5	40.0	50.0
производство строительных материалов	16	17	84.2	89.5
легкая	25	27	67.6	73.0
пищевая	76	65	84.4	72.2
мукомольно-крупяная и комбикормовая	6	4	75.0	50.0
медицинская	1	1	33.3	33.3
полиграфическая	5	2	83.3	33.3
Сельское хозяйство	568	589	90.7	94.1
Строительство	126	116	89.4	82.3
Транспорт	61	55	75.3	67.9
Связь	4	2	80.0	40.0
Торговля и общепит	52	53	38.2	39.0
Оптовая торговля продукцией производственно-технического назначения	14	14	66.7	66.7
Жилищно-коммунальное хозяйство	62	54	89.9	78.3
Прочие виды деятельности	48	42	44.9	39.3

**УДЕЛЬНЫЙ ВЕС УБЫТОЧНЫХ ПРЕДПРИЯТИЙ И ОРГАНИЗАЦИЙ  
ПО ОСНОВНЫМ ОТРАСЛЯМ ЭКОНОМИКИ**  
(в процентах от общего числа предприятий)

	1995 <sup>1)</sup>	1997 <sup>1)</sup>	1998 <sup>1)</sup>	1999 <sup>1)</sup>	2000
Всего	38.8	59.0	60.9	45.9	49.8
Промышленность	26.7	51.6	50.6	47.3	47.7
в том числе					
электроэнергетика	10.0	52.1	28.6	42.9	47.4
черная металлургия	-	50.0	-	-	50.0
химическая и нефте-					
химическая	16.7	40.0	36.4	28.6	42.9
машиностроение и					
металлообработка	22.7	45.6	49.3	50.0	39.0
лесная , деревообра-					
батывающая и					
целлюлозно-					
бумажная	-	37.5	37.5	40.0	20.0
промышленность					
строительных					
материалов	45.0	58.8	56.2	57.9	57.9
легкая	54.5	80.7	71.1	63.6	54.1
пищевая	27.5	50.9	56.8	50.0	60.0
Сельское хозяйство	61.4	86.9	88.4	54.7	50.5
Строительство	24.2	44.5	46.9	37.9	51.8
Транспорт	31.8	56.3	54.7	61.7	59.3

<sup>1)</sup> По данным бухгалтерской отчетности



**ОСНОВНЫЕ ПОКАЗАТЕЛИ  
ДЕЯТЕЛЬНОСТИ КОММЕРЧЕСКИХ БАНКОВ<sup>1)</sup>**

( на конец года)

	1995	1997	1998	1999	2000
Число самостоятельных коммерческих банков	5	3	1	1	1
Число их филиалов	16	1	-	-	-
Число филиалов банков, расположенных на территории области	76	60	31	30	31
Кредиты, предоставленные коммерческими банками предприятиям, организациям и населению, млрд.руб., с1998г. – млн.руб.	352.6	769.5	505.1	734.5	2120.7
Кредиты, предоставленные другим банкам, млрд.руб., с1998г. – млн.руб.	13.2	17.5	1.4	26.9	19.3

<sup>1)</sup> По данным Главного управления Центрального банка РФ по Курской области

**ОТДЕЛЬНЫЕ ПОКАЗАТЕЛИ  
ДЕЯТЕЛЬНОСТИ СТРАХОВЫХ ОРГАНИЗАЦИЙ**

	1999			2000		
	Все страховые организации	в том числе:		Все страховые организации	в том числе:	
		государственные	не государственные		государственные	не государственные
Число учтенных страховых организаций	9	1	8	7	1	6

	1999			2000		
	Все страхо- вые ор- гани- зации	в том числе		Все страхо- вые ор- гани- зации	в том числе	
		госу- дарст- венные	не госу- дарст- венные		госу- дарст- венные	не госу- дарст- венные
Число филиалов ( на конец года )	43	34	9	41	34	7
Страховые взносы , млн.руб.	36.6	22.3	14.3	53.0	26.4	26.6
в том числе по стра- хованию населения	25.4	18.2	7.2	35.3	19.8	15.5
из них по догово- рам ,заключенным за счет средств граждан	18.3	17.5	0.8	21.7	18.7	3.0
Страховые выплаты , млн.руб.	7.6	3.5	4.1	14.6	4.6	10.0
в том числе по стра- хованию населения	7.1	3.3	3.8	13.0	4.3	8.7
из них по догово- рам, заключенным за счет средств граждан	3.6	3.0	0.6	6.3	4.0	2.3
Число заключенных договоров добровольного страхования, тыс.	204.9	197.4	7.5	213.1	180.5	32.6
Страховая сумма по договорам добровольного страхования, млн.руб.	3501.8	2261.4	1240.4	5228.4	2944.6	2283.8

**СТРУКТУРА СТРАХОВЫХ ВЗНОСОВ И ВЫПЛАТ  
ПО ВИДАМ СТРАХОВАНИЯ**  
(в процентах)

	Страховые взносы				Страховые выплаты			
	1997	1998	1999	2000	1997	1998	1999	2000
Всего	100	100	100	100	100	100	100	100
Добровольное страхование -								
всего	65.6	63.5	99.8	97.2	85.3	74.9	99.1	89.7
в том числе :								
личное страхование	21.3	14.9	24.3	28.8	53.8	37.6	65.4	51.9
из него страхование :								
жизни	11.6	1.8	3.0	1.2	41.0	10.6	15.5	4.1
от несчастных случаев								
и болезней	3.1	3.8	4.0	2.8	2.1	4.3	4.5	1.9
медицинское	6.6	9.2	17.3	24.8	10.7	22.7	45.4	45.9
имущественное страхование	44.1	48.2	74.6	65.6	31.5	37.1	33.7	37.3
из него страхование :								
имущества граждан	17.6	26.3	45.0	34.8	13.6	26.7	27.0	26.4
в том числе :								
транспорта	2.6	3.1	2.5	2.0	2.4	8.1	4.2	2.3
имущества субъектов								
хозяйствования	26.5	21.9	29.6	30.8	17.9	10.4	6.7	10.9
в том числе :								
транспорта	4.1	5.2	4.8	5.4	0.7	2.8	3.2	1.2
грузов	0.2	0.2	0.0	0.3	0.1	-	-	0.0
страхование ответственности	0.2	0.4	0.9	2.8	-	0.2	-	0.5
Обязательное страхование –								
всего	34.4	36.5	0.2	2.8	14.7	25.1	0.9	10.3

## МЕТОДОЛОГИЧЕСКИЕ ПОЯСНЕНИЯ

**Суммарная задолженность по обязательствам** предприятий и организаций включает кредиторскую задолженность, задолженность по кредитам банков и займам.

**Просроченная задолженность** - задолженность, не погашенная в сроки, установленные договором.

**Дебиторская задолженность** включает задолженность по расчетам с покупателями и заказчиками за товары, работы и услуги, в том числе задолженность, обеспеченную векселями полученными; задолженность по расчетам с дочерними и независимыми обществами; сумму уплаченных другим организациям авансов по предстоящим расчетам в соответствии с заключенными договорами; задолженность по расчетам с прочими дебиторами, включающую в себя задолженность финансовых и налоговых органов (в том числе по переплате по налогам, сборам и прочим платежам в бюджет); задолженность работников организации по предоставленным им ссудам и займам за счет средств этой организации или банковского кредита; задолженность подотчетных лиц; поставщиков по

недостачам товарно-материальных ценностей, обнаруженным при приемке; задолженность государственных заказчиков по оплате за поставленные товары, работы и услуги для государственных нужд и по федеральным программам, а также штрафы, пени и неустойки.

**Кредиторская задолженность** включает задолженность по расчетам с поставщиками и подрядчиками за поступившие материальные ценности, в том числе задолженность, обеспеченную выданными векселями, задолженность по расчетам с дочерними предприятиями, с рабочими и служащими по оплате труда, с бюджетом и внебюджетными фондами, включая сумму полученных авансов по предстоящим платежам.

**Кредитные вложения в экономику** - экономические отношения, в процессе которых банки предоставляют заемщикам денежные средства с условием их возврата для использования в сфере производства и обращения на формирование и увеличение капитала, как оборотного, так и основного.

# ИНВЕСТИЦИИ

<i>Основные показатели инвестиционной и строительной деятельности</i>	<i>302</i>
<i>Иностранные инвестиции</i>	<i>305</i>
<i>Методологические пояснения</i>	<i>306</i>

**ОСНОВНЫЕ ПОКАЗАТЕЛИ ИНВЕСТИЦИОННОЙ  
И СТРОИТЕЛЬНОЙ ДЕЯТЕЛЬНОСТИ**

	1990	1995	1997	1998	1999	2000
<b>Миллиардов рублей, с 1998г. – миллионов рублей</b> (в фактически действовавших ценах)						
Инвестиции в основной капитал	2.1	1397.8	2769.7	2859.0	4181.1	5192.6 <sup>1)</sup>
Объем подрядных работ	0.5	1006.0	1489.0	1728.1	2025.6	2397.7
<b>в процентах к предыдущему году</b> (в сопоставимых ценах)						
Инвестиции в основной капитал	99.0	97.0	117.0	100.4	103.0	85.6
Объем подрядных работ	94.0	100.4	112.0	109.8	89.1	82.3

<sup>1)</sup> Без досчета Госкомстата России на неформальную деятельность

**СТРУКТУРА ИНВЕСТИЦИЙ В ОСНОВНОЙ КАПИТАЛ  
ПО ИСТОЧНИКАМ ФИНАНСИРОВАНИЯ**

(в процентах )

	1995	1997	1998	1999	2000
Инвестиции в основной капитал					
- всего	100	100	100	100	100
в том числе финансируемые за счет:					
бюджетных средств – всего	16.8	14.9	10.8	12.8	15.9
из них:					
федерального бюджета	7.9	5.7	1.9	2.7	4.9
бюджета субъекта Российской Федерации и местных бюджетов	8.9	9.2	8.9	10.1	11.0
внебюджетных средств - всего	83.2	85.1	89.2	87.2	84.1
из них:					
средств предприятий и организаций	76.6	71.0	63.0	70.8	62.9
индивидуальных застройщиков	3.2	4.6	5.8	3.7	3.0

**СТРУКТУРА ВНЕБЮДЖЕТНЫХ ИСТОЧНИКОВ  
ФИНАНСИРОВАНИЯ ИНВЕСТИЦИЙ В ОСНОВНОЙ КАПИТАЛ**

(в фактически действовавших ценах, миллиардов рублей,  
с 1998-миллионов рублей)

	1997	1998	1999	2000
Внебюджетные средства – всего	2200.0	2407.2	3689.4	4368.4
в том числе за счет:				
собственных финансовых средств	1826.0	1749.1	3200.1	3015.4
из них:				
прибыли	488.4	299.4	917.8	1026.1
амортизационных отчислений	1007.6	...	...	1340.4
заемных средств	13.2	62.3	98.9	196.7
привлеченных средств	202.8	363.5	227.3	996.6
из них:				
от продажи других ценных бумаг	-	...	...	...
внебюджетных фондов	39.6	75.2	4.5	6.0
средств индивидуальных застройщиков	118.4	157.1	158.6	153.7

**ИНВЕСТИЦИИ В ОСНОВНОЙ КАПИТАЛ  
ПО ОТРАСЛЯМ ЭКОНОМИКИ**  
(без субъектов малого предпринимательства;  
в фактически действовавших ценах, тысяч рублей)

	1998	1999	2000
Область	2357366.0	3792679.0	5019220.0
Промышленность	1367073.0	2002755.0	2294655.0
из нее:			
электроэнергетика	907836.0	1175807.0	1249278.0
черная металлургия	121922.0	248840.0	174893.0
химическая и нефте-			
химическая про-			
мыш-	37945.0	128772.0	136622.0
ленность			
машиностроение и			
металлообработка	56731.0	78848.0	177217.0
лесная, деревообра-			
батывающая и целлю-			
лозно-бумажная про-			
мышленность	18061.0	57578.0	165768.0
промышленность			
строительных мате-			
риалов	6008.0	3705.0	30102.0
легкая промышлен-			
ность	870.0	4075.0	14648.0
пищевая промыш-			
ленность	128571.0	215618.0	220565.0
Сельское хозяйство	124870.0	240657.0	315324.0
Лесное хозяйство	160.0	1432.0	1661.0
Строительство	124876.0	102390.0	67857.0
Транспорт	83863.0	523900.0	533031.0
Связь	57044.0	85807.0	60230.0
Торговля и обществен-			
ное питание, матери-			
ально-техническое снаб-			
жение и сбыт	38291.0	77667.0	476932.0
Заготовки	1926.0	4372.0	39294.0
Жилищно-коммунальное			
хозяйство	399317.0	528433.0	742344.0
Предприятия прочих			
отраслей	159946.0	225266.0	487892.0



## ИНОСТРАННЫЕ ИНВЕСТИЦИИ

### ОБЪЕМ ИНВЕСТИЦИЙ, ПОСТУПИВШИХ ОТ ИНОСТРАННЫХ ИНВЕСТОРОВ, ПО ВИДАМ <sup>1)</sup>

(тысяч долларов США)

	1998	1999	2000
Всего инвестиций	6916	8270.6	6862.9
в том числе прямые инвестиции	6916	8270.6	6862.9
из них:			
взносы в уставной фонд	1606	4736.6	4527.1
кредиты от зарубежных совладельцев предприятий	2550	3534.0	2334.0
прочие прямые инвестиции	2760	-	1.8

<sup>1)</sup> По данным совместных предприятий

### ИНВЕСТИЦИИ В ОСНОВНОЙ КАПИТАЛ СОВМЕСТНЫХ ПРЕДПРИЯТИЙ И ИНОСТРАННЫХ ФИРМ ПО ОТРАСЛЯМ ЭКОНОМИКИ

(в фактически действовавших ценах; миллионов рублей; с 1998г. – тысяч рублей)

	1995	1997	1998	1999	2000
Инвестиции в основной капитал -					
всего	7359.0	25872.2	130618.0	94612.2	182361.1
Промышленность	7002.3	21640.1	130409.0	83892.0	175924.0
в том числе по отраслям:					
черная металлургия	1397.3	893.0	-	-	-
химическая и нефтехимическая					
промышленность	-	-	-	-	-
машиностроение и металлообработка	72.7	-	-	-	-
легкая промышленность	770.8	1713.0	106.0	728.0	22230.0
пищевая промышленность	4761.5	19034.1	60045.0	50310.0	121009.0
медицинская промышленность	-	-	70258.0	32854.0	32685.0
Сельское хозяйство	-	48.0	58.0	8402.0	5923.0
Строительство	327.8	-	-	-	99.0
Транспорт и связь	-	2960.0	151.0	-	-
Торговля и общественное питание, материально-техническое снабжение и сбыт	13.5	1224.1	-	2318.2	415.1
Предприятия прочих отраслей	15.4	-	-	-	-

## МЕТОДОЛОГИЧЕСКИЕ ПОЯСНЕНИЯ

**К инвестициям в основной капитал** относятся затраты на строительные работы всех видов; затраты по монтажу оборудования, на приобретение оборудования, требующего и не требующего монтажа, предусмотренного в сметах на строительство; на приобретение производственного инструмента и хозяйственного инвентаря, включаемых в сметы на строительство; на приобретение машин и оборудования, не входящих в сметы на строительство; на прочие работы и затраты.

Данные по отраслям экономики показаны исходя из назначения основных средств, т. е. той сферы деятельности, в которой они будут функционировать.

**К отраслям, производящим товары,** относятся: промышленность, сельское хозяйство, лесное хозяйство, строительство и прочие виды деятельности по производству товаров; остальные отрасли экономики относятся к отраслям **оказывающим рыночные и нерыночные услуги.**

Данные по иностранным инвестициям приведены без учета денежно-кредитного

регулирования, коммерческих и сберегательных банков, включая рублевые инвестиции, пересчитанные в доллары США.

**Иностранные инвестиции** - все виды вложения имущественных и интеллектуальных ценностей иностранными инвесторами, а также зарубежными филиалами российских юридических лиц в объекты предпринимательской и других видов деятельности на территории России с целью получения последующего дохода. Инвестиции делятся на прямые, портфельные и прочие.

**Прямые инвестиции** - инвестиции, сделанные юридическими или физическими лицами, полностью владеющими предприятием или контролирующими не менее 10% акций или акционерного капитала предприятия.

**Портфельные инвестиции** – покупка акций, векселей и других долговых ценных бумаг. Они составляют менее 10% в общем капитале предприятия.

Инвестиции, не подпадающие под определение прямых и портфельных, указываются как **прочие.**



# цены и тарифы

*Индексы цен* 308

*Средние потребительские  
цены* 312

*Методологические  
пояснения* 318

Раздел содержит статистические данные об уровне и индексах цен (тарифов) на товары и услуги на потребительском рынке, а также на продукцию отраслей производства.

## УРОВЕНЬ И ДИНАМИКА ЦЕН

### ИНДЕКСЫ ЦЕН ПО СЕКТОРАМ ЭКОНОМИКИ

(декабрь к декабрю предыдущего года; в процентах)

	1995	1997	1998	1999	2000
Индекс потребительских цен	251.1	114.3	171.5	146.6	119.1
Индекс цен производителей промышленной продукции	255.0	109.7	117.2	149.5	119.1
Индекс цен производителей на реализованную сельскохозяйственную продукцию	321.4 <sup>1)</sup>	106.2 <sup>1)</sup>	116.7	190.9	127.9
Индекс цен производителей в строительстве	270.0 <sup>1)</sup>	100.4	121.0	161.4	132.4
Индекс тарифов на грузовые перевозки автотранспортом	189.0	100.0	132.1	126.9	100.0

<sup>1)</sup> К предыдущему году

**ИНДЕКСЫ ЦЕН ПО СЕКТОРАМ ЭКОНОМИКИ в 2000 г.**  
(в процентах)

	Индекс потреби- тельских цен	Индекс цен производи- телей промышлен- ной продук- ции	Индекс цен производителей на реализованную сельскохозяйст- венную продукцию	Индекс цен производи- телей в строитель- стве	Индекс тарифов на грузовые перевозки автотран- спортом
<b>К предыдущему месяцу</b>					
Январь	102.4	100.6	104.8	105.6	100.0
Февраль	100.5	104.2	106.5	101.1	100.0
Март	100.8	100.8	103.3	99.6	100.0
Апрель	100.4	100.7	104.0	103.0	100.0
Май	101.4	99.9	97.8	100.2	100.0
Июнь	104.9	100.3	99.5	101.5	100.0
Июль	100.9	109.2	96.2	102.3	100.0
Август	99.6	99.3	102.4	100.1	100.0
Сентябрь	102.7	99.5	107.5	103.7	100.0
Октябрь	101.2	101.8	100.5	106.9	100.0
Ноябрь	101.0	101.5	101.4	104.6	100.0
Декабрь	101.9	100.3	101.5	100.2	100.0
<b>К декабрю предыдущего года</b>					
Январь	102.4	100.6	104.8	105.6	100.0
Февраль	103.0	104.8	111.7	106.8	100.0
Март	103.7	105.6	115.4	106.3	100.0
Апрель	104.2	106.4	120.1	109.5	100.0
Май	105.6	106.3	117.4	109.7	100.0
Июнь	110.8	106.6	116.7	111.3	100.0
Июль	111.8	116.4	112.3	113.9	100.0
Август	111.3	115.5	115.0	114.0	100.0
Сентябрь	114.4	114.9	123.7	118.2	100.0
Октябрь	115.7	117.0	124.3	126.4	100.0
Ноябрь	116.9	118.7	126.0	132.1	100.0
Декабрь	119.1	119.1	127.9	132.4	100.0

**ИНДЕКСЫ ПОТРЕБИТЕЛЬСКИХ ЦЕН (ТАРИФОВ) НА ТОВАРЫ  
И ПЛАТНЫЕ УСЛУГИ НАСЕЛЕНИЮ**  
( в процентах )

	Все товары и услуги	в том числе		
		продоволь- ственные товары <sup>1)</sup>	непродоволь- ственные товары	платные услуги
<b>Декабрь к декабрю предыдущего года</b>				
1991	282.7	228.5 <sup>2)</sup>	477.5	159.9
1992	2425.8	2316.8	2004.7	2787.0
1993	960.3	947.9	815.3	1980.0
1994	344.1	325.1	320.5	707.2
1995	251.1	245.5	241.9	344.4
1996	120.0	116.7	116.4	145.1
1997	114.3	109.9	112.8	134.0
1998	171.5	178.4	184.5	107.3
1999	146.6	153.3	139.9	138.4
2000	119.1	117.4	117.5	133.5
<b>К предыдущему месяцу</b>				
2000				
Январь	102.4	102.2	102.2	104.8
Февраль	100.5	100.0	101.4	101.7
Март	100.8	99.9	102.0	103.6
Апрель	100.4	100.1	101.3	100.6
Май	101.4	101.9	100.3	100.1
Июнь	104.9	105.3	100.8	110.7
Июль	100.9	101.0	101.1	100.1
Август	99.6	98.8	101.1	101.6
Сентябрь	102.7	103.3	101.8	101.5
Октябрь	101.2	100.9	102.0	101.3
Ноябрь	101.0	100.8	100.9	102.2
Декабрь	101.9	102.2	101.4	101.5

<sup>1)</sup> Включая алкогольные напитки

<sup>2)</sup> Без алкогольных напитков

**ИНДЕКСЫ ПОТРЕБИТЕЛЬСКИХ ЦЕН НА ОТДЕЛЬНЫЕ ГРУППЫ  
ПРОДОВОЛЬСТВЕННЫХ ТОВАРОВ**

( декабрь к декабрю предыдущего года; в разгах )

	1995	1997	1998	1999	2000
<b>Продовольственные товары</b>	2.5	1.1	1.8	1.5	1.2
Мясо и птица	2.4	1.2	2.0	1.3	1.4
Колбасные изделия	2.5	1.1	1.4	1.6	1.3
Мясные консервы	3.2	1.1	1.4	1.4	1.2
Рыбопродукты	2.6	1.0	1.8	1.5	1.3
Масло животное	1.6	1.0	2.6	1.1	0.99
Масло растительное	2.2	1.3	2.2	1.0	0.9
Молоко и молочные продукты	2.7	1.1	1.6	1.6	1.2
Сыр	3.1	1.1	1.9	1.4	1.2
Яйца	2.0	0.9	3.0	0.98	1.1
Сахар-песок	2.5	1.2	2.6	0.8	1.8
Кондитерские изделия	2.7	1.1	1.6	1.6	1.1
Хлеб и хлебобулочные изделия	3.1	1.0	1.1	2.1	1.2
Крупа и бобовые	3.0	1.0	1.8	1.9	0.7
Макаронные изделия	2.6	1.0	1.4	1.5	1.1
Алкогольные напитки	2.8	1.1	1.4	1.6	1.3

**ИНДЕКСЫ ПОТРЕБИТЕЛЬСКИХ ЦЕН НА ОТДЕЛЬНЫЕ ГРУППЫ  
НЕПРОДОВОЛЬСТВЕННЫХ ТОВАРОВ**

( декабрь к декабрю предыдущего года; в разгах )

	1995	1997	1998	1999	2000
<b>Непродовольственные товары</b>	2.4	1.1	1.8	1.4	1.2
Хлопчатобумажные ткани	2.9	1.1	1.9	1.3	1.1
Шерстяные ткани	2.9	1.1	1.2	1.5	1.1
Шелковые ткани	2.4	1.0	1.2	1.7	1.2
Льняные ткани	2.0	1.1	1.2	1.8	1.4
Одежда и белье	2.5	1.1	1.5	1.4	1.2
Верхний трикотаж	2.4	1.0	1.6	1.3	1.3
Бельевой трикотаж	2.7	1.1	1.3	1.7	1.1
Чулочно-носочные изделия	2.2	1.0	1.5	1.4	1.1
Кожаная, текстильная и комбинированная обувь	2.6	1.3	1.7	1.6	1.2
Моющие средства	2.8	1.1	2.5	1.4	1.0
Парфюмерия	2.6	1.1	2.0	1.4	1.1
Галантерея	2.4	1.2	1.7	1.4	1.2
Табачные изделия	2.3	1.3	3.0	1.2	1.0
Телерадиотовары	1.6	1.1	2.8	1.1	1.1
Электротовары	2.6	1.1	2.4	1.2	1.2
Строительные материалы	2.7	1.0	1.2	1.5	1.2
Мебель	2.6	1.1	1.6	1.4	1.2
Часы	2.5	1.2	1.5	1.5	1.3
Ювелирные изделия	1.8	1.0	1.8	1.6	1.0



**ИНДЕКСЫ ПОТРЕБИТЕЛЬСКИХ ЦЕН ( ТАРИФОВ )**  
**НА ОТДЕЛЬНЫЕ ВИДЫ ПЛАТНЫХ УСЛУГ НАСЕЛЕНИЮ**  
( декабрь к декабрю предыдущего года; в разгах)

	1995	1997	1998	1999	2000
<b>Платные услуги</b>	3.4	1.3	1.1	1.4	1.3
в том числе услуги:					
бытовые	2.6	1.1	1.1	1.3	1.2
пассажирского транспорта	3.6	1.1	1.0	1.4	1.4
связи	3.0	1.8	1.2	1.2	1.4
жилищно-коммунальные	4.3	1.6	1.1	1.4	1.4
по содержанию детей в дошкольных учреждениях	2.7	1.0	0.9	1.4	0.99
санаторно-курортные	2.9	1.1	1.1	1.2	1.1
здравоохранения	3.3	1.1	1.1	1.8	1.2

**СРЕДНИЕ ПОТРЕБИТЕЛЬСКИЕ ЦЕНЫ**  
**НА ОТДЕЛЬНЫЕ ВИДЫ ПРОДОВОЛЬСТВЕННЫХ ТОВАРОВ**  
(на конец года; рублей за килограмм)

	1995	1997	1998 <sup>1)</sup>	1999 <sup>1)</sup>	2000 <sup>1)</sup>
Говядина (кроме бескостного мяса)	9879	13829	26.54	36.92	49.40
Свинина	11941	18224	31.43	41.64	64.98
Мясо птицы	9301	13592 <sup>2)</sup>	24.01 <sup>2)</sup>	33.35 <sup>2)</sup>	41.09 <sup>2)</sup>
Колбаса вареная	16832	26098 <sup>3)</sup>	32.80 <sup>3)</sup>	53.51 <sup>3)</sup>	69.97 <sup>3)</sup>
Консервы мясные, за усл. банку	7508	8327	14.02	17.38	19.81
Рыба мороженая (без деликатесной)	9136	11167 <sup>4)</sup>	19.21 <sup>4)</sup>	24.32 <sup>4)</sup>	25.97 <sup>4)</sup>
Рыба соленая, спецпосола, маринованная, копченая (без деликатесной)	17654	23504	31.60	50.30	67.00
Консервы рыбные с добавле- нием масла, за усл. банку	8193	7541	13.89	22.02	22.30
Масло животное	17834	22771	59.22	60.29	60.23
Масло растительное, за литр	8363	8838 <sup>5)</sup>	20.45 <sup>5)</sup>	21.76 <sup>5)</sup>	19.14 <sup>5)</sup>
Молоко цельное, за литр	1894	2939	4.94	6.21	7.11
Яйца, за десяток	5468	5514	16.69	16.02	17.13
Сахар- песок	3968	3733	9.94	7.75	13.96

продолжение

	1995	1997	1998 <sup>1)</sup>	1999 <sup>1)</sup>	2000 <sup>1)</sup>
Чай черный, байховый	27175	34828	134.19	145.18	153.11
Мука пшеничная	2317	2732	2.78	7.09	6.57
Хлеб и хлебобулочные изделия из пшеничной муки всех сортов	3430	4243 <sup>6)</sup>	4.73 <sup>6)</sup>	9.75 <sup>6)</sup>	11.28 <sup>6)</sup>
Рис	4612	4673	10.55	17.35	11.28
Макароны	5132	5687	7.91	12.26	13.30
Картофель	1377	1707	2.31	6.06	3.12
Капуста свежая	1399	1343	2.55	3.02	2.34
Лук репчатый	1797	3395	9.61	7.20	4.17
Яблоки	4539	5373	16.81	20.47	16.84
Водка, за литр	20525	37523	41.44	67.82	89.94
Шампанское, за литр	21217	32609	62.49	98.18	99.64
Пиво отечественное, за литр	3188	5365	7.30	12.93	15.80

<sup>1)</sup> С 1998г. - в масштабе цен, действующих с 1 января 1998г.

В 1997 - 2000г.г. регистрировались цены на:

<sup>2)</sup> Куры потрошенные и полупотрошенные;

<sup>3)</sup> Колбаса вареная высшего сорта;

<sup>4)</sup> Рыба мороженая (без деликатесной) неразделанная;

<sup>5)</sup> Масло подсолнечное;

<sup>6)</sup> Хлеб и хлебобулочные изделия из пшеничной муки высшего сорта.

**СООТНОШЕНИЕ ПОТРЕБИТЕЛЬСКИХ ЦЕН НА ОСНОВНЫЕ ВИДЫ  
ПРОДОВОЛЬСТВЕННЫХ ТОВАРОВ С ЦЕНОЙ НА ГОВЯДИНУ<sup>1)</sup>**  
(на конец года, в процентах)

	1995	1997	1998	1999	2000
<b>Говядина</b>					
<b>(кроме бескостного мяса)</b>	100.0	100.0	100.0	100.0	100.0
Свинина	102.9	131.8	118.4	112.8	131.5
Колбаса вареная	170.4	188.7	123.6	144.9	141.6
Рыба мороженая (без деликатесной)	92.5	80.9	72.4	65.9	52.6
Масло животное	180.5	164.7	223.1	163.3	121.9
Масло растительное	84.7	63.9	77.1	58.9	38.7
Молоко цельное	19.2	21.3	18.6	16.8	14.4
Яйца	55.3	39.9	62.9	43.4	34.7
Сахар-песок	40.2	27.0	37.5	21.0	28.3
Мука пшеничная	23.5	19.8	10.5	19.2	13.3
Хлеб и хлебобулочные изделия из пшеничной муки всех сортов	34.7	30.7	17.8	26.4	22.8
Рис	46.7	33.8	39.8	47.0	22.8
Макароны	51.9	41.1	29.8	33.2	26.9
Картофель	13.9	12.3	8.7	16.4	6.3
Капуста свежая	14.2	9.7	9.6	8.2	4.7
Лук репчатый	18.2	24.5	36.2	19.5	8.4
Яблоки	45.9	38.9	63.3	55.4	34.1

<sup>1)</sup> Цена за килограмм, молоко - за литр, яйца - за десяток

**СРЕДНИЕ ЦЕНЫ (ТАРИФЫ)  
НА ОТДЕЛЬНЫЕ ВИДЫ ПЛАТНЫХ УСЛУГ НАСЕЛЕНИЮ**  
(на конец года; рублей за один вид услуг)

	1995	1997	1998 <sup>1)</sup>	1999 <sup>1)</sup>	2000 <sup>1)</sup>
<b>Бытовые услуги</b>					
ремонт :					
обуви (постановка набоек)	9201	16650	19.13	22.72	29.99
цветных телевизоров	64703	78000	86.00 <sup>2)</sup>	112.95 <sup>2)</sup>	160.75 <sup>2)</sup>
химическая чистка (за 1 шт)	16875	25000	30.00	57.64	79.44
стрижка модельная в женском зале	18520	18200	20.50	26.87	34.80
рытье могилы	178990	310100 <sup>3)</sup>	328.60 <sup>3)</sup>	370.76 <sup>3)</sup>	562.60 <sup>3)</sup>
изготовление гроба	240891	332822	356.20	408.66	448.32
<b>Услуги пассажирского транспорта</b>					
городской автобус	400	1000	1.00	1.50	1.91
трамвай	400	1000	1.00	1.50	2.00
троллейбус	400	1000	1.00	1.50	2.00
<b>Жилищно-коммунальные услуги</b>					
квартплата в домах муниципального жилого фонда (за м <sup>2</sup> общей площади)	186	401	0.45	0.57	0.80
плата за электричество (за 100 кВт) <sup>4)</sup>	7000	15000	10.59	15.31	22.38
плата за водоснабжение и канализацию (за месяц с 1 чел.)	2603	5172	5.61	6.02	6.99
плата за отопление (за м <sup>2</sup> общей площади)	193	367	0.35	0.51	0.74
плата за газ сетевой (за месяц с 1 чел.)	640	3192	4.24	5.52	5.52
плата за горячее водоснабжение (за месяц с 1 чел.)	2237	4086	3.95	5.95	8.49
<b>Услуги связи</b>					
отправка телеграммы (15 слов)	3370	4220	6.75	8.19	9.68
абонементная плата за домашний телефон (за месяц)	6500	20000	25.00	31.50	47.25
<b>Услуги учреждений культуры</b>					
кино	1003	2900	4.14	3.76	4.29
театры	2500	6000	8.00	20.00	25.00
<b>Услуги по содержанию детей в дошкольных учреждениях</b>					
плата за детский сад (1 детодень)					
муниципальный	2638	3468	2.82	5.26 <sup>5)</sup>	5.18 <sup>5)</sup>
ведомственный	2604	4873	5.67	-	-
<b>Санаторно-курортные услуги (за 1 день)</b>					
санаторий профсоюзный	89286	162500	76.19	207.14	233.33
<b>Услуги здравоохранения</b>					
первичный прием к врачу - специалисту	17592	9300	10.30	15.80	18.90
лабораторные анализы (анализ крови, мочи)	10575	14050	14.05	21.82	24.00

<sup>1)</sup> С 1998 г. - в масштабе цен, действующих с 1 января 1998г.

В 1997 – 2000 гг. регистрировались цены и тарифы на:

<sup>2)</sup> Ремонт отечественных телевизоров цветного изображения;

<sup>3)</sup> Рытье могилы ручным способом на новом месте;

<sup>4)</sup> Основной тариф в домах без электроплит, без учета льгот;

<sup>5)</sup> С 1999г. плата за ведомственный и муниципальный детские сады.

**ИНДЕКСЫ ЦЕН ПРОИЗВОДИТЕЛЕЙ ПО ОТРАСЛЯМ ПРОМЫШЛЕННОСТИ**  
(декабрь к декабрю предыдущего года; в разгах)

	1995	1997	1998	1999	2000
Промышленность-всего	2.6	1.1	1.2	1.5	1.2
Электроэнергетика	3.1	1.1	0.9	1.2	1.4
Черная металлургия	2.1	0.9	1.1	1.7	0.8
Химическая промышленность	2.4	1.1	1.1	1.7	1.2
Нефтехимическая промышленность	2.2	1.1	1.1	2.0	1.0
Машиностроение	2.8	1.2	1.4	1.3	1.1
Промышленность строительных материалов	3.1	1.1	0.9	1.3	1.4
Легкая промышленность	2.3	1.0	1.8	1.7	1.3
Пищевая промышленность	2.5	1.2	1.5	1.6	1.3

**ИНДЕКСЫ ЦЕН ПРОИЗВОДИТЕЛЕЙ  
ОТДЕЛЬНЫХ ВИДОВ ПРОМЫШЛЕННОЙ ПРОДУКЦИИ**  
(декабрь к декабрю предыдущего года; в разгах)

	1995	1997	1998	1999	2000
Электроэнергетика					
электроэнергия	2.7	1.1	0.9	1.2	1.4
теплоэнергия	4.2	1.0	1.0	1.3	1.1
Черная металлургия					
железная руда	1.6	1.0	1.3	1.2	0.8
окатыши железорудные	2.2	0.9	1.0	1.9	0.8
Химическая промышленность					
волокна и нити синтетические	2.2	1.0	1.2	1.4	1.3
кордная ткань	2.6	1.0	1.0	1.4	-
трубы и детали термопластов	2.9	1.3	1.2	1.7	1.1
лакокрасочные материалы	3.0	1.1	1.0	2.6	1.1
Нефтехимическая промышленность					
изделия формовые резинотехнические	2.7	1.2	1.2	1.5	1.4
рукава	2.5	1.1	1.2	1.3	1.5
лента конвейерная резинотканевая	2.1	1.1	1.1	2.1	1.0
резиновая обувь	3.4	0.8	1.0	1.5	-
Машиностроение					
электростанции передвижные	3.4	1.3	1.0	1.7	1.4
аппаратура низковольтная					

продолжение

	1995	1997	1998	1999	2000
электрическая	1.5	1.4	1.4	1.1	1.8
аккумуляторы свинцовые	2.0	1.2	1.9	1.4	1.2
аккумуляторы щелочные	4.8	1.3	1.2	1.6	1.2
арматура промышленная трубопроводная	3.0	1.0	1.0	-	-
станки деревообрабатывающие	1.7	1.3	1.3	1.7	1.1
подшипники качения	2.4	1.1	1.1	1.4	0.9
запасные части к тракторам	5.4	1.0	1.2	1.3	1.2
оборудование технологическое для пищевой промышленности	4.5	1.2	1.1	2.4	1.2
Промышленность стройматериалов					
железобетонные конструкции и сборные изделия	3.2	1.1	0.9	1.3	1.4
кирпич строительный	3.1	1.0	0.9	1.1	1.4
Легкая промышленность					
ткани готовые шерстяные	4.5	1.1	1.3	1.6	1.1
ткани готовые шелковые	2.4	1.0	1.4	2.6	1.0
трикотажные изделия	2.3	1.0	2.2	1.3	1.4
чулочно-носочные изделия	2.0	1.0	1.7	0.8	1.6
куртки	2.2	1.0	-	-	-
пальто и полупальто	2.2	1.0	-	-	-
плащи	2.1	1.0	-	-	-
обувь детская	1.8	1.0	1.3	1.6	1.4
обувь для взрослых	2.1	1.0	2.0	1.7	1.4
Пищевая промышленность					
сахар-песок из сахарной свеклы	2.2	1.4	1.6	1.2	1.3
хлеб ржаной из обдирной и сеяной муки	2.9	1.0	0.9	2.1	1.2
кондитерские изделия	2.2	1.1	1.8	1.2	1.1
макаронные изделия	3.1	1.0	1.3	1.8	1.0
майонез	1.1	1.2	1.7	1.2	1.0
водка и ликеро-водочные изделия	3.3	3.0	1.1	2.3	1.2
говядина	2.3	1.2	1.9	1.6	1.2
свинина	2.2	1.1	1.9	1.5	1.3
колбасные изделия вареные	2.4	1.2	1.4	1.4	1.4
масло животное	1.9	1.1	1.9	1.4	1.0
молоко цельное	2.7	1.2	1.2	1.5	1.2

**ИНДЕКСЫ ЦЕН ПРОИЗВОДИТЕЛЕЙ НА РЕАЛИЗОВАННУЮ  
СЕЛЬСКОХОЗЯЙСТВЕННУЮ ПРОДУКЦИЮ**  
( декабрь к декабрю предыдущего года, в размах )

	1995 <sup>1)</sup>	1997 <sup>1)</sup>	1998	1999	2000
Продукция сельского хозяйства	3.2	1.1	1.2	1.9	1.3
в том числе:					
продукция растениеводства	2.8	1.0	0.9	2.1	1.4
зерновые культуры - всего	2.9	1.0	0.9	2.5	1.5
в том числе:					
пшеница	3.2	1.0	0.9	2.5	1.5
рожь	4.2	0.9	0.8	2.6	1.8
просо	3.1	1.0	1.1	1.0	1.3
гречиха	2.8	1.0	1.1	1.9	1.2
ячмень	2.5	1.0	0.9	2.5	1.7
зернобобовые	1.9	1.1	1.0	1.0	-
овес	2.3	1.1	1.0	1.6	1.2
картофель	3.3	1.2	-	-	-
овощи - всего	2.7	1.2	0.5	1.0	0.7
в том числе:					
помидоры	2.9	1.2	0.7	0.8	0.7
огурцы	2.9	1.4	0.1	2.3	0.8
капуста	2.1	0.9	1.5	1.9	0.4
морковь	1.6	1.3	1.1	1.0	1.8
свекла столовая	2.2	1.3	0.7	2.4	0.5
косточковые плоды	3.7	0.9	1.5	1.0	-
семечковые плоды	2.4	1.0	1.0	10.6	1.0
ягоды культурные	3.8	0.8	0.5	1.0	3.4
продукция животноводства	3.6	1.2	1.6	1.7	1.1
крупный рогатый скот	3.4	1.2	1.3	1.7	1.2
овцы	3.3	1.1	-	-	-
свиньи	3.2	1.2	1.3	1.9	1.0
птица	2.7	1.2	1.9	1.6	1.0
молоко	4.6	1.1	1.5	2.1	1.2
яйца	3.1	1.1	2.2	0.8	1.4
шерсть	4.7	1.3	-	-	-

<sup>1)</sup> К предыдущему году

**ИНДЕКСЫ ЦЕН ПРОИЗВОДИТЕЛЕЙ В СТРОИТЕЛЬСТВЕ**  
( в процентах )

	Строительство		в том числе	
			строительно-монтажные работы	машины и оборудование
	Декабрь к декабрю предыдущего года			
1997	100.4	97.7		106.5
1998	121.0	112.4		121.9
1999	161.4	151.5		162.3
2000	132.4	137.2		119.7
	К предыдущему месяцу			
2000				
январь	105.6	105.7		104.7
февраль	101.1	100.7		102.4
март	99.6	100.0		101.7
апрель	103.0	103.5		100.7
май	100.2	99.9		100.6
июнь	101.5	101.9		100.7
июль	102.3	101.9		100.9
август	100.1	100.0		101.3
сентябрь	103.7	104.1		102.1
октябрь	106.9	107.7		101.6
ноябрь	104.6	106.0		100.9
декабрь	100.2	101.2		100.5

## МЕТОДОЛОГИЧЕСКИЕ ПОЯСНЕНИЯ

В настоящее время разработана система индексов цен, в которую входят:

в потребительском секторе

- индекс потребительских цен на основные товары и услуги;

в производственном секторе

- индекс цен предприятий – производителей промышленной продукции;

- индекс цен реализации сельскохозяйственной продукции;

- индекс цен в капитальном строительстве;

- индекс тарифов на грузовые перевозки.

Эти индексы рассчитываются по данным наблюдения за ценами товаров-представителей. Расчет строится на базе выборочного метода, основанного на предварительном отборе базовых предприятий и товаров-представителей. В набор включаются важнейшие товары-представители и мелкие группы товаров с учетом их доли во всей изучаемой совокупности.

**Индекс потребительских цен (ИПЦ)** характеризует изменение во времени общего уровня цен на товары и услуги, приобретаемые населением для непроизводственного потребления. Он измеряет отношение стоимости фактического фиксированного набора товаров и услуг в текущем периоде к его стоимости в базисном периоде. ИПЦ является важнейшим показателем, характеризующим уровень инфляции, и используется для анализа и прогноза ценовых процессов в экономике, пересмотра минимальных социальных гарантий, решения правовых споров.

Расчет ИПЦ производится путем объединения двух информационных потоков:

- данных об изменении цен, полученных путем регистрации цен и тарифов на потребительском рынке;

- данных о структуре фактических потребительских расходов населения за предыдущий год.

Наблюдение осуществляется в организациях розничной торговли, а так же на вещевых, смешанных и продовольственных рынках, как в стационарных торговых заведениях, так и при передвижной торговле (палатки, киоски и т.д.), а так же на предприятиях и в организациях сферы услуг.

В набор товаров и услуг, разработанный для наблюдения за ценами, включены товары и услуги массового потребительского спроса. Отбор позиций произведен с учетом их значимости для потребления населения, представительности с точки зрения отражения динамики цен на однородные товары, устойчивого наличия их в продаже.

Исходной информацией для расчета ИПЦ являются данные регистрации цен на конкретные товары и услуги. На их основе определяются средние сопоставимые цены отчетного и предыдущего периодов. Сопоставимой считается цена, зарегистрированная в одном и том же предприятии торговли (сферы услуг) и на один и тот же или аналогичный по качеству товар.

На базе индивидуальных индексов цен определяются агрегатные индексы цен отдельных товаров, товарных групп и услуг в целом по региону.

Исходя из агрегатных индексов по товарам и услугам в целом по региону и доли расходов на их приобретение в потребительских расходах населения определяются сводные индексы цен в целом по группам продовольственных, непродовольственных товаров и услуг, а также ИПЦ по региону.

**Индексы цен производителей промышленной продукции** рассчитываются на основе зарегистрированных цен по товарам-представителям на предприятиях, где осуществляется наблюдение за ценами. Регистрации подлежат фактические цены на произведенную продукцию при реализации ее на внутреннем рынке с учетом всех видов потребителей. В качестве товаров-представителей принимаются однородные группы продукции с точки зрения основных качественных параметров, а также потребительских свойств, характера используемого сырья, материалов и технологических процессов при их производстве.

Рассчитанные по товарам-представителям индексы путем последовательной агрегации распространяются на отрасли (подотрасли). В качестве весов используются данные об объемах производства в стоимостном выражении базисного периода.

**Индексы цен на продукцию в сельском хозяйстве.** В целях статистического наблюдения за изменением уровня цен реализации продукции сельскохозяйственными организациями, исчисляется индекс средних цен на сельскохозяйственную продукцию, реализуемую по всем каналам. В состав средних цен реализации не включаются расходы по транспортировке, экспедированию, погрузке и разгрузке продукции, а также налог на добавленную стоимость. Их уровень зависит от доли отдельных каналов в общем объеме реализации и определяется путем деления полученной в хозяйстве

выручки от реализации продукции на количество реализованной продукции. Ежемесячно исчисляют индексы цен на продукцию, проданную сельскохозяйственными организациями по всем каналам реализации. В качестве весов используется объем реализации отчетного периода, что обусловлено значительными сезонными колебаниями в составе реализуемой продукции в течение года.

При расчетах годовых индексов средних цен реализации сельскохозяйственной продукции в качестве базисных используются цены предшествующего года, при расчетах текущих индексов базисными могут быть цены как соответствующего периода прошлого года, так и предыдущего периода текущего года.

Получаемая информация служит также для отслеживания соотношения между ценами, по которым сельскохозяйственные производители продают свою продукцию, и ценами, по которым они приобретают промышленную продукцию и услуги.

Веса для исчисления индекса цен приобретения строятся на основе данных о текущей структуре расходов хозяйств.

**Индексы цен производителей в строительстве** рассчитывается как агрегированный из индексов цен на строительно-монтажные работы; машины и оборудование; прочие капитальные работы и затраты, взвешенные по доле элементов в общем объеме инвестиций.

Индексы цен на строительно-монтажные работы определяются по данным регистрации цен на материалы, детали и конструкции, оплаты труда



работников, а также других составляющих стоимости в базовых подрядных организациях.

Для исчисления индекса цен на строительно-монтажные работы индивидуальные индексы агрегируются с учетом удельного веса каждого составляющего элемента в стоимости работ по возведению объектов.

Индекс цен на машины и оборудование исчисляется по данным об изменении цен производителей оборудования, используемого в строительстве, а также транспортных, снабженческо-сбытовых расходов.

Индекс цен на прочие капитальные работы и затраты определяется из индексов цен по основным составляющим этих работ

(проектно-изыскательским работам, работам по эксплуатационному и глубокому разведочному бурению, а также затратам, связанным с деятельностью застройщика и подрядчика).

**Индексы тарифов на грузовые перевозки** автомобильным транспортом характеризуют изменение за текущий период тарифов на грузовые перевозки, без учета изменения за этот период структуры перевезенных грузов по разнообразным признакам. За услугу-представитель принимается перевозка одной тонны массового груза определенным видом транспорта на фиксированное расстояние. В качестве весов используются доходы данного вида транспорта от перевозок грузов за базисный период.





# ВНЕШНЕ- ЭКОНОМИЧЕСКАЯ ДЕЯТЕЛЬНОСТЬ

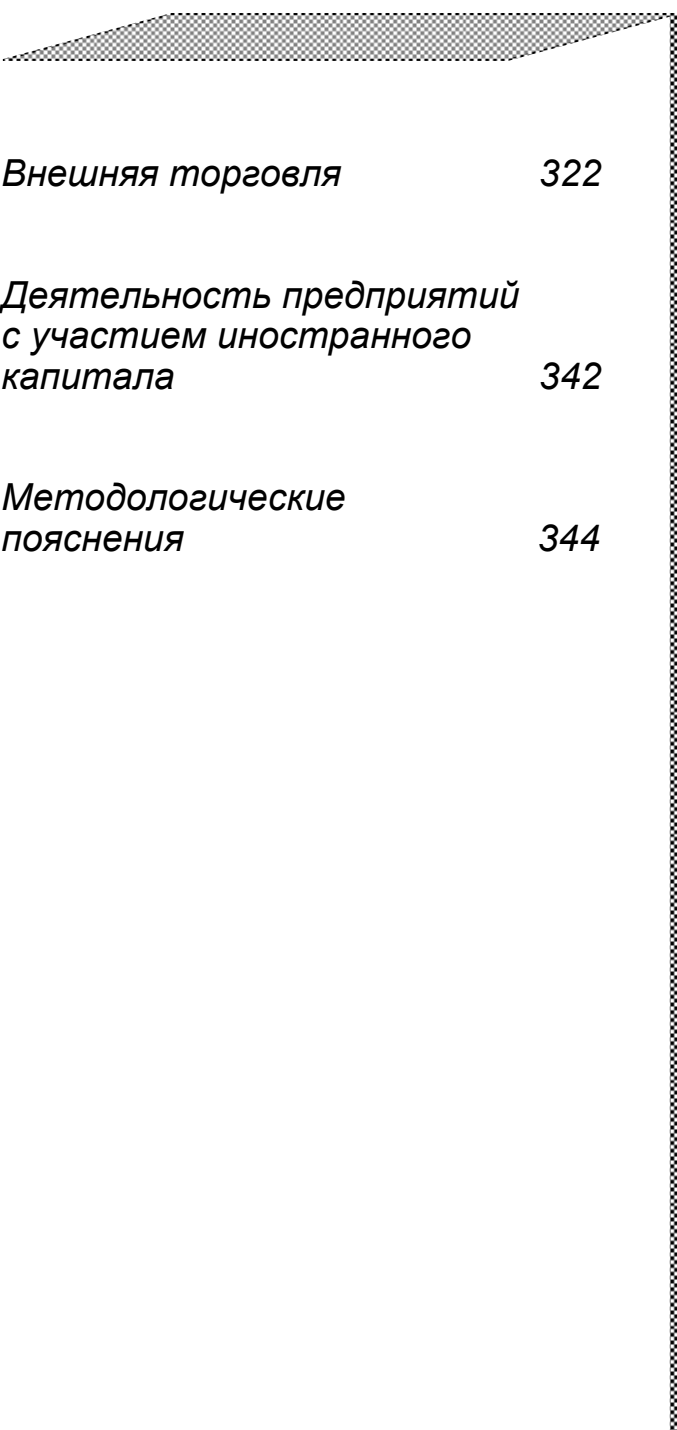

<i>Внешняя торговля</i>	322
<i>Деятельность предприятий с участием иностранного капитала</i>	342
<i>Методологические пояснения</i>	344

**25**

Раздел включает статистические данные о внешней торговле области с зарубежными странами и странами СНГ.

### **ВНЕШНЯЯ ТОРГОВЛЯ ОБЛАСТИ <sup>1)</sup>**

#### **ЭКСПОРТ ТОВАРОВ**

( в фактически действовавших ценах; миллионов долларов США )

	1990 <sup>3)</sup>	1995	1997	1998	1999	2000
Всего	17.9	193.1	182.3	158.3	94.9	114.7
в том числе						
со странами вне СНГ	17.9	117.5	97.1	85.2	56.3	52.7
со странами СНГ	-	75.6	85.2	73.1	38.6	62.0

#### **ИМПОРТ ТОВАРОВ**

( в фактически действовавших ценах; миллионов долларов США )

	1990 <sup>3)</sup>	1997 <sup>2)</sup>	1998 <sup>2)</sup>	1999 <sup>2)</sup>	2000
Всего	4.7	194.4	246.3	192.7	198.0
в том числе:					
со странами вне СНГ	4.7	117.5	91.9	73.4	39.3
со странами СНГ	-	76.9	154.4	119.3	158.7

<sup>1)</sup> Без учета официально не регистрируемого экспорта (импорта)

<sup>2)</sup> В связи с отменой с 1 июля 1995г. таможенного оформления товаров, перемещаемых через границу между Российской Федерацией и Республикой Беларусь, сведения об импорте в торговле с республикой Беларусь не учитывались.

<sup>3)</sup> Данные пересчитаны по среднегодовому курсу доллара, сложившемуся в 1990 г.

## ВНЕШНЯЯ ТОРГОВЛЯ ОБЛАСТИ СО СТРАНАМИ ВНЕ СНГ

ЭКСПОРТ ТОВАРОВ <sup>1)</sup>

(в фактически действовавших ценах; миллионов долларов США)

	1990 <sup>2)</sup>	1995	1997	1998	1999	2000
Всего	17.9	117.5	97.1	85.2	56.3	52.7
Австрия	-	0.3	-	0.1	-	-
Австралия	-	-	0.3	-	0.0	-
Алжир	-	0.5	-	-	-	-
Аргентина	-	-	0.2	0.2	0.0	0.3
Афганистан	-	0.1	-	-	0.1	-
Бельгия	-	0.4	-	0.0	0.0	0.0
Багамские острова	-	0.1	-	-	-	-
Болгария	0.4	0.2	0.2	0.2	0.2	0.1
Босния	-	-	-	-	-	0.0
Бразилия	-	0.1	0.5	0.1	0.2	0.6
Великобритания	-	0.2	0.1	-	-	0.0
Венгрия	3.2	3.1	7.5	4.8	0.9	4.5
Вьетнам	-	0.0	0.2	0.2	0.3	0.4
Германия	-	4.1	2.6	1.5	1.1	0.2
Греция	-	-	0.8	-	0.1	0.1
Гвинея	-	-	-	0.0	0.2	0.2
Дания	-	0.0	-	-	0.0	0.0
Египет	-	-	-	-	0.1	-
Ирландия	-	1.5	0.6	-	0.0	0.0
Испания	-	0.1	0.1	0.3	0.1	0.0
Италия	-	2.8	2.4	1.8	2.1	4.1
Израиль	-	0.0	-	0.0	-	0.0
Индия	-	-	-	0.1	0.1	0.0
Индонезия	-	-	-	-	-	0.0
Иран	-	0.1	0.1	-	0.1	0.1
Канада	-	-	-	0.0	-	-
Кот-Д'Ивуар	-	-	-	-	-	0.0
Кипр	-	0.3	0.1	0.1	-	-
Китай	-	0.7	1.4	5.5	4.3	0.1
Латвия	-	1.8	5.2	4.1	0.8	0.8
Литва	-	2.8	3.0	2.5	1.1	0.6
Люксембург	-	0.1	-	0.1	-	-
Македония	-	0.2	0.2	0.0	0.0	0.0
Малайзия	-	-	-	-	0.1	0.0
Монголия	-	0.6	0.2	0.1	0.1	-
Нидерланды	-	1.0	0.2	0.6	0.2	0.2

продолжение

**324 ВНЕШНЕЭКОНОМИЧЕСКАЯ ДЕЯТЕЛЬНОСТЬ**

	1990 <sup>2)</sup>	1995	1997	1998	1999	2000
Норвегия	-	-	-	0.0	0.1	0.1
Объединенные						
Арабские Эмираты	-	0.9	0.6	0.4	0.5	-
Пакистан	-	-	-	-	0.2	0.1
Панама	-	-	0.1	-	-	-
Польша	1.6	32.0	18.8	15.8	8.0	11.0
Перу	-	-	-	-	0.2	0.0
Республика Корея	-	-	-	-	-	0.0
Румыния	-	0.0	0.3	0.0	0.1	0.1
Саудовская						
Аравия	-	0.3	0.7	-	-	-
США	-	0.3	1.4	3.6	1.9	3.1
Сингапур	-	-	-	-	0.4	0.5
Сирия	-	0.3	-	0.0	-	-
Словения	-	-	-	0.3	0.0	-
Словакия	-	11.2	7.2	4.8	16.1	12.9
Сянган (Гонконг)	-	-	-	-	-	0.0
Тунис	-	-	-	-	0.0	-
Турция	-	1.3	-	0.1	-	0.0
Таиланд	-	0.0	0.1	0.1	-	0.0
Тайвань	-	0.2	0.1	0.0	-	0.0
Финляндия	-	0.3	-	0.1	0.1	0.0
Филиппины	-	-	0.1	0.1	0.0	0.0
Франция	-	0.3	0.5	0.2	0.2	0.1
Чехия	-	33.9	35.3	33.8	15.2	11.9
Швеция	-	1.6	0.6	0.3	0.3	0.1
Швейцария	-	7.5	-	0.1	-	0.0
Эстония	-	6.3	4.0	1.6	0.8	0.5
Югославия	12.7	-	1.4	1.6	-	-
Япония	-	-	-	-	-	0.0

<sup>1)</sup>Без учета официально не регистрируемого экспорта

<sup>2)</sup>Данные пересчитаны по среднегодовому курсу доллара, сложившемуся в 1990 г.

**ИМПОРТ ТОВАРОВ <sup>1)</sup>**

(в фактически действовавших ценах; миллионов долларов США)

*Сводный ежегодник, 2001 г.*

	1990 <sup>2)</sup>	1997	1998	1999	2000
Всего	4.7	117.5	91.9	73.4	39.3
Австрия	-	0.7	0.5	0.1	-
Австралия	-	0.4	-	-	-
Аргентина	-	-	0.0	-	-
Бельгия	-	1.1	0.4	0.9	-
Болгария	0.3	0.1	0.1	0.1	-
Бразилия	-	13.0	4.6	11.0	1.6
Великобритания	-	2.3	3.0	0.6	2.6
Венгрия	2.9	0.8	1.1	0.6	0.2
Вьетнам	-	-	0.1	0.0	0.0
Гватемала	-	-	3.9	2.5	-
Германия	-	12.6	11.9	6.6	10.4
Греция	-	0.1	0.0	0.0	0.0
Гвинея	-	-	-	-	0.0
Дания	-	0.8	0.2	0.1	0.2
Ирландия	-	-	0.0	0.1	0.0
Испания	-	0.3	0.5	0.4	0.6
Италия	-	19.8	12.7	8.7	5.0
Израиль	-	0.2	0.0	-	0.0
Индия	-	1.4	1.0	2.3	0.1
Индонезия	-	-	-	0.1	0.0
Иран	-	-	0.0	0.0	0.0
Канада	-	0.1	-	-	-
Кот-Д'Ивуар	-	1.9	1.4	0.8	0.9
Китай	-	2.9	2.5	1.6	1.5
КНДР	-	0.1	-	0.0	-
Куба	-	-	-	7.6	-
Латвия	-	4.4	1.0	0.1	0.2
Литва	-	2.2	2.0	2.0	0.9
Македония	-	1.6	1.8	0.6	0.1
Малайзия	-	0.1	0.1	0.2	0.1
Мексика	-	0.1	-	0.0	0.0
Нидерланды	-	0.3	2.2	5.3	0.7
Норвегия	-	-	0.1	-	0.1
Пакистан	-	-	-	-	0.0
Португалия	-	0.1	0.0	-	-
Польша	1.5	5.1	2.3	1.8	0.3
Перу	-	-	-	-	0.0
Республика					
Корея	-	-	0.2	0.4	0.5
Румыния	-	1.2	0.8	0.9	0.5

продолжение

	1990 <sup>2)</sup>	1997	1998	1999	2000
--	--------------------	------	------	------	------



Саудовская Аравия	-	-	0.0	0.0	-
США	-	11.8	3.8	3.0	0.5
Сингапур	-	-	-	0.0	0.0
Словения	-	0.2	0.6	0.9	-
Словакия	-	0.5	0.2	0.0	0.6
Сянган (Гонконг)	-	0.1	0.2	0.1	0.1
Турция	-	3.6	1.8	1.3	0.5
Таиланд	-	-	0.0	-	0.0
Тайвань	-	0.5	1.2	0.6	0.7
Финляндия	-	5.2	3.2	3.1	1.8
Филиппины	-	0.5	-	-	0.0
Франция	-	2.9	3.8	1.5	3.8
Чехия	-	11.8	10.8	0.9	0.5
Чили	-	-	0.1	-	-
Швеция	-	2.1	1.6	1.0	0.2
Швейцария	-	0.3	1.6	3.3	1.3
Эстония	-	1.5	0.5	0.1	0.1
Югославия	-	1.0	1.1	-	-
Япония	-	1.8	6.9	1.0	2.7
Прочие	-	-	0.1	1.2	-

<sup>1)</sup>Без учета официально не регистрируемого импорта

<sup>2)</sup>Данные пересчитаны по среднегодовому курсу доллара, сложившемуся в 1990 г.

## ВНЕШНЯЯ ТОРГОВЛЯ ОБЛАСТИ СО СТРАНАМИ СНГ<sup>1)</sup>

### ЭКСПОРТ ТОВАРОВ

(в фактически действовавших ценах; миллионов долларов США)

	1995	1997	1998	1999	2000
Всего	75.6	85.2	73.1	38.6	62.0
Азербайджан	0.1	0.5	1.0	0.4	0.1
Армения	0.5	0.6	0.8	0.4	0.3
Белоруссия	9.1	19.5	13.8	5.0	5.0
Грузия	0.0	0.4	0.2	0.1	0.1
Казахстан	3.6	6.8	3.7	2.0	3.7
Киргизия	0.3	1.5	0.9	0.2	0.1
Молдавия	1.8	3.0	1.6	0.8	0.3
Таджикистан	0.2	0.9	0.4	0.5	0.5
Туркмения	0.1	0.1	0.0	0.0	1.2
Узбекистан	3.1	2.3	1.9	0.5	1.7
Украина	56.8	49.6	48.8	28.7	49.0

### ИМПОРТ ТОВАРОВ

(в фактически действовавших ценах; миллионов долларов США)

	1997	1998	1999	2000
Всего	76.9	154.4	119.3	158.7
Азербайджан	0.4	0.1	2.0	0.2
Армения	0.2	0.3	0.5	0.2
Белоруссия	...	...	0.0	0.0
Грузия	0.2	0.0	0.0	0.4
Казахстан	4.7	2.4	1.5	3.1
Киргизия	1.2	1.3	1.6	0.0
Молдавия	12.0	8.1	2.9	1.4
Таджикистан	0.2	0.6	0.6	0.6
Туркмения	0.1	-	-	0.0
Узбекистан	1.8	1.4	2.4	2.3
Украина	56.0	139.5	107.8	150.5
Прочие	0.1	0.7	-	-

<sup>1)</sup> Без учета официально не регистрируемого экспорта (импорта)

**ЭКСПОРТ ВАЖНЕЙШИХ ВИДОВ ТОВАРОВ<sup>1)</sup>**

	1990 <sup>2)</sup>		1995		1997	
	количес- тво	стоимость, тыс.долл. США	количес- тво	стоимость, тыс.долл. США	количес- тво	стоимость, тыс.долл. США
Рыба свежая и свежемороженая, т	...	...	15.0	20.0	-	-
Молоко и сливки, тыс. т	...	...	1.5	1807.0	1.3	1573.1
Ячмень, тыс.т	...	...	135.3	5794.0	36.0	3173.8
Мука пшеничная, тыс. т	...	...	1.3	224.0	0.2	51.1
Масло подсолнечное, т	...	...	-	-	-	-
Сахар свекловичный, т	...	...	-	-	-	-
Сахар белый, тыс.т	...	...	0.4	258.0	0.7	321.4
Патока, тыс. т	...	...	6.3	428.0	2.9	209.7
Спирт этиловый крепостью не менее						
80 об.%, тыс. л	...	...	2698.9	2319.0	-	-
Водка, тыс. л.100 % спирта	...	...	...	973.0	249.6	1400.1
Руды и концентраты железные, млн.т	...	...	4.4	88371.0	3.4	74933.1
Каучук синтетический, т	...	...	3.0	6.0	224.0	472.1
Шины пневматические, шт.	...	...	13396	982.0	57612	1626.3
Шкуры крупного рогатого скота, т	...	...	232.3	313.0	733.3	573.4
Лесоматериалы обработанные, т	...	...	16.0	2.0	88.7	11.7
Лесоматериалы необработанные, м <sup>3</sup>	...	...	-	-	379.7	17.6

продолжение

	1998		1999		2000	
	коли- чество	стоимость, тыс.долл. США	коли- чество	стоимость, тыс.долл. США	коли- чество	стоимость, тыс.долл. США
Рыба свежая и свежемороженая, т	11.0	19.7	-	-	-	-
Молоко и сливки, тыс. т	1.4	1444.0	0.7	575.9	0.0	17.0
Ячмень, тыс. т	0.1	2.9	4.0	216.0	2.9	297.0
Мука пшеничная, тыс. т	1.1	212.6	0.1	7.0	0.1	14.0
Масло подсолнечное, т	-	-	-	-	-	-
Сахар свекловичный, т	-	-	-	-	-	-
Сахар белый, тыс.т	2.4	918.3	2.7	792.5	2.1	583.2
Патока, тыс. т	10.3	709.4	-	-	-	-
Спирт этиловый крепостью не менее 80 об.%, тыс. л	-	-	-	-	-	-
Водка, тыс. л. 100 % спирта	3.5	18.1	-	-	-	-
Руды и концентраты железные, млн.т	2.9	70768.8	2.6	41177.9	2.9	37707.9
Каучук синтетический, т	695.2	1086.6	6230.0	4287.8	6304.5	5511.8
Шины пневматические, шт.	109776	846.4	12227	297.9	324284	4465.2
Шкуры крупного рогатого скота, т	184.1	210.9	18.4	22.4	59.0	77.6
Лесоматериалы обработанные, т	67.7	7.3	290.7	33.2	241.2	27.4
Лесоматериалы необработанные, м <sup>3</sup>	36.4	2.7	143.2	15.6	-	-

продолжение

1990<sup>2)</sup>

1995

1997

**330 ВНЕШНЕЭКОНОМИЧЕСКАЯ ДЕЯТЕЛЬНОСТЬ**

	коли- чество	стоимость , тыс.долл. США	коли- чество	стоимость , тыс.долл. США	коли- чество	стоимость , тыс.долл. США
Бумага газетная, т	...	...	85.0	64.0	2283.5	1194.2
Ткани хлопчатобу- мажные, т	...	265.4	9.0	40.0	0.0	1.0
Черные металлы, т	...	...	58.0	37.0	3191.2	2222.8
Отходы и лом черных металлов, тыс.т	...	...	0.0	2028.0	7.8	595.6
Медь и изделия из нее, т	...	...	-	-	161.2	182.1
Алюминий и изде- лия из него, т	...	...	117.2	324.0	228.5	199.9
Свинец и изделия из него, т	...	...	-	-	720.9	49.7
Машины и обору- дование – всего	...	3295.4	-	14648.0	-	9613.6
в том числе						
Холодильники, шт	...	...	117	28.0	29	10.5
Бульдозеры, шт	...	...	...	4.0	-	-
Машины стираль- ные, шт	...	...	373	29.0	140	14.5
Станки металло- режущие, шт	1	51.3	1	3.0	-	-
Машины штампо- вочные, гибочные, шт	...	...	4	6.0	2	6.8
Подшипники каче- ния	-	142.9	-	9305.0	-	6168.7
Машины элект- рические и обору- дование – всего	...	1.9	-	14427.0	-	6886.5

продолжение

	1998		1999		2000	
	коли- чество	стоимость, тыс.долл.,	коли- чество	стоимость, тыс.долл.,	коли- чество	стоимость, тыс.долл.,

*Сводный ежегодник, 2001 г.*

**ВНЕШНЕЭКОНОМИЧЕСКАЯ ДЕЯТЕЛЬНОСТЬ 331**

	чество	тыс.долл.	чество	тыс.долл.	чество	тыс.долл.
		США		США		США
Бумага газетная, т	1337.9	507.6	-	-	-	-
Ткани хлопчатобу- мажные, т	-	-	...	23.2	...	247.5
Черные металлы, т	2590.3	1323.5	1122.6	418.4	17922.4	3866.7
Отходы и лом черных металлов, тыс.т	17.5	1041.0	17.8	404.7	26.2	981.9
Медь и изделия из нее, т	386.2	363.5	1.0	2.0	4.7	40.0
Алюминий и изде-лия из него, т	1174.6	682.8	138.2	113.2	0.5	4.1
Свинец и изделия из него, т	0.0	0.1	-	-	-	-
Машины и обору- дование – всего	-	8545.3	-	6858.6	-	5316.2
в том числе						
Холодильники, шт	180	50.9	401	83.4	-	-
Бульдозеры, шт	13	494.4	8	447.6	1	25.9
Машины стираль- ные, шт	300	12.4	-	-	-	-
Станки металло- режущие, шт	-	-	-	-	-	-
Машины штампо- вочные, гибочные, шт	1	10.3	-	-	-	-
Подшипники каче- ния	-	5384	-	3338.8	-	2881.9
Машины элект- рические и обору- дование – всего	-	7407.5	-	4643.3	-	5308.8

продолжение

1990<sup>2)</sup>

1995

1997

коли- стоимость,

коли- стоимость,

коли- стоимость ,

**332 ВНЕШНЕЭКОНОМИЧЕСКАЯ ДЕЯТЕЛЬНОСТЬ**

	чество	тыс.долл. США	чество	тыс.долл. США	чество	тыс.долл. США
в том числе:						
Аккумуляторы электрические, тыс.шт	...	...	739.8	10381.0	107.8	4544.7
Телевизоры, шт	...	...	9	6.0	55	7.3
Локомотивы и подвижной состав- всего	...	...	-	22.0	-	1.7
Средства наземного транспорта-всего	...	...	-	2010.0	-	817.5
в том числе						
Тракторы, шт	...	...	7	13.0	2	30.4
Автобусы, шт	...	...	6	30.0	6	18.0
Автомобили легковые,шт	...	...	74	594.0	29	285.8
Автомобили грузовые, шт	...	...	124	830.0	8	92.4
Летательные аппараты и их части	...	...	-	-	-	696.0
Суда, лодки и другие плавающие средства	...	...	-	-	-	-
Приборы, лабора- торное и меди- цинское оборудо- вание	...	...	-	909.0	-	354.9

окончание

	1998		1999		2000	
	коли- чество	стоимость тыс.долл. США	коли- чество	стоимость тыс.долл. США	коли- чество	стоимость тыс.долл. США
в том числе						
Аккумуляторы электрические, тыс.шт	73.5	3622.9	...	1566.4	...	2876.6
Телевизоры, шт	-	-	-	-	-	-
Локомотивы и подвижной состав- всево	-	0.6	-	116.1	-	28.8
Средства наземного транспорта – всево	-	1161.8	-	760.6	-	796.4
в том числе:						
Тракторы, шт	38	388.0	5	89.5	12	55.0
Автобусы, шт	7	66.9	-	-	-	-
Автомобили легковые,шт	20	159.8	-	-	-	-
Автомобили грузовые,шт	6	83.1	36	225.0	21	155.3
Летательные аппараты и их части	-	8.8	-	-	-	-
Суда, лодки и другие плавучие средства	-	-	-	-	-	-
Приборы, лабора- торное и меди- цинское оборудо- вание	-	1363.1	-	3178.5	-	217.7

<sup>1)</sup> Без учета официально не регистрируемого экспорта

<sup>2)</sup> Данные пересчитаны по среднегодовому курсу доллара, сложившемуся в 1990 г.



ИМПОРТ ВАЖНЕЙШИХ ВИДОВ ТОВАРОВ <sup>1)</sup>

	1990 <sup>2)</sup>		1997	
	коли - чество	стоимость, тыс.долл. США	коли - чество	стоимость, тыс.долл. США
Мясо свежемороженое, т	...	...	163.5	212.3
Рыба свежая и свежемороженая, т	...	...	18.0	14.7
Молоко и сливки, тыс.т	...	...	1.3	484.7
Масло сливочное, т	...	...	96.2	187.6
Цитрусовые плоды, свежие или сушеные, т	...	...	127.5	131.8
Кофе, т	...	...	-	-
Зерновые хлеба-всего	...	...	-	1122.1
в том числе:				
Пшеница, т	...	...	6304.2	993.6
Ячмень, тыс.т	...	...	0.0	4.3
Кукуруза, т	...	...	2680.2	98.8
Рис, т	...	...	32.0	25.4
Мука пшеничная, тыс.т	...	...	0.4	112.1
Масло подсолнечное, т	...	...	255.1	222.8
Изделия и консервы из мяса, т	...	...	90.0	274.3
Сахар тростниковый, т	...	...	36982.3	12974.7
Сахар свекловичный, т	...	...	-	-
Сахар белый, тыс.т	...	...	5.4	2389.6
Какао-бобы, т	...	...	1200.7	1875.9

продолжение

	1998		1999		2000	
	количество	стоимость, тыс.долл. США	количество	стоимость, тыс.долл. США	количество	стоимость, тыс.долл. США
Мясо свежемороженое, т	109.5	166.4	-	-	121.3	143.4
Рыба свежая и свежемороженая, т	-	-	-	-	-	-
Молоко и сливки, тыс.т	2.1	2221.3	0.5	721.3	-	-
Масло сливочное, т	-	-	-	-	-	-
Цитрусовые плоды, свежие или сушеные, т	-	-	-	-	-	-
Кофе, т	-	-	-	-	-	-
Зерновые хлеба всего	-	1199.5	-	619.6	-	3951.8
в том числе:						
Пшеница, т	6160.8	757.0	4247.5	379.7	27269.1	2411.6
Ячмень, тыс.т	-	-	-	-	-	-
Кукуруза, т	915.4	442.5	250.0	239.9	1752.5	1540.2
Рис, т	-	-	-	-	-	-
Мука пшеничная, тыс.т	0.9	328.2	-	-	-	-
Масло подсолнечное, т	145.2	117.6	1766.3	699.6	1288.5	381.8
Изделия и консервы из мяса, т	316.9	992.1	1038.8	1873.8	286.6	181.8
Сахар тростниковый, т	28617.1	8509.1	127913.6	21088.8	9324.4	1560.5
Сахар свекловичный, т	-	-	-	-	-	-
Сахар белый, тыс.т	6.0	3576.2	0.4	213.9	-	-
Какао-бобы, т	748.9	1352.4	-	-	-	-

продолжение

**336 ВНЕШНЕЭКОНОМИЧЕСКАЯ ДЕЯТЕЛЬНОСТЬ**

	1990 <sup>2)</sup>		1997	
	количество	стоимость, тыс.долл. США	количество	стоимость, тыс.долл. США
Напитки алкогольные и безалкогольные- все	...	...	-	309.3
Крепкие спиртные напитки, тыс.л.				
100% спирта	...	...	-	-
Водка, тыс. л.				
100 % спирта	...	...	-	-
Прочие спиртные напитки, ликеры, тыс.л.				
100 % спирта	...	...	-	-
Уголь каменный, т	...	...	4965.0	263.9
Продукты неорганической химии- все	...	...	-	1576.1
в том числе:				
сода каустическая, т	...	...	0.0	0.1
Фармацевтические продукты все	...	...	-	4572.4
в том числе:				
Лекарственные средства	...	...	-	4399.3
Пластмассы и изделия из них - все	...	...	-	4874.6

продолжение

	1998		1999		2000	
	количество	стоимость, тыс.долл. США	количество	стоимость, тыс.долл. США	количество	стоимость, тыс.долл. США
Напитки алко – гольные и без- алкогольные – всего	-	105.9	-	64.9	-	47.9
Крепкие спир- тные напит – ки, тыс.л.						
100% спирта	-	-	-	-	-	-
Водка, тыс. л.						
100% спирта	-	-	-	-	-	-
Прочие спирт – ные напитки , ликеры , тыс.л.						
100 % спирта	-	-	-	-	-	-
Уголь каменный ,т	2685.0	200.0	-	-	-	-
Продукты не- органической химии – всего	-	2202.7	-	1218.8	-	819.4
в том числе:						
сода каусти – ческая, т	-	-	-	-	-	-
Фармацевтичес- кие продукты- всего	-	3704.3	-	989.6	-	28.2
в том числе:						
Лекарствен – ные средства	-	3634.5	-	989.6	-	23.0
Пластмассы и изделия из них – всего	-	8201.5	-	3990.8	-	914.8

продолжение

**338 ВНЕШНЕЭКОНОМИЧЕСКАЯ ДЕЯТЕЛЬНОСТЬ**

	1990 <sup>2)</sup>		1997	
	коли - чество	стоимость, тыс.долл. США	коли - чество	стоимость, тыс.долл. США
Каучук синтетический, т	...	...	213.2	559.6
Ткани хлопчатобумажные, т	...	...	13.1	56.2
Одежда и принадлежности одежды трикотажные	-	258.9	-	2.5
Одежда и принадлежности одежды текстильные	...	...	-	321.0
Черные металлы, т	...	...	29332.9	10359.5
Отходы и лом черных металлов, тыс.т	...	...	-	-
Трубы, т	...	...	6380.0	5558.8
Медь и изделия из нее, т	...	...	228.1	1739.3
Алюминий и изделия из него, т	...	...	21.4	62.1
Цинк и изделия из него, т	...	...	132.0	95.5
Прочие драгоценные металлы, т	...	...	170.0	705.0
Машины и оборудование - всего	...	2912.6	-	41789.9
в том числе Бульдозеры, шт	...	...	4	119.1
	1998	1999	продолжение 2000	

*Сводный ежегодник, 2001 г.*

**ВНЕШНЕЭКОНОМИЧЕСКАЯ ДЕЯТЕЛЬНОСТЬ 339**

	коли - чество	стоимость, тыс.долл. США	коли - чество	стоимость, тыс.долл. США	коли - чество	стоимость, тыс.долл. США
Каучук синтетический, т	271.7	569.7	330.8	741.8	107.0	244.6
Ткани хлопчатобумажные, т	108.2	515.4	...	367.5	...	177.3
Одежда и принадлежности одежды трикотажные	-	20.2	-	34.0	-	192.4
Одежда и принадлежности одежды текстильные	-	2588.3	-	663.5	-	253.4
Черные металлы, т	85865.8	39114.4	96191.3	31066.6	127501.0	33582.9
Отходы и лом черных металлов, тыс.т	-	0.1	-	-	-	-
Трубы, т	30815.0	23435.1	33313.1	16795.3	103815.5	39520.8
Медь и изделия из нее, т	2.8	27.8	4.9	36.3	1.8	23.7
Алюминий и изделия из него, т	42.8	100.9	15.6	30.6	0.7	6.4
Цинк и изделия из него, т	0.0	0.1	-	-	-	-
Прочие драгоценные металлы, т	255.8	836.6	-	-	-	-
Машины и оборудование - всего	-	41695.5	-	28011.2	-	34411.7
в том числе						
Бульдозеры, шт	3	63.1	-	-	-	-

продолжение

**340 ВНЕШНЕЭКОНОМИЧЕСКАЯ ДЕЯТЕЛЬНОСТЬ**

	1990 <sup>2)</sup>		1997	
	количество	стоимость, тыс.долл. США	количество	стоимость, тыс.долл. США
Машины штамповочные и гибочные, шт	...	...	-	-
Машины для автоматической обработки информации	...	...	-	17.0
Электрические машины и оборудование-всего	...	...	-	7936.8
в том числе:				
Телевизоры, шт	...	...	1	8.6
Локомотивы и подвижной состав- всего	...	...	-	6362.2
в том числе				
Вагоны, шт	...	...	40	3180.5
Средства наземного транспорта- всего	...	...	-	5809.7
в том числе				
Тракторы, шт	...	...	22	398.5
Автобусы, шт	...	...	35	968.4

продолжение

	1998		1999		2000	
	количество	стоимость, тыс.долл. США	количество	стоимость, тыс.долл. США	количество	стоимость, тыс.долл. США
Машины штамповочные и гибочные, шт	-	-	-	-	-	-
Машины для автоматической обработки информации	-	329.8	-	384.3	-	65.7
Электрические машины и оборудование-всего	-	14571.6	-	4434.8	-	4314.8
в том числе:						
Телевизоры, шт	5	5.4	-	-	-	-
Локомотивы и подвижной состав- всего	-	551.0	-	112.2	-	347.0
в том числе						
Вагоны, шт	-	-	-	-	-	-
Средства наземного транспорта- всего	-	13487.4	-	8028.7	-	8351.7
в том числе						
Тракторы, шт	63	1692.9	11	231.3	49	310.9
Автобусы, шт	41	1003.6	27	334.3	28	295.9

продолжение

	1990 <sup>2)</sup>		1997	
	коли - чество	стоимость, тыс.долл. США	коли - чество	стоимость, тыс.долл. США
Автомобили легковые, шт	...	...	1413	3378.3
Автомобили грузовые, шт	...	...	172	613.2
Приборы, ла- бораторное и медицинское оборудование	...	0.0	-	11743.5
Мебель	...	...	-	2342.3

окончание

	1998		1999		2000	
	коли - чество	стоимость, тыс.долл. США	коли - чество	стоимость, тыс.долл. США	коли- чество	стоимость тыс.долл США
Автомобили легковые, шт	1072	2270.4	901	882.4	632	671.0
Автомобили грузовые, шт	154	6207.0	38	1145.7	32	443.9
Приборы, ла- бораторное и медицинское оборудование	-	1999.4	-	4541.2	-	493.1
Мебель	-	812.0	-	441.3	-	2.2

<sup>1)</sup> Без учета официально не регистрируемого импорта

<sup>2)</sup> Данные пересчитаны по среднегодовому курсу доллара, сложившемуся в 1990 г

**ДЕЯТЕЛЬНОСТЬ ПРЕДПРИЯТИЙ  
С УЧАСТИЕМ ИНОСТРАННОГО КАПИТАЛА**

*Сводный ежегодник, 2001 г.*



**ОСНОВНЫЕ ПОКАЗАТЕЛИ ДЕЯТЕЛЬНОСТИ  
ПРЕДПРИЯТИЙ С УЧАСТИЕМ ИНОСТРАННОГО КАПИТАЛА<sup>1)</sup>**

	1990	1995	1997
Число действующих предприятий (на конец года)	1	47	40
Объем продукции работ, услуг ( в факти- чески действовавших ценах), млн.руб. , с 1998г. тыс.руб.	-	214482.3	327353.7
Среднесписочная численность работников, чел.	17	2544	2321
Расходы на оплату труда , млн.руб., с 1998г. тыс.руб.	0.03	16709.1	46174.2
Экспорт (в фактически действовавших ценах), тыс.долл.США <sup>2)</sup>	-	11437.8	4736.9
Импорт (в фактически действовавших ценах), тыс.долл.США	-	3383.9	11314.7
Объем реализации продукции на внутреннем рынке, млн.руб. <sup>2)</sup>	0.2	187490.5	416553.5
продолжение			
	1998	1999	2000
Число действующих предприятий (на конец года)	28	31	30
Объем продукции работ, услуг ( в факти- чески действовавших ценах), млн.руб., с 1998г. тыс.руб.	790258.0	1376302.9	1802937.6
Среднесписочная численность работни- ков, чел.	3491	3594	4325
Расходы на оплату труда , млн.руб., с 1998г. тыс.руб.	98699.0	152483.3	189554.4
Экспорт (в фактически действовавших ценах), тыс.долл.США <sup>2)</sup>	...	...	...
Импорт (в фактически действовавших ценах), тыс.долл.США	...	...	...
Объем реализации продукции на внутреннем рынке, млн.руб. <sup>2)</sup>	...	...	...

<sup>1)</sup> Включая данные по странам СНГ

<sup>2)</sup> Включая продукцию, произведенную на других предприятиях

**РАСПРЕДЕЛЕНИЕ ПРЕДПРИЯТИЙ  
С УЧАСТИЕМ ИНОСТРАННОГО КАПИТАЛА**

ПО ОТРАСЛЯМ ЭКОНОМИКИ в 2000 г.

	Число действующих предприятий	Среднесписочная численность работников, чел.	Объем продукции, (работ, услуг), тыс.руб.	Расходы на оплату труда, тыс.руб.
Всего	30	4325	1802937.6	189554.4
в том числе:				
промышленность	8	2804	1331442.5	147438.5
сельское хозяйство	4	1311	380751.0	31190.4
строительство	3	15	1084.9	588.0
транспорт и связь	2	25	9822.0	1646.4
торговля и общепит	12	161	79417.2	8600.5
здравоохранение ,физическая культура и социальное обеспечение	1	9	420.0	90.6

ЧИСЛО ДЕЙСТВУЮЩИХ ПРЕДПРИЯТИЙ С УЧАСТИЕМ ИНОСТРАННОГО КАПИТАЛА НА 1 ЯНВАРЯ 2001 г.

Со странами СНГ		С зарубежными странами	
Белоруссия	1	Австрия	2
Украина	7	Багамские острова	1
		Великобритания	2
		Вьетнам	1
		Германия	1
		Кипр	2
		Латвия	1
		Люксембург	1
		Новая Зеландия	1
		Панама	3
		Польша	1
		США	3
		Турция	1
		Швейцария	1
		Чехия	1

МЕТОДОЛОГИЧЕСКИЕ ПОЯСНЕНИЯ



Учет экспорта товаров производится по ценам FOB или Франко-граница страны-экспортера, т.е. в цену товара включаются его стоимость и расходы по доставке до сухопутной границы или до порта отгрузки страны-экспортера.

Учет **импорта** товаров производится по ценам CIF или Франко-граница страны-импортера, т.е. в цену товара включается его стоимость и расходы по страхованию и транспортировке товара до границы страны-импортера.

**Экспорт** - вывоз из страны товаров отечественного производства, а также реэкспорт товаров. К товарам отечественного производства относятся также товары иностранного происхождения, ввезенные в страну и подвергшиеся существенной переработке, изменяющей основные качественные или технические характеристики товаров.

**Импорт** - ввоз товаров в страну. В импорт включаются ввезенные товары, предназначенные для потребления в экономике страны, для реэкспорта, и товары, закупаемые для отечественных организаций за границей, для потребления на месте. К реэкспортным товарам относятся товары, ввезенные в страну, а затем вывезенные за границу без переработки.

Данные за 1994-2000гг. приведены на основе таможенной статистики.

**Предприятия с участием иностранного капитала.** Основным

юридическим документом, регламентирующем порядок создания, виды и условия деятельности, порядок ликвидации таких предприятий является Закон РСФСР «Об иностранных инвестициях в РСФСР», в котором устанавливается правовой режим иностранных инвестиций на территории Российской Федерации.

В соответствии с Законом «Об иностранных инвестициях в РСФСР» на территории России могут создаваться и действовать:

-предприятия с долевым участием иностранных инвестиций (совместные предприятия), а также их дочерние предприятия и филиалы;

-предприятия, полностью принадлежащие иностранным инвесторам, а также их дочерние предприятия и филиалы;

-филиалы иностранных юридических лиц.

Предприятие с иностранными инвестициями может быть создано либо путем его учреждения, либо в результате приобретения иностранным инвестором доли участия (пая, акций) в ранее учрежденном предприятии без иностранных инвестиций или приобретения такого предприятия полностью.

# районы области

<i>Население</i>	346
<i>Труд</i>	352
<i>Уровень жизни населения</i>	359
<i>Образование</i>	361
<i>Здравоохранение</i>	364
<i>Охрана окружающей среды</i>	367
<i>Предприятия и организации</i>	369
<i>Промышленность</i>	373
<i>Сельское хозяйство</i>	375
<i>Строительство</i>	390
<i>Транспорт</i>	399
<i>Связь</i>	401
<i>Торговля</i>	403
<i>Услуги населению</i>	404
<i>Финансы</i>	408
<i>Инвестиции</i>	410

## НАСЕЛЕНИЕ

## ЧИСЛЕННОСТЬ НАЛИЧНОГО НАСЕЛЕНИЯ

(на начало года; тысяч человек)

	1991	1996	1998	1999	2000	2001
<b>Все население</b>						
Область	1336.1	1346.9	1336.4	1327.5	1315.6	1302.9
г.Курск	433.3	442.3	445.5	445.4	443.5	441.6
г.Железногорск	89.2	94.9	96.3	96.9	97.5	98.2
г.Курчатов	43.6	48.2	48.8	49.1	49.0	49.1
г.Льгов	25.6	25.1	24.5	24.2	24.0	23.7
г.Щигры	21.3	21.2	20.9	20.9	20.6	20.5
Беловский	25.0	24.6	24.0	23.7	23.2	22.8
Б.Солдатский	18.1	18.0	17.5	17.3	17.0	16.8
Глушковский	31.6	30.9	30.3	29.7	29.5	29.2
Горшеченский	25.7	25.6	24.8	24.6	24.2	23.6
Дмитриевский	30.0	28.5	27.7	27.1	26.4	25.3
Железногорский	21.1	21.1	21.0	20.8	20.6	20.3
Золотухинский	31.1	30.8	30.4	30.0	29.5	28.9
Касторенский	28.3	27.7	26.7	26.0	25.3	24.5
Коньшевский	18.5	18.0	17.3	17.0	16.7	16.4
Кореневский	22.8	23.4	23.1	22.9	22.5	22.1
Курский	53.8	55.0	53.8	52.9	52.2	51.2
Курчатовский	24.5	23.8	23.4	23.2	22.9	22.7
Льговский	22.6	21.5	21.1	20.7	20.4	20.1
Мантуровский	19.9	19.6	19.0	18.5	18.1	17.8
Медвенский	20.9	20.8	20.5	20.3	20.2	20.2
Обоянский	39.0	38.8	38.4	38.1	37.5	36.8
Октябрьский	24.7	24.3	24.0	23.9	23.7	23.6
Поныровский	15.6	15.3	14.7	14.4	14.2	14.0
Пристенский	24.3	24.3	23.7	23.2	22.6	22.1
Рыльский	45.9	46.0	45.9	45.6	45.3	45.0
Советский	27.5	26.3	25.6	25.3	24.9	24.5
Солнцевский	22.1	21.8	21.3	21.0	20.9	20.6
Суджанский	33.9	34.5	34.2	33.8	33.6	33.3
Тимский	16.7	16.8	16.3	16.1	15.9	15.5
Фатежский	27.2	26.9	26.3	26.1	25.9	25.7
Хомутовский	20.4	19.5	19.1	18.8	18.5	18.1
Черемисиновский	14.3	14.1	13.5	13.4	13.1	12.9
Щигровский	17.6	17.3	16.8	16.6	16.2	15.8

продолжение

	1991	1996	1998	1999	2000	2001
<b>Городское население</b>						
Область	792.4	810.1	813.5	813.0	809.9	806.6
г.Курск	433.3	442.3	445.5	445.4	443.5	441.6
г.Железногорск	89.2	94.9	96.3	96.9	97.5	98.2
г.Курчатов	43.6	48.2	48.8	49.1	49.0	49.1
г.Льгов	25.6	25.1	24.5	24.2	24.0	23.7
г.Щигры	21.3	21.2	20.9	20.9	20.6	20.5
Беловский	-	-	-	-	-	-
Б.Солдатский	-	-	-	-	-	-
Глушковский	11.5	11.5	11.4	11.2	11.2	11.3
Горшеченский	7.0	7.3	7.3	7.3	7.2	7.0
Дмитриевский	13.8	13.5	13.3	13.2	13.0	12.6
Железногорский	2.3	2.7	2.7	2.7	2.7	2.7
Золотухинский	5.5	5.6	5.6	5.5	5.5	5.4
Касторенский	11.0	11.1	10.9	10.7	10.5	10.3
Коньшевский	4.5	4.7	4.6	4.6	4.6	4.6
Корневский	7.2	7.1	7.1	7.1	7.0	7.0
Курский	-	-	-	-	-	-
Курчатовский	12.5	12.4	12.3	12.3	12.3	12.2
Льговский	-	-	-	-	-	-
Мантуровский	3.3	-	-	-	-	-
Медвенский	4.6	4.8	4.9	5.0	5.1	5.1
Обоянский	15.5	15.7	15.7	15.7	15.4	15.1
Октябрьский	5.9	5.5	5.5	5.6	5.6	5.6
Поныровский	5.0	5.2	5.0	5.0	4.9	4.9
Пристенский	9.6	9.8	9.8	9.6	9.4	9.2
Рыльский	19.1	19.3	19.5	19.4	19.4	19.4
Советский	7.7	7.9	7.8	7.7	7.8	7.7
Солнцевский	5.0	5.1	5.1	5.0	5.1	5.0
Суджанский	7.7	8.0	8.0	7.9	7.8	7.7
Тимский	4.3	4.5	4.5	4.5	4.5	4.4
Фатежский	5.8	6.0	5.9	5.9	5.9	5.9
Хомутовский	5.6	5.5	5.5	5.5	5.4	5.4
Черемисиновский	5.0	5.2	5.1	5.1	5.0	5.0
Щигровский	-	-	-	-	-	-

	1991	1996	1998	1999	2000	2001
<b>Сельское население</b>						
Область	543.7	536.8	522.9	514.5	505.7	496.3
Беловский	25.0	24.6	24.0	23.7	23.2	22.8
Б.Солдатский	18.1	18.0	17.5	17.3	17.0	16.8
Глушковский	20.1	19.4	18.9	18.5	18.3	17.9
Горшеченский	18.7	18.3	17.5	17.3	17.0	16.6
Дмитриевский	16.2	15.0	14.4	13.9	13.4	12.7
Железногорский	18.8	18.4	18.3	18.1	17.9	17.6
Золотухинский	25.6	25.2	24.8	24.5	24.0	23.5
Касторенский	17.3	16.6	15.8	15.3	14.8	14.2
Коньшевский	14.0	13.3	12.7	12.4	12.1	11.8
Кореневский	15.6	16.3	16.0	15.8	15.5	15.1
Курский	53.8	55.0	53.8	52.9	52.2	51.2
Курчатовский	12.0	11.4	11.1	10.9	10.6	10.5
Льговский	22.6	21.5	21.1	20.7	20.4	20.1
Мантуровский	16.6	19.6	19.0	18.5	18.1	17.8
Медвенский	16.3	16.0	15.6	15.3	15.1	15.1
Обоянский	23.5	23.1	22.7	22.4	22.1	21.7
Октябрьский	18.8	18.8	18.5	18.3	18.1	18.0
Поныровский	10.6	10.1	9.7	9.4	9.3	9.1
Пристенский	14.7	14.5	13.9	13.6	13.2	12.9
Рыльский	26.8	26.7	26.4	26.2	25.9	25.6
Советский	19.8	18.4	17.8	17.6	17.1	16.8
Солнцевский	17.1	16.7	16.2	16.0	15.8	15.6
Суджанский	26.2	26.5	26.2	25.9	25.8	25.6
Тимский	12.4	12.3	11.8	11.6	11.4	11.1
Фатежский	21.4	20.9	20.4	20.2	20.0	19.8
Хомутовский	14.8	14.0	13.6	13.3	13.1	12.7
Черемисиновский	9.3	8.9	8.4	8.3	8.1	7.9
Щигровский	17.6	17.3	16.8	16.6	16.2	15.8



**РАСПРЕДЕЛЕНИЕ ЧИСЛЕННОСТИ ПОСТОЯННОГО НАСЕЛЕНИЯ  
ПО ПОЛУ И ОСНОВНЫМ ВОЗРАСТНЫМ ГРУППАМ на 1 января 2000 г.**  
(тысяч человек)

	Все население	в том числе		из общей численности – население в возрасте		
		мужчины	женщины	моложе трудоспособного	трудоспособном	старше трудоспособного
Область	1311.5	606.3	705.2	244.9	738.4	328.2
г.Курск	439.3	200.4	238.9	78.1	276.4	84.8
г.Железногорск	97.5	46.4	51.1	19.5	62.3	15.7
г.Курчатов	48.2	24.2	24.0	11.2	32.8	4.2
г.Льгов	23.6	10.5	13.1	4.3	12.8	6.5
г.Щигры	20.6	9.5	11.1	3.7	11.6	5.3
Беловский	23.2	10.6	12.6	4.4	11.6	7.2
Б.Солдатский	17.0	7.8	9.2	3.2	8.2	5.6
Глушковский	29.4	13.2	16.2	5.4	13.9	10.1
Горшеченский	24.1	11.0	13.1	4.3	11.7	8.1
Дмитриевский	26.6	11.9	14.7	4.6	13.4	8.6
Железногорский	20.9	9.9	11.0	3.7	10.6	6.6
Золотухинский	30.1	14.1	16.0	6.0	15.9	8.2
Касторенский	25.3	11.7	13.6	4.7	12.6	8.0
Коньшевский	16.7	7.6	9.1	2.9	7.5	6.3
Кореневский	22.5	10.5	12.0	4.4	11.0	7.1
Курский	51.0	23.7	27.3	9.3	27.4	14.3
Курчатовский	22.5	10.6	11.9	3.9	11.6	7.0
Льговский	20.7	9.3	11.4	3.5	9.4	7.8
Мантуровский	18.1	8.4	9.7	3.7	8.5	5.9
Медвенский	20.4	9.4	11.0	3.5	10.3	6.6
Обоянский	37.8	17.2	20.6	7.0	19.4	11.4
Октябрьский	23.9	11.3	12.6	4.8	12.9	6.2
Поныровский	14.3	6.6	7.7	3.4	7.0	3.9
Пристенский	22.5	10.3	12.2	4.5	10.5	7.5
Рыльский	45.5	21.0	24.5	7.6	25.0	12.9
Советский	24.9	11.5	13.4	4.9	12.6	7.4
Солнцевский	20.9	9.7	11.2	4.0	10.1	6.8
Суджанский	33.7	15.7	18.0	6.4	17.3	10.0
Тимский	15.8	7.4	8.4	3.2	7.7	4.9
Фатежский	26.2	12.2	14.0	5.1	12.6	8.5
Хомутовский	18.6	8.8	9.8	3.4	9.3	5.9
Черемисиновский	13.2	6.2	7.0	2.9	6.6	3.7
Щигровский	16.5	7.7	8.8	3.4	7.9	5.2

**РОЖДАЕМОСТЬ, СМЕРТНОСТЬ  
И ЕСТЕСТВЕННЫЙ ПРИРОСТ НАСЕЛЕНИЯ**

	Число родившихся			Число умерших			Естественный прирост		
	1990	1999	2000	1990	1999	2000	1990	1999	2000
Область	15828	10160	10451	18560	23283	23726	-2732	-13123	-13275
г.Курск	5555	3419	3682	4044	5839	6125	1511	-2420	-2443
г.Железногорск	1178	865	874	605	1010	1098	573	-145	-224
г.Курчатов	685	438	466	191	333	350	494	105	116
г.Льгов	269	189	178	368	462	476	-99	-273	-298
г.Щигры	273	134	165	275	422	419	-2	-288	-254
Беловский	264	165	197	565	527	534	-301	-362	-337
Б.Солдатский	219	124	123	320	363	340	-101	-239	-217
Глушковский	322	244	217	650	757	761	-328	-513	-544
Горшеченский	285	170	193	494	521	580	-209	-351	-387
Дмитриевский	294	182	152	533	648	643	-239	-466	-491
Железногорский	156	117	116	328	451	447	-172	-334	-331
Золотухинский	387	215	196	482	569	636	-95	-354	-440
Касторенский	288	230	188	491	560	632	-203	-330	-444
Коньшевский	212	118	89	387	440	389	-175	-322	-300
Кореневский	235	177	190	382	491	501	-147	-314	-311
Курский	482	399	419	890	1233	1179	-408	-834	-760
Курчатовский	233	120	146	368	487	469	-135	-367	-323
Льговский	182	121	138	545	495	570	-363	-374	-432
Мантуровский	257	132	127	334	374	394	-77	-242	-267
Медвенский	161	153	138	412	482	452	-251	-329	-314
Обоянский	428	261	284	738	856	839	-310	-595	-555
Октябрьский	294	203	224	353	468	498	-59	-265	-274
Поныровский	255	154	137	270	353	342	-15	-199	-205
Пристенский	329	161	172	506	532	534	-177	-371	-362
Рыльский	427	332	333	731	902	886	-304	-570	-553
Советский	323	216	194	504	527	515	-181	-311	-321
Солнцевский	245	162	146	432	499	478	-187	-337	-332
Суджанский	363	255	264	650	720	659	-287	-465	-395
Тимский	251	132	147	277	339	343	-26	-207	-196
Фатежский	331	202	174	525	560	567	-194	-358	-393
Хомутовский	226	146	124	351	373	392	-125	-227	-268
Черемисиновский	200	126	131	252	306	287	-52	-180	-156
Щигровский	219	98	127	307	384	391	-88	-286	-264

**ОБЩИЕ КОЭФФИЦИЕНТЫ РОЖДАЕМОСТИ, СМЕРТНОСТИ, ЕСТЕСТВЕННОГО  
ПРИРОСТА НАСЕЛЕНИЯ**  
(на 1000 населения)

	Родившихся			Умерших			Естественный прирост		
	1990	1999	2000	1990	1999	2000	1990	1999	2000
Область	11.8	7.7	8.0	13.9	17.6	18.1	-2.1	-9.9	-10.1
г.Курск	12.9	7.7	8.3	9.4	13.1	13.8	3.5	-5.4	-5.5
г.Железногорск	13.3	8.9	8.9	6.8	10.4	11.2	6.5	-1.5	-2.3
г.Курчатов	15.9	8.9	9.5	4.4	6.8	7.1	11.5	2.1	2.4
г.Льгов	10.5	7.8	7.5	14.4	19.2	20.0	-3.9	-11.4	-12.5
г.Щигры	12.8	6.5	8.0	12.9	20.4	20.4	-0.1	-13.9	-12.4
Беловский	10.5	7.0	8.6	22.4	22.4	23.2	-11.9	-15.4	-14.6
Б.Солдатский	12.0	7.3	7.3	17.6	21.2	20.1	-5.6	-13.9	-12.8
Глушковский	10.1	8.2	7.4	20.3	25.6	26.0	-10.2	-17.4	-18.6
Горшеченский	11.1	7.0	8.1	19.2	21.4	24.3	-8.1	-14.4	-16.2
Дмитриевский	9.7	6.8	5.9	17.6	24.3	24.9	-7.9	-17.5	-19.0
Железногорский	8.2	5.7	5.7	17.2	21.8	21.9	-9.0	-16.1	-16.2
Золотухинский	12.4	7.2	6.7	15.5	19.1	21.8	-3.1	-11.9	-15.1
Касторенский	10.1	9.0	7.6	17.2	21.9	25.4	-7.1	-12.9	-17.8
Коньшевский	11.3	7.0	5.4	20.7	26.0	23.4	-9.4	-19.0	-18.0
Кореневский	10.3	7.8	8.5	16.7	21.7	22.5	-6.4	-13.9	-14.0
Курский	8.8	7.6	8.1	16.3	23.4	22.8	-7.5	-15.8	-14.7
Курчатовский	9.5	5.2	6.4	15.0	21.1	20.6	-5.5	-15.9	-14.2
Льговский	7.9	5.9	6.8	23.8	24.0	28.2	-15.9	-18.1	-21.4
Мантуровский	13.0	7.2	7.1	16.9	20.4	21.9	-3.9	-13.2	-14.8
Медвенский	7.7	7.6	6.8	19.7	23.9	22.4	-12.0	-16.3	-15.6
Обоянский	10.9	6.9	7.7	18.9	22.6	22.6	-8.0	-15.7	-14.9
Октябрьский	11.9	8.5	9.5	14.2	19.6	21.0	-2.3	-11.1	-11.5
Поныровский	16.3	10.7	9.7	17.3	24.5	24.3	-1.0	-13.8	-14.6
Пристенский	13.5	7.0	7.7	20.7	23.2	23.9	-7.2	-16.2	-16.2
Рыльский	9.3	7.3	7.4	15.9	19.9	19.6	-6.6	-12.6	-12.2
Советский	11.7	8.6	7.8	18.2	21.0	20.8	-6.5	-12.4	-13.0
Солнцевский	11.0	7.7	7.0	19.5	23.8	23.0	-8.5	-16.1	-16.0
Суджанский	10.6	7.6	7.9	19.1	21.4	19.7	-8.5	-13.8	-11.8
Тимский	15.1	8.3	9.4	16.7	21.2	22.0	-1.6	-12.9	-12.6
Фатежский	11.3	7.8	6.7	17.9	21.5	22.0	-6.6	-13.7	-15.3
Хомутовский	11.0	7.8	6.7	17.1	19.9	21.3	-6.1	-12.1	-14.6
Черемисиновский	14.1	9.5	10.1	17.7	23.2	22.1	-3.6	-13.7	-12.0
Щигровский	12.4	6.0	7.9	17.3	23.4	24.4	-4.9	-17.4	-16.5

## ТРУД

**ЧИСЛЕННОСТЬ НЕЗАНЯТОГО НАСЕЛЕНИЯ, СОСТОЯЩЕГО  
НА УЧЕТЕ В ОРГАНАХ ГОСУДАРСТВЕННОЙ СЛУЖБЫ ЗАНЯТОСТИ**

(на конец года, человек)

	Лица, незанятые трудовой деятельностью, ищущие работу-всего				
	1995	1997	1998	1999	2000
Область	9368	8815	11439	8153	6787
г.Курск	3549	4873	6524	4628	3638
г.Железногорск	1766	736	842	835	771
Беловский	92	55	79	63	56
Б.Солдатский	91	46	82	70	68
Глушковский	148	94	127	76	56
Горшеченский	95	128	128	120	83
Дмитриевский	58	66	81	51	59
Железногорский	155	65	81	58	81
Золотухинский	284	142	207	69	78
Касторенский	110	52	94	91	58
Коньшевский	63	64	72	42	58
Кореневский	50	36	58	44	36
Курский	325	268	273	213	228
Курчатовский	577	704	893	521	401
Льговский	117	111	220	84	118
Мантуровский	99	94	64	57	47
Медвенский	139	97	85	59	52
Обоянский	206	109	108	119	101
Октябрьский	97	53	84	60	35
Поныровский	68	69	72	75	53
Пристенский	201	133	109	87	59
Рыльский	30	97	195	121	81
Советский	110	83	140	111	82
Солнцевский	139	79	83	35	41
Суджанский	204	182	136	103	87
Тимский	59	75	64	56	52
Фатежский	101	43	99	47	91
Хомутовский	69	45	60	53	44
Черемисиновский	56	54	58	33	45
Щигровский	310	162	321	172	128

продолжение

	Из них имеют статус безработного				
	1995	1997	1998	1999	2000
Область	9006	8714	11338	7998	6594
г.Курск	3298	4798	6477	4505	3458
г.Железногорск	1696	725	831	818	768
Беловский	92	55	79	63	56
Б.Солдатский	88	46	81	70	68
Глушковский	148	94	127	76	56
Горшеченский	94	128	124	120	83
Дмитриевский	58	65	81	51	59
Железногорский	146	63	73	58	81
Золотухинский	280	142	207	69	78
Касторенский	110	52	94	91	58
Коньшевский	63	64	72	42	58
Кореневский	50	36	58	44	36
Курский	316	267	270	211	222
Курчатовский	565	699	883	519	401
Льговский	117	111	220	84	118
Мантуровский	99	94	63	53	47
Медвенский	139	97	85	53	52
Обоянский	206	109	108	119	101
Октябрьский	97	53	84	60	35
Поныровский	68	68	69	75	53
Пристенский	201	132	109	87	59
Рыльский	30	97	195	121	81
Советский	110	83	140	111	82
Солнцевский	139	78	82	35	41
Суджанский	204	182	136	103	87
Тимский	59	75	64	56	50
Фатежский	101	43	89	46	89
Хомутовский	67	43	60	53	44
Черемисиновский	56	54	56	33	45
Щигровский	309	161	321	172	128

продолжение

Из числа безработных получают пособие по безработице

	1995	1997	1998	1999	2000
Область	8488	8174	10897	6716	5984
г.Курск	3077	4527	6172	3644	3126
г.Железногорск	1665	716	828	681	709
Беловский	73	55	76	61	54
Б.Солдатский	77	45	81	63	66
Глушковский	148	94	127	73	54
Горшеченский	77	119	119	106	75
Дмитриевский	55	62	79	50	57
Железногорский	142	54	73	49	77
Золотухинский	280	123	196	62	73
Касторенский	110	52	94	83	55
Коньшевский	63	64	72	42	58
Кореневский	45	36	57	36	32
Курский	295	244	254	182	190
Курчатовский	504	588	817	457	348
Льговский	112	111	220	75	114
Мантуровский	94	94	63	52	47
Медвенский	134	77	81	49	34
Обоянский	192	102	103	111	96
Октябрьский	90	50	84	55	32
Поныровский	60	53	58	60	51
Пристенский	177	121	108	75	49
Рыльский	30	97	193	96	77
Советский	106	83	140	111	80
Солнцевский	128	73	78	33	39
Суджанский	202	181	136	96	83
Тимский	59	74	64	50	44
Фатежский	96	40	89	42	80
Хомутовский	67	43	59	44	37
Черемисиновский	31	44	56	32	34
Щигровский	299	152	320	146	113

продолжение

	Заявленная предприятиями потребность в работниках				
	1995	1997	1998	1999	2000
Область	1413	3282	2786	3332	4066
г.Курск	228	1020	509	993	1445
г.Железногорск	48	200	373	334	326
Беловский	50	165	262	39	94
Б.Солдатский	-	7	70	64	64
Глушковский	11	9	40	29	23
Горшеченский	12	21	54	55	42
Дмитриевский	22	25	64	51	90
Железногорский	157	44	134	182	135
Золотухинский	35	118	105	84	72
Касторенский	13	19	28	24	34
Коньшевский	271	29	12	9	6
Кореневский	-	55	32	49	35
Курский	4	532	39	234	408
Курчатовский	129	202	91	353	315
Льговский	15	61	162	136	119
Мантуровский	24	122	116	90	105
Медвенский	8	57	56	30	19
Обоянский	23	35	45	43	47
Октябрьский	12	29	38	32	59
Поньровский	-	8	27	22	24
Пристенский	13	30	57	31	33
Рыльский	54	77	98	80	88
Советский	19	9	10	19	28
Солнцевский	128	26	78	92	209
Суджанский	7	65	38	22	46
Тимский	18	13	45	51	65
Фатежский	22	57	66	43	23
Хомутовский	70	208	96	61	32
Черемисиновский	2	11	4	6	9
Щигровский	18	28	37	74	71

	Нагрузка незанятого населения на одну заявленную вакансию				
	1995	1997	1998	1999	2000
Область	6.6	2.7	4.1	2.4	1.6
г.Курск	15.6	4.8	12.7	4.5	2.4
г.Железногорск	36.8	3.7	2.2	2.4	2.4
Беловский	1.8	0.3	0.3	1.6	0.6
Б.Солдатский	91.0	6.6	1.2	1.1	1.1
Глушковский	13.4	10.4	3.2	2.6	2.4
Горшеченский	7.9	6.1	2.3	2.2	2.0
Дмитриевский	2.6	2.6	1.3	1.0	0.7
Железногорский	1.0	1.5	0.5	0.3	0.6
Золотухинский	8.1	1.2	2.0	0.8	1.1
Касторенский	8.5	2.7	3.4	3.8	1.7
Коньшевский	0.2	2.2	6.0	4.7	9.7
Кореневский	50.0	0.7	1.8	0.9	1.0
Курский	81.2	0.5	6.9	0.9	0.5
Курчатовский	4.5	3.5	9.7	1.5	1.3
Льговский	7.8	1.8	1.4	0.6	1.0
Мантуровский	4.1	0.8	0.5	0.6	0.4
Медвенский	17.0	1.7	1.5	1.8	2.7
Обоянский	9.0	3.1	2.4	2.8	2.1
Октябрьский	8.1	1.8	2.2	1.9	0.6
Поныровский	68.0	8.6	2.6	3.4	2.2
Пристенский	15.5	4.4	1.9	2.8	1.8
Рыльский	0.6	1.3	2.0	1.5	0.9
Советский	5.8	9.2	14.0	5.8	2.9
Солнцевский	1.1	3.0	1.0	0.4	0.2
Суджанский	29.1	2.8	3.6	4.7	1.9
Тимский	3.2	5.8	1.4	1.1	0.8
Фатежский	4.6	0.8	1.3	1.1	3.9
Хомутовский	1.0	0.2	0.6	0.9	1.4
Черемисиновский	28.0	4.9	14.0	5.5	5.0
Щигровский	17.2	5.8	8.6	2.3	1.8



окончание

	Уровень зарегистрированной безработицы в % от численности трудоспособного населения				
	1995	1997	1998	1999	2000
Область	1.2	1.4	1.8	1.3	1.0
г.Курск	1.2	1.8	2.4	1.6	1.3
г.Железногорск	2.9	1.2	1.4	1.3	1.3
Беловский	0.8	0.5	0.7	0.5	0.5
Б.Солдатский	1.1	0.6	1.0	0.9	0.8
Глушковский	1.1	0.7	0.9	0.6	0.4
Горшеченский	0.8	1.1	1.1	1.0	0.7
Дмитриевский	0.4	0.5	0.6	0.4	0.4
Железногорский	1.4	0.6	0.7	0.6	0.8
Золотухинский	1.8	0.9	1.3	0.4	0.5
Касторенский	0.8	0.4	0.7	0.7	0.5
Коньшевский	0.8	0.8	1.0	0.6	0.8
Кореневский	0.5	0.3	0.5	0.4	0.3
Курский	1.2	1.0	1.0	0.8	0.8
Курчатовский	1.4	1.6	2.0	1.2	0.9
Льговский	0.5	0.5	1.0	0.4	0.5
Мантуровский	1.1	1.0	0.7	0.6	0.5
Медвенский	1.4	1.0	0.8	0.5	0.5
Обоянский	1.1	0.6	0.6	0.6	0.5
Октябрьский	0.8	0.4	0.7	0.5	0.3
Поныровский	0.9	0.9	1.0	1.1	0.8
Пристенский	1.8	1.2	1.0	0.8	0.6
Рыльский	0.1	0.4	0.8	0.5	0.3
Советский	0.8	0.7	1.1	0.9	0.7
Солнцевский	1.4	0.8	0.8	0.4	0.4
Суджанский	1.2	1.1	0.8	0.6	0.5
Тимский	0.7	0.9	0.8	0.7	0.6
Фатежский	0.8	0.3	0.7	0.4	0.7
Хомутовский	0.7	0.5	0.7	0.6	0.5
Черемисиновский	0.8	0.8	0.8	0.5	0.7
Щигровский	1.6	0.8	1.7	0.9	0.7

**ЧИСЛЕННОСТЬ ПЕНСИОНЕРОВ, СОСТОЯЩИХ НА УЧЕТЕ  
В ОРГАНАХ СОЦИАЛЬНОЙ ЗАЩИТЫ НАСЕЛЕНИЯ  
НА 1000 НАСЕЛЕНИЯ**  
(на конец года, человек)

	1990	1995	1997	1998	1999	2000
Область	276.6	300.7	307.8	309.0	308.8	308.1
г. Курск	195.3	226.4	236.3	239.6	240.6	242.2
г. Железногорск	150.2	213.2	220.8	225.9	230.1	234.3
г. Курчатов	88.0	126.4	142.8	150.1	153.7	160.7
г. Льгов	288.6	313.9	326.1	328.7	322.3	321.2
г. Щигры	267.8	304.9	320.4	322.7	330.2	326.3
Беловский	365.0	390.0	397.8	397.7	396.6	395.0
Б. Солдатский	369.6	381.5	387.4	383.7	378.0	372.2
Глушковский	394.2	413.8	422.3	425.6	416.0	411.5
Горшеченский	373.9	392.1	400.1	398.2	397.8	397.6
Дмитриевский	371.7	387.3	389.3	388.6	391.6	394.5
Железногорский	358.5	394.5	379.3	376.4	377.7	377.9
Золотухинский	302.1	315.4	324.4	325.2	336.9	336.8
Касторенский	353.2	377.7	386.9	392.3	398.6	400.4
Коньшевский	420.0	437.9	441.6	439.6	434.1	432.1
Кореневский	360.9	359.6	358.3	358.3	353.9	353.2
Курский	308.9	319.6	334.5	337.9	334.5	336.3
Курчатовский	336.1	360.6	365.9	366.4	358.3	353.2
Льговский	428.9	441.1	445.1	443.1	445.2	435.5
Мантуровский	343.1	364.5	376.9	380.5	383.1	381.8
Медвенский	365.5	378.2	390.1	391.4	392.8	382.0
Обоянский	385.3	362.0	371.3	372.8	378.2	379.6
Октябрьский	299.0	334.2	343.2	346.4	351.6	352.2
Поныровский	336.7	361.9	366.2	362.7	365.1	358.6
Пристенский	378.1	391.9	398.3	353.7	398.8	398.0
Рыльский	318.0	328.4	330.2	329.4	326.4	321.5
Советский	339.6	365.8	375.2	375.6	374.7	371.7
Солнцевский	370.5	381.6	390.8	388.8	383.7	376.4
Суджанский	349.4	351.8	361.6	362.1	356.6	354.7
Тимский	337.3	356.7	364.8	367.0	367.8	366.1
Фатежский	367.3	392.8	391.5	386.8	384.1	378.1
Хомутовский	360.2	378.1	379.4	374.6	376.5	371.9
Черемисиновский	334.9	350.4	359.3	355.9	356.9	353.1
Щигровский	361.3	378.6	384.8	381.7	389.7	389.8

## УРОВЕНЬ ЖИЗНИ НАСЕЛЕНИЯ

НОМИНАЛЬНАЯ НАЧИСЛЕННАЯ  
СРЕДНЕМЕСЯЧНАЯ ЗАРАБОТНАЯ ПЛАТА <sup>1)</sup>  
(тысяч рублей, с 1998 г. – в рублях)

	1990	1995	1997	1998	1999	2000
Область	0.252	320.6	629.5	740.6	1055.8	1453.6
г.Курск	0.270	370.2	752.0	914.4	1299.9	1773.2
г.Железногорск	0.264	426.0	810.0	989.6	1617.8	2118.3
г.Курчатов	0.291	634.4	1317.7	1542.2	1830.3	2445.9
г.Льгов	0.236	409.1	588.1	633.5	902.2	1300.6
г.Щигры	0.228	319.9	459.0	514.3	715.7	1041.9
Беловский	0.248	207.3	391.9	419.8	653.6	883.8
Б.Солдатский	0.220	200.1	306.8	365.7	535.1	791.3
Глушковский	0.218	197.9	329.4	343.8	517.1	676.9
Горшеченский	0.223	234.4	409.1	474.3	641.1	838.8
Дмитриевский	0.219	212.8	378.7	403.5	518.0	748.9
Железногорский	0.265	244.0	507.3	708.1	1032.1	1463.2
Золотухинский	0.248	278.0	424.3	435.0	623.8	859.6
Касторенский	0.221	280.3	471.9	523.5	823.9	1146.6
Коньшевский	0.227	187.9	351.0	376.1	507.8	741.1
Кореневский	0.243	241.9	408.0	431.3	656.7	912.1
Курский	0.268	252.7	528.1	599.7	837.0	1088.7
Курчатовский	0.274	265.7	469.0	525.2	713.5	883.1
Льговский	0.229	192.5	384.5	336.5	446.0	603.0
Мантуровский	0.249	184.7	450.3	420.0	628.9	823.1
Медвенский	0.272	247.9	431.4	664.4	1041.1	1532.7
Обоянский	0.228	230.6	416.5	467.2	663.4	904.0
Октябрьский	0.243	234.3	408.0	450.7	650.7	889.4
Поныровский	0.246	236.3	417.5	440.3	630.3	892.1
Пристенский	0.234	253.2	474.3	501.5	728.0	981.0
Рыльский	0.213	252.2	429.4	484.1	678.0	882.8
Советский	0.230	233.0	402.8	491.8	650.9	968.5
Солнцевский	0.234	208.3	349.0	374.2	536.1	732.5
Суджанский	0.238	249.6	422.6	471.9	627.0	829.2
Тимский	0.243	225.6	406.3	469.6	651.4	855.1
Фатежский	0.239	226.4	417.3	465.2	601.9	794.2
Хомутовский	0.228	205.4	390.0	408.7	581.4	720.6
Черемисиновский	0.224	216.4	376.3	381.7	564.6	873.1
Щигровский	0.235	209.7	337.0	346.1	482.5	739.8

<sup>1)</sup> Область – включая субъекты малого предпринимательства  
Районы – без субъектов малого предпринимательства

**ОБЕСПЕЧЕННОСТЬ НАСЕЛЕНИЯ ЖИЛЬЕМ**  
(на конец года; квадратных метров общей площади на 1 жителя)

	1990	1995	1997	1998	1999	2000
Область	18.9	19.6	19.9	20.2	20.1	20.4
г. Курск	15.1	16.4	16.6	17.0	17.5	17.8
Беловский	27.5	25.7	25.2	25.7	26.4	26.8
Б. Солдатский	22.0	21.8	22.3	22.7	17.9	18.5
Глушковский	22.1	22.0	22.6	23.2	23.4	23.6
Горшеченский	26.4	26.9	27.3	27.7	28.2	28.8
Дмитриевский	19.1	19.9	20.6	21.0	20.3	21.1
Железногорский	17.3	18.2	18.4	18.6	18.7	18.8
Золотухинский	19.3	19.7	20.2	20.4	20.8	21.3
Касторенский	21.4	25.1	26.5	27.4	28.3	28.9
Коньшевский	23.5	24.3	25.2	25.7	26.3	26.8
Кореневский	20.3	19.2	19.7	20.0	20.3	20.5
Курский	16.3	18.4	19.0	19.3	19.6	20.1
Курчатовский	17.8	17.8	18.1	18.2	18.5	18.5
Льговский	19.0	19.4	20.0	20.2	20.5	20.8
Мантуровский	25.2	26.6	27.3	28.1	25.4	22.1
Медвенский	22.5	23.6	24.3	24.5	24.8	25.0
Обоянский	18.8	19.6	20.7	21.0	21.4	21.7
Октябрьский	23.3	23.6	24.1	24.3	24.5	24.7
Поныровский	20.1	21.3	22.0	22.5	21.7	20.8
Пристенский	22.3	23.3	23.8	24.3	21.6	22.2
Рыльский	18.3	19.1	19.3	19.5	19.7	19.7
Советский	20.9	21.9	22.8	23.1	23.4	23.5
Солнцевский	23.2	23.3	23.9	24.3	24.2	24.7
Суджанский	19.5	19.1	19.7	20.0	20.0	20.2
Тимский	23.4	23.6	24.6	24.9	25.8	26.3
Фатежский	20.8	21.2	21.0	21.2	21.2	21.4
Хомутовский	20.5	20.6	21.2	21.5	20.7	21.2
Черемисиновский	20.7	21.9	21.7	21.8	22.4	22.7
Щигровский	18.7	19.9	20.3	20.3	20.8	21.2

## ОБРАЗОВАНИЕ

ГОСУДАРСТВЕННЫЕ ДНЕВНЫЕ ОБЩЕОБРАЗОВАТЕЛЬНЫЕ ШКОЛЫ  
(на начало учебного года)

	Число школ		Численность учащихся, человек				
	2000/01	1990/91	1995/ 96	1997/ 98	1998/ 99	1999/ 00	2000/ 01
Область	906	166100	184293	185117	181680	176945	170042
г. Курск	66	54392	59599	59809	58682	56880	54641
г. Железногорск	15	14151	14759	14839	14535	14192	13489
г. Курчатов	7	7865	8992	9004	8735	8339	7862
г. Льгов	8	3551	3803	3760	3703	3554	3380
г. Щигры	4	2800	3077	2991	2901	2850	2684
Беловский	34	3145	3598	3552	3467	3326	3261
Б. Солдатский	24	1920	2378	2414	2267	2144	2060
Глушковский	26	3449	3969	4020	3925	3855	3793
Горшеченский	34	3028	3329	3226	3140	3109	3045
Дмитриевский	30	3492	3560	3453	3307	3196	3034
Железногорский	18	2309	2755	2673	2629	2503	2334
Золотухинский	32	3708	4266	4222	4168	4073	3948
Касторенский	35	3593	3612	3667	3579	3546	3463
Коньшевский	30	1798	2010	2077	1995	1980	1882
Кореневский	19	2808	3151	3120	3092	3024	2960
Курский	48	5673	6743	6747	6547	6230	5811
Курчатовский	18	2687	2925	2943	2858	2726	2624
Льговский	30	1916	2177	2152	2110	2095	2034
Мантуровский	29	2207	2642	2719	2690	2663	2593
Медвенский	22	2647	2865	2785	2715	2687	2574
Обоянский	41	4428	5128	5221	5213	5085	4969
Октябрьский	16	3617	4034	3949	3987	3899	3748
Поныровский	18	2014	2296	2439	2447	2502	2413
Пристенский	27	2534	3161	3318	3344	3290	3230
Рыльский	41	5076	5622	5765	5579	5428	5208
Советский	40	3292	3520	3588	3496	3439	3384
Солнцевский	28	2440	2825	2850	2867	2813	2709
Суджанский	35	3972	4712	4735	4724	4671	4513
Тимский	23	1918	2219	2317	2271	2282	2164
Фатежский	33	3492	3636	3808	3772	3750	3643
Хомутовский	27	2266	2399	2374	2364	2247	2167
Черемисиновский	20	1813	2124	2088	2095	2084	2020
Щигровский	28	2099	2407	2492	2476	2483	2402

**УДЕЛЬНЫЙ ВЕС УЧАЩИХСЯ ГОСУДАРСТВЕННЫХ ДНЕВНЫХ  
ОБЩЕОБРАЗОВАТЕЛЬНЫХ ШКОЛ, ЗАНИМАВШИХСЯ  
ВО ВТОРУЮ СМЕНУ, В ОБЩЕЙ ЧИСЛЕННОСТИ УЧАЩИХСЯ**  
( на начало учебного года; в процентах)

	1990/ 91	1995/ 96	1997/ 98	1998/ 99	1999/ 00	2000/01
Область	17.2	17.9	20.4	19.6	18.9	17.6
г. Курск	29.6	30.0	37.2	36.5	36.1	34.1
г.Железнодорожск	30.3	31.4	31.9	31.7	30.4	22.0
г.Курчатов	21.0	34.0	35.9	31.2	30.5	28.9
г.Льгов	9.0	16.1	19.3	16.9	17.7	16.6
г.Щигры	23.9	-	-	-	-	-
Беловский	0.4	2.6	2.1	0.6	0.4	0.6
Б.Солдатский	3.6	15.1	15.1	14.3	13.1	18.3
Глушковский	11.4	11.4	12.0	13.3	12.1	11.0
Горшеченский	1.5	1.3	3.1	3.9	5.8	4.1
Дмитриевский	14.1	17.6	9.1	10.1	5.8	11.2
Железнодорожский	6.2	4.6	-	-	-	1.7
Золотухинский	16.2	21.1	24.7	21.5	19.2	17.7
Касторенский	3.3	4.8	6.5	7.2	5.3	7.0
Коньшевский	5.2	9.3	13.3	13.3	12.3	9.0
Кореневский	19.6	15.8	12.6	10.6	10.3	8.8
Курский	6.5	4.9	3.6	3.9	3.8	4.6
Курчатовский	20.3	11.7	16.8	14.4	12.8	15.3
Льговский	-	1.7	1.4	1.3	1.1	1.1
Мантуровский	0.4	2.0	1.3	3.0	2.0	1.9
Медвенский	7.1	13.5	4.7	7.7	7.4	6.3
Обоянский	0.7	6.5	9.5	8.0	5.6	6.0
Октябрьский	3.9	5.5	7.0	6.6	7.0	6.7
Поныровский	-	12.8	10.3	12.6	10.9	6.8
Пристенский	3.5	8.0	11.0	8.2	8.6	7.5
Рыльский	2.5	5.7	3.3	3.7	3.2	4.2
Советский	3.8	1.4	2.7	1.5	3.5	4.2
Солнцевский	4.8	5.8	9.7	8.2	8.4	8.2
Суджанский	15.3	3.8	4.0	3.2	1.3	1.3
Тимский	12.7	-	0.4	0.2	0.2	0.1
Фатежский	9.3	13.0	12.9	9.8	8.2	7.8
Хомутовский	2.9	-	-	-	-	0.4
Черемисиновский	15.4	9.6	14.8	12.3	11.6	12.2
Щигровский	-	1.2	0.8	0.8	0.4	-

**ГОСУДАРСТВЕННЫЕ СРЕДНИЕ СПЕЦИАЛЬНЫЕ УЧЕБНЫЕ  
ЗАВЕДЕНИЯ**

(на начало учебного года)

	Число	Численность студентов, человек					
	учебных заведений	2000/01	1990/91	1995/96	1997/98	1998/99	1999/00
Область	28	20404	17380	17961	18304	18749	19379
г.Курск	12	9552	8475	8842	9092	9447	9772
г. Железногорск	2	950	893	1255	1308	1431	1690
г. Курчатова	-	-	-	-	-	-	-
г. Льгов	1	618	332	337	307	334	320
г. Щигры	1	315	323	319	335	321	363
Беловский	1	767	619	635	593	548	540
Б. Солдатский	-	-	-	-	-	-	-
Глушковский	-	-	-	-	-	-	-
Горшеченский	-	-	-	-	-	-	-
Дмитриевский	1	1016	913	840	824	850	818
Железногорский	-	-	-	-	-	-	-
Золотухинский	-	-	-	-	-	-	-
Касторенский	-	-	-	-	-	-	-
Коньшевский	-	-	-	-	-	-	-
Кореневский	-	-	-	-	-	-	-
Курский	-	-	-	-	-	-	-
Курчатовский	-	-	-	-	-	-	-
Льговский	-	-	-	-	-	-	-
Мантуровский	-	-	-	-	-	-	-
Медвенский	-	-	-	-	-	-	-
Обоянский	2	1222	982	876	844	811	863
Октябрьский	-	-	-	-	-	-	-
Поныровский	-	-	-	-	-	-	-
Пристенский	-	-	-	-	-	-	-
Рыльский	4	3636	2984	2984	3061	3040	3178
Советский	1	351	158	157	176	225	267
Солнцевский	-	-	-	-	-	-	-
Суджанский	2	481	491	573	597	571	543
Тимский	-	-	-	-	-	-	-
Фатежский	-	-	-	-	-	-	-
Хомутовский	1	1496	1210	1143	1167	1171	1025
Черемисиновский	-	-	-	-	-	-	-
Щигровский	-	-	-	-	-	-	-

## ЗДРАВООХРАНЕНИЕ

## ОБЕСПЕЧЕННОСТЬ НАСЕЛЕНИЯ ВРАЧАМИ

(на 10000 населения)

	1990	1995	1997	1998	1999	2000
Область	38.6	42.5	44.9	45.8	45.0	45.5
г. Курск	69.6	78.1	84.4	86.6	83.7	84.7
г. Железногорск	33.1	37.2	37.9	37.1	37.2	35.5
г. Курчатов	-	38.2	37.7	36.9	40.0	39.3
г. Льгов	45.8	48.4	49.2	44.8	39.8	44.6
г. Щигры	38.5	40.1	40.8	40.7	38.8	39.0
Беловский	16.3	21.1	20.1	22.4	22.4	21.9
Б. Солдатский	21.5	21.1	20.8	20.3	20.0	18.5
Глушковский	18.0	23.1	23.6	23.3	22.8	21.6
Горшеченский	18.7	19.6	19.0	18.8	19.1	18.2
Дмитриевский	24.1	22.9	22.8	23.4	23.3	23.8
Железногорский	18.0	15.4	14.5	13.7	12.9	13.1
Золотухинский	14.9	15.3	14.2	13.7	13.9	13.2
Касторенский	15.8	20.2	20.1	20.0	20.5	20.1
Коньшевский	18.3	23.3	22.5	22.9	20.4	20.7
Кореневский	18.9	20.1	18.9	19.4	18.7	18.9
Курский	12.0	14.8	15.6	16.4	18.6	19.0
Курчатовский	21.9	25.6	26.3	25.9	26.2	33.0
Льговский	7.4	3.2	2.8	1.9	1.9	2.0
Мантуровский	21.2	20.9	19.1	18.9	14.9	15.2
Медвенский	23.2	23.2	24.0	23.9	23.5	23.2
Обоянский	21.7	25.8	26.0	25.6	27.5	25.9
Октябрьский	16.4	16.3	16.9	17.4	17.2	18.1
Поныровский	20.9	23.4	25.7	27.4	26.6	25.5
Пристенский	15.7	17.4	16.2	15.6	18.7	18.2
Рыльский	21.5	26.2	22.3	23.1	22.2	21.9
Советский	17.2	16.7	16.2	15.5	15.3	15.5
Солнцевский	17.2	15.1	16.2	17.6	17.7	16.5
Суджанский	20.9	21.4	22.7	23.0	21.7	21.6
Тимский	20.4	20.2	24.2	22.4	22.8	22.7
Фатежский	19.1	21.4	21.7	21.7	21.4	21.5
Хомутовский	14.6	15.7	12.9	13.2	14.5	14.3
Черемисиновский	21.7	26.1	25.2	25.9	25.0	25.4
Щигровский	3.4	1.1	1.7	2.4	1.2	1.2



**ОБЕСПЕЧЕННОСТЬ НАСЕЛЕНИЯ  
СРЕДНИМ МЕДИЦИНСКИМ ПЕРСОНАЛОМ**  
(на 10000 населения)

	1990	1995	1997	1998	1999	2000
Область	114.1	106.7	108.0	109.2	110.1	107.0
г. Курск	114.8	124.4	124.6	128.5	129.8	124.3
г.Железногорск	94.2	102.8	106.9	104.0	105.7	100.4
г.Курчатов	-	94.1	99.3	98.6	101.0	101.0
г.Льгов	172.3	203.2	189.9	184.9	186.4	179.0
г.Щигры	129.6	143.9	158.0	158.9	157.8	155.6
Беловский	82.9	98.0	94.9	92.8	106.5	108.3
Б. Солдатский	86.2	85.0	81.1	87.8	81.8	82.7
Глушковский	96.2	116.6	116.0	118.2	118.7	128.9
Горшеченский	80.2	88.6	89.2	90.2	92.5	94.1
Дмитриевский	85.8	83.0	70.2	81.0	85.3	87.1
Железногорский	74.7	71.0	66.3	61.3	60.3	53.4
Золотухинский	71.7	76.4	75.4	71.2	70.4	69.2
Касторенский	81.0	86.3	87.2	88.1	86.6	91.0
Коньшевский	89.8	92.8	100.0	94.7	80.2	95.1
Кореневский	93.4	95.3	97.1	101.3	101.8	94.6
Курский	38.8	49.9	49.9	51.7	54.5	49.0
Курчатовский	87.2	103.4	96.1	97.4	103.1	98.7
Льговский	55.9	39.4	38.5	40.2	41.5	41.4
Мантуровский	82.8	83.2	83.2	83.8	86.7	82.6
Медвенский	71.6	79.1	81.0	81.5	82.3	80.3
Обоянский	84.4	83.9	85.6	85.6	89.7	80.1
Октябрьский	66.4	66.1	65.6	71.4	71.1	65.1
Поныровский	80.4	87.7	93.0	94.5	93.0	91.5
Пристенский	75.6	82.6	82.7	75.8	73.8	67.7
Рыльский	113.4	131.0	119.5	119.7	112.7	102.0
Советский	82.5	89.4	87.5	87.7	85.9	86.1
Солнцевский	84.2	68.8	73.3	73.8	69.9	70.9
Суджанский	83.2	75.4	79.3	80.2	81.6	82.6
Тимский	99.4	99.4	106.5	105.6	109.5	113.6
Фатежский	78.8	83.0	86.8	86.3	91.6	90.0
Хомутовский	73.7	75.6	70.6	70.5	73.1	74.2
Черемисиновский	106.3	133.8	140.4	143.0	144.7	149.2
Щигровский	51.7	44.6	37.7	36.7	37.0	37.9

**ОБЕСПЕЧЕННОСТЬ НАСЕЛЕНИЯ БОЛЬНИЧНЫМИ КОЙКАМИ**  
(на 10000 населения)

	1990	1995	1997	1998	1999	2000
Область	146.7	121.6	119.6	119.5	119.1	115.3
г. Курск	144.5	117.8	117.9	117.7	116.9	121.7
г.Железногорск	100.9	86.9	86.3	85.1	84.6	83.9
г.Курчатов	-	82.3	81.7	80.7	80.9	80.7
г.Льгов	251.0	209.7	148.9	148.5	148.7	152.4
г.Щигры	201.9	197.2	168.4	165.1	167.5	136.6
Беловский	89.6	91.5	92.4	94.9	92.7	78.9
Б. Солдатский	127.1	76.7	77.7	80.2	81.2	72.0
Глушковский	142.4	145.0	171.7	173.6	169.7	126.8
Горшеченский	145.9	103.9	113.0	116.3	118.3	98.3
Дмитриевский	141.9	112.8	108.9	105.8	109.0	97.7
Железногорский	79.9	39.7	42.0	26.0	26.3	21.8
Золотухинский	123.8	97.4	98.3	99.7	93.0	83.7
Касторенский	123.2	93.9	80.3	84.6	86.9	80.3
Коньшевский	147.8	94.4	95.5	100.0	99.4	89.6
Кореневский	130.0	102.6	103.1	105.7	97.8	85.1
Курский	46.0	44.0	40.7	41.9	42.5	43.4
Курчатовский	144.6	91.9	92.7	52.2	95.5	93.8
Льговский	21.8	22.9	13.9	14.7	14.5	14.8
Мантуровский	133.8	90.8	90.4	94.6	96.7	93.8
Медвенский	106.6	104.3	103.1	104.9	105.4	89.2
Обоянский	117.3	85.7	86.2	87.5	88.6	76.8
Октябрьский	94.0	75.5	69.3	68.5	70.3	67.2
Поныровский	151.9	114.9	110.1	110.3	95.8	86.5
Пристенский	124.0	114.1	110.1	114.7	117.8	110.9
Рыльский	144.3	115.4	113.2	114.2	98.5	82.1
Советский	109.5	65.4	66.3	68.2	69.1	73.9
Солнцевский	135.7	103.2	90.4	92.8	81.3	75.2
Суджанский	113.2	80.9	81.3	82.6	80.1	64.4
Тимский	161.7	145.8	121.7	124.8	127.2	122.7
Фатежский	128.0	79.3	80.5	77.9	78.2	70.0
Хомутовский	102.4	81.2	82.4	84.2	86.0	57.7
Черемисиновский	143.4	135.9	138.9	142.9	131.1	126.9
Щигровский	36.5	14.3	11.6	11.8	12.1	12.4

## ОХРАНА ОКРУЖАЮЩЕЙ СРЕДЫ

ВЫБРОСЫ ЗАГРЯЗНЯЮЩИХ ВЕЩЕСТВ,  
ОТХОДЯЩИХ ОТ СТАЦИОНАРНЫХ ИСТОЧНИКОВ ЗАГРЯЗНЕНИЯ  
АТМОСФЕРНОГО ВОЗДУХА

(тысяч тонн)

	1995	1997	1998	1999	2000
Область	28.8	22.3	22.0	21.4	21.4
г. Курск	6.6	4.6	5.1	3.8	4.6
г. Железногорск	6.3	5.6	5.7	6.3	6.8
г. Курчатов	0.7	0.6	0.6	0.3	0.2
г. Льгов	1.1	1.4	1.5	1.4	1.3
г. Щигры	0.7	0.2	0.2	0.2	0.3
Беловский	0.2	0.1	0.2	0.2	0.1
Б. Солдатский	0.5	0.2	0.2	0.1	0.2
Глушковский	2.1	1.4	1.6	1.6	1.5
Горшеченский	0.1	0.2	0.2	0.4	0.4
Дмитриевский	0.0	0.4	0.1	0.1	0.1
Железногорский	0.0	0.2	0.2	0.2	0.8
Золотухинский	2.2	2.3	1.7	1.7	0.6
Касторенский	1.8	1.5	1.2	0.7	0.7
Коньшевский	-	-	-	-	-
Кореневский	0.0	0.2	0.1	0.1	0.1
Курский	-	-	-	-	-
Курчатовский	0.7	0.2	0.2	0.3	0.2
Льговский	0.1	0.0	0.0	0.0	0.1
Мантуровский	0.8	0.2	0.1	0.3	0.1
Медвенский	-	-	-	-	-
Обоянский	0.1	0.0	0.0	0.1	0.1
Октябрьский	0.1	0.1	0.1	0.2	0.2
Поныровский	0.1	0.1	0.1	0.1	0.1
Пристенский	0.5	0.4	0.6	0.4	0.1
Рыльский	2.0	1.2	1.0	1.3	1.1
Советский	1.2	0.4	0.5	1.0	1.7
Солнцевский	-	0.1	0.0	0.0	-
Суджанский	0.9	0.8	0.7	0.6	0.2
Тимский	-	-	-	-	-
Фатежский	-	-	-	-	-
Хомутовский	-	-	-	-	-
Черемисиновский	-	-	-	-	-
Щигровский	-	-	-	-	-

**УДЕЛЬНЫЙ ВЕС УЛОВЛЕННЫХ И ОБЕЗВРЕЖЕННЫХ  
ЗАГРЯЗНЯЮЩИХ ВЕЩЕСТВ В ОБЩЕМ ОБЪЕМЕ ОТХОДЯЩИХ  
ОТ СТАЦИОНАРНЫХ ИСТОЧНИКОВ ЗАГРЯЗНЕНИЯ  
АТМОСФЕРНОГО ВОЗДУХА**  
(в процентах)

	1995	1997	1998	1999	2000
Область	66.8	63.7	59.9	58.8	61.4
г. Курск	79.6	78.6	66.6	61.6	60.8
г. Железногорск	77.8	77.8	77.8	77.5	77.6
г. Курчатов	40.8	35.2	20.5	24.4	24.6
г. Льгов	2.1	3.1	3.1	2.9	5.2
г. Щигры	79.1	67.0	62.1	67.2	48.8
Беловский	-	-	-	-	-
Б. Солдатский	1.4	2.5	2.0	8.8	8.8
Глушковский	5.1	5.2	4.3	4.4	4.7
Горшеченский	9.2	9.2	1.4	8.1	2.7
Дмитриевский	-	0.6	-	-	-
Железногорский	33.2	2.3	0.9	1.0	63.5
Золотухинский	66.9	18.3	12.6	13.1	1.8
Касторенский	11.3	7.2	5.9	7.7	5.4
Коньшевский	-	-	-	-	-
Кореневский	9.1	0.3	0.1	0.1	0.5
Курский	-	-	-	-	-
Курчатовский	1.6	-	53.5	38.3	34.1
Льговский	14.7	11.1	31.8	34.2	0.2
Мантуровский	0.3	0.1	2.5	2.5	-
Медвенский	-	-	-	-	-
Обоянский	82.0	77.4	86.9	89.1	79.5
Октябрьский	86.9	85.3	85.4	68.7	68.7
Поньровский	-	-	-	-	-
Пристенский	6.1	3.7	5.1	4.8	-
Рыльский	7.8	8.3	7.5	7.8	5.3
Советский	5.9	10.8	13.0	0.2	0.1
Солнцевский	-	-	-	-	-
Суджанский	40.8	29.7	40.9	42.6	68.4
Тимский	-	-	-	-	-
Фатежский	-	-	-	-	-
Хомутовский	-	-	-	-	-
Черемисиновский	-	-	-	-	-
Щигровский	-	-	-	-	-

## ПРЕДПРИЯТИЯ И ОРГАНИЗАЦИИ

КОЛИЧЕСТВО ПРЕДПРИЯТИЙ И ОРГАНИЗАЦИЙ,  
СОСТОЯЩИХ НА УЧЕТЕ В ОРГАНАХ ГОССТАТИСТИКИ  
(на конец года)

	1995	1997	1998	1999	2000
Область	15878	16895	17570	18862	20150
г. Курск	5665	6652	7157	8010	8972
г. Железногорск	853	819	854	866	883
г. Курчатов	329	390	402	421	449
г. Льгов	199	198	208	220	228
г. Щигры	187	190	201	214	214
Беловский	271	288	307	307	315
Б.Солдатский	207	208	214	217	223
Глушковский	337	360	351	362	363
Горшеченский	357	373	372	374	398
Дмитриевский	419	411	430	428	436
Железногорский	337	329	360	385	387
Золотухинский	388	375	359	399	404
Касторенский	328	341	373	384	388
Коньшевский	288	273	276	276	274
Кореневский	210	193	192	223	219
Курский	409	408	414	448	468
Курчатовский	236	257	264	271	271
Льговский	156	158	196	200	201
Мантуровский	242	247	246	254	263
Медвенский	513	506	509	496	516
Обоянский	412	447	461	473	508
Октябрьский	289	258	265	264	269
Поныровский	270	279	279	302	307
Пристенский	260	265	249	294	277
Рыльский	485	495	508	519	548
Советский	280	271	265	268	292
Солнцевский	253	247	249	271	270
Суджанский	438	414	409	406	447
Тимский	238	243	245	283	287
Фатежский	378	380	355	362	405
Хомутовский	244	225	206	245	244
Черемисиновский	185	196	192	217	221
Щигровский	215	199	202	203	203

**РАСПРЕДЕЛЕНИЕ ПРЕДПРИЯТИЙ И ОРГАНИЗАЦИЙ,  
СОСТОЯЩИХ НА УЧЕТЕ В ОРГАНАХ ГОССТАТИСТИКИ,  
ПО ФОРМАМ СОБСТВЕННОСТИ на 1 января 2001 г.**

	Виды собственности							Итого
	федеральная	субъекта Федерации	муниципальная	общественная	частная	смешанная	прочие	
Область	983	1530	3177	2390	10884	931	255	20150
г. Курск	279	194	318	1127	6432	478	144	8972
г. Железногорск	31	15	90	121	564	50	12	883
г. Курчатов	31	11	45	60	254	45	3	449
г. Льгов	37	30	31	39	72	17	2	228
г. Щигры	28	24	40	37	70	13	2	214
Беловский	20	53	89	16	120	17	0	315
Б.Солдатский	16	25	63	13	99	5	2	223
Глушковский	27	65	109	31	101	30	0	363
Горшеченский	24	56	135	40	130	11	2	398
Дмитриевский	29	54	130	59	149	12	3	436
Железногорский	11	21	98	32	201	16	8	387
Золотухинский	24	62	128	60	120	9	1	404
Касторенский	33	61	127	49	106	10	2	388
Коньшевский	19	42	101	16	87	7	2	274
Кореневский	22	40	37	41	65	9	5	219
Курский	15	41	103	57	218	23	11	468
Курчатовский	7	36	43	28	141	13	3	271
Льговский	4	32	95	5	59	5	1	201
Мантуровский	24	43	100	28	58	7	3	263
Медвенский	21	52	106	11	313	9	4	516
Обоянский	26	49	132	40	225	34	2	508
Октябрьский	21	50	54	12	114	15	3	269
Поныровский	20	45	68	35	127	11	1	307
Пристенский	21	41	73	51	80	9	2	277
Рыльский	33	54	153	46	239	19	4	548
Советский	24	48	106	40	60	11	3	292
Солнцевский	21	36	29	41	133	8	2	270
Суджанский	27	65	140	54	140	12	9	447
Тимский	20	38	85	43	91	5	5	287
Фатежский	29	62	140	58	103	12	1	405
Хомутовский	22	27	70	50	69	4	2	244
Черемисиновский	16	37	65	42	45	5	11	221
Щигровский	1	21	74	8	99	0	0	203

**ЧИСЛО КРЕСТЬЯНСКИХ (ФЕРМЕРСКИХ) ХОЗЯЙСТВ  
на 1 января**

	1996		1998		1999		2000		2001	
	еди- ниц	сред- ний раз- мер учас- тка, га	еди- ниц	сред- ний раз- мер учас- тка, га	еди- ниц	сред- ний раз- мер учас- тка, га	еди- ниц	сред- ний раз- мер учас- тка, га	еди- ниц	сред- ний раз- мер учас- тка, га
Область	1775	56	1448	64	1343	69	1308	73	1333	84
Беловский	38	66	48	90	46	103	48	104	57	111
Б.Солдатский	55	52	40	69	40	82	38	98	39	114
Глушковский	40	41	31	56	31	50	30	57	21	61
Горшеченский	59	70	54	72	52	83	53	78	63	87
Дмитриевский	81	114	31	159	26	177	26	164	24	160
Железногорский	75	39	28	39	26	47	25	47	27	45
Золотухинский	83	54	65	76	49	97	47	102	49	106
Касторенский	37	67	35	55	33	64	31	58	34	60
Коньшевский	52	44	38	42	34	39	33	40	34	43
Кореневский	15	91	13	70	13	70	11	72	9	73
Курский	70	70	62	71	63	80	63	81	70	102
Курчатовский	77	30	73	26	65	27	65	26	62	37
Льговский	34	50	24	51	24	49	28	46	27	42
Мантуровский	12	90	11	91	14	122	19	153	31	162
Медвенский	252	41	224	46	210	48	203	56	186	67
Обоянский	61	53	65	58	61	58	59	62	63	61
Октябрьский	77	33	48	52	46	50	44	54	44	58
Поныровский	129	24	106	30	100	31	93	31	76	41
Пристенский	45	65	54	41	50	35	50	31	61	49
Рыльский	73	77	66	118	63	149	61	155	58	144
Советский	22	76	16	67	17	60	13	72	13	72
Солнцевский	75	99	67	84	54	82	54	76	51	109
Суджанский	63	36	45	43	44	44	37	62	48	94
Тимский	47	81	40	125	35	143	34	140	37	139
Фатежский	73	56	59	64	49	58	49	66	50	66
Хомутовский	33	50	26	76	25	84	27	75	34	93
Черемисиновский	9	50	7	59	7	53	7	53	7	48
Щигровский	88	77	72	93	66	100	60	106	58	148

**УДЕЛЬНЫЙ ВЕС ПРОИЗВОДСТВА ОСНОВНЫХ ВИДОВ ПРОДУКЦИИ  
КРЕСТЬЯНСКИМИ (ФЕРМЕРСКИМИ) ХОЗЯЙСТВАМИ В ХОЗЯЙСТВАХ  
ВСЕХ КАТЕГОРИЙ в 2000 г.  
(в процентах)**

	Зерно (в весе после доработки)	Сахарная свекла (фабричная)	Мясо в убойном весе	Молоко
Область	5.1	2.3	0.2	0.4
Беловский	9.8	7.5	0.6	1.2
Б.Солдатский	5.6	0.7	0.2	0.2
Глушковский	3.3	0.2	0.1	0.1
Горшеченский	4.5	1.5	0.4	0.4
Дмитриевский	8.5	8.5	0.1	0.2
Железногорский	1.8	-	0.0	0.1
Золотухинский	7.1	13.1	0.2	0.3
Касторенский	1.9	0.7	0.1	0.1
Коньшевский	2.8	3.2	0.2	0.4
Кореневский	1.1	1.6	0.0	0.0
Курский	4.4	0.0	0.0	0.2
Курчатовский	5.2	0.6	0.3	0.6
Льговский	1.7	1.4	0.1	0.1
Мантуровский	2.8	1.3	0.1	0.1
Медвенский	12.9	12.1	1.7	1.4
Обоянский	6.4	1.0	0.1	0.3
Октябрьский	5.2	-	0.1	0.4
Поныровский	7.3	3.5	2.8	2.2
Пристенский	1.3	-	0.1	0.5
Рыльский	9.5	1.8	0.2	0.5
Советский	1.0	1.4	0.1	0.2
Солнцевский	3.7	-	0.2	0.4
Суджанский	6.0	-	0.2	0.4
Тимский	6.6	0.6	0.3	0.4
Фатежский	5.2	0.1	0.2	0.3
Хомутовский	6.3	-	0.2	0.3
Черемисиновский	0.4	-	0.1	0.0
Щигровский	8.0	5.5	0.2	0.6



## ПРОМЫШЛЕННОСТЬ

ИНДЕКСЫ ОБЩЕГО ОБЪЕМА ПРОМЫШЛЕННОЙ ПРОДУКЦИИ <sup>1)</sup>  
( в процентах к предыдущему году )

	1990	1995	1996	1997	1998	1999	2000
Область	102.4	101.3	91.0	100.2	101.4	112.5	104.8
г. Курск	104.8	100.1	79.9	100.6	100.4	105.1	107.8
г. Железногорск	...	...	...	...	113.0	111.2	111.2
г. Курчатова	...	...	...	...	101.3	127.9	100.0
Беловский	91.2	127.2	75.7	75.2	119.2	106.4	140.3
Б. Солдатский	93.9	134.7	75.7	75.5	143.5	136.6	1.6р
Глушковский	100.7	110.7	69.2	94.7	102.8	1.8р	132.2
Горшеченский	143.7	90.9	59.9	113.0	64.5	71.5	63.0
Дмитриевский	92.7	84.7	67.5	85.2	39.3	87.1	84.0
Железногорский <sup>2)</sup>	101.5	104.2	86.9	105.3	110.2	102.8	110.6
Золотухинский	88.0	137.2	70.4	77.0	48.7	2.1р	96.6
Касторенский	95.0	133.2	76.9	94.6	113.3	117.3	121.3
Коньшевский	93.5	75.2	81.7	84.9	86.8	112.8	2.6р
Кореневский	105.1	86.2	70.8	97.8	94.2	148.9	101.7
Курский	98.4	94.8	72.3	116.6	-	-	-
Курчатовский <sup>2)</sup>	96.3	99.6	103.6	97.1	117.0	65.6	75.3
Льговский	93.2	93.9	80.8	79.0	124.2	67.9	96.3
Мантуровский	95.0	1.5р	75.7	80.1	43.2	70.3	42.7
Медвенский	103.4	85.2	72.9	89.3	90.1	63.5	1.7р
Обоянский	103.4	97.3	85.9	91.9	52.9	87.9	80.4
Октябрьский	99.6	92.3	56.8	109.1	120.5	88.5	73.0
Поныровский	82.3	59.7	77.0	89.3	95.0	121.5	92.8
Пристенский	92.1	140.5	77.8	80.9	122.4	86.0	19.3
Рыльский	93.8	106.0	80.1	83.4	82.8	131.7	70.0
Советский	85.9	134.9	77.4	74.2	144.4	1.8р	95.5
Солнцевский	103.5	85.3	75.9	92.9	102.0	38.6	49.1
Суджанский	104.4	80.3	75.5	80.4	71.3	72.6	64.2
Тимский	99.1	85.6	73.5	90.6	66.4	53.8	81.7
Фатежский	105.3	79.2	121.4	78.7	52.8	94.5	59.8
Хомутовский	102.7	85.5	80.1	91.3	84.6	83.9	58.9
Черемисиновский	97.2	85.2	83.1	92.3	92.9	48.2	94.1
Щигровский	95.6	86.9	55.8	111.3	98.3	104.6	129.1

<sup>1)</sup> По промышленным предприятиям (без субъектов малого предпринимательства)<sup>2)</sup> С 1998г. без данных г. Курчатова и г. Железногорска

**ПРОИЗВОДСТВО ПОТРЕБИТЕЛЬСКИХ ТОВАРОВ**  
( включая алкогольные напитки, в процентах к предыдущему году )

	1990	1995	1996	1997	1998	1999	2000
Область	103.3	99.2	85.8	96.5	104.0	125.3	100.4
г. Курск	111.4	80.0	78.1	108.1	98.7	101.0	99.0
г. Железногорск	...	...	...	...	80.4	73.9	1.6р
г. Курчатова	...	...	...	...	108.6	111.4	79.2
Беловский	86.9	136.6	87.7	69.1	121.5	108.4	140.6
Б. Солдатский	87.5	124.4	96.7	31.6	139.0	84.6	1.6р
Глушковский	95.7	124.2	70.6	96.3	104.9	2.1 р	136.6
Горшеченский	119.8	68.4	59.2	106.5	102.1	33.5	62.1
Дмитриевский	92.5	50.3	98.5	80.3	41.6	67.0	78.8
Железногорский <sup>2)</sup>	81.1	91.1	98.3	68.2	89.1	83.2	79.1
Золотухинский	88.9	1.7р	74.2	137.9	43.8	143.3	90.0
Касторенский	95.0	142.6	75.5	93.6	117.3	119.9	119.5
Коньшевский	108.1	9.8р	62.6	34.8	103.6	126.1	2.6р
Кореневский	126.0	94.3	62.6	67.1	107.0	2 р	47.3
Курский	125.4	93.1	72.0	85.2	-	-	-
Курчатовский <sup>2)</sup>	84.5	111.8	86.9	79.1	119.5	3.8 р	1.8р
Льговский	126.7	90.8	58.1	72.8	128.4	1.8 р	89.4
Мантуровский	92.5	3.6р	39.3	36.9	72.9	13.3р	96.4
Медвенский	114.9	83.7	57.0	46.7	91.2	67.3	1.7р
Обоянский	112.5	46.3	87.7	80.6	56.9	53.0	67.9
Октябрьский	101.2	73.1	64.7	107.4	142.0	42.8	45.3
Поныровский	104.0	92.4	66.1	81.6	91.0	136.6	112.1
Пристенский	91.6	100.4	93.4	82.9	97.1	89.0	38.0
Рыльский	90.0	118.0	111.1	70.8	84.6	131.2	66.5
Советский	84.1	147.4	60.2	57.3	1.5 р	1.9 р	101.2
Солнцевский	101.4	76.5	76.0	49.6	103.8	39.3	74.9
Суджанский	107.7	83.8	77.8	88.7	72.3	104.0	81.8
Тимский	121.1	81.9	79.3	129.8	70.4	48.7	77.8
Фатежский	114.9	63.7	146.2	63.5	35.6	108.5	25.7
Хомутовский	107.7	79.0	88.6	75.9	74.2	110.7	77.6
Черемисиновский	116.5	93.3	63.0	112.4	85.4	12.3	56.2
Щигровский	94.9	50.3	58.6	58.5	86.9	100.3	147.6

<sup>1)</sup> По промышленным предприятиям (без субъектов малого предпринимательства )

<sup>2)</sup> С 1998г. без данных г. Курчатова и г. Железногорска

## СЕЛЬСКОЕ ХОЗЯЙСТВО

ВАЛОВОЙ СБОР ЗЕРНА (в весе после доработки)  
(в хозяйствах всех категорий , тысяч тонн)

	1990	1995	1997	1998	1999	2000
Область	2558.0	1394.7	1660.4	1205.7	1176.2	1400.6
г.Курск	4.4	1.5	1.8	1.6	1.5	3.1
Беловский	93.1	64.5	66.9	56.1	58.3	83.7
Б.Солдатский	72.6	44.0	44.8	32.8	33.3	47.8
Глушковский	66.8	49.1	47.6	46.5	45.0	61.2
Горшеченский	116.0	50.2	95.8	57.0	48.3	61.4
Дмитриевский	83.1	41.0	42.1	25.5	13.7	17.7
Железногорский	47.0	33.6	44.7	30.0	32.9	37.7
Золотухинский	107.1	57.3	62.0	48.0	50.1	55.4
Касторенский	110.7	42.8	77.9	56.1	50.4	53.0
Коньшевский	78.6	43.4	45.3	24.7	24.7	35.4
Кореневский	95.2	74.6	73.6	64.6	54.3	70.8
Курский	139.9	69.0	84.6	59.8	62.6	73.4
Курчатовский	48.3	32.4	31.1	21.4	23.9	26.4
Льговский	79.7	55.8	58.7	44.4	41.9	47.2
Мантуровский	92.8	37.9	59.2	39.5	42.4	49.8
Медвенский	120.9	67.2	77.5	55.7	61.1	85.1
Обоянский	86.1	48.0	51.8	40.3	47.8	55.2
Октябрьский	59.0	26.5	26.7	18.0	17.9	17.7
Поныровский	59.0	34.6	43.0	36.7	33.1	42.3
Пристенский	84.8	42.5	59.7	45.2	40.7	42.3
Рыльский	112.2	78.0	68.4	48.2	36.7	42.2
Советский	122.5	53.4	86.1	57.4	60.3	61.5
Солнцевский	81.9	39.3	45.8	30.7	33.6	40.9
Суджанский	95.1	69.0	67.8	50.1	48.9	59.1
Тимский	82.0	30.6	54.5	36.0	36.9	40.7
Фатежский	115.0	58.9	64.2	37.9	37.3	36.0
Хомутовский	92.1	53.1	53.8	38.6	26.8	24.4
Черемисиновский	81.1	36.8	51.3	41.4	50.1	60.2
Щигровский	131.0	59.7	73.7	61.5	61.7	69.0

## УРОЖАЙНОСТЬ ЗЕРНОВЫХ И ЗЕРНОБОБОВЫХ КУЛЬТУР

(в весе после доработки)

(в хозяйствах всех категорий, центнеров с гектара)

	1990	1995	1997	1998	1999	2000
Область	26.5	15.0	18.1	13.9	14.3	17.5
г.Курск	32.7	17.9	24.2	18.7	23.8	19.6
Беловский	36.3	24.5	26.4	19.5	21.0	28.8
Б.Солдатский	27.7	16.7	16.3	15.6	14.5	18.0
Глушковский	33.2	24.2	22.6	21.3	22.0	29.0
Горшеченский	25.2	11.0	21.6	13.1	12.5	16.3
Дмитриевский	20.6	11.1	13.2	8.7	6.9	11.2
Железногорский	24.4	14.6	20.2	13.6	14.2	16.8
Золотухинский	25.6	15.5	16.9	13.8	14.3	16.6
Касторенский	23.8	9.8	18.2	13.2	12.7	13.8
Коньшевский	21.1	11.9	14.1	9.4	9.8	14.1
Кореневский	34.6	28.3	28.6	27.5	24.2	31.4
Курский	29.4	16.3	19.2	14.4	14.6	18.1
Курчатовский	27.3	18.2	19.1	14.7	17.1	17.2
Льговский	29.5	20.0	21.7	15.9	15.1	17.2
Мантуровский	26.6	11.8	17.5	12.2	12.6	16.1
Медвенский	34.5	16.9	18.9	14.7	16.8	22.9
Обоянский	30.6	16.5	18.6	15.1	17.4	20.4
Октябрьский	32.2	14.7	17.2	11.2	13.3	13.9
Поныровский	23.1	13.5	16.4	13.6	13.3	17.8
Пристенский	23.9	11.6	15.6	13.2	12.2	13.3
Рыльский	26.5	18.1	16.8	12.2	12.3	14.2
Советский	25.3	11.5	19.2	14.6	15.0	16.2
Солнцевский	22.3	11.9	14.4	11.2	11.8	14.8
Суджанский	33.7	27.6	24.7	19.3	17.3	19.8
Тимский	24.1	9.5	16.5	11.4	11.7	14.2
Фатежский	21.4	12.2	14.3	9.1	9.9	10.8
Хомутовский	23.7	14.1	14.8	10.5	10.0	11.5
Черемисиновский	25.5	12.7	16.7	14.0	16.9	19.6
Щигровский	26.1	13.5	15.8	13.7	14.4	16.3

**ВАЛОВОЙ СБОР САХАРНОЙ СВЕКЛЫ (фабричной)**  
(в хозяйствах всех категорий, тысяч тонн)

	1990	1995	1997	1998	1999	2000
Область	4764.9	1930.8	1074.6	742.2	893.0	1063.7
г.Курск	-	0.3	0.1	-	0.1	0.2
Беловский	241.3	81.4	68.1	58.3	54.2	68.7
Б.Солдатский	164.9	33.2	27.2	18.6	20.1	13.6
Глушковский	160.5	102.0	90.4	65.0	83.8	91.9
Горшеченский	260.2	144.6	88.6	50.0	53.0	64.3
Дмитриевский	123.6	10.8	9.0	5.3	4.2	3.8
Железногорский	48.8	26.1	18.4	15.0	12.0	10.3
Золотухинский	176.9	78.1	21.8	11.8	21.2	13.4
Касторенский	185.8	111.0	58.3	33.0	55.7	70.3
Коньшевский	164.6	31.4	15.0	8.3	8.0	3.9
Кореневский	249.2	150.5	105.7	77.3	113.4	120.0
Курский	179.6	72.6	41.1	18.0	35.7	40.6
Курчатовский	91.1	28.4	15.4	10.6	12.9	15.7
Льговский	197.5	94.0	48.8	34.5	35.4	40.9
Мантуровский	199.1	73.4	30.8	18.8	23.0	38.0
Медвенский	258.0	103.2	39.0	24.8	48.3	62.0
Обоянский	192.9	51.6	21.2	40.0	40.2	47.5
Октябрьский	102.0	43.0	16.6	9.3	9.2	9.6
Поныровский	66.6	44.3	22.9	12.4	11.7	16.6
Пристенский	145.4	52.0	46.7	37.9	32.4	41.3
Рыльский	209.9	95.0	41.0	21.2	20.7	26.9
Советский	196.4	109.9	67.1	49.0	65.1	82.5
Солнцевский	164.8	53.8	26.3	10.7	10.9	11.4
Суджанский	218.8	81.8	55.1	31.9	36.8	43.9
Тимский	126.1	55.4	13.8	14.7	12.3	21.6
Фатежский	179.5	47.7	21.1	11.2	9.9	12.6
Хомутовский	127.0	37.1	17.6	8.6	5.3	8.4
Черемисиновский	154.7	62.6	17.9	18.5	24.8	44.8
Щигровский	179.7	55.6	29.6	27.5	32.7	39.0

**УРОЖАЙНОСТЬ САХАРНОЙ СВЕКЛЫ (фабричной)**  
(в хозяйствах всех категорий, центнеров с гектара)

	1990	1995	1997	1998	1999	2000
Область	257	177	129	136	148	190
г.Курск	-	583	200	-	242	413
Беловский	357	189	167	184	162	196
Б.Солдатский	284	120	103	107	116	129
Глушковский	285	224	233	231	319	326
Горшеченский	274	227	195	146	126	142
Дмитриевский	196	85	80	119	57	73
Железногорский	192	136	126	123	130	124
Золотухинский	283	151	65	121	189	136
Касторенский	213	143	119	98	140	191
Коньшевский	204	108	68	68	61	164
Кореневский	378	285	236	258	354	377
Курский	297	190	127	92	171	224
Курчатовский	265	155	119	165	164	215
Льговский	283	212	148	150	158	193
Мантуровский	252	155	101	97	94	166
Медвенский	369	222	136	168	197	273
Обоянский	252	161	61	173	121	157
Октябрьский	347	206	111	105	114	154
Поныровский	202	181	123	110	104	143
Пристенский	176	128	129	124	91	128
Рыльский	221	189	135	96	118	107
Советский	284	188	138	141	161	205
Солнцевский	203	136	90	60	51	94
Суджанский	289	276	188	193	193	217
Тимский	251	162	61	82	63	131
Фатежский	216	151	68	74	71	144
Хомутовский	188	105	92	72	53	131
Черемисиновский	245	159	94	145	159	233
Щигровский	250	144	82	102	121	158

**ВАЛОВОЙ СБОР КАРТОФЕЛЯ**  
(в хозяйствах всех категорий, тысяч тонн)

	1990	1995	1997	1998	1999	2000
Область	638.0	913.6	876.8	947.8	595.2	1097.6
г.Курск	15.1	37.6	27.4	27.0	12.4	19.8
Беловский	20.6	26.4	22.8	25.0	19.1	26.2
Б.Солдатский	16.2	27.2	21.6	23.6	17.9	30.7
Глушковский	22.6	34.2	32.7	32.4	23.0	36.6
Горшеченский	21.3	23.4	29.6	29.6	17.6	37.1
Дмитриевский	19.3	28.7	36.2	46.3	29.6	55.3
Железногорский	25.0	47.3	47.2	53.0	33.1	58.1
Золотухинский	24.1	39.9	27.7	30.7	23.8	36.3
Касторенский	21.9	31.7	33.2	32.5	21.3	38.3
Коньшевский	19.8	25.5	23.4	24.1	15.8	27.5
Кореневский	20.7	31.8	26.4	29.1	25.1	33.2
Курский	74.8	60.8	70.3	73.7	37.1	81.3
Курчатовский	19.3	23.8	21.5	22.3	19.0	27.2
Льговский	27.6	54.9	29.0	38.1	28.8	44.9
Мантуровский	14.4	18.7	21.4	23.8	10.7	35.8
Медвенский	21.3	46.5	32.2	37.9	17.2	40.0
Обоянский	25.0	42.4	31.2	34.3	24.0	43.6
Октябрьский	19.0	16.1	28.5	30.1	20.2	36.2
Поныровский	11.9	22.0	19.7	22.5	12.8	26.1
Пристенский	19.4	35.9	37.4	39.2	23.0	45.6
Рыльский	27.6	37.6	34.2	37.3	32.4	47.3
Советский	21.1	29.9	32.6	36.8	17.5	43.5
Солнцевский	17.7	26.4	29.6	31.8	17.4	35.7
Суджанский	20.3	29.4	28.9	31.4	23.1	37.1
Тимский	11.4	19.4	14.9	16.8	12.7	28.5
Фатежский	25.8	32.6	38.6	32.1	21.2	37.3
Хомутовский	20.0	16.3	23.5	25.1	13.2	26.5
Черемисиновский	11.5	15.5	15.5	17.5	7.9	20.8
Щигровский	23.3	31.7	39.6	43.8	18.3	41.1

**УРОЖАЙНОСТЬ КАРТОФЕЛЯ**  
(в хозяйствах всех категорий, центнеров с гектара)

	1990	1995	1997	1998	1999	2000
Область	85	109	101	107	68	125
г.Курск	86	110	119	120	95	120
Беловский	91	116	95	104	79	119
Б.Солдатский	75	109	83	91	64	115
Глушковский	85	120	112	112	80	130
Горшеченский	77	81	99	103	61	119
Дмитриевский	74	116	109	113	73	133
Железногорский	88	110	121	132	79	133
Золотухинский	83	133	89	99	75	114
Касторенский	79	105	105	107	69	124
Коньшевский	76	118	105	110	72	127
Кореневский	89	119	99	110	95	127
Курский	144	94	104	110	56	127
Курчатовский	94	134	109	113	93	132
Льговский	83	145	74	98	74	121
Мантуровский	77	94	106	111	50	128
Медвенский	86	153	95	108	50	125
Обоянский	84	125	93	103	70	133
Октябрьский	86	61	103	105	70	122
Поньровский	78	136	106	110	63	127
Пристенский	75	104	105	110	65	127
Рыльский	83	110	99	108	88	125
Советский	77	105	107	111	51	129
Солнцевский	80	104	105	114	61	133
Суджанский	80	110	101	110	80	127
Тимский	78	93	78	88	65	115
Фатежский	77	97	110	90	62	114
Хомутовский	75	79	109	115	63	133
Черемисиновский	75	104	97	109	50	127
Щигровский	77	98	96	104	53	121



**ВАЛОВОЙ СБОР ОВОЩЕЙ**  
(в хозяйствах всех категорий, тысяч тонн)

	1990	1995	1997	1998	1999	2000
Область	166.5	132.6	150.3	160.0	164.3	168.8
г.Курск	7.3	11.1	16.1	17.1	14.7	13.7
Беловский	3.0	2.9	2.7	3.2	3.8	3.5
Б.Солдатский	4.2	2.8	3.3	3.0	3.7	4.2
Глушковский	4.4	4.7	5.2	5.4	5.6	5.5
Горшеченский	1.8	3.0	2.9	3.0	4.4	5.7
Дмитриевский	5.9	3.1	4.6	6.5	6.1	7.0
Железногорский	14.1	12.6	12.6	12.6	11.9	10.7
Золотухинский	3.3	3.5	3.2	3.6	3.7	4.9
Касторенский	2.0	2.4	3.1	3.6	4.5	4.8
Коньшевский	4.0	1.9	1.8	1.8	2.1	3.6
Кореневский	5.9	4.2	5.1	5.3	6.3	4.8
Курский	35.3	10.4	12.0	11.0	9.3	10.0
Курчатовский	7.5	5.8	6.5	7.6	8.0	8.5
Льговский	7.6	7.0	7.9	8.5	7.3	7.4
Мантуровский	2.2	2.6	3.5	3.7	3.6	4.5
Медвенский	2.5	1.9	1.6	1.8	2.2	5.2
Обоянский	7.6	5.2	6.1	6.2	7.5	6.7
Октябрьский	10.4	9.4	6.8	6.8	6.7	5.0
Поныровский	1.6	2.3	2.2	2.8	2.7	2.5
Пристенский	2.0	4.8	5.5	6.2	5.6	6.2
Рыльский	5.4	5.7	6.8	7.3	8.6	6.7
Советский	2.6	2.4	2.6	3.3	4.5	5.0
Солнцевский	2.7	4.9	4.5	5.5	4.7	4.8
Суджанский	9.7	6.6	8.4	8.0	9.2	4.9
Тимский	1.4	1.5	2.7	2.4	3.3	3.9
Фатежский	3.2	2.2	2.7	3.2	2.9	5.7
Хомутовский	2.6	2.5	2.5	2.7	2.8	3.4
Черемисиновский	1.6	1.8	2.0	2.6	2.5	3.0
Щигровский	4.7	3.4	5.4	5.3	6.1	7.0

**УРОЖАЙНОСТЬ ОВОЩЕЙ**  
(в хозяйствах всех категорий, центнеров с гектара)

	1990	1995	1997	1998	1999	2000
Область	134	101	115	118	126	131
г.Курск	144	105	138	138	148	133
Беловский	104	108	98	118	142	128
Б.Солдатский	120	111	129	111	129	132
Глушковский	129	112	127	127	141	130
Горшеченский	99	103	96	93	136	131
Дмитриевский	94	86	102	111	106	131
Железногорский	204	112	121	127	139	126
Золотухинский	100	71	117	119	124	132
Касторенский	124	78	95	108	138	132
Коньшевский	102	96	99	97	112	130
Кореневский	137	93	110	119	146	131
Курский	257	109	149	130	101	135
Курчатовский	163	115	104	121	122	134
Льговский	143	113	135	142	128	133
Мантуровский	126	81	108	107	103	132
Медвенский	141	127	100	99	126	141
Обоянский	47	73	103	103	129	134
Октябрьский	163	130	100	104	102	111
Поныровский	117	110	108	120	123	131
Пристенский	117	88	98	107	101	135
Рыльский	101	99	123	128	143	132
Советский	129	88	88	96	134	130
Солнцевский	98	118	102	120	103	132
Суджанский	149	102	123	118	144	127
Тимский	134	80	108	95	136	131
Фатежский	124	96	111	119	122	132
Хомутовский	131	99	102	103	116	130
Черемисиновский	135	104	102	120	137	134
Щигровский	133	89	125	116	134	131

**ПРОИЗВОДСТВО ОСНОВНЫХ ВИДОВ МЯСА**  
(в хозяйствах всех категорий, в убойном весе, тонн)

	1990	1995	1997	1998	1999	2000
Область	161071	87823	78676	84281	76355	78831
г.Курск	1881	539	572	567	452	397
Беловский	5371	3032	3008	2696	2370	2373
Б.Солдатский	4008	1890	1784	1698	1521	1543
Глушковский	5521	3771	3125	3249	3298	3441
Горшеченский	5541	2645	2312	2513	2449	2543
Дмитриевский	5207	2386	1964	2008	1677	1531
Железногорский	15831	7450	4381	10465	10594	13586
Золотухинский	5182	2682	2714	2242	1930	2053
Касторенский	5419	2756	2248	2377	2197	2223
Коньшевский	4702	2141	2008	1968	1546	1700
Кореневский	5230	3821	3108	2840	2487	2255
Курский	15350	10848	11103	12489	11707	11053
Курчатовский	3925	2500	2562	2589	1950	2098
Льговский	5300	3250	3177	2876	2564	2853
Мантуровский	4251	2226	2258	2661	2101	2124
Медвенский	5793	2906	2450	2432	2030	1838
Обоянский	5037	2619	2463	2426	2356	2424
Октябрьский	3457	1637	1491	1457	1293	1292
Поныровский	3121	1259	1301	1281	1163	1127
Пристенский	4229	2280	2310	2193	1829	1750
Рыльский	6520	3752	3263	2942	2641	2603
Советский	5598	2711	2590	2480	2381	2434
Солнцевский	4137	2246	2129	2036	1692	1609
Суджанский	5813	3179	2970	2888	2392	2444
Тимский	4002	1906	1632	1617	1511	1514
Фатежский	5653	2927	2575	2478	2099	1997
Хомутовский	3931	2741	2567	2394	2128	2171
Черемисиновский	3885	1887	1689	1640	1453	1427
Щигровский	7064	3740	2922	2779	2544	2428

## ПРОИЗВОДСТВО МОЛОКА КОРОВЬЕГО

(в хозяйствах всех категорий, тонн)

	1990	1995	1997	1998	1999	2000
Область	960271	659539	495369	463604	458267	437792
г.Курск	1942	1659	1959	1849	1749	1629
Беловский	36968	25966	20049	19832	22052	22451
Б.Солдатский	29472	17785	13695	12890	13722	14213
Глушковский	37745	29069	21764	22303	27112	28371
Горшеченский	44081	30624	25012	24532	23254	21748
Дмитриевский	32565	16753	12319	11197	10007	8317
Железногорский	28417	21981	15705	15206	14777	13751
Золотухинский	36140	27892	18678	16379	15713	15802
Касторенский	36120	25694	19226	17961	17490	16889
Коньшевский	28882	17751	13352	11927	11157	10563
Кореневский	33976	28226	23110	21306	22666	21897
Курский	52928	38614	30052	28317	27600	25884
Курчатовский	20691	14470	11555	10774	10357	9418
Льговский	35240	27463	22348	20633	20552	19997
Мантуровский	30358	23735	17536	16148	15847	16161
Медвенский	39733	24122	16977	15687	14557	14410
Обоянский	40691	24600	18688	17976	17563	16069
Октябрьский	25603	14903	11979	11271	10868	10066
Поныровский	18612	11626	8020	7355	6970	6549
Пристенский	32773	21932	15518	13776	13388	12475
Рыльский	50084	38288	27808	24066	23167	20115
Советский	36962	21429	15402	14155	13870	13305
Солнцевский	30243	21574	16151	14527	14049	13145
Суджанский	34717	25860	19894	18893	18948	17923
Тимский	28580	20835	14889	14536	13664	13097
Фатежский	37907	24310	17999	16653	15294	14198
Хомутовский	32576	22840	16336	14870	13902	11737
Черемисиновский	27019	17097	13072	12646	12134	12168
Щигровский	38376	21984	16276	15939	15838	15444

**НАДОЙ МОЛОКА НА КОРОВУ**  
(в сельхозпредприятиях, килограммов)

	1990	1995	1997	1998	1999	2000
Область	2627	1758	1464	1575	1717	1695
г.Курск	3798	3103	3007	3000	2894	2615
Беловский	2712	1855	1659	1981	2309	2395
Б.Солдатский	2615	1395	1096	1266	1827	2126
Глушковский	2891	2274	1816	2122	3007	3169
Горшеченский	2436	1709	1531	1587	1472	1408
Дмитриевский	2629	1426	1235	1288	1194	959
Железногорский	3708	2009	1517	1665	1818	1835
Золотухинский	2537	1939	1444	1579	1718	1888
Касторенский	2625	1872	1563	1700	1847	1839
Коньшевский	2304	1469	1117	1205	1253	1275
Кореневский	2896	2418	2025	2001	2262	2213
Курский	2926	2026	1730	1781	1854	1746
Курчатовский	2721	1810	1262	1775	2030	1723
Льговский	2786	2647	1967	1832	1838	1804
Мантуровский	2562	1740	1350	1445	1685	1936
Медвенский	2768	1559	1377	1567	1652	1834
Обоянский	2821	1616	1330	1502	1584	1417
Октябрьский	2952	1323	1213	1197	1230	1045
Поныровский	2727	1607	1636	2089	2160	1972
Пристенский	2360	1799	1383	1660	1725	1509
Рыльский	2500	1706	1418	1276	1300	1116
Советский	2399	1535	1366	1604	1878	2101
Солнцевский	2577	1470	1192	1285	1427	1409
Суджанский	2669	2049	1565	1625	1732	1625
Тимский	2652	1600	1223	1384	1344	1342
Фатежский	2075	1407	1138	1249	1225	1188
Хомутовский	2538	1689	1237	1254	1227	905
Черемисиновский	2484	1642	1450	1618	1779	1836
Щигровский	2515	1305	1423	1543	1589	1543

**ПРОИЗВОДСТВО ЯИЦ**  
(в хозяйствах всех категорий, тысяч штук)

	1990	1995	1997	1998	1999	2000
Область	507937	357301	340239	367559	359001	359974
г.Курск	3376	1638	2020	1948	1942	1904
Беловский	8560	8465	8229	8005	7695	7616
Б.Солдатский	6087	5959	5686	5545	5238	5209
Глушковский	9510	9033	10800	11108	8968	9066
Горшеченский	9174	7794	7785	7437	7100	7068
Дмитриевский	44876	18147	18077	16766	9446	7835
Железногорский	69102	46030	26380	40922	41080	58168
Золотухинский	11663	9301	8951	8742	8347	8314
Касторенский	7819	10675	8459	8049	7665	7741
Коньшевский	6376	6023	5887	5616	5354	5184
Кореневский	6399	8512	6770	6440	6339	5259
Курский	34283	25197	47137	41956	47781	42912
Курчатовский	17244	12056	14430	13471	12736	12981
Льговский	10540	9755	9525	9119	8801	8762
Мантуровский	6572	7215	6975	6719	6448	6372
Медвенский	43292	18203	17021	37919	36543	28252
Обоянский	51405	51741	50092	52802	57156	60541
Октябрьский	6923	7253	7213	7002	6741	6628
Поныровский	4308	4489	4231	4111	3946	3832
Пристенский	7014	7612	6601	6310	6070	5922
Рыльский	10413	10131	10250	9826	9454	9466
Советский	8206	7858	8089	7729	7287	7159
Солнцевский	13886	8174	6914	6490	6002	5855
Суджанский	9935	9521	9298	9070	8811	8755
Тимский	4590	5304	4861	4517	4330	4134
Фатежский	12623	8934	11725	12713	11254	8854
Хомутовский	5952	5844	5671	5432	5402	5292
Черемисиновский	3981	3895	3876	3721	3564	3497
Щигровский	73828	22542	7286	8074	7501	7396

**СРЕДНЯЯ ГОДОВАЯ ЯЙЦЕНОСКОСТЬ КУР-НЕСУШЕК**  
(в сельскохозяйственных предприятиях, штук)

	1990	1995	1997	1998	1999	2000
Область	229	173	224	226	246	259
г.Курск	-	-	-	-	-	-
Беловский	45	-	-	60	-	31
Б.Солдатский	-	-	-	-	-	-
Глушковский	-	29	-	-	-	53
Горшеченский	73	-	-	-	-	-
Дмитриевский	237	105	184	163	97	158
Железногорский	229	192	216	199	222	256
Золотухинский	-	15	-	-	-	-
Касторенский	-	-	-	-	-	-
Коньшевский	-	-	-	-	-	-
Кореневский	-	-	-	-	26	11
Курский	186	199	241	226	276	268
Курчатовский	219	199	208	210	202	191
Льговский	20	-	-	-	-	-
Мантуровский	-	-	-	-	-	-
Медвенский	231	147	189	251	265	277
Обоянский	240	251	254	264	279	277
Октябрьский	-	-	-	-	-	-
Поныровский	13	-	-	-	-	-
Пристенский	122	-	4	17	30	17
Рыльский	47	-	38	-	-	-
Советский	-	-	-	-	11	-
Солнцевский	214	-	-	-	-	-
Суджанский	97	-	-	-	-	-
Тимский	-	46	-	-	-	-
Фатежский	191	103	200	222	204	177
Хомутовский	-	-	-	-	-	-
Черемисиновский	-	-	-	-	-	-
Щигровский	240	117	56	106	-	-

**ПРОИЗВОДСТВО ШЕРСТИ**  
(в хозяйствах всех категорий, в физическом весе, центнеров)

	1990	1995	1997	1998	1999	2000
Область	13404	2495	1237	936	810	731
г.Курск	-	1	1	1	-	-
Беловский	460	78	31	26	22	21
Б.Солдатский	441	58	27	20	17	16
Глушковский	346	72	12	14	14	13
Горшеченский	623	158	94	72	67	48
Дмитриевский	489	97	44	31	21	25
Железногорский	233	40	30	20	16	15
Золотухинский	414	80	27	25	19	21
Касторенский	642	146	72	58	44	41
Коньшевский	453	118	64	40	32	32
Кореневский	446	143	91	57	55	43
Курский	613	115	111	48	46	44
Курчатовский	181	20	15	9	10	9
Льговский	425	39	14	14	12	11
Мантуровский	679	209	92	76	63	62
Медвенский	597	127	84	59	48	37
Обоянский	654	43	14	11	9	10
Октябрьский	326	38	18	13	10	10
Поныровский	257	42	20	16	15	14
Пристенский	419	68	28	23	25	17
Рыльский	729	92	52	37	40	38
Советский	555	132	69	74	53	57
Солнцевский	500	121	66	46	43	38
Суджанский	545	61	10	8	6	6
Тимский	424	117	40	39	52	42
Фатежский	504	64	27	20	14	12
Хомутовский	543	95	29	27	17	13
Черемисиновский	378	44	16	14	13	11
Щигровский	528	77	39	38	27	25



**УДЕЛЬНЫЙ ВЕС ПРОИЗВОДСТВА ОСНОВНЫХ ВИДОВ ПРОДУКЦИИ  
ХОЗЯЙСТВАМИ НАСЕЛЕНИЯ В ХОЗЯЙСТВАХ ВСЕХ КАТЕГОРИЙ**

**в 2000 г.**  
(в процентах)

	Картофель	Овощи	Мясо в (убойном) весе <sup>1)</sup>	Молоко <sup>2)</sup>	Яйцо
Область	99.7	93.1	54.4	52.4	54.4
г.Курск	99.9	98.9	72.5	50.0	100.0
Беловский	99.3	96.7	83.2	41.0	99.0
Б.Солдатский	99.8	99.5	72.8	51.6	99.6
Глушковский	99.5	97.2	65.5	31.8	99.3
Горшеченский	99.95	99.8	67.3	53.0	99.6
Дмитриевский	99.98	96.6	81.8	62.8	78.4
Железногорский	99.97	80.0	8.7	41.3	11.8
Золотухинский	99.9	96.6	74.3	55.8	99.6
Касторенский	99.98	100.0	74.2	51.8	99.8
Коньшевский	99.7	97.0	78.1	61.4	99.2
Кореневский	99.6	94.4	57.5	29.1	99.9
Курский	99.4	65.8	19.5	55.9	40.1
Курчатовский	99.9	75.0	54.5	54.7	35.6
Льговский	99.6	96.0	60.2	41.4	99.9
Мантуровский	99.8	99.2	68.5	56.2	99.7
Медвенский	99.8	89.5	74.3	50.9	21.2
Обоянский	99.8	91.9	65.7	54.1	14.4
Октябрьский	99.9	97.7	89.2	74.0	98.9
Поныровский	99.7	97.7	86.1	67.4	96.8
Пристенский	99.3	96.0	85.7	67.3	99.6
Рыльский	99.6	99.7	76.9	55.7	99.5
Советский	99.96	97.2	85.4	78.4	99.9
Солнцевский	99.98	99.4	70.0	61.8	99.8
Суджанский	99.6	95.7	67.3	45.4	99.6
Тимский	99.8	99.7	81.8	57.8	99.4
Фатежский	99.5	99.3	81.4	62.5	76.2
Хомутовский	99.8	97.9	71.9	57.1	99.6
Черемисиновский	99.4	92.5	70.0	48.1	99.8
Щигровский	99.5	98.3	81.1	63.8	99.6

<sup>1)</sup> Основные виды

<sup>2)</sup> Коровье

## СТРОИТЕЛЬСТВО

**ОБЪЕМ ПОДРЯДНЫХ РАБОТ,  
ВЫПОЛНЕННЫХ СТРОИТЕЛЬНЫМИ ОРГАНИЗАЦИЯМИ  
РАЗЛИЧНЫХ ФОРМ СОБСТВЕННОСТИ в 2000 г.**

	По орга- низациям всех форм собствен- ности, тыс.руб.	в том числе по формам собственности:							
		госу- дарст- венная	муници- пальная	общест- венных органи- заций	частная	смешан- ная	совме- стная	иност- ранная	собст- венность потреби- тельской коопера- ции
Область	2397726	285026	9044	10968	1365997	724995	-	1049	647
г.Курск	1268765	100705	4985	8923	1004541	148964	-	-	647
г.Железногорск	206229	-	4059	-	116773	85397	-	-	-
г.Курчатов	600815	43114	-	2045	94228	460379	-	1049	-
г.Льгов	2044	-	-	-	2004	40	-	-	-
г.Щигры	12070	2485	-	-	8425	1160	-	-	-
Беловский	7029	161	-	-	380	6488	-	-	-
Б.Солдатский	-	-	-	-	-	-	-	-	-
Глушковский	13524	6707	-	-	729	6088	-	-	-
Горшеченский	14565	1178	-	-	13219	168	-	-	-
Дмитриевский	5179	330	-	-	3737	1112	-	-	-
Железногорский	10640	-	-	-	10640	-	-	-	-
Золотухинский	347	-	-	-	347	-	-	-	-
Касторенский	576	-	-	-	550	26	-	-	-
Коньшевский	1887	-	-	-	102	1785	-	-	-
Кореневский	8030	834	-	-	7196	-	-	-	-
Курский	31396	948	-	-	30224	224	-	-	-
Курчатовский	7967	-	-	-	7967	-	-	-	-
Льговский	3879	-	-	-	3639	240	-	-	-
Мантуровский	1529	-	-	-	448	1081	-	-	-
Медвенский	19283	16909	-	-	2374	-	-	-	-
Обоянский	7384	-	-	-	7089	295	-	-	-
Октябрьский	13039	-	-	-	13039	-	-	-	-
Поныровский	11572	-	-	-	11572	-	-	-	-
Пристенский	2036	1926	-	-	110	-	-	-	-
Рыльский	33528	16798	-	-	8875	7855	-	-	-
Советский	3134	401	-	-	1332	1401	-	-	-
Солнцевский	-	-	-	-	-	-	-	-	-
Суджанский	82775	77657	-	-	4991	127	-	-	-
Тимский	9897	8925	-	-	972	-	-	-	-
Фатежский	17527	5948	-	-	9414	2165	-	-	-
Хомутовский	816	-	-	-	816	-	-	-	-
Черемисиновский	264	-	-	-	264	-	-	-	-
Щигровский	-	-	-	-	-	-	-	-	-

**ВВОД В ДЕЙСТВИЕ ЖИЛЫХ ДОМОВ,  
ВКЛЮЧАЯ ИНДИВИДУАЛЬНОЕ СТРОИТЕЛЬСТВО**  
(квадратных метров общей площади)

	1990	1995	1997	1998	1999	2000
Область	449900	291502	160971	222852	237661	175718
г. Курск	126311	163705	55090	141594	168849	103601
г.Железногорск	68444	29158	30261	27528	20586	28611
г.Курчатов	32000	9233	14874	6892	-	-
г.Льгов	4421	1107	1285	8011	666	863
г.Щигры	8359	4621	9416	5461	2217	3464
Беловский	5763	1358	335	1510	1573	1347
Б.Солдатский	4435	691	826	180	552	271
Глушковский	7416	1728	1043	572	2198	965
Горшеченский	6557	3535	2407	1468	2822	2718
Дмитриевский	10310	1028	1489	142	501	333
Железногорский	7672	3428	2154	2140	1758	2891
Золотухинский	8578	3581	1576	760	2700	1429
Касторенский	7700	6922	6336	2095	3585	1797
Коньшевский	5296	1867	413	551	13	130
Кореневский	7313	3939	467	1376	2828	989
Курский	11368	8978	2148	1929	1877	3399
Курчатовский	2805	930	4764	1124	2890	1107
Льговский	3177	112	72	92	272	-
Мантуровский	7726	2842	2313	990	75	426
Медвенский	9052	5458	3013	2772	2196	1512
Обоянский	14026	942	2832	2677	3577	2234
Октябрьский	9752	3482	1275	2117	1227	2240
Поныровский	5975	1558	1502	596	953	1009
Пристенский	8588	2808	1053	397	367	1499
Рыльский	9893	11541	3760	3500	7854	2521
Советский	5042	2512	535	1557	1324	1089
Солнцевский	4761	891	-	-	799	858
Суджанский	8530	4771	3891	1518	908	3196
Тимский	5937	1872	1138	1300	146	476
Фатежский	5188	2348	2227	1135	508	2338
Хомутовский	8157	651	757	310	1185	1134
Черемисиновский	7008	1223	1437	218	462	1121
Щигровский	5877	2496	282	340	193	150

## ВВОД В ДЕЙСТВИЕ ИНДИВИДУАЛЬНЫХ ЖИЛЫХ ДОМОВ

(квадратных метров общей площади)

	1990	1995	1997	1998	1999	2000
Область	40876	52499	51424	66242	71786	60644
г. Курск	12384	26372	26300	40308	35847	22293
г. Железногорск	86	339	1658	650	2157	1414
г. Курчатов	-	-	-	-	-	-
г. Льгов	600	994	638	1326	666	863
г. Щигры	426	1147	1550	786	395	641
Беловский	2133	1198	249	1280	1455	1347
Б.Солдатский	405	-	180	180	552	-
Глушковский	1400	752	521	330	1077	965
Горшеченский	396	883	1293	1060	2359	2499
Дмитриевский	1616	334	210	142	436	333
Железногорский	1278	845	1709	2052	1758	2891
Золотухинский	1596	718	1256	598	1267	1429
Касторенский	413	1705	1295	1059	622	1611
Коньшевский	697	696	413	380	13	130
Кореневский	-	864	467	999	540	899
Курский	1140	1112	880	1557	1877	2784
Курчатовский	189	-	575	941	2442	1107
Льговский	293	112	-	-	-	-
Мантуровский	720	170	1353	550	-	426
Медвенский	908	375	486	566	1059	477
Обоянский	2885	762	815	2541	3577	2001
Октябрьский	2950	2515	476	1774	1227	2240
Поныровский	1031	1130	1382	596	953	1009
Пристенский	1247	1752	683	397	367	1499
Рыльский	691	1827	2207	1845	6391	2521
Советский	732	1131	132	812	1324	520
Солнцевский	1225	142	-	-	501	858
Суджанский	761	781	1243	992	908	2967
Тимский	469	694	1138	1240	-	476
Фатежский	1146	2018	1938	891	508	2338
Хомутовский	248	409	217	310	953	985
Черемисиновский	610	582	-	80	462	1121
Щигровский	201	140	160	-	93	-

**ВВОД В ДЕЙСТВИЕ ОБЩЕОБРАЗОВАТЕЛЬНЫХ УЧРЕЖДЕНИЙ**  
(ученических мест)

	1990	1995	1997	1998	1999	2000
Область	4483	2118	1252	234	206	170
г. Курск	1296	-	930	-	-	-
г. Железнодорожск	-	1236	-	-	-	-
г. Курчатова	-	-	-	-	-	-
г. Льгов	-	-	-	-	-	-
г. Щигры	-	-	-	-	-	-
Беловский	-	-	-	-	126	-
Б.Солдатский	-	-	-	-	-	-
Глушковский	366	-	-	-	-	-
Горшеченский	240	-	-	-	-	-
Дмитриевский	-	-	-	-	80	60
Железнодорожский	126	126	-	-	-	60
Золотухинский	162	-	-	-	-	-
Касторенский	-	96	-	-	-	-
Коньшевский	72	126	-	-	-	-
Кореневский	126	162	-	-	-	-
Курский	-	-	-	-	-	-
Курчатовский	150	-	-	-	-	-
Льговский	148	-	-	-	-	-
Мантуровский	270	-	160	-	-	-
Медвенский	-	-	162	-	-	-
Обоянский	-	-	-	-	-	-
Октябрьский	-	-	-	-	-	-
Поныровский	-	264	-	-	-	-
Пристенский	240	-	-	126	-	-
Рыльский	100	108	-	-	-	-
Советский	-	-	-	108	-	-
Солнцевский	-	-	-	-	-	-
Суджанский	-	-	-	-	-	-
Тимский	-	-	-	-	-	-
Фатежский	-	-	-	-	-	-
Хомутовский	352	-	-	-	-	50
Черемисиновский	-	-	-	-	-	-
Щигровский	835	-	-	-	-	-

**ВВОД В ДЕЙСТВИЕ  
ДОШКОЛЬНЫХ ОБРАЗОВАТЕЛЬНЫХ УЧРЕЖДЕНИЙ**  
(мест)

	1990	1995	1997	1998	1999	2000
Область	2520	50	-	-	50	-
г. Курск	980	-	-	-	-	-
г. Железногорск	320	-	-	-	-	-
г. Курчатова	330	-	-	-	-	-
г. Льгов	-	-	-	-	-	-
г. Щигры	-	-	-	-	-	-
Беловский	50	50	-	-	-	-
Б.Солдатский	-	-	-	-	-	-
Глушковский	50	-	-	-	-	-
Горшеченский	320	-	-	-	-	-
Дмитриевский	-	-	-	-	-	-
Железногорский	160	-	-	-	-	-
Золотухинский	50	-	-	-	-	-
Касторенский	60	-	-	-	-	-
Коньшевский	25	-	-	-	-	-
Кореневский	-	-	-	-	-	-
Курский	25	-	-	-	-	-
Курчатовский	50	-	-	-	-	-
Льговский	-	-	-	-	-	-
Мантуровский	-	-	-	-	-	-
Медвенский	-	-	-	-	50	-
Обоянский	-	-	-	-	-	-
Октябрьский	-	-	-	-	-	-
Поныровский	-	-	-	-	-	-
Пристенский	25	-	-	-	-	-
Рыльский	25	-	-	-	-	-
Советский	-	-	-	-	-	-
Солнцевский	25	-	-	-	-	-
Суджанский	-	-	-	-	-	-
Тимский	-	-	-	-	-	-
Фатежский	-	-	-	-	-	-
Хомутовский	25	-	-	-	-	-
Черемисиновский	-	-	-	-	-	-
Щигровский	-	-	-	-	-	-

**ВВОД В ДЕЙСТВИЕ БОЛЬНИЦ И АМБУЛАТОРНО-  
ПОЛИКЛИНИЧЕСКИХ УЧРЕЖДЕНИЙ**  
(коек/посещений в смену)

	1990	1995	1997	1998	1999	2000
Область	193/658	-/230	70/-	-	55/200	40/-
г. Курск	158/480	-	-	-	50/-	40/-
г. Железногорск	-	-	-	-	-/200	-
Беловский	-/25	-	55/-	-	5/-	-
Б.Солдатский	-	-	-	-	-	-
Глушковский	-	-/20	-	-	-	-
Горшеченский	-/20	-	-	-	-	-
Дмитриевский	-	-	-	-	-	-
Железногорский	-	-	-	-	-	-
Золотухинский	-	-	-	-	-	-
Касторенский	-	-	-	-	-	-
Коньшевский	-	-	-	-	-	-
Кореневский	-/35	-	-	-	-	-
Курский	-	-	-	-	-	-
Курчатовский	-	-	-	-	-	-
Льговский	-/20	-	-	-	-	-
Мантуровский	-/15	-	-	-	-	-
Медвенский	-	-/200	-	-	-	-
Обоянский	-	-	15/-	-	-	-
Октябрьский	-	-	-	-	-	-
Поныровский	-	-	-	-	-	-
Пристенский	-	-	-	-	-	-
Рыльский	-/10	-	-	-	-	-
Советский	-	-	-	-	-	-
Солнцевский	-/25	-	-	-	-	-
Суджанский	10/-	-	-	-	-	-
Тимский	25/8	-	-	-	-	-
Фатежский	-	-	-	-	-	-
Хомутовский	-	-	-	-	-	-
Черемисиновский	-/20	-/10	-	-	-	-
Щигровский	-	-	-	-	-	-

## ВВОД В ДЕЙСТВИЕ УЧРЕЖДЕНИЙ КЛУБНОГО ТИПА

( мест)

	1990	1995	1997	1998	1999	2000
Область	1900	-	150	-	-	-
г. Курск	-	-	-	-	-	-
Беловский	-	-	-	-	-	-
Б.Солдатский	-	-	-	-	-	-
Глушковский	-	-	-	-	-	-
Горшеченский	300	-	-	-	-	-
Дмитриевский	200	-	-	-	-	-
Железногорский	-	-	-	-	-	-
Золотухинский	-	-	150	-	-	-
Касторенский	-	-	-	-	-	-
Коньшевский	-	-	-	-	-	-
Кореневский	-	-	-	-	-	-
Курский	-	-	-	-	-	-
Курчатовский	-	-	-	-	-	-
Льговский	300	-	-	-	-	-
Мантуровский	-	-	-	-	-	-
Медвенский	-	-	-	-	-	-
Обоянский	-	-	-	-	-	-
Октябрьский	-	-	-	-	-	-
Поныровский	-	-	-	-	-	-
Пристенский	-	-	-	-	-	-
Рыльский	-	-	-	-	-	-
Советский	300	-	-	-	-	-
Солнцевский	-	-	-	-	-	-
Суджанский	200	-	-	-	-	-
Тимский	-	-	-	-	-	-
Фатежский	-	-	-	-	-	-
Хомутовский	200	-	-	-	-	-
Черемисиновский	400	-	-	-	-	-
Щигровский	-	-	-	-	-	-



**ВВОД В ДЕЙСТВИЕ ГАЗОВЫХ СЕТЕЙ**  
(километров)

	1990	1995	1997	1998	1999	2000
Область	207.2	163.2	271.2	296.5	420.8	233.5
г. Курск	-	3.2	10.9	20.3	8.0	4.3
г. Железнодорожск	-	-	0.1	-	9.7	2.7
г. Курчатова	-	-	-	-	-	-
г. Льгов	-	-	-	-	5.5	3.8
г. Щигры	2.2	0.7	2.8	16.8	6.7	-
Беловский	-	-	6.3	8.5	8.4	15.9
Б.Солдатский	20.0	7.7	9.7	13.7	32.0	2.6
Глушковский	-	4.0	30.0	10.9	9.0	3.4
Горшеченский	9.0	22.3	1.1	15.7	70.7	5.7
Дмитриевский	-	-	-	-	-	-
Железнодорожский	10.8	16.8	9.8	-	1.9	3.9
Золотухинский	8.3	-	-	-	-	-
Касторенский	-	-	-	-	-	-
Коньшевский	-	-	-	-	-	-
Кореневский	-	-	-	4.0	32.4	30.1
Курский	12.4	16.9	18.4	16.1	30.2	34.0
Курчатовский	0.9	-	-	-	-	-
Льговский	-	-	15.7	0.9	1.0	-
Мантуровский	-	3.5	3.0	2.7	1.4	0.2
Медвенский	15.5	11.5	12.9	38.4	18.3	16.5
Обоянский	19.3	5.4	22.0	26.1	46.1	17.7
Октябрьский	18.2	9.3	3.5	0.9	14.5	0.6
Поныровский	-	11.8	10.6	4.8	7.9	9.3
Пристенский	7.0	-	-	22.8	12.5	-
Рыльский	-	5.8	2.2	5.2	14.8	7.3
Советский	-	5.7	8.0	8.4	15.8	14.3
Солнцевский	-	3.1	5.3	13.8	13.4	13.5
Суджанский	10.4	9.8	47.7	13.4	28.0	18.9
Тимский	19.1	4.8	12.5	13.0	14.0	10.4
Фатежский	17.5	15.1	13.7	10.2	10.0	0.4
Хомутовский	-	-	1.0	2.0	1.9	1.0
Черемисиновский	4.8	4.9	2.2	3.6	4.7	17.0
Щигровский	30.6	0.9	21.8	24.3	2.0	-

## ВВОД В ДЕЙСТВИЕ АВТОМОБИЛЬНЫХ ДОРОГ

## С ТВЕРДЫМ ПОКРЫТИЕМ

( километров )

	1990	1995	1997	1998	1999	2000
Область	659.9	42.0	16.3	2.3	16.7	2.3
г. Курск	-	-	-	-	1.3	-
Беловский	32.0	-	0.4	0.6	-	-
Б.Солдатский	17.6	-	-	-	-	-
Глушковский	33.2	-	-	-	-	0.6
Горшеченский	17.9	5.5	0.6	-	-	-
Дмитриевский	13.1	-	-	-	-	-
Железногорский	49.0	-	1.2	-	0.1	-
Золотухинский	26.6	1.0	-	-	0.5	-
Касторенский	15.1	2.0	1.8	0.7	0.4	0.7
Коньшевский	29.5	-	-	-	-	-
Кореневский	18.5	-	-	-	-	-
Курский	19.0	8.4	6.9	1.0	-	-
Курчатовский	14.3	-	-	-	-	-
Льговский	21.5	4.9	-	-	1.3	-
Мантуровский	28.5	0.6	-	-	-	-
Медвенский	25.8	-	0.6	-	-	-
Обоянский	20.9	-	-	-	-	-
Октябрьский	20.5	2.8	-	-	6.6	-
Поныровский	15.3	4.0	1.4	-	-	-
Пристенский	15.9	7.6	1.5	-	5.1	-
Рыльский	33.3	1.3	-	-	-	-
Советский	22.5	3.0	-	-	-	-
Солнцевский	20.5	-	-	-	-	-
Суджанский	39.2	-	-	-	-	-
Тимский	19.7	-	-	-	-	1.0
Фатежский	18.7	0.9	1.9	-	1.4	-
Хомутовский	25.6	-	-	-	-	-
Черемисиновский	16.7	-	-	-	-	-
Щигровский	29.5	-	-	-	-	-

**ТРАНСПОРТ**  
**ПЕРЕВОЗКИ ПАССАЖИРОВ АВТОБУСАМИ**  
**ОБЩЕГО ПОЛЬЗОВАНИЯ ПО РАЙОНАМ**  
(тысяч человек)

	1995	1996	1997	1998	1999	2000
Область	197589.5	228556.1	252107.1	246546.8	231886.1	221779.9
г.Курск	151211.5	182030.5	194794.2	195382.0	188608.6	179545.2
Беловский	486.0	297.0	456.0	257.0	147.2	137.7
Б. Солдатский	12.0	11.0	4.0	-	-	-
Глушковский	265.0	229.3	290.9	196.9	174.4	270.4
Горшеченский	107.0	97.0	133.0	78.0	67.3	41.6
Дмитриевский	220.0	256.0	258.0	188.0	201.0	174.0
Железногорский	26581.0	26871.0	33949.0	32964.0	28902.0	27472.1
Золотухинский	...	...	704.0	567.0	581.6	512.5
Касторенский	241.0	259.0	251.0	261.0	248.3	228.6
Коньшевский	23.0	5.0	38.5	42.0	41.8	50.4
Кореневский	109.0	137.0	203.0	189.0	233.3	250.5
Курчатовский	10832.0	11406.0	15085.0	12078.0	8592.3	9737.8
Льговский	1845.0	2001.0	1404.0	983.0	1074.8	850.3
Мантуровский	53.0	66.0	55.0	61.0	61.7	56.0
Медвенский	397.0	540.0	736.0	298.0	232.1	51.0
Обоянский	1388.0	465.0	358.0	273.0	319.6	294.2
Поныровский	64.0	76.1	85.0	49.0	65.0	52.9
Пристенский	239.0	416.0	442.3	454.9	395.5	331.0
Рыльский	1084.0	1022.0	683.0	669.0	701.0	713.3
Советский	62.0	43.0	49.0	23.0	30.5	30.0
Солнцевский	67.0	89.2	69.2	57.0	47.1	52.0
Суджанский	611.0	572.0	509.0	247.0	65.5	38.6
Тимский	157.0	226.0	125.0	103.0	97.0	78.2
Фатежский	856.0	918.0	888.0	662.0	455.5	365.0
Хомутовский	74.0	70.0	44.0	47.0	44.0	43.2
Черемисиновский	-	-	55.0	48.0	28.9	10.3
Щигровский	605.0	453.0	438.0	369.0	470.1	393.1

**ПЛОТНОСТЬ АВТОМОБИЛЬНЫХ ДОРОГ  
С ТВЕРДЫМ ПОКРЫТИЕМ ОБЩЕГО ПОЛЬЗОВАНИЯ**  
(на конец года; на 1000 квадратных километров территории, километров)

	1990	1995	1997	1998	1999	2000
Область	165.6	168.8	194.6	199.1	200.2	201.4
Беловский	166.7	170.0	218.9	207.4	207.4	207.4
Б.Солдатский	195.0	195.0	200.0	198.8	200.0	206.2
Глушковский	185.0	191.3	256.3	241.2	241.2	241.2
Горшеченский	140.0	142.1	171.4	170.0	169.3	169.3
Дмитриевский	174.2	170.8	170.8	172.4	175.6	175.6
Железногорский	159.1	196.4	196.4	198.2	200.0	200.0
Золотухинский	169.1	179.1	180.9	200.9	201.7	201.7
Касторенский	149.2	147.5	150.0	146.3	147.2	148.8
Коньшевский	136.4	136.4	136.4	132.7	133.6	146.0
Кореневский	157.8	157.8	238.9	247.1	247.1	247.1
Курский	164.1	169.4	220.6	218.6	225.7	226.9
Курчатовский	200.0	200.0	200.0	285.3	288.2	289.7
Льговский	161.0	159.0	253.0	235.5	236.4	236.4
Мантуровский	131.7	148.3	172.5	202.9	202.9	202.9
Медвенский	149.1	147.3	147.3	213.9	213.9	231.9
Обоянский	160.0	160.0	160.0	184.5	184.5	187.4
Октябрьский	221.7	225.0	255.0	242.9	246.0	246.0
Поныровский	155.0	170.0	206.7	185.1	183.6	194.0
Пристенский	164.0	163.0	164.0	164.0	169.0	169.0
Рыльский	166.7	164.0	225.3	223.8	223.8	223.8
Советский	159.2	146.7	194.2	191.7	191.7	192.5
Солнцевский	173.0	195.0	177.0	186.7	186.7	186.7
Суджанский	188.0	192.0	266.0	268.7	268.7	268.7
Тимский	167.8	177.8	234.4	245.5	245.5	246.6
Фатежский	179.2	155.8	188.3	178.1	178.9	178.9
Хомутовский	195.8	195.0	194.2	190.8	190.8	191.6
Черемисиновский	173.8	188.8	197.5	196.3	196.3	195.1
Щигровский	166.9	170.0	168.5	167.4	169.8	170.5

## СВЯЗЬ

**ОБЕСПЕЧЕННОСТЬ ГОРОДСКОГО НАСЕЛЕНИЯ ДОМАШНИМИ  
ТЕЛЕФОННЫМИ АППАРАТАМИ СЕТИ ОБЩЕГО ПОЛЬЗОВАНИЯ  
ИЛИ ИМЕЮЩИМИ НА НЕЕ ВЫХОД**

(на конец года; в расчете на 100 семей постоянного населения; штук)

	1990	1995	1997	1998	1999	2000
Область	30.7	39.5	43.8	46.0	49.5	54.1
г.Курск	29.5	38.1	42.2	45.7	49.1	53.7
Беловский	-	-	-	-	-	-
Б.Солдатский	-	-	-	-	-	-
Глушковский	33.6	42.8	45.6	46.9	45.9	46.2
Горшеченский	43.3	48.8	50.0	52.2	52.6	52.6
Дмитриевский	31.0	43.1	44.6	45.5	50.5	55.0
Железногорский	39.5	39.5	40.2	40.6	44.9	45.0
Золотухинский	26.9	42.9	58.4	59.1	60.4	65.9
Касторенский	43.7	38.9	45.6	46.5	48.4	49.9
Коньшевский	49.2	57.0	60.5	67.2	71.4	72.1
Кореневский	23.3	28.0	29.1	32.9	41.6	42.4
Курский	-	-	-	-	-	-
Курчатовский	20.0	43.0	49.6	52.8	57.0	58.3
Льговский	17.0	22.2	25.6	15.4	18.9	22.6
Мантуровский	22.1	-	-	-	-	-
Медвенский	21.4	28.5	36.4	41.4	43.4	53.5
Обоянский	32.2	46.9	50.6	53.2	53.9	56.6
Октябрьский	42.5	56.2	78.1	91.9	103.3	103.6
Поныровский	27.7	34.9	37.1	38.5	50.1	52.4
Пристенский	30.7	39.1	50.2	54.7	46.4	50.0
Рыльский	39.9	46.1	54.0	54.7	54.7	57.2
Советский	32.2	48.8	53.1	53.7	54.2	56.3
Солнцевский	25.7	36.5	35.0	36.5	42.1	48.1
Суджанский	60.7	96.1	106.5	108.7	115.9	119.8
Тимский	51.6	53.8	55.7	56.7	56.5	56.9
Фатежский	56.1	61.4	65.0	66.2	68.8	72.2
Хомутовский	40.6	62.8	71.9	68.8	74.3	74.4
Черемисиновский	35.8	39.9	46.0	47.1	47.9	48.7
Щигровский	16.4	27.8	38.9	41.6	46.1	49.7

**ОБЕСПЕЧЕННОСТЬ СЕЛЬСКОГО НАСЕЛЕНИЯ  
ДОМАШНИМИ ТЕЛЕФОННЫМИ АППАРАТАМИ  
СЕТИ ОБЩЕГО ПОЛЬЗОВАНИЯ  
ИЛИ ИМЕЮЩИМИ НА НЕЕ ВЫХОД**

(на конец года; в расчете на 100 семей постоянного населения; штук)

	1990	1995	1997	1998	1999	2000
Область	9.4	12.0	13.7	14.0	14.6	16.3
Беловский	13.3	15.9	15.9	16.0	16.5	17.6
Б.Солдатский	11.8	13.3	13.8	14.2	15.2	17.5
Глушковский	6.5	9.1	10.3	10.6	11.1	11.9
Горшеченский	9.2	9.7	11.8	11.8	12.3	14.1
Дмитриевский	7.9	8.9	12.2	12.6	11.0	12.6
Железногорский	12.8	17.5	19.2	19.8	20.7	22.9
Золотухинский	11.8	13.0	15.4	16.2	17.0	18.5
Касторенский	10.6	11.1	13.0	13.4	13.9	15.2
Коньшевский	7.3	9.6	11.0	11.8	12.6	14.6
Кореневский	7.9	7.9	8.3	8.8	9.2	10.7
Курский	8.5	17.3	19.4	21.1	22.4	23.0
Курчатовский	4.0	3.7	5.0	5.4	6.4	8.6
Льговский	3.6	4.5	5.4	5.6	6.0	7.1
Мантуровский	21.5	25.6	28.0	29.8	30.2	32.7
Медвенский	11.2	16.3	18.1	18.7	18.1	19.7
Обоянский	7.4	10.2	11.7	12.1	14.2	16.5
Октябрьский	2.6	3.8	4.4	4.6	4.7	8.4
Поныровский	4.1	5.6	6.8	7.3	8.3	9.0
Пристенский	11.6	12.7	14.7	14.3	14.7	15.7
Рыльский	10.3	11.9	15.5	15.7	16.6	18.2
Советский	7.3	6.5	9.2	9.4	9.9	11.9
Солнцевский	12.1	13.6	14.5	10.6	10.6	11.1
Суджанский	12.3	14.1	15.9	15.9	16.1	17.8
Тимский	13.6	17.5	18.4	18.7	19.4	21.4
Фатежский	7.8	9.5	10.9	10.8	11.5	13.7
Хомутовский	13.3	15.8	19.9	18.2	17.8	20.3
Черемисиновский	14.8	13.0	16.9	17.8	17.9	21.8
Щигровский	3.9	6.0	6.9	7.6	7.7	9.4

## ТОРГОВЛЯ

ОБОРОТ РОЗНИЧНОЙ ТОРГОВЛИ  
за 2000г.

	Оборот, млн. руб.	Индекс физического объема, в % к предыдущему году	На душу населения, руб.
Область	12215.0	96.2	9330.0
г. Курск	8538.4	98.9	19291.4
г. Железногорск	759.6	99.6	7767.4
г. Курчатов	481.7	86.1	9817.7
г. Льгов	185.3	90.5	7786.4
г. Щигры	92.8	88.0	4529.7
Беловский	43.7	84.4	1901.7
Б.Солдатский	28.9	104.3	1711.5
Глушковский	78.5	78.0	2680.5
Горшеченский	48.1	81.2	2013.8
Дмитриевский	90.4	83.2	3506.4
Железногорский	256.0	133.4	12550.9
Золотухинский	45.4	80.4	1554.4
Касторенский	59.5	70.1	2390.5
Коньшевский	33.6	81.5	2023.9
Кореневский	70.3	78.7	3154.4
Курский	103.6	78.9	2003.7
Курчатовский	47.9	69.6	2100.5
Льговский	12.0	80.5	595.1
Мантуровский	61.9	73.3	3437.9
Медвенский	48.1	59.3	2384.1
Обоянский	146.2	78.6	3940.1
Октябрьский	23.7	83.8	999.2
Поныровский	44.3	94.4	3151.3
Пристенский	49.4	87.6	2213.6
Рыльский	385.8	94.5	8535.0
Советский	76.7	95.4	3092.6
Солнцевский	63.7	100.9	3065.0
Суджанский	180.4	96.0	5384.7
Тимский	24.7	66.3	1586.8
Фатежский	45.3	92.2	1757.0
Хомутовский	44.4	84.4	2411.0
Черемисиновский	24.6	84.0	1893.2
Щигровский	20.1	86.1	1257.6

## УСЛУГИ НАСЕЛЕНИЮ

**ОБЪЕМ ПЛАТНЫХ УСЛУГ НАСЕЛЕНИЮ**  
( в текущих ценах, миллионов рублей, с 1998г. – тысяч рублей)

	1995	1997	1998	1999	2000 <sup>1)</sup>
Область	554200	1225118	1226258	1678349	2074865
г.Курск	320008	619176	765081	1116513	1488137
Беловский	2831	9878	2859	3491	4010
Б.Солдатский	1592	3995	606	1000	1277
Глушковский	5362	15436	3665	4377	5684
Горшеченский	4392	13611	5915	6436	6422
Дмитриевский	5081	13820	4390	5783	6230
Железногорский	64715	135151	135604	178230	200089
Золотухинский	3055	12776	6912	4042	4324
Касторенский	3366	11753	3738	6071	7181
Коньшевский	2736	9042	2216	3229	4716
Кореневский	3702	10998	2993	4224	4972
Курский	11746	28308	17725	20782	31239
Курчатовский	44362	85551	82379	116657	143160
Льговский	8649	21248	33525	29385	16683
Мантуровский	2368	8823	1979	2824	2978
Медвенский	3658	10669	5215	6256	9423
Обоянский	9105	39979	27055	30562	17730
Октябрьский	3453	10839	4585	5309	7735
Поныровский	1639	8522	1583	2540	4129
Пристенский	3053	9191	2887	3510	2922
Рыльский	12463	32686	21348	30557	27005
Советский	3552	11358	11847	15283	7441
Солнцевский	3081	8633	2051	2473	2034
Суджанский	7929	21071	12021	18121	14785
Тимский	2944	10825	7580	7387	4575
Фатежский	4572	20283	16706	20746	12357
Хомутовский	3801	9917	4113	4396	4728
Черемисиновский	2224	4954	1276	1895	1808
Щигровский	8761	26625	38404	26270	31091

<sup>1)</sup> Структурные подразделения ГТПП “Курсктоппрома” и ОАО “Курскгаза” учтены по г.Курску  
*Сводный ежегодник, 2001 г.*



## ОБЪЕМ ПЛАТНЫХ УСЛУГ НА ДУШУ НАСЕЛЕНИЯ

( в текущих ценах, тысяч рублей, с 1998г. –рублей)

	1995	1997	1998	1999	2000 <sup>1)</sup>
Область	411.2	914.5	923.7	1273.9	1584.8
г.Курск	724.0	1391.4	1717.7	2535.8	3362.3
Беловский	114.2	408.2	120.6	148.6	174.3
Б.Солдатский	88.9	225.7	35.0	58.5	75.6
Глушковский	173.0	507.8	123.4	148.4	194.0
Горшеченский	169.6	542.3	240.4	264.9	268.7
Дмитриевский	177.7	495.3	162.0	214.2	241.5
Железногорский	559.8	1155.1	1152.1	1507.9	1692.8
Золотухинский	98.9	418.9	230.4	133.4	148.1
Касторенский	121.1	435.3	143.8	237.1	288.4
Коньшевский	151.2	513.8	130.4	191.1	284.1
Кореневский	157.5	474.0	130.7	186.1	223.0
Курский	216.3	523.2	335.1	404.3	604.2
Курчатовский	618.7	1186.6	1139.4	1645.4	1993.9
Льговский	184.0	463.9	746.7	661.3	379.2
Мантуровский	120.2	459.5	107.0	154.3	165.4
Медвенский	175.0	517.9	256.9	306.7	466.5
Обоянский	234.1	1038.4	710.1	804.3	477.9
Октябрьский	141.5	451.6	191.8	221.2	326.4
Поныровский	106.4	572.0	110.0	175.2	292.8
Пристенский	125.6	384.6	124.4	153.9	131.0
Рыльский	270.9	712.1	468.2	670.1	597.5
Советский	134.0	440.2	468.3	608.9	300.0
Солнцевский	140.7	403.4	97.7	117.8	97.8
Суджанский	229.8	616.1	355.7	536.1	441.3
Тимский	174.2	660.1	470.8	464.6	293.3
Фатежский	169.3	768.3	640.1	788.8	479.0
Хомутовский	192.9	516.5	218.8	233.8	257.0
Черемисиновский	157.7	361.6	95.2	141.4	139.1
Щигровский	227.0	702.5	1024.1	702.4	851.8

<sup>1)</sup> Структурные подразделения ГТПШ “Курсктоппрома” и ОАО “Курскгаза” учтены по г.Курску

## ОБЪЕМ БЫТОВЫХ УСЛУГ НАСЕЛЕНИЮ

( в текущих ценах, миллионов рублей, с 1998г. – тысяч рублей)

	1995	1997	1998	1999	2000 <sup>1)</sup>
Область	163092	367660	234486	269720	344935
г. Курск	89091	188784	136189	128882	236287
Беловский	1102	2691	784	1163	975
Б. Солдатский	541	1239	234	516	696
Глушковский	1712	3677	951	1874	1958
Горшеченский	1197	6562	2634	2742	1845
Дмитриевский	1591	2999	1141	1271	847
Железногорский	19835	37488	23244	34201	29983
Золотухинский	992	5787	4326	1292	817
Касторенский	1100	6282	784	1948	1589
Коньшевский	1285	2841	1060	1337	1612
Кореневский	1271	2987	472	1139	1066
Курский	3329	4695	5050	5638	4826
Курчатовский	11077	10592	6660	12023	12423
Льговский	2487	5585	4973	5919	4318
Мантуровский	726	5239	431	1264	992
Медвенский	1302	3487	2607	2445	1773
Обоянский	3898	7537	9975	14035	9555
Октябрьский	1060	2992	2010	1771	1298
Поныровский	525	5154	374	960	779
Пристенский	1304	4134	992	1751	1012
Рыльский	4242	12786	7386	15508	8394
Советский	1326	3389	4619	6010	3307
Солнцевский	1018	1385	1540	1767	1140
Суджанский	3680	10479	4007	8736	5943
Тимский	1202	5748	2151	3428	2099
Фатежский	1339	9237	3701	4627	2626
Хомутовский	1281	3567	2399	2402	1971
Черемисиновский	1008	915	687	958	663
Щигровский	2571	9402	3105	4113	4141

<sup>1)</sup> Структурные подразделения ГТПП “Курсктоппрома” и ОАО “Курскгаза” учтены по г.Курску

## ОБЪЕМ БЫТОВЫХ УСЛУГ НА ДУШУ НАСЕЛЕНИЯ

( в текущих ценах, тысяч рублей, с 1998г. –рублей)

	1995	1997	1998	1999	2000 <sup>1)</sup>
Область	121.0	274.5	176.6	204.7	263.5
г. Курск	201.6	424.2	305.8	292.7	533.9
Беловский	44.4	111.2	33.0	49.5	42.4
Б. Солдатский	30.2	70.0	13.5	30.2	41.2
Глушковский	55.2	121.0	32.0	63.5	66.8
Горшеченский	46.2	261.4	107.1	112.8	77.2
Дмитриевский	55.6	107.5	42.1	47.1	32.8
Железногорский	171.6	320.4	197.5	289.3	253.7
Золотухинский	32.1	189.8	144.2	42.6	28.0
Касторенский	39.6	232.7	30.2	76.1	63.8
Коньшевский	71.0	161.4	62.4	79.1	97.1
Кореневский	54.1	128.7	20.6	50.2	47.8
Курский	61.3	86.8	95.5	109.7	93.3
Курчатовский	154.5	146.9	92.1	169.6	173.0
Льговский	52.9	121.9	110.8	133.0	98.1
Мантуровский	36.9	272.8	23.3	69.1	55.1
Медвенский	62.3	169.3	128.4	119.9	87.8
Обоянский	100.2	195.8	261.8	369.3	257.5
Октябрьский	43.4	124.7	84.1	73.8	54.8
Поныровский	34.1	345.9	26.0	66.2	55.2
Пристенский	53.7	173.0	42.8	76.8	45.4
Рыльский	92.2	278.6	162.0	340.1	185.7
Советский	50.0	131.3	182.6	239.4	133.3
Солнцевский	46.5	64.7	73.3	84.1	54.8
Суджанский	106.7	306.4	118.6	258.5	177.4
Тимский	71.1	350.5	133.6	215.6	134.6
Фатежский	49.6	349.9	141.8	175.9	101.8
Хомутовский	65.0	185.8	127.6	127.8	107.1
Черемисиновский	71.5	66.8	51.3	71.5	51.0
Щигровский	66.6	248.1	187.0	110.0	113.5

<sup>1)</sup> Структурные подразделения ГТПШ “Курсктопрама” и ОАО “Курскгаза” учтены по г.Курску  
Сводный ежегодник, 2001 г.

## ФИНАНСЫ

**УДЕЛЬНЫЙ ВЕС  
ПРИБЫЛЬНЫХ И УБЫТОЧНЫХ ПРЕДПРИЯТИЙ, ОРГАНИЗАЦИЙ,  
СУММЫ ПРИБЫЛИ И УБЫТКА  
в 2000 г.**

	Удельный вес прибыльных предприятий, процентов	Сумма прибыли, млн. руб.	Удельный вес убыточных предприятий, процентов	Сумма убытка, млн. руб.
Область	50.2	3801.9	49.8	869.7
г.Курск	64.2	2120.4	35.8	252.0
г.Железногорск	61.4	338.3	38.6	47.4
г.Курчатов	64.7	722.7	35.3	44.4
г.Льгов	52.2	49.0	47.8	9.5
г.Щигры	38.5	13.7	61.5	21.0
Беловский	76.3	44.8	23.7	4.9
Б.Солдатский	35.7	15.1	64.3	14.1
Глушковский	72.7	77.3	27.3	3.0
Горшеченский	37.8	14.9	62.2	16.7
Дмитриевский	10.4	0.6	89.6	33.3
Железногорский	47.5	28.5	52.5	46.4
Золотухинский	50.0	23.3	50.0	8.7
Касторенский	43.2	27.1	56.8	27.7
Коньшевский	21.2	3.4	78.8	20.1
Кореневский	66.7	54.8	33.3	9.0
Курский	63.8	24.3	36.2	26.7
Курчатовский	45.5	6.9	54.5	19.2
Льговский	48.1	28.9	51.9	6.5
Мантуровский	46.7	7.8	53.3	30.9
Медвенский	53.3	16.0	46.7	21.9
Обоянский	37.0	16.6	63.0	22.9
Октябрьский	42.9	2.1	57.1	9.4
Поныровский	58.3	10.1	41.7	2.7
Пристенский	62.5	41.9	37.5	21.2
Рыльский	34.0	22.0	66.0	18.4
Советский	40.6	10.9	59.4	20.2
Солнцевский	29.0	4.2	71.0	13.4
Суджанский	52.5	28.3	47.5	18.0
Тимский	40.0	4.8	60.0	13.6
Фатежский	14.0	1.7	86.0	32.8
Хомутовский	11.4	0.8	88.6	24.0
Черемисиновский	75.9	31.7	24.1	3.7
Щигровский	52.6	9.0	47.4	6.0

**КРЕДИТОРСКАЯ И ДЕБИТОРСКАЯ ЗАДОЛЖЕННОСТЬ  
ПРЕДПРИЯТИЙ И ОРГАНИЗАЦИЙ в 2000г.**

(на конец года, миллионов рублей)

	Кре- торская задол- жен- ность- всего	в том числе просроченная		Деби- торская задол- жен- ность всего	в том числе просроченная	
		всего	в % от общей задол- женно- сти		всего	% от общей задол- женно- сти
Область	25595.5	15720.6	61.4	14343.5	7963.3	55.5
г.Курск	7604.2	3288.7	43.2	5745.1	2373.8	41.3
г.Железногорск	3608.4	1597.3	44.3	2279.8	1403.3	61.6
г.Курчатов	6746.6	4548.5	67.4	4673.6	3072.4	65.7
г.Льгов	265.9	210.4	79.1	87.9	67.4	76.7
г.Щигры	197.2	91.3	46.3	70.2	34.4	49.0
Беловский	211.6	169.0	79.9	46.4	26.4	56.8
Б.Солдатский	168.3	122.9	73.0	27.2	14.6	53.7
Глушковский	217.5	144.3	66.3	77.4	45.7	59.0
Горшеченский	385.8	311.7	80.8	61.6	48.1	78.1
Дмитриевский	211.6	190.8	90.2	44.2	34.4	77.8
Железногорский	496.3	393.9	79.4	98.7	69.8	70.8
Золотухинский	476.9	454.2	95.2	51.3	37.8	73.6
Касторенский	259.7	219.9	84.7	37.5	26.5	70.8
Коньшевский	158.3	127.6	80.6	29.6	20.0	67.7
Кореневский	167.0	76.4	45.8	66.3	36.7	55.3
Курский	341.6	272.4	79.8	91.1	63.2	69.4
Курчатовский	244.7	203.5	83.2	67.2	43.8	65.2
Льговский	172.9	150.5	87.0	94.3	26.8	28.4
Мантуровский	225.3	202.9	90.1	23.6	18.8	79.4
Медвенский	228.6	179.9	78.7	32.5	27.7	85.1
Обоянский	378.9	339.3	89.5	73.1	53.2	72.7
Октябрьский	148.5	134.4	90.5	31.9	25.8	80.9
Поныровский	119.1	105.0	88.1	14.5	9.9	68.0
Пристенский	273.7	243.2	88.8	46.2	40.0	86.5
Рьльский	501.4	411.9	82.2	137.7	87.0	63.2
Советский	292.3	206.4	70.6	43.6	26.3	60.3
Солнцевский	152.1	138.5	91.1	19.6	12.9	65.9
Суджанский	327.4	292.0	89.2	154.2	126.5	82.0
Тимский	231.1	201.1	87.0	24.9	21.0	84.5
Фатежский	314.4	281.0	89.4	38.5	28.1	73.0
Хомутовский	167.3	155.8	93.1	18.7	15.1	80.7
Черемисиновский	131.7	95.1	72.2	25.8	19.1	74.2
Щигровский	169.2	160.8	95.0	9.3	6.8	73.4

## ИНВЕСТИЦИИ

## ИНВЕСТИЦИИ В ОСНОВНОЙ КАПИТАЛ

(в фактически действовавших ценах, миллионов рублей; с 1998г.- тысяч рублей)

	1995	1997	1998	1999	2000 <sup>1)</sup>
Область	1397778.0	2769700.0	2859000.0	4181100.0	5192593.0
г. Курск	585218.3	1036069.8	1043245.0	1461121.0	2686034.0
г. Железногорск	137481.3	146278.9	214642.0	584604.0	588913.0
г. Курчатов	297308.8	988298.6	960033.0	1303486.0	1268943.0
г. Льгов	17390.0	2290.0	3662.0	9221.0	106962.0
г. Щигры	19806.6	13925.5	15162.0	17153.0	56636.0
Беловский	12073.4	25794.8	18754.0	39380.0	31118.0
Б.Солдатский	2735.3	11161.9	6111.0	10086.0	4994.0
Глушковский	15415.2	19195.2	24428.0	60420.0	59555.0
Горшеченский	23289.8	17892.6	21894.0	48257.0	28061.0
Дмитриевский	7462.8	8656.4	3547.0	7589.0	4240.0
Железногорский	17178.2	19142.7	16836.0	16138.0	10442.0
Золотухинский	11961.3	6876.7	4769.0	8848.0	5660.0
Касторенский	25480.8	41273.5	57204.0	12250.0	9127.0
Коньшевский	5883.2	4864.1	2243.0	4678.0	8476.0
Кореневский	9321.8	11672.0	16760.0	19566.0	35396.0
Курский	28020.2	114452.7	68119.0	63768.0	43545.0
Курчатовский	12714.0	25252.5	12790.0	19350.0	19889.0
Льговский	4461.7	20915.8	11484.0	7904.0	18197.0
Мантуровский	6385.1	59046.7	6293.0	6345.0	6697.0
Медвенский	32260.8	38522.0	50235.0	36459.0	26705.0
Обоянский	10435.1	15076.4	10322.0	19399.0	25371.0
Октябрьский	12015.2	21263.3	89206.0	61680.0	7790.0
Поныровский	11080.2	5041.5	4253.0	7554.0	5273.0
Пристенский	9861.4	9021.0	12922.0	20682.0	15156.0
Рыльский	25436.0	29002.1	22828.0	41615.0	29612.0
Советский	8071.1	11024.1	8513.0	24209.0	21126.0
Солнцевский	5667.5	3833.9	5894.0	4212.0	173.0
Суджанский	10845.0	22928.5	119102.0	227675.0	27920.0
Тимский	4380.5	6687.5	7090.0	4748.0	5870.0
Фатежский	14984.8	22710.9	8694.0	11826.0	7761.0
Хомутовский	5892.2	5688.3	3605.0	6197.0	4886.0
Черемисиновский	5013.1	3280.7	919.0	9158.0	10034.0
Щигровский	2247.3	2559.4	7441.0	5522.0	12031.0

<sup>1)</sup> Без досчета Госкомстата России на неформальную деятельность

Раздел содержит основные показатели социально-экономического положения областей Центрального федерального округа.

Материалы подготовлены на основе статистических публикаций в соответствующих областях, при их использовании следует делать ссылку на соответствующий областной комитет государственной статистики.

По ряду показателей данные за 2000г. могут быть уточнены.

**ТЕРРИТОРИЯ**  
на 1 января 2001 г.

	Территория, тыс. км <sup>2</sup>	Численность постоянного населения, тыс. человек	Плотность населения, чел. на 1 км <sup>2</sup>	Удельные веса регионов в общероссийских показателях, %	
				по территории	по населению
Российская Федерация	17075.4	144819.1	8.5	100	100
Центральный федеральный округ	650.9	36738.1	56.4	3.9	25.4
Курская область	30.0 <sup>1)</sup>	1298.9	43.3	0.2	0.9
Белгородская область	27.1	1498.8	55.3	0.2	1.0
Брянская область	34.9	1424.5	40.8	0.2	1.0
Владимирская область	29.0	1589.1	54.8	0.2	1.1
Воронежская область	52.4	2437.6	46.5	0.3	1.7
Ивановская область	21.8	1205.1	55.3	0.1	0.8
Калужская область	29.9	1068.8	35.7	0.2	0.7
Костромская область	60.1	774.5	12.9	0.4	0.5
Липецкая область	24.1	1235.0	51.2	0.1	0.9
г. Москва	} 47.0	8546.1	} 318.8	} 0.3	5.9
Московская область		6435.8			4.4
Орловская область	24.7	890.7	36.1	0.1	0.6
Рязанская область	39.6	1271.0	32.1	0.2	0.9
Смоленская область	49.8	1113.7	22.4	0.3	0.8
Тамбовская область	34.3	1256.6	36.6	0.2	0.9
Тверская область	84.1	1575.0	18.7	0.5	1.1
Тульская область	25.7	1716.2	66.8	0.2	1.2
Ярославская область	36.4	1400.7	38.5	0.2	1.0

<sup>1)</sup> По данным комитета по земельным ресурсам и землеустройству Курской области 2999.7 тыс. га

**УДЕЛЬНЫЙ ВЕС РЕГИОНОВ В ОБЩЕРОССИЙСКОМ ПОКАЗАТЕЛЕ  
ПО ОБЪЕМУ ПРОМЫШЛЕННОЙ ПРОДУКЦИИ**  
(в процентах)

	1985	1990	1995	1997	1998	1999	2000
Российская Федерация	100	100	100	100	100	100	100
Центральный федераль- ный округ	25.9	26.4	19.2	18.1	18.2	18.8	17.4
Курская область	0.8	0.8	0.7	0.7	0.8	0.7	0.5
Белгородская область	0.7	0.8	1.0	0.96	1.1	1.0	0.8
Брянская область	0.9	0.9	0.4	0.4	0.4	0.3	0.3
Владимирская область	1.5	1.4	0.8	0.8	0.8	0.8	0.7
Воронежская область	1.4	1.4	0.9	0.96	0.9	0.8	0.8
Ивановская область	1.5	1.5	0.5	0.4	0.4	0.3	0.3
Калужская область	0.5	0.6	0.4	0.4	0.4	0.4	0.5
Костромская область	0.5	0.5	0.3	0.4	0.4	0.3	0.3
Липецкая область	0.9	0.9	1.4	1.2	1.2	1.3	1.3
г. Москва	6.0	6.4	5.0	4.8	4.8	5.4	4.8
Московская область	4.6	4.7	2.7	2.5	2.5	3.2	2.9
Орловская область	0.5	0.6	0.3	0.3	0.3	0.3	0.3
Рязанская область	1.0	0.98	0.9	0.7	0.6	0.5	0.5
Смоленская область	0.7	0.7	0.6	0.5	0.6	0.6	0.6
Тамбовская область	0.7	0.7	0.3	0.3	0.3	0.3	0.3
Тверская область	1.0	1.0	0.7	0.7	0.7	0.6	0.6
Тульская область	1.4	1.3	1.1	0.96	0.96	0.9	0.9
Ярославская область	1.3	1.2	1.2	1.1	1.0	1.1	1.0



**УДЕЛЬНЫЙ ВЕС РЕГИОНОВ В ОБЩЕРОССИЙСКОМ ПОКАЗАТЕЛЕ  
ПО ПРОДУКЦИИ СЕЛЬСКОГО ХОЗЯЙСТВА**  
(в хозяйствах всех категорий, в процентах)

	1995	1997	1998	1999	2000
Российская Федерация	100	100	100	100	100
Центральный федераль- ный округ	23.3	22.3	23.9	24.5	...
Курская область	1.5	1.5	1.6	1.6	1.6
Белгородская область	1.6	1.6	1.6	1.9	2.0
Брянская область	1.4	1.3	1.4	1.5	1.2
Владимирская область	1.1	0.9	1.1	1.3	1.0
Воронежская область	2.0	2.2	2.2	2.5	3.8
Ивановская область	0.7	0.6	0.6	0.6	0.7
Калужская область	1.0	0.9	1.0	1.0	1.0
Костромская область	0.8	0.8	0.9	0.8	0.7
Липецкая область	1.3	1.3	1.4	1.4	1.4
Московская область	3.1	3.0	3.3	3.4	...
Орловская область	1.0	0.99	1.0	1.2	1.7
Рязанская область	1.3	1.6	1.4	1.4	1.1
Смоленская область	1.2	0.9	1.0	0.9	0.8
Тамбовская область	1.4	1.2	1.3	1.2	1.3
Тверская область	1.3	1.2	1.4	1.2	1.3
Тульская область	1.6	1.3	1.7	1.4	1.4
Ярославская область	1.0	1.0	1.0	1.2	0.9

**УДЕЛЬНЫЙ ВЕС РЕГИОНОВ В ОБЩЕРОССИЙСКОМ ПОКАЗАТЕЛЕ  
ПО ИНВЕСТИЦИЯМ В ОСНОВНОЙ КАПИТАЛ  
(в процентах)**

	1980	1985	1990	1995	1997	1998	1999	2000
Российская Федерация	100	100	100	100	100	100	100	...
Центральный федераль- ный округ	21.9	22.5	22.4	24.0	24.7	30.2	29.1	...
Курская область	0.7	1.0	0.8	0.5	0.7	0.7	0.6	0.4
Белгородская область	0.9	1.0	1.1	1.0	1.0	1.3	1.0	0.8
Брянская область	0.7	0.7	0.8	0.4	0.2	0.3	0.2	0.3
Владимирская область	0.9	0.8	0.8	0.6	0.6	0.5	0.5	0.4
Воронежская область	1.2	1.2	1.3	0.9	0.8	0.9	0.8	0.7
Ивановская область	0.6	0.6	0.6	0.3	0.2	0.4	0.2	0.2
Калужская область	0.6	0.6	0.6	0.5	0.4	0.4	0.4	0.4
Костромская область	0.5	0.5	0.5	0.3	0.3	0.4	0.5	0.4
Липецкая область	0.7	0.8	0.8	0.7	0.7	0.6	0.6	0.5
г. Москва	5.8	6.7	6.0	10.7	13.1	16.0	14.3	...
Московская область	3.5	3.3	3.4	4.1	3.5	5.1	5.5	...
Орловская область	0.5	0.5	0.7	0.3	0.3	0.4	0.5	0.4
Рязанская область	0.7	0.7	0.8	0.6	0.5	0.4	0.4	0.4
Смоленская область	1.0	0.7	0.9	0.4	0.3	0.3	0.8	0.6
Тамбовская область	0.7	0.8	0.6	0.3	0.3	0.3	0.3	0.2
Тверская область	0.9	0.9	0.9	0.9	0.6	0.8	0.9	0.8
Тульская область	1.0	0.9	0.9	0.7	0.6	0.7	0.7	0.8
Ярославская область	1.0	0.8	0.9	0.8	0.6	0.7	0.9	0.7

**УДЕЛЬНЫЙ ВЕС РЕГИОНОВ В ОБЩЕРОССИЙСКОМ ПОКАЗАТЕЛЕ  
ПО ВВОДУ В ДЕЙСТВИЕ ЖИЛЫХ ДОМОВ**  
(в процентах)

	1980	1985	1990	1995	1997	1998	1999	2000
Российская Федерация	100	100	100	100	100	100	100	100
Центральный федераль- ный округ	25.2	23.8	22.6	25.8	30.9	32.2	32.7	33.5
Курская область	0.7	0.9	0.7	0.7	0.5	0.7	0.7	0.6
Белгородская область	0.9	1.1	1.2	2.0	2.3	2.5	2.4	2.3
Брянская область	0.8	1.0	1.0	0.9	0.8	0.9	0.9	0.8
Владимирская область	1.2	1.2	1.0	0.9	0.9	0.9	0.9	0.8
Воронежская область	1.2	1.4	1.5	1.7	1.9	1.8	1.7	1.9
Ивановская область	0.9	0.8	0.8	0.5	0.5	0.4	0.5	0.4
Калужская область	0.7	0.8	0.9	0.8	0.9	0.7	0.7	0.6
Костромская область	0.6	0.6	0.6	0.4	0.4	0.4	0.5	0.5
Липецкая область	0.8	0.8	0.9	0.8	0.6	0.7	0.9	1.1
г. Москва	6.6	4.9	3.7	6.2	9.4	10.1	9.6	11.1
Московская область	4.3	3.8	3.9	5.7	8.0	8.5	8.5	8.4
Орловская область	0.6	0.5	0.8	0.5	0.5	0.5	1.1	0.8
Рязанская область	0.8	0.8	0.8	0.9	0.6	0.7	0.8	0.9
Смоленская область	0.9	1.0	0.9	0.7	0.7	0.4	0.5	0.6
Тамбовская область	0.8	0.7	0.7	0.8	0.6	0.7	0.6	0.8
Тверская область	1.2	1.2	1.2	1.0	0.8	0.8	0.9	0.7
Тульская область	1.1	1.2	0.9	0.6	0.8	0.7	0.8	0.8
Ярославская область	1.1	1.1	1.1	0.7	0.7	0.8	0.7	0.4

**УДЕЛЬНЫЙ ВЕС РЕГИОНОВ В ОБЩЕРОССИЙСКОМ ПОКАЗАТЕЛЕ  
ПО ОБОРОТУ РОЗНИЧНОЙ ТОРГОВЛИ**  
(в процентах)

	1985	1990	1995	1997	1998	1999	2000
Российская Федерация	100	100	100	100	100	100	100
Центральный федераль- ный округ	28.1	28.9	38.3	39.9	41.6	43.5	43.8
Курская область	0.7	0.8	0.6	0.6	0.6	0.6	0.5
Белгородская область	0.8	0.8	0.8	0.7	0.7	0.7	0.7
Брянская область	0.8	0.9	0.7	0.5	0.5	0.5	0.5
Владимирская область	0.9	0.9	0.7	0.6	0.6	0.6	0.5
Воронежская область	1.4	1.4	1.2	1.3	1.3	1.2	1.0
Ивановская область	0.8	0.8	0.5	0.5	0.4	0.3	0.3
Калужская область	0.5	0.6	0.7	0.5	0.5	0.4	0.4
Костромская область	0.5	0.5	0.5	0.4	0.3	0.3	0.3
Липецкая область	0.7	0.8	0.6	0.7	0.7	0.7	0.7
г. Москва	11.9	12.0	23.4	26.4	28.4	29.8	30.3
Московская область	3.6	3.7	3.7	3.3	3.5	4.4	4.4
Орловская область	0.5	0.5	0.5	0.5	0.5	0.4	0.4
Рязанская область	0.8	0.8	0.5	0.5	0.5	0.5	0.5
Смоленская область	0.7	0.7	0.6	0.5	0.5	0.6	0.7
Тамбовская область	0.7	0.8	0.6	0.6	0.6	0.6	0.6
Тверская область	0.9	0.9	0.8	0.7	0.6	0.5	0.7
Тульская область	1.1	1.1	0.9	0.8	0.7	0.7	0.7
Ярославская область	0.8	0.9	1.0	0.8	0.7	0.7	0.6

## НАСЕЛЕНИЕ И ТРУД

## ЧИСЛЕННОСТЬ ПОСТОЯННОГО НАСЕЛЕНИЯ

(на начало года; тысяч человек)

	1986	1991	1996	1998	1999	2000	2001
Российская Федерация, млн.чел.	143.6	148.1	147.6	146.7	146.3	145.6	144.8
Центральный федераль- ный округ, млн.чел	37.4	38.0	37.6	37.3	37.2	37.0	36.7
Курская область	1341.5	1332.1	1342.9	1332.4	1323.5	1311.5	1298.9
Белгородская область	1350.8	1398.5	1466.6	1481.9	1489.5	1495.1	1498.8
Брянская область	1468.4	1459.4	1475.0	1460.2	1451.0	1438.1	1424.5
Владимирская область	1622.3	1654.6	1639.5	1625.4	1617.7	1603.7	1589.1
Воронежская область	2462.1	2471.3	2500.7	2482.5	2471.7	2455.5	2437.6
Ивановская область	1311.7	1293.2	1262.8	1242.1	1232.3	1218.5	1205.1
Калужская область	1034.4	1077.4	1094.7	1091.5	1087.5	1078.5	1068.8
Костромская область	796.5	806.9	800.1	791.4	786.9	780.7	774.5
Липецкая область	1218.1	1234.2	1250.2	1247.8	1244.9	1239.9	1235.0
г. Москва	8651.7	8911.3	8572.4	8537.2	8538.2	8537.2	8546.1
Московская область	6476.3	6671.4	6549.7	6517.2	6500.5	6464.5	6435.8
Орловская область	878.1	899.5	912.4	905.8	902.6	897.0	890.7
Рязанская область	1338.1	1351.2	1327.1	1308.4	1298.3	1285.3	1271.0
Смоленская область	1144.3	1161.0	1167.6	1152.7	1142.7	1128.2	1113.7
Тамбовская область	1327.1	1316.8	1312.2	1293.7	1283.7	1270.5	1256.6
Тверская область	1651.7	1669.2	1643.6	1626.0	1613.5	1594.9	1575.0
Тульская область	1865.9	1849.4	1808.9	1780.0	1763.4	1740.4	1716.2
Ярославская область	1455.0	1474.4	1450.1	1433.6	1425.1	1412.3	1400.7

**ЧИСЛЕННОСТЬ ГОРОДСКОГО НАСЕЛЕНИЯ**  
(на начало года; тысяч человек)

	1986	1991	1996	1998	1999	2000	2001
Российская Федерация, млн.чел.	103.7	109.3	107.7	107.1	106.9	106.1	105.6
Центральный федераль- ный округ, млн.чел	28.6	29.8	29.4	29.3	29.2	29.1	...
Курская область	731.8	786.1	803.8	807.2	806.7	803.6	800.3
Белгородская область	796.2	891.0	945.7	965.5	973.8	980.2	985.9
Брянская область	945.7	993.0	1005.8	997.5	993.7	986.5	980.5
Владимирская область	1261.3	1314.7	1310.2	1302.7	1298.3	1289.2	1277.8
Воронежская область	1443.9	1513.9	1534.2	1533.5	1526.1	1519.5	1513.5
Ивановская область	1064.1	1064.5	1037.9	1022.1	1014.7	1003.8	993.5
Калужская область	693.0	755.7	804.0	809.7	807.2	801.2	793.7
Костромская область	536.1	556.3	530.6	519.0	517.6	514.8	512.3
Липецкая область	734.9	778.5	788.4	794.0	798.8	797.1	795.9
г. Москва	8648.9	8910.4	8572.4	8537.2	8538.2	8537.2	8546.1
Московская область	5111.2	5323.1	5240.2	5218.8	5209.0	5178.4	...
Орловская область	527.8	561.2	570.1	569.1	565.2	562.6	559.8
Рязанская область	842.4	890.0	892.3	885.6	881.7	877.6	870.8
Смоленская область	753.1	795.0	810.9	805.4	801.3	793.5	785.4
Тамбовская область	711.3	745.6	752.8	747.2	742.6	735.5	728.5
Тверская область	1154.4	1192.3	1187.3	1184.5	1179.9	1170.1	1159.0
Тульская область	1495.2	1505.8	1469.1	1447.3	1434.3	1416.9	1398.3
Ярославская область	1163.1	1204.5	1166.0	1149.7	1144.4	1133.3	1126.2

### ЧИСЛЕННОСТЬ СЕЛЬСКОГО НАСЕЛЕНИЯ

(на начало года, тысяч человек)

	1986	1991	1996	1998	1999	2000	2001
Российская Федерация, млн.чел.	39.9	38.8	39.9	39.7	39.5	39.5	39.2
Центральный федераль- ный округ, млн.чел.	8.8	8.2	8.2	8.0	8.0	7.9	...
Курская область	609.7	546.0	539.1	525.2	516.8	507.9	498.6
Белгородская область	554.6	507.5	520.9	516.4	515.7	514.9	512.9
Брянская область	522.7	466.4	469.2	462.7	457.3	451.6	444.0
Владимирская область	361.0	339.9	329.3	322.7	319.4	314.5	311.3
Воронежская область	1018.2	957.4	966.5	949.0	945.6	936.0	924.1
Ивановская область	247.6	228.7	224.9	220.0	217.6	214.7	211.6
Калужская область	341.4	321.7	290.7	281.8	280.3	277.3	275.1
Костромская область	260.4	250.6	269.5	272.4	269.3	265.9	262.2
Липецкая область	483.2	455.7	461.8	453.8	446.1	442.8	439.1
г. Москва	2.8	0.9	-	-	-	-	-
Московская область	1365.1	1348.3	1309.5	1298.4	1291.5	1286.1	...
Орловская область	350.3	338.3	342.3	336.7	337.4	334.4	330.9
Рязанская область	495.7	461.2	434.8	422.8	416.6	407.7	400.2
Смоленская область	391.2	366.0	356.7	347.3	341.4	334.7	328.3
Тамбовская область	615.8	571.2	559.4	546.5	541.1	535.0	528.1
Тверская область	497.3	476.9	456.3	441.5	433.6	424.8	416.0
Тульская область	370.7	343.6	339.8	332.7	329.1	323.5	317.9
Ярославская область	291.9	269.9	284.1	283.9	280.7	279.0	274.5

**ЧИСЛЕННОСТЬ НАСЕЛЕНИЯ  
В ТРУДОСПОСОБНОМ ВОЗРАСТЕ**  
(тысяч человек)

	1985	1990	1995	1997	1998	1999	2000
Российская Федерация, млн. чел.	83.4	84.0	84.2	84.8	85.5	86.3	...
Центральный федераль- ный округ	21544.2	21330.5	21083.5	21149.1	21314.3	21483.1	...
Курская область	742.7	716.1	725.9	729.0	733.1	738.4	743.6
Белгородская область	746.9	758.6	804.6	822.7	836.7	853.7	...
Брянская область	808.3	776.8	792.8	795.6	800.9	806.9	...
Владимирская область	938.0	924.5	919.3	922.6	930.0	935.4	...
Воронежская область	1376.5	1337.8	1352.1	1357.2	1366.8	1379.4	...
Ивановская область	743.0	709.2	697.9	697.2	701.5	706.4	698.6
Калужская область	595.5	606.2	619.7	625.8	630.8	634.9	...
Костромская область	447.3	436.8	436.2	439.4	444.1	449.0	...
Липецкая область	698.4	686.8	695.5	700.1	706.1	713.6	...
г. Москва	5139.5	5195.4	4964.6	4972.2	5016.1	5062.6	...
Московская область	3864.4	3864.2	3787.8	3801.8	3835.6	3864.3	...
Орловская область	500.6	498.6	504.3	505.9	509.5	513.4	...
Рязанская область	756.9	744.6	726.4	722.0	723.8	727.0	730.3
Смоленская область	642.8	634.2	650.1	653.0	656.7	660.0	...
Тамбовская область	729.9	708.3	710.7	709.5	712.9	716.5	717.0
Тверская область	915.0	895.3	890.5	895.8	903.1	908.9	...
Тульская область	1064.4	1012.4	987.2	980.9	983.0	984.4	...
Ярославская область	834.1	824.7	817.9	818.4	823.6	828.3	831.7



## ОБЩИЕ КОЭФФИЦИЕНТЫ РОЖДАЕМОСТИ

(число родившихся на 1000 населения)

	1980	1985	1990	1995	1997	1998	1999	2000
Российская Федерация	15.9	16.6	13.4	9.3	8.6	8.8	8.3	8.7
Центральный федераль- ный округ								
Курская область	13.2	13.9	11.8	8.5	7.9	8.0	7.7	8.0
Белгородская область	14.4	15.3	12.9	9.4	8.1	8.0	7.6	8.1
Брянская область	14.8	15.3	13.0	9.2	8.0	8.1	7.7	7.7
Владимирская область	14.4	14.5	12.1	7.6	7.2	7.3	7.1	7.4
Воронежская область	13.3	13.7	11.5	8.3	7.4	7.4	7.1	7.6
Ивановская область	13.8	13.9	11.6	7.3	6.7	7.1	6.6	7.1
Калужская область	13.8	13.9	11.9	7.9	7.2	7.4	7.0	7.3
Костромская область	14.7	15.2	12.6	7.9	7.7	7.8	7.7	7.9
Липецкая область	13.2	14.1	12.1	8.4	7.6	7.8	7.3	7.8
г. Москва	13.4	13.8	10.5	8.0	7.8	7.8	7.8	8.5
Московская область	13.0	13.1	10.2	7.2	6.7	7.0	6.8	7.3
Орловская область	13.2	13.3	12.2	8.7	7.6	7.7	7.3	7.7
Рязанская область	12.6	12.8	11.6	7.8	7.1	7.3	7.0	7.0
Смоленская область	14.1	14.8	11.8	8.0	7.0	7.0	6.5	6.7
Тамбовская область	12.8	13.3	11.7	8.4	7.5	7.6	7.2	7.7
Тверская область	12.7	13.4	11.5	7.5	7.1	7.4	7.0	7.3
Тульская область	12.2	12.3	10.2	7.3	6.7	7.0	6.5	6.8
Ярославская область	13.7	14.1	11.3	7.6	7.1	7.3	6.8	7.2

## ОБЩИЕ КОЭФФИЦИЕНТЫ СМЕРТНОСТИ

(число умерших на 1000 населения)

	1980	1985	1990	1995	1997	1998	1999	2000
Российская Федерация	11.0	11.3	11.2	15.0	13.8	13.6	14.7	15.4
Центральный федеральный округ								
Курская область	13.6	14.4	13.9	16.7	16.5	16.4	17.6	18.1
Белгородская область	12.6	13.0	12.8	14.8	14.6	14.3	15.1	15.5
Брянская область	12.3	13.2	12.8	15.9	16.2	16.3	17.3	17.9
Владимирская область	11.4	12.3	12.5	16.4	15.7	15.9	17.9	18.7
Воронежская область	12.9	13.4	13.9	16.6	16.3	16.0	17.3	17.8
Ивановская область	13.0	14.2	14.0	18.3	17.7	17.6	20.3	20.3
Калужская область	12.4	12.7	12.4	16.4	15.4	15.6	17.3	17.9
Костромская область	13.5	14.5	13.4	17.0	16.3	16.3	17.8	18.3
Липецкая область	11.7	12.7	12.8	16.1	15.1	14.9	15.9	16.4
г. Москва	11.5	12.1	12.8	16.9	14.4	14.6	14.8	15.2
Московская область	11.0	11.6	12.2	17.6	15.1	15.3	16.7	17.3
Орловская область	12.7	13.0	13.0	16.0	15.4	15.2	16.5	17.4
Рязанская область	13.0	13.8	14.0	17.9	17.4	17.1	18.6	19.1
Смоленская область	13.1	13.7	13.2	16.9	17.2	17.0	18.9	19.3
Тамбовская область	14.2	14.8	14.9	17.3	16.8	16.5	18.2	18.4
Тверская область	15.0	15.5	14.8	19.4	18.2	18.5	20.2	20.8
Тульская область	12.7	14.3	14.4	19.4	18.2	18.2	20.2	21.0
Ярославская область	12.7	13.6	13.2	17.3	16.4	16.3	18.3	17.9

## СРЕДНЕГОДОВАЯ ЧИСЛЕННОСТЬ ЗАНЯТЫХ В ЭКОНОМИКЕ

(тысяч человек)

	1985	1990	1995	1997	1998	1999	2000
Российская Федерация, млн. чел.	74.9	75.3	66.4	64.6	63.6	64.0	...
Центральный федераль- ный округ	20058.2	19546.2	17250.1	16773.7	16428.6	17437.3	...
Курская область	701.4	681.3	557.9	574.7	564.9	606.1	616.6
Белгородская область	698.6	706.2	648.5	622.8	607.3	676.6	...
Брянская область	763.4	739.4	590.0	563.2	546.2	588.1	...
Владимирская область	888.3	877.3	711.2	704.6	699.0	724.4	726.3
Воронежская область	1240.0	1218.8	1048.3	1020.6	988.6	1105.1	...
Ивановская область	699.5	671.9	517.4	512.3	479.0	490.7	483.9
Калужская область	519.1	519.7	497.1	488.7	473.0	492.7	481.6
Костромская область	427.2	410.3	351.8	336.9	325.1	336.4	337.6
Липецкая область	629.3	626.1	546.4	523.0	514.6	571.7	...
г. Москва	5406.3	5196.6	5207.4	5099.2	5051.4	5399.7	5396.1
Московская область	2969.1	2926.5	2429.2	2350.1	2331.5	2386.6	...
Орловская область	476.0	473.8	403.8	376.1	374.0	415.6	...
Рязанская область	711.3	691.6	578.7	528.2	520.2	537.1	...
Смоленская область	599.2	587.1	474.5	467.6	446.8	471.6	...
Тамбовская область	674.9	652.2	524.0	501.2	476.0	532.4	532.8
Тверская область	868.5	831.8	697.2	670.8	631.4	665.4	...
Тульская область	1009.9	978.1	814.9	790.7	765.0	785.7	...
Ярославская область	776.2	757.5	651.8	642.9	634.6	651.4	...

**ЧИСЛО ЗАРЕГИСТРИРОВАННЫХ БЕЗРАБОТНЫХ**<sup>1)</sup>  
(на конец года; тысяч человек)

	1995	1997	1998	1999	2000
Российская Федерация	2327.0	1998.7	1929.0	1263.4	1037.0
Центральный федераль- ный округ	525.1	400.1	389.6	260.6	209.2
Курская область	9.0	8.7	11.3	8.0	6.6
Белгородская область	7.0	8.6	11.0	5.0	5.3
Брянская область	32.3	30.8	29.7	20.6	14.5
Владимирская область	73.0	45.6	41.3	27.3	22.5
Воронежская область	23.2	22.5	19.6	17.3	15.1
Ивановская область	76.0	40.8	29.4	16.2	8.6
Калужская область	14.0	10.1	11.0	6.7	4.6
Костромская область	30.3	13.9	11.7	7.7	5.0
Липецкая область	6.9	5.6	6.3	4.3	4.3
г. Москва	27.9	37.5	52.5	44.6	36.1
Московская область	71.0	77.9	73.9	47.3	36.1
Орловская область	9.7	6.3	6.5	4.5	4.0
Рязанская область	11.5	10.6	12.6	7.4	5.0
Смоленская область	4.7	6.0	4.7	2.4	4.3
Тамбовская область	38.2	27.8	23.4	14.7	13.1
Тверская область	14.1	10.3	11.0	6.4	5.4
Тульская область	15.2	17.8	14.8	9.0	8.5
Ярославская область	61.1	19.3	18.9	11.2	10.2

<sup>1)</sup> По данным Госкомстата России (по методике Министерства труда и социального развития РФ)

## УРОВЕНЬ ЖИЗНИ НАСЕЛЕНИЯ И СОЦИАЛЬНАЯ СФЕРА

### СРЕДНЕДУШЕВЫЕ ДЕНЕЖНЫЕ ДОХОДЫ НАСЕЛЕНИЯ ( в месяц; тысяч рублей, с 1998г. - рублей)

	1985	1990	1995	1997	1998 <sup>1)</sup>	1999 <sup>1)</sup>	2000
Российская Федерация	0.142	0.215	515.4	933.8	998.9	1608.6	2151.3
Центральный федераль- ный округ							
Курская область	0.131	0.183 <sup>1)</sup>	308.9	584.3 <sup>1)</sup>	630.3	1023.6	1258.9
Белгородская область	0.132	0.195	391.8	657.9	718.6	1083.7	1359.9
Брянская область	0.128	0.202	340.1	595.0	585.6	879.7	1132.6
Владимирская область	0.136	0.190	314.0	568.1	582.8	935.1	1087.1
Воронежская область	0.121	0.186	343.3	672.2	696.1	1022.4	1233.4
Ивановская область	0.131	0.190	306.0	545.6	512.0	710.7	817.0
Калужская область	0.139	0.202	435.3	639.3	690.4	934.3	1198.4
Костромская область	0.138	0.191	390.8	604.7	601.9	974.4	1234.5
Липецкая область	0.131	0.193	376.0	690.0	736.2	1187.1	1683.4
г. Москва	0.195	0.345	1803.9	3524.2	4083.2	6859.1	9273.6
Московская область	0.130	0.196	395.3	720.5	861.2	1458.1	...
Орловская область	0.144	0.218	379.8	651.0	707.0	1068.5	1324.5
Рязанская область	0.138	0.196	335.3	602.7	588.5	919.2	1106.0
Смоленская область	0.135	0.191	366.3	647.1	703.7	1204.1	1630.0
Тамбовская область	0.129	0.181	307.1	562.0	615.8	1068.6	1445.3
Тверская область	0.135	0.192	343.5	534.0	578.0	819.6	1199.5
Тульская область	0.142	0.199	397.6	708.8	694.4	1087.3	1409.4
Ярославская область	0.140	0.205	471.5	726.6	794.3	1271.2	1647.6

<sup>1)</sup> Уточнены Госкомстатом России

**СРЕДНЕМЕСЯЧНАЯ НОМИНАЛЬНАЯ НАЧИСЛЕННАЯ  
ЗАРАБОТНАЯ ПЛАТА**

(тысяч рублей, с 1998г. - рублей)

	1980	1985	1990	1995	1997	1998	1999	2000
Российская Федерация	0.174	0.199	0.303	472.4	950.2	1051.0	1522.6	2268.0
Центральный федераль- ный округ								
Курская область	0.139	0.169	0.252	320.6	629.5	740.6	1055.8	1453.6
Белгородская область	0.143	0.175	0.271	365.9	709.4	819.5	1194.0	1717.0
Брянская область	0.144	0.171	0.264	288.4	531.9	606.0	859.6	1213.1
Владимирская область	0.157	0.181	0.266	339.7	660.8	739.6	1085.6	1577.3
Воронежская область	0.145	0.168	0.257	294.6	595.6	664.8	956.1	1367.2
Ивановская область	0.154	0.174	0.259	304.8	546.8	629.5	841.5	1184.3
Калужская область	0.156	0.182	0.271	348.3	701.2	793.8	1108.7	1164.3
Костромская область	0.157	0.182	0.264	369.0	666.6	770.8	1124.4	1508.3
Липецкая область	0.150	0.175	0.255	404.5	798.3	878.5	1217.2	1882.0
г. Москва	0.176	0.193	0.337	584.1	1249.5	1522.3	2355.5	3229.0
Московская область	0.167	0.186	0.284	415.3	927.4	1036.1	1579.8	...
Орловская область	0.148	0.181	0.274	299.9	609.6	685.8	1046.9	1529.8
Рязанская область	0.148	0.175	0.265	357.6	614.2	703.6	1029.3	1460.2
Смоленская область	0.153	0.179	0.264	305.6	644.2	774.7	1136.8	1633.0
Тамбовская область	0.144	0.171	0.247	288.1	554.7	612.7	882.9	1234.5
Тверская область	0.152	0.174	0.260	376.2	654.1	768.0	1109.3	1575.0
Тульская область	0.158	0.182	0.266	358.5	676.7	755.3	1100.8	1654.0
Ярославская область	0.162	0.184	0.273	380.9	787.4	888.3	1290.1	1905.8

**УДЕЛЬНЫЙ ВЕС НАСЕЛЕНИЯ С ДЕНЕЖНЫМИ ДОХОДАМИ  
НИЖЕ ВЕЛИЧИНЫ ПРОЖИТОЧНОГО МИНИМУМА  
В ОБЩЕЙ ЧИСЛЕННОСТИ НАСЕЛЕНИЯ**  
(в процентах )

	1995	1997	1998	1999	2000
Российская Федерация	24.7	20.8	23.4	29.9	...
Центральный федеральный округ					
Курская область	20.2	22.6	25.7	39.7	31.0
Белгородская область	19.9	18.9	20.0	26.9	26.6
Брянская область	22.7	18.6	25.5	45.0	35.6
Владимирская область	27.9	24.3	28.2	40.8	37.8
Воронежская область	23.1	24.0	24.2	33.8	32.9
Ивановская область	33.7	27.0	30.6	64.9	...
Калужская область	26.6	22.8	24.1	47.0	...
Костромская область	30.5	19.8	25.9	32.2	...
Липецкая область	18.6	17.7	19.4	25.9	20.0
г. Москва	19.1	16.1	16.3	23.3	...
Московская область	31.2	22.7	22.9	30.6	...
Орловская область	22.7	21.7	25.5	35.9	31.6
Рязанская область	24.4	21.2	29.2	52.4	...
Смоленская область	19.8	18.4	23.5	27.2	...
Тамбовская область	22.0	21.2	25.0	27.9	22.5
Тверская область	28.6	23.1	28.6	67.4	...
Тульская область	16.2	16.6	22.0	31.2	23.3
Ярославская область	21.3	18.5	22.5	30.7	...

## ВЕЛИЧИНА ПРОЖИТОЧНОГО МИНИМУМА

(в среднем на душу населения в месяц - тысяч рублей, с 1998г. - рублей )

	1995	1997	1998	1999
Российская Федерация	264	411	493	908
Центральный федераль- ный округ				
Курская область	188	302	360	731
Белгородская область	187	316	359	652
Брянская область	203	289	355	699
Владимирская область	225	339	391	749
Воронежская область	181	315	363	696
Ивановская область	216	309	369	754
Калужская область	220	323	404	788
Костромская область	228	320	385	766
Липецкая область	201	301	348	697
г. Москва	328	529	679	1251
Московская область	259	363	448	874
Орловская область	189	312	385	745
Рязанская область	207	310	390	803
Смоленская область	205	297	385	773
Тамбовская область	161	269	333	652
Тверская область	222	315	403	824
Тульская область	216	303	383	783
Ярославская область	212	346	428	793



## ПОТРЕБЛЕНИЕ МЯСА И МЯСОПРОДУКТОВ НА ДУШУ НАСЕЛЕНИЯ

(включая субпродукты II категории и жир-сырец; в год, килограммов)

	1985	1990	1995	1997	1998	1999
Российская Федерация	67	75	55	50	48	45
Центральный федераль- ный округ						
Курская область	65	74	56	53	57	53
Белгородская область	65	83	64	57	58	56
Брянская область	63	83	60	57	56	55
Владимирская область	58	60	42	36	33	30
Воронежская область	60	73	53	45	44	43
Ивановская область	62	69	46	39	38	35
Калужская область	54	71	58	48	46	42
Костромская область	56	66	54	46	45	37
Липецкая область	56	81	56	48	46	42
г. Москва	102	105	72	69	68	65
Московская область	84	88	59	59	59	55
Орловская область	63	83	66	64	68	67
Рязанская область	59	75	59	50	52	51
Смоленская область	68	71	60	50	48	42
Тамбовская область	62	82	64	55	54	51
Тверская область	56	64	45	42	40	36
Тульская область	71	81	56	48	47	46
Ярославская область	56	59	48	47	45	43

**ПОТРЕБЛЕНИЕ МОЛОКА И МОЛОЧНЫХ ПРОДУКТОВ  
НА ДУШУ НАСЕЛЕНИЯ**

(в год, килограммов)

	1980	1985	1990	1995	1997	1998	1999
Российская Федерация	328	344	386	253	229	221	215
Центральный федераль- ный округ							
Курская область	329	338	347	302	249	226	214
Белгородская область	270	292	379	337	254	241	217
Брянская область	294	329	402	315	293	276	265
Владимирская область	283	355	372	194	183	183	189
Воронежская область	279	298	389	255	238	238	237
Ивановская область	294	313	393	229	200	190	181
Калужская область	288	297	375	272	219	212	203
Костромская область	325	375	397	317	283	257	238
Липецкая область	304	313	403	259	221	253	227
г. Москва	442	424	436	256	265	245	251
Московская область	387	392	441	284	259	249	236
Орловская область	290	321	430	287	201	199	221
Рязанская область	314	323	467	318	291	290	266
Смоленская область	339	318	386	315	259	241	236
Тамбовская область	293	325	364	274	201	195	204
Тверская область	296	316	361	297	263	246	241
Тульская область	279	316	352	232	200	183	176
Ярославская область	340	368	371	264	223	213	210

## ПОТРЕБЛЕНИЕ КАРТОФЕЛЯ НА ДУШУ НАСЕЛЕНИЯ

(в год, килограммов)

	1980	1985	1990	1995	1997	1998	1999
Российская Федерация	118	109	106	124	130	123	117
Центральный федеральный округ							
Курская область	173	187	134	169	167	167	105
Белгородская область	128	129	120	167	167	156	124
Брянская область	191	185	205	197	196	195	193
Владимирская область	122	107	113	139	147	150	155
Воронежская область	142	155	133	122	137	141	141
Ивановская область	84	76	77	110	117	100	100
Калужская область	185	172	132	177	142	135	135
Костромская область	109	108	127	163	149	138	142
Липецкая область	156	169	157	194	191	186	158
г. Москва	94	84	72	62	57	57	60
Московская область	79	76	77	87	91	89	82
Орловская область	206	176	179	191	190	200	123
Рязанская область	144	129	114	182	185	164	165
Смоленская область	173	152	201	230	219	175	170
Тамбовская область	150	149	156	205	202	182	180
Тверская область	148	137	127	150	169	154	158
Тульская область	120	124	117	237	199	185	152
Ярославская область	95	96	92	120	137	116	117

**ПОТРЕБЛЕНИЕ ОВОЩЕЙ И ПРОДОВОЛЬСТВЕННЫХ  
БАХЧЕВЫХ КУЛЬТУР НА ДУШУ НАСЕЛЕНИЯ**

(в год, килограммов)

	1980	1985	1990	1995	1997	1998	1999
Российская Федерация	94	98	89	76	79	78	83
Центральный федераль- ный округ							
Курская область	86	108	96	108	109	111	111
Белгородская область	109	118	111	81	108	105	105
Брянская область	95	99	95	75	82	83	86
Владимирская область	76	98	87	114	103	103	115
Воронежская область	111	105	95	79	77	81	83
Ивановская область	68	89	73	70	68	55	67
Калужская область	76	75	84	81	79	84	88
Костромская область	77	81	78	141	140	130	138
Липецкая область	80	113	90	119	111	111	97
г. Москва	135	131	121	66	67	69	68
Московская область	84	94	78	64	71	68	72
Орловская область	61	90	68	77	83	92	81
Рязанская область	95	79	67	83	113	103	98
Смоленская область	111	102	93	103	102	100	102
Тамбовская область	69	83	97	100	103	105	121
Тверская область	109	92	81	82	104	106	115
Тульская область	92	92	77	68	89	90	110
Ярославская область	80	84	84	134	139	122	130

**ПОТРЕБЛЕНИЕ ХЛЕБНЫХ ПРОДУКТОВ НА ДУШУ НАСЕЛЕНИЯ**  
(в год, килограммов)

	1980	1985	1990	1995	1997	1998	1999
Российская Федерация	126	119	119	121	118	118	119
Центральный федераль- ный округ							
Курская область	155	157	145	156	150	151	151
Белгородская область	134	131	134	147	126	129	130
Брянская область	153	148	138	120	112	112	113
Владимирская область	136	117	120	117	113	116	116
Воронежская область	117	126	126	137	138	142	142
Ивановская область	139	122	129	133	132	134	130
Калужская область	132	116	115	103	100	92	82
Костромская область	159	135	132	117	115	115	101
Липецкая область	143	124	146	139	140	139	143
г. Москва	97	98	100	109	118	91	106
Московская область	111	101	106	105	107	109	100
Орловская область	142	141	143	147	148	147	147
Рязанская область	136	142	148	146	140	144	142
Смоленская область	143	122	119	126	120	129	126
Тамбовская область	136	144	145	139	138	139	141
Тверская область	143	117	112	129	125	129	130
Тульская область	141	102	105	109	107	108	104
Ярославская область	136	109	111	117	112	110	111

## ОБЕСПЕЧЕННОСТЬ НАСЕЛЕНИЯ ЖИЛЬЕМ

(на конец года; квадратных метров общей площади на одного жителя)

	1980	1985	1990	1995	1997	1998	1999	2000
Российская Федерация	13.4	14.9	16.4	18.1	18.6	18.9	19.1	19.3
Центральный федеральный округ								
Курская область	14.0	16.5	18.9	19.6	19.9	20.2	20.1	20.4
Белгородская область	14.4	16.8	18.6	20.0	20.8	21.0	21.0	21.1
Брянская область	14.1	16.0	17.6	19.4	19.8	19.7	20.2	20.5
Владимирская область	13.7	15.6	17.4	18.8	19.2	19.4	20.3	20.7
Воронежская область	14.8	16.4	18.5	19.7	20.3	20.5	20.8	21.2
Ивановская область	14.0	16.2	17.5	18.8	19.3	19.4	19.8	20.1
Калужская область	13.3	14.9	16.0	18.6	19.0	19.7	20.3	20.6
Костромская область	14.3	16.5	18.1	19.8	21.2	21.5	20.8	21.0
Липецкая область	14.0	16.0	18.1	19.3	19.9	20.2	20.4	21.4
г. Москва	16.3	16.9	18.0	20.0	20.7	21.0	21.4	...
Московская область	14.3	15.1	16.1	18.9	20.3	21.1	21.7	...
Орловская область	14.4	16.8	17.7	18.5	19.3	19.4	19.6	19.9
Рязанская область	14.2	16.4	17.9	19.5	20.0	20.2	20.3	20.7
Смоленская область	14.3	16.1	18.1	19.1	20.1	20.3	20.4	20.7
Тамбовская область	13.7	15.5	17.3	18.9	19.3	19.7	19.4	19.6
Тверская область	15.0	17.4	18.9	20.6	21.1	21.3	21.8	21.7
Тульская область	15.2	16.9	18.4	19.6	20.2	20.5	20.8	21.2
Ярославская область	14.7	16.3	17.9	19.2	19.8	19.9	20.1	20.4

**ОХВАТ ДЕТЕЙ  
В ВОЗРАСТЕ 1-6 ЛЕТ ДОШКОЛЬНЫМИ УЧРЕЖДЕНИЯМИ**  
(на конец года; процентов)

	1980	1985	1990	1995	1997	1998	1999	2000
Российская Федерация	64.9	68.3	66.4	55.5	54.4	53.9	54.9	...
Центральный федераль- ный округ								
Курская область	44.8	54.4	57.9	40.8	37.2	36.5	36.2	38.7
Белгородская область	49.6	61.6	61.8	54.2	51.1	51.3	53.4	53.5
Брянская область	54.1	61.8	62.6	54.4	53.6	50.3	50.0	52.6
Владимирская область	79.3	83.5	80.3	70.0	71.7	69.3	70.8	70.9
Воронежская область	52.7	58.7	57.3	45.2	43.0	42.3	43.6	46.8
Ивановская область	87.0	87.5	83.9	68.6	70.5	70.2	69.1	68.3
Калужская область	59.8	63.5	59.7	53.7	47.7	48.3	50.4	50.2
Костромская область	82.3	84.0	82.6	71.6	69.5	68.9	69.0	68.0
Липецкая область	54.0	60.8	58.0	49.0	47.4	47.4	49.2	49.8
г. Москва	71.7	71.7	62.7	56.8	58.5	58.1	59.9	...
Московская область	74.6	76.3	72.1	66.2	67.3	67.8	58.0	...
Орловская область	50.2	58.5	57.5	50.2	49.8	51.4	53.5	52.8
Рязанская область	60.1	66.1	63.4	52.7	49.9	47.0	51.2	49.2
Смоленская область	63.1	69.5	70.1	54.1	50.7	50.3	54.5	52.8
Тамбовская область	49.5	57.9	56.3	41.2	38.5	37.1	36.9	37.1
Тверская область	69.8	74.3	71.0	58.7	59.5	59.8	60.1	59.9
Тульская область	67.5	68.6	66.3	60.4	63.3	58.4	62.5	...
Ярославская область	79.8	81.5	79.6	72.8	69.3	70.8	71.3	73.6

**ЧИСЛЕННОСТЬ УЧАЩИХСЯ  
ГОСУДАРСТВЕННЫХ ДНЕВНЫХ ОБЩЕОБРАЗОВАТЕЛЬНЫХ УЧРЕЖДЕНИЙ**  
(тысяч человек)

	1980	1985	1990	1995	1997	1998	1999	2000
Российская Федерация	17638	18574	20328	21521	21683	21429	20826	20013
Центральный федераль- ный округ	4066	4205	4565	4923	4942	4880	4738	...
Курская область	168	157	166	184	185	182	177	170
Белгородская область	159	160	184	216	222	221	218	212
Брянская область	204	188	191	209	211	209	204	197
Владимирская область	184	189	206	220	220	216	208	198
Воронежская область	290	277	294	334	338	335	327	315
Ивановская область	144	148	160	164	164	160	155	148
Калужская область	122	123	138	151	151	149	143	136
Костромская область	88	91	102	113	113	112	108	102
Липецкая область	152	144	151	171	174	174	171	165
г. Москва	770	892	1015	1066	1064	1056	1028	...
Московская область	694	749	802	846	850	838	811	...
Орловская область	106	101	108	120	121	120	118	114
Рязанская область	156	151	158	170	170	168	163	156
Смоленская область	129	133	148	162	161	158	152	144
Тамбовская область	169	153	155	169	170	168	164	159
Тверская область	168	175	195	215	215	211	203	194
Тульская область	206	207	212	222	221	217	209	200
Ярославская область	157	167	180	190	190	186	180	171



**ЧИСЛЕННОСТЬ СТУДЕНТОВ  
ГОСУДАРСТВЕННЫХ СРЕДНИХ СПЕЦИАЛЬНЫХ УЧЕБНЫХ ЗАВЕДЕНИЙ**  
(тысяч человек)

	1980	1985	1990	1995	1997	1998	1999	2000
Российская Федерация	2641.6	2478.3	2270.0	1923.3	2011.1	2051.6	2147.3	2311.3
Центральный федераль- ный округ	735.4	677.8	601.2	484.3	501.2	512.8	529.5	...
Курская область	23.4	23.2	20.4	17.4	18.0	18.3	18.7	19.4
Белгородская область	22.4	23.4	23.3	22.1	23.2	23.1	23.8	25.2
Брянская область	28.7	26.1	22.3	21.2	22.5	23.9	23.6	24.5
Владимирская область	27.1	23.8	22.5	19.9	22.5	23.8	25.6	27.0
Воронежская область	44.1	43.0	38.1	38.8	39.2	39.2	41.4	43.5
Ивановская область	29.2	24.2	21.4	16.5	16.4	16.3	16.5	17.2
Калужская область	19.1	18.2	17.3	14.7	15.4	15.4	15.8	16.5
Костромская область	18.4	15.7	14.1	10.9	11.0	11.6	11.6	12.0
Липецкая область	21.0	20.1	18.7	17.3	17.1	17.6	18.1	20.6
г. Москва	201.9	187.0	166.8	104.9	111.0	112.2	116.7	...
Московская область	103.0	91.9	76.1	63.4	64.3	66.6	69.6	...
Орловская область	14.6	14.0	13.7	13.4	13.5	13.3	13.1	13.4
Рязанская область	28.4	25.8	22.2	18.2	18.2	18.9	19.6	20.5
Смоленская область	25.7	23.5	19.6	16.2	17.0	17.1	17.7	18.4
Тамбовская область	29.3	27.4	23.6	18.7	18.5	19.1	19.8	20.6
Тверская область	32.6	29.5	25.9	22.3	23.6	25.2	25.1	26.3
Тульская область	38.1	35.1	31.4	28.7	28.9	29.4	29.9	31.1
Ярославская область	28.4	25.9	23.8	19.7	20.9	21.8	22.9	25.2

**ЧИСЛЕННОСТЬ СТУДЕНТОВ  
ГОСУДАРСТВЕННЫХ ВЫСШИХ УЧЕБНЫХ ЗАВЕДЕНИЙ**  
(тысяч человек)

	1980	1985	1990	1995	1997	1998	1999	2000
Российская Федерация	3045.8	2966.1	2824.5	2655.2	3046.5	3347.2	3728.1	4270.1
Центральный федераль- ный округ	1034.9	1001.0	921.3	830.3	941.3	1028.8	1117.5	...
Курская область	20.7	19.7	20.5	20.9	21.2	21.3	23.2	25.1
Белгородская область	12.0	19.0	18.7	22.2	28.8	31.7	34.8	37.2
Брянская область	16.9	17.6	17.1	15.7	16.9	18.8	22.0	25.7
Владимирская область	17.8	17.0	15.7	15.8	18.1	19.4	22.3	25.7
Воронежская область	60.0	56.8	55.2	50.4	53.5	58.1	63.5	73.6
Ивановская область	29.9	29.4	29.5	25.0	27.9	31.4	35.5	39.9
Калужская область	8.9	9.1	11.3	11.0	11.7	12.4	12.8	13.4
Костромская область	13.3	12.5	12.5	11.9	13.1	13.9	14.8	16.4
Липецкая область	11.3	11.1	12.6	12.8	14.9	16.3	18.3	20.7
г. Москва	632.0	606.0	528.7	450.8	514.4	562.3	607.9	...
Московская область	79.9	80.1	73.7	69.1	83.1	95.4	103.2	...
Орловская область	9.9	9.9	11.6	17.9	22.0	24.4	27.4	30.9
Рязанская область	20.4	18.7	18.7	16.6	18.3	20.0	21.5	24.9
Смоленская область	15.4	14.4	13.6	11.9	12.5	13.2	14.6	15.5
Тамбовская область	16.5	15.4	16.9	18.1	20.6	22.2	23.7	25.0
Тверская область	24.0	21.6	21.6	18.8	19.9	21.4	22.4	24.9
Тульская область	23.3	21.8	21.5	19.0	20.7	21.7	22.8	24.0
Ярославская область	22.7	20.9	21.9	22.5	23.7	24.9	26.8	29.1

**ОБЕСПЕЧЕННОСТЬ НАСЕЛЕНИЯ ВРАЧАМИ**  
(на 10000 населения)

	1980	1985	1990	1995	1997	1998	1999	2000
Российская Федерация	38.3	43.2	45.0	44.5	46.1	46.7	47.1	47.3
Центральный федераль- ный округ								
Курская область	28.5	34.5	38.6	42.5	44.9	45.8	45.0	45.5
Белгородская область	24.6	29.5	34.2	35.8	36.9	37.0	37.2	38.2
Брянская область	26.0	31.9	33.6	35.2	36.2	36.3	36.5	36.6
Владимирская область	29.2	32.7	35.1	34.7	36.5	35.9	36.3	36.2
Воронежская область	33.8	37.2	41.2	46.0	47.6	48.4	49.6	49.3
Ивановская область	37.6	42.6	45.1	50.2	51.3	51.7	51.4	51.0
Калужская область	27.7	31.9	34.4	39.2	39.3	39.4	40.3	40.0
Костромская область	28.7	32.1	34.7	35.0	36.0	36.4	36.6	35.9
Липецкая область	26.0	31.7	35.0	36.7	38.0	38.7	39.3	39.1
г. Москва	94.0	102.2	95.3	77.5	83.1	83.9	84.9	...
Московская область	35.7	39.4	38.1	31.8	33.3	34.5	34.7	...
Орловская область	27.2	30.8	33.8	34.6	35.4	35.8	36.6	36.7
Рязанская область	36.6	44.0	46.6	48.6	49.9	50.3	50.4	51.7
Смоленская область	38.6	45.5	50.7	51.8	54.5	55.7	56.4	57.6
Тамбовская область	23.7	29.3	31.2	31.4	32.3	32.8	33.6	33.0
Тверская область	33.1	38.9	42.1	44.6	45.5	47.3	47.9	48.9
Тульская область	28.1	30.5	31.4	32.0	32.1	32.8	33.5	32.8
Ярославская область	38.6	43.1	46.8	50.9	51.8	53.3	54.8	54.5

**ОБЕСПЕЧЕННОСТЬ НАСЕЛЕНИЯ  
СРЕДНИМ МЕДИЦИНСКИМ ПЕРСОНАЛОМ**  
( на 10000 населения)

	1980	1985	1990	1995	1997	1998	1999	2000
Российская Федерация	114.2	122.4	124.5	111.0	111.4	111.4	111.3	110.6
Центральный федераль- ный округ								
Курская область	93	106	114	107	108	109	110	107
Белгородская область	102	117	129	118	117	117	117	117
Брянская область	86	98	107	108	108	107	111	110
Владимирская область	114	115	121	104	107	107	106	104
Воронежская область	101	113	121	111	112	114	115	113
Ивановская область	116	129	142	153	151	148	147	139
Калужская область	86	92	90	103	104	106	108	104
Костромская область	119	131	133	119	121	122	122	120
Липецкая область	101	115	126	126	127	127	127	123
г. Москва	173	174	166	122	126	126	125	...
Московская область	111	115	104	85	89	92	91	...
Орловская область	91	101	112	109	110	111	113	112
Рязанская область	111	124	120	119	120	120	118	120
Смоленская область	112	117	123	114	114	114	115	109
Тамбовская область	87	98	109	106	106	106	107	104
Тверская область	122	122	117	105	103	105	105	102
Тульская область	120	128	131	120	121	122	123	115
Ярославская область	105	114	118	110	110	111	111	107

**ОБЕСПЕЧЕННОСТЬ НАСЕЛЕНИЯ  
БОЛЬНИЧНЫМИ КОЙКАМИ**  
( на 10000 населения)

	1980	1985	1990	1995	1997	1998	1999	2000
Российская Федерация	130.0	135.0	137.5	126.1	120.6	117.9	115.5	114.6
Центральный федераль- ный округ								
Курская область	126	141	147	122	120	120	119	115
Белгородская область	128	140	147	132	126	126	126	125
Брянская область	118	128	141	126	124	123	122	123
Владимирская область	130	141	144	130	128	126	117	121
Воронежская область	120	129	135	128	125	120	117	119
Ивановская область	144	146	150	147	149	144	142	142
Калужская область	128	137	134	129	121	115	114	114
Костромская область	143	146	158	155	155	153	141	145
Липецкая область	119	133	145	135	131	130	131	131
г. Москва	136	138	133	124	124	123	122	...
Московская область	120	124	137	115	111	110	108	...
Орловская область	125	131	142	128	126	122	119	119
Рязанская область	133	146	145	137	138	137	134	132
Смоленская область	135	137	145	136	136	133	131	131
Тамбовская область	123	135	138	130	128	126	127	127
Тверская область	139	140	140	133	122	121	120	122
Тульская область	134	141	147	145	143	143	142	142
Ярославская область	137	139	143	134	130	126	123	126

**МОЩНОСТЬ  
ВРАЧЕБНЫХ АМБУЛАТОРНО-ПОЛИКЛИНИЧЕСКИХ УЧРЕЖДЕНИЙ**  
(посещений в смену на 10000 населения)

	1985	1990	1995	1997	1998	1999	2000
Российская Федерация	201.9	217.4	235.6	238.1	239.3	241.4	242.1
Центральный федераль- ный округ							
Курская область	201	153	208	198	196	200	206
Белгородская область	147	206	201	200	198	198	200
Брянская область	171	174	187	202	203	205	203
Владимирская область	289	278	289	292	289	292	294
Воронежская область	151	169	184	184	188	188	192
Ивановская область	152	138	186	186	187	195	188
Калужская область	179	160	238	239	240	243	243
Костромская область	155	169	174	184	192	190	186
Липецкая область	223	259	270	273	282	286	291
г. Москва	336	363	397	415	413	408	...
Московская область	207	246	245	244	242	247	...
Орловская область	132	170	177	178	179	180	179
Рязанская область	184	166	207	212	215	214	216
Смоленская область	148	186	205	212	222	232	231
Тамбовская область	144	194	200	209	217	219	225
Тверская область	140	156	171	178	180	181	184
Тульская область	176	195	207	211	214	217	220
Ярославская область	185	214	240	249	251	253	250

### ЧИСЛО ЗАРЕГИСТРИРОВАННЫХ ПРЕСТУПЛЕНИЙ

(на 100000 населения)

	1985	1990	1995	1997	1998	1999	2000
Российская Федерация	989	1240	1860	1627	1758	2052	2023
Центральный федераль- ный округ							
Курская область	510	740	1803	1457	1554	1683	1901
Белгородская область	707	880	1128	1044	1154	1396	1332
Брянская область	965	1063	2094	1659	2021	2200	2076
Владимирская область	667	952	1768	1537	1690	2004	1987
Воронежская область	818	901	1295	1354	1496	1600	1589
Ивановская область	833	1016	1982	1706	1910	2424	2311
Калужская область	849	848	1621	1571	1859	2221	1985
Костромская область	870	953	1631	1468	1796	2350	2360
Липецкая область	889	821	1358	1263	1359	1505	1495
г. Москва	502	669	1066	817	806	900	...
Московская область	715	789	1183	1089	1178	1309	...
Орловская область	817	840	1308	1206	1369	1665	1726
Рязанская область	853	994	1475	1044	1011	1180	1219
Смоленская область	949	1093	2081	1832	1953	2160	2128
Тамбовская область	900	990	1549	1326	1407	1580	1583
Тверская область	875	1182	2109	1702	1781	1964	1891
Тульская область	985	1049	1757	1480	1501	1710	1622
Ярославская область	920	1397	2111	1945	2069	2617	2550

## ВАЛОВОЙ РЕГИОНАЛЬНЫЙ ПРОДУКТ

(на душу населения; миллионов рублей, 1998г. - тысяч рублей)

	1995	1996	1997	1998	1999
Российская Федерация <sup>1)</sup>	<u>10.4</u> 9.6	<u>14.5</u> 13.2	<u>16.8</u> 15.2	<u>18.4</u> 16.4	<u>28.5</u> ...
Центральный федераль- ный округ					
Курская область	7.1	9.5	10.8	12.7	19.3
Белгородская область	8.6	10.1	11.4	13.2	23.1
Брянская область	5.3	7.6	7.6	8.1	12.8
Владимирская область	6.5	7.8	9.0	9.8	15.8
Воронежская область	6.6	8.1	9.4	9.6	16.5
Ивановская область	5.1	6.8	6.4	7.3	10.4
Калужская область	7.4	8.8	9.5	10.0	15.9
Костромская область	7.3	8.6	10.4	11.2	...
Липецкая область	11.0	12.0	12.2	13.7	25.7
г. Москва	16.6	27.3	36.8	42.0	...
Московская область	7.2	10.6	11.9	15.3	...
Орловская область	6.6	8.2	9.1	11.3	19.9
Рязанская область	7.8	9.4	10.9	10.9	17.7
Смоленская область	6.7	8.6	9.6	10.6	21.7
Тамбовская область	5.0	6.3	6.9	8.1	14.0
Тверская область	7.0	8.7	9.4	10.9	17.3
Тульская область	6.8	8.5	9.0	10.7	17.2
Ярославская область	10.2	12.5	13.6	15.6	26.6

<sup>1)</sup> В числителе показаны данные о производстве ВВП по Российской Федерации, в знаменателе – сумма ВРП по субъектам Российской Федерации



## ПРЕДПРИЯТИЯ И ОРГАНИЗАЦИИ

**ЧИСЛО ПРЕДПРИЯТИЙ И ОРГАНИЗАЦИЙ**  
 (на конец года)

	1990	1995	1997	1998	1999	2000
Российская Федерация, тыс.	288.4	2249.5	2727.1	2901.2	3106.4	3346.5
Центральный федераль- ный округ, тыс.	80.1	740.5	956.9	1042.0	1132.1	...
Курская область	3532	15878	16895	17570	18862	20150
Белгородская область	3122	17162	20977	21689	22421	24115
Брянская область	3638	14420	15178	15926	16510	17856
Владимирская область	2980	17948	20586	20974	21581	22851
Воронежская область	5079	26158	30389	31617	33821	37731
Ивановская область	3121	14417	16572	17082	18460	19393
Калужская область	2914	15485	17716	18486	19825	21214
Костромская область	2831	11126	13179	12952	12856	13568
Липецкая область	2689	11720	12940	13982	14587	15643
г. Москва	17141	397957	559975	625602	687683	...
Московская область	8186	79157	97373	104392	114551	...
Орловская область	2840	10593	11681	11728	12242	13050
Рязанская область	3514	18863	21039	21628	23014	24777
Смоленская область	3502	14767	16536	16874	17422	18587
Тамбовская область	3347	13928	15188	16010	16720	16812
Тверская область	4818	22365	26036	28230	30627	33439
Тульская область	3664	19037	22152	23165	24330	26134
Ярославская область	3156	19534	22464	24121	26601	29242

### ЧИСЛО МАЛЫХ ПРЕДПРИЯТИЙ

(на конец года)

	1995 <sup>1)</sup>	1997	1998	1999	2000
Российская Федерация, тыс.	877.3	861.1	868.0	890.6	879.3
Центральный федераль- ный округ, тыс.	291.2	283.5	292.2	304.3	...
Курская область	3200	2244	2908	2330	3018
Белгородская область	5036	3424	6801	6472	7550
Брянская область	5078	3156	3696	3671	5103
Владимирская область	8029	7654	6629	6102	9393
Воронежская область	8837	10381	9370	11097	10968
Ивановская область	5872	5727	5174	5778	5137
Калужская область	7303	6849	4666	5628	5856
Костромская область	3212	2609	3062	3140	3192
Липецкая область	3681	3712	4098	4624	5600
г. Москва	175777	174531	175163	176081	...
Московская область	28073	31157	35605	44058	...
Орловская область	2817	2887	2741	2878	2636
Рязанская область	5838	5555	6435	5944	7203
Смоленская область	3442	2753	2984	2263	2540
Тамбовская область	2902	2907	3007	4334	5523
Тверская область	5897	3713	3609	3373	5725
Тульская область	7914	6975	7443	8464	6270
Ярославская область	8307	7235	8852	8020	7334

<sup>1)</sup> Данные приведены по предприятиям, отнесенным к малым в соответствии с постановлением Совета Министров РСФСР от 18.07.91 № 406

## ПРОМЫШЛЕННОСТЬ

**ОБЪЕМ ПРОМЫШЛЕННОЙ ПРОДУКЦИИ**  
 (миллиардов рублей, с 1998 г. – миллионов рублей)

	1985	1990	1995	1997	1998	1999	2000
Российская Федерация, трлн.руб., с 1998г.- млрд.руб	0.5	0.6	1108	1601	1681	2995	4763
Центральный федеральный округ	129.6	156.0	212289	290261	305643	571925	824971
Курская область	3.9	4.7	7449	11483	12755	19838	26109
Белгородская область	3.6	4.9	11228	15413	17943	30780	40421
Брянская область	4.6	5.2	4056	5870	5896	9705	14662
Владимирская область	7.4	8.5	8845	12764	13660	24561	35410
Воронежская область	6.8	8.2	9598	15385	15072	24237	36323
Ивановская область	7.7	8.7	5333	7145	6866	10340	14374
Калужская область	2.7	3.4	4360	6438	6653	12377	22118
Костромская область	2.3	2.9	3533	5430	6198	9410	13290
Липецкая область	4.5	5.3	16055	19635	20139	39207	61139
г. Москва	30.0	38.1	55880	76322	81435	161961	229086
Московская область	23.1	27.9	29896	40209	42812	96456	138024
Орловская область	2.7	3.4	3559	5198	5258	9089	15078
Рязанская область	5.1	5.9	9699	10628	10844	15404	22465
Смоленская область	3.4	4.2	6288	8784	9962	19135	26800
Тамбовская область	3.5	3.9	3793	5494	5605	9114	12642
Тверская область	5.1	6.0	7606	11409	11659	19020	28568
Тульская область	6.9	7.7	12149	15255	16118	27925	42928
Ярославская область	6.3	7.1	12961	17399	16768	33367	45534

## ИНДЕКСЫ ПРОИЗВОДСТВА ПРОМЫШЛЕННОЙ ПРОДУКЦИИ

(в процентах к предыдущему году)

	1985	1990	1995	1997	1998	1999	2000
Российская Федерация	...	99.9	97	102	95	108	109
Центральный федеральный округ							
Курская область	105	102	103	101	102	113	105
Белгородская область	106	104	98	106	105	120	109
Брянская область	103	100	90	102	97	113	119
Владимирская область	104	99	90	108	95	120	122
Воронежская область	105	101	88	102	90	120	114
Ивановская область	102	99.9	79	101	83	114	118
Калужская область	107	102	100	100	100	114	117
Костромская область	103	103	86	108	105	112	108
Липецкая область	104	100	114	96	93	113	109
г. Москва	104	102	81	99	103	114	...
Московская область	103	99.8	86	104	100	126	...
Орловская область	106	103	87	104	93	116	114
Рязанская область	103	98	87	107	107	107	109
Смоленская область	106	104	89	98	94	119	111
Тамбовская область	103	99	92	102	102	117	106
Тверская область	103	100	86	99.7	103	113	110
Тульская область	103	100	97	101	97	109	116
Ярославская область	102	100	83	107	92	126	117

## СЕЛЬСКОЕ ХОЗЯЙСТВО

## ПРОДУКЦИЯ СЕЛЬСКОГО ХОЗЯЙСТВА

(в хозяйствах всех категорий; в фактически действовавших ценах;  
миллиардов рублей; с 1998 г. – миллионов рублей)

	1995	1997	1998	1999	2000
Российская Федерация, трлн. руб., с 1998г.- млрд.руб.	203.9	309.3	304.4	606.2	844.9
Центральный федераль- ный округ	47700.9	68629.3	73420.3	148329.4	...
Курская область	2993.2	4474.0	4943.8	9419.1	13317.4
Белгородская область	3310.9	4841.6	4931.2	11412.4	17274.8
Брянская область	2837.1	3851.8	4377.0	8923.9	10220.0
Владимирская область	2281.3	2756.5	3452.3	7740.5	8359.7
Воронежская область	4118.8	6902.7	6751.0	15431.0	31692.0
Ивановская область	1374.2	1764.6	1725.4	3766.1	5857.4
Калужская область	2105.0	2615.6	2986.0	5830.1	7550.0
Костромская область	1600.3	2551.1	2866.1	4596.9	6099.2
Липецкая область	2584.4	4067.4	4339.5	8227.4	11438.3
Московская область	6333.7	9381.3	9997.9	20894.4	...
Орловская область	2091.2	3059.6	3149.9	7368.1	14016.5
Рязанская область	2734.1	4840.8	4380.6	8336.3	9708.6
Смоленская область	2348.6	2901.4	3107.5	5664.7	6826.0
Тамбовская область	2880.6	3620.2	3997.6	7412.4	11037.7
Тверская область	2709.1	3713.0	4129.9	7344.8	10807.2
Тульская область	3341.9	4128.8	5154.8	8706.3	12207.3
Ярославская область	2056.5	3158.9	3129.8	7255.0	7486.8

продолжение

## в том числе продукция растениеводства

	1995	1997	1998	1999	2000
Российская Федерация, трлн. руб., с 1998г.- млрд.руб.	108.3	171.5	150.4	324.5	492.5
Центральный федераль- ный округ	26282.1	39395.6	39748.7	82442.2	...
Курская область	1515.3	2838.3	2934.1	4966.7	8037.5
Белгородская область	1740.2	2739.2	2648.1	5367.3	9873.7
Брянская область	1537.4	2228.4	2471.2	4973.8	6187.9
Владимирская область	1452.2	1604.4	2052.0	4667.0	4714.9
Воронежская область	2183.5	4057.2	3729.9	9183.3	22312.8
Ивановская область	714.5	678.4	606.6	1867.7	3716.5
Калужская область	1070.8	1244.7	1379.5	2985.9	4232.0
Костромская область	856.4	1241.8	1321.8	2103.2	3283.4
Липецкая область	1534.5	2739.9	2840.4	5264.0	7246.6
Московская область	3206.8	5302.5	5107.9	11450.1	...
Орловская область	1229.9	1953.7	1991.5	4510.0	10927.8
Рязанская область	1620.6	3219.8	2551.4	4968.0	5934.0
Смоленская область	1237.4	1300.9	1133.9	2527.0	3206.2
Тамбовская область	1711.9	2270.8	2400.7	4362.1	6881.5
Тверская область	1424.0	1740.9	1944.0	3605.4	5394.0
Тульская область	2068.8	2483.2	3145.3	5378.1	8045.2
Ярославская область	1177.9	1751.5	1490.4	4262.6	4024.2

## в том числе продукция животноводства

	1995	1997	1998	1999	2000
Российская Федерация, трлн. руб., с 1998г.- млрд.руб.	95.6	137.7	154.0	281.7	352.4
Центральный федераль- ный округ	21418.8	29233.7	33671.6	65887.2	...
Курская область	1477.9	1635.7	2009.7	4452.4	5279.9
Белгородская область	1570.7	2102.4	2283.1	6045.1	7401.1
Брянская область	1299.7	1623.4	1905.8	3950.1	4032.1
Владимирская область	829.1	1152.1	1400.3	3073.5	3644.8
Воронежская область	1935.3	2845.5	3021.1	6247.7	9379.2
Ивановская область	659.7	1086.2	1118.8	1898.4	2140.9
Калужская область	1034.2	1370.9	1606.5	2844.2	3318.0
Костромская область	743.9	1309.3	1544.3	2493.7	2815.8
Липецкая область	1049.9	1327.5	1499.1	2963.4	4191.7
Московская область	3126.9	4078.8	4890.0	9444.3	...
Орловская область	861.3	1105.9	1158.4	2858.1	3088.7
Рязанская область	1113.5	1621.0	1829.2	3368.3	3774.6
Смоленская область	1111.2	1600.5	1973.6	3137.7	3619.8
Тамбовская область	1168.7	1349.4	1596.9	3050.3	4156.2
Тверская область	1285.1	1972.1	2185.9	3739.4	5413.2
Тульская область	1273.1	1645.6	2009.5	3328.2	4162.1
Ярославская область	878.6	1407.4	1639.4	2992.4	3462.6

**ИНДЕКСЫ ФИЗИЧЕСКОГО ОБЪЕМА  
ПРОДУКЦИИ СЕЛЬСКОГО ХОЗЯЙСТВА**

(в хозяйствах всех категорий; в сопоставимых ценах;  
в процентах к предыдущему году)

	1985	1990	1995	1997	1998	1999	2000
Российская Федерация	...	...	92	101	87	104	105
Центральный федераль- ный округ							
Курская область	102	97	93	98	96	90	119
Белгородская область	107	96	92	102	92	96	116
Брянская область	94	88	89	93	103	86	115
Владимирская область	86	89	109	87	102	102	106
Воронежская область	124	90	87	111	94	96	128
Ивановская область	86	95	95	86	85	112	117
Калужская область	99.7	90	96	83	94	97	105
Костромская область	90	94	107	98	91	98	106
Липецкая область	104	92	88	99.8	96	91	115
Московская область	96	89	91	89	90	103	110
Орловская область	97	93	90	97	100.9	89	143
Рязанская область	92	80	87	100.2	86	94	113
Смоленская область	90	92	87	89	78	109	93
Тамбовская область	113	84	91	102	93	98	102
Тверская область	90	87	103	80	99.9	97	103
Тульская область	91	88	97	85	92	91	117
Ярославская область	91	87	98	97	73	122	106



**ПОСЕВНАЯ ПЛОЩАДЬ  
ВСЕХ СЕЛЬСКОХОЗЯЙСТВЕННЫХ КУЛЬТУР**

(в хозяйствах всех категорий; тысяч гектаров)

	1985	1990	1995	1997	1998	1999	2000
Российская Федерация, млн. га.	119.1	117.7	102.5	96.6	91.7	88.3	85.4
Центральный федераль- ный округ, млн. га.	24.3	23.7	20.8	19.7	18.4	17.6	...
Курская область	1875.7	1855.4	1639.1	1583.3	1453.5	1408.1	1363.4
Белгородская область	1629.7	1586.2	1498.9	1486.4	1433.8	1442.3	1416.2
Брянская область	1346.2	1292.0	1169.6	1070.2	993.2	936.1	865.8
Владимирская область	644.7	643.6	553.4	532.7	515.8	490.2	485.0
Воронежская область	3077.4	2985.5	2725.3	2691.1	2485.1	2360.0	2319.1
Ивановская область	608.0	609.2	528.2	514.3	483.9	455.5	407.3
Калужская область	958.6	918.9	754.3	686.8	604.9	561.3	535.1
Костромская область	669.9	661.7	575.7	551.0	528.5	498.0	467.0
Липецкая область	1568.2	1513.0	1382.9	1334.3	1241.1	1230.8	1132.1
Московская область	1224.6	1224.1	1096.4	1058.6	1010.9	995.9	...
Орловская область	1605.9	1568.5	1369.5	1290.1	1189.7	1144.9	1201.5
Рязанская область	1745.5	1687.0	1407.3	1280.4	1197.8	1109.8	994.2
Смоленская область	1479.3	1438.8	1107.1	1002.4	899.1	843.0	808.0
Тамбовская область	2148.7	2068.3	1766.9	1645.4	1535.1	1490.4	1360.3
Тверская область	1528.5	1475.2	1223.7	1160.0	1066.0	1030.2	905.0
Тульская область	1464.0	1448.0	1295.5	1211.2	1133.2	1011.1	912.8
Ярославская область	771.7	768.9	671.0	648.5	618.6	608.0	570.6

## ПОСЕВНЫЕ ПЛОЩАДИ ЗЕРНОВЫХ КУЛЬТУР

(в хозяйствах всех категорий; в процентах от всей посевной площади)

	1985	1990	1995	1997	1998	1999	2000
Российская Федерация	57.2	53.6	53.3	55.5	55.3	52.7	55.4
Центральный федераль- ный округ							
Курская область	56.4	52.1	56.8	57.9	59.8	58.5	58.8
Белгородская область	48.6	45.3	44.2	44.5	44.4	40.6	44.2
Брянская область	52.1	48.2	46.8	44.8	42.0	41.2	38.0
Владимирская область	48.1	45.6	37.0	35.1	35.2	33.0	28.2
Воронежская область	52.8	50.9	50.1	51.7	50.8	46.3	47.9
Ивановская область	44.4	45.8	42.5	42.3	38.7	38.5	29.3
Калужская область	46.8	40.3	37.2	35.6	29.8	28.0	24.4
Костромская область	45.4	43.3	38.6	38.0	37.2	34.8	31.4
Липецкая область	57.4	56.1	52.7	54.7	56.0	55.8	51.1
Московская область	26.7	23.4	21.8	21.9	20.5	18.6	...
Орловская область	59.3	57.9	59.3	60.8	63.3	61.8	62.6
Рязанская область	60.0	53.4	55.9	56.2	56.9	54.7	50.6
Смоленская область	43.0	42.5	38.0	36.6	33.2	28.1	25.9
Тамбовская область	56.7	56.3	53.8	57.0	58.4	54.8	51.6
Тверская область	46.4	42.2	35.5	34.9	31.8	31.1	22.7
Тульская область	57.1	56.5	57.6	57.8	57.0	55.0	52.4
Ярославская область	40.8	41.1	30.3	30.0	27.6	26.7	20.1

## ПОСЕВНЫЕ ПЛОЩАДИ ТЕХНИЧЕСКИХ КУЛЬТУР

(в хозяйствах всех категорий; в процентах от всей посевной площади)

	1985	1990	1995	1997	1998	1999	2000
Российская Федерация	4.8	5.2	6.3	5.6	6.5	8.5	7.6
Центральный федераль- ный округ							
Курская область	10.8	10.7	7.6	6.3	4.9	7.0	7.4
Белгородская область	15.4	15.3	15.1	14.0	14.4	15.2	15.4
Брянская область	1.6	1.4	1.0	0.9	0.6	0.7	1.0
Владимирская область	0.1	0.2	1.8	0.7	0.3	0.4	0.2
Воронежская область	14.0	14.6	16.1	16.7	17.8	21.2	20.8
Ивановская область	2.1	2.0	2.7	1.6	1.3	2.3	1.9
Калужская область	1.4	1.4	1.0	0.6	0.5	1.1	1.1
Костромская область	6.0	4.5	2.8	1.4	1.8	2.0	1.2
Липецкая область	8.3	8.7	8.9	7.5	7.1	8.9	9.0
Московская область	0.1	0.7	0.2	0.2	0.2	0.3	...
Орловская область	5.3	4.7	3.6	2.8	2.3	3.6	3.9
Рязанская область	2.3	2.0	2.4	1.4	1.5	1.8	1.8
Смоленская область	7.1	5.3	2.3	0.8	0.7	1.6	1.7
Тамбовская область	10.7	10.9	13.3	13.7	13.7	18.1	20.7
Тверская область	8.3	7.0	5.1	4.0	3.3	2.9	2.6
Тульская область	2.2	2.5	1.9	1.4	2.3	2.3	1.9
Ярославская область	5.0	3.9	1.9	0.6	0.9	0.8	0.7

## ПОСЕВНЫЕ ПЛОЩАДИ КАРТОФЕЛЯ И ОВОЩЕ-БАХЧЕВЫХ КУЛЬТУР

(в хозяйствах всех категорий; в процентах от всей посевной площади)

	1985	1990	1995	1997	1998	1999	2000
Российская Федерация	3.7	3.4	4.2	4.4	4.5	4.8	5.0
Центральный федераль- ный округ							
Курская область	4.9	4.7	5.9	6.3	7.0	7.1	7.3
Белгородская область	4.3	4.1	5.6	5.2	5.3	5.4	5.6
Брянская область	12.8	11.8	10.9	11.0	10.7	11.4	11.0
Владимирская область	10.1	8.4	11.8	12.0	12.0	12.5	12.7
Воронежская область	3.4	3.3	4.5	4.7	5.2	5.6	5.6
Ивановская область	7.7	6.1	6.3	6.0	6.1	6.2	7.0
Калужская область	7.4	6.6	6.8	7.4	7.8	8.3	8.7
Костромская область	4.4	3.3	4.6	4.8	4.9	5.0	5.7
Липецкая область	3.9	3.9	5.7	5.8	6.1	6.0	6.7
Московская область	12.2	11.0	12.2	12.4	12.6	12.8	...
Орловская область	4.7	4.2	3.9	4.1	4.3	5.8	5.5
Рязанская область	8.3	6.3	5.1	5.5	5.7	6.0	6.6
Смоленская область	6.2	5.0	5.0	5.4	5.8	6.2	6.5
Тамбовская область	3.2	3.0	3.9	4.4	5.0	5.1	5.6
Тверская область	6.3	4.6	4.9	5.4	5.4	5.7	6.4
Тульская область	5.4	4.5	6.3	6.7	6.8	7.4	8.2
Ярославская область	6.7	5.2	5.4	5.5	5.5	5.5	5.9

## ПОСЕВНЫЕ ПЛОЩАДИ КОРМОВЫХ КУЛЬТУР

(в хозяйствах всех категорий; в процентах от всей посевной площади)

	1985	1990	1995	1997	1998	1999	2000
Российская Федерация	34.3	37.9	36.2	34.4	33.7	34.0	34.1
Центральный федераль- ный округ							
Курская область	27.9	32.5	29.7	29.6	28.3	27.3	26.5
Белгородская область	31.8	35.3	35.1	36.4	35.9	38.8	34.8
Брянская область	33.5	38.6	41.3	43.3	46.6	46.7	50.0
Владимирская область	41.7	45.8	49.4	52.2	52.5	54.2	58.9
Воронежская область	29.8	31.2	29.2	26.8	26.1	27.0	25.7
Ивановская область	45.8	46.1	48.4	50.0	53.9	53.1	61.8
Калужская область	44.5	51.7	55.1	56.4	62.0	62.6	65.8
Костромская область	44.2	48.9	54.0	55.8	56.1	58.1	61.7
Липецкая область	30.4	31.3	32.6	32.1	30.9	29.3	33.2
Московская область	61.0	64.9	65.8	65.5	66.7	68.3	...
Орловская область	30.7	33.2	33.2	32.3	30.1	28.8	28.0
Рязанская область	29.4	38.3	36.7	36.8	36.0	37.5	41.0
Смоленская область	43.7	47.2	54.7	57.2	60.3	64.2	65.9
Тамбовская область	29.4	29.8	29.1	24.9	22.9	22.0	22.1
Тверская область	39.1	46.2	54.5	55.8	59.5	60.3	68.3
Тульская область	35.3	36.5	34.2	34.1	33.8	35.2	37.5
Ярославская область	47.5	49.8	62.5	64.0	66.0	67.0	73.3

## ПОГОЛОВЬЕ КРУПНОГО РОГАТОГО СКОТА

(в хозяйствах всех категорий; на конец года, тысяч голов)

	1985	1990	1995	1997	1998	1999	2000
Российская Федерация, млн. голов	59.6	57.0	39.7	31.5	28.5	28.0	27.2
Центральный федераль- ный округ	13879.8	13094.0	8624.6	6613.6	5978.7	5819.4	5520.5
Курская область	1099.3	1057.1	666.6	482.1	422.3	416.0	387.7
Белгородская область	969.0	937.3	662.4	507.7	465.2	475.2	459.2
Брянская область	888.7	874.1	565.1	387.8	358.6	354.9	329.3
Владимирская область	497.3	457.8	303.2	246.9	232.2	227.1	212.9
Воронежская область	1483.7	1389.3	996.5	757.8	687.8	673.4	638.8
Ивановская область	424.8	390.7	255.5	209.2	190.8	186.4	174.3
Калужская область	586.1	545.0	361.4	271.1	236.0	225.0	214.0
Костромская область	343.1	339.7	254.3	215.1	193.0	185.6	172.4
Липецкая область	707.5	671.7	476.5	355.3	333.2	335.3	332.3
Московская область	1285.6	1218.2	742.6	603.1	567.6	556.8	531.7
Орловская область	744.4	718.1	420.8	300.4	268.3	272.6	270.2
Рязанская область	970.8	883.3	565.7	432.7	386.9	375.1	361.7
Смоленская область	794.0	766.1	474.9	362.5	318.6	299.6	282.1
Тамбовская область	826.1	772.2	489.8	330.2	294.1	281.2	260.6
Тверская область	976.8	900.6	571.1	472.0	417.3	389.5	366.2
Тульская область	750.9	677.1	459.3	367.3	322.2	294.3	266.7
Ярославская область	531.7	495.7	358.9	312.4	284.6	271.4	260.4

продолжение

## в том числе коровы

	1985	1990	1995	1997	1998	1999	2000
Российская Федерация, млн. голов	21.6	20.5	17.4	14.5	13.5	13.1	12.7
Центральный федераль- ный округ	5368.2	4921.9	3984.6	3246.9	2972.1	2851.6	2680.5
Курская область	385.6	355.4	298.7	239.0	217.0	208.0	193.5
Белгородская область	345.2	328.0	276.5	239.4	226.2	223.6	214.0
Брянская область	349.9	300.9	271.2	209.6	195.5	192.5	180.3
Владимирская область	194.8	175.4	137.0	117.1	110.8	106.3	98.7
Воронежская область	558.5	515.3	459.2	369.8	332.1	324.5	302.7
Ивановская область	171.0	154.4	121.8	102.4	95.6	90.0	84.1
Калужская область	235.2	214.4	171.8	135.5	120.2	113.7	106.9
Костромская область	145.1	141.0	122.1	104.9	95.5	91.0	84.6
Липецкая область	258.5	250.8	210.3	163.1	151.1	147.2	141.1
Московская область	543.0	500.9	337.6	284.7	265.3	256.1	245.5
Орловская область	255.6	234.3	179.4	134.9	123.3	120.6	117.3
Рязанская область	356.2	335.1	261.0	206.8	187.3	180.6	171.8
Смоленская область	334.4	291.4	239.8	198.5	182.8	171.9	161.4
Тамбовская область	327.3	301.8	232.2	171.5	154.1	145.1	133.2
Тверская область	410.4	364.5	284.5	241.5	216.0	201.0	185.6
Тульская область	273.7	250.8	214.5	182.3	162.8	149.3	135.5
Ярославская область	223.8	207.5	167.0	145.9	136.3	130.2	124.3

## ПОГОЛОВЬЕ СВИНЕЙ

(в хозяйствах всех категорий; на конец года, тысяч голов)

	1985	1990	1995	1997	1998	1999	2000
Российская Федерация, млн. голов	39.0	38.3	22.6	17.3	17.2	18.3	16.4
Центральный федераль- ный округ	9859.4	9440.5	5411.7	3809.3	3766.7	3854.3	3163.4
Курская область	1035.9	895.0	507.7	382.7	352.6	377.9	344.4
Белгородская область	1083.6	984.2	672.2	464.6	490.1	544.4	469.2
Брянская область	675.4	597.0	373.2	245.7	218.6	210.7	170.8
Владимирская область	196.3	257.0	163.5	83.0	79.8	103.1	113.4
Воронежская область	1696.6	1569.2	723.4	563.4	571.5	563.0	438.3
Ивановская область	285.7	237.6	115.1	79.8	67.7	50.2	38.6
Калужская область	209.6	213.2	153.0	100.7	90.0	86.7	67.6
Костромская область	120.3	139.3	93.2	76.3	69.1	66.2	57.5
Липецкая область	675.5	654.4	364.0	239.9	270.5	293.9	230.8
Московская область	728.2	755.2	468.5	252.9	247.3	248.0	179.2
Орловская область	476.5	498.9	320.5	250.1	256.3	297.6	269.7
Рязанская область	352.9	395.3	189.8	128.1	135.2	140.4	107.2
Смоленская область	362.3	388.8	231.0	166.6	139.4	143.3	122.4
Тамбовская область	981.4	887.7	368.4	274.9	295.7	280.6	203.4
Тверская область	374.7	355.7	239.4	188.6	175.4	167.2	139.1
Тульская область	440.3	439.0	293.8	228.3	223.5	211.7	165.6
Ярославская область	164.2	173.0	135.0	83.8	84.0	69.4	46.2



## ВАЛОВОЙ СБОР ЗЕРНА (в весе после доработки)

(в хозяйствах всех категорий; тысяч тонн)

	В сред- нем за 1981- 1985	В сред- нем за 1986- 1990	1995	1997	1998	1999	2000
Российская Федерация, млн. тонн	92.0	104.3	63.4	88.6	47.9	54.7	65.4
Центральный федераль- ный округ, млн. тонн	16.6	22.4	11.6	16.3	10.9	8.4	11.1
Курская область	1727.5	2445.2	1394.7	1660.4	1205.7	1176.2	1400.6
Белгородская область	1407.8	2099.2	912.3	1487.7	1125.7	1049.1	1346.3
Брянская область	735.6	1018.7	606.5	645.3	433.1	306.8	395.7
Владимирская область	441.1	489.6	268.7	317.8	186.0	109.1	233.8
Воронежская область	2305.1	3638.2	1456.2	2808.4	1669.8	1333.7	1720.7
Ивановская область	335.0	390.1	265.4	274.6	132.6	54.5	169.0
Калужская область	435.7	540.0	311.9	298.2	144.2	89.8	146.9
Костромская область	292.7	278.3	195.4	205.2	116.6	76.6	147.4
Липецкая область	1158.7	1827.3	892.6	1465.1	1151.9	936.9	921.5
Московская область	677.0	734.5	361.7	460.2	260.8	126.4	342.0
Орловская область	1155.3	1794.2	1164.0	1377.7	1104.5	911.4	1397.6
Рязанская область	1160.9	1640.9	731.0	1231.8	709.7	549.9	689.2
Смоленская область	724.9	712.1	430.7	434.8	188.6	151.6	189.0
Тамбовская область	1681.8	2195.8	892.4	1831.6	1320.0	897.1	1025.2
Тверская область	733.5	704.8	390.8	373.1	252.2	72.9	174.5
Тульская область	1299.5	1596.1	1151.2	1164.5	782.6	530.4	641.5
Ярославская область	344.2	301.0	211.1	222.7	141.6	53.5	153.5

## ВАЛОВОЙ СБОР САХАРНОЙ СВЕКЛЫ (фабричной)

(в хозяйствах всех категорий; тысяч тонн)

	В сред- нем за 1981- 1985	В сред- нем за 1986- 1990	1995	1997	1998	1999	2000
Российская Федерация, млн. тонн	25.1	33.2	19.1	13.9	10.8	15.2	14.0
Центральный федераль- ный округ, млн. тонн	13.8	20.3	10.2	6.6	5.9	7.4	7.5
Курская область	3295.8	4597.8	1930.8	1074.6	742.2	893.0	1063.7
Белгородская область	3193.5	4175.0	2579.7	1899.7	1602.7	1573.2	1843.4
Брянская область	152.6	163.8	61.4	51.7	39.1	19.6	38.1
Владимирская область	-	-	-	-	-	-	-
Воронежская область	2592.5	4787.2	2834.5	1762.7	1716.2	2536.6	2149.7
Ивановская область	-	-	-	-	-	-	-
Калужская область	-	-	-	-	-	-	0.3
Костромская область	-	-	-	-	-	-	-
Липецкая область	1448.4	2182.4	1022.7	645.1	691.1	864.4	951.1
Московская область	-	-	-	-	-	-	-
Орловская область	814.8	1099.4	482.9	199.0	207.8	195.3	363.7
Рязанская область	444.3	441.8	145.9	97.5	107.4	140.6	150.1
Смоленская область	-	-	-	-	-	-	-
Тамбовская область	1339.9	2264.5	878.6	657.3	622.1	979.4	784.3
Тверская область	-	-	-	-	-	-	-
Тульская область	524.1	578.6	240.6	164.7	159.0	172.0	139.7
Ярославская область	-	-	-	-	-	-	-

**ВАЛОВОЙ СБОР КАРТОФЕЛЯ**  
(в хозяйствах всех категорий; тысяч тонн)

	В сред- нем за 1981- 1985	В сред- нем за 1986- 1990	1995	1997	1998	1999	2000
Российская Федерация, млн. тонн	38.4	35.9	39.9	37.0	31.4	31.3	33.7
Центральный федераль- ный округ, млн. тонн	14.3	12.6	12.6	10.4	9.7	8.7	11.2
Курская область	1059.4	793.0	913.6	876.8	947.8	595.2	1097.6
Белгородская область	471.6	421.6	452.1	630.7	569.7	403.0	586.9
Брянская область	1952.8	1940.6	1275.7	922.8	1161.2	745.4	1022.4
Владимирская область	681.0	577.8	792.3	509.1	527.7	546.5	580.9
Воронежская область	787.8	630.9	451.2	742.6	668.1	568.3	1146.5
Ивановская область	352.5	346.2	343.1	224.4	163.6	235.4	335.6
Калужская область	799.5	678.6	657.8	362.8	449.4	449.8	450.4
Костромская область	317.1	313.2	356.4	330.4	272.3	297.9	298.9
Липецкая область	521.0	601.4	663.7	599.9	577.8	490.8	564.3
Московская область	1550.5	1515.7	1335.1	1288.5	947.6	968.3	1043.2
Орловская область	656.5	698.9	677.7	507.5	622.1	465.5	924.7
Рязанская область	1225.8	993.9	752.8	718.1	526.5	554.4	636.5
Смоленская область	1087.3	744.5	807.5	496.7	216.9	436.8	351.2
Тамбовская область	561.7	531.2	691.8	464.4	415.3	449.1	539.2
Тверская область	1001.5	779.5	778.5	540.2	587.9	605.1	627.2
Тульская область	790.9	688.9	1224.7	755.4	750.2	576.6	698.8
Ярославская область	484.6	393.1	408.9	411.4	307.0	326.4	335.3

## ВАЛОВОЙ СБОР ОВОЩЕЙ

(в хозяйствах всех категорий, тысяч тонн)

	В сред- нем за 1981- 1985	В сред- нем за 1986- 1990	1995	1997	1998	1999	2000
Российская Федерация, млн. тонн	12.1	11.2	11.3	11.1	10.5	12.3	12.3
Центральный федераль- ный округ	3168.1	2952.7	3085.7	3070.1	2932.3	3292.5	3462.2
Курская область	183.3	170.9	132.6	150.3	160.0	164.3	168.8
Белгородская область	171.8	198.6	127.3	164.1	153.1	158.8	170.7
Брянская область	175.7	174.5	131.5	189.3	196.5	203.5	218.1
Владимирская область	113.1	107.9	283.5	203.8	213.6	247.2	220.3
Воронежская область	282.3	271.7	192.1	178.3	189.6	195.4	217.5
Ивановская область	77.5	78.7	92.3	68.2	53.7	94.8	95.4
Калужская область	95.0	78.5	114.5	97.8	109.1	116.7	121.6
Костромская область	50.2	44.9	158.3	135.5	130.6	139.3	165.1
Липецкая область	132.0	139.9	170.4	142.1	155.8	124.2	133.3
Московская область	949.7	906.1	494.1	517.9	489.1	548.7	681.8
Орловская область	88.4	80.9	83.5	80.1	92.0	79.8	92.6
Рязанская область	173.6	129.2	148.7	249.1	174.0	166.3	175.4
Смоленская область	116.4	85.6	127.1	135.5	102.1	111.9	103.5
Тамбовская область	123.2	149.0	155.7	153.1	180.8	227.6	182.4
Тверская область	148.3	103.3	208.8	168.1	229.7	264.0	259.7
Тульская область	187.3	139.8	207.1	202.0	185.8	239.5	225.6
Ярославская область	100.3	93.2	258.2	234.9	116.8	210.5	230.4

## ПРОИЗВОДСТВО МЯСА

(в хозяйствах всех категорий; в убойном весе; тысяч тонн)

	В сред- нем за 1981- 1985	В сред- нем за 1986- 1990	1995	1997	1998	1999	2000
Российская Федерация, млн. тонн	8.1	9.4	5.8	4.9	4.7	4.3	4.4
Центральный федераль- ный округ	1873.4	2245.4	1275.4	1022.2	1005.1	951.3	...
Курская область	128.6	154.6	88.3	79.4	85.2	77.4	79.7
Белгородская область	154.2	195.1	113.3	92.9	92.2	100.6	115.2
Брянская область	113.2	128.0	81.7	72.1	68.9	64.9	60.1
Владимирская область	65.9	81.9	51.8	37.0	35.4	33.6	38.3
Воронежская область	241.5	289.6	142.1	112.5	112.4	106.1	107.1
Ивановская область	56.8	74.5	39.7	28.0	28.6	26.7	26.4
Калужская область	57.8	76.4	58.6	43.8	43.1	39.7	40.7
Костромская область	44.2	49.5	37.7	32.9	34.1	28.0	28.3
Липецкая область	100.2	130.4	71.3	56.4	51.7	50.0	59.6
Московская область	232.4	267.2	138.9	91.9	87.1	82.4	...
Орловская область	81.7	103.4	60.0	59.3	56.1	55.5	58.5
Рязанская область	100.8	119.4	69.2	48.5	49.6	47.6	49.3
Смоленская область	96.6	97.5	56.4	46.3	41.9	35.1	34.5
Тамбовская область	116.2	152.5	89.0	67.7	65.8	62.1	60.1
Тверская область	107.9	122.2	64.7	57.9	57.8	48.8	44.7
Тульская область	118.4	137.1	70.3	59.6	59.8	58.8	58.4
Ярославская область	57.0	66.3	42.4	36.0	35.4	34.0	32.1

## ПРОИЗВОДСТВО МОЛОКА

(в хозяйствах всех категорий, тысяч тонн)

	В сред- нем за 1981- 1985	В сред- нем за 1986- 1990	1995	1997	1998	1999	2000
Российская Федерация, млн. тонн	48.7	54.2	39.2	34.1	33.2	32.3	31.9
Центральный федераль- ный округ, млн. тонн	13.0	14.3	9.7	8.0	7.8	7.6	7.5
Курская область	973.6	965.3	663.0	498.6	466.8	462.0	441.8
Белгородская область	837.6	966.2	779.6	610.4	604.2	622.8	604.9
Брянская область	753.3	799.9	648.0	501.4	507.9	505.3	484.0
Владимирская область	482.2	532.1	372.3	344.0	356.2	355.7	357.0
Воронежская область	1375.5	1499.1	984.2	770.4	784.7	782.2	758.8
Ивановская область	353.1	402.3	325.6	272.1	257.3	234.8	234.3
Калужская область	535.2	610.0	424.8	346.2	323.8	304.6	301.2
Костромская область	341.7	355.5	304.9	278.6	263.2	234.4	234.0
Липецкая область	595.8	698.7	494.9	369.1	375.8	393.7	390.3
Московская область	1728.9	2014.3	976.6	886.7	910.4	959.7	1013.7
Орловская область	604.5	716.5	454.6	341.5	325.3	330.3	338.0
Рязанская область	828.0	1007.6	611.4	485.5	480.6	467.7	462.0
Смоленская область	781.3	787.5	589.0	505.4	475.0	434.8	428.7
Тамбовская область	723.1	828.1	467.1	346.2	355.0	347.6	312.9
Тверская область	844.7	870.5	625.3	563.5	550.6	489.1	491.2
Тульская область	682.3	748.3	527.1	426.7	398.1	364.0	339.8
Ярославская область	510.2	517.7	417.3	405.0	354.4	341.8	351.6

## СТРОИТЕЛЬСТВО

ОБЪЕМ РАБОТ, ВЫПОЛНЕННЫХ ПО ДОГОВОРАМ СТРОИТЕЛЬНОГО ПОДРЯДА  
ОРГАНИЗАЦИЯМИ ВСЕХ ФОРМ СОБСТВЕННОСТИ

(в фактически действовавших ценах; миллиардов рублей;

с 1998 г. – миллионов рублей)

	1990	1995	1997	1998	1999	2000
Российская Федерация, трлн. руб., с 1998 г. – млрд.руб.	121.8	153.4	242.6	240.9	329.9	530.3
Центральный федераль- ный округ	26.8	43765.1	62124.5	67514.6	96154.6	...
Курская область	1.0	1006.0	1489.0	1728.1	2025.6	2397.7
Белгородская область	1.3	1333.2	1407.2	2139.2	3338.7	4113.5
Брянская область	0.9	1022.7	1008.0	909.8	1370.2	2045.1
Владимирская область	0.8	898.3	922.3	1036.0	1385.4	2686.4
Воронежская область	1.4	1496.7	2071.8	2039.2	3185.8	3851.9
Ивановская область	0.7	530.9	479.1	604.4	794.9	1277.0
Калужская область	0.7	944.1	1170.9	1318.8	1738.3	2509.6
Костромская область	0.9	668.1	847.5	887.4	1304.6	1978.0
Липецкая область	1.0	1279.2	1448.6	1528.7	1888.4	3033.0
г. Москва	8.3	21398.6	34157.3	35770.0	52862.2	...
Московская область	3.3	6028.3	9795.9	11182.0	14228.5	...
Орловская область	0.6	700.9	929.6	1117.1	1781.1	1823.3
Рязанская область	0.9	1257.1	1118.5	1288.0	1761.5	2983.9
Смоленская область	1.1	642.9	746.8	760.5	1451.1	3621.4
Тамбовская область	0.8	706.1	790.1	845.1	1085.3	1512.4
Тверская область	1.0	1186.4	1073.0	1237.1	1616.8	2819.9
Тульская область	1.2	1245.8	1152.2	1282.5	1965.6	3570.7
Ярославская область	0.9	1419.8	1516.7	1840.7	2370.6	3661.7

## ВВОД В ДЕЙСТВИЕ ЖИЛЫХ ДОМОВ

(тысяч квадратных метров общей площади)

	1980	1985	1990	1995	1997	1998	1999	2000
Российская Федерация, млн. м <sup>2</sup>	59.4	62.6	61.7	41.0	32.7	30.7	32.0	30.0
Центральный федераль- ный округ	15022	14928	13994	10593	10151	9903	10488	10048
Курская область	434	548	450	292	161	223	238	176
Белгородская область	564	692	717	818	759	767	779	703
Брянская область	497	605	633	362	254	263	277	242
Владимирская область	709	724	629	352	281	286	291	247
Воронежская область	689	868	940	697	621	540	553	569
Ивановская область	515	524	499	207	174	127	163	105
Калужская область	440	495	581	319	312	201	225	168
Костромская область	369	391	362	162	146	138	149	156
Липецкая область	476	518	575	340	210	229	289	320
г. Москва	3916	3077	2257	2548	3083	3113	3075	3342
Московская область	2534	2382	2380	2350	2618	2613	2729	2519
Орловская область	330	343	467	216	148	142	360	245
Рязанская область	464	513	476	359	203	218	255	255
Смоленская область	554	606	572	306	218	124	155	167
Тамбовская область	482	436	448	327	192	207	195	239
Тверская область	710	781	761	391	277	260	292	213
Тульская область	658	725	576	259	271	220	242	251
Ярославская область	681	700	671	288	223	232	221	131



## ТРАНСПОРТ

## ГРУЗОБОРОТ

## АВТОМОБИЛЬНОГО ТРАНСПОРТА ОТРАСЛЕЙ ЭКОНОМИКИ

(миллионов тонно-километров)

	1985	1990	1995	1997	1998	1999	2000
Российская Федерация, млрд. т.км	265.0	299.4	156.5	137.1	120.3	130.3	138.6
Центральный федераль- ный округ	52333	61339	30039	21667	18870	21831	...
Курская область	2622	2987	1380	932	920	914	964
Белгородская область	3243	4065	2086	1500	1479	1586	1879
Брянская область	2620	3617	1691	1129	902	859	887
Владимирская область	2312	2873	1345	886	933	907	1060
Воронежская область	4038	4962	2340	1656	1418	1567	1997
Ивановская область	2226	2314	631	454	368	383	505
Калужская область	1337	1465	891	704	545	528	707
Костромская область	1369	1618	755	857	747	812	829
Липецкая область	2118	2608	1504	1062	1013	1051	1319
г. Москва	6342	6263	2964	2114	1853	2160	...
Московская область	7248	8644	4400	4634	3372	5128	...
Орловская область	1887	2357	779	808	677	874	517
Рязанская область	2280	2585	1646	766	961	964	473
Смоленская область	2764	3334	946	717	603	936	1056
Тамбовская область	2328	2713	1661	484	382	370	379
Тверская область	3026	3742	2122	983	911	1010	1387
Тульская область	2621	2870	1632	934	762	858	987
Ярославская область	1952	2322	1266	1047	1024	924	1206

**ПАССАЖИРООБОРОТ  
АВТОБУСНОГО ТРАНСПОРТА ОБЩЕГО ПОЛЬЗОВАНИЯ**

(миллионов пассажиро-километров)

	1985	1990	1995	1997	1998	1999	2000
Российская Федерация, млрд. пасс.-км	240.3	262.2	188.2	179.2	171.6	171.8	165.7
Центральный федераль- ный округ	55372	61350	53607	50767	49506	49022	...
Курская область <sup>1)</sup>	1832	2071	1285	1337	1277	1220	1170
Белгородская область	2864	2973	2119	1973	2198	2423	2626
Брянская область	2036	2247	1989	2141	1937	1964	1595
Владимирская область	2112	2361	1587	1421	1302	1307	1326
Воронежская область	3025	3593	3129	3154	2994	2767	4601
Ивановская область	1853	2135	1417	1405	1395	1216	1068
Калужская область	1519	1627	1456	1960	2081	1709	1446
Костромская область	1193	1442	1400	1937	1514	1298	1301
Липецкая область	2039	2112	2070	3168	3310	3194	3694
г. Москва	11715	13161	14269	10464	9794	10508	...
Московская область	10841	12811	10400	7829	8535	9218	...
Орловская область	1458	1377	1076	1364	1489	1458	1449
Рязанская область	1562	1800	2154	2154	2010	2012	1934
Смоленская область	1580	1718	854	876	854	628	906
Тамбовская область	2293	2221	1826	1926	1847	1646	1682
Тверская область	1824	2002	1539	2578	2561	2449	2446
Тульская область	2927	3303	3141	3280	2720	2024	1888
Ярославская область	2699	2396	1896	1800	1688	1981	1845

<sup>1)</sup> Включая субъекты малого предпринимательства

## СВЯЗЬ

**ОБЕСПЕЧЕННОСТЬ ГОРОДСКОГО НАСЕЛЕНИЯ  
ДОМАШНИМИ ТЕЛЕФОННЫМИ АППАРАТАМИ СЕТИ ОБЩЕГО ПОЛЬЗОВАНИЯ  
ИЛИ ИМЕЮЩИМИ НА НЕЕ ВЫХОД**

(на конец года, на 100 семей постоянного населения, штук)

	1980	1985	1990	1995	1997	1998 <sup>1)</sup>	1999 <sup>1)</sup>	2000
Российская Федерация	18.1	24.5	35.7	46.0	49.2	52.1	55.9	...
Центральный федераль- ный округ								
Курская область	13.7	19.7	30.7	39.5	43.8	46.0	49.5	54.1
Белгородская область	13.9	24.3	36.9	48.1	49.9	52.6	55.9	58.6
Брянская область	10.7	16.4	24.6	31.5	32.8	33.1	36.2	35.2
Владимирская область	7.7	16.3	26.3	32.3	32.7	35.9	40.5	48.6
Воронежская область	13.1	19.7	35.1	47.1	53.0	56.6	59.9	71.0
Ивановская область	10.0	16.7	25.9	33.3	35.4	36.5	39.1	40.0
Калужская область	14.2	22.0	33.6	41.8	54.6	59.6	62.5	69.9
Костромская область	12.3	18.7	24.9	32.6	35.7	40.3	43.5	53.8
Липецкая область	10.3	14.9	30.2	45.0	50.1	51.3	57.0	60.8
г. Москва	65.9	79.4	92.0	102.8	100.8	102.2	103.8	...
Московская область	15.1	21.3	33.9	47.0	50.1	51.1	54.4	...
Орловская область	14.0	21.9	31.3	41.8	43.6	48.6	52.9	57.5
Рязанская область	15.4	19.6	29.8	38.6	38.8	44.8	47.2	...
Смоленская область	16.4	23.3	34.3	47.5	48.6	50.7	53.0	62.0
Тамбовская область	9.5	15.1	28.8	40.5	43.8	47.2	51.4	60.4
Тверская область	11.1	14.6	21.3	27.8	26.6	30.4	33.3	37.5
Тульская область	13.7	21.3	34.3	45.8	47.7	48.2	53.6	55.0
Ярославская область	10.6	14.8	25.3	40.0	42.0	44.2	46.6	52.7

<sup>1)</sup> Уточнено Госкомстатом России

**ОБЕСПЕЧЕННОСТЬ СЕЛЬСКОГО НАСЕЛЕНИЯ  
ДОМАШНИМИ ТЕЛЕФОННЫМИ АППАРАТАМИ СЕТИ ОБЩЕГО ПОЛЬЗОВАНИЯ  
ИЛИ ИМЕЮЩИМИ НА НЕЕ ВЫХОД**

(на конец года, на 100 семей постоянного населения, штук)

	1980	1985	1990	1995	1997	1998	1999	2000
Российская Федерация	5.3	8.2	13.9	18.8	19.8	20.8	22.1	...
Центральный федераль- ный округ								
Курская область	2.7	5.1	9.4	12.0	13.7	14.0	14.6	16.3
Белгородская область	4.8	7.8	14.0	20.1	19.0	19.4	20.8	22.3
Брянская область	2.7	4.5	7.9	11.0	11.3	11.8	12.7	12.8
Владимирская область	5.2	6.3	10.1	13.5	13.2	13.6	14.5	18.3
Воронежская область	3.4	7.2	14.3	20.9	21.5	22.9	24.4	32.0
Ивановская область	5.1	6.1	10.8	16.2	18.0	17.8	18.4	20.1
Калужская область	4.5	8.5	12.5	17.3	16.2	16.7	17.9	24.1
Костромская область	7.2	11.1	17.7	24.9	24.0	24.2	25.0	32.9
Липецкая область	2.5	5.7	12.3	20.3	22.9	25.1	26.8	30.3
Московская область	4.5	6.4	12.4	17.1	19.0	21.7	23.2	...
Орловская область	3.4	4.8	9.5	14.6	15.5	16.2	17.5	18.3
Рязанская область	2.8	4.0	8.2	12.7	12.3	12.7	13.1	...
Смоленская область	6.3	9.4	14.5	20.6	19.8	20.7	22.2	30.7
Тамбовская область	2.7	5.8	12.2	16.7	16.0	16.5	17.6	23.8
Тверская область	5.1	7.0	11.6	15.6	15.7	17.1	18.3	20.6
Тульская область	5.7	8.8	16.8	21.3	20.2	20.7	21.8	22.7
Ярославская область	7.3	8.8	14.1	19.2	19.5	20.6	22.0	26.0

## ТОРГОВЛЯ

ОБОРОТ РОЗНИЧНОЙ ТОРГОВЛИ <sup>1)</sup>

(миллиардов рублей, с 1998 г. - миллионов рублей)

	1980	1985	1990	1995	1997	1998	1999	2000
Российская Федерация	136.0	169.0	253.0	510771	835448	1020517	1722842	2251400
Центральный федераль- ный округ	40.3	47.1	72.5	194841	333935	426029	749655	985914
Курская область	1.0	1.2	1.9	2864	4948	5968	10352	12215
Белгородская область	1.0	1.3	1.9	3857	6054	7344	12588	15706
Брянская область	1.1	1.3	2.3	3419	4417	4747	7780	10639
Владимирская область	1.4	1.6	2.4	3551	5412	6245	9946	11660
Воронежская область	1.9	2.3	3.6	6184	11226	13575	19906	23403
Ивановская область	1.1	1.3	2.0	2652	3982	3955	5651	7555
Калужская область	0.8	0.9	1.4	3733	4070	4883	6818	9208
Костромская область	0.7	0.8	1.2	2314	2946	3194	5220	6464
Липецкая область	0.9	1.1	1.9	3061	5538	6849	11844	15533
г. Москва	17.0	20.1	30.3	119302	220754	290148	512946	682439
Московская область	5.5	6.1	9.4	18905	27748	35958	75356	99277
Орловская область	0.7	0.8	1.2	2597	3923	4642	7684	9341
Рязанская область	1.1	1.3	1.9	2781	4521	4913	8220	10217
Смоленская область	0.9	1.1	1.7	3219	4477	5583	11089	14888
Тамбовская область	1.0	1.1	1.9	2815	4950	6243	10685	13697
Тверская область	1.4	1.6	2.4	3912	5437	6570	9374	14661
Тульская область	1.6	1.8	2.8	4614	6915	7622	12349	15022
Ярославская область	1.2	1.4	2.3	5061	6617	7590	11847	13989

<sup>1)</sup> С организациями ГУТ МО; без общественного питания

**ИНДЕКСЫ ФИЗИЧЕСКОГО ОБЪЕМА  
ОБОРОТА РОЗНИЧНОЙ ТОРГОВЛИ**

(в сопоставимых ценах; в процентах к предыдущему году)

	1995	1997	1998	1999	2000 <sup>1)</sup>
Российская Федерация	93.6	103.8	96.7	92.3	108.9
Центральный федераль- ный округ					
Курская область	72.7	114.7	94.9	88.7	96.2
Белгородская область	87.9	93.3	97.4	89.0	103.2
Брянская область	72.8	89.6	84.7	89.5	113.0
Владимирская область	75.2	100.1	91.8	85.4	99.0
Воронежская область	99.5	106.8	95.4	78.2	95.9
Ивановская область	95.2	104.4	79.3	75.0	111.3
Калужская область	87.7	88.5	94.2	78.4	101.6
Костромская область	93.5	97.2	87.9	92.6	101.7
Липецкая область	81.8	97.2	101.3	94.7	105.0
г. Москва	100.2	106.3	94.5	81.9	...
Московская область	102.6	102.8	100.1	110.7	...
Орловская область	77.5	94.6	96.5	90.7	103.3
Рязанская область	71.4	103.0	84.5	88.0	103.4
Смоленская область	91.2	101.5	98.2	105.8	107.0
Тамбовская область	81.2	109.4	99.9	92.0	103.4
Тверская область	79.4	94.4	97.9	78.7	100.9
Тульская область	82.7	99.3	89.2	91.3	98.9
Ярославская область	89.4	91.8	91.5	83.9	101.5

<sup>1)</sup> Оперативные данные

## УСЛУГИ

**ОБЪЕМ ПЛАТНЫХ УСЛУГ НАСЕЛЕНИЮ**  
 (миллиардов рублей, с 1998 г. - миллионов рублей)

	1990	1995	1997	1998	1999	2000
Российская Федерация, 1995, 1997 гг. – трлн. руб.; 1990, 1998-2000 гг. – млрд. руб.	44.5	113.0	276.3	318.5	447.7	615.7
Центральный федераль- ный округ	12.5	35069	106747	127343	187852	...
Курская область	0.3	554	1225	1226	1678	2075
Белгородская область	0.3	733	1539	1774	2239	3162
Брянская область	0.4	901	2479	1999	2676	3536
Владимирская область	0.5	749	1497	1565	2119	3095
Воронежская область	0.5	1067	2172	2541	3544	4936
Ивановская область	0.3	622	1501	1745	2542	2682
Калужская область	0.3	529	1169	1279	1731	2321
Костромская область	0.2	408	577	648	919	1263
Липецкая область	0.2	511	1270	1505	1929	2736
г. Москва	5.2	20179	74508	90069	134534	...
Московская область	2.0	4608	9752	12403	19880	...
Орловская область	0.2	371	759	837	1199	1665
Рязанская область	0.3	570	917	1094	1688	2251
Смоленская область	0.3	625	1391	1516	1849	2495
Тамбовская область	0.3	455	1090	1365	1830	2615
Тверская область	0.4	636	1357	1576	2077	2822
Тульская область	0.4	695	1640	1950	2568	3720
Ярославская область	0.4	856	1904	2251	2850	3989

## ИНВЕСТИЦИИ

## ИНОСТРАННЫЕ ИНВЕСТИЦИИ В ЭКОНОМИКУ

(тысяч долларов США)

	1997		1998		1999	
	Поступило инвестиций - всего	в том числе прямые	Поступило инвестиций - всего	в том числе прямые	Поступило инвестиций - всего	в том числе прямые
Российская Федерация	12294734	5333403	11772988	3360768	9560198	4259710
Центральный федеральный округ	8869342	4313218	7148189	1650838	3448617	1393237
Курская область	1294	1294	13852	13452	10815	10685
Белгородская область	122048	270	156068	4649	45874	8390
Брянская область	1821	1821	596	81	2894	1383
Владимирская область	20632	14769	198859	39177	44460	38527
Воронежская область	1109	812	3953	1941	18242	16510
Ивановская область	5486	4653	120	120	361	361
Калужская область	994	674	65447	65181	102938	92102
Костромская область	30	30	1875	1874	1884	1490
Липецкая область	3810	523	14757	6396	12260	12150
г. Москва	8475664	4117916	5860016	803255	2653760	787590
Московская область	74475	72112	708697	637083	443816	390022
Орловская область	39662	39662	33043	33043	17091	16936
Рязанская область	10581	10581	4871	4094	1340	1340
Смоленская область	45123	683	26629	157	9916	75
Тамбовская область	83	83	67	67	3765	3357
Тверская область	6048	285	4920	4414	4001	1953
Тульская область	35649	34918	31453	29905	35109	5735
Ярославская область	24833	12132	22966	5949	40091	4631



## ИНВЕСТИЦИИ В ОСНОВНОЙ КАПИТАЛ

(в фактически действовавших ценах; миллиардов рублей,  
с 1998 г. - миллионов рублей)

	1980	1985	1990	1995	1997	1998	1999	2000 <sup>1)</sup>
Российская Федерация, трлн. руб., с 1998г. - млрд.руб.	163.1	192.0	249.0	267.0	408.8	407.1	670.4	1171.5
Центральный федераль- ный округ	35.8	43.5	55.3	64118.0	100900.6	123761.6	195159.4	...
Курская область	1.2	1.9	2.1	1397.8	2769.7	2859.0	4181.1	5192.6
Белгородская область	1.5	1.9	2.7	2675.7	3912.0	5315.0	6994.8	9200.4
Брянская область	1.1	1.3	1.9	1187.5	1013.2	1262.8	1616.9	3020.3
Владимирская область	1.4	1.6	1.9	1551.2	2397.7	2130.7	3494.9	5201.6
Воронежская область	2.0	2.3	3.2	2391.8	3356.9	3724.6	5634.2	7647.4
Ивановская область	1.0	1.1	1.4	759.6	948.8	1621.2	1063.9	2155.6
Калужская область	1.0	1.2	1.5	1397.7	1809.6	1798.7	2833.1	4200.8
Костромская область	0.8	0.9	1.2	801.3	1345.6	1649.4	3198.6	4489.4
Липецкая область	1.2	1.6	1.9	1917.1	2693.2	2442.9	3726.8	6010.2
г. Москва	9.4	12.9	14.9	28483.5	53358.5	65214.1	96063.7	...
Московская область	5.7	6.4	8.5	10913.4	14150.9	20813.5	37124.1	...
Орловская область	0.8	1.0	1.7	804.9	1304.7	1587.6	3121.9	4557.7
Рязанская область	1.2	1.4	2.0	1574.6	1850.9	1812.4	2411.6	5127.6
Смоленская область	1.6	1.4	2.2	936.3	1136.1	1196.3	5139.0	6637.2
Тамбовская область	1.1	1.5	1.6	835.0	1274.1	1240.9	1893.6	2542.3
Тверская область	1.5	1.7	2.2	2319.0	2445.2	3348.7	6025.1	9755.0
Тульская область	1.6	1.7	2.2	1928.4	2539.5	2882.2	4579.4	9516.6
Ярославская область	1.7	1.6	2.2	2243.2	2594.0	2861.6	6056.8	8004.3

<sup>1)</sup> Без досчета Госкомстата России на неформальную деятельность

**ИНДЕКСЫ ФИЗИЧЕСКОГО ОБЪЕМА ИНВЕСТИЦИЙ  
В ОСНОВНОЙ КАПИТАЛ**  
(в процентах к предыдущему году)

	1990	1995	1997	1998	1999	2000
Российская Федерация	100	90	95	88	105	118
Центральный федераль- ный округ						
Курская область	99	97	117	100	103	86
Белгородская область	110	91	90	123	102	102
Брянская область	111	75	68	123	82	125
Владимирская область	104	96	93	86	115	108
Воронежская область	102	98	85	104	100	103
Ивановская область	100	74	88	143	52	148
Калужская область	101	91	90	90	110	101
Костромская область	105	78	87	111	144	120
Липецкая область	106	96	70	85	100	121
г. Москва	89	99	88	124	95	...
Московская область	101	85	93	150	113	...
Орловская область	109	89	84	107	131	103
Рязанская область	99	90	92	92	87	122
Смоленская область	98	83	71	95	2.8 р.	81
Тамбовская область	103	89	86	90	111	108
Тверская область	96	111	93	132	123	113
Тульская область	108	87	79	106	116	133
Ярославская область	100	77	101	104	117	90

## ФИНАНСЫ

**ДОХОДЫ БЮДЖЕТОВ СУБЪЕКТОВ РОССИЙСКОЙ ФЕДЕРАЦИИ <sup>1)</sup>**  
 (миллиардов рублей; с 1998 г. – млн. руб.)

	1992 <sup>2)</sup>	1995	1997	1998	1999
Российская Федерация, трлн.руб. (с1998 г. – млрд.руб.)	2.5	241.0	433.4	413.4	660.8
Центральный федераль- ный округ	547.9	67849.5	113692.5	106426.4	167070.8
Курская область	18.5	1446.7	2650.2	2755.4	3980.4
Белгородская область	22.1	1737.9	2405.1	2747.4	3811.5
Брянская область	14.3	1495.5	1765.8	1695.4	2549.8
Владимирская область	22.4	1625.8	3005.0	2697.7	3591.8
Воронежская область	26.1	2149.8	3710.0	3825.5	5267.1
Ивановская область	14.8	1353.9	2443.5	1722.5	2364.6
Калужская область	9.7	1263.8	2092.6	2104.9	2333.0
Костромская область	11.0	1252.5	2723.1	2078.3	2163.7
Липецкая область	18.9	1940.4	3101.7	2909.5	4361.8
г. Москва	191.8	33521.6	55154.9	50233.8	87690.5
Московская область	77.5	9841.2	16160.9	16306.2	24875.3
Орловская область	11.6	1061.0	2221.1	1769.3	3267.6
Рязанская область	16.1	1306.4	2508.5	2246.3	2912.5
Смоленская область	13.7	1079.0	1717.5	1836.1	2333.5
Тамбовская область	12.4	1205.8	2013.6	1908.4	2309.9
Тверская область	17.1	1695.1	3005.2	2954.6	3515.8
Тульская область	22.7	2000.2	3008.2	2792.0	3998.2
Ярославская область	27.2	1872.9	4005.6	3843.1	5743.8

<sup>1)</sup> По данным Госкомстата России (по сведениям Министерства финансов Российской Федерации)

<sup>2)</sup> Данные приведены без заключительных оборотов

**РАСХОДЫ БЮДЖЕТОВ СУБЪЕКТОВ РОССИЙСКОЙ ФЕДЕРАЦИИ<sup>1)</sup>**  
(миллиардов рублей; с 1998 г. – млн. руб.)

	1992 <sup>2)</sup>	1995	1997	1998	1999
Российская Федерация, трлн. руб. (с 1998 г. – млрд. руб.)	2.3	247.0	468.1	422.4	653.8
Центральный федераль- ный округ	490.2	67999.9	116144.6	107838.9	167333.2
Курская область	15.2	1471.5	2800.5	2971.0	4088.5
Белгородская область	20.7	1742.3	2457.5	2895.6	4507.8
Брянская область	13.5	1545.8	1984.8	1654.5	2487.6
Владимирская область	17.9	1631.3	3122.3	2780.6	3726.1
Воронежская область	23.1	2170.6	3659.5	3943.7	5438.2
Ивановская область	14.1	1378.6	2510.3	1800.3	2548.5
Калужская область	9.9	1273.9	2322.0	2065.3	2388.5
Костромская область	10.3	1262.7	2937.5	2212.3	2321.8
Липецкая область	16.4	1927.2	3391.4	2990.3	4149.2
г. Москва	178.2	33414.9	53251.2	50124.0	87289.4
Московская область	61.2	9812.0	17174.2	17072.1	24172.4
Орловская область	11.4	1057.4	2260.1	1857.6	3223.5
Рязанская область	14.4	1366.1	2661.7	2194.6	2976.2
Смоленская область	12.7	1081.3	1904.1	1868.4	2319.8
Тамбовская область	13.5	1219.5	2132.0	1792.1	2438.7
Тверская область	15.2	1713.8	3438.6	2908.4	3731.1
Тульская область	19.1	2010.6	3764.1	2778.9	3713.1
Ярославская область	23.4	1920.4	4372.8	3929.2	5812.8

<sup>1)</sup> По данным Госкомстата России (по сведениям Министерства финансов Российской Федерации)

<sup>2)</sup> Данные приведены без заключительных оборотов

КРЕДИТЫ, ПРЕДОСТАВЛЕННЫЕ ЭКОНОМИКЕ, БАНКАМ И НАСЕЛЕНИЮ<sup>1)</sup>

(на конец года; миллиардов рублей; с 1998 г. – млн.руб.)

	1993 <sup>2)</sup>	1995 <sup>2)</sup>	1997 <sup>3)</sup>	1998 <sup>4)</sup>	1999 <sup>4)</sup>
Российская Федерация	30018.6	134507.5	346712.7	421566.3	596812.0
Центральный федераль- ный округ	6037.0	38201.9	161272.9	372048.1	524188.2
Курская область	65.0	107.9	148.6	142.5	250.4
Белгородская область	74.6	279.8	249.7	155.4	184.5
Брянская область	66.7	429.3	225.8	90.2	158.9
Владимирская область	31.3	95.3	48.3	31.1	53.8
Воронежская область	122.7	277.0	350.9	229.9	133.4
Ивановская область	111.4	765.7	128.2	61.1	65.2
Калужская область	47.5	205.0	171.8	79.2	62.7
Костромская область	59.0	208.4	66.8	23.8	31.6
Липецкая область	65.6	227.8	191.0	16.1	22.1
г. Москва	3610.0	27856.2	153872.5	368469.0	518223.7
Московская область	1162.7	4972.1	4124.2	1414.2	3408.8
Орловская область	62.1	121.1	104.8	33.7	32.2
Рязанская область	66.9	230.6	178.2	187.8	329.1
Смоленская область	66.5	235.6	82.6	37.5	70.0
Тамбовская область	44.6	117.8	48.3	27.7	39.0
Тверская область	140.4	1168.4	721.6	614.2	435.5
Тульская область	103.1	488.6	341.4	275.6	409.6
Ярославская область	136.9	415.3	218.2	159.1	277.7

<sup>1)</sup> По данным Госкомстата России (по сведениям Центрального банка Российской Федерации).

<sup>2)</sup> Кредиты, предоставленные экономике.

<sup>3)</sup> По методологии расчета, принятой Центральным банком Российской Федерации в 1996-1997 гг., в рублях и иностранной валюте; без Внешэкономбанка, без долгосрочных кредитов на финансирование инвестиций в основной капитал.

<sup>4)</sup> По методологии расчета, принятой Центральным банком Российской Федерации в 1998 г., кредиты, предоставленные предприятиям, организациям, банкам и физическим лицам, включая кредиты, предоставленные иностранным государствам.

## ПОСТУПЛЕНИЕ НАЛОГОВ И СБОРОВ В БЮДЖЕТНУЮ СИСТЕМУ

	1995		1997		1998		1999	
	Всего, млрд. руб. (с 1998г - млн. руб.)	в % от обще- го объе- ма по- ступ- лений	Всего, млрд. руб. (с 1998г - млн. руб.)	в % от обще- го объе- ма по- ступ- лений	Всего, млрд. руб. (с 1998г - млн. руб.)	в % от обще- го объе- ма по- ступ- лений	Всего, млрд. руб. (с 1998г - млн. руб.)	в % от обще- го объе- ма по- ступ- лений
Российская Федерация (трл.руб., с 1998 г.- млрд.руб.)	359.5	100	594.1	100	564.6	100	1007.5	100
Центральный феде- ральный округ								
Курская область	1829	0.5	2664	0.5	2650	0.5	4087	0.5
Белгородская область	3010	0.8	3331	0.6	3310	0.6	5332	0.6
Брянская область	1846	0.5	2348	0.4	1986	0.4	2944	0.3
Владимирская область	2495	0.7	3239	0.6	3069	0.6	4967	0.6
Воронежская область	3150	0.9	4474	0.8	4242	0.8	6711	0.7
Ивановская область	1355	0.4	1712	0.3	1542	0.3	2186	0.2
Калужская область	1600	0.5	2295	0.4	2208	0.4	3330	0.4
Костромская область	1099	0.3	1895	0.3	1877	0.4	2250	0.3
Липецкая область	3104	0.9	3214	0.5	2981	0.6	4984	0.6
г. Москва	59265	16.8	127753	21.8	120114	22.9	205171	23.2
Московская область	16294	4.6	25984	4.4	26859	5.1	35295	4.0
Орловская область	1157	0.3	1726	0.3	1690	0.3	3721	0.4
Рязанская область	2122	0.6	3100	0.5	3136	0.6	5028	0.6
Смоленская область	1538	0.4	2098	0.4	1892	0.4	2925	0.3
Тамбовская область	1297	0.4	1815	0.3	1750	0.3	2825	0.3
Тверская область	2468	0.7	3112	0.5	3225	0.6	4412	0.5
Тульская область	2826	0.8	3326	0.6	3410	0.6	5598	0.6
Ярославская область	3536	1.0	4782	0.8	4371	0.8	7647	0.9

**УДЕЛЬНЫЙ ВЕС УБЫТОЧНЫХ ПРЕДПРИЯТИЙ И ОРГАНИЗАЦИЙ <sup>1)</sup>**  
(в процентах от общего числа предприятий и организаций)

	1995	1997	1998	1999	2000
Российская Федерация	34.2	50.1	53.2	40.8	41.6
Центральный федераль- ный округ					
Курская область	38.8	59.0	60.9	45.9	49.8
Белгородская область	22.3	50.4	50.2	37.1	40.5
Брянская область	39.2	63.7	63.0	51.8	52.6
Владимирская область	28.4	48.5	51.5	36.5	41.5
Воронежская область	30.9	51.9	51.7	36.7	42.7
Ивановская область	40.4	60.0	66.1	51.8	45.1
Калужская область	38.7	54.6	55.5	39.1	39.6
Костромская область	47.4	62.8	61.8	53.4	55.0
Липецкая область	33.9	51.7	55.1	37.4	39.0
г. Москва	17.0	24.0	33.2	27.6	18.9
Московская область	20.6	36.5	36.4	27.8	28.0
Орловская область	39.6	45.7	52.5	39.0	33.3
Рязанская область	40.7	60.4	61.2	41.3	46.2
Смоленская область	46.3	61.9	63.7	51.2	56.6
Тамбовская область	48.5	65.4	66.3	53.5	53.8
Тверская область	33.7	58.2	56.8	48.6	54.1
Тульская область	31.7	52.3	55.2	42.7	46.1
Ярославская область	23.5	44.5	48.1	35.4	37.2

<sup>1)</sup> По данным бухгалтерской отчетности

## ЦЕНЫ

## ИНДЕКС ПОТРЕБИТЕЛЬСКИХ ЦЕН

(декабрь к декабрю предыдущего года; 1995г.- в разгах; с 1997 г. – в процентах)

	1995	1997	1998	1999	2000
Российская Федерация	2.3	111.0	184.4	136.5	120.2
Центральный федеральный округ					
Курская область	2.5	114.3	171.5	146.6	119.1
Белгородская область	2.3	113.4	167.7	140.8	120.9
Брянская область	2.6	115.4	175.4	139.2	118.6
Владимирская область	2.4	110.9	172.3	135.8	118.1
Воронежская область	2.4	112.8	173.9	136.3	122.7
Ивановская область	2.4	109.4	176.3	139.0	116.6
Калужская область	2.6	110.4	173.7	132.7	118.6
Костромская область	2.5	110.0	172.4	135.0	121.4
Липецкая область	2.6	114.5	161.4	144.8	121.9
г. Москва	2.4	112.8	209.6	146.5	122.1
Московская область	2.1	107.5	182.5	134.1	121.8
Орловская область	2.4	106.7	167.9	139.3	119.0
Рязанская область	2.7	111.9	179.4	139.3	118.1
Смоленская область	2.4	113.2	176.7	144.7	122.5
Тамбовская область	2.4	112.8	169.9	145.1	120.3
Тверская область	2.3	113.8	171.1	139.2	121.9
Тульская область	2.3	110.7	169.4	139.4	121.7
Ярославская область	2.3	111.8	172.6	133.1	120.1



# межрегиональные сравнения

*Российская Федерация*

*Курская область*

*Белгородская область*

*Брянская область*

*Владимирская область*

*Воронежская область*

*Ивановская область*

*Калужская область*

*Костромская область*

*Липецкая область*

*г. Москва*

*Московская область*

*Орловская область*

*Рязанская область*

*Смоленская область*

*Тамбовская область*

*Тверская область*

*Тульская область*

*Ярославская область*

**Содержание  
раздела межрегиональные сравнения**

Территория	413	<b>Сельское хозяйство</b>	
Удельный вес регионов в общероссийском показателе по объему промышленной продукции, продукции сельского хозяйства, инвестициям в основной капитал, вводу в действие жилых домов, обороту розничной торговли	415	Продукция и индексы физического объема продукции	452
<b>Население и труд</b>	420	Посевные площади основных сельскохозяйственных культур	456
<b>Уровень жизни населения и социальная сфера</b>		Поголовье скота	461
Среднедушевые денежные доходы населения	428	Валовые сборы основных сельскохозяйственных культур	464
Среднемесячная номинальная начисленная заработная плата	429	Производство мяса	468
Удельный вес населения с денежными доходами ниже величины прожиточного минимума в общей численности населения	430	Производство молока	469
Величина прожиточного минимума	431	<b>Строительство</b>	
Потребление мяса и мясопродуктов, молока и молочных продуктов, картофеля, овощей и продовольственных бахчевых культур, хлебных продуктов на душу населения	432	Объем работ, выполненных по договорам строительного подряда организациями всех форм собственности	470
Обеспеченность населения жильем	437	Ввод в действие жилых домов	471
Образование	438	<b>Транспорт</b>	
Здравоохранение	442	Грузооборот автомобильного транспорта	472
Число зарегистрированных преступлений	446	Пассажирооборот автобусного транспорта	473
<b>Валовой региональный продукт</b>	447	<b>Связь</b>	
<b>Предприятия и организации</b>	448	Обеспеченность населения домашними телефонными аппаратами	474
<b>Промышленность</b>		<b>Торговля</b>	
Объем и индексы производства промышленной продукции	450	Оборот розничной торговли и индексы физического объема	476
		<b>Услуги населению</b>	478
		<b>Инвестиции в основной капитал</b>	479
		<b>Финансы</b>	482
		<b>Цены</b>	487

Центральный федеральный округ



## КРАТКИЙ ГЛОССАРИЙ

**Актив** — часть бухгалтерского баланса, которая характеризует размещение и использование средств, сгруппированных по их роли в процессе воспроизводства.

Материальные активы включают землю, здания и сооружения, машины и оборудование, арматуру и приспособления, товарные запасы, инвестиции, дебиторскую задолженность и наличные деньги.

К нематериальным активам относятся патенты, авторские права: активы, которые будут реализованы в достаточно отдаленном будущем.

**Акциз** - вид косвенного налога (включаемого в цену или тариф) на товары, преимущественно массового потребления. Взимается органами управления. Акцизами облагаются товары не только внутреннего производства, но и импортные.

**Бартер** — один из видов товарообменных операций, не сопровождающийся наличными или безналичными расчетами в денежной форме.

**Валовой региональный продукт (ВРП)** - обобщающий показатель экономической деятельности региона. Представляет собой на стадии производства сумму добавленной стоимости отраслей экономики, а на стадии использования - стоимость товаров и услуг, предназначенных для конечного потребления, накопления и экспорта. Рассчитывается в текущих основных и рыночных ценах (номинальный ВРП). Для изучения динамики ВРП применяются постоянные цены. Реальный ВРП рассчитывается методом дефлятирования.

**Валовой доход домашних хозяйств** включает сумму денежного дохода домохозяйства и стоимость натуральных поступлений продуктов питания и предоставляемых в натуральном выражении дотаций и льгот.

**Ввод в действие мощностей** - показатель мощности (производительности, вместимости, пропускной способности, площади, протяженности и т.д.), созданной в результате осуществления инвестиций в основной капитал. В формах статистического наблюдения ввод в действие производственных мощностей, объектов жилищно-гражданского назначения отражается после приемки их в эксплуатацию в установленном порядке, в фактически принятых размерах, указанных в актах приемки.

**Ввод в действие основных фондов** - стоимость законченных строительством и принятых в эксплуатацию в установленном порядке объектов строительства - зданий, сооружений, предприятий, пусковых комплексов, их очередей, а также оборудования, инструмента, инвентаря, многолетних насаждений, рабочего и продуктивного скота. В формах статистического наблюдения отражается одновременно с вводом в действие производственных мощностей и объектов жилищно-гражданского назначения на основании актов приемки законченных строительством объектов.

**Величина прожиточного минимума** - стоимостная оценка натурального набора продуктов питания, необходимых для поддержания жизнедеятельности человека, а также расходы на непродовольственные товары и услуги, налоги и обязательные платежи, исходя из доли затрат на эти цели у низкодоходных групп населения. Используется в качестве критерия бедности при характеристике процессов социально-экономической дифференциации. Определяется на основе методических рекомендаций по расчетам прожиточного минимума, утвержденных Министерством труда Российской Федерации 10 ноября 1992 г.

**Денежные доходы домохозяйств** рассчитываются исходя из суммы денежного

*Сводный ежегодник, 2001 г.*

расхода домохозяйства и прироста финансовых активов. Денежный доход представляет собой объем денежных средств, которыми домохозяйство обладало в текущий период для обеспечения своих затрат без привлечения сбережений, сделанных членами домохозяйства в предыдущие периоды обращения за ссудами, кредитами и т.п.

**Денежные доходы населения** - оплата по труду всех категорий населения, пенсии, пособия, стипендии и другие социальные трансферты, доходы от собственности в виде процентов по вкладам, ценным бумагам, дивидендов, доходы лиц, занятых предпринимательской деятельностью, а также ссуды, доходы от продажи иностранной валюты и другие.

**Денежные расходы домохозяйств** - сумма фактических затрат, произведенных членами домохозяйства в течение учетного периода, включают в себя потребительские расходы и расходы, не связанные с потреблением. Не включаются суммы инвестиций, затраты на покупку иностранной валюты, ценных бумаг, суммы, положенные на банковские счета.

**Денежные расходы и сбережения населения** - расходы на покупку товаров и оплату услуг, обязательные платежи и разнообразные взносы, покупку иностранной валюты, а также прирост сбережений во вкладах и ценных бумагах.

**Дефляторы** - совокупность различных индексов, используемых для пересчета компонентов ВВП в сопоставимые цены и для характеристики совокупности обобщающих показателей динамики цен. Последнее делает индексы-дефляторы всеобъемлющим показателем, оценивающим масштабы инфляции.

**Домашнее хозяйство (домохозяйство)** - группа лиц (или одно лицо), проживающих (или проживающее) в одних и тех же помещениях, объединивших все свои доходы и материальные ценности (или их

часть) и совместно осуществляющих расходы на потребление товаров и услуг, главным образом на жилье и продукты питания.

**Индекс потребительских цен** - показатель, характеризующий изменение во времени общего уровня цен на товары и услуги, приобретаемые населением для непроизводственного потребления.

**Инфраструктура** - комплекс отраслей и хозяйственных звеньев, обслуживающих производство или население. Различают производственную и непроизводственную (социальную) инфраструктуру. Отрасли или хозяйственно самостоятельные звенья, не входящие в состав производственных подразделений, организационно отделенные от них и обслуживающие собственно производство, относятся к производственной инфраструктуре, а обслуживающие население - к непроизводственной (социальной) инфраструктуре.

**Конъюнктура рынка** - экономическая ситуация на рынке в определенный момент времени, характеризующаяся соотношением спроса и предложения, объемом товарных запасов, портфелем заказов, уровнем цен, коммерческими условиями реализации продукции.

**Кредит** - форма движения ссудного капитала, выражающая экономические отношения между кредитором и заемщиком. Предоставляется на условиях возвратности, срочности и, как правило, с выплатой процента.

**Маркетинг** - деятельность по изучению рынка, управлению и регулированию производства и сбыта товаров и услуг, ориентированная на удовлетворение потребностей и осуществляемая на основе информации о конъюнктуре рынка.

**Мониторинг** - вид непрерывного наблюдения по специально разработанной программе с изменяющейся периодичностью, которая зависит от изменения наблюдаемого явления в динамике.

**Наблюдение статистическое** - планомерный, научно организованный сбор данных о явлениях и процессах социально-экономической жизни путем регистрации по заранее разработанной программе наблюдения их существенных признаков. Может быть сплошным и несплошным, прерывным и непрерывным. Существует два типа статистических наблюдений: статистическая отчетность и специально организованное наблюдение.

**Налог на добавленную стоимость (НДС)** - налог из группы налогов на продукты, которым облагается произведенная добавленная стоимость продуктов и услуг. На практике НДС начисляется на всю стоимость выпуска, но часть его, уже уплаченная при приобретении используемых в производстве продуктов и услуг, вычитается из общей суммы. Оставшаяся «невычитаемая» часть должна быть выплачена в бюджет. Таким образом, по мере прохождения технологического цикла налог поэтапно начисляется каждым из последовательных производителей, но оплачивается в полном объеме конечным покупателем.

**Национальное богатство** - совокупность ресурсов, составляющих необходимое условие производства товаров, оказания услуг и обеспечения жизни людей. Включает нефинансовые произведенные активы (основные фонды, запасы, ценности), произведенные активы (земля, богатства недр, естественные биологические и подземные водные ресурсы, нематериальные произведенные активы), а также финансовые активы и накопленное домашнее имущество населения.

**Неформальная экономическая деятельность** - деятельность, которая осуществляется в основном на законном основании индивидуальными производителями или так называемыми некорпорированными предприятиями, т.е. предприятиями,

принадлежащими отдельным лицам, домашним хозяйствам, которые часто не оформляются в установленном порядке, основаны на неформальных отношениях между участниками производства и могут (полностью или частично) производить продукты или услуги для собственного потребления. Часто неформальная деятельность бывает основана на вторичной занятости, во многих случаях ею занимаются непрофессионально. Значительное распространение имеет в сельском хозяйстве, в торговле, строительстве, а также некоторых других отраслях.

**Обеспеченность населения жильем** - количество общей и жилой площади, приходящейся на одного жителя. Рассчитывается делением размера всего жилищного фонда на конец года на численность постоянно-го населения на эту же дату.

**Общероссийский классификатор (ОК)** - классификатор, принятый Госстандартом России и обязательный для применения в определенных сферах деятельности. Разрабатывается для обеспечения сопоставимости данных в различных областях и уровнях хозяйственной деятельности, гармонизации с классификатором международным. Используется в общероссийских унифицированных формах документов. Для целей государственной статистики используются общероссийские классификаторы: органов государственной власти и управления (ОКОГУ); предприятий и организаций (ОКПО); видов экономической деятельности, продукции и услуг (ОКДП); продукции (ОКП); объектов административно-территориального деления (ОКАТО) и др.

**Основной вид деятельности** - деятельность, валовая добавленная стоимость которой превышает валовую добавленную стоимость любой другой деятельности, осуществляемой в пределах той же экономической единицы.

**Переоценка основных фондов** - изме-

нение полной и остаточной балансовой стоимости основных фондов с целью устранения их смешанной оценки в ценах разных периодов и определения их реальной восстановительной стоимости в ценах, существующих на дату переоценки. В последнее время в условиях высоких темпов инфляции переоценки проводились с годичной периодичностью, сейчас – по усмотрению хозяйствующих субъектов.

**Платежеспособность** характеризует возможности предприятий (организаций) своевременно расплачиваться по своим обязательствам.

**Платежеспособность и финансовая устойчивость** рассчитываются на основе индикаторов, утвержденных постановлением Правительства РФ от 20.05.94 г. № 498 "О некоторых мерах по реализации законодательства о несостоятельности (банкротстве) предприятий", а также применяемых в международной практике. Основными критериями оценки являются: коэффициент текущей ликвидности и коэффициент обеспеченности собственными оборотными средствами.

**Потребительская корзина** - набор товаров и услуг с целью дальнейшего его использования при расчете индекса потребительских цен, определении прожиточного минимума, минимального и рационального потребительского бюджета для международных сопоставлений.

**Потребительские расходы** - часть денежных расходов, направленных на приобретение потребительских товаров и услуг, независимо от того, были они полностью или частично оплачены в течение учетного периода и предназначены ли они для потребления внутри обследуемого домохозяйства. Состоят из расходов на покупку продуктов питания, алкогольных напитков, непродовольственных товаров и расходов на оплату услуг.

**Предпринимательская деятель-**

**ность (предпринимательство)** - инициативная самостоятельная деятельность юридических лиц или граждан, направленная на получение прибыли. Предполагает имущественную ответственность в пределах, определяемых организационно-правовой формой. Статус предпринимателя приобретает посредством регистрации юридического или физического лица. Предпринимательская деятельность (предпринимательство) без регистрации запрещается. Гражданин, занимающийся предпринимательской деятельностью (предпринимательством) без образования юридического лица, является индивидуальным предпринимателем, включая крестьянские (фермерские) хозяйства.

**Расходы на конечное потребление** складываются из расходов на конечное потребление домашних хозяйств, расходов государственных учреждений на индивидуальные товары и услуги и на коллективные услуги, расходов на конечное потребление некоммерческих организаций, обслуживающих домашние хозяйства. Такая группировка показывает, кто финансирует расходы на конечное потребление.

**Расходы на конечное потребление домохозяйств** - потребительские расходы (за вычетом стоимости отданных домохозяйством продуктов питания) в сумме с натуральными доходами домохозяйства.

**Резиденты** - юридические лица, зарегистрированные в соответствии с законодательством данной страны и физические лица, постоянно (не менее 1 года), проживающие в данной стране, имеющие там центр экономического интереса.

**Рентабельность** - относительная величина, выраженная в процентах и характеризующая эффективность использования предприятиями (организациями) в производстве материальных и трудовых ресурсов.

**Рыночная экономика** - совокупность отношений между собственниками, регули-

руемых в основном объективными экономическими законами воспроизводства (закон стоимости, закон спроса, закон предложения и т.д.) в условиях конкуренции и свободно формирующихся цен. Распределение ресурсов определяется самими потребителями, производителями и собственниками ресурсов. Как правило, рыночная экономика имеет развитые сферу обращения и систему финансовых институтов. Основывается на доминировании частной собственности и саморегулируется при помощи механизма конкуренции и цен. Наряду с этим в определенной мере органами законодательной и исполнительной власти осуществляется государственное регулирование экономики.

**Система национальных счетов (СНС)** - интегрированная система внутренне связанных и совместимых макроэкономических показателей, представленных в виде счетов, балансовых таблиц, разработанных на основе понятий и определений, принятых в международном сообществе. Предназначена для макроэкономического анализа, принятия решений и формирования экономической политики.

**Скрытая экономическая деятельность** включает в себя в большинстве случаев законную экономическую деятельность, которая скрывается или преуменьшается осуществляющими ее единицами с целью уклонения от уплаты налогов и других обязательных платежей.

**Стоимость основных фондов балансовая** - стоимость основных фондов, учитываемая в балансах организаций. Бывает полная и остаточная (за вычетом накопленного износа).

**Стоимость основных фондов восстановительная** - стоимость воспроизводства объектов основных фондов. Полную восстановительную стоимость определяют исходя из затрат, которые необходимо было бы осуществить для полной замены

оцениваемых основных фондов на аналогичные новые объекты по ценам и тарифам, существующим на дату переоценки, включая затраты на приобретение (строительство), транспортировку, установку (монтаж) объектов и т.д. Остаточная восстановительная стоимость - это полная восстановительная стоимость основных фондов за вычетом их накопленного износа.

**Товар-представитель** - совокупность определенных видов товара (услуги) в товарной группе, которые могут отличаться друг от друга незначительными особенностями (детальями), не влияющими на качество и основные потребительские свойства товаров (услуг), и однородны по своему потребительскому назначению. Товары-представители должны занимать ведущую роль в объеме производства (продаж) в группе, характеризоваться относительной стабильностью свойств и постоянным наличием в производстве (торговле), а также отражать динамику цен всей группы товаров.

**Трансферт** - операция, когда одна институциональная единица предоставляет товар, услуги или актив (финансовый или нефинансовый) другой единице, не получая от нее возмещения.

**Численность экономически активного населения** включает занятых в экономике и безработных.

**Экономически активное население (рабочая сила)** - часть населения, обеспечивающая предложение рабочей силы для производства товаров и услуг.

**Юридическое лицо** — организация, имеющая в собственности, хозяйственном ведении или оперативном управлении обособленное имущество и отвечающая по своим обязательствам этим имуществом; может от своего имени приобретать и осуществлять имущественные и личные неимущественные права, нести обязанности, быть истцом и отвечать в суде.



**Единицы веса**

пуд	= 40 фунтам
фунт	= 96 золотникам или 32 лотам
лот	= 3 золотникам
золотник	= 96 долям
тонна	= 10 центнерам или 1000 килограммам или 61,0475 пудам (принимается обыкновенно 63 пуда)
грамм	= 0,0024 русского фунта

**Поземельная мера**

квадратная верста	= 1,13802 кв.км
-------------------	-----------------

**Путевая мера**

верста	= 500 сажням или 3500 фута или 1 километру 66,78 метрам
--------	--

**Относительная ценность русских монет и кредитных денег**

Золотая монета	1 золотник, вес $51 \frac{3}{11}$ долей, содержит чистого металла 1 золотник 39 долей, номинальная цена 5 рублей 15 копеек
Серебряная монета	рубли серебряный, вес 4 золотника $82 \frac{14}{25}$ долей, содержит чистого серебра 4 золотника 21 долю

Серебряные монеты, чеканенные с 21 марта 1867 года, 48 пробы:

Двугривенный	= 20 копеек, вес 1 золотник, чистого металла 48 долей
Пятиалтынный	= 15 копеек, вес 70 долей, чистого металла 35 долей
Гривенник	= 10 копеек, вес 48 долей, чистого металла 24 доли
Пятачок	= 5 копеек, вес 24 доли, чистого металла 12 долей

На кредитных билетах (бумажные деньги) достоинством

100-руб.	помещался	портрет	Екатерины II
50-руб.	-		Петра Великого
25-руб.	-		царя Алексея Михайловича
10-руб.	-		Михаила Федоровича
5-руб.	-		Димитрия Донского