

**ФЕДЕРАЛЬНАЯ СЛУЖБА ГОСУДАРСТВЕННОЙ СТАТИСТИКИ
ТЕРРИТОРИАЛЬНЫЙ ОРГАН ФЕДЕРАЛЬНОЙ СЛУЖБЫ
ГОСУДАРСТВЕННОЙ СТАТИСТИКИ ПО СВЕРДЛОВСКОЙ ОБЛАСТИ**

**СВЕРДЛОВСКАЯ ОБЛАСТЬ
в 2005 – 2009 годах**

**ЕКАТЕРИНБУРГ
2010**

1. ОСНОВНЫЕ СОЦИАЛЬНО-ЭКОНОМИЧЕСКИЕ ПОКАЗАТЕЛИ СВЕРДЛОВСКОЙ ОБЛАСТИ

1.1. ОБЩАЯ ХАРАКТЕРИСТИКА СВЕРДЛОВСКОЙ ОБЛАСТИ на 01.01.2010 г.

Площадь территории ¹⁾ , тыс. км ²	194,3
в процентах от территории Российской Федерации	1,14
Расстояние от Екатеринбурга до Москвы, км	1667
Административный центр – г. Екатеринбург	
Численность постоянного населения, тыс. человек	4393,8
городское население	3665,7
сельское население	728,1
Число жителей на 1 км ² , человек	22,6
Наиболее крупные города ²⁾ , тыс. человек	
Екатеринбург	1375,4
Нижний Тагил	372,8
Каменск – Уральский	180,5
Первоуральск	159,1
Асбест	101,8
Серов	100,0
Районы	30
Города – всего	47
в том числе:	
областного значения	34
районного значения	13
Внутригородские районы	12
Поселки городского типа	27
Сельские населенные пункты	1837

¹⁾ По данным Управления Федеральной службы государственной регистрации, кадастра и картографии по Свердловской области.

²⁾ С учетом численности населения подчиненных их администрации населенных пунктов.

1.2. ОСНОВНЫЕ СОЦИАЛЬНО-ЭКОНОМИЧЕСКИЕ ПОКАЗАТЕЛИ

	2005	2006	2007	2008	2009
Численность населения (на конец года), тыс. человек	4409,7	4399,7	4395,6	4394,6	4393,8
в том числе в возрасте:					
моложе трудоспособного ¹⁾ - всего	692,0	680,3	678,7	686,2	...
мужчины	355,1	349,2	348,4	352,1	...
женщины	336,9	331,1	330,3	334,1	...
трудоспособном ²⁾ - всего	2812,5	2803,4	2786,5	2766,3	...
мужчины	1426,9	1426,2	1421,4	1414,9	...
женщины	1385,6	1377,2	1365,1	1351,4	...
старше трудоспособного ³⁾ - всего	905,2	916,0	930,4	942,1	...
мужчины	244,3	245,1	248,3	250,0	...
женщины	660,9	670,9	682,1	692,1	...
Естественный прирост, убыль (-) населения:					
тыс. человек	-27,5	-19,9	-13,8	-10,3	-6,7
на 1000 человек населения	-6,2	-4,6	-3,2	-2,3	-1,5
Миграционный прирост, убыль (-) населения ⁴⁾ ,					
тыс. человек	+9,0	+9,9	+9,7	+9,3	+5,9
Среднегодовая численность работников организаций, тыс. человек	1638,0	1609,5	1654,7	1642,6	1622,3
Среднегодовая общая численность безработных, тыс. человек	159,7	168,9	128,9	116,2	198,1
Численность безработных, зарегистрированных в органах государственной службы занятости (на конец года), тыс. человек	39,6	35,6	30,6	38,4	92,0
Численность пенсионеров, состоящих на учете в Отделении Пенсионного фонда РФ по Свердловской области (на конец года), тыс. человек	1211,6	1207,0	1212,2	1214,4	1233,9
Среднедушевые денежные доходы населения в месяц, рублей	8932,4	11012,2	14243,3	17171,3	19104,2
Среднедушевые денежные расходы населения, рублей в месяц	8682,6	10483,0	13460,8	16781,8	19063,5
Среднемесячная номинальная начисленная заработная плата работников организаций, рублей	8675,9	10772,3	13986,9	17526,7	17336,3
Средний размер назначенных месячных пенсий, рублей	2574,9	2910,0	3740,6	4647,5	6299,3
Валовой региональный продукт ⁵⁾ , млн. рублей	475576	653908	820793	944408	...
на душу населения, рублей	107621	148456	186642	214876	...
Основные фонды в экономике (по полной учетной стоимости; на конец года), млрд. рублей	1424,7	1509,6	1746,7	2063,3	...

ОСНОВНЫЕ СОЦИАЛЬНО-ЭКОНОМИЧЕСКИЕ ПОКАЗАТЕЛИ СВЕРДЛОВСКОЙ ОБЛАСТИ

	Продолжение				
	2005	2006	2007	2008	2009
Оборот организаций, млрд. рублей	1224,9	1719,3	2097,5	2315,9	1808,8
Объем отгруженных товаров собственного производства, выполненных работ, услуг собственными силами по видам экономической деятельности, млрд. рублей:					
добыча полезных ископаемых	34,1	37,9	49,4	54,6	38,9
обрабатывающие производства	470,7	602,5	746,1	823,5	612,4
производство и распределение электроэнергии, газа и воды	61,6	83,6	100,6	109,9	113,9
Продукция сельского хозяйства, млрд. рублей	27,4	30,4	30,8	40,3	42,1
Ввод в действие общей площади жилых домов, тыс. м ²	1105,0	1284,2	1658,8	1702,0	1590,7
Перевозки грузов предприятиями всех видов транспорта общего пользования, млн. т	161,6	172,9	174,9	175,7	137,5
в том числе					
железнодорожным транспортом	71,1	75,0	77,6	73,1	55,3
Пассажиروоборот транспорта общего пользования, млн. пассажиро-км	22374	23027	24133	24092	19398
Оборот розничной торговли, млрд. рублей	236,9	303,4	401,3	527,2	553,2
Оборот общественного питания, млрд. рублей	12,4	15,3	20,7	27,3	25,9
Платные услуги населению, млрд. рублей	68,6	89,8	109,8	134,9	154,7
Доходы консолидированного бюджета, млрд. рублей	67,6	97,9	128,4	156,9	139,5
Расходы консолидированного бюджета, млрд. рублей	64,7	91,1	130,0	157,2	143,8
Дефицит (-), профицит консолидированного бюджета, млрд. рублей	2,9	6,8	-1,6	-0,3	-4,2
Сальдированный финансовый результат (прибыль минус убыток) крупных и средних организаций ⁶⁾ , млрд. рублей	88,1	143,7	171,0	135,1	22,1
Инвестиции в основной капитал (в фактически действовавших ценах), млрд. рублей	91,0	133,5	187,3	242,6	201,3

¹⁾ Мужчины и женщины 0 – 15 лет.

²⁾ Мужчины 16 - 59 лет, женщины 16 - 54 лет.

³⁾ Мужчины 60 лет и старше, женщины 55 лет и старше.

⁴⁾ С учетом поправки на недоучет внешней миграции и численности мигрантов, зарегистрированных по месту пребывания на срок 1 год и более.

⁵⁾ В основных ценах.

⁶⁾ Данные за 2005 – 2008 гг. приведены по годовой бухгалтерской отчетности, за 2009 г. - по оперативной статистической отчетности.

1.3. ДИНАМИКА ОСНОВНЫХ СОЦИАЛЬНО – ЭКОНОМИЧЕСКИХ ПОКАЗАТЕЛЕЙ
(стоимостные показатели в сопоставимых ценах; в процентах к предыдущему году)

	2005	2006	2007	2008	2009
Численность населения (на конец года)	99,6	99,8	99,9	99,98	99,98
Среднегодовая численность работников организаций	98,5	98,3	102,8	99,3	98,8
Среднегодовая общая численность безработных	92,8	105,8	76,3	90,1	170,5
Численность безработных, зарегистрированных в органах государственной службы занятости (на конец года)	82,5	89,9	86,0	125,5	в 2,4 р.
Численность пенсионеров, состоящих на учете в Отделении Пенсионного фонда РФ по Свердловской области, (на конец года)	100,1	99,6	100,4	100,2	101,6
Среднедушевые денежные доходы населения	132,5	123,3	129,3	120,6	111,3
Среднедушевые денежные расходы населения	128,2	120,7	128,4	124,7	113,6
Реальная начисленная заработная плата	111,1	112,0	119,1	108,2	88,4
Реальный размер назначенных месячных пенсий	111,3	103,5	114,0	108,2	124,5
Индекс промышленного производства	104,8	108,2	111,7	98,0	82,3
Ввод в действие общей площади жилых домов	124,0	116,2	129,2	102,6	93,5
Пассажирооборот транспорта общего пользования	96,3	102,9	104,8	99,8	80,5
Оборот розничной торговли	120,8	117,6	123,1	115,0	95,6
Оборот общественного питания	116,7	111,9	126,6	114,7	86,7
Платные услуги населению	103,0	112,7	104,6	104,3	102,0
Инвестиции в основной капитал	104,0	131,6	119,6	106,7	81,6
Индекс потребительских цен (декабрь к декабрю предыдущего года), процентов	111,9	109,2	112,8	114,8	108,9
Индекс цен производителей промышленных товаров (декабрь к декабрю предыдущего года), процентов	115,4	114,6	110,7	112,1	103,8
Индекс цен производителей сельскохозяйственной продукции (декабрь к декабрю предыдущего года), процентов	110,1	106,1	119,0	119,3	88,7
Сводный индекс цен строительной продукции (декабрь к декабрю предыдущего года), процентов	112,6	111,6	120,4	116,7	94,6
Индекс тарифов на грузовые перевозки (декабрь к декабрю предыдущего года), процентов	117,4	102,8	114,3	124,0	107,9

**1.4. ОСНОВНЫЕ СОЦИАЛЬНО - ЭКОНОМИЧЕСКИЕ ПОКАЗАТЕЛИ СУБЪЕКТОВ
РОССИЙСКОЙ ФЕДЕРАЦИИ, ВХОДЯЩИХ В УРАЛЬСКИЙ ФЕДЕРАЛЬНЫЙ ОКРУГ,
в 2009 г.**

	Ураль- ский федераль- ный округ	в том числе:					
		Сверд- ловская область	Курган- ская область	Тюмен- ская область	в том числе:		Челя- бин- ская об- ласть
					Ханты- Ман- сийский АО - Югра	Ямало- Ненец- кий АО	
Площадь территории на 01.01.2010 г., тыс. км ²	1818,5	194,3	71,5	1464,2	534,8	769,3	88,5
Численность постоян- ного населения на 01.01.2010 г., тыс. человек	12280,1	4393,8	947,6	3430,3	1538,6	546,5	3508,4
Объем отгруженных товаров собственного производства, выпол- ненных работ, услуг собственными силами по видам экономиче- ской деятельности, млрд. рублей							
добыча полезных ископаемых	2167,2	38,9	1,2	2113,0	1585,0	510,3	14,1
обрабатывающие производства	1619,7	612,4	38,3	455,4	107,8	47,6	513,7
производство и распределение электроэнергии, газа и воды	369,6	113,9	12,1	187,6	133,3	30,6	56,0
Произведено на одного жителя							
мяса (в убойном ве- се), кг	...	31	46	31	4	8	58
молока, кг	...	124	380	169	14	3	177
яиц, штук	...	287	133	388	14	0,2	388
зерновых и зерно- бобовых культур (в весе после дора- ботки), кг	...	154	1761	447	-	-	414
картофеля, кг	...	183	351	206	60	2	261
овощей, кг	...	40	177	61	12	0,2	83
Ввод в действие жилых домов на 1000 чело- век населения, м ² общей площади	...	362,0	303,7	287,5	540,9	248,4	407,8
Оборот розничной тор- говли на душу насе- ления, рублей	...	125889	82873	155381	176914	178552	99272
Оборот общественного питания на душу на- селения, рублей	...	5903	3453	12060	12411	19501	4372

2. АДМИНИСТРАТИВНО-ТЕРРИТОРИАЛЬНОЕ ДЕЛЕНИЕ СВЕРДЛОВСКОЙ ОБЛАСТИ

2.1. АДМИНИСТРАТИВНО - ТЕРРИТОРИАЛЬНОЕ ДЕЛЕНИЕ на 1 января 2010 г.

РАЙОНЫ

	Города районного значения	Поселки городского типа	Сельские населенные пункты
Итого по районам	8	21	1550
Алапаевский	-	2	111
Артемовский	-	-	31
Артинский	-	1	58
Ачитский	-	1	52
Байкаловский	-	-	68
Белоярский	-	2	44
Богдановичский	-	-	39
Верхнесалдинский	-	-	18
Верхотурский	1	-	50
Гаринский	-	1	41
Ирбитский	-	1	105
Каменский	-	1	63
Камышловский	-	-	54
Красноуфимский	-	1	67
Невьянский	-	1	35
Нижнесергинский	2	4	39
Новолялинский	1	-	23
Пригородный	-	1	81
Пышминский	-	1	44
Режевский	-	-	30
Серовский	-	1	55
Слободо-Туринский	-	-	48
Сухоложский	-	-	25
Сысертский	2	-	39
Таборинский	-	-	34
Тавдинский	-	-	42
Талицкий	-	-	94
Тугулымский	1	1	51
Туринский	1	-	68
Шалинский	-	2	41

ГОРОДА ОБЛАСТНОГО ЗНАЧЕНИЯ

	Города районного значения	Внутриго- родские районы	Поселки городского типа	Сельские населен- ные пункты
Итого по городам областного значения	5	12	4	287
Алапаевск	-	-	-	9
Артемовский	-	-	-	1
Асбест	-	-	2	5
Березовский	-	-	-	17
Богданович	-	-	-	-
Верхняя Пышма	1	-	-	27
Верхняя Салда	-	-	-	-
Екатеринбург	-	7	-	29
Заречный	-	-	-	4
Ивдель	-	-	1	37
Ирбит	-	-	-	-
Каменск-Уральский	-	2	-	7
Камышлов	-	-	-	-
Карпинск	1	-	-	10
Качканар	-	-	-	2
Кировград	1	-	-	10
Краснотурьинск	-	-	-	5
Красноуральск	-	-	-	10
Красноуфимск	-	-	-	4
Кушва	1	-	-	13
Лесной	-	-	1	3
Невьянск	-	-	-	2
Нижний Тагил	-	3	-	-
Нижняя Салда	-	-	-	4
Нижняя Тура	-	-	-	21
Новоуральск	-	-	-	5
Первоуральск	-	-	-	27
Полевской	-	-	-	13
Ревда	1	-	-	10
Реж	-	-	-	-
Североуральск	-	-	-	8
Серов	-	-	-	4
Сухой Лог	-	-	-	-
Тавда	-	-	-	-

ГОРОДА РАЙОННОГО ЗНАЧЕНИЯ

	Местоположение (город областного значения, район)
Арамиль	Сысертский
Верхний Тагил	г. Кировград
Верхняя Тура	г. Кушва
Верхотурье	Верхотурский
Волчанск	г. Карпинск
Дегтярск	г. Ревда
Михайловск	Нижнесергинский
Нижние Серги	Нижнесергинский
Новая Ляля	Новолялинский
Среднеуральск	г. Верхняя Пышма
Сысерть	Сысертский
Талица	Талицкий
Туринск	Туринский

3. ПРИРОДНЫЕ РЕСУРСЫ И ОХРАНА ОКРУЖАЮЩЕЙ СРЕДЫ

Сельскохозяйственные угодья - земельные угодья, систематически используемые для получения сельскохозяйственной продукции. К ним относятся пашня, залежь, многолетние насаждения, сенокосы и пастбища.

Забор воды из природных водных объектов для использования – изъятие водных ресурсов из поверхностных (включая моря) водоемов и подземных горизонтов с целью дальнейшего потребления воды. В общий объем забора входят используемые шахтно-рудничные воды, получаемые при добыче полезных ископаемых. В этот показатель не включается объем пропуска воды через гидроузлы для производства электроэнергии, шлюзования судов, пропуска рыбы, поддержания судоходных глубин и др. Не учитывается объем забора транзитной воды для подачи в крупные каналы.

Сброс сточных вод в поверхностные водоемы включает объемы нормативно-чистых, нормативно-очищенных и загрязненных стоков (производственных и коммунальных), сброшенных в поверхностные водоемы.

Загрязненные сточные воды – производственные и бытовые (коммунальные) стоки, сброшенные в поверхностные водные объекты без очистки (или после недостаточной очистки) и содержащие загрязняющие вещества в количествах, превышающих утвержденный предельно допустимый сброс. В них не включаются коллекторно-дренажные воды, отводимые с орошаемых земель после полива.

Лесовосстановление – проведение мероприятий по восстановлению лесов на вырубках, гарях, пустырях, прогалинах и иных бывших под лесом площадях. Лесовосстановление включает посадку, посев леса и содействие естественному восстановлению леса.

Посадка леса – работы по посадке сеянцев, саженцев, черенков и другого посадочного материала на лесокультурных площадях.

Посев леса – работы по высеву древесных семян на лесокультурных площадях, независимо от способа посева (ручной, механизированный, аэросев).

Содействие естественному восстановлению леса - рыхление и минерализация поверхности почвы; сохранение подроста и самосева хозяйственно-ценных пород при лесозаготовках; огораживание участков, на которых происходит естественное возобновление хозяйственно-ценных пород; подсадка саженцев или сеянцев, подсев семян на участках с недостаточным количеством подроста; уход за самосевом и подростом хозяйственно-ценных пород на непокрытых лесной растительностью землях.

Рекультивация земель – комплекс мероприятий, направленных на восстановление продуктивности нарушенных земель, а также на улучшение условий окружающей среды.

Выбросы в атмосферу загрязняющих веществ – поступление в атмосферный воздух загрязняющих веществ (оказывающих неблагоприятное воздействие на здоровье населения и окружающую среду) от стационарных и передвижных источников выбросов. Учитываются все загрязнители, поступающие в атмосферный воздух как после прохождения пылегазоочистных установок (в результате неполного улавливания и очистки) на организованных источниках загрязнения, так и без очистки от организованных и неорганизованных источников загрязнения. Учет выбросов загрязняющих атмосферу веществ ведется как по их агрегатному состоянию (твердые, газообразные и жидкие), так и по отдельным веществам (ингредиентам).

Стационарный источник загрязнения атмосферы – неподвижной технологический агрегат (установка, устройство, аппарат и т.п.), выделяющий в процессе эксплуатации загрязняющие атмосферу вещества. Сюда же относятся другие объекты (терриконы, резервуары и т.д.).

Обезвреживание отходов – обработка отходов, в том числе сжигание и обеззараживание отходов на специализированных установках, в целях предотвращения вредного воздействия отходов на здоровье человека и окружающую среду.

3.1. ЗЕМЕЛЬНАЯ ПЛОЩАДЬ¹⁾
(на конец года)

	2005	2006	2007	2008	2009
Всего земель , тыс. га	19430,7	19430,7	19430,7	19430,7	19430,7
в том числе:					
сельскохозяйственные угодья, тыс. га	2616,6	2616,2	2612,7	2611,3	2609,6
в процентах от общей площади	13,47	13,46	13,45	13,44	13,43
лесные земли, тыс. га	13596,8	13597,1	13597,3	13596,4	13594,0
в процентах от общей площади	69,98	69,98	69,98	69,97	69,96
другие земли ²⁾ , тыс. га	3217,3	3217,4	3220,7	3223,0	3227,1
в процентах от общей площади	16,55	16,56	16,57	16,59	16,61

¹⁾ По данным Управления Федеральной службы государственной регистрации, кадастра и картографии по Свердловской области.

²⁾ Земли под древесно-кустарниковой растительностью, земли застройки, земли под дорогами, нарушенные земли и прочие.

**3.2. ОСНОВНЫЕ ПОКАЗАТЕЛИ, ХАРАКТЕРИЗУЮЩИЕ ВОЗДЕЙСТВИЕ
ХОЗЯЙСТВЕННОЙ ДЕЯТЕЛЬНОСТИ НА ОКРУЖАЮЩУЮ СРЕДУ**

	2005	2006	2007	2008	2009
Забор воды из природных водных объектов для использования ¹⁾ , млн. м ³	1866	1694	1960	1756	1610
Сброс загрязненных сточных вод в поверхностные водные объекты ¹⁾ , млн. м ³	814	821	868	873	780
Выбросы загрязняющих веществ в атмосферный воздух, отходящих от стационарных источников, тыс. т	9538	11181	10771	11886	9070

¹⁾ По данным Отдела водных ресурсов по Свердловской области Нижне - Обского бассейнового водного управления.

3.3. ЛЕСОВОССТАНОВЛЕНИЕ
(тысяч гектаров)

	2005	2006	2007	2008	2009
Всего	17,6	23,3	24,2	22,1	23,9
в том числе:					
посадка и посев леса	7,3	5,9	5,9	4,8	5,8
содействие естественному восстановлению леса	10,3	17,4	18,3	17,3	17,9
комбинированное лесовосстановление	0,2
Ввод молодых насаждений в категорию ценных (высокопродуктивных) лесных насаждений	32,6	23,5	23,0	21,7 ¹⁾	35,8 ¹⁾

¹⁾ По данным Департамента леса Министерства природных ресурсов Свердловской области.

3.4. ЛЕСНЫЕ ПОЖАРЫ
(по состоянию на 1 ноября)

	2005	2006	2007	2008	2009
Число лесных пожаров в лесах государственного значения, единиц	651	1640	174	1892	1045
Лесная площадь, пройденная пожарами, га	1787	24576	680	39494	9153
Сгорело и повреждено леса на корню, тыс. м ³	39,5	158,7	13,9	600,4	27,1

3.5. ВЫБРОСЫ И УЛАВЛИВАНИЕ ЗАГРЯЗНЯЮЩИХ АТМОСФЕРУ ВЕЩЕСТВ, ОТХОДЯЩИХ ОТ СТАЦИОНАРНЫХ ИСТОЧНИКОВ

	2005	2006	2007	2008	2009
Выброшено в атмосферу загрязняющих веществ, тыс. т	1177	1251	1220	1289	1138
из них без очистки, тыс. т	888	911	897	945	854
Уловлено и обезврежено загрязняющих атмосферу веществ, тыс. т	8361	9931	9551	10597	7932
в % от общего количества загрязняющих веществ, отходящих от стационарных источников	87,7	88,8	88,7	89,2	87,5
Утилизировано загрязняющих веществ, тыс. т	2614	2719	2776	2649	1763
в % от общего количества вредных веществ, поступающих на очистные сооружения	30,2	26,5	28,1	24,2	21,5

3.6. ВЫБРОСЫ НАИБОЛЕЕ РАСПРОСТРАНЕННЫХ ЗАГРЯЗНЯЮЩИХ АТМОСФЕРУ ВЕЩЕСТВ, ОТХОДЯЩИХ ОТ СТАЦИОНАРНЫХ ИСТОЧНИКОВ
(тысяч тонн)

	2005	2006	2007	2008	2009
Всего	1176,9	1250,9	1220,4	1288,9	1137,5
в том числе:					
твердые вещества	299,8	340,8	324,1	336,0	258,3
газообразные и жидкие вещества	877,1	910,1	896,3	952,9	879,2
из них:					
диоксид серы	321,7	349,6	328,6	353,1	292,8
оксиды азота	123,3	130,8	128,3	146,3	126,2
оксид углерода	315,7	302,9	311,4	290,7	229,0
углеводороды (без летучих органических соединений)	77,8	87,6	84,6	115,2	193,1
летучие органические соединения	5,6	5,9	7,0	7,6	6,5

3.7. ВЫБРОСЫ И УЛАВЛИВАНИЕ ЗАГРЯЗНЯЮЩИХ АТМОСФЕРУ ВЕЩЕСТВ, ОТХОДЯЩИХ ОТ СТАЦИОНАРНЫХ ИСТОЧНИКОВ, ПО КРУПНЫМ ГОРОДАМ СВЕРДЛОВСКОЙ ОБЛАСТИ
(тысяч тонн)

	Выброшено в атмосферу загрязняющих веществ					Уловлено и обезврежено загрязняющих атмосферу веществ				
	2005	2006	2007	2008	2009	2005	2006	2007	2008	2009
Асбест	309	357	326	391	321	5711	4063	3635	4747	4095
в том числе п. Рефтинский	290	338	307	374	315	3717	3972	3560	4690	4079
Екатеринбург	17	16	18	20	21	10	36	42	41	13
Каменск - Уральский	46	50	53	51	35	289	332	347	296	323
Нижний Тагил	204	195	199	179	112	525	570	629	521	558
Первоуральск	5	6	6	6	5	25	24	28	19	16
Серов	69	81	78	78	67	326	605	582	683	549

3.8. ВЫБРОСЫ В АТМОСФЕРУ НАИБОЛЕЕ РАСПРОСТРАНЕННЫХ ЗАГРЯЗНЯЮЩИХ ВЕЩЕСТВ, ОТХОДЯЩИХ ОТ СТАЦИОНАРНЫХ ИСТОЧНИКОВ, ПО ВИДАМ ЭКОНОМИЧЕСКОЙ ДЕЯТЕЛЬНОСТИ

	Тысяч тонн			В процентах к итогу		
	2007	2008	2009	2007	2008	2009
Выбросы в атмосферу загрязняющих веществ - всего	1220,4	1288,9	1137,5	100	100	100
Сельское хозяйство, охота и лесное хозяйство	2,6	2,6	2,4	0,2	0,2	0,2
Добыча полезных ископаемых из нее:						
добыча топливно - энергетических полезных ископаемых	0,2	0,5	0,3	0,0	0,1	0,0
добыча полезных ископаемых, кроме топливно-энергетических	200,6	173,1	117,9	16,5	13,4	10,4
Обрабатывающие производства из них:						
производство пищевых продуктов, включая напитки, и табака	1,3	0,9	0,9	0,1	0,1	0,1
производство кожи, изделий из кожи и производство обуви	0,2	0,3	0,2	0,0	0,0	0,0
обработка древесины и производство изделий из дерева	2,9	2,2	1,3	0,2	0,2	0,1
целлюлозно-бумажное производство; издательская и полиграфическая деятельность	0,5	0,4	0,3	0,1	0,0	0,0
производство кокса, нефтепродуктов	1,3	1,3	1,1	0,1	0,1	0,1
химическое производство	1,5	2,7	2,6	0,1	0,2	0,2
производство резиновых и пластмассовых изделий	1,0	0,9	0,6	0,1	0,1	0,1
производство прочих неметаллических минеральных продуктов	32,5	23,6	20,2	2,7	1,8	1,8
металлургическое производство и производство готовых металлических изделий	353,9	316,4	267,7	29,0	24,5	23,5

	Продолжение					
	Тысяч тонн			В процентах к итогу		
	2007	2008	2009	2007	2008	2009
производство машин и оборудования	15,7	14,1	9,7	1,3	1,1	0,9
производство электрооборудования, электронного и оптического оборудования	1,4	1,5	1,0	0,1	0,1	0,1
производство транспортных средств и оборудования	0,7	0,6	0,5	0,1	0,1	0,1
прочие производства	0,5	1,2	1,5	0,0	0,1	0,1
Производство и распределение электроэнергии, газа и воды	457,7	539,0	477,8	37,5	41,8	42,0
Транспорт и связь	136,9	168,5	217,5	11,2	13,1	19,1
Операции с недвижимым имуществом, аренда и предоставление услуг	2,7	30,2	3,8	0,2	2,3	0,3
Здравоохранение и предоставление социальных услуг	0,4	0,2	0,1	0,0	0,0	0,0
Предоставление прочих коммунальных, социальных и персональных услуг	2,2	2,5	4,7	0,2	0,2	0,4
Прочие виды экономической деятельности	3,7	6,2	5,4	0,3	0,5	0,5

3.9. ВВОД В ДЕЙСТВИЕ МОЩНОСТЕЙ ПО ОХРАНЕ ОКРУЖАЮЩЕЙ СРЕДЫ И РАЦИОНАЛЬНОМУ ИСПОЛЬЗОВАНИЮ ПРИРОДНЫХ РЕСУРСОВ¹⁾

	2005	2006	2007	2008	2009
Охрана и рациональное использование водных ресурсов					
станции для очистки сточных вод, тыс. м ³ воды в сутки	24,21	173,9	14,82	-	52,80
сооружения для очистки сточных вод, тыс. м ³ воды в сутки	0,25	-	-	-	2,32
системы оборотного водоснабжения, тыс. м ³ воды в сутки	7,21	-	-	-	5,40
Охрана атмосферного воздуха					
установки для улавливания и обезвреживания вредных веществ из отходящих газов, тыс. м ³ газа в час	765,4	930,0	43,9	-	-
Охрана и рациональное использование земель					
береговые сооружения, га	-	-	-	3,0	-
рекультивация земель, га	276,0	74,06	208,7	463,0	156,0
защита от затопления и подтопления территорий и объектов, га	-	-	-	1,0	-
Установки (производства) для утилизации и переработки отходов производства, тыс. т в год²⁾	-	0,05	-	226,8	4,18
Предприятия и полигоны по утилизации, обезвреживанию и захоронению токсичных промышленных, бытовых и иных отходов, тыс. т в год	-	62,6	-	-	-

¹⁾ Без субъектов малого предпринимательства.

²⁾ Исключая мусороперерабатывающие, мусоросжигательные заводы, предприятия и полигоны по утилизации, обезвреживанию и захоронению токсичных промышленных, бытовых и других отходов.

3.10. ИНВЕСТИЦИИ В ОСНОВНОЙ КАПИТАЛ, НАПРАВЛЕННЫЕ НА ОХРАНУ ОКРУЖАЮЩЕЙ СРЕДЫ И РАЦИОНАЛЬНОЕ ИСПОЛЬЗОВАНИЕ ПРИРОДНЫХ РЕСУРСОВ¹⁾

	2005	2006	2007	2008	2009
	Миллионов рублей (в фактически действовавших ценах)				
Инвестиции в основной капитал - всего	1763,0	2133,2	3041,5	7257,3	3853,6
из них:					
на охрану и рациональное использование водных ресурсов	373,5	763,9	779,3	1217,7	1170,1
на охрану атмосферного воздуха	1163,0	1061,4	1638,0	5143,0	2507,2
на охрану и рациональное использование земель	187,4	264,9	337,7	436,6	138,0
на другие мероприятия	39,1	43,0	286,5	460,0	38,3
	В процентах к итогу				
Инвестиции в основной капитал - всего	100	100	100	100	100
из них:					
на охрану и рациональное использование водных ресурсов	21,2	35,8	25,6	16,8	30,4
на охрану атмосферного воздуха	66,0	49,8	53,9	70,9	65,1
на охрану и рациональное использование земель	10,6	12,4	11,1	6,0	3,6
на другие мероприятия	2,2	2,0	9,4	6,3	0,9

¹⁾ Без субъектов малого предпринимательства.

3.11. ИНВЕСТИЦИИ В ОСНОВНОЙ КАПИТАЛ, НАПРАВЛЕННЫЕ НА ОХРАНУ ОКРУЖАЮЩЕЙ СРЕДЫ И РАЦИОНАЛЬНОЕ ИСПОЛЬЗОВАНИЕ ПРИРОДНЫХ РЕСУРСОВ, ПО ИСТОЧНИКАМ ФИНАНСИРОВАНИЯ¹⁾

(в фактически действовавших ценах)

	2005	2006	2007	2008	2009
	Миллионов рублей				
Использовано инвестиций – всего	1763,0	2133,2	3041,5	7257,3	3853,6
из них за счет средств:					
федерального бюджета	41,3	145,1	173,4	258,5	117,2
бюджета субъекта Российской Федерации и местных бюджетов	88,9	64,3	128,1	237,2	368,5
собственных средств организаций	1632,8	1923,8	2740,0	6761,6	3367,9
Из бюджетных средств - средства экологического фонда	41,3	10,2	18,3	15,1	-
	В процентах к итогу				
Использовано инвестиций – всего	100	100	100	100	100
из них за счет средств:					
федерального бюджета	2,3	6,8	5,7	3,5	3,0
бюджета субъекта Российской Федерации и местных бюджетов	5,1	3,0	4,2	3,3	9,6
собственных средств организаций	92,6	90,2	90,1	93,2	87,4
Из бюджетных средств - средства экологического фонда	2,3	0,5	0,6	0,2	-

¹⁾ Без субъектов малого предпринимательства.

4. НАСЕЛЕНИЕ

Население постоянное – категория населения, объединяющая людей, которые имеют обычное (постоянное) место жительства в данном населенном пункте или на данной территории.

Текущие оценки численности населения на 1 января рассчитываются на основании итогов последней переписи населения, к которым ежегодно прибавляются числа родившихся и прибывших на данную территорию и из которых вычитаются числа умерших и выбывших с данной территории. Текущие оценки численности населения за прошедшие годы уточняются на основании итогов очередной переписи.

Перепись населения – процесс сбора демографических, экономических и социальных данных, характеризующих каждого жителя страны или территории по состоянию на определенный момент времени.

Последняя Всероссийская перепись населения проведена в 2002 году по состоянию на 0 часов 9 октября.

Распределение населения на городское и сельское производится по месту проживания, при этом городскими населенными пунктами считаются населенные пункты, отнесенные в установленном законодательством порядке к категории городских. Все остальные населенные пункты являются сельскими.

Сведения **о рожденьях, смертях, браках, разводах** получают на основании ежегодной статистической разработки данных, содержащихся в записях актов соответственно о рождении, смерти, заключении и расторжении брака, составляемых органами записи актов гражданского состояния. В число родившихся включены только родившиеся живыми.

Коэффициенты рождаемости и смертности общие – отношение соответственно числа родившихся (живыми) и числа умерших в течение календарного года к среднегодовой численности населения. Исчисляются в промилле (на 1000 населения).

Коэффициент естественного прироста – разность общих коэффициентов рождаемости и смертности. Исчисляется в промилле (на 1000 населения).

Коэффициенты смертности по причинам смерти – отношение числа умерших от указанных причин смерти к среднегодовой численности населения по текущей оценке. В отличие от общих коэффициентов смертности они рассчитаны не на 1000 населения, а на 100000 населения.

Источником информации **о причинах смерти** являются записи в медицинских свидетельствах о смерти, составляемых врачом относительно заболевания, внешних причин смерти - несчастного случая, убийства, самоубийства и другого внешнего воздействия (повреждения в результате действий, предусмотренных законом, повреждения без уточнения их случайного или преднамеренного характера, повреждения в результате военных действий), послуживших причиной смерти.

Коэффициенты брачности и разводимости общие – отношение числа зарегистрированных в течение календарного года браков и разводов к среднегодовой численности населения. Исчисляются в промилле (на 1000 населения).

Миграция – передвижение людей (мигрантов) через границы тех или иных территорий с переменой места жительства навсегда или на более или менее длительное время.

Данные о международной миграции получены в результате разработки поступающих от Управления Федеральной миграционной службы России по Свердловской области документов статистического учета прибытия и убытия, которые составляются при регистрации или снятии с регистрационного учета населения по месту жительства.

Понятия **"прибывшие"** и **"выбывшие"** характеризуют миграцию с некоторой условностью, поскольку один и тот же человек может в течение года сменить место постоянного жительства не один раз.

ЧИСЛЕННОСТЬ И СОСТАВ НАСЕЛЕНИЯ**4.1. ЧИСЛЕННОСТЬ НАСЕЛЕНИЯ**

(на начало года)

Годы	Все население, тыс. человек	в том числе		В общей численности населения, %	
		городское	сельское	городское	сельское
2006	4409,7	3664,5	745,2	83,1	16,9
2007	4399,7	3659,4	740,3	83,2	16,8
2008	4395,6	3658,6	737,0	83,2	16,8
2009	4394,6	3663,9	730,7	83,4	16,6
2010	4393,8	3665,7	728,1	83,4	16,6

4.2. ЧИСЛЕННОСТЬ НАСЕЛЕНИЯ ПО РАЙОНАМ И ГОРОДАМ

(на начало года; тысяч человек)

	2006	2007	2008	2009	2010
Всего по области¹⁾	4409,7	4399,7	4395,6	4394,6	4393,8
Районы					
Алапаевский	37,8	37,2	36,8	36,5	36,3
Артемовский	27,3	27,0	26,6	26,3	26,0
Артинский	32,2	32,0	31,7	31,3	31,2
Ачитский	18,1	17,9	17,7	17,5	17,4
Байкаловский	18,3	18,1	18,0	17,8	17,8
Белоярский	39,5	39,9	40,0	40,3	40,6
Богдановичский	17,8	17,8	17,9	18,1	18,1
Верхнесалдинский	3,4	3,4	3,3	3,2	3,1
Верхотурский	18,3	17,9	17,8	17,7	17,6
Гаринский	7,4	7,1	7,1	7,1	7,0
Ирбитский	32,5	32,2	32,0	31,8	31,8
Каменский	29,6	29,8	30,0	30,2	30,3
Камышловский	28,5	28,4	28,3	28,1	28,1
Красноуфимский	30,7	30,8	30,7	30,6	30,5
Невьянский	23,7	23,9	24,3	24,3	24,3
Нижнесергинский	58,3	57,5	56,4	55,6	54,7
Новолялинский	24,8	24,4	24,0	23,7	23,3
Пригородный	42,8	42,7	42,7	42,8	42,7
Пышминский	22,3	22,3	22,1	21,9	21,8
Режевский	10,3	10,3	10,3	10,3	10,2
Серовский	24,5	23,8	23,4	23,1	22,9
Слободо-Туринский	16,4	16,3	16,2	16,0	15,8
Сухоложский	14,6	14,7	15,0	15,2	15,4
Сысертский	75,9	75,6	75,5	75,4	75,2
Таборинский	4,5	4,3	4,2	4,2	4,1

НАСЕЛЕНИЕ

Продолжение

	2006	2007	2008	2009	2010
Тавдинский	9,0	8,8	8,6	8,5	8,4
Талицкий	53,5	52,8	52,2	51,9	51,4
Тугулымский	24,9	24,7	24,6	24,5	24,4
Туринский	30,8	30,4	29,4	29,6	29,2
Шалинский	25,5	25,0	24,9	24,9	24,7
Города областного значения²⁾					
Алапаевск	49,4	49,1	48,9	48,5	48,1
Артемовский	34,1	33,7	33,3	33,1	32,9
Асбест	105,0	103,9	103,2	102,7	101,8
Березовский	64,0	64,7	65,6	66,5	67,0
Богданович	32,1	31,8	32,1	31,9	31,8
Верхняя Пышма	89,5	90,1	90,7	91,5	92,1
Верхняя Салда	49,4	48,8	48,3	47,8	47,4
Екатеринбург	1339,6	1346,3	1354,4	1363,8	1375,4
Заречный	30,3	30,5	30,4	30,4	30,4
Ивдель	31,5	30,8	30,3	29,9	29,7
Ирбит	42,1	41,7	41,5	41,4	41,3
Каменск - Уральский	184,1	183,1	182,5	181,6	180,5
Камышлов	28,4	28,3	28,4	28,4	28,4
Карпинск	43,3	42,8	42,2	41,6	41,3
Качканар	46,1	45,7	45,5	45,2	45,0
Кировград	44,6	44,3	44,2	44,1	43,8
Краснотурьинск	68,6	68,0	67,7	67,4	67,3
Красноуральск	28,6	28,5	28,3	28,1	27,9
Красноуфимск	42,4	41,7	41,4	41,4	41,3
Кушва	57,1	56,8	56,4	56,2	56,0
Невьянск	26,0	25,7	25,6	25,6	25,5
Нижний Тагил	379,7	377,5	375,8	374,5	372,8
Нижняя Салда	18,2	18,3	18,3	18,3	18,4
Нижняя Тура	30,1	29,7	29,7	29,5	29,2
Первоуральск	158,2	158,7	159,0	159,2	159,1
Полевской	73,2	73,1	72,6	72,2	71,8
Ревда	79,1	79,2	79,2	79,1	79,2
Реж	39,3	39,1	38,9	38,9	38,7
Североуральск	52,2	51,6	51,1	50,6	50,1
Серов	99,9	100,4	100,4	100,3	100,0
Сухой Лог	35,4	35,3	35,2	35,1	34,8
Тавда	39,1	38,6	38,2	38,1	37,8

¹⁾ С учетом численности населения закрытых административно-территориальных образований.

²⁾ С учетом численности населения подчиненных их администрации населенных пунктов.

НАСЕЛЕНИЕ

4.3. РАСПРЕДЕЛЕНИЕ НАСЕЛЕНИЯ ПО ВОЗРАСТНЫМ ГРУППАМ
(на начало года)

	2005	2006	2007	2008	2009
	Тысяч человек				
Все население	4428,2	4409,7	4399,7	4395,6	4394,6
в том числе в возрасте, лет:					
0-4	212,7	220,6	228,8	235,8	244,0
5-9	189,4	187,7	188,8	195,6	203,4
10-14	243,6	224,0	210,0	199,8	196,5
15-19	375,6	358,1	331,8	299,6	268,8
20-24	397,3	404,1	411,3	414,5	401,6
25-29	355,3	357,5	360,9	369,3	386,8
30-34	320,2	329,3	337,7	342,5	349,1
35-39	274,0	276,8	283,3	295,3	304,2
40-44	340,5	317,8	298,9	282,3	271,7
45-49	362,6	362,2	360,0	354,6	343,4
50-54	345,3	346,8	346,3	344,7	346,8
55-59	245,3	277,1	292,7	304,9	316,8
60-64	154,2	131,6	131,3	152,6	179,7
65-69	235,7	236,1	230,9	202,7	166,6
70 и более	376,5	380,0	387,0	401,4	415,2
	В процентах к итогу				
Все население	100	100	100	100	100
в том числе в возрасте, лет:					
0-4	4,8	5,0	5,2	5,4	5,6
5-9	4,3	4,3	4,3	4,4	4,6
10-14	5,5	5,1	4,8	4,5	4,5
15-19	8,5	8,1	7,5	6,8	6,1
20-24	9,0	9,2	9,3	9,4	9,1
25-29	8,0	8,1	8,2	8,4	8,8
30-34	7,2	7,5	7,7	7,8	7,9
35-39	6,2	6,3	6,4	6,7	6,9
40-44	7,7	7,2	6,8	6,4	6,2
45-49	8,2	8,2	8,2	8,1	7,8
50-54	7,8	7,9	7,9	7,8	7,9
55-59	5,5	6,3	6,7	6,9	7,2
60-64	3,5	3,0	3,0	3,5	4,1
65-69	5,3	5,2	5,2	4,8	3,8
70 и более	8,5	8,6	8,8	9,1	9,5

НАСЕЛЕНИЕ

4.4. ЧИСЛЕННОСТЬ МУЖЧИН И ЖЕНЩИН
(на начало года)

Годы	Все население, тыс. человек	в том числе		В общей численности населения, %	
		мужчины	женщины	мужчины	женщины
2005	4428,2	2037,6	2390,6	46,0	54,0
2006	4409,7	2026,3	2383,4	46,0	54,0
2007	4399,7	2020,6	2379,1	45,9	54,1
2008	4395,6	2018,1	2377,5	45,9	54,1
2009	4394,6	2017,0	2377,6	45,9	54,1

4.5. ЧИСЛО ЖЕНЩИН НА 1000 МУЖЧИН СООТВЕТСТВУЮЩЕЙ ВОЗРАСТНОЙ ГРУППЫ
(на начало года; человек)

	2005	2006	2007	2008	2009
Все население	1173	1176	1177	1178	1179
в том числе в возрасте, лет:					
0-4	949	947	948	951	953
5-9	944	948	952	947	948
10-14	952	948	943	946	946
15-19	986	983	982	985	982
20-24	969	968	971	976	991
25-29	997	1003	1000	989	971
30-34	1015	1016	1016	1018	1022
35-39	1044	1047	1042	1039	1036
40-44	1098	1095	1092	1087	1083
45-49	1156	1155	1159	1156	1150
50-54	1222	1237	1235	1241	1243
55-59	1310	1320	1325	1322	1327
60-64	1520	1517	1473	1457	1462
65-69	1729	1744	1762	1784	1787
70 и более	2590	2583	2569	2543	2539

ПОКАЗАТЕЛИ ЕСТЕСТВЕННОГО ДВИЖЕНИЯ НАСЕЛЕНИЯ

4.6. РОЖДАЕМОСТЬ, СМЕРТНОСТЬ И ЕСТЕСТВЕННЫЙ ПРИРОСТ НАСЕЛЕНИЯ
(человек)

Годы	Родившихся	Умерших	Естественный прирост ¹⁾
2005	45956	73423	-27467
2006	47328	67249	-19921
2007	50638	64444	-13806
2008	54364	64702	-10338
2009	56323	63045	-6722

¹⁾ Знак (-) означает естественную убыль населения.

НАСЕЛЕНИЕ

**4.7. РОЖДАЕМОСТЬ, СМЕРТНОСТЬ И ЕСТЕСТВЕННЫЙ ПРИРОСТ НАСЕЛЕНИЯ
ПО РАЙОНАМ И ГОРОДАМ СВЕРДЛОВСКОЙ ОБЛАСТИ в 2009 г.**

	Всего, человек			На 1000 человек населения		
	родив- шихся	умерших	естест- венный прирост ¹⁾	родив- шихся	умерших	естест- венный прирост ¹⁾
Районы						
Алапаевский	576	656	-80	15,8	18,0	-2,2
Артемовский	357	502	-145	13,6	19,2	-5,6
Артинский	482	530	-48	15,4	16,9	-1,5
Ачитский	306	304	2	17,5	17,4	0,1
Байкаловский	275	267	8	15,4	15,0	0,4
Белоярский	589	639	-50	14,6	15,8	-1,2
Богдановичский	288	279	9	15,9	15,4	0,5
Верхнесалдинский	48	71	-23	15,4	22,7	-7,3
Верхотурский	259	253	6	14,7	14,3	0,4
Гаринский	70	101	-31	10,0	14,4	-4,4
Ирбитский	488	518	-30	15,3	16,3	-1,0
Каменский	433	498	-65	14,3	16,5	-2,2
Камышловский	374	333	41	13,3	11,8	1,5
Красноуфимский	487	574	-87	16,0	18,8	-2,8
Невьянский	330	361	-31	13,6	14,9	-1,3
Нижнесергинский	718	1090	-372	13,0	19,8	-6,8
Новолялинский	280	407	-127	11,9	17,3	-5,4
Пригородный	560	634	-74	13,1	14,8	-1,7
Пышминский	325	381	-56	14,9	17,4	-2,5
Режевский	156	170	-14	15,2	16,6	-1,4
Серовский	384	430	-46	16,7	18,7	-2,0
Слободо-Туринский	264	256	8	16,6	16,1	0,5
Сухоложский	228	218	10	14,9	14,2	0,7
Сысертский	1177	1196	-19	15,6	15,9	-0,3
Таборинский	60	80	-20	14,5	19,4	-4,9
Тавдинский	101	132	-31	12,0	15,6	-3,6
Талицкий	753	891	-138	14,6	17,2	-2,6
Тугулымский	277	471	-194	11,3	19,3	-8,0
Туринский	473	522	-49	16,1	17,8	-1,7
Шалинский	416	505	-89	16,8	20,3	-3,5
Города областного значения²⁾						
Алапаевск	588	810	-222	12,2	16,8	-4,6
Артемовский	469	598	-129	14,2	18,1	-3,9
Асбест	1352	1496	-144	13,2	14,6	-1,4
Березовский	898	915	-17	13,5	13,7	-0,2
Богданович	440	471	-31	13,8	14,8	-1,0
Верхняя Пышма	1269	1143	126	13,8	12,5	1,3
Верхняя Салда	539	791	-252	11,3	16,6	-5,3
Екатеринбург	16986	16366	620	12,4	11,9	0,5

НАСЕЛЕНИЕ

Продолжение

	Всего, человек			На 1000 человек населения		
	родившихся	умерших	естественный прирост ¹⁾	родившихся	умерших	естественный прирост ¹⁾
Заречный	368	322	46	12,1	10,6	1,5
Ивдель	377	386	-9	12,7	13,0	-0,3
Ирбит	593	636	-43	14,3	15,4	-1,1
Каменск – Уральский	2163	2690	-527	11,9	14,9	-3,0
Камышлов	403	414	-11	14,2	14,6	-0,4
Карпинск	538	722	-184	13,0	17,4	-4,4
Качканар	514	627	-113	11,4	13,9	-2,5
Кировград	582	804	-222	13,3	18,3	-5,0
Краснотурьинск	817	1024	-207	12,1	15,2	-3,1
Красноуральск	358	496	-138	12,8	17,7	-4,9
Красноуфимск	602	650	-48	14,6	15,7	-1,1
Кушва	733	977	-244	13,1	17,4	-4,3
Невьянск	358	400	-42	14,0	15,6	-1,6
Нижний Тагил	4257	5485	-1228	11,4	14,7	-3,3
Нижняя Салда	253	263	-10	13,8	14,3	-0,5
Нижняя Тура	354	498	-144	12,0	16,9	-4,9
Первоуральск	2051	2373	-322	12,9	14,9	-2,0
Полевской	1006	1177	-171	14,0	16,4	-2,4
Ревда	950	1247	-297	12,0	15,8	-3,8
Реж	487	635	-148	12,5	16,4	-3,9
Североуральск	566	823	-257	11,2	16,3	-5,1
Серов	1158	1427	-269	11,6	14,3	-2,7
Сухой Лог	417	503	-86	11,9	14,4	-2,5
Тавда	441	609	-168	11,6	16,1	-4,5

¹⁾ Знак (-) означает естественную убыль населения.

²⁾ С учетом численности населения подчиненных их администрации населенных пунктов.

4.8. ОБЩИЕ КОЭФФИЦИЕНТЫ РОЖДАЕМОСТИ И СМЕРТНОСТИ
(в расчете на 1000 человек населения)

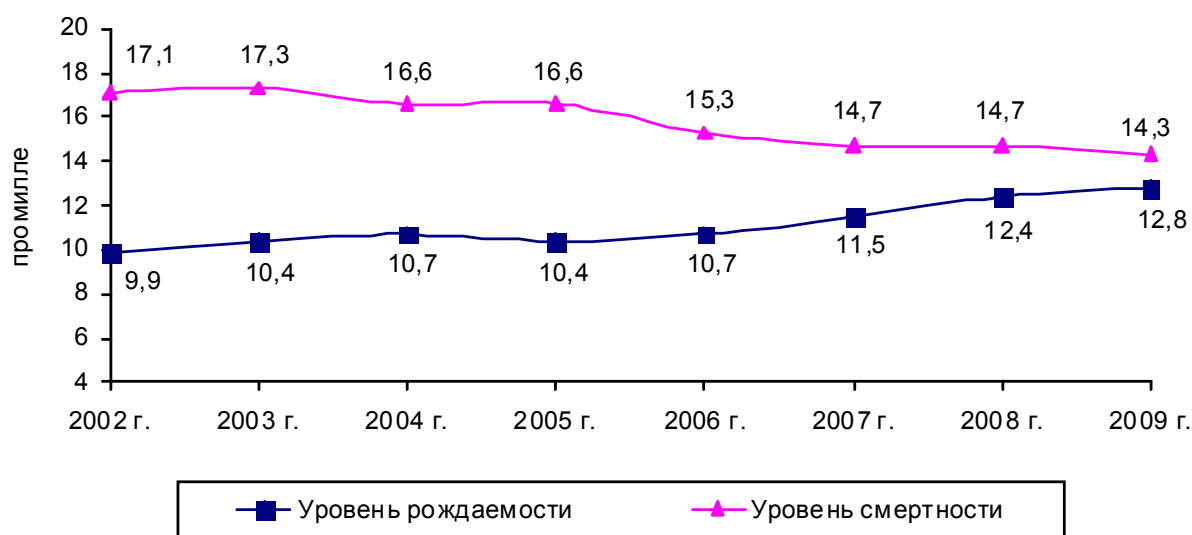

4.9. КОЭФФИЦИЕНТЫ СМЕРТНОСТИ ПО ОСНОВНЫМ КЛАССАМ ПРИЧИН СМЕРТИ
(умершие на 100 тысяч человек населения)

Годы	Инфекционные и паразитарные болезни	Новообразования	Болезни системы кровообращения	Болезни органов дыхания	Несчастные случаи, отравления, травмы
Все население					
2005	32,0	208,4	906,2	70,3	275,5
2006	30,8	207,5	849,6	52,5	236,6
2007	32,6	217,3	816,4	51,7	207,6
2008	33,2	217,1	819,9	54,9	200,9
2009	33,2	217,1	819,9	54,9	200,9
Городское население					
2005	30,6	211,8	856,1	65,2	261,5
2006	29,6	210,5	806,0	48,7	221,7
2007	31,4	221,3	781,7	47,5	193,6
2008	31,9	220,1	785,5	51,9	187,3
2009	31,9	220,0	785,1	51,8	187,2
Сельское население					
2005	38,9	192,0	1152,3	94,9	344,3
2006	36,5	192,3	1064,9	71,2	310,3
2007	38,7	197,8	988,0	72,7	280,0
2008	39,7	201,7	990,9	70,1	268,7
2009	39,8	202,2	993,4	70,3	269,4

4.10. СТРУКТУРА ПРИЧИН СМЕРТИ НАСЕЛЕНИЯ в 2009 г.



4.11. СМЕРТНОСТЬ НАСЕЛЕНИЯ ОТ УБИЙСТВ И САМОУБИЙСТВ

Годы	Число убийств	Число самоубийств	На 100 тысяч человек населения	
			убийств	самоубийств
2005	1552	1779	35,1	40,3
2006	1151	1617	26,1	36,7
2007	953	1467	21,7	33,4
2008	946	1312	21,5	29,9
2009	870	1353	19,8	30,8

4.12. МЛАДЕНЧЕСКАЯ СМЕРТНОСТЬ

	2005	2006	2007	2008	2009
Умершие в возрасте до одного года, человек	480	408	392	408	355
на 1000 родившихся живыми	10,4	8,7	7,8	7,6	6,4

БРАКИ И РАЗВОДЫ

4.13. ЧИСЛО ЗАРЕГИСТРИРОВАННЫХ БРАКОВ И РАЗВОДОВ

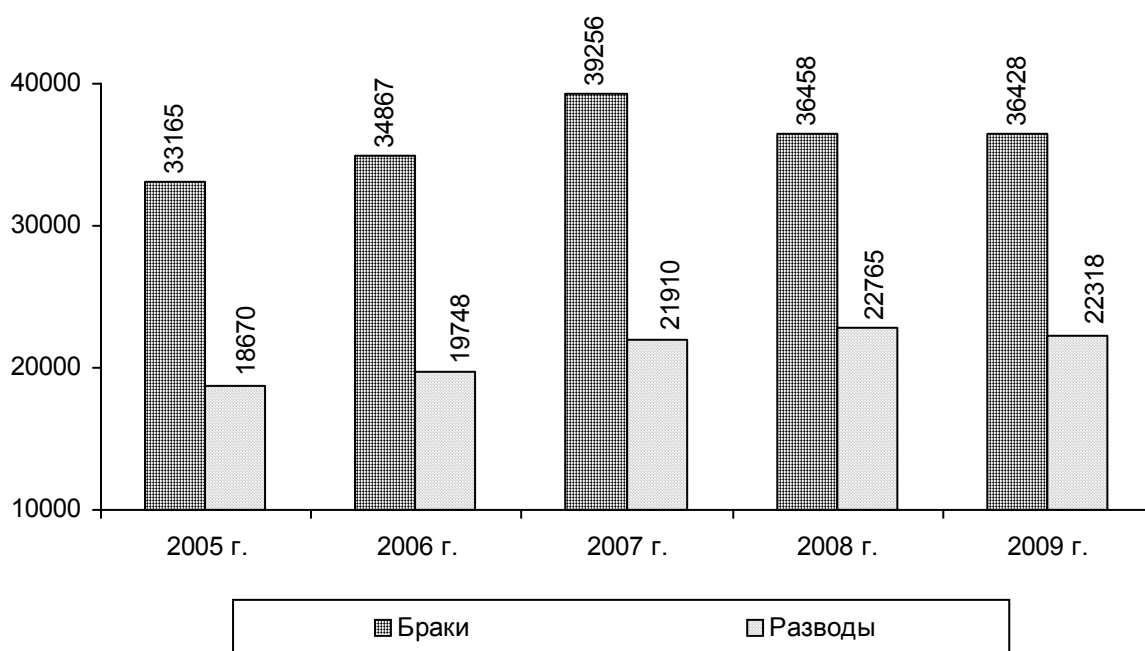

4.14. БРАКИ И РАЗВОДЫ

(на 1000 человек населения)

	2005	2006	2007	2008	2009
Общий коэффициент брачности	7,5	7,9	8,9	8,3	8,3
Общий коэффициент разводимости	4,2	4,5	5,0	5,2	5,1

МИГРАЦИЯ

4.15. ОБЩИЕ ИТОГИ МИГРАЦИИ НАСЕЛЕНИЯ
Свердловская область
 (человек)

	2005	2006	2007	2008	2009
Всего					
прибыло	74978	79163	74910	67902	54927
выбыло	66267	69655	66054	58563	49057
миграционный прирост	8711	9508	8856	9339	5870
Городская местность					
прибыло	58793	62285	58879	53550	43932
выбыло	50473	52593	49261	43644	37001
миграционный прирост	8320	9692	9618	9906	6931
Сельская местность					
прибыло	16185	16878	16031	14352	10995
выбыло	15794	17062	16793	14919	12056
миграционный прирост	391	-184	-762	-567	-1061

4.16. МИГРАЦИЯ НАСЕЛЕНИЯ

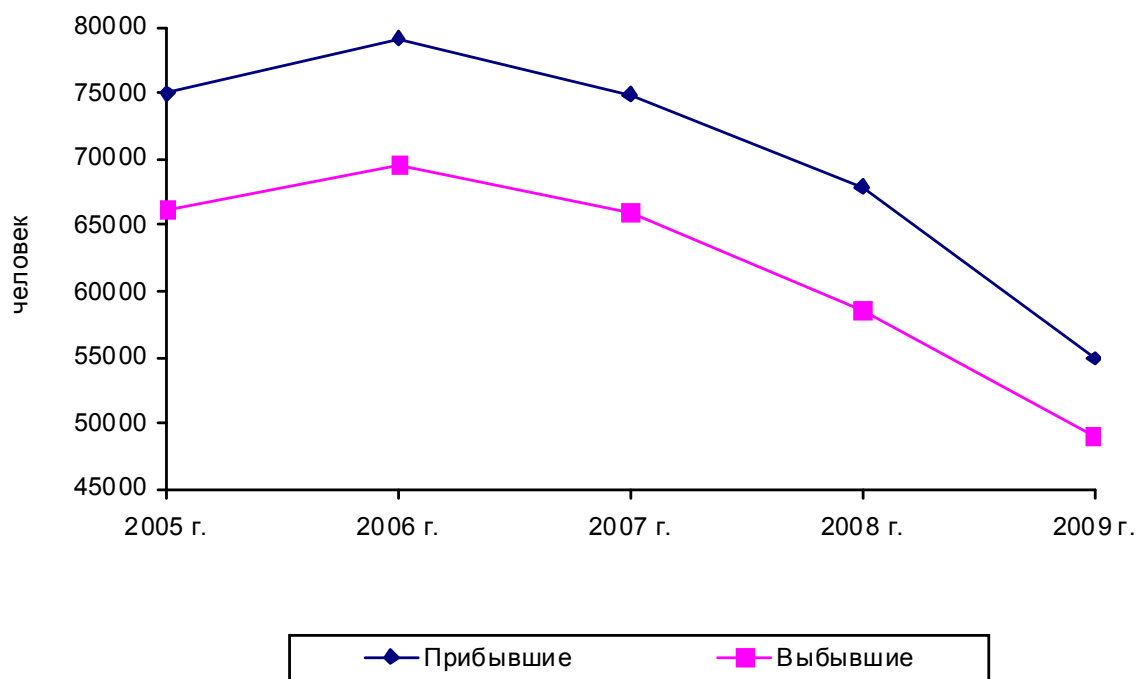

5. ТРУД

Экономически активное население - лица в возрасте, установленном для измерения экономической активности населения, которые в рассматриваемый период (обследуемую неделю) считаются занятыми или безработными.

Занятые в экономике лица, которые в рассматриваемый период выполняли оплачиваемую работу по найму, а также приносящую доход работу не по найму как с привлечением, так и без привлечения наемных работников. В численность занятых включаются лица, которые временно отсутствовали на работе, лица, которые работали в качестве помогающих на семейном предприятии, а также лица, занятые в домашнем хозяйстве производством товаров и услуг для реализации.

Данные о среднегодовой численности занятых в экономике формируются по основной работе гражданского населения один раз в год при составлении баланса трудовых ресурсов на основе сведений организаций, материалов выборочного обследования населения по проблемам занятости, данных органов исполнительной власти. В среднегодовую численность занятых включаются работающие иностранные граждане, как постоянно проживающие, так и временно находящиеся на территории Российской Федерации

Безработные (применительно к стандартам Международной организации труда) - лица в возрасте, установленном для измерения экономической активности населения, которые в рассматриваемый период одновременно удовлетворяли следующим критериям:

не имели работы (доходного занятия);

занимались поиском работы, т.е. обращались в государственную или коммерческую службу занятости, использовали или помещали объявления в печати, непосредственно обращались к администрации организации (работодателю), использовали личные связи и т. д. или предпринимали шаги к организации собственного дела;

были готовы приступить к работе в течение обследуемой недели.

Учащиеся, студенты, пенсионеры и инвалиды учитываются в качестве безработных, если они занимались поиском работы и были готовы приступить к ней.

Безработные, зарегистрированные в государственных учреждениях службы занятости населения - трудоспособные граждане, не имеющие работы и заработка (трудового дохода), проживающие на территории Российской Федерации, зарегистрированные в службе занятости по месту жительства в целях поиска подходящей работы, ищущие работу, готовые приступить к ней.

Уровень безработицы - отношение численности безработных определенной возрастной группы к численности экономически активного населения соответствующей возрастной группы, рассчитанное в процентах.

Продолжительность безработицы (продолжительность поиска работы) - промежуток времени, в течение которого лицо, будучи незанятым, ищет работу, используя при этом любые способы.

Нагрузка незанятого населения на одну заявленную вакансию рассчитывается как отношение численности лиц, не занятых трудовой деятельностью, состоящих на учете в государственных учреждениях службы занятости, к числу вакансий, заявленных работодателями.

Вакантное рабочее место (свободное) – составная часть спроса на рабочую силу, предъявляемого работодателем. Совокупность вакантных (свободных) рабочих мест выражается в количестве работников, требующихся на предприятии, организации, при условии обеспечения их полной занятости.

К числу пострадавших при несчастных случаях на производстве с утратой трудоспособности на один рабочий день и более и со смертельным исходом относятся лица, пострадавшие при исполнении ими трудовых обязанностей или работ на территории организации и в других случаях, предусмотренных законодательством Российской Федерации, и подлежащие учету на основании нормативных документов.

5.1. ЧИСЛЕННОСТЬ ЭКОНОМИЧЕСКИ АКТИВНОГО НАСЕЛЕНИЯ, ЗАНЯТЫХ И БЕЗРАБОТНЫХ

(по материалам выборочного обследования)

	2005	2006	2007	2008	2009
	Тысяч человек				
Численность экономически активного населения - всего	2367,0	2417,3	2451,6	2403,9	2383,5
в том числе:					
занятые в экономике	2207,3	2248,4	2322,7	2287,7	2185,4
безработные	159,7	168,9	128,9	116,2	198,1
Мужчины	1203,0	1221,9	1220,5	1217,4	1207,7
в том числе:					
занятые в экономике	1122,4	1135,7	1156,7	1158,9	1090,3
безработные	80,6	86,2	63,8	58,5	117,4
Женщины	1164,0	1195,4	1231,1	1186,5	1175,8
в том числе:					
занятые в экономике	1084,9	1112,7	1166,0	1128,8	1095,1
безработные	79,1	82,7	65,1	57,7	80,6
	В процентах к итогу				
Численность экономически активного населения - всего	100	100	100	100	100
в том числе:					
занятые в экономике	93,3	93,0	94,7	95,2	91,7
безработные	6,7	7,0	5,3	4,8	8,3
Мужчины	100	100	100	100	100
в том числе:					
занятые в экономике	93,3	92,9	94,8	95,2	90,3
безработные	6,7	7,1	5,2	4,8	9,7
Женщины	100	100	100	100	100
в том числе:					
занятые в экономике	93,2	93,1	94,7	95,1	93,1
безработные	6,8	6,9	5,3	4,9	6,9

5.2. СРЕДНЕГОДОВАЯ ЧИСЛЕННОСТЬ РАБОТНИКОВ ОРГАНИЗАЦИЙ ПО ВИДАМ ЭКОНОМИЧЕСКОЙ ДЕЯТЕЛЬНОСТИ

	2005	2006	2007	2008	2009
	Тысяч человек				
Всего	1638,0	1609,5	1654,7	1642,6	1622,3
в том числе по видам экономической деятельности:					
сельское хозяйство, охота и лесное хозяйство	63,3	57,9	49,8	43,7	41,8
рыболовство, рыбоводство	0,2	0,2	0,2	0,2	0,2
добыча полезных ископаемых	46,4	46,6	43,6	39,5	33,3
обрабатывающие производства	488,4	461,0	452,7	436,0	381,6
производство и распределение электро- энергии, газа и воды	64,6	62,9	63,6	62,8	65,8
строительство	94,0	96,9	90,9	95,2	88,2

Продолжение

	2005	2006	2007	2008	2009
оптовая и розничная торговля; ремонт автотранспортных средств, мотоциклов, бытовых изделий и предметов личного пользования	117,2	119,1	174,1	191,5	241,6
гостиницы и рестораны	23,3	23,7	28,6	27,6	25,8
транспорт и связь	133,9	132,0	137,6	131,4	123,7
финансовая деятельность	25,0	27,5	30,7	33,2	32,3
операции с недвижимым имуществом, аренда и предоставление услуг	122,4	121,9	120,9	117,9	124,0
государственное управление и обеспечение военной безопасности; социальное страхование	100,3	99,4	103,9	105,0	105,5
образование	175,9	173,3	174,1	175,4	173,9
здравоохранение и предоставление социальных услуг	127,1	131,1	132,5	133,0	134,0
предоставление прочих коммунальных, социальных и персональных услуг	56,0	56,0	51,5	50,2	50,6
Всего	100	100	100	100	100
в том числе по видам экономической деятельности:					
сельское хозяйство, охота и лесное хозяйство	3,9	3,6	3,0	2,7	2,6
рыболовство, рыбоводство	0,0	0,0	0,0	0,0	0,0
добыча полезных ископаемых	2,8	2,9	2,6	2,4	2,1
обрабатывающие производства	29,8	28,7	27,4	26,5	23,5
производство и распределение электроэнергии, газа и воды	4,0	3,9	3,9	3,8	4,1
строительство	5,7	6,0	5,5	5,8	5,4
оптовая и розничная торговля; ремонт автотранспортных средств, мотоциклов, бытовых изделий и предметов личного пользования	7,2	7,4	10,5	11,7	14,9
гостиницы и рестораны	1,4	1,5	1,7	1,7	1,6
транспорт и связь	8,2	8,2	8,3	8,0	7,6
финансовая деятельность	1,5	1,7	1,9	2,0	2,0
операции с недвижимым имуществом, аренда и предоставление услуг	7,5	7,6	7,3	7,2	7,6
государственное управление и обеспечение военной безопасности; социальное страхование	6,1	6,1	6,3	6,4	6,5
образование	10,7	10,8	10,5	10,7	10,7
здравоохранение и предоставление социальных услуг	7,8	8,1	8,0	8,1	8,3
предоставление прочих коммунальных, социальных и персональных услуг	3,4	3,5	3,1	3,0	3,1

5.3. РАСПРЕДЕЛЕНИЕ СРЕДНЕГОДОВОЙ ЧИСЛЕННОСТИ РАБОТНИКОВ ОРГАНИЗАЦИЙ ПО ФОРМАМ СОБСТВЕННОСТИ

	2005	2006	2007	2008	2009
	Тысяч человек				
Всего	1638,0	1609,5	1654,7	1642,6	1622,3
в том числе по формам собственности:					
государственная, муниципальная	740,9	719,2	699,8	695,7	678,7
частная	609,1	613,3	661,6	676,4	706,6
собственность общественных и религиозных организаций (объединений)	13,5	11,9	6,3	5,4	5,0
смешанная российская	90,2	80,2	83,8	77,0	68,5
иностранная, совместная российская и иностранная	184,3	184,9	203,2	188,1	163,5
	В процентах к итогу				
Всего	100	100	100	100	100
в том числе по формам собственности:					
государственная, муниципальная	45,2	44,7	42,3	42,3	41,8
частная	37,2	38,1	40,0	41,2	43,6
собственность общественных и религиозных организаций (объединений)	0,8	0,7	0,4	0,3	0,3
смешанная российская	5,5	5,0	5,0	4,7	4,2
иностранная, совместная российская и иностранная	11,3	11,5	12,3	11,5	10,1

5.4. ЧИСЛЕННОСТЬ РАБОТНИКОВ ОРГАНОВ ГОСУДАРСТВЕННОЙ ВЛАСТИ И МЕСТНОГО САМОУПРАВЛЕНИЯ (на конец года)

	2005	2006	2007 ¹⁾	2008 ¹⁾	2009
	Тысяч человек				
Всего работников²⁾	38258	40484	41430	40992	40733
в том числе в органах:					
законодательной власти	416	468	514	566	584
исполнительной власти и местного самоуправления	31872	33827	34449	33962	33481
из них в органах:					
федеральных	15915	17415	17567	17232	17489
субъекта РФ	5786	6768	7074	7362	7110
местного самоуправления	10171	9608	9808	9368	8882
судебной власти и прокуратуры	5798	5911	6149	6138	6332
других государственных органах	172	218	258	265	285
На 1000 человек населения	8,7	9,2	9,4	9,3	9,3

Продолжение

	2005	2006	2007 ¹⁾	2008 ¹⁾	2009
	В процентах к предыдущему году				
Всего работников	111,0	105,8	102,3	98,9	99,4
в том числе в органах:					
законодательной власти	180,1	112,5	109,8	110,1	103,2
исполнительной власти и местного самоуправления	111,7	106,3	101,8	98,6	98,6
из них в органах:					
федеральных	128,8	109,8	100,9	98,1	101,5
субъекта РФ	101,8	117,0	104,5	104,1	96,6
местного самоуправления	97,0	94,5	102,1	95,5	94,8
судебной власти и прокуратуры	104,4	101,9	104,0	99,8	103,2
других государственных органах	104,2	126,7	118,3	102,7	107,5

¹⁾ Уточненные данные.²⁾ С 2006 г. без учета численности занятых в контрольных органах муниципальных образований.

**5.5. РАСПРЕДЕЛЕНИЕ ЧИСЛЕННОСТИ ЗАНЯТЫХ В ЭКОНОМИКЕ
ПО ВОЗРАСТНЫМ ГРУППАМ в 2009 г.¹⁾**
(в процентах к итогу)

	Занятые в экономике - всего	в том числе в возрасте, лет										Средний возраст занятых в экономике, лет
		до 20	20-24	25-29	30-34	35-39	40-44	45-49	50-54	55-59	60-72	
Всего	100	1,3	11,4	13,8	13,2	11,7	10,9	13,6	12,4	7,5	4,3	39,4
в том числе												
мужчины	100	1,6	12,1	14,7	13,7	12,0	10,4	12,3	11,1	7,6	4,4	38,9
женщины	100	0,9	10,7	12,9	12,8	11,5	11,3	14,8	13,6	7,4	4,1	40,0

¹⁾ По данным выборочного обследования населения по проблемам занятости.

**5.6. РАСПРЕДЕЛЕНИЕ ЧИСЛЕННОСТИ ЗАНЯТЫХ В ЭКОНОМИКЕ
ПО УРОВНЮ ОБРАЗОВАНИЯ в 2009 г.¹⁾**
(в процентах к итогу)

	Занятые в экономике - всего	в том числе имеют образование						не имеют основного общего образования
		высшее профессиональное	среднее профессиональное	начальное профессиональное	среднее (полное) общее	основное общее		
Всего	100	21,3	27,7	21,8	22,7	6,0	0,5	
в том числе								
мужчины	100	17,1	22,9	26,5	25,9	7,1	0,6	
женщины	100	25,6	32,5	17,1	19,5	4,9	0,4	

¹⁾ По данным выборочного обследования населения по проблемам занятости.

**5.7. РАСПРЕДЕЛЕНИЕ ЧИСЛЕННОСТИ ЗАНЯТЫХ В ЭКОНОМИКЕ
ПО СЕМЕЙНОМУ ПОЛОЖЕНИЮ в 2009 г.¹⁾**
(в процентах к итогу)

	Занятые в экономике - всего	в том числе			
		состоят в браке	холосты, не замужем	вдовцы, вдовы	разведены
Всего	100	64,5	19,0	4,8	11,7
в том числе					
мужчины	100	70,0	21,9	1,5	6,7
женщины	100	59,1	16,2	8,1	16,6

¹⁾ По данным выборочного обследования населения по проблемам занятости.

5.8. ЧИСЛЕННОСТЬ ИНОСТРАННЫХ ГРАЖДАН, РАБОТАВШИХ В РОССИИ¹⁾

	Человек			В процентах от общей численности		
	2007	2008	2009	2007	2008	2009
Всего	81247	109167	111031	100	100	100
в том числе:						
из стран СНГ	61289	82447	86047	75,4	75,5	77,5
из них:						
Азербайджан	2972	2570	1931	3,7	2,4	1,7
Армения	2007	2057	1316	2,5	1,9	1,2
Казахстан	355	814	963	0,4	0,7	0,9
Киргизия	8409	14436	18848	10,4	13,2	17,0
Таджикистан	30410	36457	35400	37,4	33,4	31,9
Украина	922	1026	1078	1,1	0,9	1,0
Узбекистан	15440	24058	25854	19,0	22,0	23,3
прочие	774	1029	657	0,9	1,0	0,5
из стран дальнего зарубежья	19958	26717	24960	24,6	24,5	22,5
из них:						
Болгария	350	233	145	0,4	0,2	0,1
Вьетнам	464	972	1341	0,6	0,9	1,2
Индия	6	13	21	0,0	0,0	0,0
Китай	12654	16067	16965	15,6	14,7	15,3
КНДР	1476	2179	2781	1,8	2,0	2,5
Турция	3897	5368	2140	4,8	4,9	1,9
страны бывшей Югославии	869	1234	924	1,1	1,1	0,9
прочие	242	651	643	0,3	0,7	0,6
Лица без гражданства	...	3	24	...	0,0	0,0

¹⁾ По данным Управления Федеральной миграционной службы России по Свердловской области.

5.9. ЧИСЛЕННОСТЬ БЕЗРАБОТНЫХ¹⁾
(тысяч человек)

	Поставлено на учет трудоспособных, не занятых трудовой деятельностью граждан, ищущих работу	Признано безработными	Назначено пособие по безработице	Заявленная организациями потребность в работниках, на конец года	в том числе рабочих
2005	180,9	103,0	100,6	33,9	23,0
2006	177,9	94,7	93,8	32,6	23,1
2007	169,7	79,8	80,4	33,7	23,8
2008	179,2	86,6	86,6	17,9	9,8
2009	256,7	196,7	196,7	12,5	6,5

¹⁾ По данным Департамента государственной службы занятости населения Свердловской области.

**5.10. РАСПРЕДЕЛЕНИЕ ЧИСЛЕННОСТИ БЕЗРАБОТНЫХ
ПО ПРОДОЛЖИТЕЛЬНОСТИ ПОИСКА РАБОТЫ
на конец декабря 2009 г.**
(в процентах к итогу)

ТРУД

							звания
Всего	100	11,1	18,0	25,5	30,9	13,7	0,8
в том числе							
мужчины	100	10,4	14,6	29,4	28,8	15,4	1,4
женщины	100	12,0	23,1	19,7	34,0	11,2	-

¹⁾ По данным выборочного обследования населения по проблемам занятости.

**5.13. РАСПРЕДЕЛЕНИЕ ЧИСЛЕННОСТИ БЕЗРАБОТНЫХ
ПО СЕМЕЙНОМУ ПОЛОЖЕНИЮ в 2009 г.¹⁾**

(в процентах к итогу)

	Безработ- ные - все	в том числе			
		состоят в браке	холосты, не замужем	вдовцы, вдовы	разведены
Всего	100	44,7	39,0	5,0	11,3
в том числе					
мужчины	100	45,0	41,9	2,2	10,9
женщины	100	44,3	34,8	9,2	11,7

¹⁾ По данным выборочного обследования населения по проблемам занятости.

**5.14. СОСТАВ БЕЗРАБОТНЫХ, ЗАРЕГИСТРИРОВАННЫХ В ДЕПАРТАМЕНТЕ
ГОСУДАРСТВЕННОЙ СЛУЖБЫ ЗАНЯТОСТИ НАСЕЛЕНИЯ
СВЕРДЛОВСКОЙ ОБЛАСТИ**
(на конец года)

	Тыс. человек			в том числе женщины		
	2007	2008	2009	2007	2008	2009
Число безработных	30,6	38,4	92,0	20,4	22,6	46,9
из них:						
уволившиеся по собственному желанию	8,5	12,2	38,3	5,9	7,2	18,4
уволенные за нарушение трудо- вой дисциплины	0,3	0,5	0,8	0,1	0,1	0,2
высвобожденные работники	4,1	5,6	16,2	2,8	3,4	9,0
уволенные с военной службы	0,1	0,2	0,6	0,0	0,0	0,0
уволенные с государственной гражданской службы	-	0,1	0,3	-	0,1	0,2
освобожденные из мест лише- ния свободы	0,4	0,6	1,0	0,1	0,1	0,2
прекратившие индивидуальную предпринимательскую дея- тельность	-	0,1	0,2	-	0,0	0,1
выпускники высших учебных за- ведений	0,1	0,2	0,7	0,1	0,2	0,5
выпускники средних специаль- ных учебных заведений	0,4	0,5	1,4	0,4	0,4	0,9
выпускники профессионально- технических учебных заведе- ний	0,5	0,5	1,0	0,3	0,3	0,5
другие причины	16,2	17,9	31,5	10,7	10,8	16,9
Из числа безработных родители, воспитывающие несовершенно- летних детей, а также детей – инвалидов с детства	7,6	10,1	23,7	6,3	7,7	15,7
из них:						
одинокие родители	0,7	0,7	1,3	0,3	0,7	1,3
многодетные родители	0,4	0,4	0,6	0,3	0,3	0,5

5.15. ТРУДОУСТРОЙСТВО НАСЕЛЕНИЯ¹⁾

(тысяч человек)

	Трудоустроены	Оформлены на досрочную пенсию	Направлены на профессиональное обучение по направлению службы занятости	Закончили участие в общественных работах
2005	53,8	0,6	13,2	26,8
2006	49,6	1,0	12,9	26,8
2007	40,1	1,2	11,5	28,7
2008	37,9	0,7	10,4	17,7
2009	64,4	1,3	12,0	93,9

¹⁾ По данным Департамента государственной службы занятости населения Свердловской области.

5.16. СООТНОШЕНИЕ НЕЗАНЯТОГО НАСЕЛЕНИЯ И ВАКАНСИЙ в 2009 г.

(на конец месяца)

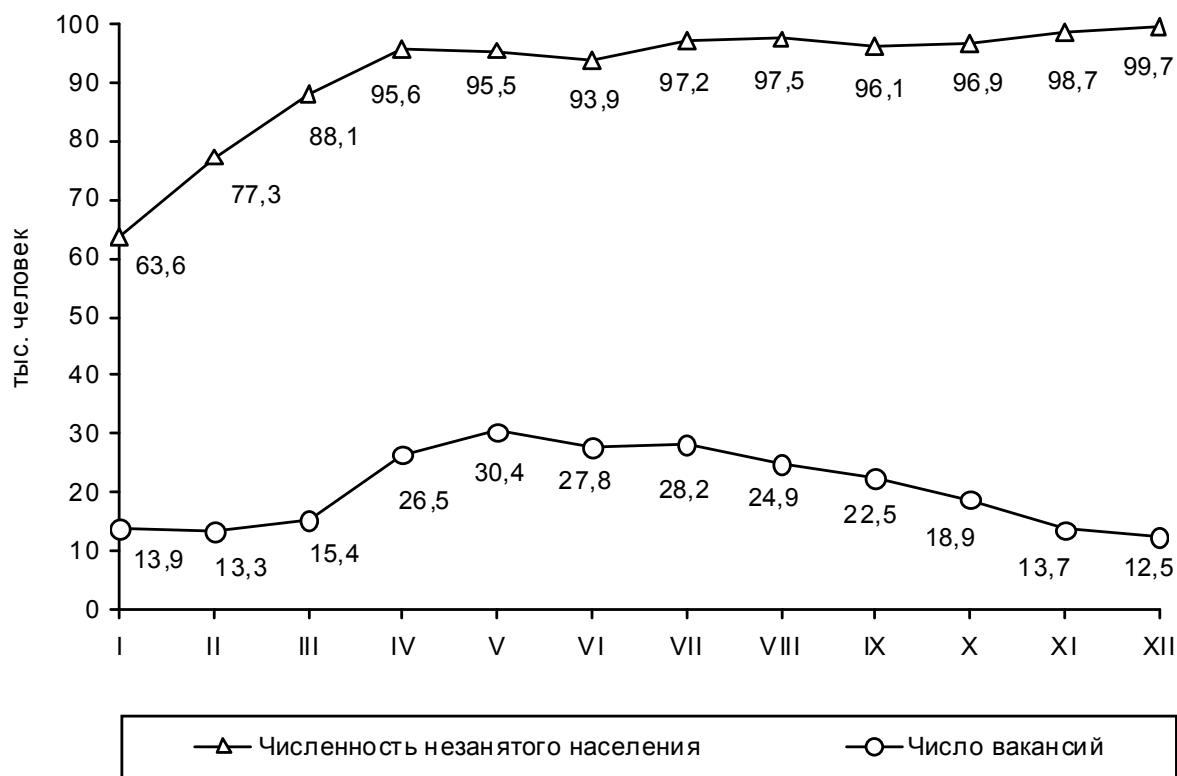

5.17. ПОТРЕБНОСТЬ В РАБОЧЕЙ СИЛЕ¹⁾ в 2009 г.
(тысяч человек)

	Потребность в работниках для замещения свободных рабочих мест (вакантных должностей)	
	всего	в том числе рабочих
Всего в экономике	290,0	232,8
из них по видам экономической деятельности:		
сельское хозяйство, охота и лесное хозяйство	21,2	19,9
рыболовство, рыбоводство	0,1	0,1
добыча полезных ископаемых	5,3	5,1
обрабатывающие производства	81,1	73,8
производство и распределение электроэнергии, газа и воды	7,0	6,5
строительство	22,9	21,1
оптовая и розничная торговля; ремонт автотранспорт- ных средств, мотоциклов, бытовых изделий и предметов личного пользования	37,6	19,1
гостиницы и рестораны	6,3	5,5
транспорт и связь	7,9	6,7
финансовая деятельность	2,3	0,2
операции с недвижимым имуществом, аренда и предоставление услуг	24,1	20,2
государственное управление и обеспечение военной безопасности; обязательное социальное обеспечение	18,2	10,8
образование	24,8	20,0
здравоохранение и предоставление социальных услуг	12,3	7,0
предоставление прочих коммунальных, социальных и персональных услуг	18,9	16,8

¹⁾ По данным Департамента государственной службы занятости населения Свердловской области.

**5.18. ПРИЕМ И ВЫБЫТИЕ РАБОТНИКОВ
ПО ВИДАМ ЭКОНОМИЧЕСКОЙ ДЕЯТЕЛЬНОСТИ¹⁾**

	2008				2009			
	Принято на работу		Выбыло работников		Принято на работу		Выбыло работников	
	тыс. человек	в % от среднесписочной численности	тыс. человек	в % от среднесписочной численности	тыс. человек	в % от среднесписочной численности	тыс. человек	в % от среднесписочной численности
Всего	371,1	27,9	420,4	31,7	266,0	21,6	358,7	29,1
Сельское хозяйство, охота и лесное хозяйство	17,7	40,4	20,6	46,9	13,7	34,5	15,2	38,1
Рыболовство, рыбоводство	0,0	44,8	0,0	41,4	0,0	30,3	0,0	47,0
Добыча полезных ископаемых	7,4	17,7	12,9	30,7	4,9	13,8	9,6	27,3
Обрабатывающие производства	96,5	23,7	129,3	31,7	55,0	15,6	104,3	29,6
Производство и распределение электроэнергии, газа и воды	11,7	23,3	12,5	25,0	12,8	22,6	14,4	25,4
Строительство	35,9	56,1	40,0	62,5	15,9	32,1	31,9	64,5
Оптовая и розничная торговля; ремонт автотранспортных средств, мотоциклов, бытовых изделий и предметов личного пользования	33,9	62,1	36,4	66,6	27,4	55,3	31,5	63,5
Гостиницы и рестораны	7,4	67,6	8,5	77,9	4,2	45,6	5,8	64,2
Транспорт и связь	32,6	32,6	35,4	34,2	21,2	21,7	25,6	26,2
Финансовая деятельность	10,1	32,8	8,6	28,2	5,8	19,8	8,2	27,8
Операции с недвижимым имуществом, аренда и предоставление услуг	27,0	32,7	29,0	35,1	21,5	28,6	24,4	32,3
Государственное управление и обеспечение военной безопасности; обязательное социальное обеспечение	14,8	14,1	15,3	14,5	16,3	15,3	14,4	13,6
Образование	37,1	21,6	35,7	20,7	32,6	19,2	36,8	21,7
Здравоохранение и предоставление социальных услуг	25,3	20,0	23,6	18,7	22,7	17,9	24,0	18,9
Предоставление прочих коммунальных, социальных и персональных услуг	13,7	39,0	12,6	36,0	12,0	33,5	12,6	35,2

¹⁾ Данные по крупным и средним организациям.

5.19. ТРАВМАТИЗМ НА ПРОИЗВОДСТВЕ¹⁾

	2005	2006	2007	2008	2009
Численность пострадавших при несчастных случаях на производстве с утратой трудоспособности на 1 рабочий день и более и со смертельным исходом:					
всего, человек	3245	3216	3017	2583	2072
на 1000 работающих	3,3	3,4	3,2	2,9	2,5
Численность пострадавших при несчастных случаях на производстве со смертельным исходом:					
всего, человек	86	87	109	96	69
на 1000 работающих	0,087	0,092	0,116	0,108	0,084

¹⁾ По данным единовременного обследования. При расчете относительных показателей учитывается численность работников в обследуемых организациях.

5.20. ПРОФЕССИОНАЛЬНЫЕ ЗАБОЛЕВАНИЯ (ОТРАВЛЕНИЯ)¹⁾

	2005	2006	2007	2008	2009
Численность пострадавших от профессиональных заболеваний (отравлений):					
всего, человек	722	359	392	423	467
на 1000 работающих	0,7	0,4	0,4	0,5	0,6

¹⁾ По данным единовременного обследования. При расчете относительных показателей учитывается численность работников в обследуемых организациях.

5.21. ЗАТРАТЫ НА УЛУЧШЕНИЕ УСЛОВИЙ ТРУДА¹⁾

	2005	2006	2007	2008	2009
Израсходовано на мероприятия по охране труда:					
всего, млн. рублей	3065,1	3645,3	4973,2	5501,1	4832,1
на 1 работающего, рублей	3111,2	3834,1	5287,4	6211,2	5872,1

¹⁾ По данным единовременного обследования. При расчете относительных показателей учитывается численность работников в обследуемых организациях.

6. УРОВЕНЬ ЖИЗНИ НАСЕЛЕНИЯ

Среднедушевые денежные доходы (в месяц) исчисляются делением годового объема денежных доходов на 12 и на среднегодовую численность населения.

Реальные располагаемые денежные доходы – относительный показатель, исчисленный путем деления индекса номинального размера (т.е. фактически сложившегося в отчетном периоде) располагаемых денежных доходов населения на индекс потребительских цен за соответствующий период. Денежные доходы за вычетом обязательных платежей и взносов представляют собой располагаемые денежные доходы населения.

Денежные доходы населения включают доходы лиц, занятых предпринимательской деятельностью, выплаченную заработную плату наемных работников, социальные выплаты (пенсии, пособия, стипендии, страховые возмещения и прочие выплаты), доходы от собственности в виде процентов по вкладам, ценным бумагам, дивидендов и другие доходы.

Среднемесячная номинальная начисленная заработная плата исчисляется делением фонда начисленной заработной платы работников на среднесписочную численность работников и на количество месяцев в периоде. Пособия, получаемые работниками из государственных социальных внебюджетных фондов, не включаются в фонд заработной платы и среднемесячную заработную плату.

Реальная начисленная заработная плата характеризует покупательную способность начисленной заработной платы в отчетном периоде в связи с изменением цен на потребительские товары и услуги по сравнению с базисным периодом. Для этого рассчитывается индекс реальной начисленной заработной платы путем деления индекса номинальной начисленной заработной платы на индекс потребительских цен за один и тот же временной период.

Средний размер назначенных пенсий определяется делением общей суммы назначенных пенсий на численность пенсионеров, состоящих на учете в системе Пенсионного фонда Российской Федерации.

К пенсионерам относятся лица, реализовавшие право на получение пенсии в соответствии с законодательством Российской Федерации и межгосударственными соглашениями, постоянно проживающие в Российской Федерации.

Реальный размер назначенных пенсий – относительный показатель, исчисленный путем деления индекса номинального размера (т.е. фактически сложившегося в отчетном периоде) назначенных пенсий на индекс потребительских цен за соответствующий временной период.

Величина прожиточного минимума в соответствии с Федеральным законом от 24 октября 1997 г. № 134-ФЗ «О прожиточном минимуме в Российской Федерации» представляет собой стоимостную оценку потребительской корзины, а также обязательные платежи и сборы. Потребительская корзина включает минимальные наборы продуктов питания, непродовольственных товаров и услуг, необходимых для сохранения здоровья человека и обеспечения его жизнедеятельности и установлена законом Свердловской области от 10.12.2005 г. № 122-ОЗ «О потребительской корзине в Свердловской области на 2006-2010 годы».

Величина прожиточного минимума определяется ежеквартально и устанавливается Правительством Свердловской области.

Численность населения с денежными доходами ниже величины прожиточного минимума определяется на основе данных о распределении населения по уровню среднедушевых денежных доходов и является результатом их соизмерения с величиной прожиточного минимума.

Коэффициент фондов (коэффициент дифференциации доходов) характеризует степень социального расслоения и определяется как соотношение между средними уровнями денежных доходов 10% населения с самыми высокими доходами и 10% населения с самыми низкими доходами.

Коэффициент Джини (индекс концентрации доходов) характеризует степень отклонения линии фактического распределения общего объема денежных доходов населения от линии их равномерного распределения. Величина коэффициента может варьироваться от 0 до 1, при этом чем выше значение показателя, тем более неравномерно распределены доходы в обществе.

Распределения общего объема денежных доходов по различным группам населения выражается через долю общего объема денежных доходов, которая приходится на каждую из 20-ти процентных групп населения, ранжированного по мере возрастания среднедушевых денежных доходов.

Расходы на конечное потребление домашних хозяйств состоят из потребительских расходов, а также оценки в денежном эквиваленте стоимости натуральных поступлений продуктов питания, непродовольственных товаров и услуг. В расходы на конечное потребление не включается стоимость товаров, если они были приобретены не для собственного потребления.

Потребительские расходы домашних хозяйств являются частью денежных расходов, направленных на приобретение потребительских товаров и услуг. В их составе не учитываются расходы на покупку произведений искусства, антиквариата и ювелирных изделий, приобретенных в качестве капиталовложений, оплату материалов и работ по строительству и капитальному ремонту жилых или подсобных помещений, являющиеся инвестициями.

Денежные расходы и сбережения населения включают расходы на покупку товаров и оплату услуг, обязательные платежи и разнообразные взносы (налоги и сборы, платежи по страхованию, взносы в общественные и кооперативные организации, проценты за кредиты и др.), расходы на приобретение недвижимости, прирост финансовых активов.

С 2001 г. сбор и обработка статистической информации характеризующей уровень и структуру потребительских расходов населения при проведении бюджетного обследования, производятся с использованием Классификатора индивидуального потребления домашних хозяйств по целям (КИПЦ-ДХ). Классификатор служит средством стандартного группирования затрат домашних хозяйств на личное потребление.

Дефицит денежного дохода определяется как сумма денежных средств, необходимая для доведения доходов населения с денежными доходами ниже прожиточного минимума до величины прожиточного минимума.

Жилищный фонд – совокупность всех жилых помещений, находящихся на территории.

Жилым помещением признается изолированное помещение, которое является недвижимым имуществом и пригодно для постоянного проживания граждан (отвечает установленным санитарным и техническим правилам и нормам, иным требованиям законодательства).

В составе жилищного фонда не учитываются дачи, летние садовые домики, спортивные и туристические базы, мотели, кемпинги, санатории, дома отдыха, пансионаты, дома для приезжих, гостиницы, казармы, кельи, железнодорожные вагончики и другие строения.

Учет ведется по основным видам собственности:

частный жилищный фонд – совокупность жилых помещений, находящихся в собственности граждан и в собственности юридических лиц;

государственный жилищный фонд – совокупность жилых помещений, принадлежащих на праве собственности Российской Федерации (жилищный фонд Российской Федерации), и жилых помещений, принадлежащих на праве собственности субъектам Российской Федерации (жилищный фонд субъектов Российской Федерации);

муниципальный жилищный фонд – совокупность жилых помещений, принадлежащих на праве собственности муниципальным образованиям.

Общая площадь жилого помещения состоит из суммы площади всех частей такого помещения, включая площадь помещений вспомогательного использования, предназначенных для удовлетворения гражданами бытовых и иных нужд, связанных с

УРОВЕНЬ ЖИЗНИ НАСЕЛЕНИЯ

их проживанием в жилом помещении, за исключением балконов, лоджий, веранд и террас.

Общая площадь жилых помещений, приходящаяся в среднем на одного жителя, рассчитывается делением размера всего жилищного фонда на конец года на численность постоянного населения на эту же дату.

Виды жилых помещений. К жилым помещениям относятся: жилой дом, часть жилого дома; квартира, часть квартиры; комната.

**6.1. ОСНОВНЫЕ СОЦИАЛЬНО - ЭКОНОМИЧЕСКИЕ ПОКАЗАТЕЛИ
УРОВНЯ ЖИЗНИ НАСЕЛЕНИЯ**

	2005	2006	2007	2008 ¹⁾	2009
Среднедушевые денежные доходы населения (в месяц), рублей	8932,4	11012,2	14243,3	17171,3	19104,2
Реальные располагаемые денежные доходы населения, в % к предыдущему году	117,1	110,0	118,2	101,9	101,3
Среднемесячная номинальная начисленная заработная плата работников организаций, рублей	8675,9	10772,3	13986,9	17526,7	17336,3
Реальная начисленная заработная плата, в % к предыдущему году	111,1	112,0	119,1	108,2	88,4
Средний размер назначенных месячных пенсий, рублей	2574,9	2910,0	3740,6	4647,5	6299,3
Реальный размер назначенных месячных пенсий, в % к предыдущему году	111,3	103,5	114,0	108,2	124,5
Численность населения с денежными доходами ниже величины прожиточного минимума:					
тыс. человек	566,8	543,8	468,1	473,3	583,0
в % от общей численности населения	12,8	12,3	10,6	10,8	11,0
Коэффициент фондов (коэффициент дифференциации доходов), в раз	15,6	15,8	18,2	18,1	17,9
Коэффициент Джини (индекс дифференциации доходов)	0,412	0,415	0,433	0,433	0,431

¹⁾ Уточненные данные.

6.2. СОСТАВ ДЕНЕЖНЫХ ДОХОДОВ НАСЕЛЕНИЯ

	2005	2006	2007	2008 ¹⁾	2009
	Миллионов рублей				
Денежные доходы – всего	473665	582080	751651	905642	1007378
в том числе:					
оплата труда	185995	228661	304152	377136	370843
социальные выплаты	52057	61746	75447	100822	127771
доходы от собственности	27536	29667	37268	24978	24893
доходы от предпринимательской деятельности	53105	71644	84435	108173	110955
другие доходы	154972	190362	250349	294533	372916

УРОВЕНЬ ЖИЗНИ НАСЕЛЕНИЯ

	Продолжение				
	2005	2006	2007	2008 ¹⁾	2009
	В процентах к итогу				
Денежные доходы – всего	100	100	100	100	100
в том числе:					
оплата труда	39,3	39,3	40,5	41,6	36,8
социальные выплаты	11,0	10,6	10,0	11,1	12,7
доходы от собственности	5,8	5,1	5,0	2,8	2,5
доходы от предпринимательской деятельности	11,2	12,3	11,2	12,0	11,0
другие доходы	32,7	32,7	33,3	32,5	37,0

¹⁾ Уточненные данные.

6.3. СРЕДНЕМЕСЯЧНАЯ НОМИНАЛЬНАЯ НАЧИСЛЕННАЯ ЗАРАБОТНАЯ ПЛАТА РАБОТНИКОВ ОРГАНИЗАЦИЙ ПО ВИДАМ ЭКОНОМИЧЕСКОЙ ДЕЯТЕЛЬНОСТИ
(рублей)

	2005	2006	2007	2008	2009
Всего	8675,9	10772,3	13986,9	17526,7	17336,3
в том числе:					
сельское хозяйство, охота и лесное хозяйство	4664,0	6184,8	8203,5	10264,9	11352,4
рыболовство, рыбоводство	4188,8	4686,3	6585,6	8957,9	9609,8
добыча полезных ископаемых	10302,9	12029,0	15253,9	17705,0	17421,8
обрабатывающие производства	9387,2	11310,3	14749,7	17718,1	17371,8
производство и распределение электроэнергии, газа и воды	10266,1	11907,6	14710,8	18837,0	20385,6
строительство	8309,1	10166,5	14971,3	18232,5	15224,3
оптовая и розничная торговля; ремонт автотранспортных средств, мотоциклов, бытовых изделий и предметов личного пользования	6705,1	9909,0	12457,1	16519,0	14869,3
гостиницы и рестораны	5425,9	6453,6	8311,2	10795,8	10888,4
транспорт и связь	10348,1	12449,3	15382,8	19482,9	20346,2
финансовая деятельность	17099,5	21175,2	27078,9	31655,5	31196,1
операции с недвижимым имуществом, аренда и предоставление услуг	10731,6	11794,8	15553,2	19889,4	19720,3
государственное управление и обеспечение военной безопасности; обязательное социальное обеспечение	10072,9	12658,4	15769,2	20090,4	22020,9
образование	5570,7	7522,0	9921,7	12987,2	13694,7
здравоохранение и предоставление социальных услуг	6402,9	9420,0	12729,6	16588,3	16579,0
предоставление прочих коммунальных, социальных и персональных услуг	5565,1	7237,8	9673,4	12333,4	12795,6

**6.4. ОТНОШЕНИЕ СРЕДНЕМЕСЯЧНОЙ ЗАРАБОТНОЙ ПЛАТЫ РАБОТНИКОВ
ОРГАНИЗАЦИЙ ПО ВИДАМ ЭКОНОМИЧЕСКОЙ ДЕЯТЕЛЬНОСТИ
К СРЕДНЕОБЛАСТНОМУ УРОВНЮ**
(в процентах)

	2005	2006	2007	2008	2009
Всего	100	100	100	100	100
в том числе:					
сельское хозяйство, охота и лесное хозяйство	53,8	57,4	58,6	58,7	65,5
рыболовство, рыбоводство	48,3	43,5	47,1	51,1	55,4
добыча полезных ископаемых	118,8	111,7	109,0	101,0	100,5
обрабатывающие производства	108,2	105,0	105,4	101,1	100,2
производство и распределение электроэнер- гии, газа и воды	118,3	110,5	105,2	107,5	117,6
строительство	95,8	94,4	107,0	104,0	87,8
оптовая и розничная торговля; ремонт авто- транспортных средств, мотоциклов, бытовых изделий и предметов личного пользования	77,3	92,0	89,1	94,2	85,8
гостиницы и рестораны	62,5	59,9	59,4	61,6	62,8
транспорт и связь	119,3	115,6	110,0	111,2	117,4
финансовая деятельность	197,1	196,6	193,6	180,6	179,9
операции с недвижимым имуществом, аренда и предоставление услуг	123,7	109,5	111,2	113,5	113,8
государственное управление и обеспечение военной безопасности; обязательное соци- альное обеспечение	116,1	117,5	113,0	114,6	127,0
образование	64,2	69,8	70,9	74,1	79,0
здравоохранение и предоставление социаль- ных услуг	73,8	87,4	91,0	94,6	95,6
предоставление прочих коммунальных, соци- альных и персональных услуг	64,1	67,2	69,2	70,4	73,8

**6.5. ЧИСЛЕННОСТЬ ПЕНСИОНЕРОВ И СРЕДНИЙ РАЗМЕР НАЗНАЧЕННЫХ
МЕСЯЧНЫХ ПЕНСИЙ ПО ВИДАМ ПЕНСИОННОГО ОБЕСПЕЧЕНИЯ¹⁾**
(на конец года; с 2007 г. – на начало года, следующего за отчетным)

	2005	2006	2007	2008	2009
	Численность пенсионеров, тыс. человек				
Все пенсионеры	1211,6	1207,0	1212,2	1214,4	1233,9
в том числе получающие пенсии:					
по старости	938,5	947,3	966,4	982,5	1007,2
по инвалидности	133,2	125,0	116,2	107,6	103,5
по случаю потери кормильца (на каждого нетрудоспособного члена семьи)	82,1	72,3	60,8	46,9	41,6
социальные	57,3	61,8	68,1	76,6	80,7
госслужащие, получающие пенсии по старости (или по инвалидности) и за выслугу лет	0,5	0,6	0,7	0,8	0,9

УРОВЕНЬ ЖИЗНИ НАСЕЛЕНИЯ

	Продолжение				
	2005	2006	2007	2008	2009
	в том числе численность работающих пенсионеров				
Все пенсионеры	321,7	349,8	381,5	410,3	435,2
в том числе получающие пенсии:					
по старости	289,3	318,5	352,1	382,7	408,7
по инвалидности	30,0	28,7	26,7	24,7	23,7
по случаю потери кормильца (на каждого нетрудоспособного члена семьи)	0,1	0,1	0,1	0,1	0,1
социальные	2,1	2,4	2,4	2,6	2,5
госслужащие, получающие пенсии по старости (или по инвалидности) и за выслугу лет	0,1	0,1	0,1	0,2	0,2
В процентах от общей численности пенсионеров соответствующей категории	26,6	29,0	31,5	33,8	35,3
в том числе получающие пенсии:					
по старости	30,8	33,6	36,4	39,0	40,6
по инвалидности	22,5	23,0	23,0	23,0	22,9
по случаю потери кормильца (на каждого нетрудоспособного члена семьи)	0,1	0,1	0,2	0,2	0,2
социальные	3,7	3,9	3,5	3,4	3,1
госслужащие, получающие пенсии по старости (или по инвалидности) и за выслугу лет	20,0	16,7	14,3	25,0	23,3
	Средний размер назначенных месячных пенсий, рублей				
Все пенсионеры	2574,9	2910,0	3740,6	4647,5	6299,3
в том числе получающие пенсии:					
по старости	2779,6	3140,7	3986,0	4935,6	6671,3
по инвалидности	2037,8	2284,8	3004,9	3674,0	5036,6
по случаю потери кормильца (на каждого нетрудоспособного члена семьи)	1511,2	1737,0	2181,7	2889,8	3886,4
социальные	1916,5	2001,6	2886,1	3173,3	4492,0
госслужащие, получающие пенсии по старости (или по инвалидности) и за выслугу лет	3846,0	4056,0	5575,2	6894,2	8735,2

¹⁾ По данным Государственного учреждения – Отделение Пенсионного фонда РФ по Свердловской области.

**6.6. СООТНОШЕНИЕ СРЕДНЕГО РАЗМЕРА НАЗНАЧЕННЫХ МЕСЯЧНЫХ ПЕНСИЙ
СО СРЕДНИМ РАЗМЕРОМ НАЧИСЛЕННОЙ ЗАРАБОТНОЙ ПЛАТЫ РАБОТАЮЩИХ
И ВЕЛИЧИНОЙ ПРОЖИТОЧНОГО МИНИМУМА ПЕНСИОНЕРА**

(на конец года; в процентах)

	К средней заработной плате работающих				К прожиточному минимуму пенсионера			
	2006	2007	2008	2009	2006	2007	2008	2009
Средний размер пенсий	20,9	20,5	23,4	30,0	110,6	121,9	125,6	154,2
в том числе:								
по старости	22,5	21,8	24,9	31,8	119,3	129,9	133,4	163,4
по инвалидности	16,4	16,4	18,5	24,0	86,8	97,9	99,3	123,3
по случаю потери кормильца (на каждого нетрудоспособного члена семьи)	12,5	11,9	14,6	18,5	66,0	71,1	78,1	95,2
социальные	14,4	15,8	16,0	21,4	76,0	94,1	85,8	110,0
госслужащие, получающие пенсии по старости (или по инвалидности) и за выслугу лет	29,1	30,5	34,7	41,6	154,1	181,7	186,3	213,9

**6.7. РАСПРЕДЕЛЕНИЕ НАСЕЛЕНИЯ ПО ВЕЛИЧИНЕ
СРЕДНЕДУШЕВЫХ ДЕНЕЖНЫХ ДОХОДОВ**

(в процентах)

	2005	2006	2007	2008 ¹⁾	2009 ²⁾
Все население	100	100	100	100	100
в том числе со среднедушевыми денежными доходами, руб. в месяц:					
до 2 000,0	5,7	3,3	2,2	1,2	0,8
от 2 000,1 до 4 000,0	19,4	14,2	10,0	6,9	5,3
от 4 000,1 до 6 000,0	19,3	16,7	13,1	10,4	8,7
от 6 000,1 до 8 000,0	14,9	14,5	12,6	10,9	9,8
от 8 000,1 до 10 000,0	10,8	11,5	10,8	10,1	9,5
от 10 000,1 до 15 000,0	15,4	18,2	19,3	19,8	19,6
от 15 000,1 до 25 000,0	10,3	14,2	18,4	21,4	23,0
свыше 25 000,0	4,2	7,4	13,6	19,3	23,3

УРОВЕНЬ ЖИЗНИ НАСЕЛЕНИЯ

- 1) Уточненные данные.
- 2) Предварительная оценка, в последующем данные будут уточнены.

6.8. РАСПРЕДЕЛЕНИЕ ОБЩЕГО ОБЪЕМА ДЕНЕЖНЫХ ДОХОДОВ НАСЕЛЕНИЯ

	2005	2006	2007	2008 ¹⁾	2009 ²⁾
Денежные доходы - всего, процентов	100	100	100	100	100
в том числе по 20-процентным группам населения:					
первая (с наименьшими доходами)	5,3	5,3	4,9	4,9	4,9
вторая	10,0	9,9	9,5	9,5	9,5
третья	15,1	15,0	14,5	14,5	14,6
четвертая	22,6	22,6	22,4	22,4	22,4
пятая (с наибольшими доходами)	47,0	47,2	48,7	48,7	48,6
Коэффициент фондов (коэффициент дифференциации доходов), в разгах	15,6	15,8	18,2	18,1	17,9
Коэффициент Джини (индекс дифференциации доходов)	0,412	0,415	0,433	0,433	0,431

¹⁾ Уточненные данные.

²⁾ Предварительная оценка, в последующем данные будут уточнены.

6.9. ВЕЛИЧИНА ПРОЖИТОЧНОГО МИНИМУМА в 2005-2009 гг.

(в среднем на душу населения; рублей в месяц)

	Все население	из него по социально-демографическим группам			Соотношение среднедушевых денежных доходов населения с величиной прожиточного минимума, процентов
		трудоспособное население	пенсионеры	дети	
2005					
I квартал	2620	2840	2027	2586	255,0
II квартал	2823	3060	2191	2781	282,5
III квартал	2891	3138	2242	2836	297,8
IV квартал	2861	3118	2196	2795	355,6
2006					
I квартал	3266	3523	2591	3122	287,9
II квартал	3409	3680	2700	3250	309,9
III квартал	3436	3711	2720	3270	327,3
IV квартал	3324	3591	2632	3162	390,2
2007					
I квартал	3538	3818	2802	3383	327,3
II квартал	3694	3989	2918	3527	348,0
III квартал	3862	4176	3045	3674	364,9
IV квартал	3902	4221	3068	3715	439,4
2008					
I квартал	4235	4565	3350	4074	356,1
II квартал	4563	4911	3625	4397	383,4
III квартал	4723	5099	3722	4525	396,6
IV квартал	4714	5099	3700	4498	414,2

УРОВЕНЬ ЖИЗНИ НАСЕЛЕНИЯ

	Все население	из него по социально-демографическим группам			Продолжение
		трудоспособное население	пенсионеры	дети	Соотношение среднедушевых денежных доходов населения с величиной прожиточного минимума, процентов
2009					
I квартал	5028	5433	3957	4806	342,1
II квартал	5205	5614	4128	4973	377,4
III квартал	5304	5721	4213	5062	353,4
IV квартал	5201	5631	4084	4939	416,3

6.10. ЧИСЛЕННОСТЬ НАСЕЛЕНИЯ С ДЕНЕЖНЫМИ ДОХОДАМИ НИЖЕ ВЕЛИЧИНЫ ПРОЖИТОЧНОГО МИНИМУМА И ДЕФИЦИТ ДЕНЕЖНОГО ДОХОДА

	2005	2006	2007	2008 ¹⁾	2009 ²⁾
Численность населения с денежными доходами ниже величины прожиточного минимума:					
тыс. человек	566,8	543,8	468,1	473,3	483,0
в процентах от общей численности населения	12,8	12,3	10,6	10,8	11,0
Дефицит денежного дохода:					
млн. рублей в месяц	487,1	562,0	552,7	679,0	787,1
в процентах от общего объема денежных доходов населения	1,2	1,2	0,9	0,9	0,9

¹⁾ Уточненные данные.

²⁾ Предварительная оценка, в последующем данные будут уточнены.

6.11. СОСТАВ ДЕНЕЖНЫХ РАСХОДОВ НАСЕЛЕНИЯ

	2005	2006	2007	2008 ¹⁾	2009
	Миллионов рублей				
Денежные расходы и сбережения - всего	460422	554107	710357	885097	1005229
в том числе:					
покупка товаров и оплата услуг	317883	408439	531785	689430	733777
обязательные платежи и разнообразные взносы	36653	49259	65331	95492	86791
сбережения во вкладах и ценных бумагах	20956	28855	41665	333	35403
прочие расходы	84930	67554	71576	99842	149258
	В процентах к итогу				
Денежные расходы и сбережения - всего	100	100	100	100	100
в том числе:					
покупка товаров и оплата услуг	69,0	73,7	74,9	77,9	73,0
обязательные платежи и разнообразные взносы	8,0	8,9	9,2	10,8	8,6
сбережения во вкладах и ценных бумагах	4,6	5,2	5,9	0,0	3,5
прочие расходы	18,4	12,2	10,0	11,3	14,9

¹⁾ Уточненные данные.

6.12. СТРУКТУРА РАСХОДОВ НА КОНЕЧНОЕ ПОТРЕБЛЕНИЕ ДОМАШНИХ ХОЗЯЙСТВ РАЗЛИЧНЫХ СОЦИАЛЬНО-ЭКОНОМИЧЕСКИХ КАТЕГОРИЙ в 2009 г.
(по материалам выборочного обследования бюджетов домашних хозяйств)

	Расходы на конечное потребление (в среднем на одного члена домашнего хозяйства в месяц), руб.	В процентах от общего объема расходов на конечное потребление				
		расходы на питание	в том числе		расходы	
			денежные расходы на покупку продуктов питания	стоимость натуральных поступлений продуктов питания	на непродовольственные товары	на оплату услуг
Все домашние хозяйства	9153,6	38,3	34,6	3,7	32,4	26,9
Домашние хозяйства, состоящие:						
из 1 человека	11206,4	46,6	40,8	5,8	20,3	30,1
из 2 человек	10376,8	40,7	36,3	4,4	32,8	23,9
из 3 человек	10346,4	34,1	31,2	2,9	34,9	28,7
из 4 человек	8062,6	38,1	34,9	3,2	35,7	24,0
из 5 и более человек	6964,1	37,0	33,3	3,7	28,5	32,2
Домашние хозяйства, имеющие детей в возрасте до 16 лет:						
1 ребенка	10463,4	34,0	31,4	2,6	35,6	28,1
2 детей	7180,0	36,3	33,7	2,6	35,7	25,5
3 детей	3964,1	50,2	39,7	10,5	27,0	21,1
4 и более детей	3773,4	70,6	65,5	5,1	6,9	22,5

6.13. СТРУКТУРА ПОТРЕБИТЕЛЬСКИХ РАСХОДОВ ДОМАШНИХ ХОЗЯЙСТВ
(по материалам выборочного обследования бюджетов домашних хозяйств; в процентах к итогу)

	2005	2006	2007	2008	2009
Потребительские расходы - всего	100	100	100	100	100
в том числе:					
расходы на покупку продуктов для домашнего питания	30,4	30,4	29,1	26,7	31,8
из них на покупку:					
хлеба и хлебных продуктов	5,7	5,4	5,1	4,8	5,6
картофеля	0,2	0,3	0,2	0,3	0,3
овощей и бахчевых	1,7	1,8	2,0	1,9	1,9
фруктов и ягод	2,2	2,2	2,2	2,0	2,4
мяса и мясных продуктов	8,1	8,8	8,0	7,1	8,6

УРОВЕНЬ ЖИЗНИ НАСЕЛЕНИЯ

	Продолжение				
	2005	2006	2007	2008	2009
рыбы и рыбных продуктов	2,0	1,6	1,6	1,4	1,9
молока и молочных продуктов	4,4	4,3	4,2	4,2	4,9
сахара и кондитерских изделий	2,1	2,1	1,7	1,4	2,1
яиц	0,6	0,5	0,5	0,4	0,5
масла растительного и других жиров	0,7	0,6	0,6	0,6	0,6
чая, кофе, безалкогольных напитков и др.	2,7	2,8	3,0	2,6	3,0
расходы на питание вне дома (общественное питание)	3,7	2,5	2,8	4,0	4,3
расходы на покупку алкогольных напитков	2,5	2,4	2,3	1,7	2,2
расходы на покупку непродовольственных товаров	40,5	39,8	38,9	40,2	33,8
в том числе на покупку:					
одежды, обуви, белья, тканей	12,1	11,4	10,6	9,4	8,6
телерадиоаппаратуры, предметов для отдыха и увлечений	6,3	4,8	5,1	4,2	3,7
транспортных средств	5,5	7,9	5,9	12,7	6,0
строительных материалов	1,4	1,5	2,2	1,2	0,7
топлива	1,5	2,0	1,9	2,5	3,1
товаров и принадлежностей по ведению хозяйства, мебели	6,9	5,2	6,2	4,7	4,4
предметов личной гигиены, фармацевтических и медицинских товаров и др.	4,4	4,6	4,2	3,3	4,7
табачных изделий	1,0	0,6	0,8	0,8	0,8
других непродовольственных товаров	1,4	1,8	2,0	1,4	1,8
расходы на оплату услуг	22,9	24,9	26,9	27,4	27,9
в том числе на оплату:					
жилищно-коммунальных услуг	7,6	8,7	8,7	7,8	9,2
из них:					
жилья	1,9	2,9	3,4	3,1	2,7
электроэнергии	0,8	0,8	0,7	0,7	0,9
газа	0,3	0,2	0,3	0,3	0,3
центрального отопления	1,6	1,8	1,5	1,3	1,9
прочих коммунальных услуг	3,0	3,0	2,8	2,4	3,4
услуг по ремонту (изготовлению) одежды и обуви	0,1	0,1	0,1	0,0	0,1
услуг по ремонту транспортных средств	0,6	0,5	0,6	0,8	1,0
услуг по ремонту квартир, домов и других построек	0,4	0,3	0,5	0,3	0,3
прочих бытовых услуг	1,2	1,5	1,4	2,0	1,8
услуг учреждений культуры	1,2	2,3	1,8	4,2	3,3
услуг в системе образования	2,9	2,4	3,3	3,6	2,9
медицинских услуг	1,3	1,5	2,2	1,5	1,4
санаторно - оздоровительных услуг	1,3	0,6	1,4	0,6	0,5
услуг правового характера	0,1	0,1	0,2	0,1	0,1
услуг пассажирского транспорта	2,7	2,8	3,0	2,9	2,5
услуг связи	2,4	2,6	2,8	2,5	3,1
прочих услуг	1,1	1,5	1,0	1,1	1,7

**6.14. СТРУКТУРА ПОТРЕБИТЕЛЬСКИХ РАСХОДОВ ДОМАШНИХ ХОЗЯЙСТВ
В СООТВЕТСТВИИ С КИПЦ-ДХ**

(по материалам выборочного обследования бюджетов домашних хозяйств;
в процентах к итогу)

	2005	2006	2007	2008	2009
Потребительские расходы - всего	100	100	100	100	100
в том числе по группировкам в соответствии с КИПЦ-ДХ:					
продукты питания	30,4	30,4	29,1	26,7	31,8
алкогольные напитки, табачные изделия	3,5	3,0	3,0	2,5	3,1
одежда и обувь	12,3	11,6	10,7	9,5	8,7
жилищно-коммунальные услуги, топливо	9,2	10,5	11,5	9,3	10,4
предметы домашнего обихода, бытовая техника, уход за домом	7,7	6,0	6,9	5,4	5,2
здравоохранение	3,5	3,8	4,8	3,2	3,6
транспорт	10,8	13,8	12,0	20,1	13,2
связь	3,5	3,7	4,0	3,1	3,7
организация отдыха и культурных мероприятий	7,7	6,7	6,8	8,4	7,4
образование	2,1	1,7	2,2	2,7	2,0
гостиницы, кафе и рестораны	3,9	2,5	2,9	4,1	4,4
другие товары и услуги	5,4	6,3	6,1	5,0	6,5

**6.15. НАЛИЧИЕ ПРЕДМЕТОВ ДЛИТЕЛЬНОГО ПОЛЬЗОВАНИЯ
В ДОМАШНИХ ХОЗЯЙСТВАХ**

(по материалам выборочного обследования бюджетов домашних хозяйств;
на конец года; на 100 домохозяйств; штук)

	2005	2006	2007	2008	2009
Телевизоры	135	132	139	149	156
Видеомагнитофоны, видеокамеры	59	68	56	52	49
Магнитофоны, аудиоплееры	49	47	37	33	33
DVD-плееры	6	12	37	52	60
Музыкальные центры	38	38	43	43	39
Персональные компьютеры	24	34	41	51	56
Холодильники, морозильники	118	116	113	114	114
Стиральные машины	98	100	106	100	101
Электропылесосы	90	92	89	91	90
Швейные, вязальные машины	71	69	68	68	66
Мобильные телефоны	105	138	179	201	218

6.16. ЖИЛИЩНЫЙ ФОНД

	2005	2006	2007	2008	2009
Жилищный фонд – всего, млн. м²	92,1	93,3	94,8	96,3	97,8
в том числе:					
государственный	4,0	3,6	3,4	3,1	3,1
муниципальный	18,8	17,8	17,3	16,7	16,1
частный	69,3	71,9	74,1	76,5	78,5
из него в собственности граждан	68,4	71,0	73,2	75,3	77,2
другой	0,0	0,0	0,0	0,0	0,0
Из общей площади жилищного фонда:					
городской жилищный фонд	75,8	76,7	78,0	79,3	80,5
сельский жилищный фонд	16,3	16,6	16,8	17,0	17,3
Общая площадь жилых помещений, приходящаяся в среднем на одного жителя (на конец года)- всего, м ²	20,9	21,2	21,6	21,9	22,2
из нее:					
в городской местности	20,7	21,0	21,3	21,6	22,0
в сельской местности	21,9	22,4	22,8	23,3	23,7
Капитально отремонтировано жилых домов за год, тыс. м ² общей площади	1793,5	1405,5	4430,0	2574,3	2230,1

6.17. БЛАГОУСТРОЙСТВО ЖИЛИЩНОГО ФОНДА

(в процентах)

	Удельный вес общей площади, оборудованной						
	водо-проводом	водоот-ведением (канализацией)	отопле-нием	ванна-ми (душем)	газом (сетевым, сжиженным)	горячим водо-снаб-жением	наполь-ными элек-тропли-тами
Весь жилищный фонд							
2005	79,6	77,8	82,2	71,3	64,3	72,7	13,8
2006	79,7	77,9	82,3	71,4	63,9	72,9	14,3
2007	79,9	78,1	82,2	70,9	63,5	72,7	15,0
2008	80,1	78,3	82,4	71,2	62,7	72,8	15,5
2009	80,3	78,6	82,8	71,2	62,3	73,0	15,8
Городской жилищный фонд							
2005	87,3	86,5	90,9	81,5	68,8	83,0	15,9
2006	87,4	86,6	90,8	81,6	68,2	83,1	16,6
2007	87,6	86,9	90,9	81,1	67,9	83,2	17,5
2008	87,7	86,9	90,9	81,4	66,9	83,3	18,0
2009	87,7	87,0	91,1	81,3	66,2	83,3	18,5
Сельский жилищный фонд							
2005	43,7	37,3	41,7	24,2	43,8	25,0	3,7
2006	43,8	37,3	42,7	24,1	43,8	25,3	3,7
2007	44,1	37,4	42,0	23,7	43,1	23,7	3,7
2008	44,6	37,9	42,6	23,9	43,4	24,2	3,7
2009	45,9	39,6	44,3	24,4	44,0	24,7	3,7

6.18. ПРЕДОСТАВЛЕНИЕ ЖИЛЫХ ПОМЕЩЕНИЙ

	2005	2006	2007	2008	2009
Число семей (включая одиноких), получивших жилые помещения и улучшивших жилищные условия за год, тыс.	6,4	4,0	4,4	4,6	4,2
в процентах от числа семей, состоявших на учете в качестве нуждающихся в жилых помещениях	6,3	4,8	5,3	5,6	5,4
Число семей (включая одиноких), состоявших на учете в качестве нуждающихся в жилых помещениях (на конец года), тыс.	100,3	84,6	83,0	81,5	78,0
в процентах от общего числа семей	5,7	4,9	4,9	4,8	4,6

6.19 ПРЕДОСТАВЛЕНИЕ ГРАЖДАНАМ СУБСИДИЙ НА ОПЛАТУ ЖИЛОГО ПОМЕЩЕНИЯ И КОММУНАЛЬНЫХ УСЛУГ

	2005	2006	2007	2008	2009
Число семей, получивших субсидии ¹⁾ , тыс.	97,2	100,9	82,7	93,1	89,4
Общая сумма субсидий, млн. руб.					
начисленная	450,9	626,3	691,4	659,8	768,5
возмещенная из бюджетов всех уровней ²⁾	458,9	607,8	693,8	655,6	762,3
Установленная максимально допустимая доля собственных расходов граждан на оплату жилья и коммунальных услуг в совокупном доходе семьи, %	22,0	22,0	22,0	22,0	22,0
Среднемесячный размер начисленных субсидий на семью, руб.	386,6	517,3	564,1	590,8	716,2

¹⁾ До 2007 г. данные приведены на конец отчетного года.

²⁾ С учетом возмещения задолженности за предыдущие периоды.

6.20. ПРЕДОСТАВЛЕНИЕ ГРАЖДАНАМ СОЦИАЛЬНОЙ ПОДДЕРЖКИ ПО ОПЛАТЕ ЖИЛОГО ПОМЕЩЕНИЯ И КОММУНАЛЬНЫХ УСЛУГ

	2005	2006	2007	2008	2009
Численность граждан, пользующихся социальной поддержкой ¹⁾ , тыс. человек	1010,2	994,1	781,1	775,5	764,4
из них получивших льготы на основании:					
закона «О ветеранах»	530,4	454,0	406,8	415,5	416,4
инвалиды	261,6	336,4	255,1	244,9	232,8
на основании других законодательных актов	93,5	92,0	34,4	31,2	32,4
по профессиональному признаку	27,9	42,8	26,4	28,5	30,3
иные категории	96,8	68,9	58,4	55,4	52,5
Объем средств, предусмотренных на предоставление социальной поддержки по оплате жилого помещения и коммунальных услуг, млн. руб.	2014,7	2479,0	2818,0	3568,9	4278,2

¹⁾ С 2007 г. - число граждан - обладателей документов на право получения социальной поддержки (носители льгот), без учета членов их семей.

6.21. СНАБЖЕНИЕ ТЕПЛОЭНЕРГИЕЙ

	2005	2006	2007	2008	2009
Число отопительных котельных на конец года, единиц	1406	1342	1319	1330	1368
Суммарная мощность, тыс. Гкал/час	18,5	16,5	16,0	16,1	16,5
Средняя мощность одной котельной, Гкал/час	13,2	12,3	12,1	12,1	12,0
Отпущено тепловой энергии своим потребителям, млн. Гкал	41,9	43,5	42,0	42,4	40,7
в том числе:					
населению	22,5	24,9	24,5	24,3	23,5
в процентах ко всему отпуску	54	57	58	57	58
бюджетофинансируемым организациям	...	5,2	4,9	4,7	4,7
в процентах ко всему отпуску	...	12	12	11	12

6.22. РАБОТА ВОДОПРОВОДНО-КАНАЛИЗАЦИОННОГО ХОЗЯЙСТВА

	2005	2006	2007	2008	2009
Одиночное протяжение уличной водопроводной сети, тыс. км	6,3	6,3	6,2	6,3	6,3
Установленная мощность водопроводов, млн. м ³ в сутки	2,6	2,6	2,6	2,6	2,6
Подано воды в сеть за год, млн. м ³	669,8	603,7	595,5	587,0	562,0
Пропущено воды через очистные сооружения, млн. м ³	443,0	420,5	410,9	415,9	392,5
в процентах к поданной в сеть воды	66	70	69	71	70
Отпущено воды своим потребителям за год, млн. м ³	488,5	422,1	416,1	409,6	389,9
из них:					
населению	288,1	273,4	278,7	269,8	266,5
бюджетофинансируемым организациям	...	40,1	37,5	35,2	30,2
Пропущено сточных вод в канализационных сетях за год, млн. м ³	620,8	582,4	591,0	584,8	545,3
в том числе:					
через очистные сооружения	560,9	547,1	556,7	524,1	498,5
в процентах к всему пропуску	90	94	94	90	91
из них на полную биологическую очистку	557,1	543,5	544,4	512,9	488,9
в процентах к всему пропуску	90	93	92	88	90

7. ОБРАЗОВАНИЕ

Дошкольные образовательные учреждения – тип образовательных учреждений, реализующих общеобразовательные программы дошкольного образования различной направленности, обеспечивающие воспитание, обучение, уход и оздоровление детей в возрасте от 2 месяцев до 7 лет.

Общеобразовательное учреждение – реализует общеобразовательные программы начального общего, основного общего, среднего (полного) общего образования. Виды общеобразовательных учреждений: начальные, основные, средние (полные), в том числе с углубленным изучением отдельных предметов, лицеи, гимназии. Общеобразовательные учреждения распределяются на государственные, муниципальные и негосударственные.

В соответствии с Законом Российской Федерации от 13.01.1996 г. № 12-ФЗ "Об образовании" установлены образовательные цензы общего образования:

послевузовское профессиональное образование – лица, окончившие аспирантуру, докторантуру, ординатуру и адъюнктуру;

высшее профессиональное образование – лица, окончившие образовательное учреждение высшего профессионального образования (высшие учебные заведения);

неполное высшее профессиональное образование – завершившие обучение по основной образовательной программе высшего профессионального образования в объеме не менее двух лет срока обучения и получившие диплом о неполном высшем профессиональном образовании, а также те, кто учился и закончил обучение по основной образовательной программе высшего профессионального образования в объеме половины или более срока обучения;

среднее профессиональное образование – окончившие образовательное учреждение среднего профессионального образования: техникум, колледж, а также образовательное учреждение высшего профессионального образования по программам среднего профессионального образования;

начальное профессиональное образование – окончившие образовательное учреждение начального профессионального образования (профессиональное училище, профессиональный лицей) на базе основного общего или среднего (полного) общего образования, образовательные учреждения среднего профессионального образования, высшего профессионального образования по программам начального профессионального образования;

среднее (полное) общее образование – окончившие среднюю общеобразовательную школу, лицей, гимназию и т.п.;

основное общее (неполное среднее) образование – окончившие 9 классов общеобразовательного учреждения, неполную среднюю школу, обучающиеся в 10-11(12) классах общеобразовательного учреждения;

начальное общее (начальное) образование – окончившие начальную общеобразовательную школу, обучающиеся в 4-9 классах общеобразовательного учреждения.

К учащимся дневных общеобразовательных учреждений отнесены лица, обучающиеся в начальных, основных и средних (полных) общеобразовательных учреждениях, а также обучающиеся в специальных (коррекционных) образовательных учреждениях для обучающихся и воспитанников с отклонениями в развитии.

Гимназии и лицеи включены в число средних (полных) общеобразовательных учреждений.

Колледжи учтены в общем числе образовательных учреждений среднего профессионального образования.

В числе негосударственных высших учебных заведений учтены вузы, имеющие государственную лицензию.

В общую численность студентов образовательных учреждений среднего профессионального образования и высших учебных заведений не включены иностранные граждане, обучающиеся в Российской Федерации (за исключением граждан стран СНГ и Балтии, принятых на условиях общего приема).

7.1. ДОШКОЛЬНЫЕ ОБРАЗОВАТЕЛЬНЫЕ УЧРЕЖДЕНИЯ
 (на конец года)

	2005	2006	2007	2008 ¹⁾	2009 ²⁾
Число дошкольных образовательных учреждений, всего	1449	1456	1462	1424	1446
в том числе:					
в городах и поселках городского типа	1051	1064	1066	1017	1040
в сельской местности	398	392	396	407	406
Численность детей в дошкольных образовательных учреждениях - всего, тыс. человек	155,0	162,1	168,8	172,6	174,3
в том числе:					
в городах и поселках городского типа	134,3	140,5	144,8	147,3	148,3
в сельской местности	20,7	21,6	24,0	25,3	26,0
Охват детей дошкольными образовательными учреждениями, в процентах от численности детей в возрасте 1-6 лет	63,0	64,0	63,7	62,6	63,0
в том числе:					
в городах и поселках городского типа	67,0	67,8	66,9	65,5	65,7
в сельской местности	45,6	45,3	49,6	49,8	51,2
Численность детей, приходящихся на 100 мест в дошкольных образовательных учреждениях, человек	92	95	104	102	102

- 1) Уточненные данные.
2) Предварительные данные.

7.2. ДНЕВНЫЕ ОБЩЕОБРАЗОВАТЕЛЬНЫЕ УЧРЕЖДЕНИЯ¹⁾
(на начало учебного года)

Годы	Число общеобразовательных учреждений - всего	Численность учащихся в общеобразовательных учреждениях, тыс. человек	Численность педагогических работников ²⁾ , тыс. человек
Государственные и муниципальные дневные общеобразовательные учреждения			
2005/2006	1296	432,6	34,1
2006/2007	1294	406,6	33,6
2007/2008	1275	389,4	32,5
2008/2009	1245 ³⁾	380,3	31,6
2009/2010	1182	389,7	32,2
Негосударственные дневные общеобразовательные учреждения			
2005/2006	14	1,4	0,3
2006/2007	13	1,3	0,3
2007/2008	13	1,3	0,3
2008/2009	13	1,1	0,3
2009/2010	14	1,0	0,3

¹⁾ Информация по числу дневных общеобразовательных учреждений и численности учащихся в них за 2005/2006 – 2007/2008 учебные годы приведена по данным Росстата.

²⁾ До 2009/2010 учебного года в состав педагогических работников входили преподающие директора школ и их заместители, учителя. С 2009/2010 учебного года к педагогическим работникам относятся учителя, учителя – логопеды, мастера производственного обучения, педагоги-психологи, социальные педагоги, воспитатели, тьютеры и другие педагогические работники.

³⁾ Уточненные данные.

7.3. ГОСУДАРСТВЕННЫЕ И МУНИЦИПАЛЬНЫЕ ДНЕВНЫЕ СРЕДНИЕ (полные) ОБЩЕОБРАЗОВАТЕЛЬНЫЕ УЧРЕЖДЕНИЯ, ОСНАЩЕННЫЕ КАБИНЕТАМИ ОСНОВ ИНФОРМАТИКИ И ВЫЧИСЛИТЕЛЬНОЙ ТЕХНИКИ¹⁾
(на начало учебного года)

	2005/2006	2007/2008	2009/2010
Число общеобразовательных учреждений, имеющих учебные кабинеты ОИВТ:			
всего	973	1092	1073
в процентах от общего числа средних общеобразовательных учреждений	80,0	86,2	90,8
В них рабочих мест с ЭВМ, единиц	9469	13103	14670

¹⁾ До 2009/2010 учебного года без учета коррекционных учреждений.

7.4. ГОСУДАРСТВЕННЫЕ И МУНИЦИПАЛЬНЫЕ ВЕЧЕРНИЕ (сменные) ОБЩЕОБРАЗОВАТЕЛЬНЫЕ УЧРЕЖДЕНИЯ
(на начало учебного года)

Годы	Число учреждений	В них учащихся, тыс. человек
2005/2006	53	14,1
2006/2007	50	13,3
2007/2008	50	13,2
2008/2009	52	13,4
2009/2010	48	12,5

7.5. ВЫПУСК УЧАЩИХСЯ ОБЩЕОБРАЗОВАТЕЛЬНЫМИ УЧРЕЖДЕНИЯМИ
(человек)

Годы	Численность учащихся, получивших аттестат об основном общем образовании - всего	в том числе по окончании			Численность учащихся, получивших аттестат о среднем (полном) общем образовании - всего	в том числе по окончании		
		государственных и муниципальных дневных учреждений	негосударственных дневных учреждений	государственных и муниципальных вечерних (сменных) учреждений ¹⁾		государственных и муниципальных дневных учреждений	негосударственных дневных учреждений	государственных и муниципальных вечерних (сменных) учреждений ¹⁾
2005	58565	56445	113	2007	40830	37632	156	3042
2006	52457	50295	171	1991	37667	34250	171	3246
2007	47709	45715	132	1862	33911	30769	135	3007
2008	41929	40225	121	1583	31070	27991	132	2947
2009	11669 ²⁾	10327	30	1312	26377	24281	101	1995

¹⁾ Включая лиц, окончивших государственные и муниципальные дневные общеобразовательные учреждения экстерном.

²⁾ Сокращение численности учащихся, обусловлено переходом школ к периоду обучения от десятилетней к одиннадцатилетней программе.

7.6. ОБРАЗОВАТЕЛЬНЫЕ УЧРЕЖДЕНИЯ НАЧАЛЬНОГО ПРОФЕССИОНАЛЬНОГО ОБРАЗОВАНИЯ

	Число учреждений ¹⁾ (на конец года)	Численность учащихся в них ²⁾ , тыс. человек	Принято учащихся, тыс. человек	Подготовлено (выпущено) квалифицированных рабочих, тыс. человек
Все образовательные учреждения начального профессионального образования				
2005	134	53,0	23,2	22,7
2006	109	49,4	22,3	22,3
2007	105	44,0	19,6	20,7
2008	85	39,4	17,9 ³⁾	19,0
2009	72	32,2	12,7	17,1
в том числе:				
дневные учреждения	60	29,1	8,7	13,6
в них:				
отделения на базе основного общего образования	58	23,6	4,7	9,8
отделения на базе среднего (полного) общего образования	49	3,8	3,0	2,8
группы, в которых молодежь не получает среднего (полного) общего образования	22	1,7	1,0	1,0
вечерние (сменные) и другие учреждения	12	3,1	4,0	3,5

¹⁾ Число ОУ НПО (без ОУ СПО, осуществляющих подготовку кадров по программам начального профессионального образования).

²⁾ Численность учащихся в ОУ НПО.

³⁾ Уточненные данные.

7.7. ГОСУДАРСТВЕННЫЕ И МУНИЦИПАЛЬНЫЕ ОБРАЗОВАТЕЛЬНЫЕ УЧРЕЖДЕНИЯ СРЕДНЕГО ПРОФЕССИОНАЛЬНОГО ОБРАЗОВАНИЯ
(на начало учебного года)

Годы	Число учреждений	В них студентов, тыс. человек	в том числе обучавшихся на отделениях				На 10000 человек населения приходилось студентов
			очных	очно-заочных (вечерних)	заочных	экстернат	
2005/2006	86	97,1	66,8	5,9	24,1	0,3	220
2006/2007	91	93,2	64,6	5,1	23,0	0,5	212
2007/2008	86	88,3	60,3	4,6	22,7	0,7	201
2008/2009	84	82,3	55,0	3,9	22,7	0,7	187
2009/2010	96	76,1	49,3	3,9	22,2	0,7	173

ОБРАЗОВАНИЕ

**7.8. ПРИЕМ В ГОСУДАРСТВЕННЫЕ И МУНИЦИПАЛЬНЫЕ ОБРАЗОВАТЕЛЬНЫЕ
УЧРЕЖДЕНИЯ СРЕДНЕГО ПРОФЕССИОНАЛЬНОГО ОБРАЗОВАНИЯ
ПО ВИДАМ ОБУЧЕНИЯ**
(тысяч человек)

Годы	Принято студентов - всего	в том числе на отделения			
		очные	очно-заочные (вечерние)	заочные	экстернат
2005	32,3	22,6	1,6	8,0	0,1
2006	29,8	20,8	1,5	7,1	0,4
2007	28,8	19,0	1,6	7,7	0,5
2008	26,4	17,2	1,4	7,5	0,3
2009	22,2	13,5	1,4	6,9	0,4

**7.9. ВЫПУСК СПЕЦИАЛИСТОВ И ЧИСЛЕННОСТЬ ПРЕПОДАВАТЕЛЕЙ
ГОСУДАРСТВЕННЫХ И МУНИЦИПАЛЬНЫХ ОБРАЗОВАТЕЛЬНЫХ УЧРЕЖДЕНИЙ
СРЕДНЕГО ПРОФЕССИОНАЛЬНОГО ОБРАЗОВАНИЯ**

	2005	2006	2007	2008	2009
Выпущено специалистов – всего, тыс. человек	24,9	24,9	24,5	23,7	21,8
в том числе обучавшихся на очных отделениях	15,6	16,5	16,4	15,7	14,4
Выпущено специалистов на 10000 человек населения	56	57	57	54	50
Численность преподавателей (штатный персонал) ¹⁾ , тыс. человек	4,5	4,5	4,4	4,5	4,9

¹⁾ На начало учебного года.

**7.10. ОБРАЗОВАТЕЛЬНЫЕ УЧРЕЖДЕНИЯ
ВЫСШЕГО ПРОФЕССИОНАЛЬНОГО ОБРАЗОВАНИЯ**
(на начало учебного года)

Годы	Число образовательных учреждений, единиц	В них студентов - всего, тыс. человек	На 10000 человек населения приходилось студентов	Принято студентов - всего, тыс. человек	Выпущено специалистов - всего, тыс. человек	На 10000 человек населения выпущено специалистов
Все образовательные учреждения высшего профессионального образования						
2005/2006	26	208,9	474	48,8	39,2	89
2006/2007	30	211,1	480	47,3	39,6	90
2007/2008	31	214,4	488	51,3	41,4	94
2008/2009	31	220,8	502	49,5	40,8	93
2009/2010	32	218,5	497	45,9	41,8	95
Государственные и муниципальные образовательные учреждения высшего профессионального образования						
2005/2006	18	179,1	406	42,2	34,5	78
2006/2007	19	177,7	404	40,4	33,9	77

ОБРАЗОВАНИЕ

Годы	Число образовательных учреждений, единиц	В них студентов - всего, тыс. человек	На 10000 человек населения приходилось студентов	Принято студентов - всего, тыс. человек	Выпущено специалистов - всего, тыс. человек	Продолжение
						На 10000 человек населения выпущено специалистов
2007/2008	20	180,5	411	43,4	34,5	78
2008/2009	20	181,8	414	42,0	34,0	77
2009/2010	20	182,6	416	39,9	35,0	80
Негосударственные образовательные учреждения высшего профессионального образования						
2005/2006	8	29,8	68	6,6	4,8	11
2006/2007	11	33,4	76	6,9	5,7	13
2007/2008	11	33,9	77	7,8	6,9	16
2008/2009	11	39,0	89	7,5	6,8	16
2009/2010	12	35,9	82	6,0	6,9	16

7.11. ЧИСЛЕННОСТЬ ПРОФЕССОРСКО-ПРЕПОДАВАТЕЛЬСКОГО ПЕРСОНАЛА В ОБРАЗОВАТЕЛЬНЫХ УЧРЕЖДЕНИЯХ ВЫСШЕГО ПРОФЕССИОНАЛЬНОГО ОБРАЗОВАНИЯ¹⁾

(на начало учебного года; тысяч человек)

	2005/2006	2006/2007	2007/2008	2008/2009	2009/2010
Государственные и муниципальные образовательные учреждения	8,9	9,0	8,9	8,9	9,1
Негосударственные образовательные учреждения	0,5	1,0	1,0	0,8	0,7

¹⁾ Штатный персонал.

7.12. ГОСУДАРСТВЕННЫЕ УНИВЕРСИТЕТЫ¹⁾

(дневное обучение)

	2005/2006	2006/2007	2007/2008	2008/2009	2009/2010
Число университетов (включая филиалы)	10	7 ²⁾	7	7	7
Численность студентов – всего, тыс. человек	65,0	59,5	56,6	57,1	54,9
Принято студентов – всего, тыс. человек	15,2	13,6	12,8	13,1	12,0
Выпущено специалистов – всего, тыс. человек	11,5	10,7	10,3	10,0	10,7
Численность профессорско-преподавательского персонала в университетах, тыс. человек	6,3	5,7	5,8	5,8	5,7

¹⁾ Из общего количества государственных и муниципальных вузов.

²⁾ Сокращение количества университетов связано с изменением статуса учебного заведения, т.е. часть университетов приняли статус академии.

8. ЗДРАВООХРАНЕНИЕ

В число амбулаторно-поликлинических учреждений включаются все медицинские учреждения, которые ведут амбулаторный прием (поликлиники, амбулатории, диспансеры, поликлинические отделения в составе больничных учреждений и др.).

В общую численность врачей включаются все врачи с высшим медицинским образованием, занятые в лечебных, санитарных организациях, учреждениях социального обеспечения населения, научно-исследовательских институтах, учреждениях, занятых подготовкой кадров, в аппарате органов управления здравоохранением и др.

В общую численность среднего медицинского персонала включаются все лица со средним медицинским образованием, занятые в лечебных, санитарных организациях, учреждениях социального обеспечения населения, дошкольных учреждениях, общеобразовательных учреждениях, домах ребенка и др.

В больничных учреждениях учету подлежат койки, оборудованные необходимым инвентарем.

Инвалидность означает нарушение здоровья со стойким расстройством функций организма, приводящее к ограничению жизнедеятельности и необходимости социальной защиты.

В численность лиц, впервые признанных инвалидами включены лица в возрасте 18 лет и старше.

8.1. МЕДИЦИНСКИЕ УЧРЕЖДЕНИЯ

Годы	Число больничных учреждений, единиц	Число больничных коек		Число амбулаторно - поликлинических учреждений, единиц	Мощность амбулаторно-поликлинических учреждений, посещений в смену		Число фельдшерско-акушерских пунктов, единиц
		всего, тыс.	на 10000 человек населения		всего, тыс.	на 10000 человек населения	
2005	189	47,5	107,8	627	114,7	260,1	765
2006	194	47,8	108,5	627	117,6	267,2	723
2007	196	46,8	106,4	617	122,3	278,3	666
2008	195	46,8	106,6	507 ¹⁾	119,0	270,8	650
2009	187	45,1	102,7	529	120,3	273,9	643

¹⁾ Утвержденные данные.

8.2. ЧИСЛЕННОСТЬ МЕДИЦИНСКИХ КАДРОВ

Годы	Численность врачей		Численность среднего медицинского персонала	
	всего, тыс. человек	на 10000 человек населения	всего, тыс. человек	на 10000 человек населения
2005	18,5	41,8	48,5	110,1
2006	18,7	42,5	48,9	111,1
2007	19,3	43,8	49,3	112,1
2008	19,2	43,8	48,8	110,9
2009	18,7	42,5	47,7	108,5

**8.3. ДЕЯТЕЛЬНОСТЬ СТАЦИОНАРОВ И
АМБУЛАТОРНО-ПОЛИКЛИНИЧЕСКИХ УЧРЕЖДЕНИЙ**
(на конец года)

	2005	2006	2007	2008	2009
Госпитализировано больных на 1000 человек населения	223	225	231	227	222
Средняя длительность пребывания в больничных учреждениях, дней	14	14	14	13	13
в том числе:					
без учета коек для психически больных и больных туберкулезом, дней	13	13	12	12	11
Среднее число дней использования больничной койки в год, дней	324	321	324	323	314
Число посещений врачей (включая скорую и планово-консультативную помощь) в расчете на одного жителя	8,3	9,0	11,4	10,3	10,1
Численность лиц, которым оказана помощь амбулаторно и при выездах станциями (отделениями) скорой медицинской помощи всего, тыс. жителей	1496,9	1463,4	1474,7	1415,1	1431,2
На 1000 человек населения	339	332	335	322	326

8.4. ОХРАНА МАТЕРИНСТВА И ДЕТСТВА

	2005	2006	2007	2008	2009
Число женских консультаций и акушерско-гинекологических отделений (кабинетов), единиц	173	187	187	172	181
Число родильных домов, единиц	1	1	1	1	1
Число коек для беременных женщин и рожениц	2774	2822	2723	2936	2908
Численность акушеров-гинекологов, человек	1087	1125	1124	1144	1162
Число детских больничных учреждений, единиц	20	20	19	19	18
в них:					
число коек, всего	3619	3563	3320	3210	2981
на 10 тыс. детей в возрасте до 14 лет	57	57	53	50 ¹⁾	47 ²⁾
Число детских поликлиник и поликлинических отделений (кабинетов), единиц	100	105	105	97	110
Численность детских врачей всего, человек	1718	1792	1837	1830	1821
на 10 тыс. детей в возрасте до 14 лет	27	29	29	29 ¹⁾	29 ²⁾
Численность медицинских кадров, занятых в детских дошкольных учреждениях ³⁾ , человек	1969	2033	1701	1717	1662

¹⁾ Уточненные данные.

²⁾ В 2009 г. численность детей (0-14 лет) условно принята на уровне 2008 г.

³⁾ С 2007 г. без учёта совместителей.

8.5. ЗАБОЛЕВАЕМОСТЬ НАСЕЛЕНИЯ ПО ОСНОВНЫМ КЛАССАМ БОЛЕЗНЕЙ
 (зарегистрировано больных с диагнозом, установленным впервые в жизни)

	2005	2006	2007	2008	2009
		Всего, тыс. человек			
Все болезни	3142,4	3171,7	3236,0	3093,7	3227,6
из них:					
инфекционные и паразитарные болезни	179,3	171,0	179,4	161,5	150,3
новообразования	40,3	45,8	42,3	42,7	45,9
болезни эндокринной системы, расстрой- ства питания, нарушения обмена веществ и иммунитета	30,1	40,4	41,4	43,6	39,0
болезни крови и кроветворных органов	18,1	20,0	18,8	19,4	18,9
болезни нервной системы и органов чувств	69,5	73,3	74,9	70,9	68,8
болезни глаза и его придаточного аппарата	113,8	159,8	153,3	143,5	136,3
болезни уха и сосцевидного отростка	107,7	115,0	117,4	105,1	105,9
болезни системы кровообращения	89,0	100,0	97,7	100,3	98,6
болезни органов дыхания	1253,7	1225,7	1242,5	1169,8	886,0
болезни органов пищеварения	94,8	97,3	117,2	115,6	107,4
болезни мочеполовой системы	164,1	176,3	181,7	165,8	167,5
осложнения беременности, родов и после- родового периода	98,9	93,9	100,2	108,7	101,6
болезни кожи и подкожной клетчатки	208,7	203,0	208,2	200,1	198,9
болезни костно-мышечной системы и со- единительной ткани	130,7	140,5	143,3	132,1	136,2
врожденные аномалии (пороки развития)	4,0	3,7	4,1	3,6	4,4
травмы и отравления	431,7	429,3	427,9	426,4	403,8
		на 1000 человек населения			
Все болезни	711,1	720,1	735,9	703,9	734,5
из них:					
инфекционные и паразитарные болезни	40,6	38,8	40,8	36,7	34,2
новообразования	9,1	10,4	9,6	9,7	10,4
болезни эндокринной системы, расстрой- ства питания, нарушения обмена веществ и иммунитета	6,8	9,2	9,4	9,9	8,9
болезни крови и кроветворных органов	4,1	4,5	4,3	4,4	4,3
болезни нервной системы и органов чувств	15,7	16,6	17,0	16,1	15,6
болезни глаза и его придаточного аппарата	25,8	36,3	34,9	32,7	31,0
болезни уха и сосцевидного отростка	24,4	26,1	26,7	23,9	24,1
болезни системы кровообращения	20,2	22,7	22,2	22,8	22,4
болезни органов дыхания	283,7	278,3	282,5	266,1	201,6
болезни органов пищеварения	21,5	22,1	26,7	26,3	24,4
болезни мочеполовой системы	37,1	40,0	41,3	37,7	38,1
осложнения беременности, родов и после- родового периода	80,2	77,1	83,2	91,5 ¹⁾	85,4 ²⁾
болезни кожи и подкожной клетчатки	47,2	46,1	47,3	45,5	45,3
болезни костно-мышечной системы и со- единительной ткани	29,6	31,9	32,6	30,0	31,0
врожденные аномалии (пороки развития)	0,9	0,9	0,9	0,8	1,0
травмы и отравления	97,7	97,5	97,3	97,0	91,9

¹⁾ Уточненные данные.

²⁾ В 2009 г. численность женщин в возрасте 15-49 лет условно принята на уровне 2008 г.

8.6. ЗАБОЛЕВАЕМОСТЬ ОТДЕЛЬНЫМИ ИНФЕКЦИОННЫМИ БОЛЕЗНЯМИ (число зарегистрированных случаев заболевания)

	2005	2006	2007	2008	2009
	Всего, человек				
Острые кишечные инфекции	21606	21877	25096	24181 ¹⁾	25706
Брюшной тиф и паратифы А, В, С	3	2	-	1	-
Сальмонеллезные инфекции	1157	1318	1516	1305	1464
Скарлатина	1880	1961	3418	2353	2224
Дифтерия	12	1	3	-	1
Коклюш	122	183	56	45	46
Корь	5	1	-	-	-
Острые инфекции верхних дыхательных путей, тыс.	831,5	805,2	851,0	827,3	1062,3
Грипп, тыс.	19,7	0,9	2,3	0,9	11,7
Вирусные гепатиты (острые и хронические заболевания)	3126	3031	2559	2471	2561
Менингококковая инфекция	195	135	152	95	127
Педикулез	3107	3190	2778	3011	3026
Чесотка	6619	6272	6440	6102	5000
Ветряная оспа	23005	24755	33553	30438	25449
	на 100000 человек населения				
Острые кишечные инфекции	488,9	496,7	570,7	550,2 ¹⁾	585,0
Брюшной тиф и паратифы А, В, С	0,07	0,05	-	0,02	-
Сальмонеллезные инфекции	26,2	29,9	34,5	29,7	33,3
Скарлатина	42,5	44,5	77,7	53,5	50,6
Дифтерия	0,3	0,02	0,07	-	0,02
Коклюш	2,8	4,2	1,3	1,0	1,0
Корь	0,1	0,02	-	-	-
Острые инфекции верхних дыхательных путей, тыс.	18,8	18,3	19,4	18,8	24,2
Грипп, тыс.	0,4	0,02	0,05	0,02	0,3
Вирусные гепатиты (острые и хронические заболевания)	70,7	68,8	58,2	56,2	58,3
Менингококковая инфекция	4,4	3,1	3,5	2,2	2,9
Педикулез	70,3	72,4	63,2	68,5	68,9
Чесотка	149,8	142,4	146,4	138,8	113,8
Ветряная оспа	520,6	562,0	763,0	692,5	579,1

¹⁾ Уточненные данные.

8.7. ЗАБОЛЕВАЕМОСТЬ ВИЧ-ИНФЕКЦИЕЙ (человек)

	2005	2006	2007	2008	2009
Зарегистрировано больных ВИЧ - инфекцией (в отчетном году), всего	2981	3442	4112	4431	4407
из них детей и подростков (0-17 лет)	123	113	110	164	100
Состоит больных ВИЧ - инфекцией под диспансерным наблюдением (на конец года), всего	23648	26205	29109	31334	34476
из них детей и подростков (0-17 лет)	233	281	364	461	522

8.8. ЧИСЛЕННОСТЬ ЛИЦ, ВПЕРВЫЕ ПРИЗНАННЫХ ИНВАЛИДАМИ¹⁾

	2005	2006	2007	2008	2009
Всего, тыс. человек	43,9	38,3	27,3	24,6	24,8
На 10000 человек населения	99,3	87,0	62,0	56,1	56,4

¹⁾ По данным ФГУ «Главное бюро медико-социальной экспертизы по Свердловской области».

**8.9. ЧИСЛЕННОСТЬ ДЕТЕЙ – ИНВАЛИДОВ В ВОЗРАСТЕ до 18 лет,
ПОЛУЧАЮЩИХ СОЦИАЛЬНЫЕ ПЕНСИИ
(на конец года)**

	2005	2006	2007	2008	2009
Всего, тыс. человек	19,2	18,2	17,4	16,1	16,6
На 10000 детей	230,5	225,6	219,9	204,5 ¹⁾	210,9 ²⁾

¹⁾ Уточненные данные.

²⁾ Предварительные данные.

**8.10. ИНТЕРНАТНЫЕ УЧРЕЖДЕНИЯ ДЛЯ ДЕТЕЙ - СИРОТ И ДЕТЕЙ,
ОСТАВШИХСЯ БЕЗ ПОПЕЧЕНИЯ РОДИТЕЛЕЙ
(на конец года)**

	2005	2006	2007	2008	2009
Число домов ребенка	10	10	10	10	10
в них детей, человек	781	803	738	822	809
Число детских домов	58	58	56	53	51
в них детей, человек	2749	2568	2333	2241	2204
Число детских домов-школ	8	9	8	7	9
в них детей, человек	841	830	781	671	717
Число школ-интернатов для детей - сирот и детей, оставшихся без попечения родителей	5	5	9	9	8
в них детей, человек	673	553	742	619	529
Число школ-интернатов для детей с ограни- ченными возможностями здоровья	52	51	51	49	46
в них детей, человек	7085	6310	5940	5301	5049
из них число школ-интернатов для детей – сирот с недостатками умственного развития	4	3	3	4	4
в них детей, человек	363	325	207	202	183
Всего состоит на учёте детей и подростков, оставшихся без попечения родителей	5852	5241	5295	4398	4138

9. КУЛЬТУРА, ОТДЫХ И ТУРИЗМ

К числу **учреждений культурно-досугового типа** отнесены клубы, дворцы и дома культуры, дома творческих работников, ученых, молодежи, дома учителя, врача, агронома, технического творчества, национальные культурные центры и другие виды досуговых учреждений, ориентированные на культурные интересы определенных профессиональных, национальных, половозрастных и других социально - демографических категорий населения.

К числу **общедоступных (публичных) библиотек** отнесены библиотеки, имеющие универсальные книжные фонды и удовлетворяющие массовые запросы населения на литературу. При организациях и учреждениях, высших и средних специальных учебных заведениях имеются также научные, учебные, технические и другие специальные библиотеки. Учет таких библиотек осуществляется путем проведения переписей, последняя проведена в 1986 г.

Санаторно-курортные организации – лечебно-профилактические организации, оснащенные койками и обеспечивающие профилактику и восстановительное лечение населения, главным образом, на основе использования целебных свойств природных лечебных факторов. К ним относятся санатории, санатории - профилактории, пансионаты с лечением и др.

Организации отдыха - организации, предназначенные для отдыха, в которых отдыхающим на определенный срок обеспечены размещение и питание или только размещение. К ним относятся дома, базы отдыха, кемпинги и другие организации отдыха. Такие организации могут функционировать в течение круглого года (круглогодичные) или в течение сезона (сезонные).

Гостиницы и аналогичные средства размещения - организации, предоставляющие помещение для временного проживания (мотель, пансионат, общежития для приезжих).

9.1. ТЕАТРЫ¹⁾ (на конец года)

Годы	Число профессиональных театров	в том числе				Число спектаклей	Число посетителей, тыс.	Число посетителей на 1000 человек населения
		оперы и балета	драмы, комедии и музыкальные	детские и юного зрителя	прочие			
2005	14	1	8	5	-	3662	1004	227
2006	14	1	8	5	-	3799	1014	230
2007	14	1	8	5	-	4267	984	224
2008	18	2	7	5	4	4354	1145	261
2009	18	2	7	5	4	4436	1151	262

¹⁾ С 2008 г. по данным Министерства культуры Свердловской области.

9.2. УЧРЕЖДЕНИЯ КУЛЬТУРНО – ДОСУГОВОГО ТИПА (на конец года)

Годы	Число учреждений культурно-досугового типа	в том числе	
		в городах и поселках городского типа	в сельской местности
2005	928	191	737
2006	934	197	737
2007	933	200	733
2008	934	200	734
2009	940	202	738

9.3. МУЗЕИ¹⁾ (на конец года)

Годы	Число музеев (включая филиалы)	в том числе					Число посещений музеев, тыс.	Число посещений на 1000 человек населения
		искусствоведческие	исторические и археологические	краеведческие	естественно-научные	отраслевые, специализированные и прочие		
2005	82	10	20	32	2	18	1615	365
2006	92	10	22	33	2	25	1502	341
2007	93	10	22	32	2	27	1618	368
2008	93	10	20	32	2	29	1657	377
2009	94	10	20	32	2	30	1658	377

¹⁾ С 2008 г. по данным Министерства культуры Свердловской области.

9.4. ОБЩЕДОСТУПНЫЕ БИБЛИОТЕКИ (на конец года)

Годы	Число библиотек	в том числе		Библиотечный фонд, тыс. экз.	в том числе		Число экземпляров библиотечного фонда в среднем на 1000 человек населения, экз.		
		в городах и поселках городского типа	в сельской местности		в городах и поселках городского типа	в сельской местности	всего	в городах и поселках городского типа	в сельской местности
2005	1024	410	614	20302	15043	5259	4604	4105	7057
2006	999	389	610	20119	14982	5137	4573	4094	6938
2007	984	369	615	19812	14857	4955	4507	4061	6723
2008	974	353	621	19413	14277	5136	4417	3897	7029
2009	961	348	613	19008	14140	4868	4326	3857	6685

9.5. ПОКАЗАТЕЛИ РАБОТЫ ОБЩЕДОСТУПНЫХ БИБЛИОТЕК

(на конец года)

Годы	Всего зарегистрированных пользователей, тыс. человек	Выдано книг и журналов, млн. экз.	Библиотечный фонд в среднем на одну библиотеку, тыс. экз.	Численность зарегистрированных пользователей в среднем на одну библиотеку, тыс. человек	Число выданных книг и журналов в среднем на одного пользователя, экз.
2005	1343,4	31,1	20	1,3	23
2006	1310,7	30,8	20	1,3	23
2007	1313,8	31,5	20	1,3	24
2008	1298,7	31,1	20	1,3	24
2009	1283,4	30,9	20	1,3	24

9.6. САНАТОРНО – КУРОРТНЫЕ ОРГАНИЗАЦИИ И ОРГАНИЗАЦИИ ОТДЫХА

(на конец года)

	2005	2006	2007	2008	2009
Число санаторно - курортных организаций и организаций отдыха, единиц	133	137	136	158	155
в них коек (мест), тыс.	20,2	20,7	17,0	18,3	24,0
Численность размещенных лиц, тыс. человек	319,4	332,2	343,3	409,4	328,4

9.7. ГОСТИНИЦЫ И АНАЛОГИЧНЫЕ СРЕДСТВА РАЗМЕЩЕНИЯ

Годы	Число организаций	Число мест в них, тыс. койко-мест
2005	171	9,2
2006	216	10,9
2007	242	11,6
2008 ¹⁾	389	24,5
2009	287	26,9

¹⁾ С 01.01.2008 г. введен в действие Федеральный закон от 24.07.2007 № 209-ФЗ «О развитии малого и среднего предпринимательства в Российской Федерации», согласно которому изменились критерии отнесения организаций к малым. За 2008 г. изменена методика расчета по малым предприятиям и индивидуальным предпринимателям.

9.8. ДЕТСКИЕ ОЗДОРОВИТЕЛЬНЫЕ УЧРЕЖДЕНИЯ

	2005	2006	2007	2008	2009 ¹⁾
Число детских оздоровительных учреждений					
- всего, единиц	1105	1087	1107	1057	1286
в том числе:					
загородные стационарные	116	104	101	87	81
санаторно - оздоровительные круглогодичного действия	26	26	27	19	18
оздоровительные с дневным пребыванием	840	842	848	856	1120
профильные, оборонно-спортивные, оздоровительно-спортивные	93	90	104	75	-
труда и отдыха	30	25	26	18	58
палаточные	-	-	-	-	5
прочие	-	-	1	2	4
Численность детей, отдохнувших в них за лето - всего, тыс. человек	232,7	214,4	195,5	181,4	184,4
в том числе в учреждениях:					
загородных стационарных	71,6	63,0	57,8	50,6	49,2
санаторно - оздоровительных круглогодичного действия	10,5	8,8	9,4	8,3	9,0
оздоровительных с дневным пребыванием	133,2	125,3	112,1	110,1	123,6
профильных, оборонно-спортивных, оздоровительно-спортивных	14,6	14,4	13,3	9,8	-
труда и отдыха	2,8	2,9	2,7	2,5	2,0
палаточных	-	-	-	-	0,2
прочие	-	-	0,2	0,1	0,4

¹⁾ Изменение структуры типов учреждений.

10. СИСТЕМА НАЦИОНАЛЬНЫХ СЧЕТОВ

Основополагающим счетом системы национальных счетов является счет производства, так как в этом счете определяется валовая добавленная стоимость, составляющая основу исчисления валового внутреннего продукта (ВВП), важнейшего обобщающего показателя развития экономики.

По своему экономическому содержанию показатель ВРП (валовой региональный продукт) является близким региональным аналогом показателя ВВП.

Валовой региональный продукт (валовая добавленная стоимость в основных ценах) представляет собой стоимость товаров и услуг произведенных для конечного использования. Валовой региональный продукт рассчитывается производственным методом как разница между выпуском и промежуточным потреблением.

В настоящее время ВРП публикуется в основных ценах. Переход к оценке ВРП в основных ценах обусловлен информационными проблемами при определении величины налогов на продукты. ВРП в основных ценах представляет собой сумму добавленных стоимостей в основных ценах по видам экономической деятельности.

Основная цена - цена, получаемая производителем за единицу товара или услуги, без налогов на продукты, но включая субсидии на продукты.

Расходы на конечное потребление домашних хозяйств включают расходы домашних хозяйств на приобретение потребительских товаров и услуг во всех торговых организациях, на городских рынках и через неорганизованную (уличную) торговлю, организациях бытового и жилищно-коммунального обслуживания, пассажирского транспорта, связи, гостиницах, платных учреждениях культуры, здравоохранения, образования, а также стоимость товаров и услуг, потребленных в натуральной форме - произведенных для себя (сельскохозяйственная продукция личных подсобных хозяйств, услуги, предоставленные в связи с проживанием владельцев в собственных жилищах) и полученных в качестве оплаты труда и гуманитарной помощи.

Расходы государственного управления на индивидуальные товары и услуги состоят из расходов сектора государственных учреждений на потребительские товары и услуги, предназначенные для индивидуального потребления. Такие расходы финансируются за счет Государственного бюджета и внебюджетных фондов из средств, полученных в результате сбора налогов и из других доходов государства. В эти расходы включаются расходы предприятий и организаций, оказывающих бесплатные (для населения) услуги в области образования, здравоохранения, культуры.

Расходы государственного управления на коллективные услуги. Этот показатель отличается от предыдущего тем, что в нем учитываются услуги, оказываемые за счет Государственного бюджета предприятиями и организациями, которые удовлетворяют потребности не отдельных домашних хозяйств, а общества в целом (расходы на государственное управление и обеспечение военной безопасности, а также расходы на нерыночную науку, услуги организаций, обслуживающих сельское хозяйство и др.)

Валовое накопление основного капитала представляет собой вложение резидентными единицами средств в объекты основного капитала для создания нового дохода в будущем путем использования их в производстве. Валовое накопление основного капитала включает следующие компоненты: а) приобретение, за вычетом выбытия, новых и существующих основных фондов; б) затраты на крупное улучшение произведенных материальных активов; в) затраты на улучшение непроизведенных материальных активов; г) расходы в связи с передачей права собственности на непроизведенные активы.

Основные фонды составляют важнейшую часть национального богатства России.

К основным фондам относятся здания, сооружения, машины и оборудование (рабочие, силовые и информационные), транспортные средства, рабочий и продуктивный скот и другие виды основных фондов.

В составе основных фондов учтены основные фонды организаций всех форм собственности, а также находящиеся в собственности физических лиц (жилые дома и основные фонды личного подсобного хозяйства - хозяйственные постройки, многолетние насаждения, рабочий и продуктивный скот; основные фонды, используемые гражданами для предпринимательской деятельности без образования юридического лица).

Наличие основных фондов и их структура учитываются по полной учетной стоимости в смешанных ценах, при проведении переоценки – по восстановительной стоимости.

Основные фонды приводятся с учетом переоценок, проводившихся в соответствии с постановлениями и распоряжениями Правительства Российской Федерации и положением по бухгалтерскому учету основных средств.

Индекс физического объема основных фондов – индекс, отражающий изменение стоимости основных фондов в динамике, не связанное с изменением цен на эти основные фонды.

Коэффициент обновления основных фондов – отношение основных фондов, введенных в действие в течение года, к их наличию на конец года по полной учетной стоимости, в процентах. Этот показатель отражает удельный вес новых (введенных за год) основных фондов в их общем объеме.

Коэффициент выбытия основных фондов – отношение ликвидированных за год основных фондов к их наличию на начало года по полной учетной стоимости, в процентах.

Степень износа основных фондов – отношение накопленного к определенной дате износа имеющихся основных фондов (разницы их полной учетной и остаточной балансовой стоимости) к полной учетной стоимости этих основных фондов на ту же дату, в процентах.

Износ основных фондов – это частичная или полная утрата основными фондами потребительских свойств и стоимости в процессе эксплуатации, под воздействием сил природы и вследствие технического прогресса. Нормы и методы начисления износа определяются порядком бухгалтерского, налогового и статистического учета.

В **данные баланса основных фондов** включены основные фонды, принадлежащие юридическим и физическим лицам.

ПОКАЗАТЕЛИ НАЦИОНАЛЬНЫХ СЧЕТОВ

10.1. ОБЪЕМ И ДИНАМИКА ВАЛОВОГО РЕГИОНАЛЬНОГО ПРОДУКТА

	2006	2007 ¹⁾	2008
Валовой региональный продукт (в основных ценах):			
всего, млн. рублей	653908	820793	944408
на душу населения, рублей	148456	186642	214876
Индексы физического объема валового регионального продукта (в основных ценах; в процентах к предыдущему году)	111,5	109,4	102,5

¹⁾ Утвержденные данные.

10.2. СТРУКТУРА ВАЛОВОГО РЕГИОНАЛЬНОГО ПРОДУКТА

	2006	2007 ¹⁾	2008
Валовой региональный продукт (в основных ценах)	100	100	100
в том числе по видам экономической деятельности:			
сельское хозяйство, охота и лесное хозяйство	3,9	2,6	2,9
добыча полезных ископаемых	3,5	3,6	3,4
обрабатывающие производства	33,4	33,2	32,6
производство и распределение электроэнергии, газа и воды	3,8	3,3	3,4
строительство	4,4	5,2	5,5
оптовая и розничная торговля; ремонт автотранспортных средств, мотоциклов, бытовых изделий и предметов личного пользования	22,3	22,1	20,6
транспорт и связь	8,8	9,3	9,0
операции с недвижимым имуществом, аренда и предоставление услуг	7,8	7,6	8,2
прочие виды деятельности	12,1	13,1	14,4

¹⁾ Утвержденные данные.

10.3. ИСПОЛЬЗОВАНИЕ ВАЛОВОГО РЕГИОНАЛЬНОГО ПРОДУКТА
(в фактически действовавших ценах; миллионов рублей)

	2006	2007 ¹⁾	2008
Расходы на конечное потребление	510636	663248	845109
в том числе:			
домашних хозяйств	412149	526763	676543
государственного управления, оказывающего индивидуальные услуги, и некоммерческих организаций, обслуживающих домашние хозяйства	63558	87198	104008
государственного управления, оказывающего коллективные услуги	34929	49287	64558
Валовое накопление основного капитала	138154	182383	241063
в том числе:			
приобретение ценностей	1877	2387	3111

¹⁾ Утвержденные данные.

НАЦИОНАЛЬНОЕ БОГАТСТВО

10.4. ОСНОВНЫЕ ФОНДЫ ПО ВИДАМ ЭКОНОМИЧЕСКОЙ ДЕЯТЕЛЬНОСТИ
(на конец года; по полной учетной стоимости)

	Млн. руб.			В процентах к итогу		
	2006	2007	2008	2006	2007	2008
Всего	1509597	1746705	2063335	100	100	100
в том числе по видам экономической деятельности:						
сельское хозяйство, охота и лесное хозяйство	33614	38283	42925	2,2	2,2	2,1
рыболовство, рыбоводство	282	319	337	0,0	0,0	0,0

СИСТЕМА НАЦИОНАЛЬНЫХ СЧЕТОВ

Продолжение

	Млн. руб.			В процентах к итогу		
	2006	2007	2008	2006	2007	2008
добыча полезных ископаемых	29591	33570	38129	1,9	1,9	1,8
обрабатывающие производства	236856	278008	334168	15,7	15,9	16,2
производство и распределение электроэнергии, газа и воды	83844	106191	127451	5,5	6,1	6,2
строительство	10093	16853	21631	0,7	1,0	1,0
оптовая и розничная торговля; ремонт автотранспортных средств, мотоциклов, бытовых изделий и предметов личного пользования	20852	24224	32849	1,4	1,4	1,6
гостиницы и рестораны	10388	13030	13338	0,7	0,7	0,6
транспорт и связь	649010	711930	887744	43,0	40,8	43,0
финансовая деятельность	10855	15277	22275	0,7	0,9	1,1
операции с недвижимым имуществом, аренда и предоставление услуг	302832	335817	339423	20,1	19,2	16,5
государственное управление и обеспечение военной безопасности; социальное страхование	35727	52693	65494	2,4	3,0	3,2
образование	29952	44039	52053	2,0	2,5	2,5
здравоохранение и предоставление социальных услуг	28864	42820	49164	1,9	2,5	2,4
предоставление прочих коммунальных, социальных и персональных услуг	26837	33651	36354	1,8	1,9	1,8

10.5. ИНДЕКСЫ ФИЗИЧЕСКОГО ОБЪЕМА ОСНОВНЫХ ФОНДОВ ПО ВИДАМ ЭКОНОМИЧЕСКОЙ ДЕЯТЕЛЬНОСТИ

(в сопоставимых ценах; в процентах к предыдущему году)

	2007	2008
Всего	102,6	104,2
в том числе по видам экономической деятельности:		
сельское хозяйство, охота и лесное хозяйство	98,0	104,8
рыболовство, рыбоводство	106,2	101,0
добыча полезных ископаемых	105,8	107,0
обрабатывающие производства	106,7	108,9
производство и распределение электроэнергии, газа и воды	103,4	103,3
строительство	112,1	105,1
оптовая и розничная торговля; ремонт автотранспортных средств, мотоциклов, бытовых изделий и предметов личного пользования	92,2	109,3
гостиницы и рестораны	104,6	100,5
транспорт и связь	103,0	103,5
финансовая деятельность	113,0	101,0
операции с недвижимым имуществом, аренда и предоставление услуг	99,6	101,2
государственное управление и обеспечение военной безопасности; обязательное социальное обеспечение	97,4	115,7

СИСТЕМА НАЦИОНАЛЬНЫХ СЧЕТОВ

	Продолжение	
	2007	2008
образование	100,2	108,9
здравоохранение и предоставление социальных услуг	107,3	102,0
предоставление прочих коммунальных, социальных и персональных услуг	108,4	104,7

**10.6. КОЭФФИЦИЕНТЫ ОБНОВЛЕНИЯ И ВЫБИТИЯ ОСНОВНЫХ ФОНДОВ
ПО ВИДАМ ЭКОНОМИЧЕСКОЙ ДЕЯТЕЛЬНОСТИ**
(в фактически действовавших ценах)

	2005	2006	2007	2008
Коэффициент обновления (ввод в действие основных фондов, в процентах от наличия основных фондов на конец года)				
Все основные фонды	4,4	4,5	5,0	6,7
в том числе по видам экономической деятельности:				
сельское хозяйство, охота и лесное хозяйство	7,4	11,5	10,7	10,8
рыболовство, рыбоводство	1,1	1,1	0,3	3,9
добыча полезных ископаемых	10,2	12,0	8,1	9,3
обрабатывающие производства	11,5	11,7	8,8	14,0
производство и распределение электроэнергии, газа и воды	8,1	2,9	7,8	7,9
строительство	14,4	15,8	23,3	48,6
оптовая и розничная торговля; ремонт автотранспортных средств, мотоциклов, бытовых изделий и предметов личного пользования	17,9	11,8	16,0	18,7
гостиницы и рестораны	3,4	4,8	1,8	3,0
транспорт и связь	1,7	1,4	1,8	3,3
финансовая деятельность	20,3	16,1	15,0	17,6
операции с недвижимым имуществом, аренда и предоставление услуг	1,7	2,1	3,9	2,4
государственное управление и обеспечение военной безопасности; социальное страхование	4,4	7,6	5,6	7,7
образование	3,5	5,3	6,2	6,1
здравоохранение и предоставление социальных услуг	7,8	11,4	10,3	10,3
предоставление прочих коммунальных, социальных и персональных услуг	6,1	6,6	3,0	5,3
Коэффициент выбытия (ликвидация основных фондов, в процентах от наличия основных фондов на начало года)				
Все основные фонды	0,6	0,6	0,7	0,6
в том числе по видам экономической деятельности:				
сельское хозяйство, охота и лесное хозяйство	3,4	2,4	1,6	1,6
рыболовство, рыбоводство	0,4	0,7	0,0	0,0
добыча полезных ископаемых	2,5	1,4	0,7	1,2
обрабатывающие производства	1,1	0,9	1,0	0,7
производство и распределение электроэнергии, газа и воды	0,5	0,2	0,4	0,2

СИСТЕМА НАЦИОНАЛЬНЫХ СЧЕТОВ

	Продолжение			
	2005	2006	2007	2008
строительство	2,2	1,0	1,1	1,1
оптовая и розничная торговля; ремонт автотранспортных средств, мотоциклов, бытовых изделий и предметов личного пользования	2,0	0,8	0,8	1,2
гостиницы и рестораны	1,2	0,2	0,3	0,6
транспорт и связь	0,1	0,1	0,2	0,2
финансовая деятельность	1,7	0,5	0,5	1,0
операции с недвижимым имуществом, аренда и предоставление услуг	0,5	1,2	1,3	1,1
государственное управление и обеспечение военной безопасности; социальное страхование	0,4	0,7	0,8	1,1
образование	0,4	0,6	0,9	0,8
здравоохранение и предоставление социальных услуг	1,1	1,2	1,2	1,0
предоставление прочих коммунальных, социальных и персональных услуг	1,0	0,8	0,2	0,2

**10.7. СТЕПЕНЬ ИЗНОСА ОСНОВНЫХ ФОНДОВ
ПО ВИДАМ ЭКОНОМИЧЕСКОЙ ДЕЯТЕЛЬНОСТИ¹⁾**
(на начало года; в процентах)

	2005	2006	2007	2008
Все основные фонды	42,1	43,8	48,1	49,0
в том числе по видам экономической деятельности:				
сельское хозяйство, охота и лесное хозяйство	39,7	42,8	42,6	42,2
рыболовство, рыбоводство	29,4	29,6	34,8	35,6
добыча полезных ископаемых	52,0	50,1	53,8	54,0
обрабатывающие производства	49,3	46,8	47,1	46,5
производство и распределение электроэнергии, газа и воды	43,6	43,2	45,8	45,6
строительство	44,4	49,4	48,6	49,4
оптовая и розничная торговля; ремонт автотранспортных средств, мотоциклов, бытовых изделий и предметов личного пользования	40,4	32,8	44,4	44,0
гостиницы и рестораны	28,1	29,7	29,6	32,7
транспорт и связь	48,6	52,1	58,2	58,6
финансовая деятельность	30,5	28,4	35,8	36,2
операции с недвижимым имуществом, аренда и предоставление услуг	26,0	25,3	28,9	29,6
государственное управление и обеспечение военной безопасности; социальное страхование	41,3	46,9	48,0	48,2
образование	39,3	44,4	47,3	47,3
здравоохранение и предоставление социальных услуг	45,0	46,7	51,2	49,0
предоставление прочих коммунальных, социальных и персональных услуг	46,8	49,0	55,4	54,7

¹⁾ Утвержденные данные баланса основных фондов.

11. ПРЕДПРИЯТИЯ И ОРГАНИЗАЦИИ

В разделе приводятся данные о предприятиях и организациях Свердловской области, полученные на основе сведений о государственной регистрации, предоставляемых Управлением Федеральной налоговой службы по Свердловской области из Единого государственного реестра юридических лиц, а также с использованием сведений о государственной регистрации юридических лиц, поступивших в органы государственной статистики до введения в действие Федерального закона «О государственной регистрации юридических лиц и индивидуальных предпринимателей», не перерегистрированных и не ликвидированных в установленном порядке.

Распределение предприятий и организаций по видам экономической деятельности осуществляется по виду деятельности, заявленному юридическим лицом при государственной регистрации в качестве основного.

В **оборот организаций** включается стоимость отгруженных товаров собственного производства, работ и услуг, выполненных собственными силами, а также выручка от продажи приобретенных ранее на стороне товаров (без налога на добавленную стоимость, акцизов и аналогичных обязательных платежей).

Объем отгруженных товаров собственного производства представляет собой стоимость тех товаров, которые произведены юридическим лицом и фактически в отчетном периоде отгружены или отпущены в порядке продажи, а также прямого обмена на сторону (другим юридическим и физическим лицам) в отчетном периоде, независимо от того, поступили деньги на счет продавца или нет.

Данные по этому показателю представляют совокупность организаций с соответствующим основным видом деятельности и отражают коммерческую деятельность организаций.

Малые предприятия. В соответствии с Федеральным законом от 24 июля 2007 г. № 209-ФЗ "О развитии малого и среднего предпринимательства в Российской Федерации" (статья 4), с 1 января 2008 г. к малым предприятиям (юридическим лицам) относятся внесенные в единый государственный реестр юридических лиц потребительские кооперативы и коммерческие организации (за исключением государственных и муниципальных унитарных предприятий), соответствующие следующим условиям:

1) суммарная доля участия Российской Федерации, субъектов Российской Федерации, муниципальных образований, иностранных юридических лиц, иностранных граждан, общественных и религиозных организаций (объединений), благотворительных и иных фондов в уставном (складочном) капитале (паевом фонде) указанных юридических лиц не должна превышать 25% (за исключением активов акционерных инвестиционных фондов и закрытых паевых инвестиционных фондов), доля участия, принадлежащая одному или нескольким юридическим лицам, не являющимся субъектами малого и среднего предпринимательства, не должна превышать 25%;

2) средняя численность работников за предшествующий календарный год не превышает 100 человек.

Средняя численность работников малого предприятия за календарный год определяется с учетом всех его работников, в том числе работников, работающих по гражданско-правовым договорам или по совместительству с учетом реально отработанного времени, работников представительств, филиалов и других обособленных подразделений малого предприятия.

3) предельные значения выручки от реализации товаров (работ, услуг) для каждой категории субъектов малого и среднего предпринимательства не превышают пороговые значения, установленные постановлением Правительства Российской Федерации от 22 июля 2008 г. № 556.

Выборочные статистические обследования малых предприятий охватывают потребительские кооперативы, которые в рамках своей основной уставной деятельности занимаются хозяйственной деятельностью, получая прибыль.

Порядок осуществления выборочных обследований малых предприятий установлен Постановлением Правительства Российской Федерации от 16 февраля 2008 г. № 79 "О порядке проведения выборочных статистических наблюдений за деятельностью субъектов малого и среднего предпринимательства".

Микропредприятия - малые предприятия со средней численностью работников до 15 человек.

Организации с участием иностранного капитала. В соответствии с Федеральным законом от 9.07.99 №160 – ФЗ «Об иностранных инвестициях в Российской Федерации» российская коммерческая организация получает статус коммерческой организации с иностранными инвестициями (с участием иностранного капитала) со дня вхождения в состав ее участников иностранного инвестора.

Приватизация государственного и муниципального имущества – возмездное отчуждение находящегося в собственности Российской Федерации, субъектов Российской Федерации или муниципальных образований имущества (объектов приватизации) в собственность физических и юридических лиц.

Имущественный комплекс унитарного предприятия - все виды имущества, предназначенные для деятельности предприятия, включая земельные участки, здания, сооружения, оборудование, инвентарь, сырье, продукцию, права требования, долги, а также права на обозначения, индивидуализирующие предприятие, его продукцию, работы и услуги (коммерческое обозначение, товарные знаки, знаки обслуживания) и другие исключительные права.

ОБЩАЯ ХАРАКТЕРИСТИКА ПРЕДПРИЯТИЙ И ОРГАНИЗАЦИЙ

11.1. РАСПРЕДЕЛЕНИЕ ПРЕДПРИЯТИЙ И ОРГАНИЗАЦИЙ ПО ВИДАМ ЭКОНОМИЧЕСКОЙ ДЕЯТЕЛЬНОСТИ на 1 января 2010 г.

	Число предприятий и организаций		из них по формам собственности, единиц		
	единиц	в процентах к итогу	государственная и муниципальная	частная	смешанная российская
Всего	193931	100	8876	173959	1471
по видам экономической деятельности:					
сельское хозяйство, охота и лесное хозяйство	4762	2,5	166	4492	39
рыболовство, рыбоводство	106	0,1	6	97	-
добыча полезных ископаемых	591	0,3	13	529	20
обрабатывающие производства	16145	8,3	228	15314	196
производство и распределение электроэнергии, газа и воды	928	0,5	134	733	36
строительство	17909	9,2	78	17518	76

ПРЕДПРИЯТИЯ И ОРГАНИЗАЦИИ

	Продолжение				
	Число предприятий и организаций		из них по формам собственности, единиц		
	еди-ниц	в про-центах к итогу	госу-дар-ствен-ная и муни-ци-паль-ная	част-ная	сме-шан-ная рос-сий-ская
оптовая и розничная торговля; ремонт ав-тотранспортных средств, мотоциклов, бы-товых изделий и предметов личного поль-зования	86811	44,8	222	85047	213
гостиницы и рестораны	2793	1,4	96	2609	25
транспорт и связь	10185	5,2	218	9786	53
финансовая деятельность	3266	1,7	71	2758	152
операции с недвижимым имуществом, аренда и предоставление услуг	30856	15,9	846	28970	491
государственное управление и обеспече-ние военной безопасности; социальное страхование	2007	1,0	1899	98	6
образование	4665	2,4	3492	1017	61
здравоохранение и предоставление соци-альных услуг	1954	1,0	660	1168	19
предоставление прочих коммунальных, со-циальных и персональных услуг	10801	5,6	747	3679	84
предоставление услуг по ведению домаш-него хозяйства	17	0,0	-	17	-
деятельность экстерриториальных органи-заций	7	0,0	-	2	-
конкретные виды деятельности не установ-лены	128	0,1	-	125	-

**11.2. РАСПРЕДЕЛЕНИЕ ПРЕДПРИЯТИЙ И ОРГАНИЗАЦИЙ
ПО ОРГАНИЗАЦИОННО - ПРАВОВЫМ ФОРМАМ**
(на 1 января)

	2006	2007	2008	2009	2010
Всего	159675	156287	166703	185460	193931
в том числе:					
юридические лица	156008	153095	163529	182289	190720
в том числе:					
коммерческие организации	133193	129649	141318	158983	167134
из них:					
унитарные предприятия	2050	1847	1630	1535	960
хозяйственные общества и товарищества	108567	124608	136964	155042	164168
некоммерческие организации	22815	23446	22211	23306	23586
организации без прав юридического лица	3667	3192	3174	3171	3211

**11.3. РАСПРЕДЕЛЕНИЕ ПРЕДПРИЯТИЙ И ОРГАНИЗАЦИЙ
ПО ФОРМАМ СОБСТВЕННОСТИ**

(на 1 января)

	Число предприятий и организаций					В процентах к итогу				
	2006	2007	2008	2009	2010	2006	2007	2008	2009	2010
Всего	159675	156287	166703	185460	193931	100	100	100	100	100
в том числе по формам собственности:										
государственная	3015	3328	3219	3145	2991	1,9	2,1	1,9	1,7	1,5
муниципальная	7081	6664	6488	6434	5885	4,4	4,3	3,9	3,5	3,0
частная	134835	133116	144920	164148	173959	84,4	85,2	86,9	88,5	89,7
собственность общественных и религиозных организаций (объединений)	9655	9172	8238	8075	7678	6,1	5,9	5,0	4,3	4,0
прочие формы собственности, включая смешанную российскую, иностранную, совместную российскую и иностранную	5089	4007	3838	3658	3418	3,2	2,5	2,3	2,0	1,8

11.4. ОБОРОТ ОРГАНИЗАЦИЙ ПО ВИДАМ ЭКОНОМИЧЕСКОЙ ДЕЯТЕЛЬНОСТИ

(в фактически действовавших ценах; миллионов рублей)

	2006	2007	2008	2009
Оборот организаций - всего	1719342	2097538	2315855	1808797
в том числе по видам экономической деятельности:				
сельское хозяйство, охота и лесное хозяйство	15964	20039	24592	21082
рыболовство, рыбоводство	25	32	36	40
добыча полезных ископаемых	39633	50377	56156	42129
из нее:				
добыча топливно-энергетических полезных ископаемых	437	588	931	1102
добыча полезных ископаемых, кроме топливно-энергетических	39196	49789	55225	41027
обрабатывающие производства	584101	726658	917016	653922
из них:				
производство пищевых продуктов, включая напитки, и табака	31510	31416	43090	44214
текстильное и швейное производство	2814	2842	2504	2569
производство кожи, изделий из кожи и производство обуви	127	115	132	134

ПРЕДПРИЯТИЯ И ОРГАНИЗАЦИИ

	Продолжение			
	2006	2007	2008	2009
обработка древесины и производство изделий из дерева	6866	9388	10015	5523
целлюлозно-бумажное производство; издательская и полиграфическая деятельность	5712	6536	7466	5455
химическое производство	14654	18173	19715	19475
производство резиновых и пластмассовых изделий	8296	9951	12687	9666
производство прочих неметаллических минеральных продуктов	31135	45498	51042	31386
металлургическое производство и производство готовых металлических изделий	354790	431375	531716	361462
производство машин и оборудования (без производства оружия и боеприпасов)	35335	46559	68475	56258
производство электрооборудования, электронного и оптического оборудования	21942	26978	32870	26644
производство транспортных средств и оборудования	7809	10768	10795	10575
прочие производства	10930	16954	46791	11801
производство и распределение электроэнергии, газа и воды	70812	102266	111012	187181
строительство	52416	81158	113233	69970
оптовая и розничная торговля; ремонт автотранспортных средств, мотоциклов, бытовых изделий и предметов личного пользования	762725	903965	835662	574982
гостиницы и рестораны	5628	8043	13387	9525
транспорт и связь	105732	118829	142021	133590
из них связь	26280	29225	35511	36032
финансовая деятельность	37	53	-	-
операции с недвижимым имуществом, аренда и предоставление услуг	58355	61487	73810	86038
из них научные исследования и разработки	20274	14082	17790	22243
государственное управление и обеспечение военной безопасности; социальное страхование	2228	2531	3541	3350
образование	6212	6988	8487	8470
здравоохранение и предоставление социальных услуг	5954	7483	9324	10297
предоставление прочих коммунальных, социальных и персональных услуг	9520	7629	7578	8221

МАЛОЕ ПРЕДПРИНИМАТЕЛЬСТВО

11.5. ОСНОВНЫЕ ПОКАЗАТЕЛИ ДЕЯТЕЛЬНОСТИ МАЛЫХ ПРЕДПРИЯТИЙ¹⁾

	2008	2009
Число предприятий, на конец года, единиц	39245	63984
Среднесписочная численность работников (без внешних совместителей), тыс. человек	304,0	374,0
Средняя численность внешних совместителей, тыс. человек	11,3	17,9
Средняя численность работников, выполнявших работы по договорам гражданско-правового характера, тыс. человек	5,3	9,1
Оборот малых предприятий, млрд. рублей	1005,1	879,3
Инвестиции в основной капитал, млн. рублей	11668,9	8336,1

¹⁾ Данные получены на основе выборочных обследований малых предприятий, включая микропредприятия, а также с учетом оценки деятельности сельскохозяйственных микропредприятий.

11.6. ОСНОВНЫЕ ПОКАЗАТЕЛИ ДЕЯТЕЛЬНОСТИ МАЛЫХ ПРЕДПРИЯТИЙ ПО ВИДАМ ЭКОНОМИЧЕСКОЙ ДЕЯТЕЛЬНОСТИ в 2009 г.¹⁾

	Число предприятий (на конец года), единиц	Средняя численность работников, тыс. человек	Оборот предприятий, млрд. рублей
Всего	63984	401,0	879,3
из них по видам экономической деятельности:			
сельское хозяйство, охота и лесное хозяйство	2042	5,3	1,9
рыболовство, рыбоводство	46	0,1	0,0
добыча полезных ископаемых	178	1,5	1,0
из нее:			
добыча топливно-энергетических полезных ископаемых	52	0,3	0,2
добыча полезных ископаемых, кроме топливно-энергетических	126	1,2	0,8
обрабатывающие производства	5728	47,4	44,6
из них:			
производство пищевых продуктов, включая напитки, и табака	410	6,0	5,5
текстильное и швейное производство	295	3,5	1,3
производство кожи, изделий из кожи и производство обуви	17	0,1	0,0
обработка древесины и производство изделий из дерева	604	3,0	2,0
целлюлозно-бумажное производство; издательская и полиграфическая деятельность	659	3,6	4,1
химическое производство	147	0,9	1,2

ПРЕДПРИЯТИЯ И ОРГАНИЗАЦИИ

	Продолжение		
	Число предприятий (на конец года), единиц	Средняя численность работников, тыс. человек	Оборот предприятий, млрд. рублей
производство резиновых и пластмассовых изделий	249	3,0	3,3
производство прочих неметаллических минеральных продуктов	438	3,8	3,8
металлургическое производство и производство готовых металлических изделий	886	5,1	5,9
производство машин и оборудования	776	7,0	6,6
производство электрооборудования, электронного и оптического оборудования	519	5,8	7,2
производство транспортных средств и оборудования	82	0,7	0,8
прочие производства	646	4,9	2,9
производство и распределение электроэнергии, газа и воды	356	4,9	2,2
из него			
производство, передача и распределение электроэнергии	139	1,3	0,7
производство, передача и распределение пара и горячей воды (тепловой энергии)	148	2,8	1,2
строительство	6657	45,6	32,3
оптовая и розничная торговля; ремонт автотранспортных средств, мотоциклов, бытовых изделий и предметов личного пользования	30208	192,7	732,0
гостиницы и рестораны	1376	10,6	5,3
транспорт и связь	3921	17,6	10,0
из них связь	354	2,7	2,0
финансовая деятельность	776	3,1	0,1
операции с недвижимым имуществом, аренда и предоставление услуг	10661	58,0	42,9
из них научные исследования и разработки	372	2,3	3,0
образование	202	2,0	0,6
здравоохранение и предоставление социальных услуг	462	4,8	2,5
предоставление прочих коммунальных, социальных и персональных услуг	1358	7,4	3,9

¹⁾ Данные получены на основе выборочных обследований малых предприятий, включая микропредприятия, а также с учетом оценки деятельности сельскохозяйственных микропредприятий.

**11.7. ОБОРОТ МАЛЫХ ПРЕДПРИЯТИЙ
ПО ВИДАМ ЭКОНОМИЧЕСКОЙ ДЕЯТЕЛЬНОСТИ в 2009 г.**
(в процентах к итогу)

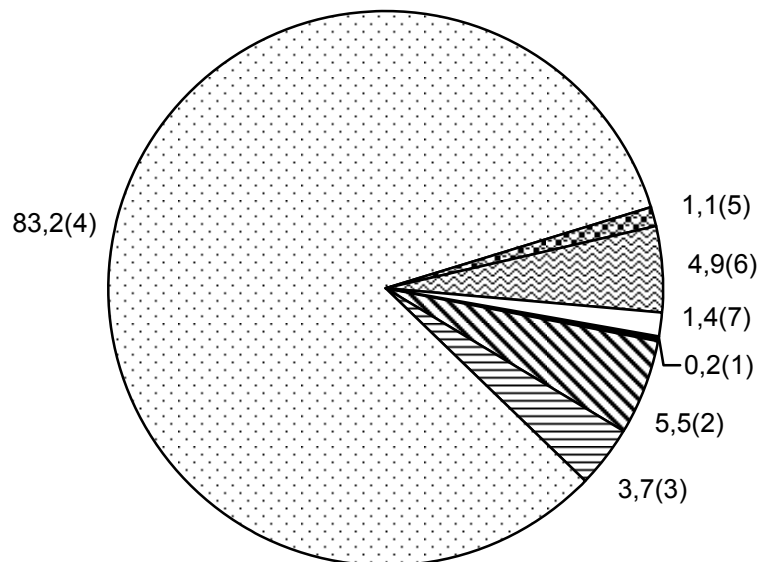

- Сельское хозяйство, охота и лесное хозяйство, рыболовство, рыбоводство (1)
- ▣ Добыча полезных ископаемых, обрабатывающие производства, производство и распределение электроэнергии, газа и воды (2)
- ▤ Строительство (3)
- ▥ Оптовая и розничная торговля; ремонт автотранспортных средств, мотоциклов, бытовых изделий и предметов личного пользования (4)
- ▧ Транспорт и связь (5)
- ▨ Операции с недвижимым имуществом, аренда и предоставление услуг (6)
- Прочие виды экономической деятельности (7)

**ДЕЯТЕЛЬНОСТЬ ОРГАНИЗАЦИЙ С УЧАСТИЕМ
ИНОСТРАННОГО КАПИТАЛА**

**11.8. ОСНОВНЫЕ ПОКАЗАТЕЛИ ДЕЯТЕЛЬНОСТИ
ОРГАНИЗАЦИЙ С УЧАСТИЕМ ИНОСТРАННОГО КАПИТАЛА**

	2005	2006	2007	2008	2009
Число организаций на конец года, единиц	151	222	203	212	240
Среднесписочная численность работников (без внешних совместителей), тыс. человек	188,2	184,5	209,8	176,1	183,5
Оборот организаций, млрд. рублей	345,7	424,4	589,3	631,2	522,8
Инвестиции в основной капитал, млн. рублей	12455,9	19579,4	33224,6	36813,0	46717,8

**11.9. ОСНОВНЫЕ ПОКАЗАТЕЛИ ДЕЯТЕЛЬНОСТИ ОРГАНИЗАЦИЙ С УЧАСТИЕМ
ИНОСТРАННОГО КАПИТАЛА ПО ВИДАМ ЭКОНОМИЧЕСКОЙ ДЕЯТЕЛЬНОСТИ
в 2009 г.**

	Число организа- ций (на конец года)	Средне- списочная числен- ность ра- ботников (без внешних совмести- телей), тыс. чел.	Оборот организа- ций, млн. рублей	Инвести- ции в ос- новной капитал, млн. рублей
Всего	240	183,5	522846,5	46717,8
из них по видам экономической дея- тельности:				
сельское хозяйство, охота и лесное хо- зяйство	3	0,5	539,7	42,0
рыболовство, рыбоводство	-	-	-	-
добыча полезных ископаемых	4	20,5	22535,8	1629,6
в том числе;				
добыча полезных ископаемых, кроме топливно-энергетических	4	20,5	22535,8	1629,6
обрабатывающие производства	83	108,8	265941,1	14070,0
из них:				
производство пищевых продуктов, включая напитки, и табака	4	3,0	19433,5	736,0
текстильное и швейное производство	3	0,4	359,8	10,2
обработка древесины и производство изделий из дерева	2	0,2	37,4	-
целлюлозно-бумажное производство; издательская и полиграфическая деятельность	3	0,1	131,4	-
химическое производство	8	5,4	16015,7	695,4
производство резиновых и пластмас- совых изделий	3	0,8	2558,1	87,6

ПРЕДПРИЯТИЯ И ОРГАНИЗАЦИИ

	Продолжение			
	Число организа- ций (на конец года)	Средне- списочная числен- ность ра- ботников (без внешних совмести- телей), тыс. чел.	Оборот организа- ций, млн. рублей	Инвести- ции в ос- новной капитал, млн. рублей
производство прочих неметалличе- ских минеральных продуктов	8	7,3	11012,5	3615,5
металлургическое производство и производство готовых металличе- ских изделий	29	73,5	190753,5	6617,2
производство машин и оборудования (без производства оружия и боепри- пасов)	11	14,3	19726,0	788,4
производство электрооборудования, электронного и оптического обору- дования	7	2,2	2073,9	106,2
прочие производства	3	0,5	1535,0	44,7
производство и распределение электро- энергии, газа и воды	10	19,4	111995,9	22204,5
из него:				
производство, передача и распреде- ление электроэнергии	7	15,9	106111,6	22076,3
строительство	14	3,1	2303,6	247,6
оптовая и розничная торговля; ремонт автотранспортных средств, мотоциклов, бытовых изделий и предметов личного пользования	56	12,4	78064,4	354,6
гостиницы и рестораны	7	0,9	1046,5	1381,1
транспорт и связь	7	11,2	33079,5	3598,2
из них связь	4	9,1	21935,9	3118,6
финансовая деятельность	9	3,5	1036,1	2451,7
операции с недвижимым имуществом, аренда и предоставление услуг	43	2,7	6038,2	736,5
образование	-	-	-	-
предоставление прочих коммунальных, социальных и персональных услуг	4	0,5	265,7	2,0

11.10. СТРУКТУРА ОБОРОТА ОРГАНИЗАЦИЙ С УЧАСТИЕМ ИНОСТРАННОГО КАПИТАЛА в 2009 г.
(в процентах)

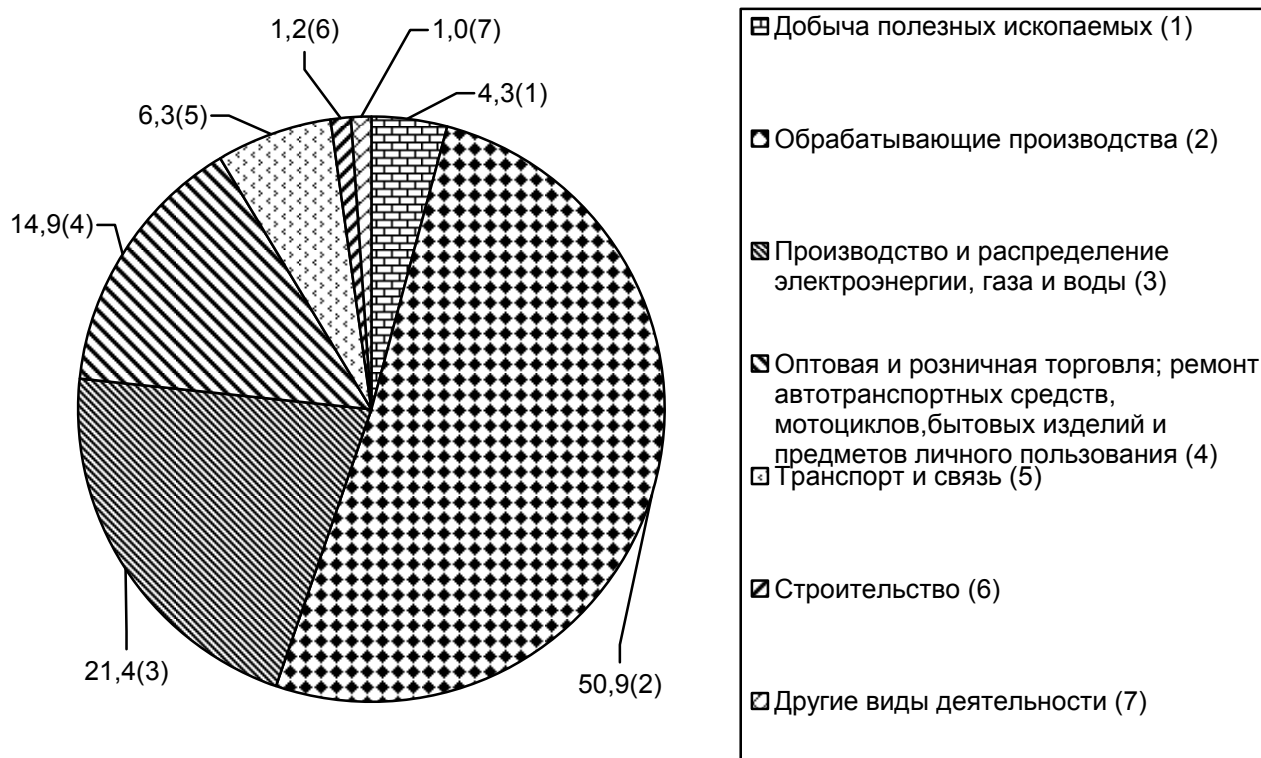

ПРИВАТИЗАЦИЯ

11.11. РАСПРЕДЕЛЕНИЕ ПРИВАТИЗИРОВАННОГО ГОСУДАРСТВЕННОГО И МУНИЦИПАЛЬНОГО ИМУЩЕСТВА ПО ФОРМАМ СОБСТВЕННОСТИ

	2005	2006	2007	2008	2009 ¹⁾
Число приватизированного государственного и муниципального имущества – всего	160	218	246	263	11
в том числе по формам собственности ²⁾ :					
федеральная	-	-	-	-	3
субъекта Российской Федерации	-	1	16	2	-
муниципальная	160	217	230	261	8

¹⁾ Имущественные комплексы государственных и муниципальных унитарных предприятий.

²⁾ По состоянию на дату приватизации.

ПРЕДПРИЯТИЯ И ОРГАНИЗАЦИИ

Продолжение

	Всего, млн. руб.	в том числе от имущества, находившегося в собственности ¹⁾ :			Всего, про- цен- тов	в том числе от имущества, находившегося в собственности ¹⁾ :		
		федеральной	субъекта Российской Федерации	муниципальной		федеральной	субъекта Российской Федерации	муниципальной
продажи имущественных комплексов государственных и муниципальных унитарных предприятий	0,3	-	-	0,3	100	-	-	100
продажи зданий, строений и сооружений, объектов, строительство которых не завершено	87,2	-	-	87,2	100	-	-	100
отчуждения земельных участков	97,2	58,1	1,2	37,9	100	59,8	1,2	39,0
продажи находящихся в государственной или муниципальной собственности акций закрытых акционерных обществ, долей в уставных капиталах хозяйственных обществ и вкладов в товариществах на вере	-	-	-	-	-	-	-	-
продажи арендованного имущества	70,2	-	-	70,2	100	-	-	100
продажи иного недвижимого имущества	91,9	0,0	0,0	91,9	100	-	-	100
прочие поступления	66,1	-	14,4	51,7	100	-	21,8	78,2

¹⁾ По состоянию на дату приватизации.

²⁾ Включая средства, поступившие в отчетном периоде от приватизации государственного и муниципального имущества, осуществленной в предыдущие годы.

11.14. РАСПРЕДЕЛЕНИЕ СРЕДСТВ, ПОЛУЧЕННЫХ ОТ ПРИВАТИЗАЦИИ ГОСУДАРСТВЕННОГО И МУНИЦИПАЛЬНОГО ИМУЩЕСТВА в 2009 г.

(миллионов рублей)

	Всего	в том числе от имущества, находившегося в собственности:		
		федеральной	субъекта Российской Федерации	муниципальной
Перечислено средств, полученных от покупателей государственного и муниципального имущества ¹⁾ - всего	748,0	58,1	71,1	618,8
в том числе:				
в федеральный бюджет	62,2	58,1	-	4,1
в бюджет субъекта Российской Федерации	60,5	-	56,7	3,8
в муниципальные бюджеты	610,9	-	-	610,9
прочие перечисления	14,4	-	14,4	-

¹⁾ Включая средства, поступившие от приватизации государственного и муниципального имущества, осуществленной в предыдущие годы.

11.15. ПРИВАТИЗАЦИЯ ЖИЛИЩНОГО ФОНДА

(нарастающим итогом с начала приватизации)

	2005	2006	2007	2008	2009
Число приватизированных жилых помещений ¹⁾²⁾ , тыс.	1028,3	1083,7	1110,0	1135,5	1186,4
Их общая площадь, тыс. м ²	48384,8	51101,1	52292,3	53406,4	55762,6
Средняя площадь приватизированного жилого помещения, м ²	47,1	47,2	47,1	47,0	47,0
Удельный вес приватизированных жилых помещений в общем числе жилых помещений, подлежащих приватизации, процентов	71,9	74,7	73,9	75,0	77,6
Число деприватизированных жилых помещений ²⁾ , тыс.	9,1	9,2	9,3	9,4	9,5
Общая площадь деприватизированных жилых помещений, тыс. м ²	425,6	428,2	431,1	434,9	439,2

¹⁾ С учетом деприватизации.

²⁾ Квартиры и комнаты в коммунальных квартирах.

11.16. ПРОДАНО ЖИЛЫХ ПОМЕЩЕНИЙ В ДОМАХ ГОСУДАРСТВЕННОГО, МУНИЦИПАЛЬНОГО И ДРУГОГО ЖИЛИЩНОГО ФОНДА ГРАЖДАНАМ И ЮРИДИЧЕСКИМ ЛИЦАМ

	2005	2006	2007	2008	2009
Число проданных жилых помещений ¹⁾	151	104	83	39	43
в том числе гражданам	151	102	83	39	40
Общая площадь проданных жилых помещений, тыс. м ²	7,1	4,7	3,9	1,9	2,8
в том числе гражданам	7,1	4,6	3,9	1,9	2,1

¹⁾ Квартиры и комнаты в коммунальных квартирах.

12. ДОБЫЧА ПОЛЕЗНЫХ ИСКОПАЕМЫХ, ОБРАБАТЫВАЮЩИЕ ПРОИЗВОДСТВА, ПРОИЗВОДСТВО И РАСПРЕДЕЛЕНИЕ ЭЛЕКТРОЭНЕРГИИ, ГАЗА И ВОДЫ

Объем отгруженных товаров собственного производства, выполненных работ и услуг собственными силами – стоимость отгруженных или отпущенных в порядке продажи, а также прямого обмена (по договору мены) всех товаров собственного производства, работ и услуг, выполненных (оказанных) собственными силами. Объем отгруженных товаров представляет собой стоимость тех товаров, которые произведены данным юридическим лицом и фактически отгружены (переданы) в отчетном периоде на сторону (другим юридическим и физическим лицам), включая товары, сданные по акту заказчику на месте, независимо от того, поступили деньги на счет продавца или нет.

Объем работ и услуг, выполненных собственными силами, представляет собой стоимость работ и услуг, оказанных (выполненных) организацией другим юридическим и физическим лицам.

Данные приводятся в фактических отпускных ценах без налога на добавленную стоимость, акцизов и аналогичных обязательных платежей.

Группировки по видам деятельности представляют собой совокупность соответствующих фактических видов деятельности, осуществляемых организациями, независимо от их основного вида деятельности.

Индекс производства - относительный показатель, характеризующий изменение масштабов производства в сравниваемых периодах. Различают индивидуальные и сводные индексы производства. Индивидуальные индексы отражают изменение выпуска одного продукта и исчисляются как отношение объемов производства данного вида продукта в натурально-вещественном выражении в сравниваемых периодах. Сводный индекс производства характеризует совокупные изменения производства всех видов продукции и отражает изменение создаваемой в процессе производства стоимости в результате изменения только физического объема производимой продукции. Для исчисления сводного индекса производства индивидуальные индексы по конкретным видам продукции поэтапно агрегируются в индексы по видам экономической деятельности, подгруппам, группам, подклассам, классам, подразделам и разделам. Индекс промышленного производства - агрегированный индекс производства по видам деятельности "Добыча полезных ископаемых", "Обрабатывающие производства", "Производство и распределение электроэнергии, газа и воды".

Производственная мощность - максимально возможный выпуск продукции (за год, сутки, смену) или объем добычи и переработки сырья в номенклатуре и ассортименте. Определяется с учетом полного использования установленного режима работы производственного оборудования и производственных площадей. Величину мощности по выпуску конкретного вида продукции, факторы ее изменения и уровень использования характеризует баланс производственной мощности. По данным баланса рассчитываются среднегодовая производственная мощность, действовавшая в отчетном периоде, и коэффициент ее использования. Коэффициент использования производственной мощности - относительный показатель, характеризующий степень использования производственной мощности по выпуску отдельных видов продукции. Исчисляется как отношение фактического выпуска продукции к среднегодовой производственной мощности, действовавшей в отчетном периоде по выпуску этой продукции.

Производство продукции в натуральном выражении приводится, как правило, по валовому выпуску, т.е. включая продукцию, израсходованную на производственные нужды организации и выработанную из давальческого сырья. Давальческое сырье - это сырье, принадлежащее заказчику и переданное на переработку другим организациям для производства из него продукции в соответствии с заключенными договорами.

**12.1. ИНДЕКСЫ ПРОИЗВОДСТВА ПО ОТДЕЛЬНЫМ
ВИДАМ ЭКОНОМИЧЕСКОЙ ДЕЯТЕЛЬНОСТИ**
(в процентах к предыдущему году)

	2005	2006	2007	2008 ¹⁾	2009 ²⁾
Добыча полезных ископаемых, обрабатывающие производства, производство и распределение электроэнергии, газа и воды	104,8	108,2	111,7	98,0	82,3
Добыча полезных ископаемых	101,9	102,1	102,5	100,1	90,4
из нее:					
добыча топливно-энергетических полезных ископаемых	113,5	99,9	84,8	116,9	88,3
добыча полезных ископаемых, кроме топливно-энергетических	101,7	102,1	102,6	100,0	90,4
Обрабатывающие производства	105,5	108,9	113,9	96,6	79,7
из них:					
производство пищевых продуктов, включая напитки, и табака	101,3	99,9	102,8	92,7	105,1
текстильное и швейное производство	110,4	104,2	92,3	116,1	84,5
производство кожи, изделий из кожи и производство обуви	104,9	75,1	74,3	102,2	68,7
обработка древесины и производство изделий из дерева	103,5	92,7	107,0	80,3	77,4
целлюлозно-бумажное производство; издательская и полиграфическая деятельность	111,1	125,7	126,8	86,9	77,2
химическое производство	104,6	102,5	123,6	84,3	100,6
производство резиновых и пластмассовых изделий	170,5	99,8	112,8	94,1	73,5
производство прочих неметаллических минеральных продуктов	106,5	112,7	109,0	97,1	58,5
металлургическое производство и производство готовых металлических изделий	106,8	107,8	109,1	98,5	77,6
производство машин и оборудования	97,3	116,9	137,6	98,1	78,1
производство электрооборудования, электронного и оптического оборудования	102,4	127,7	109,2	90,2	62,9
производство транспортных средств и оборудования	96,8	85,3	110,5	103,5	56,0
прочие производства	96,5	149,3	120,4	76,7	79,8
Производство и распределение электроэнергии, газа и воды	100,4	106,3	96,6	106,6	94,2
из него:					
производство, передача и распределение электроэнергии	101,7	105,3	96,7	111,1	94,0
производство, передача и распределение пара и горячей воды (тепловой энергии)	98,3	108,2	96,4	97,3	94,5

¹⁾ Уточненные данные.

²⁾ Оперативные данные.

**12.2. ОБЪЕМ ОТГРУЖЕННЫХ ТОВАРОВ СОБСТВЕННОГО ПРОИЗВОДСТВА,
ВЫПОЛНЕННЫХ РАБОТ И УСЛУГ СОБСТВЕННЫМИ СИЛАМИ
КРУПНЫХ И СРЕДНИХ ОРГАНИЗАЦИЙ ПО ОТДЕЛЬНЫМ ВИДАМ
ЭКОНОМИЧЕСКОЙ ДЕЯТЕЛЬНОСТИ**
(миллионов рублей)

	2006	2007	2008 ¹⁾	2009
Добыча полезных ископаемых	37229	48821	53880	37866
из нее:				
добыча топливно-энергетических полезных ископаемых	345	492	645	884
добыча полезных ископаемых, кроме топливно-энергетических	36884	48329	53235	36982
Обрабатывающие производства	567230	705067	784503	574204
из них:				
производство пищевых продуктов, включая напитки, и табака	29121	34401	44179	44148
текстильное и швейное производство	1226	1103	1185	1208
производство кожи, изделий из кожи и производство обуви	98	70	84	76
обработка древесины и производство изделий из дерева	4354	6177	5513	4000
целлюлозно-бумажное производство; издательская и полиграфическая деятельность	1705	1810	2145	1918
химическое производство	16783	21127	25296	21749
производство резиновых и пластмассовых изделий	5117	6853	8147	5637
производство прочих неметаллических минеральных продуктов	26848	37625	42823	26954
металлургическое производство и производство готовых металлических изделий	379288	463767	493568	325905
производство машин и оборудования (без производства оружия и боеприпасов)	21083	27355	38986	31770
производство электрооборудования, электронного и оптического оборудования	18687	24232	34087	32385
производство транспортных средств и оборудования	25068	32735	41106	20752
прочие производства	9527	8820	8914	6188
Производство и распределение электроэнергии, газа и воды	81989	98753	107816	111951
из него:				
производство, передача и распределение электроэнергии	54463	65098	74599	73043
производство, передача и распределение пара и горячей воды (тепловой энергии)	21388	26004	25041	28354

¹⁾ Уточненные данные.

**12.3. СТРУКТУРА ОБЪЕМА ОТГРУЖЕННЫХ ТОВАРОВ СОБСТВЕННОГО
ПРОИЗВОДСТВА, ВЫПОЛНЕННЫХ РАБОТ И УСЛУГ СОБСТВЕННЫМИ СИЛАМИ
КРУПНЫХ И СРЕДНИХ ОРГАНИЗАЦИЙ ПО ОТДЕЛЬНЫМ ВИДАМ
ЭКОНОМИЧЕСКОЙ ДЕЯТЕЛЬНОСТИ**

(в процентах к итогу)

	2006	2007	2008 ¹⁾	2009
Добыча полезных ископаемых	100	100	100	100
из нее:				
добыча топливно-энергетических полезных ископаемых	0,9	1,0	1,2	2,3
добыча полезных ископаемых, кроме топливно-энергетических	99,1	99,0	98,8	97,7
Обрабатывающие производства	100	100	100	100
из них:				
производство пищевых продуктов, включая напитки, и табака	5,1	4,9	5,6	7,7
текстильное и швейное производство	0,2	0,2	0,2	0,2
производство кожи, изделий из кожи и производство обуви	0,0	0,0	0,0	0,0
обработка древесины и производство изделий из дерева	0,8	0,9	0,7	0,7
целлюлозно-бумажное производство; издательская и полиграфическая деятельность	0,3	0,3	0,3	0,3
химическое производство	3,0	3,0	3,2	3,8
производство резиновых и пластмассовых изделий	0,9	1,0	1,0	1,0
производство прочих неметаллических минеральных продуктов	4,7	5,2	5,5	4,7
металлургическое производство и производство готовых металлических изделий	66,7	65,8	62,9	56,8
производство машин и оборудования (без производства оружия и боеприпасов)	3,7	3,9	5,0	5,5
производство электрооборудования, электронного и оптического оборудования	3,3	3,4	4,3	5,6
производство транспортных средств и оборудования	4,4	4,6	5,2	3,6
прочие производства	1,7	1,3	1,1	1,1
Производство и распределение электроэнергии, газа и воды	100	100	100	100
из него:				
производство, передача и распределение электроэнергии	66,4	65,9	69,2	65,2
производство, передача и распределение пара и горячей воды (тепловой энергии)	26,1	26,3	23,2	25,3

¹⁾ Уточненные данные.

12.4. ПРОИЗВОДСТВО ОСНОВНЫХ ВИДОВ ПРОМЫШЛЕННОЙ ПРОДУКЦИИ

	2005	2006	2007	2008 ¹⁾	2009
Добыча полезных ископаемых					
Уголь, тыс. т	1235	1322	1121	х ²⁾	х ²⁾
Железная руда, тыс. т	11520	12456	12579	11307	10585
Асбест (0-6 групп), тыс. т	532	527	503	х ²⁾	х ²⁾
Производство пищевых продуктов, включая напитки, и табака					
Мясо и субпродукты I категории, тыс. т	68	70	75	75	81
Колбасные изделия, тыс. т	52	59	60	57	51
Мargarиновая продукция, тыс. т	27	26	27	х ²⁾	х ²⁾
Цельномолочная продукция в пересчете на молоко, тыс. т	333	356	372	363	380
Масло животное, т	2685	2406	2079	1982	2106
Хлеб и хлебобулочные изделия, тыс. т	202	202	200	196	184
Кондитерские изделия, тыс. т	66	52	43	38	41
Алкогольная продукция, тыс. дкл:					
Водка и ликероводочные изделия	908	591	406	503	302
Коньяк	1	-	-	-	х ²⁾
Вина виноградные	165	44	140	х ²⁾	255
Вина шампанские и игристые	129	-	-	х ²⁾	х ²⁾
Пиво, тыс. дкл	10412	12584	13406	13503	22167
Папиросы и сигареты, млн. шт.	1698	762	-	-	-
Текстильное и швейное производство					
Готовые шерстяные ткани, тыс. пог. м	1637	1778	1971	1657	х ²⁾
Трикотажные изделия, тыс. шт.	3059	2765	1941	1714	1388
в том числе для детей	492	561	72	х ²⁾	-
Чулочно-носочные изделия, тыс. пар	314	353	392	307	305
Производство кожи, изделий из кожи и обуви					
Обувь, тыс. пар	714	626	294	212	510
в том числе детская до 24 размера включительно	3,9	2,6	3,0	х ²⁾	96
Валяная и фетровая обувь детская, тыс. пар	31	110	108	80	46
Обработка древесины и производство изделий из дерева					
Деловая древесина, тыс. плот. м ³	3727	3379	3470	2324	1928
Пиломатериалы, тыс. м ³	1101	981	991	798	657
Фанера клееная, тыс. м ³	169	171	233	181	132
Древесноволокнистые плиты твердые, тыс. условных м ²	13248	12734	12617	х ²⁾	х ²⁾
Древесностружечные плиты, тыс. условных м ³	92,4	108,7	88,7	83,5	70,5

ДОБЫЧА ПОЛЕЗНЫХ ИСКОПАЕМЫХ, ОБРАБАТЫВАЮЩИЕ ПРОИЗВОДСТВА,
ПРОИЗВОДСТВО И РАСПРЕДЕЛЕНИЕ ЭЛЕКТРОЭНЕРГИИ, ГАЗА И ВОДЫ

Продолжение

	2005	2006	2007	2008 ¹⁾	2009
Целлюлозно-бумажное производство; издательская и полиграфическая дея- тельность					
Целлюлоза, тыс.т	45,1	42,9	41,8	38,5	32,9
Бумага, тыс.т	43,4	41,0	41,5	38,8	32,8
Картон, тыс.т	4,2	8,3	8,9	3,9	2,7
Химическое производство					
Серная кислота в моногидрате, тыс. т	721	756	773	768	774
Удобрения минеральные (в пересчёте на 100% питательных веществ), тыс. т	14,9	13,8	12,5	x ²⁾	x ²⁾
Синтетические смолы и пластические массы, тыс. т	92,8	110	101	77	65
Лакокрасочные материалы, т	11199	14217	14319	10706	9015
Производство резиновых и пластмас- совых изделий					
Пластикаты поливинилхлоридные, т	5711	6458	10939	x ²⁾	x ²⁾
Стеклопластики и изделия из них, т	628	582	486	114	68
Линолеум, тыс. м ²	188	345	224	x ²⁾	x ²⁾
Производство прочих неметаллических минеральных продуктов					
Стекло строительное, тыс. м ²	3238	1294	1998	-	-
Плитки керамические глазурованные для внутренней облицовки стен, тыс. м ²	2968	4301	4806	5475	4676
Цемент, тыс. т	3381	3435	3417	3263	2377
Стеновые материалы, млн. усл. кирпича	832	956	1064	1024	525
Листы асбоцементные (шифер), млн. усл. плиток	121	103	110	x ²⁾	x ²⁾
Кирпич строительный, млн. усл. кирпича	420	451	498	456	257
Конструкции и изделия сборные железобетонные, тыс. м ³	864	1007	1189	1123	534
Металлургическое производство и производство готовых металлических изделий					
Чугун и доменные ферросплавы, тыс. т	5457	5514	5876	5294	4502
Сталь, тыс. т	7965	8269	9214	8767	6868
Готовый прокат черных металлов, тыс. т	6552	6557	6995	6731	5592
Профили гнутые стальные, тыс. т	4,7	3,2	11,4	19,3	10,0
Трубы стальные, тыс. т	2097	2244	2307	2077	1741
Изделия огнеупорные, тыс. т	660	743	637	520	308
Производство машин и оборудования					
Дизели и дизели-генераторы, шт.	264	212	146	x ²⁾	x ²⁾
Насосы центробежные, паровые и при- водные, шт.	682	499	234	181	344
Компрессоры воздушные и газовые при- водные, шт.	235	306	240	277	135
Металлорежущие станки, шт.	72	77	98	x ²⁾	x ²⁾

ДОБЫЧА ПОЛЕЗНЫХ ИСКОПАЕМЫХ, ОБРАБАТЫВАЮЩИЕ ПРОИЗВОДСТВА,
ПРОИЗВОДСТВО И РАСПРЕДЕЛЕНИЕ ЭЛЕКТРОЭНЕРГИИ, ГАЗА И ВОДЫ

Продолжение

	2005	2006	2007	2008 ¹⁾	2009
Кузнечно-прессовые машины, шт.	102	144	185	x ²⁾	x ²⁾
Экскаваторы, шт.	429	431	460	398	x ²⁾
Прокатное оборудование, т	11101	10430	12649	10776	5662
Производство электрооборудования, электронного и оптического оборудо- вания					
Трансформаторы силовые, тыс. кВа	6097	7185	7780	x ²⁾	4385
Электромашини крупные, шт.	1035	817	889	928	235
Производство транспортных средств и оборудования					
Автомобили грузовые, шт.	1100	908	1907	x ²⁾	x ²⁾
Вагоны грузовые магистральные, шт.	19485	16465	17405	x ²⁾	x ²⁾
Производство и распределение элек- троэнергии, газа, и воды					
Электроэнергия, млрд. кВт. ч	46,2	48,8	47,1	52,6	49,3

¹⁾ Уточненные данные.

²⁾ Данные не публикуются в целях обеспечения конфиденциальности первичных статистических данных, полученных от организаций, в соответствии с Федеральным законом от 29.11.07 №282-ФЗ «Об официальном статистическом учете и системе государственной статистики в Российской Федерации» (ст.4, п.5; ст.9, п.1).

**12.5. ИСПОЛЬЗОВАНИЕ СРЕДНЕГОДОВОЙ МОЩНОСТИ ОРГАНИЗАЦИЙ
ПО ВЫПУСКУ ОТДЕЛЬНЫХ ВИДОВ ПРОДУКЦИИ
ДОБЫВАЮЩИХ И ОБРАБАТЫВАЮЩИХ ПРОИЗВОДСТВ**
(в процентах)

	2005	2006	2007	2008	2009
Добыча полезных ископаемых					
Уголь	100,0	100,0	100,0	100,0	100,0
Железная руда товарная	93,2	94,7	97,2	92,9	90,5
Асбест (0-6 групп)	86,4	85,6	79,2	81,2	80,5
Производство пищевых продуктов, включая напитки, и табака					
Мясо	60,0	45,9	50,2	55,8	66,3
в том числе мясо птицы	77,3	81,9	85,5	86,2	67,7
Колбасные изделия	79,9	64,5	70,8	64,3	72,5
Консервы плодоовощные	88,5	92,8	61,0	100,0	49,0
Цельномолочная продукция (в пересчете на молоко)	61,3	70,0	70,0	76,7	72,8
Масло животное	9,4	10,8	12,1	15,5	20,0
Кондитерские изделия	60,9	52,2	43,0	55,4	54,1
Безалкогольные напитки	77,3	78,8	90,0	79,0	74,8
Пиво	51,0	74,9	94,5	82,0	72,6
Водка и ликероводочные изделия ¹⁾	14,4	9,6	18,7	14,4	13,5

ДОБЫЧА ПОЛЕЗНЫХ ИСКОПАЕМЫХ, ОБРАБАТЫВАЮЩИЕ ПРОИЗВОДСТВА,
ПРОИЗВОДСТВО И РАСПРЕДЕЛЕНИЕ ЭЛЕКТРОЭНЕРГИИ, ГАЗА И ВОДЫ

Продолжение

	2005	2006	2007	2008	2009
Вина шампанские и игристые	15,6	-	-	11,8	18,3
Вина виноградные	5,7	1,5	10,0	3,1	15,8
Папиросы и сигареты	27,9	28,7	-	-	-
Обработка древесины и производство изделий из дерева					
Пиломатериалы	51,0	59,9	60,4	59,0	44,6
Фанера клееная	94,8	93,5	94,8	77,6	59,4
Целлюлозно-бумажное производство; издательская и полиграфическая деятельность					
Бумага	66,9	63,4	67,4	56,9	48,4
Картон	66,9	94,1	93,1	66,0	51,8
Химическое производство					
Серная кислота в моногидрате	65,6	68,5	68,0	76,4	77,0
Удобрения минеральные (в пересчете на 100% питательных веществ)	13,9	12,7	11,5	10,8	71,1
Синтетические смолы и пластические массы	66,6	78,5	64,6	44,7	34,9
Производство прочих неметаллических минеральных продуктов					
Плитки керамические глазурованные для внутренней облицовки стен	76,3	97,8	100,0	100,0	97,2
Цемент	90,1	91,6	91,8	83,5	61,4
Конструкции и изделия сборные железобетонные	47,2	55,6	62,2	59,3	35,8
Металлургическое производство и производство готовых металлических изделий					
Чугун и доменные ферросплавы	90,4	99,0	95,2	87,4	84,4
Сталь	96,3	90,0	92,8	89,9	87,5
Готовый прокат черных металлов	86,8	84,8	88,5	90,7	78,2
Трубы стальные	73,8	80,7	83,1	77,0	65,3
Производство машин и оборудования, электрооборудования, электронного и оптического оборудования					
Турбины паровые	5,5	7,2	11,4	9,7	6,9
Станки металлорежущие	8,1	4,0	11,2	12,9	5,2
Электромашинные крупные	30,4	33,4	38,3	39,7	9,2
Производство транспортных средств и оборудования					
Вагоны грузовые магистральные	93,1	96,9	99,1	100,0	55,0
Автомобили грузовые	11,0	9,0	19,0	13,0	3,0

¹⁾ Включены малые предприятия, которым выданы лицензии на производство, хранение и поставку произведенного этилового спирта, в том числе денатурата, алкогольной и спиртосодержащей продукции.

**12.6. СРЕДНЕГОДОВАЯ ЧИСЛЕННОСТЬ РАБОТНИКОВ ОРГАНИЗАЦИЙ
ПО ДОБЫЧЕ ПОЛЕЗНЫХ ИСКОПАЕМЫХ, ОБРАБАТЫВАЮЩИХ ПРОИЗВОДСТВ,
ПО ПРОИЗВОДСТВУ И РАСПРЕДЕЛЕНИЮ ЭЛЕКТРОЭНЕРГИИ, ГАЗА И ВОДЫ**
(тысяч человек)

	2005	2006	2007	2008	2009
Добыча полезных ископаемых	46,4	46,6	43,6	39,5	33,3
из нее:					
добыча топливно-энергетических полезных ископаемых	1,2	1,3	1,1	1,1	1,2
добыча полезных ископаемых, кроме топливно-энергетических	45,2	45,3	42,5	38,4	32,1
Обрабатывающие производства – всего	488,4	461,0	452,7	436,0	381,6
из них:					
производство пищевых продуктов, включая напитки, и табака	32,9	32,1	30,2	29,4	27,3
текстильное и швейное производство	8,2	7,6	6,4	5,7	5,9
производство кожи, изделий из кожи и производство обуви	0,9	0,7	0,6	0,5	0,4
обработка древесины и производство изделий из дерева	15,6	17,9	15,0	13,8	10,4
целлюлозно-бумажное производство; издательская и полиграфическая деятельность	9,7	9,5	9,6	8,4	7,7
химическое производство	14,0	13,2	13,7	12,1	10,6
производство резиновых и пластмассовых изделий	8,2	7,9	8,0	7,7	7,3
производство прочих неметаллических минеральных продуктов	38,2	39,0	39,6	37,8	30,4
металлургическое производство и производство готовых металлургических изделий	188,3	168,1	160,5	142,5	122,5
производство машин и оборудования (без производства оружия и боеприпасов)	48,3	47,4	50,8	61,1	53,2
производство прочих материалов и веществ, не включенных в другие группировки	38,5	32,6	30,3	28,3	27,7
производство электрооборудования, электронного и оптического оборудования	35,3	38,9	43,1	44,6	40,8
производство транспортных средств и оборудования	30,0	29,7	31,4	32,6	27,9
прочие производства	18,6	14,6	11,9	9,9	8,3
Производство и распределение электроэнергии, газа и воды	64,6	62,9	63,6	62,8	65,8
из него:					
производство, передача и распределение электроэнергии	23,7	22,1	23,5	22,4	23,2
производство, передача и распределение пара и горячей воды (тепловой энергии)	26,1	26,2	25,3	26,4	27,3

**12.7. СТРУКТУРА СРЕДНЕГОДОВОЙ ЧИСЛЕННОСТИ РАБОТНИКОВ
ОРГАНИЗАЦИЙ ПО ДОБЫЧЕ ПОЛЕЗНЫХ ИСКОПАЕМЫХ, ОБРАБАТЫВАЮЩИХ
ПРОИЗВОДСТВ, ПО ПРОИЗВОДСТВУ И РАСПРЕДЕЛЕНИЮ
ЭЛЕКТРОЭНЕРГИИ, ГАЗА И ВОДЫ**
(в процентах к итогу)

	2005	2006	2007	2008	2009
Добыча полезных ископаемых	100	100	100	100	100
из нее:					
добыча топливно-энергетических полезных ископаемых	2,6	2,8	2,5	2,8	3,6
добыча полезных ископаемых, кроме топливно-энергетических	97,4	97,2	97,5	97,2	96,4
Обрабатывающие производства – всего	100	100	100	100	100
из них:					
производство пищевых продуктов, включая напитки, и табака	6,7	7,0	6,7	6,7	7,2
текстильное и швейное производство	1,7	1,6	1,4	1,3	1,5
производство кожи, изделий из кожи и производство обуви	0,2	0,2	0,1	0,1	0,1
обработка древесины и производство изделий из дерева	3,2	3,9	3,3	3,2	2,7
целлюлозно-бумажное производство; издательская и полиграфическая деятельность	2,0	2,1	2,1	1,9	2,0
химическое производство	2,9	2,9	3,0	2,8	2,8
производство резиновых и пластмассовых изделий	1,7	1,7	1,8	1,8	1,9
производство прочих неметаллических минеральных продуктов	7,8	8,5	8,7	8,7	8,0
металлургическое производство и производство готовых металлургических изделий	38,6	36,5	35,5	32,7	32,1
производство машин и оборудования (без производства оружия и боеприпасов)	9,9	10,3	11,2	14,0	13,9
производство прочих материалов и веществ, не включенных в другие группировки	7,9	7,1	6,7	6,5	7,3
производство электрооборудования, электронного и оптического оборудования	7,2	8,4	9,5	10,2	10,7
производство транспортных средств и оборудования	6,1	6,4	6,9	7,5	7,3
прочие производства	3,8	3,2	2,6	2,3	2,2
Производство и распределение электроэнергии, газа и воды	100	100	100	100	100
из него:					
производство, передача и распределение электроэнергии	36,7	35,2	36,9	35,7	35,3
производство, передача и распределение пара и горячей воды (тепловой энергии)	40,3	41,7	39,8	42,0	41,5

**12.8. СРЕДНЕМЕСЯЧНАЯ ЗАРАБОТНАЯ ПЛАТА РАБОТНИКОВ ОРГАНИЗАЦИЙ
ПО ДОБЫЧЕ ПОЛЕЗНЫХ ИСКОПАЕМЫХ, ОБРАБАТЫВАЮЩИХ ПРОИЗВОДСТВ,
ПО ПРОИЗВОДСТВУ И РАСПРЕДЕЛЕНИЮ ЭЛЕКТРОЭНЕРГИИ, ГАЗА И ВОДЫ**
(рублей)

	2005	2006	2007	2008	2009
Добыча полезных ископаемых	10302,9	12029,0	15253,9	17705,0	17421,8
добыча топливно-энергетических полезных ископаемых	8416,7	8628,3	11208,3	13946,1	14663,3
добыча полезных ископаемых, кроме топливно-энергетических	10353,1	12125,1	15357,5	17808,6	17526,7
Обрабатывающие производства	9387,2	11310,3	14749,7	17718,1	17371,8
производство пищевых продуктов, включая напитки, и табака	7724,4	9283,3	12177,5	14724,7	16296,5
текстильное и швейное производство	3795,0	4536,9	7175,9	8195,5	9086,2
производство кожи, изделий из кожи и производство обуви	4547,1	4553,9	5425,0	6310,9	5997,8
обработка древесины и производство изделий из дерева	6221,5	6445,2	9019,4	9976,5	9375,7
целлюлозно-бумажное производство; издательская и полиграфическая деятельность	5436,9	7140,9	10510,0	12084,7	12160,5
химическое производство	10147,5	11636,6	15778,8	17485,5	18980,8
производство резиновых и пластмас- совых изделий	8098,3	10186,5	13781,1	15755,7	14981,3
производство прочих неметалличе- ских минеральных продуктов	8343,2	9749,9	13214,8	16246,5	14820,5
металлургическое производство и производство готовых металлурги- ческих изделий	10581,8	12844,2	16270,4	19401,6	18946,1
производство машин и оборудования (без производства оружия и боепри- пасов)	8646,5	11197,2	15494,9	18107,9	16642,2
производство прочих материалов и веществ, не включенных в другие группировки	12883,2	15368,9	18372,7	21761,7	22569,2
производство электрооборудования, электронного и оптического обору- дования	8703,9	11154,0	14679,2	18585,8	19521,8
производство транспортных средств и оборудования	9207,5	10940,3	13952,5	17674,4	15133,3
прочие производства	5748,7	7250,4	10155,6	13216,3	12192,7
Производство и распределение элек- троэнергии, газа и воды	10266,1	11907,6	14710,8	18837,0	20385,6
производство, передача и распреде- ление электроэнергии	13968,8	15877,8	20145,6	26101,1	28600,0
производство, передача и распреде- ление пара и горячей воды (тепло- вой энергии)	7961,9	9796,7	11401,7	14061,0	15227,5

13. СЕЛЬСКОЕ ХОЗЯЙСТВО

По категории “сельскохозяйственные организации” показаны данные по производственным кооперативам, закрытым и открытым акционерным обществам, государственным предприятиям, обществам с ограниченной ответственностью, подсобным хозяйствам промышленных, транспортных, научно-исследовательских учреждений и других организаций.

К **хозяйствам населения** относятся личные подсобные хозяйства, хозяйства граждан, имеющих земельные участки для ведения коллективного и индивидуального садоводства, огородничества, животноводства и др.

Личные подсобные хозяйства - форма непредпринимательской деятельности по производству и переработке сельскохозяйственной продукции, осуществляемой личным трудом гражданина и членов его семьи в целях удовлетворения личных потребностей на земельном участке, предоставленном или приобретенном для ведения личного подсобного хозяйства. Землепользование хозяйств может состоять из приусадебных и полевых участков.

Садовые, огородные и дачные земельные участки - форма землепользования, при которой земля предоставляется гражданам или приобретается ими для выращивания сельскохозяйственных культур или отдыха. При этом граждане создают на дачных участках садоводческие, огороднические, дачные некоммерческие объединения или ведут хозяйство в индивидуальном порядке.

Крестьянское (фермерское) хозяйство представляет собой объединение граждан, связанных родством и (или) свойством, имеющих в общей собственности имущество и совместно осуществляющих предпринимательскую, производственную и иную хозяйственную деятельность (производство, переработку, хранение, транспортировку и реализацию сельскохозяйственной продукции), основанную на их личном участии.

Индивидуальный предприниматель по сельскохозяйственной деятельности – гражданин (физическое лицо), занимающийся предпринимательской деятельностью без образования юридического лица, с момента его государственной регистрации в соответствии с Гражданским кодексом Российской Федерации, введенным в действие с 1 января 1995 г., и заявивший в Свидетельстве о государственной регистрации виды деятельности, отнесенные согласно Общероссийскому классификатору видов экономической деятельности (ОКВЭД) к сельскому хозяйству.

Продукция сельского хозяйства представляет собой сумму данных об объеме продукции растениеводства и животноводства всех сельхозпроизводителей, включая хозяйства индивидуального сектора (хозяйства населения, крестьянские (фермерские) хозяйства и индивидуальные предприниматели), в стоимостной оценке по фактически действовавшим ценам.

Продукция растениеводства включает стоимость сырых продуктов, полученных от урожая отчетного года - зерна, продукции технических культур (семян масличных культур, продукции льна и конопли, сахарной свеклы, табака и махорки и др.), картофеля, овощей и бахчевых продовольственных культур, плодов и ягод, кормовых культур (кормовых корнеплодов, однолетних и многолетних сеяных трав, убранных на сено, зеленую массу и силос), семян и посадочного материала сельскохозяйственных культур и многолетних насаждений, стоимость выращивания цветов и посадочного материала для декоративных целей и изменение стоимости незавершенного производства в растениеводстве (посадка и выращивание до плодоношения сельскохозяйственных культур и многолетних насаждений) от начала к концу года и др.

Продукция животноводства включает стоимость сырых продуктов, полученных в результате выращивания и хозяйственного использования сельскохозяйственных животных и птицы (молока, шерсти, яиц и др.), стоимость реализованного скота и птицы, изменение стоимости выращивания молодняка и скота на откорме за год, стоимость продукции пчеловодства, продукции разведения водных пресмыкающихся и лягушек в водоемах, дождевых (калифорнийских) червей и др.

Посевные площади – часть пашни, занятая под посевы сельскохозяйственных культур.

Пашня - сельскохозяйственное угодье, систематически обрабатываемое и используемое под посевы сельскохозяйственных культур, включая посевы многолетних трав, а также чистые пары.

Валовой сбор сельскохозяйственных культур включает в себя объем собранной продукции как с основных, так и с повторных и междурядных посевов в сельскохозяйственных организациях, крестьянских (фермерских) хозяйствах, у индивидуальных предпринимателей и в хозяйствах населения.

Поголовье скота включает поголовье всех возрастных групп соответствующего вида скота.

Производство скота и птицы на убой – показатель, характеризующий результат использования скота и птицы для забоя на мясо. Общий объем производства скота и птицы на убой отражается в пересчете на убойный вес и включает как проданные скот и птицу, подлежащие забою, так и забитые в сельскохозяйственных организациях, крестьянских (фермерских) хозяйствах, у индивидуальных предпринимателей и в хозяйствах населения.

Производство молока характеризуется фактически надоемным коровьим, козьим, овечьим, кобыльим и буйволиным молоком, независимо от того, было ли оно реализовано или потреблено в хозяйстве на выпойку молодняка. Молоко, высосанное молодняком при подсосном его содержании, в продукцию не включается и не учитывается при определении средних удоев.

При расчете среднего годового надоя молока на одну корову в сельскохозяйственных организациях производство молока, полученного от коров молочного стада, делится на их среднее поголовье.

Производство яиц включает их сбор за год от всех видов сельскохозяйственной птицы, в том числе яйца, пошедшие на воспроизводство птицы (инкубация и др.).

В объем реализации продуктов сельского хозяйства включается продажа продукции сельскохозяйственными организациями по всем каналам: организациям, осуществляющим закупки для государственных нужд, перерабатывающим организациям, организациям оптовой торговли, на рынках, биржах, аукционах, через собственную торговую сеть и организации общественного питания, в порядке оплаты труда, по бартеру и др.

Данные по посевным площадям, валовым сборам основных сельскохозяйственных культур, поголовью скота и производству основных продуктов животноводства в хозяйствах всех категорий приведены с учетом пересчетов на основе итогов ВСХП-2006 г.

13.1. ПРОДУКЦИЯ СЕЛЬСКОГО ХОЗЯЙСТВА В ХОЗЯЙСТВАХ ВСЕХ КАТЕГОРИЙ (в фактически действовавших ценах; миллиардов рублей)

	2005	2006	2007	2008	2009
Продукция сельского хозяйства	27,4	30,4	30,8	40,3	42,1

СЕЛЬСКОЕ ХОЗЯЙСТВО

13.2. ПОСЕВНЫЕ ПЛОЩАДИ СЕЛЬСКОХОЗЯЙСТВЕННЫХ КУЛЬТУР
(хозяйства всех категорий; тысяч гектаров)

Годы	Посевная площадь	в том числе				Чистые пары
		зерновых и зернобобовых культур	технических культур	картофеля и овощей	кормовых культур	
2005	959,6	427,5	0,6	61,3	470,3	71
2006	939,4	408,8	0,4	58,7	471,5	55
2007	910,4	431,2	0,9	53,0	425,3	61
2008	898,8	431,3	3,2	50,5	413,9	60
2009	893,7	396,5	4,0	51,1	442,1	58

**13.3. НАЛИЧИЕ ОСНОВНЫХ ВИДОВ ТЕХНИКИ
В СЕЛЬСКОХОЗЯЙСТВЕННЫХ ОРГАНИЗАЦИЯХ**
(на конец года; штук)

	2005	2006	2007	2008	2009
Тракторы ¹⁾	8412	7602	6823	6051	5543
Комбайны:					
зерноуборочные	1616	1353	1238	1062	970
картофелеуборочные	81	76	72	61	61
кормоуборочные	816	693	616	515	487
Плуги всех видов	2375	2101	1858	1557	1411
Культиваторы тракторные всех видов	2050	1850	1640	1396	1246
Сеялки тракторные	2864	2691	2148	1831	1635
Жатки валковые	310	260	198	134	113
Косилки	1453	1313	1194	1043	964
Пресс - подборщики	750	713	628	564	516

¹⁾ Без учета тракторов, на которых смонтированы землеройные, мелиоративные и другие устройства.

**13.4. ВНЕСЕНИЕ МИНЕРАЛЬНЫХ И ОРГАНИЧЕСКИХ УДОБРЕНИЙ
ПОД ПОСЕВЫ В СЕЛЬСКОХОЗЯЙСТВЕННЫХ ОРГАНИЗАЦИЯХ**

	2005	2006	2007	2008	2009
Внесено минеральных удобрений (в пересчете на 100% питательных веществ), тыс. т	15	14	15	14	14
Внесено минеральных удобрений на 1 га посевной площади хозяйств, внесивших удобрения, кг д.в.	19	19	21	21	22
Внесено органических удобрений, тыс. т	1294	1051	931	1294	1293
Внесено органических удобрений на 1 га посевной площади хозяйств, внесивших удобрения, т	1,7	1,4	1,3	1,9	2,0

**13.5. СТРУКТУРА ПОСЕВНЫХ ПЛОЩАДЕЙ ОСНОВНЫХ
СЕЛЬСКОХОЗЯЙСТВЕННЫХ КУЛЬТУР ПО КАТЕГОРИЯМ ХОЗЯЙСТВ В 2009 г.**
(в % к общей площади посевов)

Зерновые и зернобобовые культуры

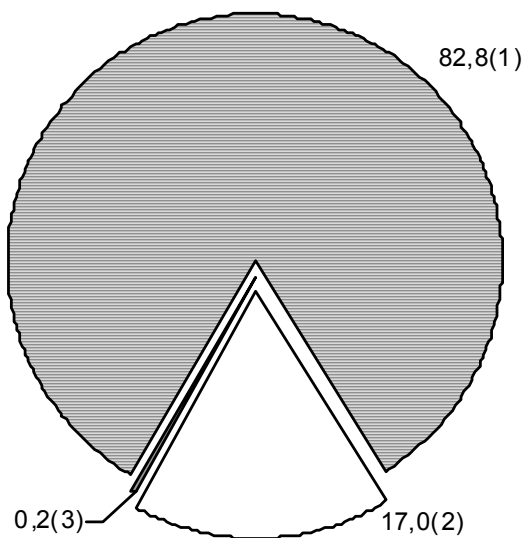

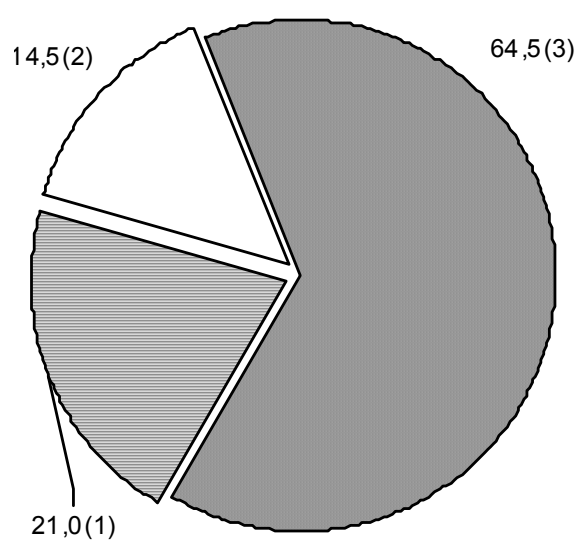

Овощи открытого грунта

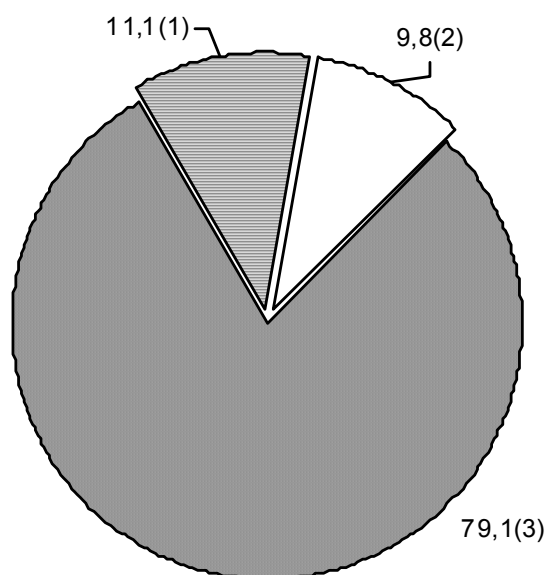

Картофель



-  Сельскохозяйственные организации (1)
-  Крестьянские (фермерские) хозяйства и индивидуальные предприниматели (2)
-  Хозяйства населения (3)

СЕЛЬСКОЕ ХОЗЯЙСТВО

13.6. ВАЛОВОЙ СБОР ОСНОВНЫХ СЕЛЬСКОХОЗЯЙСТВЕННЫХ КУЛЬТУР
(хозяйства всех категорий; тысяч тонн)

	2005	2006	2007	2008	2009
Зерно (в весе после доработки)	726	723	586	630	676
Картофель	722	786	616	682	805
Овощи	199	194	183	167	178
Кормовые корнеплоды	2	2	1	2	2

13.7. УРОЖАЙНОСТЬ ОСНОВНЫХ СЕЛЬСКОХОЗЯЙСТВЕННЫХ КУЛЬТУР
(хозяйства всех категорий; центнеров с гектара убранный площади)

	2005	2006	2007	2008	2009
Зерно (в весе после доработки)	17,0	17,8	13,6	14,7	17,1
Картофель	138	157	136	156	179
Овощи открытого грунта	217	226	232	238	279

**13.8. СТРУКТУРА ПРОИЗВОДСТВА СЕЛЬСКОХОЗЯЙСТВЕННОЙ ПРОДУКЦИИ
ПО КАТЕГОРИЯМ ХОЗЯЙСТВ**

(в процентах от общего объема производства в хозяйствах всех категорий)

	2005	2006	2007	2008	2009
	Сельскохозяйственные организации				
Зерно	89,6	88,6	85,7	84,7	84,4
Картофель	10,9	11,9	11,9	12,5	14,9
Овощи	24,7	23,5	24,3	28,2	26,1
Выращено скота и птицы в живом весе	67,3	68,3	72,3	70,3	77,9
Молоко	58,9	63,0	69,0	68,8	70,0
Яйца	92,1	93,3	93,7	93,7	94,1
	Крестьянские (фермерские) хозяйства и индивидуальные предприниматели				
Зерно	10,2	11,2	14,2	15,1	15,5
Картофель	4,7	7,2	6,3	8,9	10,1
Овощи	5,5	8,5	8,5	13,4	9,3
Выращено скота и птицы в живом весе	1,9	3,1	3,5	3,7	1,8
Молоко	3,0	3,8	3,9	4,5	4,8
Яйца	0,0	0,1	0,6	0,7	0,8
	Хозяйства населения				
Зерно	0,2	0,2	0,1	0,2	0,1
Картофель	84,4	80,9	81,8	78,6	75,0
Овощи	69,8	68,0	67,2	58,4	64,6
Выращено скота и птицы в живом весе	30,8	28,6	24,2	26,0	20,3
Молоко	38,1	33,2	27,1	26,7	25,2
Яйца	7,9	6,6	5,7	5,6	5,1

13.9. СТРУКТУРА ПОГоловья СКОТА ПО КАТЕГОРИЯМ ХОЗЯЙСТВ
(на 1 января)

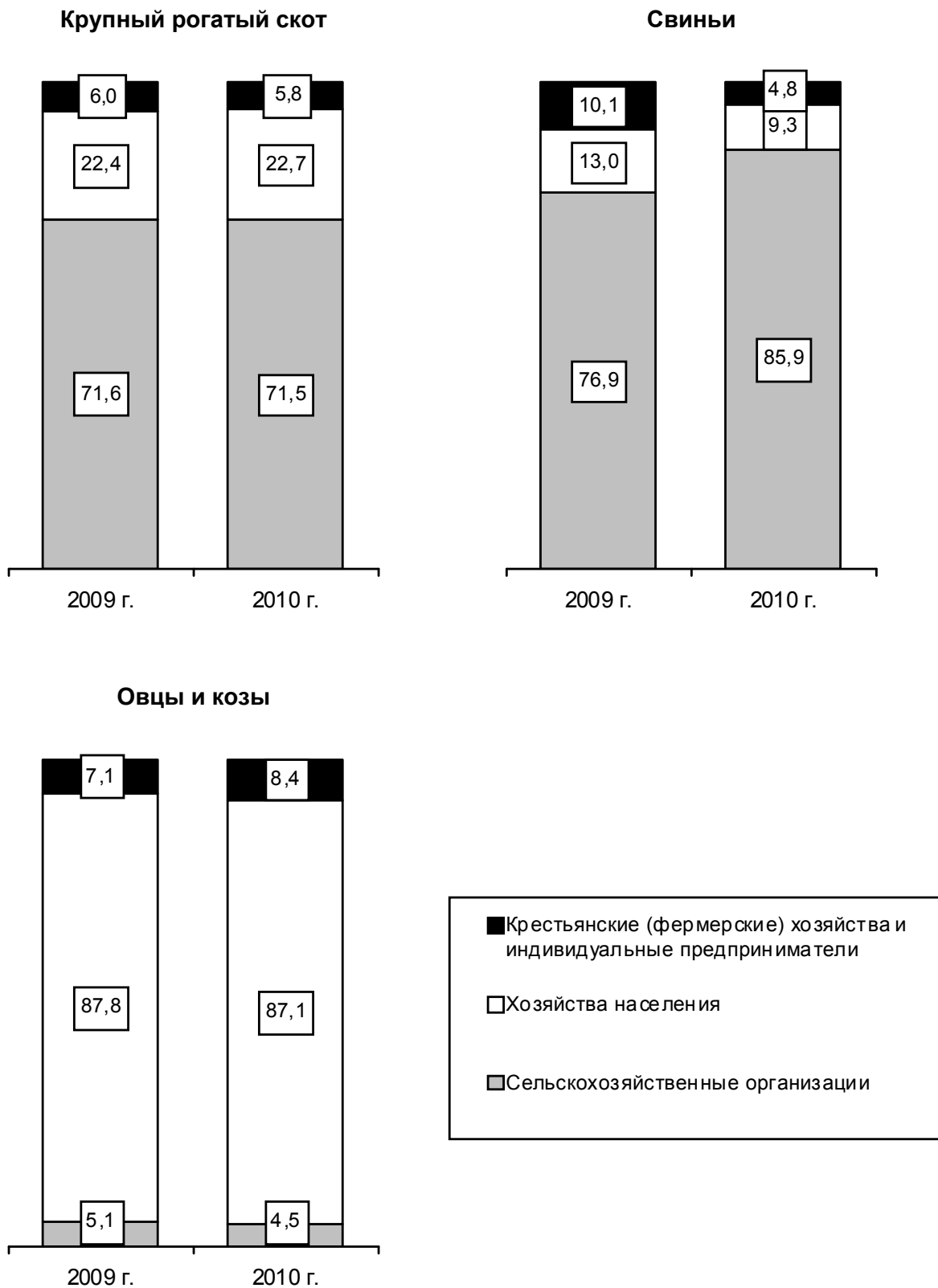

СЕЛЬСКОЕ ХОЗЯЙСТВО

13.10. ПОГОЛОВЬЕ СКОТА

(на 1 января; в хозяйствах всех категорий; тысяч голов)

Годы	Крупный рогатый скот	в том числе коровы	Свиньи	Овцы и козы
2006	323	147	166	72
2007	310	131	195	75
2008	298	130	198	74
2009	284	126	199	75
2010	269	121	278	75

13.11. ПРОИЗВОДСТВО ОСНОВНЫХ ПРОДУКТОВ ЖИВОТНОВОДСТВА

(хозяйства всех категорий; тысяч тонн)

	2005	2006	2007	2008	2009
Выращено скота и птицы в живом весе	169	179	180	193	197
Произведено на убой скота и птицы:					
в живом весе	183	180	181	191	196
в убойном весе	122	123	126	133	137
Молоко	601	611	555	524	546
Яйца, млн. шт.	1379	1312	1201	1237	1259
Шерсть, т	56	54	55	57	49

13.12. ПРОДУКТИВНОСТЬ СКОТА И ПТИЦЫ

(крупные, средние сельскохозяйственные организации и подсобные хозяйства несельскохозяйственных организаций)

	2008	2009
Надой молока на одну корову, кг	4181	4667
Средняя годовая яйценоскость курицы-несушки, шт.	332	332
Среднесуточные привесы, граммов:		
крупного рогатого скота	509	555
свиней	306	345

13.13. ПРИПЛОД СКОТА

(крупные, средние сельскохозяйственные организации и подсобные хозяйства несельскохозяйственных организаций)

	2008	2009
Поступило приплода, тыс. голов:		
телят	89	83
поросят	226	388
Выход приплода в расчете на 100 маток, имевшихся на начало года, голов:		
телят	79	82
поросят	2000	2746

СЕЛЬСКОЕ ХОЗЯЙСТВО

13.14. ПАДЕЖ СКОТА

(крупные, средние сельскохозяйственные организации и подсобные хозяйства
несельскохозяйственных организаций)

	2008	2009
Пало и погибло скота всех возрастов, тыс. голов:		
крупного рогатого скота	7	5
свиней	22	50
Пало и погибло скота всех возрастов, в процентах к обороту стада:		
крупного рогатого скота	2,5	1,8
свиней	6,1	9,6

**13.15. РЕАЛИЗАЦИЯ ПРОДУКЦИИ РАСТЕНИЕВОДСТВА
СЕЛЬСКОХОЗЯЙСТВЕННЫМИ ОРГАНИЗАЦИЯМИ**

(крупные, средние и малые сельскохозяйственные организации; тысяч тонн)

Годы	Всего	в том числе				
		организациям, осуществляющим закупки для государственных нужд	потребко-операции	другим потребителям (организациям промышленности, оптовой торговли, на рынке, через собственную торговую сеть)	населению через организации общественного питания, в порядке оплаты труда	по бартерным сделкам (обменным операциям)
				Зерно		
2005	194	35	-	98	25	36
2006	244	36	-	152	26	30
2007	199	24	0,0	132	20	23
2008	151	16	5	98	17	15
2009	131	6	0,0	96	16	13
				Картофель		
2005	45	5	-	30	5	5
2006	51	6	-	34	6	5
2007	53	8	0,0	41	4	0,0
2008	40	2	1	34	3	0,0
2009	72	2	-	64	6	0,0
				Овощи		
2005	33	7	-	24	2	0,0
2006	35	6	-	27	2	0,0
2007	38	7	-	28	3	0,0
2008	39	9	1	28	1	0,0
2009	37	8	-	27	2	0,0

СЕЛЬСКОЕ ХОЗЯЙСТВО

**13.16. РЕАЛИЗАЦИЯ ПРОДУКЦИИ ЖИВОТНОВОДСТВА
СЕЛЬСКОХОЗЯЙСТВЕННЫМИ ОРГАНИЗАЦИЯМИ**

(крупные, средние и малые сельскохозяйственные организации; тысяч тонн)

Годы	Всего	в том числе				
		организа- циям, осу- ществляю- щим закуп- ки для го- сударст- венных нужд	потребко- операции	другим по- требителям (организа- циям про- мышленно- сти, опто- вой торго- ли, на рын- ке, через собствен- ную торго- вую сеть)	населению через орга- низации обществен- ного пита- ния, в по- рядке опла- ты труда	по бартерным сделкам (обменным операциям)
Скот и птица (в живом весе)						
2005	115	72	-	31	11	1
2006	120	72	-	39	8	1
2007	126	48	-	71	6	1
2008	130	49	0,0	74	7	0,0
2009	148	20	0,0	120	7	1
Молоко и молочные продукты						
2005	330	276	-	48	6	0,0
2006	363	306	-	53	4	0,0
2007	363	296	-	64	3	0,0
2008	344	280	-	62	2	0,0
2009	369	286	0,0	81	2	0,0
Яйца, млн. штук						
2005	1177	931	-	237	7	2
2006	1136	895	-	224	16	1
2007	1045	830	-	212	3	0,0
2008	1051	800	-	247	4	0,0
2009	1096	922	-	172	2	-

СЕЛЬСКОЕ ХОЗЯЙСТВО

**13.17. СРЕДНИЕ ЦЕНЫ РЕАЛИЗАЦИИ ПРОДУКЦИИ РАСТЕНИЕВОДСТВА
СЕЛЬСКОХОЗЯЙСТВЕННЫМИ ОРГАНИЗАЦИЯМИ**

(крупные, средние и малые сельскохозяйственные организации; рублей за тонну)

Годы	Всего	в том числе				
		организациям, осуществляющим закупки для государственных нужд	потребко-операции	другим потребителям (организациям промышленности, оптовой торговли, на рынке, через собственную торговую сеть)	населению через организации общественного питания, в порядке оплаты труда	по бартерным сделкам (обменным операциям)
Зерно						
2005	2687	2627	-	2745	2668	2600
2006	2829	2766	-	2927	2526	2546
2007	3800	3676	4115	3927	3281	3655
2008	5412	4872	2471	5822	4394	5544
2009	4416	3463	4805	4537	4245	4157
Картофель						
2005	3819	4218	-	3949	3408	3032
2006	4595	4026	-	5097	3638	3041
2007	5481	4777	4366	5695	4580	5496
2008	9335	10169	2347	9671	7142	6535
2009	7753	8660	-	7845	6621	5862
Овощи						
2005	8645	16338	-	6364	10503	8488
2006	9869	21059	-	7597	7852	9280
2007	9724	18897	-	7433	10098	19787
2008	11342	20113	2875	8904	9015	2873
2009	14924	29594	-	11017	7226	5605

СЕЛЬСКОЕ ХОЗЯЙСТВО

**13.18. СРЕДНИЕ ЦЕНЫ РЕАЛИЗАЦИИ ПРОДУКЦИИ ЖИВОТНОВОДСТВА
СЕЛЬСКОХОЗЯЙСТВЕННЫМИ ОРГАНИЗАЦИЯМИ**

(крупные, средние и малые сельскохозяйственные организации; рублей за тонну)

Годы	Всего	в том числе				
		организациям, осуществляющим закупки для государственных нужд	потребко-операции	другим потребителям (организациям промышленности, оптовой торговли, на рынке, через собственную торговую сеть)	населению через организации общественного питания, в порядке оплаты труда	по бартерным сделкам (обменным операциям)
Скот и птица (в живом весе)						
2005	45502	47766	-	45574	31814	32421
2006	48825	49739	-	49860	36670	41147
2007	51347	47258	-	55262	39638	39662
2008	60121	54660	45750	65321	44049	41537
2009	66116	53367	57387	68948	53669	62232
Молоко и молочные продукты						
2005	7307	6934	-	9297	8359	9263
2006	8095	7715	-	10182	9440	8015
2007	9284	8504	-	12795	10785	8692
2008	13205	12674	-	15578	13747	14460
2009	11949	10932	11960	15498	13603	13471
Яйца, рублей за тыс. штук						
2005	1525	1560	-	1382	1559	1783
2006	1547	1545	-	1552	1654	1088
2007	1914	1924	-	1875	1758	1348
2008	2413	2451	-	2294	2155	1483
2009	2202	2179	-	2330	2071	-

14. СТРОИТЕЛЬСТВО

К **строительным организациям** относятся все общестроительные и специализированные организации, включая ремонтно-строительные организации, тресты (управления) механизации и домостроительные комбинаты, буровые организации, осуществляющие строительство разведочных скважин на нефть и газ, и другие организации, зарегистрированные кодом ОКВЭД 45.

Объем выполненных работ по виду экономической деятельности «Строительство» - это работы, выполненные организациями собственными силами по виду экономической деятельности «Строительство» на основании договоров и (или) контрактов, заключаемых с заказчиками. В стоимость этих работ включаются работы по строительству новых объектов, капитальному и текущему ремонту, реконструкции, модернизации жилых и нежилых зданий и инженерных сооружений.

К **зданиям** относится строительная система, состоящая из несущих и ограждающих или совмещенных (несущих и ограждающих) конструкций, которые образуют надземный замкнутый объем, предназначенный для проживания или пребывания людей в зависимости от функционального назначения и для выполнения различного вида производственных процессов.

Данные **о вводе в действие производственных мощностей** включают ввод за счет нового строительства, расширения и реконструкции. Прирост производственных мощностей за счет технического перевооружения и проведения других организационно-технических мероприятий в эти данные не включен.

В данные об общем **числе построенных квартир** включены квартиры в законченных строительством жилых домах квартирного и гостиничного типов и общежитиях, квартиры в нежилых зданиях, а также в индивидуальных жилых домах.

Общая площадь введенных жилых домов определяется как сумма площадей всех частей жилых помещений, включая площадь помещений вспомогательного использования, предназначенных для удовлетворения гражданами бытовых и иных нужд, связанных с их проживанием в жилом помещении, площадей лоджий, балконов, веранд, террас, подсчитываемых с соответствующими понижающими коэффициентами, а также жилых и вспомогательных помещений в индивидуальных жилых домах. К помещениям вспомогательного использования относятся кухни, передние, холлы, внутриквартирные коридоры, ванны или душевые, кладовые или хозяйственные встроенные шкафы. В домах-интернатах для престарелых и инвалидов, ветеранов, специальных домах для одиноких престарелых, детских домах к подсобным помещениям относятся столовые, буфеты, клубы, читальни, спортивные залы, приемные пункты бытового обслуживания и медицинского обслуживания.

В общую площадь введенных жилых домов не входит площадь vestibule, тамбуров, лестничных клеток, лифтовых холлов, общих коридоров, а также площадь в жилых домах, предназначенная для встроенно-пристроенных помещений.

14.1. ЧИСЛО ДЕЙСТВУЮЩИХ СТРОИТЕЛЬНЫХ ОРГАНИЗАЦИЙ (на конец года)

Годы	Число строительных организаций – всего	в том числе с численностью работников до 100 человек
2005	3330	3174
2006	3452	3287
2007	3910	3743
2008	3904	3707
2009	6868	6720

**14.2. ОБЪЕМ РАБОТ, ВЫПОЛНЕННЫХ ПО ВИДУ ЭКОНОМИЧЕСКОЙ
ДЕЯТЕЛЬНОСТИ «СТРОИТЕЛЬСТВО»**

Годы	Млн. рублей (в фактически действовавших ценах)	В процентах к предыдущему году (в сопоставимых ценах)
2005	42432,4	121,7
2006	58923,9	121,1
2007	87398,9	119,1
2008	114580,7	102,6
2009 ¹⁾	73316,2	65,6

¹⁾ Оперативные данные.

**14.3. ОБЪЕМ РАБОТ, ВЫПОЛНЕННЫХ ПО ВИДУ ЭКОНОМИЧЕСКОЙ
ДЕЯТЕЛЬНОСТИ «СТРОИТЕЛЬСТВО» ОРГАНИЗАЦИЯМИ РАЗЛИЧНЫХ ФОРМ
СОБСТВЕННОСТИ**

(в фактически действовавших ценах)

	2006		2007		2008		2009 ¹⁾	
	млн. руб.	в процентах к итогу	млн. руб.	в процентах к итогу	млн. руб.	в процентах к итогу	млн. руб.	в процентах к итогу
Объем выполненных работ - всего	58923,9	100	87398,9	100	114580,7	100	73316,2	100
в том числе организациями по формам собственности:								
государственная	4374,9	7,4	5743,3	6,6	6063,6	5,3	5158,6	7,0
муниципальная	526,4	0,9	533,1	0,6	581,0	0,5	286,4	0,4
частная	48345,1	82,1	75310,3	86,1	101956,4	89,0	64805,3	88,4
смешанная								
российская	2592,1	4,4	2519,2	2,9	2553,1	2,2	1769,8	2,4
прочие	3085,4	5,2	3293,0	3,8	3426,6	3,0	1296,1	1,8

¹⁾ Оперативные данные.

**14.4. ВВОД В ДЕЙСТВИЕ ОТДЕЛЬНЫХ ПРОИЗВОДСТВЕННЫХ МОЩНОСТЕЙ И
ОБЪЕКТОВ ЗА СЧЕТ НОВОГО СТРОИТЕЛЬСТВА,
РАСШИРЕНИЯ И РЕКОНСТРУКЦИИ**

	2005	2006	2007	2008	2009
Мощности по производству:					
маргапиновой продукции, тыс. т	7,5	-	-	-	7,0
колбасных изделий, т в смену	-	-	11,41	5,2	0,4
кондитерских изделий, тыс. т	3,2	-	3,8	-	15,7
хлебобулочных изделий, т в сутки	2,0	10,0	-	-	1,1
быстрозамороженных мясных блюд, т в смену	-	-	4,0	-	-
готовых лекарственных средств, млн. штук	-	-	-	14,1	-
резинотехнических изделий формовых и неформовых, т	250,0	-	-	-	-

СТРОИТЕЛЬСТВО

	Продолжение				
	2005	2006	2007	2008	2009
шин автомобильных для сельскохозяйственных машин, мотоциклов и мотороллеров, тыс. штук	-	-	101,9	-	-
стали электропечной, тыс. т	-	-	700,0	-	1298,0
изделий (блоков) из ячеистого бетона, млн. условных кирпичей	0,10	-	-	-	-
конструкций и изделий сборных железобетонных, тыс. м ³	-	-	143,1	-	-
машина непрерывного литья заготовок, тыс. т	1500,0	-	-	-	950,0
стальных труб, тыс. т	8,27	-	-	-	300,0
кабельных изделий, млн. рублей	-	-	-	-	-
чугуна (в пересчете на передельный), тыс. т	-	-	-	761,5	-
кокса 6% влажности, тыс. т	-	-	-	120,5	-
извести, тыс. т	-	-	-	136,0	-
пиломатериалов, тыс. м ³	-	-	-	8,8	2,7
изделий столярных, тыс. м ²	-	-	-	10,0	-
Предприятия мельничные сортового помола, т переработки зерна в сутки	-	-	-	36,0	-
Зерносушилки стационарные, т в час	-	-	-	17,0	56,0
Электростанции тепловые, тыс. кВт	-	-	-	4,0	-
Мощности по добыче щебня, тыс. м ³	-	-	-	400,0	-
Линии электропередачи напряжением 35 – 110 кВ, км	119,79	87,25	148,45	172,9	75,3
Трансформаторные понизительные подстанции напряжением 35 кВ и выше, тыс. кВА	161,2	115,06	485,73	734,12	93,5
Сети тепловые магистральные, км	-	-	3,5	5,1	9,5
Объекты теплоснабжения, Гкал в час	-	-	70,77	139,31	36,7
Сети теплоснабжения, км	-	-	2,33	4,19	1,4
Газовые сети, км	361,44	390,34	384,22	552,1	337,1
Водопровод, тыс. м ³ в сутки	3,12	-	0,6	0,87	4,2
км	13,78	4,47	10,27	17,28	15,5
Канализация, тыс. м ³ сточных вод в сутки	-	-	-	0,1	4,7
км	-	-	-	0,5	23,7
Скважины нефтяные из разведочного бурения, единиц	-	-	15	3	-
Комплексы дорожного сервиса, шт.	32	20	20	26	-
Торговые предприятия, тыс. м ² торговой площади	49,91	50,01	216,17	75,22	54,0
Предприятия общественного питания, посадочных мест	-	35	125	274	732
Гостиницы, мест	600	289	455	562	1206
Дома отдыха, мест	-	-	15	6	-

СТРОИТЕЛЬСТВО

	Продолжение				
	2005	2006	2007	2008	2009
Новые железнодорожные линии, км	2,7	2,1	-	0,3	3,6
Вторые пути, км	4,28	0,27	-	-	1,7
Газопроводы магистральные и отводы от них, км	179,39	4,0	1,71	58,75	114,6
Автомобильные дороги с твердым покрытием, км					
построено	30,64	22,84	41,29	173,18	42,5
расширено	2,5	-	-	-	-
реконструировано	2,3	6,48	12,84	8,4	1,8
Аэровокзал, пасс / час	600	-	1000	-	1600
Общетоварные склады, тыс. м ² общей площади	6,65	0,56	86,36	128,42	82,3
Холодильники, тыс. т единовременного хранения	-	0,01	-	-	-
Хранилища для брикетированных и гранулированных кормосмесей, тыс. т единовременного хранения	0,03	-	0,14	-	-
Склады для хранения минеральных удобрений, ядохимикатов и микробиологических средств, в том числе прирельсовые (пристанционные) склады, тыс. т единовременного хранения	1,2	-	-	-	-
Автомобильные газозаправочные станции сжиженного нефтяного газа, шт.	-	-	2	-	2
Мосты,					
штук	-	1	1	-	3
пог. м	-	114,0	95,2	-	1098,0
Спутниковые наземные станции, шт.	1	-	-	-	-
Междугородные кабельные линии связи, км	406,7	16,0	124,13	189,0	104,6
Радиорелейные линии связи, км	482,5	66,9	702,2	66,1	0,6
Городские АТС, тыс. номеров	111,2	127,21	22,52	87,77	8,4
АТС в сельской местности, тыс. номеров	5,66	0,68	0,9	1,46	1,6
Маломощные ретрансляторы УКВ, комплексов	6	-	-	-	-
Междугородные телефонные станции, каналов	3150	7560	9450	3780	-
Подвижная радиотелефонная связь, тыс. номеров	600	-	-	650	0,3
Плоскостные спортивные сооружения (футбольные поля, игровые площадки и др.), тыс. м ²	-	-	-	772,4	12,3

14.5. ВВОД В ДЕЙСТВИЕ ОТДЕЛЬНЫХ ПРОИЗВОДСТВЕННЫХ МОЩНОСТЕЙ В СЕЛЬСКОМ ХОЗЯЙСТВЕ

	2005	2006	2007	2008	2009
Помещения для крупного рогатого скота, тыс. мест	0,46	0,26	0,4	1,88	2,0
Помещения для свиней, тыс. мест	-	0,49	0,75	1,04	0,1
Помещения для птицы, тыс. птицемест	-	12,5	-	-	75,0
Кормоцехи для животноводства, т в сутки	-	-	-	-	-
Зерносеменовохранилища, тыс. т единовременного хранения	-	4,0	0,2	1,5	-
Сеноохранилища, тыс. т единовременного хранения	6,37	-	-	-	-
Линии электропередачи для электрификации сельского хозяйства напряжением 6-20 кВ, км	31,73	11,56	25,7	16,1	28,1
Линии электропередачи для электрификации сельского хозяйства напряжением 0,4 кВ, км	51,52	31,72	49,9	16,04	22,8
Газовые сети к производственным объектам сельскохозяйственного назначения, км	13,43	4,49	4,67	1,65	9,3
Птицефабрики мясного направления, млн. голов мясной птицы в год	-	0,05	-	-	-
тонн мяса в смену	-	1,3	-	-	-
Теплицы пленочные, тыс. м ²	-	0,17	-	-	-
Теплицы под стеклом, тыс. м ²	-	-	31,9	-	-
Хранилища для картофеля, овощей и фруктов в сельском хозяйстве, тыс. т единовременного хранения	-	-	0,06	3,0	-

14.6. ВВОД В ДЕЙСТВИЕ ЗДАНИЙ

	Число зданий			Общий строительный объем зданий, тыс. м ³			Общая площадь зданий, тыс. м ²		
	2007	2008	2009	2007	2008	2009	2007	2008	2009
Введено в действие зданий - всего	5105	4962	5050	13157,5	12605,2	11238,3	2908,4	2784,7	2691,8
в том числе:									
жилого назначения	4868	4590	4724	6966,2	7158,9	6323,7	1913,0	1930,6	1721,3
нежилого назначения	237	372	326	6191,3	5446,3	4914,6	995,4	854,1	970,5
из них:									
промышленные	52	129	63	743,9	1089,3	912,2	76,3	150,9	117,8
сельскохозяйственные	11	28	11	25,5	270,5	79,9	8,3	36,8	13,4
коммерческие	97	101	109	3320,5	2957,9	2686,5	590,9	443,3	588,5
учебные	12	2	11	229,6	32,0	217,2	51,4	7,6	49,4
здравоохранения	18	12	25	199,6	202,2	173,5	47,6	46,3	43,8
другие	47	100	107	1672,2	894,4	845,3	220,9	169,2	157,6

ЖИЛИЩНОЕ И СОЦИАЛЬНО – КУЛЬТУРНОЕ СТРОИТЕЛЬСТВО

14.7. ВВОД В ДЕЙСТВИЕ ЖИЛЫХ ДОМОВ (тысяч квадратных метров общей площади)

Годы	Всего построено	в том числе		Удельный вес в общем вводе, %	
		населением за счет собственных и заемных средств	жилищно-строительными кооперативами	жилых домов населения	жилых домов жилищно-строительных кооперативов
2005	1105,0	327,0	25,8	29,6	2,3
2006	1284,2	404,2	26,8	31,5	2,1
2007	1658,8	608,0	57,2	36,7	3,4
2008	1702,0	683,3	7,6	40,1	0,4
2009	1590,7	739,1	...	46,5	...

14.8. ИНДЕКСЫ ВВОДА В ДЕЙСТВИЕ ЖИЛЫХ ДОМОВ (2005 г. - 100%)

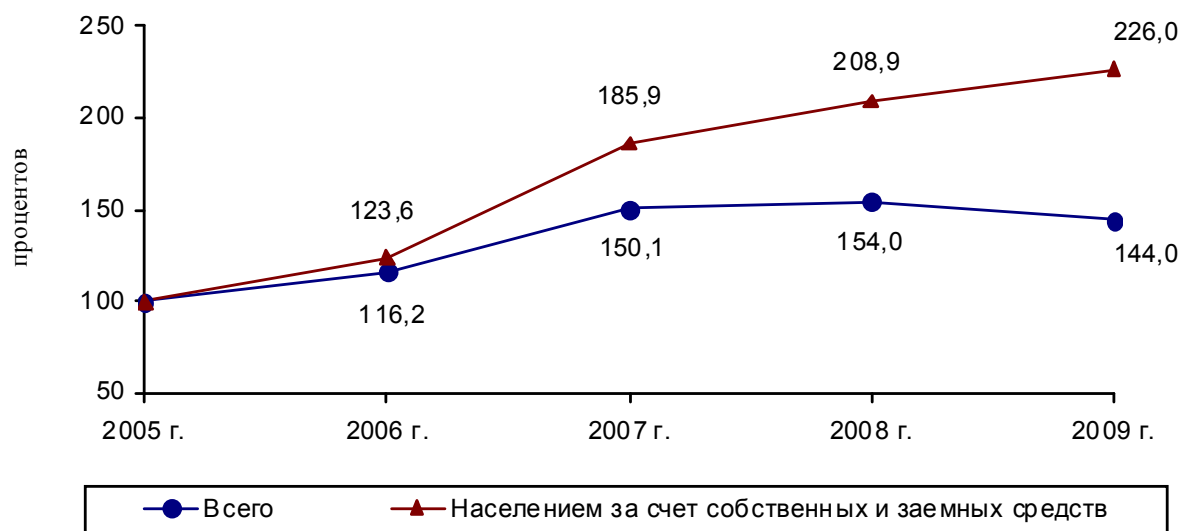

14.9. ВВОД В ДЕЙСТВИЕ ЖИЛЫХ ДОМОВ В ГОРОДАХ И ПОСЕЛКАХ ГОРОДСКОГО ТИПА И СЕЛЬСКОЙ МЕСТНОСТИ

Годы	Всего введено в действие жилых домов, тыс. м ² общей площади	в том числе:	
		в городах и поселках городского типа	в сельской местности
2005	1105,0	963,5	141,5
2006	1284,2	1128,4	155,8
2007	1658,8	1432,2	226,6
2008	1702,0	1460,5	241,5
2009	1590,7	1333,0	257,7

**14.10. ВВОД В ДЕЙСТВИЕ ЖИЛЫХ ДОМОВ ОРГАНИЗАЦИЯМИ
РАЗЛИЧНЫХ ФОРМ СОБСТВЕННОСТИ**

	2005		2006		2007		2008		2009	
	Всего, тыс. м ² общей пло- щади	Уде- льный вес в об- щем объе- ме вво- да, %	Всего, тыс. м ² общей пло- щади	Уде- льный вес в об- щем объе- ме вво- да, %	Всего, тыс. м ² общей пло- щади	Уде- льный вес в об- щем объе- ме вво- да, %	Всего, тыс. м ² общей пло- щади	Уде- льный вес в об- щем объе- ме вво- да, %	Всего, тыс. м ² общей пло- щади	Уде- льный вес в об- щем объе- ме вво- да, %
Всего введено в действие жилых домов	1105,0	100	1284,2	100	1658,8	100	1702,0	100	1590,7	100
в том числе по формам собственности:										
государственная	64,6	5,9	51,3	4,0	40,5	2,4	34,2	2,0	64,1	4,0
из нее:										
федеральная	8,6	0,8	37,4	2,9	32,2	1,9	33,1	1,9	33,2	2,1
собственность субъектов Российской Федерации	56,0	5,1	13,9	1,1	8,3	0,5	1,1	0,1	30,9	1,9
муниципальная	178,2	16,1	143,6	11,2	177,2	10,7	98,2	5,8	88,8	5,6
частная	851,6	77,1	1055,7	82,2	1389,3	83,8	1512,8	88,9	1286,9	80,9
смешанная российская	-	-	33,0	2,6	35,9	2,2	51,3	3,0	29,6	1,9

14.11. ВВОД В ДЕЙСТВИЕ ЖИЛЫХ ДОМОВ НА 1000 ЧЕЛОВЕК НАСЕЛЕНИЯ

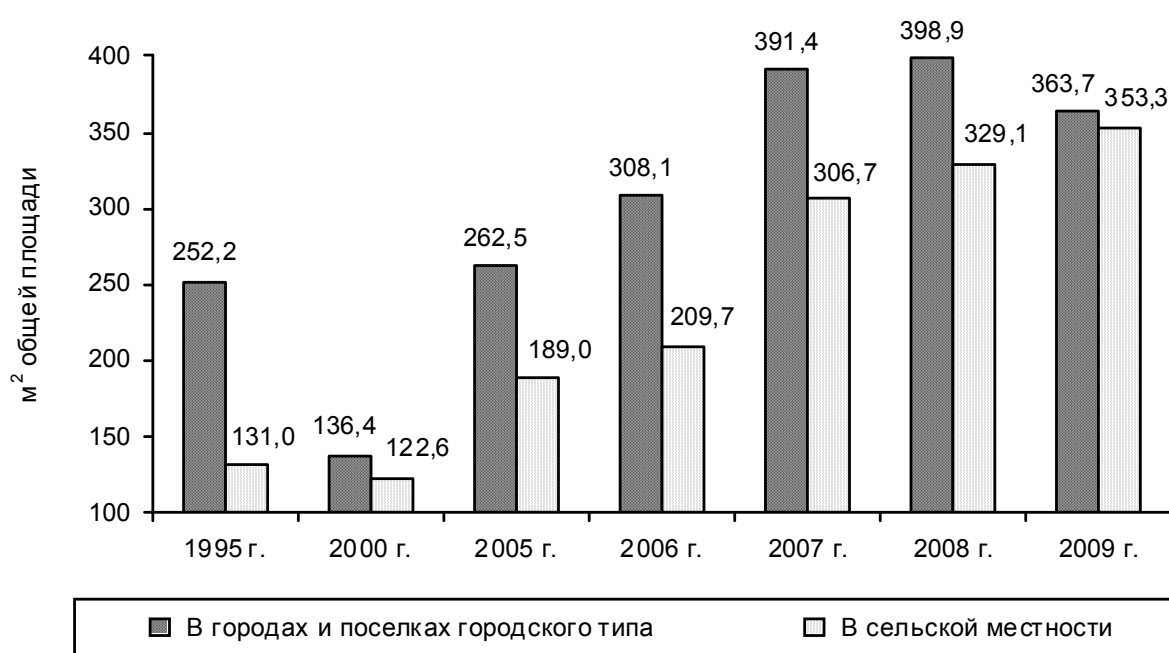

14.12. ЧИСЛО ПОСТРОЕННЫХ КВАРТИР И ИХ СРЕДНИЙ РАЗМЕР

	2005	2006	2007	2008	2009
	Всего				
Число квартир (без общежитий), единиц	13381	16019	20376	19967	17447
Их средний размер, м ² общей площади	83	80	81	85	91
Из них по видам квартир, в процентах от общего ввода:					
однокомнатные	28,2	30,8	34,8	36,5	31,2
двухкомнатные	32,0	33,1	29,8	30,0	33,4
трехкомнатные	28,4	26,1	24,7	23,0	22,9
четырёхкомнатные и более	11,4	10,0	10,7	10,5	12,5
	Жилищно-строительными кооперативами				
Число квартир (без общежитий), единиц	282	272	796	32	...
Их средний размер, м ² общей площади	92	98	72	237	...
	Населением за счет собственных и заемных средств				
Число квартир, единиц	2532	3040	4695	4453	4548
Их средний размер, м ² общей площади	129	133	130	153	162

14.13. ВВОД В ДЕЙСТВИЕ
ОБЪЕКТОВ СОЦИАЛЬНО – КУЛЬТУРНОГО НАЗНАЧЕНИЯ

	Общеобразова- тельные учреждения, ученических мест	Дошкольные образова- тельные учреждения, мест	Больничные учреждения, коек	Амбулаторно- поликлинические учреждения, посещений в смену
	В городах и поселках городского типа и сельской местности			
2005	743	50	62	882
2006	960	365	20	2160
2007	2491	350	418	1585
2008	350	130	287	1464
2009	2050	610	187	1200
	в том числе в сельской местности			
2005	317	-	62	70
2006	-	-	-	-
2007	230	-	-	-
2008	-	-	33	-
2009	-	-	-	50

15. ТРАНСПОРТ

Транспорт как вид хозяйственной деятельности подразделяется на транспорт общего и необщего пользования.

Транспорт общего пользования - транспорт, удовлетворяющий потребности организаций всех видов экономической деятельности и населения в перевозках грузов и пассажиров, перемещающий различные виды продукции между производителями и потребителями, осуществляющий общедоступное транспортное обслуживание населения. К перевозкам транспортом общего пользования относятся перевозки на коммерческой основе (за плату) пассажиров (включая граждан, пользующихся правом бесплатного проезда на общественном транспорте) или грузов.

Перевозка, осуществляемая коммерческой организацией, признается перевозкой транспортом общего пользования, если из закона, иных правовых актов или выданного этой организации разрешения (лицензии) вытекает, что эта организация обязана осуществить перевозки грузов, пассажиров и багажа по обращению любого гражданина или юридического лица. Договор перевозки транспортом общего пользования является публичным договором.

Транспорт необщего пользования (ведомственный), как правило, перевозит грузы и пассажиров своей организации.

Грузооборот транспорта – объем работы транспорта по перевозкам грузов. Единицей измерения является тонно-километр. Исчисляется суммированием произведений массы перевезенных грузов в тоннах на расстояние перевозки в километрах (милях). Грузооборот транспорта группируется по видам транспорта, сообщения, ширине колеи, роду грузов и другим признакам.

Пассажиरोоборот транспорта – объем работы транспорта по перевозкам пассажиров. Единицей измерения является пассажиро-километр. Определяется суммированием произведений числа пассажиров по каждой позиции перевозки на расстояние перевозки; исчисляется отдельно по видам транспорта, сообщения и другим признакам.

Грузооборот и пассажиरोоборот на воздушном транспорте определены только по перевозкам транспортной авиацией, т.е. без учета перевозок авиацией, применяемой в организациях различных видов экономической деятельности.

По **воздушному транспорту** представлены данные о деятельности регулярных и нерегулярных авиаперевозчиков.

Регулярные авиаперевозчики – организации, осуществляющие коммерческие перевозки пассажиров, грузов и почты, а также авиационные работы для нужд организаций и населения, как на регулярной, так и на нерегулярной основе. К регулярным перевозкам относятся полеты, запланированные и выполняемые в соответствии с опубликованным расписанием за плату, или достаточно частые полеты, которые поддаются определенной систематизации и доступны для общественного пользования, а также дополнительные полеты, вызванные перегрузкой регулярных рейсов.

Нерегулярные авиаперевозчики - организации, осуществляющие коммерческие перевозки грузов, почты и пассажиров и авиационные работы для нужд организаций и населения только на нерегулярной основе (чартерные (заказные) полеты, спецрейсы, туристские маршруты, не отнесенные к регулярным перевозкам).

Эксплуатационная длина железнодорожных путей общего пользования - протяженность в километрах железнодорожных линий общего пользования, измеряемая по оси главного пути, а на многопутных линиях - кратчайшего главного пути между осями отдельных пунктов (станций, разъездов, обгонных пунктов), ограничивающих эту линию.

Автомобильные дороги, расположенные на территории Российской Федерации, классифицируются на автомобильные дороги общего пользования и необщего пользования.

К **автомобильным дорогам общего пользования** относятся: дороги федерального значения, относящиеся к собственности Российской Федерации; дороги регионального или межмуниципального значения, относящиеся к собственности субъектов Российской Федерации; дороги местного значения, относящиеся к собственности муниципальных образований, включая относящиеся к собственности поселений, муниципальных районов, городских округов.

Магистральные автодороги – дороги, соединяющие столицу Российской Федерации (г. Москву) со столицами сопредельных государств, административными центрами субъектов Российской Федерации; включенные в перечень международных автомобильных дорог в соответствии с международными соглашениями Российской Федерации.

К **автомобильным дорогам необщего пользования** относятся дороги, находящиеся во владении или пользовании юридических лиц и используемые ими для обеспечения собственных и технологических нужд.

ГРУЗОВЫЕ ПЕРЕВОЗКИ

15.1. ПЕРЕВОЗКИ ГРУЗОВ ПО ВИДАМ ТРАНСПОРТА ОБЩЕГО ПОЛЬЗОВАНИЯ (миллионов тонн)

	2005	2006	2007	2008	2009
Транспорт - всего	161,6	172,9	174,9	175,7	137,5
из них:					
железнодорожный ¹⁾	71,1	75,0	77,6	73,1	55,3
автомобильный ²⁾	15,4	22,4	24,3	30,1	15,5
воздушный, тыс. т	5,9	6,0	8,2	7,0	16,5
водный, тыс. т	-	99,4	99,7	70,8	42,1

¹⁾ Данные Росстата приведены по железнодорожному транспорту общего пользования Свердловской области, входящему в систему ОАО «РЖД».

²⁾ Данные приведены по крупным, средним и малым автопредприятиям с учетом оценки объемов перевозок грузов, выполненного предпринимателями (физическими лицами), занимающимися коммерческими грузовыми автоперевозками.

15.2. ОСНОВНЫЕ ПОКАЗАТЕЛИ РАБОТЫ ЖЕЛЕЗНОДОРОЖНОГО ТРАНСПОРТА ОБЩЕГО ПОЛЬЗОВАНИЯ¹⁾

	2005	2006	2007	2008	2009
Отправлено грузов, млн. т	71,1	75,0	77,6	73,1	55,3
Прибыло грузов, млн. т	66,0	69,0	70,1	72,6	56,5
Отправлено пассажиров, млн. человек	31,0	32,2	30,8	25,5	4,6
в том числе в пригородном сообщении	26,0	27,0	25,6	20,6	0,7

¹⁾ Данные Росстата приведены по железнодорожному транспорту общего пользования Свердловской области, входящему в систему ОАО «РЖД».

**15.3. ПЕРЕВОЗКИ ГРУЗОВ И ГРУЗОБОРОТ
АВТОМОБИЛЬНОГО ТРАНСПОРТА ВСЕХ ВИДОВ ДЕЯТЕЛЬНОСТИ¹⁾**

	2005	2006	2007	2008	2009
Грузооборот, млн. т-км	2507	2579	2764	3426	2867
Перевезено грузов, млн. т	128	117	118	92	61
Средняя дальность перевозки одной тонны груза, км	19,5	22,1	23,5	37,3	47,3

¹⁾ Данные приведены по крупным и средним организациям с учетом оценки объемов работ, выполненных предпринимателями (физическими лицами), занимающимися коммерческими грузовыми автоперевозками.

**15.4. ПЕРЕВОЗКИ ГРУЗОВ И ГРУЗОБОРОТ
АВТОМОБИЛЬНОГО ТРАНСПОРТА ОБЩЕГО ПОЛЬЗОВАНИЯ**

	2005	2006	2007	2008	2009
Грузооборот - всего, млн. т-км	477	664	1158	2067	1741
Перевезено грузов - всего, млн. т	15,4	22,4	24,3	30,1	15,5
Средняя дальность перевозки одной тонны груза, км	30,9	29,7	47,6	68,7	112,3

ПАССАЖИРСКИЕ ПЕРЕВОЗКИ

**15.5. ПЕРЕВОЗКИ ПАССАЖИРОВ ПО ВИДАМ ТРАНСПОРТА
ОБЩЕГО ПОЛЬЗОВАНИЯ
(миллионов человек)**

	2005	2006	2007	2008	2009
Транспорт - всего	1064,7	999,8	936,7	920,9	597,1
из них:					
железнодорожный ¹⁾	31,0	32,2	30,8	25,5	4,6
автобусный ²⁾	607,9	574,6	538,3	525,2	366,0
трамвайный	234,2	218,1	210,9	212,5	131,0
троллейбусный	147,1	128,8	108,7	107,3	56,7
метрополитен ³⁾	44,0	45,0	46,0	49,0	...
водный (внутренний), тыс. человек	-	79,8	89,7	59,4	29,7
воздушный, тыс. человек	922,8	1071,2	1621,5	1489,7	1502,9

¹⁾ Данные Росстата приведены по железнодорожному транспорту общего пользования Свердловской области, входящему в систему ОАО «РЖД».

²⁾ С учетом объемов перевозок пассажиров, выполненных автобусами (включая маршрутные таксомоторы) субъектов малого предпринимательства.

³⁾ По данным Росстата.

ТРАНСПОРТ

15.6. ПАССАЖИРООБОРОТ ПО ВИДАМ ТРАНСПОРТА ОБЩЕГО ПОЛЬЗОВАНИЯ
(миллионов пассажиро – километров)

	2005	2006	2007	2008	2009
Транспорт - всего	22374	23027	24133	24092	19398
в том числе по видам:					
железнодорожный	13782	14563	14209	x ¹⁾	x ¹⁾
автобусный ²⁾	4757	4537	4745	4797	3656
трамвайный	758	729	706	713	384
троллейбусный	460	403	340	336	178
метрополитен	240	248	255	x ¹⁾	x ¹⁾
водный (внутренний)	...	0,6	0,7	0,6	0,4
воздушный	2353	2547	3878	4010	4039

¹⁾ Данные не публикуются в целях обеспечения конфиденциальности первичных статистических данных, полученных от организаций, в соответствии с Федеральным законом от 29.11.07 № 282 - ФЗ «Об официальном статистическом учете и системе государственной статистики в Российской Федерации» (ст.4, п.5; ст.9, п.1).

²⁾ С учетом пассажирооборота, выполненного автобусами (включая маршрутные таксомоторы) субъектов малого предпринимательства.

**15.7. ОСНОВНЫЕ ПОКАЗАТЕЛИ РАБОТЫ
ГОРОДСКОГО ЭЛЕКТРИЧЕСКОГО ТРАНСПОРТА**
(на конец года)

	2005	2006	2007	2008	2009
	Троллейбусы				
Протяженность эксплуатационных путей (линий), км	98,1	98,1	98,1	98,1	98,1
Наличие подвижного состава, единиц	299	299	300	301	300
Перевезено пассажиров, млн. человек	147	129	109	107	57
Выполнено рейсов, тыс.	957	932	897	896	906
	Трамваи				
Протяженность эксплуатационных путей (линий), км	152,2	148,6	148,5	151,0	142,3
Наличие подвижного состава, единиц	587	581	587	579	577
Перевезено пассажиров, млн. человек	234	218	211	213	131
Выполнено рейсов, тыс.	1082	1023	1006	938	873

15.8. ОСНОВНЫЕ ПОКАЗАТЕЛИ РАБОТЫ И ИСПОЛЬЗОВАНИЯ МАРШРУТНЫХ АВТОБУСОВ (ВКЛЮЧАЯ МАРШРУТНЫЕ ТАКСОМОТОРЫ) ОБЩЕГО ПОЛЬЗОВАНИЯ¹⁾

	2005	2006	2007	2008	2009
Протяженность автобусных маршрутов, тыс. км	21,4	17,4	13,6	15,7	14,3
Перевезено пассажиров, млн. человек	380	303	255	226	116
Пассажирооборот, млн. пассажиро-км	2934	2255	1972	1785	1001
Выполнено рейсов во всех видах сообщений, млн.	4,4	3,8	3,5	3,1	3,0
Средняя продолжительность работы автобусов в сутки, час.	9,4	9,3	9,4	9,9	9,9
Коэффициент использования парка автобусов, %	60,4	59,4	56,0	56,0	61,7
Себестоимость перевозок пассажиров (в ценах соответствующих лет), рублей за 10 пассажиро- км	6,6	8,8	10,3	12,5	21,3

¹⁾ По крупным и средним автопредприятиям.

15.9. ПРОТЯЖЕННОСТЬ ПУТЕЙ СООБЩЕНИЯ
(на конец года; километров)

	2005	2006	2007	2008	2009
Железнодорожные пути общего пользования ¹⁾	3535,0	3545,8	3546,0	3547,0	3547,0
Автомобильные дороги общего пользования в том числе дороги с твердым покрытием	11486,9	11840,0 ²⁾	12156,0	12937,7	12974,9
Пути метрополитена ¹⁾	9,0	9,0	9,0	9,0	...
Магистральные трубопроводы – всего в том числе газопроводы	7802,5	7802,5	7802,5	х ³⁾	х ³⁾
Внутренние водные судоходные пути	1173	1173	1173	1173	1173

¹⁾ Эксплуатационная длина. По данным Росстата.

²⁾ С 2006 г. включены дороги местного значения в связи с изменением классификации дорог.

³⁾ Данные не публикуются в целях обеспечения конфиденциальности первичных статистических данных, полученных от организаций, в соответствии с Федеральным законом от 29.11.07 №282-ФЗ «Об официальном статистическом учете и системе государственной статистики в Российской Федерации» (ст.4, п.5; ст.9, п.1).

15.10. ЧИСЛЕННОСТЬ ПОСТРАДАВШИХ НА АВТОМОБИЛЬНЫХ ДОРОГАХ¹⁾

	2005	2006	2007	2008	2009
Число происшествий, единиц	9378	9002	8506	7381	6360
Ранено, человек	12396	12001	11191	9679	8427
Погибло, человек	1068	917	890	803	623

¹⁾ По данным УГИБДД ГУВД Свердловской области.

16. СВЯЗЬ

Услуги связи – продукт деятельности по приему, обработке, передаче и доставке почтовых отправлений или сообщений электросвязи.

Доходы от услуг связи - доходы от оказанных в отчетном периоде услуг связи: денежная наличность, поступившая в кассы организаций, и сумма, начисленная за оказанные услуги.

Электрическая связь - передача и прием знаков, сигналов, письменного текста, изображений и звуков или сообщений любого рода по проводной, радио-, оптической или другим электромагнитным системам. Включает сети и средства, обеспечивающие телефонную, телеграфную, факсимильную связь, передачу данных и других видов документальных сообщений (включая обмен информацией между ЭВМ), а также телевизионное, звуковое и иные виды радио- и проводного вещания.

Подвижная связь - совокупность технических средств (радиооборудование, коммутационное оборудование, соединительные линии и сооружения), с помощью которых можно предоставить подвижным абонентам связь между собой и с абонентами телефонной сети общего пользования.

Почтовая связь - прием, обработка, перевозка и доставка почтовых отправлений, а также экспедирование, доставка и распространение периодической печати, перевод денежных средств.

16.1. ДОХОДЫ ОТ УСЛУГ СВЯЗИ¹⁾

(на конец года; в фактически действовавших ценах; миллионов рублей)

	2005	2006	2007	2008	2009
Связь - всего	19377,3	21140,8	27551,8	33593,6	35077,7
в том числе:					
почтовая и спецсвязь	857,7	1064,0	1283,9	1536,4	1721,8
междугородная, внутризональная и международная телефонная	2155,1	3117,8	2734,5	2518,8	2203,8
местная телефонная	2938,2	3489,7	3740,2	3865,7	4070,3
предоставленная с таксофонов документальная	53,3	23,6	8,0	10,6	7,1
радиосвязь, радиовещание, телевидение и спутниковая связь, проводное вещание	444,9	551,7	601,5	739,8	747,9
подвижная	7111,4	8673,1	11610,1	15212,1	14687,1
другие услуги	4607,5	2344,1	5099,9	6194,7	7319,0

1) Данные Росстата.

16.2. СТРУКТУРА ДОХОДОВ ОТ ОКАЗАНИЯ УСЛУГ СВЯЗИ
(в процентах к итогу)

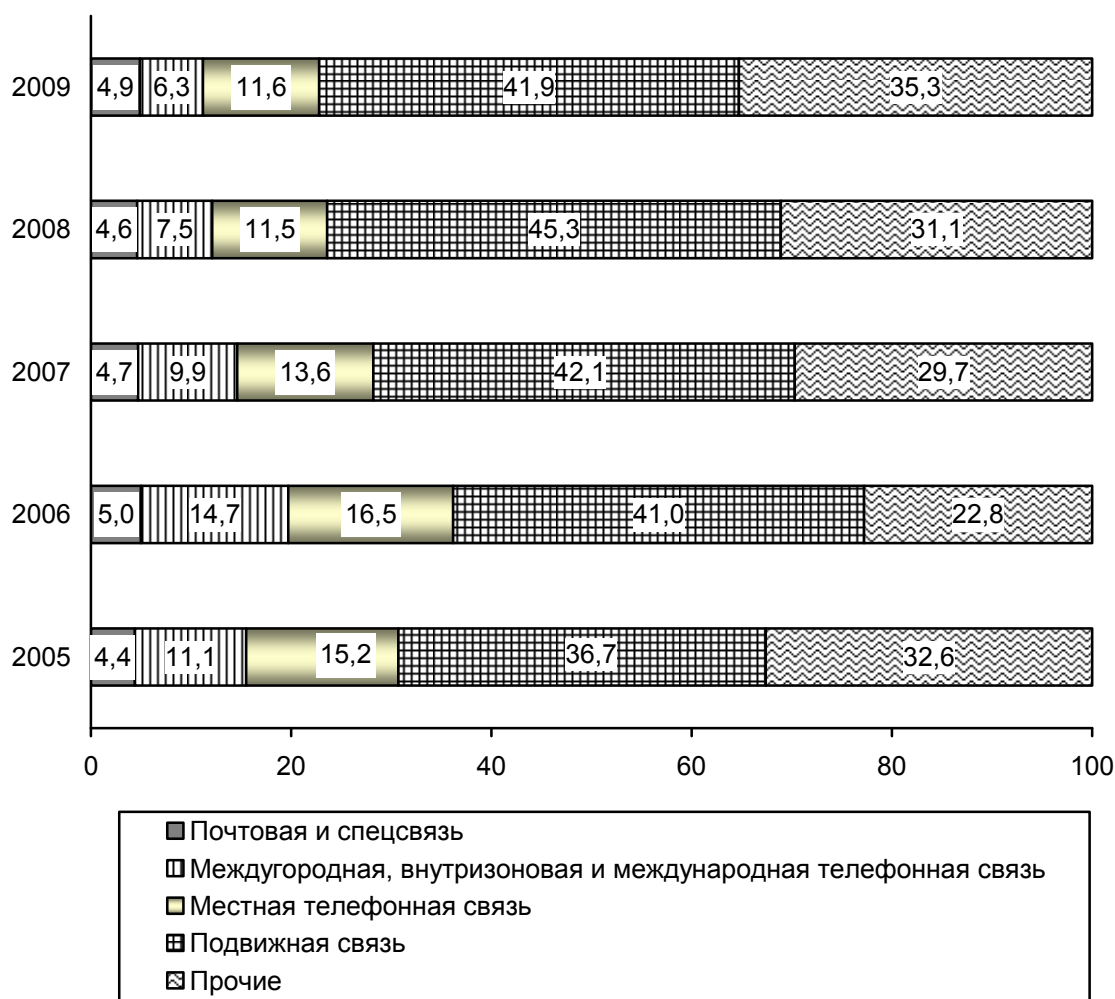

16.3. ДОХОДЫ ОТ УСЛУГ СВЯЗИ НАСЕЛЕНИЮ¹⁾

(на конец года; в фактически действовавших ценах; миллионов рублей)

	2005	2006	2007	2008	2009
Связь - всего	8939,8	11580,7	14977,5	17501,8	17721,6
в том числе:					
почтовая связь	316,4	386,3	425,1	515,2	521,0
междугородная, внутризональная и международная телефонная	913,6	1107,1	1137,0	1041,6	757,1
местная телефонная	1967,1	2030,8	2183,2	2159,7	2289,8
предоставленная с таксофонов	49,6	20,5	3,7	3,9	1,7
документальная	256,4	362,2	618,2	1003,3	1371,4
радиосвязь, радиовещание, телевидение и спутниковая связь, проводное вещание	281,8	347,9	338,5	433,8	438,3
подвижная	5153,0	7323,4	10268,4	12341,6	12339,2
другие услуги	1,9	2,5	3,4	2,7	3,1

¹⁾ Данные Росстата.

16.4. СТРУКТУРА ДОХОДОВ ОТ ОКАЗАНИЯ УСЛУГ СВЯЗИ НАСЕЛЕНИЮ
(в процентах к итогу)

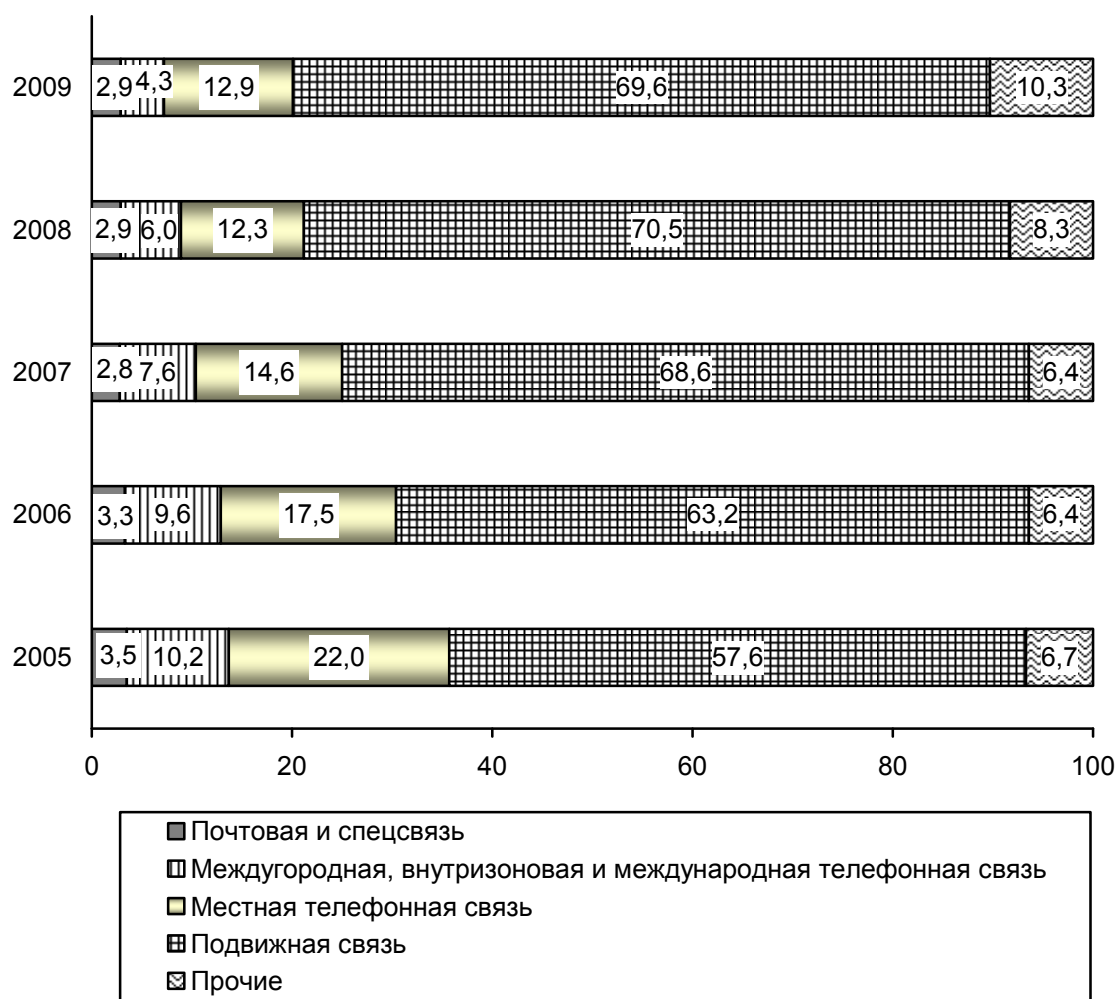

17. ИНФОРМАЦИОННЫЕ И КОММУНИКАЦИОННЫЕ ТЕХНОЛОГИИ

Под информационными и коммуникационными технологиями понимаются технологии, использующие средства микроэлектроники для сбора, хранения, обработки, поиска, передачи и представления данных, текстов, образов и звука.

Глобальная информационная сеть охватывает совокупность электронно-вычислительных машин (ЭВМ) и / или их локальных сетей, которые могут быть расположены в любых точках земного шара, связанных между собой каналами дальней связи (коммутируемыми или выделенными), предоставляемыми телефонными компаниями или другими организациями связи. Глобальная информационная сеть обеспечивает пользователям возможность обмениваться информацией, совместно использовать технические и программные средства, информационные ресурсы. Глобальная сеть может быть как общедоступной (Интернет), так и специализированной (корпоративной или ведомственной).

Локальная вычислительная сеть, в отличие от глобальной информационной сети, соединяет две или более ЭВМ (возможно, разного типа), расположенные в пределах одного здания или нескольких соседних зданий, и не использует для этого средства связи общего назначения.

17.1. ОСНОВНЫЕ ПОКАЗАТЕЛИ ИСПОЛЬЗОВАНИЯ ИНФОРМАЦИОННЫХ И КОММУНИКАЦИОННЫХ ТЕХНОЛОГИЙ В ОРГАНИЗАЦИЯХ

	2005	2006	2007	2008	2009
	Число организаций, единиц				
Число обследованных организаций - всего	3858	4605	4691	4635	4666
из них использовали:					
персональные компьютеры	3667	4418	4510	4472	4534
ЭВМ других типов	415	695	892	853	950
локальные вычислительные сети	2418	2839	2843	3178	3237
электронную почту	2328	3115	3541	3661	3800
глобальные информационные сети	2159	3114	3623	3751	3987
из них сеть:					
Интернет	2131	3085	3600	3725	3945
другие глобальные сети	227	211	214	260	270
выделенные каналы связи	923	1402	1793	1895	2028
наличие веб-сайта в Интернет	693	778	1108	1204	1290
	В процентах от общего числа обследованных организаций				
Число обследованных организаций - всего	100	100	100	100	100
из них использовали:					
персональные компьютеры	95,0	95,9	96,1	96,5	97,2
ЭВМ других типов	10,8	15,1	19,0	18,4	20,4
локальные вычислительные сети	62,7	61,7	60,6	68,6	69,4
электронную почту	60,3	67,6	75,5	79,0	81,4
глобальные информационные сети	56,0	67,6	77,2	80,9	85,4

Продолжение

	2005	2006	2007	2008	2009
из них сеть:					
Интернет	55,2	67,0	76,7	80,4	84,5
другие глобальные сети	5,9	4,6	4,6	5,6	5,8
выделенные каналы связи	23,9	30,4	38,2	40,9	43,5
наличие веб-сайта в Интернет	18,0	16,9	23,6	26,0	27,6

**17.2. ЧИСЛО ОРГАНИЗАЦИЙ, ИСПОЛЬЗОВАВШИХ ВЫЧИСЛИТЕЛЬНУЮ ТЕХНИКУ,
ПО ВИДАМ ЭКОНОМИЧЕСКОЙ ДЕЯТЕЛЬНОСТИ**

	Организации, использовавшие								
	персональные компьютеры			ЭВМ других типов			локальные вычислительные сети		
	2007	2008	2009	2007	2008	2009	2007	2008	2009
Всего	4510	4472	4534	892	853	950	2843	3178	3237
Сельское хозяйство, охота и лесное хозяйство	78	95	81	12	9	7	40	57	48
Рыболовство, рыбоводство	2	2	2	-	-	-	-	1	-
Добыча полезных ископаемых из нее:	34	44	43	6	9	12	23	31	33
добыча топливно-энергетических полезных ископаемых	1	4	5	-	-	1	1	2	1
добыча полезных ископаемых, кроме топливно-энергетических	33	40	38	6	9	11	22	29	32
Обрабатывающие производства из них:	573	584	535	151	152	172	403	487	445
производство пищевых продуктов, включая напитки, и табака	82	86	74	18	14	22	54	71	64
текстильное и швейное производство	20	17	9	2	2	4	5	8	7
производство кожи, изделий из кожи и производство обуви	3	3	3	-	-	-	-	-	2
обработка древесины и производство изделий из дерева	32	29	20	6	7	5	21	22	14
целлюлозно-бумажное производство; издательская и полиграфическая деятельность	88	87	95	12	11	14	38	60	54
химическое производство	19	16	13	5	6	5	13	13	11
производство резиновых и пластмассовых изделий	10	13	10	2	3	4	8	8	8
производство прочих неметаллических минеральных продуктов	62	67	58	15	16	16	54	61	54

ИНФОРМАЦИОННЫЕ И КОММУНИКАЦИОННЫЕ ТЕХНОЛОГИИ

Продолжение

	Организации, использовавшие								
	персональные компьютеры			ЭВМ других типов			локальные вычислительные сети		
	2007	2008	2009	2007	2008	2009	2007	2008	2009
металлургическое производство и производство готовых металлических изделий	91	92	90	38	40	40	81	86	84
производство машин и оборудования (без производства оружия и боеприпасов)	73	72	65	20	21	26	54	66	59
производство электрооборудования, электронного и оптического оборудования	40	54	48	15	20	22	34	49	44
производство транспортных средств и оборудования	17	16	18	7	5	7	13	16	17
прочие производства	23	18	21	3	1	2	15	13	16
Производство и распределение электроэнергии, газа и воды	118	116	152	31	31	42	82	90	109
из него:									
производство, передача и распределение электроэнергии, газа, пара и горячей воды	96	93	132	27	29	39	70	73	93
сбор, очистка и распределение воды	22	23	20	4	2	3	12	17	16
Строительство	173	178	159	33	30	40	124	145	132
Оптовая и розничная торговля; ремонт автотранспортных средств, мотоциклов, бытовых изделий и предметов личного пользования	502	337	323	77	73	88	266	226	227
Гостиницы и рестораны	92	88	75	12	16	11	45	52	53
Транспорт и связь	180	200	169	51	50	54	118	153	135
из них связь	49	49	51	20	23	30	36	41	41
Финансовая деятельность	107	96	119	59	49	59	89	84	106
Операции с недвижимым имуществом, аренда и предоставление услуг	737	640	649	128	117	129	458	446	493
из них научные исследования и разработки	91	79	78	22	24	27	69	65	69
Государственное управление и обеспечение военной безопасности; социальное страхование	986	1119	1189	210	201	212	617	744	761
Высшее профессиональное образование	57	63	67	22	21	16	51	58	63
Здравоохранение и предоставление социальных услуг	552	525	558	65	57	71	400	444	463
Предоставление прочих коммунальных, социальных и персональных услуг	319	385	413	35	38	37	127	160	169

**17.3. ЧИСЛО ОРГАНИЗАЦИЙ, ИСПОЛЬЗОВАВШИХ ЭЛЕКТРОННУЮ ПОЧТУ,
ПО ВИДАМ ЭКОНОМИЧЕСКОЙ ДЕЯТЕЛЬНОСТИ**

	2007	2008	2009
Всего	3541	3661	3800
Сельское хозяйство, охота и лесное хозяйство	68	79	73
Рыболовство, рыбоводство	-	-	1
Добыча полезных ископаемых	27	37	39
из нее:			
добыча топливно-энергетических полезных ископаемых	1	3	3
добыча полезных ископаемых, кроме топливно-энергетических	26	34	36
Обрабатывающие производства	502	551	515
из них:			
производство пищевых продуктов, включая напитки, и табака	67	79	71
текстильное и швейное производство	14	12	8
производство кожи, изделий из кожи и производство обуви	2	3	3
обработка древесины и производство изделий из дерева	24	28	20
целлюлозно-бумажное производство; издательская и полиграфическая деятельность	70	79	87
химическое производство	16	15	12
производство резиновых и пластмассовых изделий	10	13	10
производство прочих неметаллических минеральных продуктов	58	66	57
металлургическое производство и производство готовых металлических изделий	87	91	90
производство машин и оборудования (без производства оружия и боеприпасов)	66	68	64
производство электрооборудования, электронного и оптического оборудования	39	50	48
производство транспортных средств и оборудования	17	16	14
прочие производства	20	17	20
Производство и распределение электроэнергии, газа и воды	89	94	126
из него:			
производство, передача и распределение электроэнергии, газа, пара и горячей воды	76	78	110
сбор, очистка и распределение воды	13	16	16
Строительство	158	170	151
Оптовая и розничная торговля; ремонт автотранспортных средств, мотоциклов, бытовых изделий и предметов личного пользования	377	291	287
Гостиницы и рестораны	54	59	58
Транспорт и связь	142	170	135
из них связь	45	47	46
Финансовая деятельность	101	94	118

Продолжение

	2007	2008	2009
Операции с недвижимым имуществом, аренда и предоставление услуг	548	507	560
из них научные исследования и разработки	89	76	75
Государственное управление и обеспечение военной безопасности; социальное страхование	746	835	871
Высшее профессиональное образование	55	61	67
Здравоохранение и предоставление социальных услуг	498	497	532
Предоставление прочих коммунальных, социальных и персональных услуг	176	216	267

17.4. ЧИСЛО ОРГАНИЗАЦИЙ, ИСПОЛЬЗОВАВШИХ ГЛОБАЛЬНЫЕ ИНФОРМАЦИОННЫЕ СЕТИ, ПО ВИДАМ ЭКОНОМИЧЕСКОЙ ДЕЯТЕЛЬНОСТИ

	Организации, использовавшие								
	глобальные информационные сети			из них сеть Интернет			выделенные каналы связи		
	2007	2008	2009	2007	2008	2009	2007	2008	2009
Всего	3623	3751	3987	3600	3725	3945	1793	1895	2028
Сельское хозяйство, охота и лесное хозяйство	68	81	74	68	81	74	10	25	20
Рыболовство, рыбоводство	-	-	1	-	-	1	-	-	-
Добыча полезных ископаемых	27	38	40	27	37	39	15	20	22
из нее:									
добыча топливно-энергетических полезных ископаемых	1	3	3	1	3	3	-	-	-
добыча полезных ископаемых, кроме топливно-энергетических	26	35	37	26	34	36	15	20	22
Обрабатывающие производства	509	555	521	505	554	518	290	328	305
из них:									
производство пищевых продуктов, включая напитки, и табака	68	78	72	68	78	72	37	41	40
текстильное и швейное производство	14	12	8	14	12	8	5	6	7
производство кожи, изделий из кожи и производство обуви	2	3	3	2	3	3	1	2	1
обработка древесины и производство изделий из дерева	26	27	20	24	26	20	11	14	8
целлюлозно-бумажное производство; издательская и полиграфическая деятельность	72	81	88	71	81	88	26	32	37
химическое производство	16	15	12	16	15	12	10	10	9
производство резиновых и пластмассовых изделий	10	13	10	10	13	10	9	10	10

Продолжение

	Организации, использовавшие								
	глобальные информационные сети			из них сеть Интернет			выделенные каналы связи		
	2007	2008	2009	2007	2008	2009	2007	2008	2009
производство прочих неметаллических минеральных продуктов	58	67	58	58	67	58	37	43	36
металлургическое производство и производство готовых металлических изделий	88	91	90	88	91	90	57	59	56
производство машин и оборудования (без производства оружия и боеприпасов)	66	68	64	66	68	64	35	44	41
производство электрооборудования, электронного и оптического оборудования	40	54	48	40	54	48	30	37	37
производство транспортных средств и оборудования	17	16	17	16	16	14	11	11	8
прочие производства	20	17	20	20	17	20	12	9	8
Производство и распределение электроэнергии, газа и воды	90	99	138	90	99	138	52	50	70
из него:									
производство, передача и распределение электроэнергии, газа, пара и горячей воды	75	82	118	75	82	118	45	42	61
сбор, очистка и распределение воды	15	17	20	15	17	20	7	8	9
Строительство	166	171	155	165	170	152	87	96	91
Оптовая и розничная торговля; ремонт автотранспортных средств, мотоциклов, бытовых изделий и предметов личного пользования	391	294	299	390	294	299	189	160	173
Гостиницы и рестораны	59	69	64	59	69	63	24	25	24
Транспорт и связь	135	175	151	131	167	140	80	102	92
из них связь	44	49	47	44	49	46	29	34	38
Финансовая деятельность	101	94	119	101	94	119	82	73	103
Операции с недвижимым имуществом, аренда и предоставление услуг	581	534	590	581	534	583	313	281	306
из них научные исследования и разработки	91	77	76	91	77	76	58	48	51
Государственное управление и обеспечение военной безопасности; социальное страхование	743	836	930	730	823	915	356	411	446
Высшее профессиональное образование	55	61	67	55	61	67	43	48	49
Здравоохранение и предоставление социальных услуг	506	504	540	506	504	540	172	183	224
Предоставление прочих коммунальных, социальных и персональных услуг	192	240	298	192	238	297	80	93	103

**17.5. ЧИСЛО ПЕРСОНАЛЬНЫХ КОМПЬЮТЕРОВ В ОРГАНИЗАЦИЯХ
ПО ВИДАМ ЭКОНОМИЧЕСКОЙ ДЕЯТЕЛЬНОСТИ**

	Число персональных компьютеров, шт.			Число персональных компьютеров на 100 работников ¹⁾ , шт.					
				всего			из них с доступом к сети Интернет		
	2007	2008	2009	2007	2008	2009	2007	2008	2009
Всего	269828	283177	295666	31	32	38	11	12	15
Сельское хозяйство, охота и лесное хозяйство	830	809	716	11	15	14	2	4	5
Рыболовство, рыбоводство	4	4	4	-	6	8	-	-	3
Добыча полезных ископаемых из нее:	4092	4415	4433	11	13	14	5	5	6
добыча топливно-энергетических полезных ископаемых	30	74	47	3	6	5	1	5	3
добыча полезных ископаемых, кроме топливно-энергетических	4062	4341	4386	11	13	14	5	5	6
Обрабатывающие производства	70751	76096	64903	19	21	24	6	7	9
из них:									
производство пищевых продуктов, включая напитки, и табака	3374	3296	3162	18	19	18	7	7	8
текстильное и швейное производство	338	375	307	16	18	20	10	13	16
производство кожи, изделий из кожи и производство обуви	14	14	15	3	3	5	-	1	2
обработка древесины и производство изделий из дерева	552	580	507	7	9	8	3	3	4
целлюлозно-бумажное производство; издательская и полиграфическая деятельность	1201	1282	1345	18	20	22	9	10	14
химическое производство	1957	1696	1779	22	22	26	8	7	12
производство резиновых и пластмассовых изделий	992	1158	645	18	22	26	7	9	14
производство прочих неметаллических минеральных продуктов	3488	4215	4101	13	15	18	5	6	8
металлургическое производство и производство готовых металлических изделий	28357	32415	26186	20	24	25	7	8	11
производство машин и оборудования (без производства оружия и боеприпасов)	8994	10940	10727	21	21	25	8	7	9

ИНФОРМАЦИОННЫЕ И КОММУНИКАЦИОННЫЕ ТЕХНОЛОГИИ

Продолжение

	Число персональных компьютеров, шт.			Число персональных компьютеров на 100 работников ¹⁾ , шт.					
				всего			из них с доступом к сети Интернет		
	2007	2008	2009	2007	2008	2009	2007	2008	2009
производство электрооборудования, электронного и оптического оборудования	6205	7557	7142	24	26	28	7	9	9
производство транспортных средств и оборудования	1497	1527	2519	13	14	20	4	4	5
прочие производства	969	712	879	21	25	24	9	16	14
Производство и распределение электроэнергии, газа и воды	13547	10248	13538	32	27	30	14	11	13
из него:									
производство, передача и распределение электроэнергии, газа, пара и горячей воды	12763	9308	12495	35	30	35	16	12	15
сбор, очистка и распределение воды	784	940	1043	10	11	11	2	4	5
строительство	5574	5779	5266	12	13	16	5	6	9
Оптовая и розничная торговля; ремонт автотранспортных средств, мотоциклов, бытовых изделий и предметов личного пользования	17062	16274	17956	36	35	40	17	20	27
Гостиницы и рестораны	941	1073	1152	11	11	16	4	6	8
Транспорт и связь	22510	23815	26659	33	38	46	15	15	21
из них связь	12736	12701	13885	59	59	63	34	30	43
Финансовая деятельность	16403	17680	30685	104	103	123	46	46	44
Операции с недвижимым имуществом, аренда и предоставление услуг	31962	32508	35142	46	46	48	15	17	19
из них научные исследования и разработки	11517	11450	11810	47	49	51	16	17	19
Государственное управление и обеспечение военной безопасности; социальное страхование	42141	47716	44860	74	77	74	12	14	18
Высшее профессиональное образование	23393	24881	26227	83	98	100	57	69	71
Здравоохранение и предоставление социальных услуг	16843	17581	19564	18	18	19	4	4	5
Предоставление прочих коммунальных, социальных и персональных услуг	3775	4298	4561	27	25	26	14	14	15

¹⁾ В организациях, использовавших персональные компьютеры.

**17.6. ЧИСЛО ПЕРСОНАЛЬНЫХ КОМПЬЮТЕРОВ,
ПОДКЛЮЧЕННЫХ К ИНФОРМАЦИОННО - ВЫЧИСЛИТЕЛЬНЫМ СЕТЯМ,
ПО ВИДАМ ЭКОНОМИЧЕСКОЙ ДЕЯТЕЛЬНОСТИ**

	В составе локальных вычислительных сетей			Имевшие доступ к глобальным информационным сетям			в том числе к сети Интернет		
	2007	2008	2009	2007	2008	2009	2007	2008	2009
Всего	206424	220631	237719	111088	118874	138347	101187	108372	127676
Сельское хозяйство, охота и лесное хозяйство	320	370	255	155	215	244	155	212	243
Рыболовство, рыбоводство	-	2	-	-	-	1	-	-	1
Добыча полезных ископаемых	3542	3610	3997	2212	1843	1939	1967	1829	1908
из нее:									
добыча топливно-энергетических полезных ископаемых	18	21	29	7	47	31	7	47	31
добыча полезных ископаемых, кроме топливно-энергетических	3524	3589	3968	2205	1796	1908	1960	1782	1877
Обрабатывающие производства	55737	61281	54680	25560	29364	27673	21719	24622	25733
из них:									
производство пищевых продуктов, включая напитки, и табака	2910	2882	2889	1719	1842	1565	1443	1397	1553
текстильное и швейное производство	260	319	269	259	273	240	207	270	240
производство кожи, изделий из кожи и производство обуви	-	-	8	2	4	5	2	4	5
обработка древесины и производство изделий из дерева	334	377	319	254	296	279	183	206	219
целлюлозно-бумажное производство; издательская и полиграфическая деятельность	816	924	966	502	594	801	492	587	792
химическое производство	1492	1387	1589	758	553	901	758	553	901

ИНФОРМАЦИОННЫЕ И КОММУНИКАЦИОННЫЕ ТЕХНОЛОГИИ

	Продолжение								
	В составе локальных вычислительных сетей			Имевшие доступ к глобальным информационным сетям			в том числе к сети Интернет		
	2007	2008	2009	2007	2008	2009	2007	2008	2009
производство резиновых и пластмассовых изделий	836	538	412	393	473	352	386	458	352
производство прочих неметаллических минеральных продуктов	2615	3267	3323	1606	1877	1904	1378	1829	1903
металлургическое производство и производство готовых металлических изделий	25120	28237	22696	11482	12755	12371	10214	11249	11579
производство машин и оборудования (без производства оружия и боеприпасов)	6632	8318	8635	3629	4671	5184	3418	3870	4183
производство электрооборудования, электронного и оптического оборудования	5302	6288	5845	2034	2793	2503	2009	2746	2475
производство транспортных средств и оборудования	1116	1210	2168	464	563	641	452	471	604
прочие производства	634	546	672	433	469	533	387	469	533
Производство и распределение электроэнергии, газа и воды	10482	8516	11439	6647	4727	7006	6487	4537	6336
из него:									
производство, передача и распределение электроэнергии, газа, пара и горячей воды	9906	7758	10578	6478	4378	6551	6318	4188	5881
сбор, очистка и распределение воды	576	758	861	169	349	455	169	349	455
Строительство	4105	4368	4003	2623	3054	3231	2591	3005	3135

ИНФОРМАЦИОННЫЕ И КОММУНИКАЦИОННЫЕ ТЕХНОЛОГИИ

	Продолжение								
	В составе локальных вычислительных сетей			Имевшие доступ к глобальным информационным сетям			в том числе к сети Интернет		
	2007	2008	2009	2007	2008	2009	2007	2008	2009
Оптовая и розничная торговля; ремонт автотранспортных средств, мотоциклов, бытовых изделий и предметов личного пользования	14268	14160	15371	9137	9627	12710	8616	9020	12186
Гостиницы и рестораны	645	795	936	341	538	644	339	538	583
Транспорт и связь	17001	17616	23928	11358	10637	13702	10413	9593	12692
из них связь	9991	9551	13476	7625	6844	9814	7394	6644	9596
Финансовая деятельность	15464	17113	29718	8262	8603	14069	7365	7988	11159
Операции с недвижимым имуществом, аренда и предоставление услуг	24684	25667	28801	13424	15094	16803	12118	13127	14886
из них научные исследования и разработки	8528	8796	9409	4172	4097	4572	4052	4090	4567
Государственное управление и обеспечение военной безопасности; социальное страхование	30379	36877	33225	9322	10704	13006	7637	9563	11590
Высшее профессиональное образование	17638	18237	17777	16124	17826	18983	16123	17756	18983
Здравоохранение и предоставление социальных услуг	9889	9554	11075	3972	4357	5811	3708	4332	5727
Предоставление прочих коммунальных, социальных и персональных услуг	2270	2465	2514	1951	2285	2525	1949	2250	2514

17.7. ЗАТРАТЫ ОРГАНИЗАЦИЙ НА ИНФОРМАЦИОННЫЕ И КОММУНИКАЦИОННЫЕ ТЕХНОЛОГИИ ПО ВИДАМ ЭКОНОМИЧЕСКОЙ ДЕЯТЕЛЬНОСТИ

(миллионов рублей)

	Затра- ты на ин- форма- цион- ные и комму- ника- цион- ные техно- логии - всего	в том числе затраты					
		на при- обре- тение вычис- литель- ной техни- ки	на при- обре- тение про- грамм- ных сред- ств	на оплату услуг связи	на обу- чение сотруд- ников, связан- ное с развити- ем и ис- пользо- ванием инфор- мацион- ных и коммуни- кацион- ных тех- нологий	на опла- ту услуг сторон- них ор- ганиза- ций и специа- листов по ин- форма- ционным и комму- никаци- онным техноло- гиям ¹⁾	прочие затра- ты
Всего	16652,9	6513,0	2268,2	3728,1	100,4	3131,7	911,5
				2007 г.			
Сельское хозяйство, охота и лесное хозяйство	18,3	10,7	0,7	4,3	0,1	2,1	0,4
Рыболовство, рыбоводство	0,0	-	-	-	-	0,0	-
Добыча полезных ископаемых из нее:	93,4	48,8	12,3	10,7	2,1	8,3	11,2
добыча топливно- энерге- тических полезных иско- паемых	1,0	0,1	-	0,8	-	0,1	-
добыча полезных ископае- мых, кроме топливно- энергетических	92,4	48,7	12,3	9,9	2,1	8,2	11,2
Обрабатывающие производ- ства	5603,0	2332,2	395,6	465,8	33,7	2069,7	306,0
из них:							
производство пищевых продуктов, включая на- питки, и табака	90,5	22,0	11,3	36,8	0,3	11,2	8,9
текстильное и швейное производство	5,0	2,2	0,5	1,1	0,0	1,2	0,0
производство кожи, изде- лий из кожи и производ- ство обуви	0,2	0,0	-	0,1	-	0,1	-
обработка древесины и производство изделий из дерева	9,2	1,6	1,8	4,0	0,0	1,4	0,4
целлюлозно-бумажное производство; издатель- ская и полиграфическая деятельность	17,3	5,8	3,9	6,1	0,0	1,2	0,3

Продолжение

	Затра- ты на ин- форма- цион- ные и комму- ника- цион- ные техно- логии - всего	в том числе затраты					
		на при- обре- тение вычис- литель- ной техни- ки	на при- обре- тение про- грамм- ных сред- ств	на оплату услуг связи	на обу- чение сотруд- ников, связан- ное с развити- ем и ис- пользо- ванием инфор- мацион- ных и коммуни- кацион- ных тех- нологий	на опла- ту услуг сторон- них ор- ганиза- ций и специа- листов по ин- форма- ционным и комму- никаци- онным техноло- гиям ¹⁾	прочие затра- ты
химическое производство	60,0	15,1	7,1	20,6	0,1	5,8	11,3
производство резиновых и пластмассовых изделий	31,3	8,7	10,9	9,6	0,0	2,0	0,1
производство прочих неме- таллических минераль- ных продуктов	91,5	22,6	12,9	32,5	3,0	12,6	7,9
металлургическое произ- водство и производство готовых металлических изделий	939,8	232,1	197,4	151,3	12,7	163,0	183,3
производство машин и оборудования (без про- изводства оружия и бое- припасов)	181,3	68,9	35,2	37,4	3,6	24,2	12,0
производство электрообо- рудования, электронного и оптического оборудова- ния	3657,0	1731,3	13,8	93,5	9,2	1789,1	20,1
производство транспорт- ных средств и оборудова- ния	38,8	7,5	1,5	19,0	0,0	10,7	0,1
прочие производства	11,8	3,6	0,4	4,6	0,0	1,6	1,6
Производство и распределе- ние электроэнергии, газа и воды	543,0	155,7	124,5	98,0	6,7	74,6	83,5
из него:							
производство, передача и распределение электро- энергии, газа, пара и го- рячей воды	516,8	151,9	123,8	91,1	6,6	67,7	75,7
сбор, очистка и распреде- ление воды	26,2	3,8	0,7	6,9	0,1	6,9	7,8
Строительство	113,8	31,0	12,5	49,5	0,5	17,0	3,3

Продолжение

	Затра- ты на ин- форма- цион- ные и комму- ника- цион- ные техно- логии - всего	в том числе затраты					
		на при- обре- тение вычис- литель- ной техни- ки	на при- обре- тение про- грамм- ных сред- ств	на оплату услуг связи	на обу- чение сотруд- ников, связан- ное с развити- ем и ис- пользо- ванием инфор- мацион- ных и коммуни- кацион- ных тех- нологий	на опла- ту услуг сторон- них ор- ганиза- ций и специа- листов по ин- форма- ционному и комму- никаци- онному техноло- гиям ¹⁾	прочие затра- ты
Оптовая и розничная торговля; ремонт автотранспортных средств, мотоциклов, бытовых изделий и предметов личного пользования	706,4	369,9	67,0	170,3	3,2	82,5	13,5
Гостиницы и рестораны	25,8	2,9	4,4	14,4	0,0	3,7	0,4
Транспорт и связь	4906,0	1830,6	841,7	1589,3	8,9	410,1	225,4
из них связь	4624,1	1715,0	805,9	1493,2	6,0	388,2	215,8
Финансовая деятельность	887,5	256,1	199,3	186,5	4,5	123,2	117,9
Операции с недвижимым имуществом, аренда и предоставление услуг	1325,6	641,2	239,1	256,5	12,3	117,5	59,0
из них научные исследования и разработки	284,5	182,0	49,5	42,6	1,2	6,8	2,4
Государственное управление и обеспечение военной безопасности; социальное страхование	1688,3	533,0	203,8	725,0	3,6	149,4	73,5
Высшее профессиональное образование	351,1	166,3	80,3	45,1	23,7	32,7	3,0
Здравоохранение и предоставление социальных услуг	311,4	110,4	76,0	75,3	0,6	36,2	12,9
Предоставление прочих коммунальных, социальных и персональных услуг	79,3	24,2	11,0	37,4	0,5	4,7	1,5
				2008 г.			
Всего	16698,1	5014,7	2376,3	6116,3	185,1	2332,3	673,4
Сельское хозяйство, охота и лесное хозяйство	10,7	3,8	2,0	2,9	0,0	1,5	0,5
Рыболовство, рыбоводство	0,1	0,0	0,0	0,0	0,0	0,1	0,0
Добыча полезных ископаемых из нее:	91,9	11,3	5,1	21,9	2,6	18,2	32,8

Продолжение

	Затра- ты на ин- форма- цион- ные и комму- ника- цион- ные техно- логии - всего	в том числе затраты					
		на при- обре- тение вычис- литель- ной техни- ки	на при- обре- тение про- грамм- ных сред- ств	на оплату услуг связи	на обу- чение сотруд- ников, связан- ное с развити- ем и ис- пользо- ванием инфор- мацион- ных и коммуни- кацион- ных тех- нологий	на опла- ту услуг сторон- них ор- ганиза- ций и специа- листов по ин- форма- ционному и комму- никаци- онному техноло- гиям ¹⁾	прочие затра- ты
добыча топливно- энерге- тических полезных иско- паемых	3,2	1,4	0,5	1,3	0,0	0,0	0,0
добыча полезных ископае- мых, кроме топливно- энергетических	88,7	9,9	4,6	20,6	2,6	18,2	32,8
Обрабатывающие производ- ства	5859,4	2123,4	678,9	2233,8	94,8	440,4	288,1
из них:							
производство пищевых продуктов, включая на- питки, и табака	118,8	27,5	13,2	43,7	0,6	21,5	12,3
текстильное и швейное производство	9,6	2,0	0,8	4,1	0,0	1,9	0,8
производство кожи, изде- лий из кожи и производ- ство обуви	0,2	0,0	0,0	0,1	0,0	0,1	0,0
обработка древесины и производство изделий из дерева	9,3	0,9	1,3	5,5	0,0	0,8	0,8
целлюлозно-бумажное производство; издатель- ская и полиграфическая деятельность	18,7	6,6	2,8	6,7	0,0	2,4	0,2
химическое производство	72,7	17,7	11,8	16,5	1,0	17,1	8,6
производство резиновых и пластмассовых изделий	15,9	3,4	2,6	7,0	0,1	1,2	1,6
производство прочих неме- таллических минераль- ных продуктов	1151,4	684,9	179,2	199,9	76,0	7,4	4,0
металлургическое произ- водство и производство готовых металлических изделий	3651,7	1092,1	350,1	1781,1	10,4	249,5	168,5

Продолжение

	Затра- ты на ин- форма- цион- ные и комму- ника- цион- ные техно- логии - всего	в том числе затраты					
		на при- обре- тение вычис- литель- ной техни- ки	на при- обре- тение про- грамм- ных сред- ств	на оплату услуг связи	на обу- чение сотруд- ников, связан- ное с развити- ем и ис- пользо- ванием инфор- мацион- ных и коммуни- кацион- ных тех- нологий	на опла- ту услуг сторон- них ор- ганиза- ций и специа- листов по ин- форма- ционному и комму- никаци- онному техноло- гиям ¹⁾	прочие затра- ты
производство машин и оборудования (без про- изводства оружия и бое- припасов)	208,3	75,3	29,3	42,7	0,9	54,3	5,8
производство электрообо- рудования, электронного и оптического оборудова- ния	161,8	44,7	26,0	52,4	0,5	14,5	23,7
производство транспорт- ных средств и оборудова- ния	23,6	4,1	2,2	15,0	0,0	2,3	0,0
прочие производства	9,4	2,5	0,3	4,5	0,0	1,6	0,5
Производство и распределе- ние электроэнергии, газа и воды	619,0	118,6	71,8	109,6	2,7	267,0	49,3
из него:							
производство, передача и распределение электро- энергии, газа, пара и го- рячей воды	585,7	112,6	70,9	100,4	2,6	260,3	38,9
сбор, очистка и распреде- ление воды	33,3	6,0	0,9	9,2	0,1	6,7	10,4
Строительство	133,6	29,8	14,7	56,2	0,6	24,8	7,5
Оптовая и розничная торгов- ля; ремонт автотранспорт- ных средств, мотоциклов, бытовых изделий и предме- тов личного пользования	591,5	208,2	80,5	180,4	2,2	106,1	14,1
Гостиницы и рестораны	35,8	3,9	2,1	23,2	0,1	5,9	0,6
Транспорт и связь	5804,5	1024,7	857,0	2705,4	44,9	1095,8	76,7
из них связь	5399,3	946,4	836,0	2568,0	42,4	952,5	54,0
Финансовая деятельность	1084,4	448,2	233,7	268,0	4,1	83,9	46,5
Операции с недвижимым имуществом, аренда и пре- доставление услуг	1202,9	575,2	228,9	172,0	15,9	103,4	107,5

ИНФОРМАЦИОННЫЕ И КОММУНИКАЦИОННЫЕ ТЕХНОЛОГИИ

Продолжение

	Затра- ты на ин- форма- цион- ные и комму- ника- цион- ные техно- логии - всего	в том числе затраты					
		на при- обре- тение вычис- литель- ной техни- ки	на при- обре- тение про- грамм- ных сред- ств	на оплату услуг связи	на обу- чение сотруд- ников, связан- ное с развити- ем и ис- пользо- ванием инфор- мацион- ных и коммуни- кацион- ных тех- нологий	на опла- ту услуг сторон- них ор- ганиза- ций и специа- листов по ин- форма- цион- ным и комму- никаци- онным техноло- гиям ¹⁾	прочие затра- ты
из них научные исследова- ния и разработки	134,5	37,5	46,8	41,7	1,3	5,2	2,0
Государственное управление и обеспечение военной безопасности; социальное страхование	601,7	174,6	61,5	200,8	3,3	126,5	35,0
Высшее профессиональное образование	380,0	195,2	114,1	39,6	13,0	14,1	4,0
Здравоохранение и предос- тавление социальных услуг	213,8	76,4	18,4	73,0	0,4	36,8	8,8
Предоставление прочих ком- мунальных, социальных и персональных услуг	68,8	21,4	7,6	29,5	0,5	7,8	2,0
				2009 г.			
Всего	16016,9	3357,8	2797,2	4812,5	66,3	3829,9	1153,2
Сельское хозяйство, охота и лесное хозяйство	37,0	2,4	0,8	31,2	0,0	2,0	0,6
Рыболовство, рыбоводство	0,0	-	0,0	0,0	-	0,0	0,0
Добыча полезных ископаемых из нее:	90,1	4,6	10,5	26,1	1,5	32,8	14,6
добыча топливно- энерге- тических полезных иско- паемых	1,2	0,1	-	1,1	-	0,0	-
добыча полезных ископае- мых, кроме топливно- энергетических	88,9	4,5	10,5	25,0	1,5	32,8	14,6
Обрабатывающие производ- ства	1848,2	243,2	369,9	469,7	8,6	562,3	194,5
из них:							
производство пищевых продуктов, включая на- питки, и табака	99,3	20,7	9,8	36,3	0,4	20,6	11,5
текстильное и швейное производство	8,0	0,4	1,8	4,1	-	1,2	0,5

Продолжение

	Затра- ты на ин- форма- цион- ные и комму- ника- цион- ные техно- логии - всего	в том числе затраты						прочие затра- ты
		на при- обре- тение вычис- литель- ной техни- ки	на при- обре- тение про- грамм- ных сред- ств	на оплату услуг связи	на обу- чение сотруд- ников, связан- ное с развити- ем и ис- пользо- ванием инфор- мацион- ных и коммуни- кацион- ных тех- нологий	на опла- ту услуг сторон- них ор- ганиза- ций и специа- листов по ин- форма- ционному и комму- никаци- онному техноло- гиям ¹⁾		
производство кожи, изде- лий из кожи и производ- ство обуви	0,2	-	0,0	0,2	-	0,0	-	
обработка древесины и производство изделий из дерева	9,6	0,6	4,5	3,5	-	0,8	0,2	
целлюлозно-бумажное производство; издатель- ская и полиграфическая деятельность	17,1	3,5	2,7	9,6	0,0	1,0	0,3	
химическое производство	197,7	13,9	36,0	12,6	0,0	116,4	18,8	
производство резиновых и пластмассовых изделий	11,2	1,0	3,2	6,6	0,0	0,3	0,1	
производство прочих неме- таллических минераль- ных продуктов	62,8	8,8	10,3	29,5	2,1	9,4	2,7	
металлургическое произ- водство и производство готовых металлических изделий	809,7	49,6	183,5	219,0	1,7	290,5	65,4	
производство машин и оборудования (без про- изводства оружия и бое- припасов)	187,6	48,5	29,4	68,3	1,5	34,6	5,3	
производство электрообо- рудования, электронного и оптического оборудова- ния	145,8	31,6	23,2	40,7	0,7	21,6	28,0	
производство транспорт- ных средств и оборудова- ния	25,4	2,9	6,6	11,6	0,0	2,8	1,5	
прочие производства	10,6	2,6	1,0	4,2	-	2,2	0,6	
Производство и распределе- ние электроэнергии, газа и воды	792,0	112,1	79,6	198,9	1,6	336,2	63,6	

Продолжение

	Затра- ты на ин- форма- цион- ные и комму- ника- цион- ные техно- логии - всего	в том числе затраты					
		на при- обре- тение вычис- литель- ной техни- ки	на при- обре- тение про- грамм- ных сред- ств	на оплату услуг связи	на обу- чение сотруд- ников, связан- ное с развити- ем и ис- пользо- ванием инфор- мацион- ных и коммуни- кацион- ных тех- нологий	на опла- ту услуг сторон- них ор- ганиза- ций и специа- листов по ин- форма- цион- ным и комму- никаци- онным техноло- гиям ¹⁾	прочие затра- ты
из него:							
производство, передача и распределение электро- энергии, газа, пара и го- рячей воды	756,5	106,3	79,2	189,1	1,5	331,0	49,4
сбор, очистка и распреде- ление воды	35,5	5,8	0,3	9,9	0,1	5,2	14,2
Строительство	959,4	122,6	10,1	618,0	0,2	202,6	5,9
Оптовая и розничная торгов- ля; ремонт автотранспорт- ных средств, мотоциклов, бытовых изделий и предме- тов личного пользования	1036,4	170,4	84,8	169,1	1,1	603,4	7,6
Гостиницы и рестораны	23,0	2,7	1,3	11,6	0,9	6,2	0,3
Транспорт и связь	5378,7	981,2	1261,4	1830,4	6,8	1143,7	155,2
из них связь	4483,5	948,1	967,6	1643,2	3,9	782,4	138,3
Финансовая деятельность	1390,5	476,6	201,9	374,4	10,1	230,7	96,8
Операции с недвижимым имуществом, аренда и пре- доставление услуг	1985,5	773,4	257,9	292,7	11,0	170,4	480,1
из них научные исследова- ния и разработки	1026,0	245,2	135,4	132,0	1,5	49,4	462,5
Государственное управление и обеспечение военной безопасности; социальное страхование	1356,7	214,3	312,7	296,9	22,6	392,3	117,9
Высшее профессиональное образование	171,0	74,8	33,9	44,6	0,7	10,1	6,9
Здравоохранение и предос- тавление социальных услуг	895,2	168,5	166,5	422,2	0,9	129,5	7,6
Предоставление прочих ком- мунальных, социальных и персональных услуг	53,2	11,0	5,9	26,7	0,3	7,7	1,6

¹⁾ Кроме услуг связи и обучения.

18. ТОРГОВЛЯ И УСЛУГИ

Оборот розничной торговли – выручка от продажи товаров населению для личного потребления или использования в домашнем хозяйстве за наличный расчет или оплаченных по кредитным карточкам, расчетным чекам банков, по перечислениям со счетов вкладчиков, по поручению физического лица без открытия счета, посредством платежных карт. Стоимость товаров, проданных (отпущенных) отдельным категориям населения со скидкой, или полностью оплаченных органами социальной защиты, включается в оборот розничной торговли в полном объеме. В оборот розничной торговли не включается стоимость товаров, отпущенных из розничной торговой сети юридическим лицам (в том числе организациям социальной сферы, спецпотребителям и т.п.) и индивидуальным предпринимателям, и оборот общественного питания.

Оборот общественного питания – выручка от продажи собственной кулинарной продукции и покупных товаров без кулинарной обработки населению для потребления, главным образом, на месте, а также организациям и индивидуальным предпринимателям для организации питания различных контингентов населения.

Динамику оборота розничной торговли и общественного питания характеризует **индекс физического объема**, который определяется путем сопоставления величины оборота в сравниваемых периодах в сопоставимых ценах.

Оборот оптовой торговли – выручка от реализации товаров, приобретенных ранее на стороне, в целях перепродажи юридическим лицам и индивидуальным предпринимателям для профессионального использования (переработки или дальнейшей продажи). Оборот оптовой торговли включает данные как по организациям, для которых эта деятельность является основной, так и по организациям других видов деятельности, осуществляющих оптовую торговлю.

Оборот оптовой торговли формируется по данным сплошного федерального статистического наблюдения за крупными и средними организациями, которое проводится с месячной периодичностью, а также ежегодных выборочных обследований индивидуальных предпринимателей (начиная с 2007 г.) и микропредприятий с распространением полученных данных на генеральную совокупность объектов наблюдения.

В соответствии с требованиями системы национальных счетов оборот розничной торговли торгующих организаций, оборот оптовой торговли и оборот общественного питания досчитываются на объемы скрытой деятельности.

Объем платных услуг населению представляет собой денежный эквивалент объема услуг, оказанных резидентами российской экономики (юридическими лицами, гражданами, занимающимися предпринимательской деятельностью без образования юридического лица, зарегистрированными на территории Российской Федерации) гражданам Российской Федерации, членам их семей, а также гражданам других государств (нерезидентам), потребляющим те или иные услуги на территории Российской Федерации. Этот показатель формируется на основании данных форм федерального статистического наблюдения и оценки скрытой и неформальной деятельности на рынке услуг по утвержденной методике. Данные об объеме платных услуг населению в распределении по видам приведены в соответствии с Общероссийским классификатором услуг населению с учетом внесенных в него в установленном порядке изменений.

Платные услуги населению включают в себя: бытовые, транспортные, услуги связи, жилищные, коммунальные, услуги гостиниц и аналогичных средств размещения, услуги системы образования, культуры, туристские, услуги физической культуры и спорта, медицинские, санаторно-оздоровительные, ветеринарные, услуги правового характера и другие.

РОЗНИЧНАЯ ТОРГОВЛЯ

18.1. ИНДЕКСЫ ФИЗИЧЕСКОГО ОБЪЕМА ОБОРОТА РОЗНИЧНОЙ ТОРГОВЛИ (в сопоставимых ценах; в процентах к предыдущему году)

	2005 ¹⁾	2006 ¹⁾	2007 ¹⁾	2008	2009
Оборот розничной торговли - всего	120,8	117,6	123,1	115,0	95,6
в том числе:					
торгующих организаций и индивидуальных предпринимателей вне рынка	124,6	118,0	129,6	118,4	99,1
продажа товаров на розничных рынках и ярмарках	107,1	116,0	95,6	95,4	70,5
Из общего объема оборота розничной торговли:					
продовольственные товары	114,1	112,4	124,3	113,7	98,6
непродовольственные товары	126,9	122,1	122,1	115,8	92,8

¹⁾ В 2005-2007 гг. приводятся данные по продовольственным товарам без табачных изделий.

18.2. РАСПРЕДЕЛЕНИЕ ОБОРОТА РОЗНИЧНОЙ ТОРГОВЛИ (в фактически действовавших ценах)

Годы	Оборот розничной торговли - всего	в том числе					
		по формам собственности		по формам торговли		по товарной структуре	
		государственная и муниципальная	негосударственная	оборот торгующих организаций и индивидуальных предпринимателей, реализующих товары вне рынка	продажа товаров на розничных рынках и ярмарках	продовольственные товары	непродовольственные товары
		Миллионов рублей					
2005 ¹⁾	236855	6455	230400	190948	45907	109427	127428
2006 ¹⁾	303376	7905	295471	245366	58010	136827	166549
2007 ¹⁾	401294	7492	393802	341711	59583	185037	216257
2008	527212	8435	518777	462240	64972	251914	275298
2009	553186	7879	545307	502919	50267	274019	279167
		В процентах к итогу					
2005 ¹⁾	100	2,7	97,3	80,6	19,4	46,2	53,8
2006 ¹⁾	100	2,6	97,4	80,9	19,1	45,1	54,9
2007 ¹⁾	100	1,9	98,1	85,2	14,8	46,1	53,9
2008	100	1,6	98,4	87,7	12,3	47,8	52,2
2009	100	1,4	98,6	90,9	9,1	49,5	50,5

¹⁾ В 2005-2007 гг. приводятся данные по продовольственным товарам без табачных изделий.

18.3. ОБОРОТ РОЗНИЧНОЙ ТОРГОВЛИ НА ДУШУ НАСЕЛЕНИЯ

Годы	Рублей			В процентах к предыдущему году (в сопоставимых ценах)		
	всего	в том числе		всего	в том числе	
		пищевые продукты, включая напитки, и табачные изделия	непродовольственные товары		пищевые продукты, включая напитки, и табачные изделия	непродовольственные товары
2005 ¹⁾	53599	24763	28836	121,3	114,6	127,5
2006 ¹⁾	68875	31064	37811	118,0	112,8	122,5
2007 ¹⁾	91251	42076	49175	123,3	124,5	122,3
2008	119954	57317	62637	115,0	113,7	115,9
2009	125889	62359	63530	105,0	108,8	101,4

¹⁾ В 2005-2007 гг. приводятся данные по продовольственным товарам без табачных изделий.

18.4. ПРОДАЖА АЛКОГОЛЬНЫХ НАПИТКОВ И ПИВА

	2005	2006	2007	2008 ¹⁾	2009
В абсолютном алкоголе:					
всего, тыс. дкл	5088	5748	5420	5249	5130
на душу населения, л	11,5	13,0	12,3	11,9	11,7
В натуральном выражении, тыс. дкл:					
водка и ликероводочные изделия	7569	8550	7445	6894	6702
виноградные и плодовые вина	3716	3823	4446	4349	4432
коньяки	263	268	270	371	334
шампанские и игристые вина	432	405	583	668	616
пиво	35202	41724	41826	42161	41282

¹⁾ Уточненные данные.

18.5. КАЧЕСТВО ТОВАРОВ, ПОСТУПИВШИХ НА ПОТРЕБИТЕЛЬСКИЙ РЫНОК¹⁾

(в процентах от количества отобранных образцов (проб) товаров по каждой товарной группе)

	Установлены ненадлежащее качество и (или) опасность товаров							
	всего				импортного производства			
	2006	2007	2008	2009	2006	2007	2008	2009
	Продовольственные товары							
Мясо и птица	9,1	13,0	8,4	12,8	1,6	5,5	1,1	1,3
в том числе мясо птицы	3,7	14,9	14,9	12,5	0,3	47,0	24,7	7,3
Консервы мясные и мясо-растительные	33,2	2,0	21,4	21,2	... ²⁾	100	94,3	34,8
Изделия колбасные	13,8	10,1	11,9	19,1	5,4	61,8	19,4	43,9
Продукция рыбная пищевая товарная (без рыбных консервов)	31,7	16,1	21,8	17,2	33,5	50,9	41,4	5,9

ТОРГОВЛЯ И УСЛУГИ

Продолжение

	Установлены ненадлежащее качество и (или) опасность товаров							
	всего				импортного производства			
	2006	2007	2008	2009	2006	2007	2008	2009
Цельномолочная продукция	10,6	11,2	5,0	5,7	... ²⁾	18,2	0,3	15,3
Масло животное	12,6	8,2	36,1	21,4	12,7	4,0	0,1	0,2
Масло растительное	3,4	24,0	6,7	16,7	... ²⁾	12,6	12,4	22,8
Продукция маргариновая и майонезная	5,3	9,9	8,8	17,0	... ²⁾	... ²⁾	38,5	... ²⁾
Кондитерские изделия (всего)	25,1	24,5	20,4	12,3	2,6	25,6	34,6	22,8
Консервы плодоовощные и ягодные	25,5	5,3	24,3	11,7	3,4	11,2	15,8	49,8
Водка и ликероводочные изделия	11,2	9,9	13,3	6,5	2,6	27,5	28,4	55,6
Виноградные и плодовые вина	11,3	9,8	41,5	28,6	11,7	15,8	38,2	23,6
Коньяк, коньячные напитки и спирты коньячные	23,5	4,3	25,5	23,6	48,0	1,6	10,1	7,9
Вина шампанские и игристые	2,4	0,1	1,7	0,3	9,0	11,7	1,0	2,7
Пиво	9,8	22,1	20,1	87,1	7,5	76,5	82,1	27,9
Непродовольственные товары								
Изделия швейные	26,8	56,9	49,1	36,9	41,9	87,1	81,8	55,2
Изделия трикотажные (бельевой и верхний трикотаж)	70,3	66,0	24,1	0,2	97,2	90,1	90,6	38,9
Изделия чулочно-носочные	19,9	2,4	53,1	5,4	23,9	17,5	55,2	20,0
Обувь кожаная	0,7	63,2	55,6	55,7	53,6	84,9	78,2	64,2
Изделия парфюмерно-косметические	35,5	29,1	20,1	33,2	58,1	51,9	21,3	39,5
Устройства радиоприёмные	19,9	14,5	8,3	13,8	32,5	26,8	6,6	13,8
Телевизоры	13,2	5,5	3,1	31,4	13,4	7,4	6,0	12,5

¹⁾ По данным Территориального управления Роспотребнадзора по Свердловской области.

²⁾ ... - Товар не инспектировался.

ОБЩЕСТВЕННОЕ ПИТАНИЕ

18.6. ОБОРОТ ОБЩЕСТВЕННОГО ПИТАНИЯ¹⁾

	2005	2006	2007	2008	2009
Млн. рублей (в фактически действовавших ценах)	12382	15299	20737	27337	25939
В % к предыдущему году (в сопоставимых ценах)	116,7	111,9	126,6	114,7	86,7

¹⁾ С 2005 г. оборот ресторанов, баров, кафе, столовых при предприятиях и учреждениях, а также организаций, осуществляющих поставку продукции общественного питания.

**18.7. РАСПРЕДЕЛЕНИЕ ОБОРОТА ОБЩЕСТВЕННОГО ПИТАНИЯ
ПО ФОРМАМ СОБСТВЕННОСТИ**
(в процентах к итогу)

	2005	2006	2007	2008	2009
Оборот общественного питания, всего	100	100	100	100	100
в том числе по формам собственности:					
государственная и муниципальная	17,7	15,5	13,2	11,1	11,0
негосударственная	82,3	84,5	86,8	88,9	89,0

ОПТОВАЯ ТОРГОВЛЯ

18.8. ОБОРОТ ОПТОВОЙ ТОРГОВЛИ

Годы	Оборот оптовой торговли		из него оборот организаций оптовой торговли ¹⁾	
	млрд. руб. (в фактически действовавших ценах)	в процентах к предыдущему году (в сопоставимых ценах)	млрд. руб. (в фактически действовавших ценах)	в процентах к предыдущему году (в сопоставимых ценах)
2005	619,8	112,6	565,1	115,5
2006	878,8	127,4	785,9	125,0
2007	1192,6	121,5	1072,1	122,1
2008	1413,2	99,3	1222,1	95,5
2009	1211,7	85,0	1047,7	85,0

¹⁾ Данные приведены по организациям с основным видом экономической деятельности «Оптовая торговля, включая торговлю через агентов, кроме торговли автотранспортными средствами и мотоциклами».

УСЛУГИ

18.9. ОБЪЕМ ПЛАТНЫХ УСЛУГ НАСЕЛЕНИЮ

	2005	2006	2007	2008	2009
	Миллионов рублей				
Все оказанные услуги	68646	89764	109754	134881	154652
в том числе бытовые	6397	8933	11576	14665	16952
	В процентах к предыдущему году (в сопоставимых ценах)				
Все оказанные услуги	103,0	112,7	104,6	104,3	102,0
в том числе бытовые	114,9	113,8	110,1	107,2	100,3

18.10. ИНДЕКСЫ ФИЗИЧЕСКОГО ОБЪЕМА ПЛАТНЫХ УСЛУГ НАСЕЛЕНИЮ
(в сопоставимых ценах; в процентах к предыдущему году)

	2005	2006	2007	2008	2009
Все оказанные услуги	103,0	112,7	104,6	104,3	102,0
из них:					
бытовые	114,9	113,8	110,1	107,2	100,3
транспортные	101,8	114,3	106,0	102,4	100,5
связи	98,9	129,7	103,9	112,2	102,2
жилищные	101,4	100,1	105,9	100,1	100,2
коммунальные	104,6	104,0	102,9	100,3	104,6
культуры	100,0	128,5	105,0	103,8	102,7
туристские	114,5	126,1	121,9	112,8	102,1
гостиниц и аналогичных средств размещения	101,8	99,4	106,4	100,8	101,4
физической культуры и спорта	118,6	107,8	125,3	100,3	106,9
медицинские	107,4	114,2	112,5	102,5	100,2
санаторно-оздоровительные	106,8	100,2	106,7	100,7	105,7
ветеринарные	108,8	114,3	110,1	105,7	108,7
правового характера	108,3	116,9	102,5	103,8	105,8
системы образования	100,3	104,2	100,6	104,4	100,2
другие услуги ¹⁾

¹⁾ Индекс потребительских цен не рассчитывается.

18.11. СТРУКТУРА ПЛАТНЫХ УСЛУГ НАСЕЛЕНИЮ
(в процентах к итогу)

	2005	2006	2007	2008	2009
Все оказанные услуги	100	100	100	100	100
в том числе:					
бытовые	9,3	10,0	10,5	10,9	11,0
транспортные	21,4	22,1	22,2	22,8	21,3
связи	15,6	16,7	16,8	15,7	14,3
жилищные	8,2	7,5	7,0	6,5	6,6
коммунальные	16,2	15,6	15,2	14,9	17,1
культуры	1,4	1,4	1,4	1,3	1,2
туристские	3,4	3,7	4,1	4,8	4,8
гостиниц и аналогичных средств размещения	2,0	2,0	2,1	2,3	2,3
физической культуры и спорта	0,5	0,5	0,6	0,6	0,6
медицинские	6,8	6,4	6,9	7,0	8,0
санаторно-оздоровительные	1,4	1,3	1,2	1,5	1,6
ветеринарные	0,1	0,1	0,1	0,1	0,1
правового характера	2,7	2,4	2,0	1,7	1,6
системы образования	9,5	8,5	7,9	8,0	7,7
другие услуги	1,5	1,8	2,0	1,9	1,8

18.12. ОБЪЕМ ПЛАТНЫХ УСЛУГ НА ДУШУ НАСЕЛЕНИЯ ПО ВИДАМ
(рублей)

	2005	2006	2007	2008	2009
Все оказанные услуги	15534,3	20379,1	24957,0	30689,0	35194,6
в том числе:					
бытовые	1447,6	2028,0	2632,2	3336,7	3857,8
транспортные	3357,4	4512,2	5540,6	7106,4	7522,2
связи	2428,6	3414,8	4195,1	4806,2	5027,8
жилищные	1277,2	1527,5	1741,5	1994,8	2329,4
коммунальные	2521,0	3187,8	3784,6	4568,4	6005,8
культуры	212,0	290,6	352,9	390,5	422,9
туристские	523,2	755,4	1025,3	1465,2	1690,0
гостиниц и аналогичных средств размещения	304,4	401,3	517,6	700,5	821,4
физической культуры и спорта	71,0	94,5	138,4	175,2	222,5
медицинские	1050,3	1301,5	1712,7	2137,1	2825,4
санаторно-оздоровительные	215,9	258,3	311,5	448,0	553,6
ветеринарные	11,5	15,1	18,6	23,7	28,9
правового характера	418,3	490,5	503,3	522,9	553,4
системы образования	1469,5	1724,1	1982,4	2445,5	2706,3
другие услуги	226,4	377,5	500,3	567,9	627,2

18.13. ИНДЕКСЫ ФИЗИЧЕСКОГО ОБЪЕМА БЫТОВЫХ УСЛУГ НАСЕЛЕНИЮ
(в сопоставимых ценах; в процентах к предыдущему году)

	2005	2006	2007	2008	2009
Все оказанные услуги	114,9	113,8	110,1	107,2	100,3
из них:					
ремонт, окраска и пошив обуви	110,9	103,4	105,2	104,4	102,1
ремонт и пошив одежды, пошив и вязание трикотажных изделий	107,2	101,6	109,0	109,9	96,8
ремонт и техническое обслуживание бытовой радиоэлектронной аппаратуры, бытовых машин и приборов, ремонт и изготовление металлоизделий	121,8	153,1	109,9	105,9	91,4
техническое обслуживание и ремонт транспортных средств, машин и оборудования	133,4	120,9	116,7	102,9	102,5
ремонт и изготовление мебели ¹⁾
химическая чистка и крашение	102,7	101,8	104,9	114,9	102,9
услуги прачечных	100,0	36,2	92,6	86,7	105,5
строительство и ремонт жилья и других построек	126,2	114,6	117,7	109,3	106,8

ТОРГОВЛЯ И УСЛУГИ

	Продолжение				
	2005	2006	2007	2008	2009
услуги фотоателье, фото – и кинолабораторий	100,0	141,8	109,2	108,8	99,9
услуги бань и душевых	104,4	100,1	103,0	103,0	102,7
услуги парикмахерских	104,9	152,5	104,7	100,2	107,5
услуги по прокату ¹⁾
ритуальные услуги	104,8	106,9	119,5	116,3	63,1
другие услуги ¹⁾

¹⁾ Индекс потребительских цен не рассчитывается.

18.14. СТРУКТУРА БЫТОВЫХ УСЛУГ НАСЕЛЕНИЮ
(в процентах к итогу)

	2005	2006	2007	2008	2009
Все оказанные услуги	100	100	100	100	100
в том числе:					
ремонт, окраска и пошив обуви	3,8	3,0	2,9	2,7	2,8
ремонт и пошив одежды, пошив и вязание трикотажных изделий	17,3	16,1	15,9	16,1	14,7
ремонт и техническое обслуживание бытовой радиоэлектронной аппаратуры, бытовых машин и приборов, ремонт и изготовление металлоизделий	9,4	10,8	9,7	9,0	8,8
техническое обслуживание и ремонт транспортных средств, машин и оборудования	10,0	10,2	10,9	11,9	13,3
ремонт и изготовление мебели	1,9	3,4	2,6	2,9	2,7
химическая чистка и крашение	0,6	0,4	0,4	0,4	0,3
услуги прачечных	0,7	0,2	0,2	0,2	0,2
строительство и ремонт жилья и других построек	34,4	33,7	37,1	37,9	36,2
услуги фотоателье, фото - и кинолабораторий	1,9	2,0	1,7	1,6	1,6
услуги бань и душевых	2,2	2,2	2,3	2,5	2,5
услуги парикмахерских	5,0	6,5	5,8	5,2	5,5
услуги по прокату	0,4	0,3	0,3	0,4	0,4
ритуальные услуги	3,8	4,0	3,9	3,9	6,3
другие услуги	8,6	7,2	6,3	5,3	4,7

19. НАУЧНЫЕ ИССЛЕДОВАНИЯ И ИННОВАЦИИ

Персонал, занятый научными исследованиями и разработками - совокупность лиц, чья творческая деятельность, осуществляемая на систематической основе, направлена на увеличение и поиск новых областей применения знаний, а также занятых оказанием прямых услуг, связанных с выполнением исследований и разработок. В статистике персонал, занятый исследованиями и разработками, учитывается как списочный состав работников организаций, выполняющих исследования и разработки, по состоянию на конец года.

В составе персонала, занятого исследованиями и разработками, выделяются четыре категории: исследователи, техники, вспомогательный и прочий персонал.

Исследователи - работники, профессионально занимающиеся исследованиями и разработками и непосредственно осуществляющие создание новых знаний, продуктов, методов и систем, а также управление указанными видами деятельности. Исследователи обычно имеют законченное высшее профессиональное образование.

Техники участвуют в исследованиях и разработках, выполняя технические функции, как правило, под руководством исследователей.

Вспомогательный персонал охватывает работников, выполняющих вспомогательные функции, связанные с проведением исследований и разработок: работников планово-экономических, финансовых подразделений, патентных служб, подразделений научно-технической информации, научно-технических библиотек; рабочих, осуществляющих монтаж, наладку, обслуживание и ремонт научного оборудования и приборов; рабочих опытных (экспериментальных) производств; лаборантов, не имеющих высшего и среднего профессионального образования.

Прочий персонал включает работников по хозяйственному обслуживанию, а также выполняющих функции общего характера, связанные с деятельностью организации в целом (работники бухгалтерии, кадровой службы, канцелярии, подразделений материально-технического обеспечения и т.п.).

Внутренние затраты на исследования и разработки - затраты на выполнение исследований и разработок собственными силами организаций, включая как текущие, так и капитальные затраты в течение отчетного года независимо от источника финансирования.

Под **инновационной деятельностью** понимается вид деятельности, связанный с трансформацией идей (обычно результатов научных исследований и разработок, либо иных научно-технических достижений) в технологически новые или усовершенствованные продукты или услуги, внедренные на рынке, в новые или усовершенствованные технологические процессы или способы производства (передачи) услуг, использованные в практической деятельности. Инновационная деятельность предполагает целый комплекс научных, технологических, организационных, финансовых и коммерческих мероприятий, которые в совокупности приводят к инновациям.

19.1. ЧИСЛЕННОСТЬ ПЕРСОНАЛА, ЗАНЯТОГО ИССЛЕДОВАНИЯМИ И РАЗРАБОТКАМИ

(без совместителей и работавших по договорам гражданско-правового характера; на конец года; тысяч человек)

	2005	2006	2007	2008	2009
Численность персонала - всего	25,1	24,8	23,9	21,3	19,9
в том числе:					
исследователи	10,3	10,4	10,0	9,3	9,1
техники	2,7	2,7	2,7	2,3	1,9
вспомогательный персонал	8,2	7,7	7,7	6,2	6,2
прочий персонал	3,9	4,0	3,5	3,5	2,7

19.2. ЧИСЛЕННОСТЬ ИССЛЕДОВАТЕЛЕЙ ПО ОБЛАСТЯМ НАУКИ в 2009 г.

(на конец года; человек)

	Численность исследователей	из них	
		доктора наук	кандидаты наук
Всего	9075	569	1661
в том числе по областям науки:			
естественные	2458	327	893
технические	5925	120	464
медицинские	216	43	94
сельскохозяйственные	126	19	40
общественные	227	31	118
гуманитарные	123	29	52

19.3. ОСНОВНЫЕ ПОКАЗАТЕЛИ ДЕЯТЕЛЬНОСТИ АСПИРАНТУРЫ

Годы	Число организаций, ведущих подготовку аспирантов	Численность аспирантов (на конец года), человек	Прием в аспирантуру, человек	Выпуск из аспирантуры, человек	в том числе с защитой диссертации
	Всего				
2005	41	3372	1050	758	205
2006	42	3295	1129	871	256
2007	42	3279	1110	811	255
2008	42	3183	1109	782	223
2009	42	3350	1264	723	241
	Научно - исследовательские институты				
2005	25	601	201	126	17
2006	25	523	134	147	13
2007	26	531	156	159	20
2008	26	483	163	143	14
2009	26	456	146	121	15

НАУЧНЫЕ ИССЛЕДОВАНИЯ И ИННОВАЦИИ

Годы	Число организаций, ведущих подготовку аспирантов	Численность аспирантов (на конец года), человек	Прием в аспирантуру, человек	Выпуск из аспирантуры, человек	Продолжение
					в том числе с защитой диссертации
Высшие учебные заведения					
2005	16	2771	849	632	188
2006	17	2772	995	724	243
2007	16	2748	954	652	235
2008	16	2700	946	639	209
2009	16	2894	1118	602	226

19.4. ОСНОВНЫЕ ПОКАЗАТЕЛИ ДЕЯТЕЛЬНОСТИ ДОКТОРАНТУРЫ

Годы	Число организаций, ведущих подготовку докторантов	Численность докторантов (на конец года), человек	Прием в докторантуру, человек	Выпуск из докторантуры, человек	в том числе с защитой диссертации
Всего					
2005	20	144	43	44	8
2006	21	145	46	44	12
2007	20	120	41	52	14
2008	21	120	34	35	11
2009	20	90	32	36	15
Научно - исследовательские институты					
2005	9	26	10	7	-
2006	9	26	9	8	2
2007	9	25	5	4	-
2008	10	27	8	6	2
2009	10	18	5	5	1
Высшие учебные заведения					
2005	11	118	33	37	8
2006	12	119	37	36	10
2007	11	95	36	48	14
2008	11	93	26	29	9
2009	10	72	27	31	14

19.5. ЗАТРАТЫ НА НАУЧНЫЕ ИССЛЕДОВАНИЯ И РАЗРАБОТКИ

(в фактически действовавших ценах; миллионов рублей)

	2005	2006	2007	2008	2009
Затраты на исследования и разработки					
- всего	9072,4	10447,5	12134,5	14196,4	14349,4
в том числе:					
внутренние затраты	6319,8	7997,1	9738,1	11170,6	10789,1
из них:					
внутренние текущие затраты	5988,5	7644,4	9086,9	10794,1	10293,3

	Продолжение				
	2005	2006	2007	2008	2009
из них:					
оплата труда	2780,1	3175,9	4161,7	5151,0	5119,1
отчисление единого социального налога	672,4	761,9	965,1	1104,7	1070,0
приобретение оборудования	224,3	226,2	182,1	239,5	195,6
другие материальные затраты	1336,3	1768,2	2104,1	2189,8	2134,2
прочие текущие затраты	975,4	1712,2	1673,9	2109,1	1774,4
капитальные затраты	331,3	352,7	651,2	376,5	495,8
из них:					
земельные участки и здания	34,5	52,4	194,0	26,4	132,4
приобретение оборудования	205,7	176,5	337,4	212,1	224,7
прочие капитальные затраты	91,1	123,8	119,8	138,0	138,7
внешние затраты	2752,6	2450,4	2396,4	3025,8	3560,3

**19.6. ИННОВАЦИОННАЯ АКТИВНОСТЬ ОРГАНИЗАЦИЙ
ДОБЫВАЮЩИХ, ОБРАБАТЫВАЮЩИХ ПРОИЗВОДСТВ,
ПО ПРОИЗВОДСТВУ И РАСПРЕДЕЛЕНИЮ ЭЛЕКТРОЭНЕРГИИ, ГАЗА И ВОДЫ**

	Число организаций, осуществлявших технологические инновации, единиц			Удельный вес организаций, осуществлявших технологические инновации, в общем числе обследованных организаций, процентов		
	2007	2008	2009	2007	2008	2009
Всего	122	123	82	15,8	16,4	13,3
из них организации с основным видом деятельности:						
добыча полезных ископаемых, кроме топливно-энергетических	5	6	2	13,5	15,0	5,1
производство пищевых продуктов, включая напитки, и табака	13	18	8	14,4	20,7	10,1
текстильное и швейное производство	1	3	-	4,2	16,7	-
обработка древесины и производство изделий из дерева	4	2	-	10,3	6,9	-
целлюлозно-бумажное производство; издательская и полиграфическая деятельность	5	4	3	5,8	4,5	3,6
химическое производство	4	3	3	22,2	20,0	20,0
производство резиновых и пластмассовых изделий	4	4	4	44,4	40,0	36,4
производство прочих неметаллических минеральных продуктов	12	6	5	17,9	8,8	8,5
металлургическое производство и производство готовых металлических изделий	17	21	16	18,5	23,1	18,2
производство машин и оборудования (без производства оружия и боеприпасов)	14	17	11	17,5	22,7	16,2

Продолжение

	Число организаций, осуществлявших технологические инновации, единиц			Удельный вес организаций, осуществлявших технологические инновации, в общем числе обследованных организаций, процентов		
	2007	2008	2009	2007	2008	2009
производство электрооборудования, электронного и оптического оборудования	19	18	15	42,2	34,0	30,0
производство транспортных средств и оборудования	5	4	3	26,3	23,5	15,0
прочие производства	5	3	3	22,7	18,8	14,3
производство и распределение электроэнергии, газа и воды	7	7	4	5,6	5,8	11,4

**19.7. ЗАТРАТЫ НА ТЕХНОЛОГИЧЕСКИЕ ИННОВАЦИИ ОРГАНИЗАЦИЙ
ДОБЫВАЮЩИХ, ОБРАБАТЫВАЮЩИХ ПРОИЗВОДСТВ,
ПО ПРОИЗВОДСТВУ И РАСПРЕДЕЛЕНИЮ ЭЛЕКТРОЭНЕРГИИ, ГАЗА И ВОДЫ
в 2009 г.**

	Затраты на технологические инновации, млн. рублей	В процентах от затрат	
		на продуктовые инновации	на процессные инновации
Всего	15179,8	45,2	54,8
Добыча полезных ископаемых, кроме топливно-энергетических	757,2	100	-
Производство пищевых продуктов, включая напитки, и табака	68,7	53,9	46,1
Целлюлозно-бумажное производство; издательская и полиграфическая деятельность	6,7	96,9	3,1
Химическое производство	246,3	99,1	0,9
Производство резиновых и пластмассовых изделий	39,6	47,0	53,0
Производство прочих неметаллических минеральных продуктов	184,9	14,7	85,3
Металлургическое производство и производство готовых металлических изделий	10779,9	27,0	73,0
Производство машин и оборудования (без производства оружия и боеприпасов)	358,3	81,5	18,5
Производство электрооборудования, электронного и оптического оборудования	606,5	78,6	21,4
Производство транспортных средств и оборудования	1006,5	100	-
Прочие производства	21,3	84,5	15,5
Производство и распределение электроэнергии, газа и воды	19,7	-	100

19.8. ОБЪЕМ ОТГРУЖЕННЫХ ИННОВАЦИОННЫХ ТОВАРОВ, РАБОТ И УСЛУГ ОРГАНИЗАЦИЙ ДОБЫВАЮЩИХ, ОБРАБАТЫВАЮЩИХ ПРОИЗВОДСТВ, ПО ПРОИЗВОДСТВУ И РАСПРЕДЕЛЕНИЮ ЭЛЕКТРОЭНЕРГИИ, ГАЗА И ВОДЫ в 2009 г.

	Объем отгруженных инновационных товаров, работ, услуг, млн. руб.	В процентах от объема отгруженных инновационных товаров, работ и услуг	
		продукция, вновь внедренная или подвергавшаяся значительным технологическим изменениям в течение последних трех лет	продукция, подвергавшаяся усовершенствованию в течение последних трех лет
Всего	55067,1	58,6	41,4
Добыча полезных ископаемых, кроме топливно-энергетических	2166,5	100	-
Производство пищевых продуктов, включая напитки, и табака	35,9	100	-
Целлюлозно-бумажное производство; издательская и полиграфическая деятельность	104,1	100	-
Химическое производство	1599,9	100	-
Производство резиновых и пластмассовых изделий	579,4	27,7	72,3
Производство прочих неметаллических минеральных продуктов	3108,5	23,5	76,5
Металлургическое производство и производство готовых металлических изделий	32854,1	44,8	55,2
Производство машин и оборудования (без производства оружия и боеприпасов)	5502,8	76,6	23,4
Производство электрооборудования, электронного и оптического оборудования	2746,6	83,7	16,3
Производство транспортных средств и оборудования	2232,5	99,1	0,9
Прочие производства	102,8	15,2	84,8
Производство и распределение электроэнергии, газа и воды	-	-	-

20. ФИНАНСЫ

Бюджет - форма образования и расходования денежных средств, предназначенных для финансового обеспечения задач и функций государства и местного самоуправления.

Годовой бюджет составляется на один финансовый год, который соответствует календарному году и длится с 1 января по 31 декабря.

Бюджетная система Российской Федерации – основанная на экономических отношениях и государственном устройстве Российской Федерации, регулируемая законодательством Российской Федерации совокупность федерального бюджета, бюджетов субъектов Российской Федерации, местных бюджетов и бюджетов государственных внебюджетных фондов.

Консолидированный бюджет – свод бюджетов всех уровней бюджетной системы Российской Федерации на соответствующей территории (без учета межбюджетных трансфертов между этими бюджетами).

Консолидированный бюджет Российской Федерации образуют федеральный бюджет и свод консолидированных бюджетов субъектов Российской Федерации (без учета межбюджетных трансфертов между этими бюджетами).

Бюджет субъекта Российской Федерации (региональный бюджет) предназначен для исполнения расходных обязательств субъекта Российской Федерации. Бюджет субъекта Российской Федерации и свод бюджетов муниципальных образований, входящих в состав субъекта Российской Федерации (без учета межбюджетных трансфертов между этими бюджетами), образуют **консолидированный бюджет субъекта Российской Федерации**.

Доходы бюджета - поступающие в бюджет денежные средства, за исключением средств, являющихся в соответствии с Бюджетным кодексом Российской Федерации источниками финансирования дефицита бюджета.

К доходам бюджетов относятся налоговые доходы, неналоговые доходы и безвозмездные поступления.

К **налоговым доходам** относятся доходы от предусмотренных законодательством Российской Федерации о налогах и сборах федеральных налогов и сборов, в том числе от налогов, предусмотренных специальными налоговыми режимами, региональных и местных налогов, а также пеней и штрафов по ним.

К **неналоговым доходам** относятся: доходы от использования имущества, находящегося в государственной или муниципальной собственности, после уплаты налогов и сборов, предусмотренных законодательством о налогах и сборах, за исключением имущества автономных учреждений, а также имущества государственных и муниципальных унитарных предприятий, в том числе казенных; доходы от продажи имущества (кроме акций и иных форм участия в капитале, государственных запасов драгоценных металлов и драгоценных камней), находящегося в государственной или муниципальной собственности, после уплаты налогов и сборов, предусмотренных законодательством о налогах и сборах, за исключением имущества автономных учреждений, а также имущества государственных и муниципальных унитарных предприятий, в том числе казенных; доходы от платных услуг, оказываемых бюджетными учреждениями, после уплаты налогов и сборов, предусмотренных законодательством о налогах и сборах; средства, полученные в результате применения мер гражданско-правовой, административной и уголовной ответственности, в том числе штрафы, конфискации, компенсации, а также средства, полученные в возмещение вреда, причиненного Российской Федерации, субъектам Российской Федерации, муниципальным образованиям, и иные суммы принудительного изъятия; средства самообложения граждан; иные неналоговые доходы.

Расходы бюджета – выплачиваемые из бюджета денежные средства, за

исключением средств, являющихся в соответствии с Бюджетным кодексом Российской Федерации источниками финансирования дефицита бюджета.

Дефицит бюджета - превышение расходов бюджета над его доходами.

Профицит бюджета - превышение доходов бюджета над его расходами.

Сальдированный финансовый результат (прибыль минус убыток) - конечный финансовый результат, выявленный на основании бухгалтерского учета всех хозяйственных операций организаций. Представляет сумму прибыли (убытка) от продажи товаров, продукции (работ, услуг), основных средств, иного имущества организаций и доходов от прочих операций. Данные по сальдированному финансовому результату деятельности организаций приводятся без субъектов малого предпринимательства в фактически действовавших ценах, структуре и методологии соответствующих лет.

Кредиторская задолженность включает задолженность по расчетам с поставщиками и подрядчиками за поступившие материальные ценности, выполненные работы и оказанные услуги, в том числе задолженность, обеспеченную векселями выданными; задолженность по расчетам с дочерними и зависимыми обществами по всем видам операций; с рабочими и служащими по оплате труда, представляющую собой начисленные, но невыплаченные суммы оплаты труда; задолженность по отчислениям на государственное социальное страхование, пенсионное обеспечение и медицинское страхование работников организаций; задолженность по всем видам платежей в бюджет и отраслевые и межотраслевые внебюджетные фонды; задолженность организаций по платежам по обязательному и добровольному страхованию имущества и работников организаций и другим видам страхования, в которых организация является страхователем; авансы полученные, включающие сумму полученных авансов от сторонних организаций по предстоящим расчетам по заключенным договорам, а также штрафы, пени и неустойки, признанные организацией или по которым получены решения суда (арбитражного суда) или другого органа, имеющего в соответствии с законодательством Российской Федерации право на принятие решения об их взыскании, и отнесенные на финансовые результаты организации, непогашенные суммы заемных средств, подлежащие погашению в соответствии с договорами.

Дебиторская задолженность включает задолженность по расчетам с покупателями и заказчиками за товары, продукцию (работы, услуги), в том числе задолженность, обеспеченную векселями полученными; задолженность по расчетам с дочерними и зависимыми обществами; суммы уплаченных другим организациям авансов по предстоящим расчетам в соответствии с заключенными договорами; задолженность по расчетам с прочими дебиторами, включающая в себя задолженность финансовых и налоговых органов (в том числе по переплате по налогам, сборам и прочим платежам в бюджет); задолженность работников организации по предоставленным им ссудам и займам за счет средств этой организации или кредита (ссуды на индивидуальное и кооперативное жилищное строительство, приобретение и благоустройство садовых участков, беспроцентные ссуды молодым семьям на улучшение жилищных условий или обзаведение домашним хозяйством и др.); задолженность подотчетных лиц; поставщиков по недостачам товарно-материальных ценностей, обнаруженным при приемке; задолженность по государственным заказам, федеральным программам за поставленные товары, продукцию (работы, услуги), а также штрафы, пени и неустойки, признанные должником или по которым получены решения суда (арбитражного суда) или другого органа, имеющего в соответствии с законодательством Российской Федерации право на принятие решения об их взыскании, и отнесенные на финансовые результаты организации.

Просроченная задолженность - задолженность, не погашенная в сроки, установленные договором.

Просроченная задолженность по заработной плате работникам организаций - фактически начисленные суммы заработной платы, но не выплаченные в срок, установленный коллективным договором или договором на расчетно-кассовое обслуживание, заключенным с банком (расчетно-кассовым центром). В сумму просроченной задолженности включаются переходящие остатки задолженности, не погашенные на от-

четную дату, и не включается задолженность на внутримесячные даты (аванс).

Страховая премия (взносы) – плата за страхование, которую страхователь (выгодоприобретатель) обязан уплатить страховщику в порядке и в сроки, которые установлены договором страхования.

Страховая сумма по заключенным договорам – денежная сумма, которая установлена федеральным законом и (или) определена договором страхования и исходя из которой устанавливаются размер страховой премии (взносов) и размер страховой выплаты при наступлении страхового случая.

Выплаты по договорам страхования - фактически произведенные страховой организацией страховые выплаты, а также возвращенные страхователям уплаченные ими страховые премии (взносы) и выплаченные выкупные суммы в случаях досрочного прекращения или изменения условий договора страхования и сострахования, а также суммы возмещенных расходов страхователя, произведенных в целях уменьшения убытков в случаях, если они были необходимы или были произведены им для выполнения указаний страховщика.

ГОСУДАРСТВЕННЫЕ ФИНАНСЫ

20.1. КОНСОЛИДИРОВАННЫЙ БЮДЖЕТ¹⁾ (миллионов рублей)

	2005	2006	2007	2008	2009
Доходы - всего	67585	97882	128361	156925	139548
из них:					
налог на прибыль организаций	20581	33422	41648	44600	20245
налог на доходы физических лиц	21994	31351	42080	54976	48737
налоги на имущество	7613	10192	13967	15607	17758
Расходы - всего	64736	91111	130032	157178	143769
из них:					
на финансирование национальной экономики, жилищно-коммунального хозяйства и охраны окружающей среды	17183	23366	32979	39519	35084
на социально-культурные мероприятия ²⁾ и социальную политику	39032	56739	81896	89560	86313
на общегосударственные вопросы, национальную оборону, национальную безопасность и правоохранительную деятельность	8498	11006	15157	20773	15906
Профицит, дефицит (-)	2849	6771	-1671	-253	-4221

¹⁾ По данным Министерства финансов Свердловской области.

²⁾ В расходы на социально - культурные мероприятия включены расходы на образование, культуру, кинематографию и средства массовой информации, здравоохранение и спорт.

**20.2. ИСПОЛНЕНИЕ КОНСОЛИДИРОВАННОГО БЮДЖЕТА
СВЕРДЛОВСКОЙ ОБЛАСТИ в 2009 г.¹⁾**

	Утвержденный бюджет, млн. рублей	Фактическое исполнение	
		млн. рублей	в процентах к утвержденному бюджету
Доходы	134058,2	139548,0	104,1
из них:			
налог на прибыль организаций	14261,0	20244,8	142,0
налог на доходы физических лиц	54153,9	48737,1	90,0
акцизы	5358,1	5622,7	104,9
налоги на совокупный доход	5159,8	4928,0	95,5
налоги на имущество	16320,7	17758,4	108,8
налоги, сборы и платежи за пользование природными ресурсами	1467,3	1474,5	100,5
доходы от использования имущества, находящегося в государственной и муниципальной собственности	6643,3	6222,2	93,7
безвозмездные поступления	27498,9	30267,3	110,1
прочие налоги и платежи	3195,2	4293,0	134,4
Расходы	142333,1	143769,4	101,0
из них:			
на общегосударственные вопросы	10578,8	9756,2	92,2
на национальную оборону	32,6	32,9	100,9
на национальную безопасность и правоохранительную деятельность	6263,3	6117,1	97,7
на национальную экономику	18615,4	16952,6	91,1
на жилищно-коммунальное хозяйство	13173,2	17716,9	134,5
на охрану окружающей среды	685,2	414,1	60,4
на социально-культурные мероприятия и социальную политику	86442,8	86313,2	99,8
на межбюджетные трансферты	6541,9	6466,4	98,8

¹⁾ По данным Министерства финансов Свердловской области.

ДЕЯТЕЛЬНОСТЬ СТРАХОВЫХ ОРГАНИЗАЦИЙ

20.3. ОСНОВНЫЕ ПОКАЗАТЕЛИ ДЕЯТЕЛЬНОСТИ СТРАХОВЫХ ОРГАНИЗАЦИЙ¹⁾

	2005	2006	2007	2008	2009
Число учтенных страховых организаций, единиц	38	38	35	30	27
Число филиалов страховых организаций, единиц	99	99	116	88	85
Уставный капитал, млн. рублей	1900,5	3096,7	2618,9	2557,0	2434,2
Число заключенных договоров страхования, тыс.	1649,8	1549,5	1274,2	1040,8	1890,4
из них договоры добровольного страхования	1025,6	977,5	878,3	698,3	1686,1
Страховая сумма по заключенным договорам, млрд. рублей	389,4	389,2	456,0	355,3	363,9
из нее по договорам добровольного страхования	166,9	149,4	192,1	157,4	174,8
Страховые премии (взносы) - всего, млн. рублей	3673,4	4421,0	14194,2	16887,6	13852,2
из них по договорам добровольного страхования	2611,6	2508,3	2696,5	2742,6	1373,0
в том числе по договорам страхования, заключенным с физическими лицами	1189,7	1221,9	1329,1	1635,2	804,9
Выплаты по договорам страхования - всего, млн. рублей	2209,8	2933,9	11828,5	15208,9	13790,7
из них по договорам добровольного страхования	1443,1	1441,4	1385,5	1550,6	1060,2
в том числе по договорам страхования, заключенным с физическими лицами	678,5	800,1	832,7	1020,9	758,1

¹⁾ Приведены данные по страховым организациям, зарегистрированным в Свердловской области.

ФИНАНСОВЫЕ РЕЗУЛЬТАТЫ И ПЛАТЕЖЕСПОСОБНОСТЬ КРУПНЫХ И СРЕДНИХ ОРГАНИЗАЦИЙ

20.4. САЛЬДИРОВАННЫЙ ФИНАНСОВЫЙ РЕЗУЛЬТАТ (ПРИБЫЛЬ МИНУС УБЫТОК) ДЕЯТЕЛЬНОСТИ ОРГАНИЗАЦИЙ ПО ВИДАМ ЭКОНОМИЧЕСКОЙ ДЕЯТЕЛЬНОСТИ¹⁾ (миллионов рублей)

	2005	2006	2007	2008	2009
Всего	88099,4	143691,4	170995,0	135065,8	22095,3
в том числе по видам экономической деятельности:					
сельское хозяйство, охота и лесное хозяйство	954,1	1395,7	1435,0	1917,3	1535,7
рыболовство, рыбоводство	0,0	0,2	0,0	0,2	-3,6
добыча полезных ископаемых	8940,8	11281,6	14946,2	16691,4	5589,4
из нее:					

ФИНАНСЫ

	Продолжение				
	2005	2006	2007	2008	2009
добыча топливно-энергетических полезных ископаемых	-422,4	4,2	-29,9	-21,1	6,5
добыча полезных ископаемых, кроме топливно-энергетических	9363,2	11277,4	14976,1	16712,5	5582,9
обрабатывающие производства	57401,1	96258,1	113240,5	83395,4	-645,3
из них:					
производство пищевых продуктов, включая напитки, и табака	264,3	280,2	688,5	1485,5	2104,5
текстильное и швейное производство	81,4	114,8	120,3	149,7	70,0
производство кожи, изделий из кожи и производство обуви	4,7	-8,9	4,4	2,3	-9,5
обработка древесины и производство изделий из дерева	349,9	184,5	634,6	-298,9	-597,9
целлюлозно-бумажное производство; издательская и полиграфическая деятельность	117,7	89,2	155,0	118,0	49,0
химическое производство	737,1	484,5	706,7	1010,9	1444,7
производство резиновых и пластмассовых изделий	102,8	12,6	210,4	151,6	26,2
производство прочих неметаллических минеральных продуктов	2672,1	3648,3	7317,0	8846,1	2810,0
металлургическое производство и производство готовых металлических изделий	46720,1	85074,8	93123,6	67038,1	-4172,9
производство машин и оборудования (без производства оружия и боеприпасов)	1536,2	2394,3	2126,8	3422,7	892,3
производство электрооборудования, электронного и оптического оборудования	656,4	902,8	1264,5	1315,8	661,7
производство транспортных средств и оборудования	37,7	-61,6	426,4	239,3	-2088,9
прочие производства	329,8	188,0	-61,3	-40,2	-101,7
производство и распределение электроэнергии, газа и воды	643,4	1025,1	4515,0	6182,0	4202,4
строительство	1232,5	1732,0	3495,6	3138,9	169,3
оптовая и розничная торговля; ремонт автотранспортных средств, мотоциклов, бытовых изделий и предметов личного пользования	6426,1	16382,0	9844,8	6720,8	3089,0
гостиницы и рестораны	135,2	152,3	228,8	197,4	-196,9
транспорт и связь	7436,3	8134,1	11697,9	11303,2	8348,6
из них связь	5094,9	4947,2	8422,6	7920,2	9275,4
финансовая деятельность	259,0	612,7	477,8	301,1	-
операции с недвижимым имуществом, аренда и предоставление услуг	4314,3	6274,1	10663,8	4959,8	-422,2
из них научные исследования и разработки	1903,6	1554,4	411,2	1195,8	1924,3
государственное управление и обеспечение военной безопасности; социальное страхование	22,9	81,4	-11,3	-3,2	19,5

ФИНАНСЫ

	Продолжение				
	2005	2006	2007	2008	2009
образование	39,3	94,5	88,1	62,7	107,0
здравоохранение и предоставление социальных услуг	143,9	241,1	420,7	158,7	339,2
предоставление прочих коммунальных, социальных и персональных услуг	150,5	26,5	-47,9	40,1	-36,8

¹⁾ Данные за 2005 – 2008 гг. приведены по годовой бухгалтерской отчетности, за 2009 г. - по оперативной статистической отчетности.

**20.5. ЧИСЛО УБЫТОЧНЫХ ОРГАНИЗАЦИЙ И СУММА УБЫТКА
ПО ВИДАМ ЭКОНОМИЧЕСКОЙ ДЕЯТЕЛЬНОСТИ¹⁾**

	Число убыточных организаций					Сумма убытка, млн. рублей				
	2005	2006	2007	2008	2009	2005	2006	2007	2008	2009
Всего	1335	1117	892	915	682	7762	7039	8973	24392	56300
Сельское хозяйство, охота и лесное хозяйство	146	114	82	67	73	650	397	472	452	528
Рыболовство, рыбоводство	1	1	-	-	2	0,0	0,0	-	-	4
Добыча полезных ископаемых	18	17	16	18	16	675	194	371	321	398
из нее										
добыча топливно-энергетических полезных ископаемых	2	2	2	1	-	440	15	38	33	-
добыча полезных ископаемых, кроме топливно-энергетических	16	15	14	17	16	235	179	333	288	398
Обрабатывающие производства	241	204	180	167	179	3235	2910	3419	15958	42143
из них:										
производство пищевых продуктов, включая напитки, и табака	52	37	35	21	17	790	673	401	366	525
текстильное и швейное производство	16	17	12	4	3	40	45	15	3	22
производство кожи, изделий из кожи и производство обуви	3	1	-	-	1	1	9	-	-	12
обработка древесины и производство изделий из дерева	22	21	15	20	13	147	182	297	667	728
целлюлозно-бумажное производство; издательская и полиграфическая деятельность	22	15	7	9	5	21	32	10	57	49
химическое производство	9	10	12	4	7	89	268	253	117	322
производство резиновых и пластмассовых изделий	5	5	1	4	2	19	69	3	70	149
производство прочих неметаллических минеральных продуктов	22	24	20	18	30	191	195	235	230	813

ФИНАНСЫ

Продолжение

	Число убыточных организаций					Сумма убытка, млн. рублей				
	2005	2006	2007	2008	2009	2005	2006	2007	2008	2009
металлургическое производство и производство готовых металлических изделий	34	28	31	38	46	65	309	626	6812	26687
производство машин и оборудования (без производства оружия и боеприпасов)	25	19	19	18	23	482	348	970	623	2479
производство электрооборудования, электронного и оптического оборудования	13	7	10	12	13	137	29	72	94	665
производство транспортных средств и оборудования	6	5	3	5	7	64	153	23	132	2320
прочие производства	6	9	12	9	8	58	54	402	318	276
Производство и распределение электроэнергии, газа и воды	82	74	64	66	89	648	816	654	625	1548
Строительство	69	58	44	88	64	239	130	180	1011	2102
Оптовая и розничная торговля; ремонт автотранспортных средств, мотоциклов, бытовых изделий и предметов личного пользования	176	154	122	136	60	520	340	389	1569	2020
Гостиницы и рестораны	25	16	16	16	19	60	65	58	121	348
Транспорт и связь	60	59	59	65	44	432	618	1433	726	1872
из них связь	11	11	6	6	3	193	245	255	266	168
Финансовая деятельность	35	19	15	14	-	32	77	65	87	-
Операции с недвижимым имуществом, аренда и предоставление услуг	315	258	185	170	82	1133	1185	1528	3119	5074
из них научные исследования и разработки	22	11	12	15	7	158	135	476	121	249
Государственное управление и обеспечение военной безопасности; социальное страхование	1	1	2	1	-	0,3	0,0	12	4	-
Образование	27	25	14	16	6	9	10	14	11	7
Здравоохранение и предоставление социальных услуг	8	8	4	7	7	27	23	6	182	59
Предоставление прочих коммунальных, социальных и персональных услуг	131	109	89	84	41	102	274	372	206	197

¹⁾ Данные за 2005 - 2008 гг. приведены по годовой бухгалтерской отчетности, за 2009 г. - по оперативной статистической отчетности.

**20.6. УДЕЛЬНЫЙ ВЕС УБЫТОЧНЫХ ОРГАНИЗАЦИЙ
ПО ВИДАМ ЭКОНОМИЧЕСКОЙ ДЕЯТЕЛЬНОСТИ¹⁾**

(в процентах от общего числа организаций)

	2005	2006	2007	2008	2009
Всего	32,7	28,3	24,7	26,7	37,4
Сельское хозяйство, охота и лесное хозяйство	38,2	30,4	26,6	20,9	38,4
Рыболовство, рыбоводство	50,0	33,3	-	-	100,0
Добыча полезных ископаемых	37,5	30,9	27,1	34,0	41,0
из нее					
добыча топливно-энергетических полезных ископаемых	40,0	40,0	50,0	25,0	-
добыча полезных ископаемых, кроме топливно-энергетических	37,2	30,0	25,5	34,7	43,2
Обрабатывающие производства	34,2	30,5	28,2	26,3	39,1
из них:					
производство пищевых продуктов, включая напитки, и табака	41,9	38,1	37,6	24,7	24,6
текстильное и швейное производство	40,0	43,6	38,7	20,0	37,5
производство кожи, изделий из кожи и производство обуви	60,0	50,0	-	-	33,3
обработка древесины и производство изделий из дерева	55,0	48,8	39,5	54,1	81,3
целлюлозно-бумажное производство; издательская и полиграфическая деятельность	34,9	28,3	15,9	18,0	22,7
химическое производство	42,9	40,0	12,0	19,0	43,8
производство резиновых и пластмассовых изделий	35,7	45,5	10,0	28,6	20,0
производство прочих неметаллических минеральных продуктов	27,8	29,3	25,6	23,1	50,0
металлургическое производство и производство готовых металлических изделий	29,8	25,0	27,9	34,2	50,0
производство машин и оборудования (без производства оружия и боеприпасов)	27,8	20,7	20,2	18,9	34,8
производство электрооборудования, электронного и оптического оборудования	23,2	12,7	18,9	19,7	27,7
производство транспортных средств и оборудования	37,5	35,7	17,6	27,8	36,8
прочие производства	24,0	31,0	41,4	37,5	47,1
Производство и распределение электроэнергии, газа и воды	61,2	58,3	50,8	55,5	61,4
Строительство	28,6	23,6	17,1	34,6	38,8
Оптовая и розничная торговля; ремонт автотранспортных средств, мотоциклов, бытовых изделий и предметов личного пользования	23,5	20,4	17,7	21,6	25,0
Гостиницы и рестораны	32,1	20,0	19,3	19,8	28,4
Транспорт и связь	32,6	33,9	38,1	30,2	39,6
из них связь	25,0	30,6	18,2	14,6	12,0
Финансовая деятельность	35,0	23,5	21,1	21,9	-

	Продолжение				
	2005	2006	2007	2008	2009
Операции с недвижимым имуществом, аренда и предоставление услуг	38,4	34,0	26,6	28,7	33,6
из них научные исследования и разработки	23,9	13,9	16,2	25,0	19,4
Государственное управление и обеспечение военной безопасности; социальное страхование	16,7	10,0	33,3	20,0	-
Образование	32,5	33,3	20,3	24,6	20,0
Здравоохранение и предоставление социальных услуг	20,0	20,5	10,5	19,4	21,9
Предоставление прочих коммунальных, социальных и персональных услуг	25,7	21,8	21,3	24,0	41,8

¹⁾ Данные за 2005 - 2008 гг. приведены по годовой бухгалтерской отчетности, за 2009 г. - по оперативной статистической отчетности.

**20.7. СТРУКТУРА КРЕДИТОРСКОЙ И ДЕБИТОРСКОЙ ЗАДОЛЖЕННОСТИ
ОРГАНИЗАЦИЙ ПО ВИДАМ ЭКОНОМИЧЕСКОЙ ДЕЯТЕЛЬНОСТИ в 2009 г.**
(на конец года; в процентах к итогу)

	Кредиторская задолженность		Дебиторская задолженность	
	всего	просроченная	всего	просроченная
Всего в экономике	100	100	100	100
в том числе по видам экономической деятельности:				
сельское хозяйство, охота и лесное хозяйство	1,6	2,8	0,8	0,9
рыболовство, рыбоводство	0,0	0,0	0,0	0,0
добыча полезных ископаемых	1,8	4,7	2,3	3,9
из нее:				
добыча топливно-энергетических полезных ископаемых	0,1	0,2	0,0	0,1
добыча полезных ископаемых, кроме топливно-энергетических	1,7	4,5	2,3	3,8
обрабатывающие производства	41,3	59,1	53,1	57,0
из них:				
производство пищевых продуктов, включая напитки, и табака	1,2	0,3	1,5	0,8
текстильное и швейное производство	0,0	0,0	0,1	0,0
производство кожи, изделий из кожи и производство обуви	0,0	0,1	0,0	0,1
обработка древесины и производство изделий из дерева	0,3	1,8	0,3	1,3
целлюлозно-бумажное производство; издательская и полиграфическая деятельность	0,2	0,9	0,1	0,4
химическое производство	1,1	0,5	1,7	0,4
производство резиновых и пластмассовых изделий	0,4	0,2	0,3	0,2

ФИНАНСЫ

	Продолжение			
	Кредиторская задолженность		Дебиторская задолженность	
	всего	просро- ченная	всего	просро- ченная
производство прочих неметаллических минеральных продуктов	2,0	1,6	2,0	1,2
металлургическое производство и производство готовых металлических изделий	20,6	30,9	34,1	24,9
производство машин и оборудования (без производства оружия и боеприпасов)	5,4	4,0	3,7	11,5
производство электрооборудования, электронного и оптического оборудования	2,1	3,0	1,5	0,8
производство транспортных средств и оборудования	1,3	3,9	1,2	4,0
прочие производства	0,3	0,6	0,4	0,6
производство и распределение электроэнергии, газа и воды	9,8	13,2	9,1	18,3
строительство	8,8	7,0	6,1	7,5
оптовая и розничная торговля; ремонт автотранспортных средств, мотоциклов, бытовых изделий и предметов личного пользования	16,1	0,2	13,2	0,6
гостиницы и рестораны	0,3	0,1	0,3	0,0
транспорт и связь	7,5	5,3	6,1	6,4
из них связь	3,0	-	2,1	0,0
операции с недвижимым имуществом, аренда и предоставление услуг	12,0	5,8	8,4	4,2
из них научные исследования и разработки	3,6	0,7	2,8	0,8
государственное управление и обеспечение военной безопасности; социальное страхование	0,0	-	0,0	-
образование	0,1	0,0	0,1	0,1
здравоохранение и предоставление социальных услуг	0,3	0,0	0,2	0,0
предоставление прочих коммунальных, социальных и персональных услуг	0,4	1,8	0,3	1,1

**20.8. СУММАРНАЯ ЗАДОЛЖЕННОСТЬ ПО ВЫПЛАТЕ ЗАРАБОТНОЙ ПЛАТЫ
ОРГАНИЗАЦИЯМИ¹⁾ НАБЛЮДАЕМЫХ ВИДОВ ЭКОНОМИЧЕСКОЙ ДЕЯТЕЛЬНОСТИ**
(на 1 января)

	Задолженность по оплате труда, всего, млн. рублей			Отношение задолженности к начисленному за последний календарный месяц фонду заработной платы работников, %		
	2008	2009	2010	2008	2009	2010
Всего	15,0	82,3	35,8	4,2 р.	104,1	171,9
Сельское хозяйство, охота и лесное хозяйство	0,8	4,5	-	37,3 р.	137,4	-
Добыча полезных ископаемых	-	26,2	-	-	5,5 р.	-
Обрабатывающие производства	13,5	43,1	33,5	3,9 р.	81,0	172,8
из них:						
обработка древесины и производство изделий из дерева	-	17,5	5,9	-	121,4	2,7 р.
химическое производство	13,5	-	-	3,9 р.	-	-
металлургическое производство и производство готовых металлических изделий	-	11,5	-	-	56,5	-
производство электрооборудования, электронного и оптического оборудования	-	7,0	4,3	-	76,1	50,6
производство транспортных средств и оборудования	-	-	23,3	-	-	2,7 р.
производство машин и оборудования	-	6,7	-	-	75,5	-
прочие производства	-	0,4	-	-	76,1	-
Производство и распределение электроэнергии, газа и воды	-	4,9	-	-	104,5	-
Транспорт	0,7	0,2	0,5	23,4 р.	32,9	79,4
Строительство	-	3,4	1,8	-	24,3	2,2 р.

¹⁾ Данные организаций, сообщивших сведения о задолженности по заработной плате.

21. ИНВЕСТИЦИИ

Инвестиции в нефинансовые активы включают в себя следующие элементы: инвестиции в основной капитал, инвестиции в нематериальные активы, инвестиции в прирост запасов материальных оборотных средств, инвестиции в другие нефинансовые активы, затраты на научно-исследовательские, опытно-конструкторские и технологические работы.

Инвестиции в основной капитал - совокупность затрат, направленных на воспроизводство основных средств (новое строительство, расширение, а также реконструкция и модернизация объектов, которые приводят к увеличению их первоначальной стоимости, приобретение машин, оборудования, транспортных средств, затраты на формирование основного стада, выращивание многолетних насаждений и т.д.).

Начиная с 2001 г. инвестиции в основной капитал учитываются без налога на добавленную стоимость.

Финансовые вложения – вложение денежных средств, материальных и иных ценностей в ценные бумаги других юридических лиц, процентные облигации государственных и местных займов, в уставные (складочные) капиталы других юридических лиц, созданных на территории страны, капитал организаций за рубежом и т.п., а также займы, предоставленные другим юридическим лицам.

Иностранные инвестиции - вложения капитала иностранными инвесторами, а также зарубежными филиалами российских юридических лиц в объекты предпринимательской деятельности на территории России с целью получения дохода. Инвестиции делятся на прямые, портфельные и прочие.

Прямые инвестиции - это инвестиции, сделанные юридическими и физическими лицами, полностью владеющими организацией или контролирующими не менее 10% акций или уставного (складочного) капитала организации.

Портфельные инвестиции - это покупка акций, паев, облигаций, векселей и других долговых ценных бумаг. Они составляют менее 10% в уставном (складочном) капитале организации.

Инвестиции, не подпадающие под определение прямых и портфельных, указываются как **прочие** – торговые кредиты, кредиты правительств иностранных государств под гарантии Правительства Российской Федерации, прочие кредиты (кредиты международных финансовых организаций и т.д.), банковские вклады.

21.1. СТРУКТУРА ИНВЕСТИЦИЙ В НЕФИНАНСОВЫЕ АКТИВЫ¹⁾

(в процентах к итогу)

Годы	Инвестиции в нефинансовые активы - всего	в том числе			
		инвестиции в основной капитал	инвестиции в нематериальные активы	инвестиции в другие нефинансовые активы	затраты на научно - исследовательские, опытно-конструкторские и технологические работы
2005	100	98,7	0,1	0,7	0,5
2006	100	99,2	0,1	0,2	0,5
2007	100	99,1	0,1	0,4	0,4
2008	100	98,3	0,6	0,5	0,6
2009	100	97,8	0,7	0,5	1,0

¹⁾ По крупным и средним организациям.

ИНВЕСТИЦИИ

21.2. ИНВЕСТИЦИИ В ОСНОВНОЙ КАПИТАЛ

	2005	2006	2007	2008 ¹⁾	2009
Инвестиции в основной капитал (в фактически действовавших ценах) - млн. рублей	91019	133476	187314	242634	201330
Индексы физического объема инве- стиций в основной капитал (в сопос- тавимых ценах) - в процентах к пре- дыдущему году	104,0	131,6	119,6	106,7	81,6

¹⁾ Уточненные данные.

**21.3. СТРУКТУРА ИНВЕСТИЦИЙ В ОСНОВНОЙ КАПИТАЛ
ПО ФОРМАМ СОБСТВЕННОСТИ**
(в процентах к итогу)

	2005	2006	2007	2008 ¹⁾	2009
Инвестиции в основной капитал - всего	100	100	100	100	100
в том числе по формам собственности:					
российская	77,0	79,0	81,8	79,4	83,7
из нее					
государственная	21,0	20,4	20,3	20,4	22,3
муниципальная	7,4	7,2	8,8	8,2	6,3
частная	42,0	47,8	48,5	45,0	50,6
общественных и религиозных органи- заций (объединений)	0,1	0,0	0,0	0,0	0,0
потребительской кооперации	0,0	0,0	0,0	0,0	0,0
смешанная российская	6,5	3,6	4,2	5,8	4,5
иностранная	3,1	3,4	2,9	5,9	2,0
совместная российская и иностранная	19,9	17,6	15,3	14,7	14,3

¹⁾ Уточненные данные.

**21.4. УДЕЛЬНЫЙ ВЕС ИНВЕСТИЦИЙ В ОСНОВНОЙ КАПИТАЛ
ОРГАНИЗАЦИЙ ГОСУДАРСТВЕННОЙ И ДРУГИХ ФОРМ СОБСТВЕННОСТИ**
(в процентах к итогу)

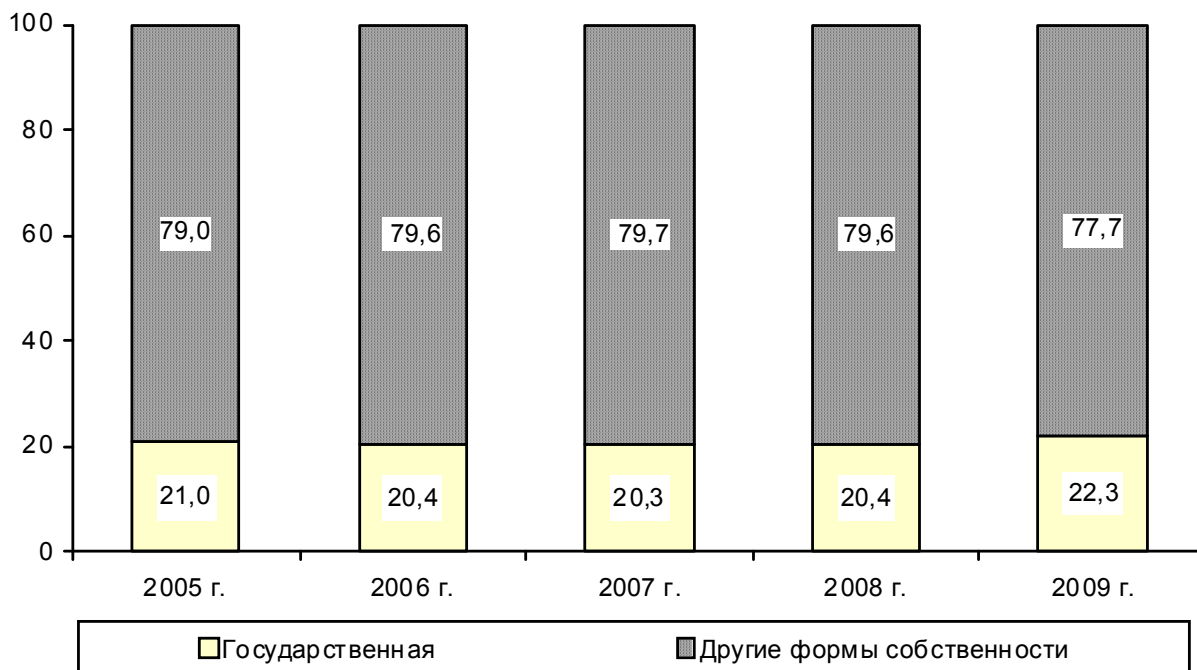

**21.5. СТРУКТУРА ИНВЕСТИЦИЙ В ОСНОВНОЙ КАПИТАЛ
ПО ИСТОЧНИКАМ ФИНАНСИРОВАНИЯ¹⁾**
(в процентах к итогу)

	2005	2006	2007	2008 ²⁾	2009
Инвестиции в основной капитал - всего	100	100	100	100	100
в том числе по источникам финансирования:					
собственные средства	52,0	44,2	45,0	49,8	42,6
из них:					
прибыль, остающаяся в распоряжении организации	22,6	23,0	26,4	30,7	20,7
амортизация	27,1	20,0	17,2	15,4	21,0
привлеченные средства	48,0	55,8	55,0	50,2	57,4
из них:					
кредиты банков	12,2	17,3	14,8	12,4	14,8
в том числе кредиты иностранных банков	0,4	0,8	1,1	1,1	2,7
заемные средства других организаций	6,3	5,6	2,5	4,9	3,8
бюджетные средства	11,6	14,5	19,9	18,5	22,5
в том числе:					
федерального бюджета	3,5	5,0	6,9	6,7	13,4
бюджетов субъектов Российской Федерации	5,7	6,1	7,8	7,5	3,9
средства внебюджетных фондов	0,4	0,5	0,4	0,2	0,2
прочие	17,5	17,9	17,4	14,2	16,1

¹⁾ По крупным и средним организациям.

²⁾ Уточненные данные.

ИНВЕСТИЦИИ

**21.6. ИНВЕСТИЦИИ В ОСНОВНОЙ КАПИТАЛ
ПО ВИДАМ ЭКОНОМИЧЕСКОЙ ДЕЯТЕЛЬНОСТИ¹⁾**

(в фактически действовавших ценах)

	Млн. рублей			В процентах к итогу		
	2007	2008	2009	2007	2008	2009
Инвестиции в основной капитал -						
всего	144208,9	182851,2	140678,3	100	100	100
в том числе по видам экономической деятельности:						
сельское хозяйство, охота и лесное хозяйство	3687,2	5638,4	4261,5	2,6	3,1	3,0
рыболовство, рыбоводство	0,2	4,4	0,0	0,0	0,0	0,0
добыча полезных ископаемых	4083,7	4149,6	2519,2	2,8	2,3	1,8
из нее:						
добыча топливно-энергетических полезных ископаемых	48,6	4,6	7,0	0,0	0,0	0,0
обрабатывающие производства	54618,6	73987,2	51025,1	37,9	40,5	36,3
из них:						
производство пищевых продуктов, включая напитки, и табака	3406,7	3033,4	2043,4	2,4	1,7	1,5
текстильное и швейное производство	54,8	11,2	12,3	0,0	0,0	0,0
производство кожи, изделий из кожи и производство обуви	0,1	1,2	1,2	0,0	0,0	0,0
обработка древесины и производство изделий из дерева	1047,9	911,5	131,4	0,7	0,5	0,1
целлюлозно-бумажное производство; издательская и полиграфическая деятельность	105,3	85,3	112,9	0,1	0,0	0,1
химическое производство	2684,7	4327,7	3380,1	1,9	2,4	2,4
производство резиновых и пластмассовых изделий	187,1	278,8	155,5	0,1	0,2	0,1
производство прочих неметаллических минеральных продуктов	2510,7	5226,7	4265,0	1,7	2,9	3,0
металлургическое производство и производство готовых металлических изделий	34095,7	47782,2	26963,2	23,6	26,1	19,2
производство машин и оборудования (без производства оружия и боеприпасов)	1383,7	1349,4	1067,2	1,0	0,7	0,8
производство электрооборудования, электронного и оптического оборудования	1904,6	2067,9	1920,2	1,3	1,1	1,4
производство транспортных средств и оборудования	309,7	260,5	2391,8	0,2	0,1	1,7
прочие производства	385,9	495,3	152,3	0,3	0,3	0,1
производство и распределение электроэнергии, газа и воды	18545,0	20546,3	29937,5	12,9	11,2	21,3
из него:						

ИНВЕСТИЦИИ

Продолжение

	Млн. рублей			В процентах к итогу		
	2007	2008	2009	2007	2008	2009
производство, передача и распределение электроэнергии	14947,0	16426,2	26782,7	10,4	9,0	19,0
производство, передача и распределение пара и горячей воды (тепловой энергии)	1080,8	1281,5	1093,9	0,7	0,7	0,8
строительство	2721,2	2969,0	796,8	1,9	1,6	0,6
оптовая и розничная торговля; ремонт автотранспортных средств, мотоциклов, бытовых изделий и предметов личного пользования	2233,9	4223,5	2819,5	1,5	2,3	2,0
гостиницы и рестораны	193,4	699,0	433,7	0,1	0,4	0,3
транспорт и связь	19892,5	31212,3	22340,8	13,8	17,1	15,9
из них связь	7412,5	9559,8	6049,0	5,1	5,2	4,3
финансовая деятельность	2540,8	3101,7	2539,0	1,8	1,7	1,8
операции с недвижимым имуществом, аренда и предоставление услуг	19996,2	18900,9	10951,7	13,9	10,3	7,8
государственное управление и обеспечение военной безопасности; социальное страхование	5056,2	3947,3	2894,6	3,5	2,1	2,0
образование	3221,6	3221,1	2772,5	2,2	1,8	2,0
здравоохранение и предоставление социальных услуг	5250,1	5417,0	3129,2	3,6	3,0	2,2
предоставление прочих коммунальных, социальных и персональных услуг	2168,3	4833,5	4257,2	1,5	2,6	3,0

¹⁾ По крупным и средним организациям.

21.7. ПОСТУПЛЕНИЕ ИНОСТРАННЫХ ИНВЕСТИЦИЙ ПО ТИПАМ¹⁾

(миллионов долларов США)

	2006		2007		2008		2009	
	млн. долл. США	в процентах к итогу	млн. долл. США	в процентах к итогу	млн. долл. США	в процентах к итогу	млн. долл. США	в процентах к итогу
Иностранные инвестиции - всего	1389,8	100	1338,3	100	2113,8	100	1366,9	100
в том числе:								
прямые	4,0	0,3	119,1	8,9	345,3	16,3	88,0	6,5
портфельные	228,8	16,5	391,6	29,3	5,4	0,3	11,2	0,8
прочие	1157,0	83,2	827,6	61,8	1763,1	83,4	1267,7	92,7

¹⁾ Без учета органов денежно - кредитного регулирования, коммерческих и сберегательных банков, включая рублевые поступления, пересчитанные в доллары США. По юридическим лицам, зарегистрированным на территории Свердловской области.

22. ЦЕНЫ И ТАРИФЫ

Система индексов цен, рассчитываемых органами государственной статистики, включает в себя индексы цен и тарифов на товары и услуги на потребительском рынке, индекс цен на первичном и вторичном рынках жилья, цен производителей промышленных товаров, сельскохозяйственной продукции, сводный индекс цен строительной продукции, тарифов на грузовые перевозки, на приобретенные промышленными организациями основных видов топливно-энергетических ресурсов. Эти индексы рассчитываются по данным регистрации цен и тарифов на товары (услуги)-представители по выборочному кругу организаций всех типов и форм собственности.

Индекс потребительских цен характеризует изменение во времени общего уровня цен на товары и услуги, приобретаемые населением для непроизводственного потребления. Он измеряет отношение стоимости фиксированного набора товаров и услуг в ценах текущего периода к его стоимости в ценах базисного периода.

Расчет производится ежемесячно на базе статистических данных, полученных в результате наблюдения за изменением цен на товары и услуги в организациях розничной торговли и сферы услуг, на вещевых, смешанных и продовольственных рынках, как в стационарных торговых заведениях, так и при передвижной торговле (палатки, киоски и т.д.), а также на основе данных о структуре фактических потребительских расходов домашних хозяйств за предыдущий год.

Индекс потребительских цен является одним из важнейших показателей, характеризующих инфляционные процессы в потребительском секторе экономики.

Индексы цен на первичном и вторичном рынках жилья рассчитываются на основе зарегистрированных цен на вновь построенные квартиры и на квартиры функционирующего жилого фонда, находящиеся в собственности, если они являются объектами совершения рыночных сделок.

Наблюдение ведется по выборочному кругу организаций, осуществляющих операции с недвижимостью в территориальных центрах и отдельных городах субъектов Российской Федерации. При регистрации цен на квартиры учитываются их количественные и качественные характеристики, а также район их расположения в городе.

Индекс цен производителей промышленных товаров рассчитывается на основании регистрации цен на товары-представители в базовых организациях. Цены производителей представляют собой фактически сложившиеся на момент регистрации цены организаций на произведенную продукцию, предназначенную для реализации на внутреннем рынке (без косвенных товарных налогов - налога на добавленную стоимость, акциза и т.п.). Рассчитанные по товарам-представителям индексы цен производителей последовательно агрегируются в индексы цен соответствующих видов, групп, классов, разделов экономической деятельности. В качестве весов используются данные об объеме производства в стоимостном выражении базисного периода.

Индексы цен на топливно-энергетические ресурсы, приобретенные промышленными организациями, рассчитываются на основании регистрации цен на их основные виды. Средняя цена приобретения включает, помимо цены производства, налог на добавленную стоимость, акциз, транспортные, сбытовые, посреднические и другие расходы. Построение индексов цен приобретения осуществляется по сопоставимому кругу видов ресурсов в отчетном и базисном периодах и предусматривает систему взвешивания на основе данных о количестве приобретенной продукции за предыдущий год.

Индекс цен производителей сельскохозяйственной продукции исчисляется на основании регистрации в отобранных для наблюдения сельскохозяйственных организациях цен на основные виды товаров-представителей, реализуемых заготовительным, перерабатывающим организациям, на рынке, через собственную торговую сеть, населению непосредственно с транспортных средств, на ярмарках, биржах, аукционах, организациям, коммерческим структурам и т.п.

Цены производителей сельскохозяйственной продукции приводятся с учетом надбавок и скидок за качество реализованной продукции, без расходов на транспортировку, экспедирование, погрузку и разгрузку продукции, а также без налога на добавленную стоимость.

Сводный индекс цен строительной продукции отражает общее изменение цен в строительстве объектов различных видов экономической деятельности и рассчитывается как агрегированный показатель из индексов цен производителей в строительстве (строительно-монтажные работы), на машины и оборудование, используемые в строительстве, и прочие капитальные работы и затраты, взвешенных по доле этих элементов в общем объеме инвестиций в основной капитал.

Расчет **индекса цен производителей в строительстве** (строительно-монтажные работы) проводится на основе данных формы отчетности о ценах на материалы, детали и конструкции, приобретенные в базовых подрядных организациях на всей территории России, а также на базе технологических моделей, разработанных по видам экономической деятельности с учетом территориальных особенностей строительства.

Индекс цен на машины и оборудование, используемые в строительстве, исчисляется по данным об изменении цен производителей этого оборудования, а также транспортных, снабженческо-сбытовых расходов и ставки налога на добавленную стоимость.

Индекс цен на прочие капитальные работы и затраты определяется из индексов цен на основные составляющие этих работ (проектно-изыскательские работы, работы по эксплуатационному и глубокому разведочному бурению и другие затраты).

Индекс тарифов на грузовые перевозки позволяет определить изменение тарифов на грузовые перевозки за текущий период без учета изменения за этот период структуры перевезенных грузов по разнообразным признакам: виду груза, размеру отправки, скорости доставки, расстоянию перевозки, территории перевозки, типу подвижного состава, степени использования его грузоподъемности и др.

Сводный индекс тарифов на грузовые перевозки рассчитывается как агрегированный показатель из индексов тарифов на перевозку грузов разными видами транспорта (железнодорожным, автомобильным, трубопроводным, морским, внутренним водным, воздушным). По каждому виду транспорта регистрируются тарифы на услуги-представители. За услугу - представитель принимается перевозка одной тонны массового груза определенным видом транспорта на фиксированное расстояние. Обследование тарифов осуществляется в выборочной совокупности транспортных организаций. В качестве весов используются доходы соответствующего вида транспорта от перевозок грузов за базисный период.

22.1. ИНДЕКСЫ ПОТРЕБИТЕЛЬСКИХ ЦЕН И ЦЕН ПРОИЗВОДИТЕЛЕЙ

(декабрь к декабрю предыдущего года; в процентах)

	2005	2006	2007	2008	2009
Индекс потребительских цен	111,9	109,2	112,8	114,8	108,9
Индекс цен производителей промышленных товаров	115,4	114,6	110,7	112,1	103,8
Индекс цен производителей сельскохозяйственной продукции	110,1	106,1	119,0	119,3	88,7
Сводный индекс цен строительной продукции	112,6	111,6	120,4	116,7	94,6
Индекс тарифов на грузовые перевозки	117,4	102,8	114,3	124,0 ¹⁾	107,9
Индекс тарифов на услуги связи для юридических лиц	97,2	101,7	98,6	99,8	101,9

¹⁾ Уточненные данные.

22.2. ИНДЕКСЫ ЦЕН И ТАРИФОВ
(декабрь к декабрю предыдущего года; в процентах)

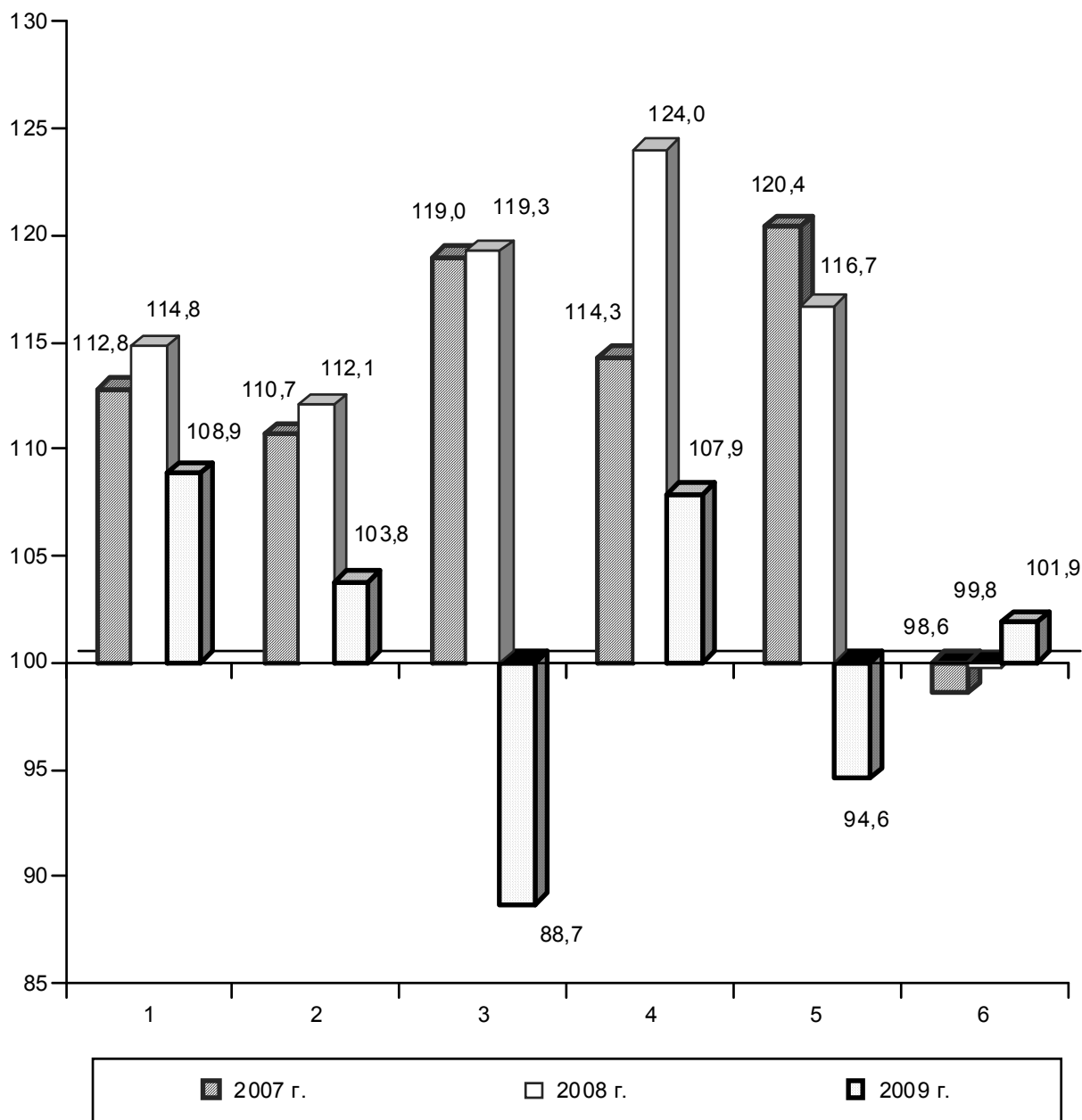

1. Индекс цен на потребительские товары и услуги
2. Индекс цен производителей промышленных товаров
3. Индекс цен производителей сельскохозяйственной продукции
4. Индекс тарифов на грузовые перевозки
5. Сводный индекс цен строительной продукции
6. Индекс тарифов на услуги связи для юридических лиц

**ИНДЕКСЫ ПОТРЕБИТЕЛЬСКИХ ЦЕН
И СРЕДНИЕ ПОТРЕБИТЕЛЬСКИЕ ЦЕНЫ НА ТОВАРЫ И УСЛУГИ**

22.3. ИНДЕКСЫ ПОТРЕБИТЕЛЬСКИХ ЦЕН (ТАРИФОВ) НА ТОВАРЫ И УСЛУГИ
(к предыдущему месяцу; в процентах)

Годы	Все товары и услуги	в том числе		
		продовольственные товары	непродовольственные товары	услуги
2005				
Январь	102,6	101,5	100,4	109,8
Февраль	101,9	101,0	100,8	106,0
Март	101,2	102,2	100,3	100,3
Апрель	100,9	101,6	100,4	100,2
Май	100,8	101,1	100,6	100,5
Июнь	100,9	101,3	100,7	100,3
Июль	100,3	100,2	100,3	100,5
Август	99,9	98,9	100,6	100,8
Сентябрь	100,3	99,9	101,5	100,4
Октябрь	100,7	100,4	101,1	100,7
Ноябрь	100,6	100,7	100,5	100,3
Декабрь	100,8	101,0	100,6	100,6
2006				
Январь	103,3	102,2	100,4	109,7
Февраль	102,6	104,8	100,9	101,4
Март	100,2	100,70	100,5	98,8
Апрель	100,1	100,2	100,2	99,8
Май	100,3	100,6	100,2	99,8
Июнь	100,1	99,7	100,4	100,4
Июль	101,0	101,9	100,0	100,8
Август	100,3	99,4	101,1	100,6
Сентябрь	99,7	98,3	100,6	100,7
Октябрь	100,3	100,0	100,6	100,2
Ноябрь	100,4	100,7	100,1	100,4
Декабрь	100,9	101,1	100,7	100,7
2007				
Январь	101,8	100,9	100,6	105,1
Февраль	101,3	101,1	100,1	103,0
Март	100,7	100,5	100,4	101,1
Апрель	100,5	100,8	100,6	100,1
Май	100,7	100,7	100,5	100,9
Июнь	100,9	101,8	100,3	100,4
Июль	100,7	101,0	100,4	100,7
Август	100,5	99,8	101,1	100,6
Сентябрь	100,7	100,4	101,0	100,6

ЦЕНЫ И ТАРИФЫ

Продолжение

	Все товары и услуги	в том числе		
		продовольственные товары	непродовольственные товары	услуги
Октябрь	102,0	103,9	101,1	100,2
Ноябрь	101,4	102,0	100,9	101,1
Декабрь	101,0	101,8	100,7	100,4
2008				
Январь	102,7	101,9	100,7	106,7
Февраль	101,6	102,1	101,3	101,1
Март	101,9	102,2	101,4	101,9
Апрель	101,2	101,9	100,6	101,1
Май	101,4	102,0	100,7	101,4
Июнь	101,1	101,3	100,5	101,5
Июль	100,6	100,5	100,4	101,1
Август	100,2	99,8	100,5	100,5
Сентябрь	100,9	100,2	100,9	102,0
Октябрь	100,7	101,3	100,6	100,1
Ноябрь	101,0	101,4	100,9	100,8
Декабрь	100,6	100,8	100,3	100,9
2009				
Январь	102,8	101,1	100,3	108,8
Февраль	101,4	101,8	101,3	101,0
Март	101,2	101,8	101,2	100,6
Апрель	100,6	100,4	101,4	99,8
Май	100,6	100,7	100,6	100,5
Июнь	100,6	100,6	100,9	100,3
Июль	100,8	101,2	100,6	100,4
Август	99,8	98,5	100,8	100,3
Сентябрь	99,8	98,4	101,0	100,3
Октябрь	99,9	99,2	100,6	99,9
Ноябрь	100,4	100,3	100,5	100,5
Декабрь	100,6	100,7	100,4	100,8

**22.4. ИНДЕКСЫ ПОТРЕБИТЕЛЬСКИХ ЦЕН
НА ОТДЕЛЬНЫЕ ГРУППЫ ПРОДОВОЛЬСТВЕННЫХ ТОВАРОВ**
(декабрь к декабрю предыдущего года; в процентах)

	2005	2006	2007	2008	2009
Продовольственные товары	110,2	109,9	115,8	116,3	104,6
Мясо и птица	121,7	107,5	107,4	119,5	104,5
Колбасные изделия и копчености	114,0	119,9	109,7	123,4	109,2
Консервы мясные	120,8	104,7	108,3	119,9	106,8
Рыбопродукты	111,9	109,3	106,3	115,4	110,0
Масло сливочное	109,4	109,7	150,9	110,7	108,9
Масло растительное (подсолнечное)	104,4	99,6	156,8	115,9	80,6
Молоко и молочная продукция	110,8	110,0	130,2	118,6	100,2
Сыр	114,9	102,8	166,4	95,3	95,2
Яйца	88,7	110,1	129,8	122,5	81,7
Сахар	99,1	109,2	105,7	102,6	148,5
Кондитерские изделия	109,5	110,6	111,4	120,6	110,7
Хлеб и хлебобулочные изделия	104,9	112,0	120,8	123,4	100,6
Крупа и бобовые	102,1	115,3	126,6	131,3	98,4
Макаронные изделия	104,1	104,9	133,6	120,6	103,1
Алкогольные напитки	109,1	111,3	107,3	112,2	108,7

**22.5. ИНДЕКСЫ ПОТРЕБИТЕЛЬСКИХ ЦЕН
НА ОТДЕЛЬНЫЕ ГРУППЫ НЕПРОДОВОЛЬСТВЕННЫХ ТОВАРОВ**
(декабрь к декабрю предыдущего года; в процентах)

	2005	2006	2007	2008	2009
Непродовольственные товары	108,0	105,8	107,8	109,2	109,9
Хлопчатобумажные ткани	105,4	103,2	103,0	123,8	121,0
Шерстяные ткани	111,3	109,9	101,3	107,2	113,5
Шелковые ткани	109,0	103,1	103,7	105,1	119,8
Одежда	108,6	109,4	113,7	109,2	113,9
Верхний трикотаж	108,8	110,0	114,0	107,1	113,2
Бельевой трикотаж	111,3	110,6	114,2	115,1	117,4
Чулочно-носочные изделия	112,1	108,9	111,6	109,0	116,3
Обувь кожаная, текстильная и комбинированная	108,5	108,6	111,7	109,4	110,5
Моющие и чистящие средства	106,0	107,6	105,8	118,1	113,4
Парфюмерно-косметические товары	107,7	106,1	105,5	112,9	113,7
Галантерея	107,9	107,5	110,0	110,3	113,5
Табачные изделия	104,5	106,6	112,0	122,2	116,0
Телерадиотовары	103,0	97,0	99,6	102,2	103,0
Электротовары и другие бытовые приборы	104,8	100,9	101,3	104,2	108,8
Строительные материалы	110,6	111,2	122,2	110,0	100,8
Мебель	110,0	108,9	108,8	108,5	110,3
Часы	105,0	108,3	108,0	107,1	111,5
Ювелирные изделия	108,3	120,8	123,4	124,6	127,0
Бензин автомобильный	121,1	108,6	106,7	100,5	108,1

**22.6. ИНДЕКСЫ ПОТРЕБИТЕЛЬСКИХ ЦЕН (ТАРИФОВ)
НА ОТДЕЛЬНЫЕ ГРУППЫ УСЛУГ**

(декабрь к декабрю предыдущего года; в процентах)

	2005	2006	2007	2008	2009
Услуги	124,2	113,5	115,1	120,7	113,7
Бытовые услуги	116,6	119,5	116,5	125,1	138,6
Услуги пассажирского транспорта	127,3	109,5	119,7	125,0	101,1
Услуги связи	113,9	99,4	119,7	101,1	103,8
Жилищно-коммунальные услуги	132,9	116,7	113,9	118,6	120,3
жилищные услуги	135,4	114,2	110,4	116,0	114,8
коммунальные услуги	130,7	118,9	116,3	120,8	125,7
Услуги дошкольного воспитания	256,7	100,0	82,0	108,5	120,0
Услуги организаций культуры	112,3	115,0	106,4	109,3	99,4
Экскурсионные услуги	110,0	96,5	112,6	120,1	120,3
Санаторно-оздоровительные услуги	107,8	126,5	112,7	147,6	107,9
Медицинские услуги	102,7	110,7	115,9	135,2	121,9
Услуги физической культуры и спорта	128,4	116,6	120,3	129,6	105,5
Услуги правового характера	100,0	100,0	100,0	100,0	100,0

**22.7. СРЕДНИЕ ПОТРЕБИТЕЛЬСКИЕ ЦЕНЫ
НА ОТДЕЛЬНЫЕ ВИДЫ ПРОДОВОЛЬСТВЕННЫХ ТОВАРОВ**

(на конец года; рублей за килограмм)

	2005	2006	2007	2008	2009
Говядина (кроме бескостного мяса)	119,97	142,17	146,88	179,61	188,18
Свинина (кроме бескостного мяса)	130,91	154,41	167,85	195,60	202,67
Куры (кроме куриных окорочков)	96,37	88,66	95,84	113,72	107,15
Колбаса вареная высшего сорта	176,56	201,55	213,34	237,61	252,22
Говядина, свинина тушеная консервированная, за условную банку весом 350 г	38,85	40,80	44,83	57,13	58,16
Рыба замороженная неразделанная (кроме деликатесной)	55,82	59,43	60,08	70,27	79,81
Рыба соленая, маринованная, копченая (кроме деликатесной)	156,34	175,14	187,32	215,59	238,70
Консервы рыбные натуральные с добавлением масла (кроме деликатесных), за условную банку весом 350 г	35,03	36,07	37,89	41,95	44,94
Масло животное (сливочное)	108,98	118,80	180,42	198,78	216,74
Масло растительное (подсолнечное)	45,01	44,76	70,04	82,37	64,53
Молоко цельное пастеризованное 2,5%-3,2% жирности, за литр	17,03	18,73	24,76	29,69	25,66
Сыры сычужные твердые и мягкие	143,22	148,44	255,54	232,50	212,14
Яйца куриные, за десяток	23,33	25,35	32,82	40,06	33,27
Сахар-песок	20,20	22,60	22,92	23,46	34,08
Чай черный байховый	197,49	207,13	239,91	278,16	346,46
Мука пшеничная	12,36	13,43	18,14	23,96	21,21
Хлеб и булочные изделия из пшеничной муки высшего сорта	23,01	29,60	35,53	44,48	44,28

ЦЕНЫ И ТАРИФЫ

Продолжение

	2005	2006	2007	2008	2009
Рис шлифованный	22,60	23,49	34,48	48,51	51,57
Макаронные изделия из пшеничной муки высшего сорта	28,80	30,13	40,71	52,41	53,26
Картофель	7,89	8,98	16,14	18,63	11,28
Капуста белокочанная свежая	8,02	9,26	14,62	12,51	10,16
Лук репчатый	13,51	17,99	20,18	19,33	18,48
Яблоки	43,28	52,68	55,86	64,72	58,28
Водка обыкновенного качества отечественная, за литр	149,70	171,54	197,93	222,84	238,21
Коньяк ординарный, отечественный, за литр	557,65	610,76	580,74	608,66	602,82
Вино игристое отечественное, за литр	122,63	145,29	138,11	147,83	154,85
Пиво отечественное, за литр	31,17	33,15	35,92	43,09	47,45

**22.8. СРЕДНИЕ ПОТРЕБИТЕЛЬСКИЕ ЦЕНЫ
НА ОТДЕЛЬНЫЕ ВИДЫ НЕПРОДОВОЛЬСТВЕННЫХ ТОВАРОВ**
(на конец года; рублей за штуку)

	2005	2006	2007	2008	2009
Пальто женское демисезонное	3726,84	4145,41	4564,11	4892,71	5673,29
Костюм - двойка мужской из шерстяных или полушерстяных тканей	2839,63	3035,82	3789,35	4043,51	4898,69
Сорочка мужская верхняя из хлопчатобумажных или смешанных тканей	338,73	373,53	405,21	465,57	565,78
Юбка женская из полушерстяных или смешанных тканей	679,73	766,02	964,24	1021,54	1160,52
Джемпер (свитер, жакет) мужской	766,74	836,83	921,23	1008,22	1219,46
Носки мужские из хлопчатобумажной или смешанной пряжи, за пару	29,92	33,75	35,45	40,12	47,76
Колготки женские синтетические плотностью 15-20 DEN	40,21	44,35	49,46	46,62	59,41
Полуботинки, туфли мужские с верхом из натуральной кожи, за пару	1345,82	1546,40	1545,93	1757,17	1916,76
Сапоги женские зимние с верхом из натуральной кожи, за пару	2664,37	2835,96	3155,61	3620,97	4050,39
Телевизор цветного изображения	7637,14	7638,62	7321,41	8892,22	10059,86

ЦЕНЫ И ТАРИФЫ

**22.9. СРЕДНИЕ ПОТРЕБИТЕЛЬСКИЕ ЦЕНЫ (ТАРИФЫ)
НА ОТДЕЛЬНЫЕ ВИДЫ ПЛАТНЫХ УСЛУГ НАСЕЛЕНИЮ**
(на конец года; рублей за один вид услуг)

	2005	2006	2007	2008	2009
Проезд в городском муниципальном автобусе, за поездку	6,50	6,87	8,38	10,80	12,16
Проезд в купейном вагоне скорого нефирменного поезда дальнего следования (в расчете на 100 км пути)	120,49	139,36	153,87	183,75	231,57
Абонентская плата за неограниченный объем местных телефонных соединений, за месяц	195,00	195,00	295,00	330,00	340,00
Плата за жилье в домах государственного и муниципального жилищных фондов, за м ² общей площади	6,35	8,51	9,46	10,87	12,80
Водоснабжение холодное и водоотведение, за месяц с человека	58,45	71,36	83,94	99,04	116,39
Отопление, за 1 м ² общей площади	9,66	11,54	13,34	16,72	21,48
Газ сетевой, за месяц с человека	12,83	13,54	15,41	19,11	23,93
Электроэнергия (основной тариф в квартирах без электроплит), 100 кВт-ч	104,00	124,00	140,00	158,00	200,00
Детский ясли – сад, за один детодень	35,81	35,81	29,37	45,99	54,11

ИНДЕКСЫ ЦЕН И СРЕДНИЕ ЦЕНЫ НА РЫНКЕ ЖИЛЬЯ

**22.10. СРЕДНИЕ ЦЕНЫ ОБЩЕЙ ПЛОЩАДИ ЖИЛЫХ ПОМЕЩЕНИЙ
РАЗНЫХ ТИПОВ НА ВТОРИЧНОМ РЫНКЕ ЖИЛЬЯ**
(тысяч рублей за 1 м² общей площади)

Годы	Жилые помещения			
	всего	низкого качества	типовые квартиры	квартиры улучшенной планировки
2005				
I квартал	20,7	16,8	20,6	21,9
II квартал	21,9	19,2	21,5	23,2
III квартал	23,0	19,3	22,8	24,3
IV квартал	23,8	19,6	24,0	24,5
2006				
I квартал	24,5	22,4	24,8	24,8
II квартал	25,8	22,6	26,2	26,1
III квартал	27,0	23,3	27,3	28,0
IV квартал	32,4	24,5	33,6	33,1
2007				
I квартал	42,9	36,0	42,8	45,9
II квартал	44,1	36,2	44,0	47,2
III квартал	45,6	38,3	45,4	48,9

ЦЕНЫ И ТАРИФЫ

Продолжение

Годы	Жилые помещения			
	всего	низкого качества	типовые квартиры	квартиры улучшенной планировки
IV квартал 2008	47,0	41,0	47,0	49,7
I квартал	51,0	42,9	49,8	54,3
II квартал	51,3	43,2	50,2	54,4
III квартал	51,2	44,0	50,1	54,2
IV квартал 2009	50,5	44,0	49,6	52,9
I квартал	48,0	42,5	47,1	53,4
II квартал	46,7	41,2	45,5	52,0
III квартал	44,3	37,7	43,6	49,8
IV квартал	43,3	37,0	42,3	48,7

22.11. ИНДЕКСЫ ЦЕН НА ВТОРИЧНОМ РЫНКЕ ЖИЛЬЯ
(на конец квартала; в процентах к концу предыдущего квартала)

	I квартал	II квартал	III квартал	IV квартал
2005	105,0	105,7	105,1	103,6
2006	103,2	105,2	104,9	119,9
2007	112,0	102,7	103,4	103,2
2008	101,9	100,6	99,7	98,8
2009	97,3	97,2	95,1	97,7

ИНДЕКСЫ ЦЕН И СРЕДНИЕ ЦЕНЫ ПРОИЗВОДИТЕЛЕЙ

**22.12. ИНДЕКСЫ ЦЕН ПРОИЗВОДИТЕЛЕЙ ПРОМЫШЛЕННЫХ ТОВАРОВ
ПО ВИДАМ ЭКОНОМИЧЕСКОЙ ДЕЯТЕЛЬНОСТИ**
(декабрь к декабрю предыдущего года; в процентах)

	2005	2006	2007	2008	2009
Производство промышленных товаров	115,4	114,6	110,7	112,1	103,8
Добыча полезных ископаемых	101,3	148,9	106,1	96,4	88,6
добыча топливно-энергетических полезных ископаемых	100,0	104,3	104,9	103,6	236,7
добыча полезных ископаемых, кроме топливно-энергетических	101,3	149,5	106,1	96,3	86,3
Обрабатывающие производства	114,4	112,7	110,5	111,5	104,0
производство пищевых продуктов, включая напитки, и табака	105,6	109,5	117,5	121,1	99,7
текстильное и швейное производство	102,3	112,8	101,3	107,3	101,7
производство кожи, изделий из кожи и производство обуви	107,8	126,3	89,7	99,6	99,1
обработка древесины и производство изделий из дерева	114,6	110,1	155,5	99,3	88,5

ЦЕНЫ И ТАРИФЫ

Продолжение

	2005	2006	2007	2008	2009
целлюлозно-бумажное производство; издательская и полиграфическая деятельность	102,0	99,8	104,3	104,3	105,7
производство кокса и нефтепродуктов	51,4	95,6	111,7	203,2	123,6
химическое производство	113,5	106,7	116,4	154,3	98,2
производство резиновых и пластмас- совых изделий	101,1	110,4	100,1	117,5	106,1
производство прочих неметалличе- ских минеральных продуктов	111,5	116,8	137,0	101,4	90,9
металлургическое производство и производство готовых металлурги- ческих изделий	119,5	116,1	105,3	108,3	109,4
производство машин и оборудования (без производства оружия и боепри- пасов)	110,0	100,6	131,3	124,7	99,5
производство электрооборудования, электронного и оптического обору- дования	118,4	122,0	118,2	100,9	112,9
Производство и распределение элект- роэнергии, газа и воды	127,0	110,7	115,6	122,1	109,1

**22.13. ИНДЕКСЫ ЦЕН НА ПРОМЫШЛЕННЫЕ ТОВАРЫ,
ПРИБРЕТЕННЫЕ СЕЛЬСКОХОЗЯЙСТВЕННЫМИ ОРГАНИЗАЦИЯМИ**

(в среднем за год, к предыдущему году; в процентах)

	2005	2006	2007	2008	2009
Промышленная продукция, всего	115,6	109,3	117,4	128,3	99,1
машины сельскохозяйственные для растениеводства	113,3	111,7	109,8	119,4	115,1
машины для животноводства, птице- водства и кормопроизводства	112,0	117,4	109,8	113,4	113,3
тракторы	93,9	122,6	109,8	113,1	109,3
автомобили	114,0	107,8	108,6	112,2	105,1
агрегаты, узлы и детали сельскохо- зяйственных машин	112,7	111,0	110,7	110,1	...
удобрения минеральные	111,1	106,5	115,5	149,1	89,3
средства защиты растений химиче- ские (пестициды)	101,8	101,1	99,4	107,5	107,4
горючее и смазочные материалы	137,6	112,6	102,8	134,2	76,5
комбикорма	100,8	102,7	131,1	134,3	94,5
материалы строительные	125,3	116,7	131,8	123,8	89,8
материалы лесные	114,7	111,4	114,2	142,7	95,2
электроэнергия (на производственные нужды)	162,9	120,1	121,6	125,3	139,8
топливо	118,1	106,1	114,6	127,6	106,7
уголь	135,4	123,1	108,0	137,9	113,7
газ горючий природный	115,5	102,9	115,6	127,4	106,3

ЦЕНЫ И ТАРИФЫ

22.14 ИНДЕКСЫ ЦЕН ПРОИЗВОДИТЕЛЕЙ СЕЛЬСКОХОЗЯЙСТВЕННОЙ ПРОДУКЦИИ
(декабрь к декабрю предыдущего года; в процентах)

	2005	2006	2007	2008	2009
Продукция сельского хозяйства - всего	110,1	106,1	119,0	119,3	88,7
Продукция растениеводства	92,2	129,6	138,2	112,2	79,2
Зерновые культуры	80,6	117,8	138,3	125,1	82,4
пшеница	79,7	123,3	133,8	122,7	79,5
рожь	96,1	102,3	137,9	106,5	98,4
ячмень	78,6	115,5	143,9	126,8	81,8
овес	85,7	100,1	138,5	137,7	89,6
Картофель	118,9	105,2	164,3	113,0	64,4
Овощи	96,8	165,8	119,9	81,0	85,4
помидоры	79,9	263,7	82,4	78,1	76,8
огурцы	81,6	190,4	86,9	46,4	83,6
лук репчатый	113,3	105,3	124,0	130,5	81,4
капуста	113,5	125,5	166,8	73,2	95,9
морковь	92,5	100,3	121,1	130,5	82,2
свекла столовая	113,8	83,2	141,1	121,8	80,9
Продукция животноводства	111,9	103,4	116,5	120,3	89,8
Скот и птица (в живом весе)	123,7	99,4	108,0	121,1	91,7
крупный рогатый скот	134,1	113,1	105,5	108,6	114,2
свиньи	116,3	108,4	98,4	127,0	96,6
птица	122,1	95,3	110,0	122,8	87,2
Молоко	108,4	106,9	131,4	122,3	89,3
Яйца	87,9	110,2	119,4	114,1	84,2

22.15. СРЕДНИЕ ЦЕНЫ ПРОИЗВОДИТЕЛЕЙ СЕЛЬСКОХОЗЯЙСТВЕННОЙ ПРОДУКЦИИ
(в среднем за год; рублей за тонну)

	2005	2006	2007	2008	2009 ¹⁾
Зерновые культуры	2748,52	2707,08	3518,88	5351,71	4703,65
пшеница	2787,40	2904,74	3920,50	5961,52	5106,27
рожь	2565,66	2516,02	3325,76	3790,28	3794,95
ячмень	2795,90	2565,25	3268,59	5217,04	4581,03
овес	2494,93	2370,59	2948,78	4191,87	4362,66
Картофель	4516,82	5726,81	6364,70	10665,71	9094,22
Овощи	9541,73	12439,83	11793,32	13534,72	12981,25
помидоры	31266,59	44286,39	46031,27	52583,66	61488,35
огурцы	24132,77	34967,24	37592,38	41179,27	52935,32
лук репчатый	8799,40	11671,57	12787,01	15702,21	12012,09
капуста	4905,59	6764,77	7729,32	9112,02	7361,32
морковь	8053,51	7627,29	8594,63	12154,65	11922,20
свекла столовая	6590,25	6776,25	7291,38	9025,11	9872,81

ЦЕНЫ И ТАРИФЫ

	Продолжение				
	2005	2006	2007	2008	2009 ¹⁾
Скот и птица (в живом весе)	41425,29	42798,61	44841,91	50163,80	58344,90
крупный рогатый скот	30324,37	38498,37	40279,12	42387,23	49885,14
свиньи	45352,20	51135,09	46511,24	56152,25	66075,01
птица	43135,19	42606,59	45459,87	50781,67	58890,17
Молоко	7649,48	8407,32	8960,61	13564,03	12223,98
Яйца	1870,06	1776,36	2055,54	2621,61	2419,66

¹⁾ С 2009 г. средние цены производителей сельскохозяйственной продукции рассчитываются как средневзвешенные с использованием расчетных цен в условиях отсутствия фактической реализации при неизменной структуре производства.

22.16. ИНДЕКСЫ ЦЕН СТРОИТЕЛЬНОЙ ПРОДУКЦИИ
(декабрь к декабрю предыдущего года; в процентах)

	2005	2006	2007	2008	2009
Сводный индекс цен строительной продукции	112,6	111,6	120,4	116,7	94,6
из него:					
индекс цен производителей в строительстве (строительно-монтажные работы)	115,5	116,9	128,8	118,4	89,9
индекс цен на машины и оборудование, используемые в строительстве	108,2	107,3	113,1	114,7	100,4

22.17. ИНДЕКСЫ ТАРИФОВ НА ГРУЗОВЫЕ ПЕРЕВОЗКИ
ОСНОВНЫМИ ВИДАМИ ТРАНСПОРТА
(декабрь к декабрю предыдущего года; в процентах)

	2005	2006	2007	2008 ¹⁾	2009
Транспорт - всего	117,4	102,8	114,3	124,0	107,9
из него:					
железнодорожный	112,2	107,8	111,4	126,7	110,9
трубопроводный	136,5	86,0	121,4	117,7	99,0
автомобильный	116,9	112,4	107,5	105,8	99,0
воздушный	108,7	84,0	100,0	113,0	100,0

¹⁾ Уточненные данные.

23. ВНЕШНЕЭКОНОМИЧЕСКАЯ ДЕЯТЕЛЬНОСТЬ

Экспорт товаров - вывоз товаров с таможенной территории Российской Федерации без обязательства об обратном ввозе. Экспорт включает вывоз из страны товаров отечественного производства, а также реэкспорт товаров. К товарам отечественного производства относятся также товары иностранного происхождения, ввезенные в страну и подвергшиеся существенной переработке, изменяющей основные качественные или технические характеристики товаров. К реэкспортным товарам относятся товары, ранее ввезенные на таможенную территорию Российской Федерации, а затем вывезенные с этой территории без уплаты или с возвратом уплаченных сумм ввозных таможенных пошлин, налогов и без применения к товарам запретов и ограничений экономического характера.

Импорт товаров - ввоз товаров на таможенную территорию Российской Федерации без обязательства об обратном вывозе. В импорт включаются ввезенные товары, предназначенные для потребления в экономике страны, и товары, ввозимые на территорию государства в соответствии с режимом реимпорта. К реимпортным товарам относятся товары, ранее вывезенные с таможенной территории Российской Федерации, а затем ввезенные на ее территорию без уплаты таможенных пошлин, налогов и без применения к товарам запретов и ограничений экономического характера.

Внешнеторговый оборот - сумма экспорта и импорта товаров.

Сальдо торгового баланса - разница между экспортом и импортом товаров. Положительное сальдо - экспорт превышает импорт, отрицательное сальдо (ставится знак "минус") - импорт превышает экспорт.

23.1. ВНЕШНЯЯ ТОРГОВЛЯ¹⁾

	2005	2006	2007	2008 ²⁾	2009
	Миллионов долларов США				
Внешнеторговый оборот, всего	7526,7	9512,0	11565,7	14123,1	9616,2
экспорт	5983,5	7494,3	8976,1	10008,9	7146,1
импорт	1543,2	2017,7	2589,6	4114,2	2470,1
в том числе:					
со странами дальнего зарубежья					
внешнеторговый оборот	6127,3	7690,9	9369,3	11423,6	7932,8
экспорт	5181,0	6445,7	7654,4	8594,6	6123,0
импорт	946,3	1245,2	1714,9	2829,0	1809,8
со странами СНГ					
внешнеторговый оборот	1399,4	1821,1	2196,4	2699,5	1683,4
экспорт	802,5	1048,6	1321,7	1414,3	1023,1
импорт	596,9	772,5	874,7	1285,2	660,3
	В процентах к предыдущему году				
Внешнеторговый оборот, всего	120,2	126,4	121,6	122,1	68,1
экспорт	121,3	125,2	119,8	111,5	71,4
импорт	116,3	130,7	128,3	158,9	60,0
в том числе:					

ВНЕШНЕЭКОНОМИЧЕСКАЯ ДЕЯТЕЛЬНОСТЬ

	Продолжение				
	2005	2006	2007	2008 ²⁾	2009
со странами дальнего зарубежья					
внешнеторговый оборот	119,2	125,5	121,8	121,9	69,4
экспорт	119,2	124,4	118,8	112,3	71,2
импорт	119,2	131,6	137,7	165,0	64,0
со странами СНГ					
внешнеторговый оборот	124,8	130,1	120,6	122,9	62,4
экспорт	136,4	130,7	126,0	107,0	72,3
импорт	112,0	129,4	113,2	146,9	51,4

¹⁾ По данным Уральского таможенного управления ФТС России.

²⁾ Уточненные данные.

23.2. СТРАНЫ - ОСНОВНЫЕ ТОРГОВЫЕ ПАРТНЕРЫ¹⁾

	Млн. долл. США				В процентах от общего объема			
	2006	2007	2008 ²⁾	2009	2006	2007	2008 ²⁾	2009
Экспорт, всего	7494,3	8976,1	10008,9	7146,1	100	100	100	100
из него:								
Великобритания	304,6	317,8	251,4	226,8	4,1	3,5	2,5	3,2
Германия	388,5	612,3	816,2	420,9	5,2	6,8	8,1	5,9
Египет	158,4	30,2	62,1	26,3	2,1	0,3	0,6	0,3
Индия	158,4	366,4	670,6	840,7	2,1	4,1	6,7	11,8
Италия	383,3	432,2	369,3	184,8	5,1	4,8	3,7	2,6
Казахстан	602,8	650,8	682,5	475,4	8,0	7,3	6,8	6,6
Китай	249,4	232,8	330,4	408,8	3,3	2,6	3,3	5,7
Нидерланды	1658,9	1262,6	1628,9	429,7	22,1	14,1	16,3	6,0
США	1048,6	1112,1	1266,9	1047,9	14,0	12,4	12,7	14,7
Тайвань	198,5	221,9	41,7	33,9	2,7	2,5	0,4	0,5
Импорт, всего	2017,7	2589,6	4114,2	2470,1	100	100	100	100
из него:								
Германия	252,6	316,0	635,3	322,8	12,5	12,2	15,4	13,1
Италия	155,6	236,4	374,4	250,6	7,7	9,1	9,1	10,1
Казахстан	494,2	475,6	839,3	422,4	24,5	18,4	20,4	17,1
Китай	154,1	259,8	448,5	219,9	7,7	10,0	10,9	8,9
США	62,9	94,4	133,6	165,1	3,1	3,6	3,3	6,7
Украина	159,2	237,4	265,6	159,4	7,9	9,2	6,5	6,5
Узбекистан	68,9	111,2	112,8	24,9	3,4	4,3	2,7	1,0
Финляндия	39,8	45,5	80,7	40,5	2,0	1,8	2,0	1,6
Франция	65,3	99,3	192,6	247,9	3,2	3,8	4,7	10,0
Япония	61,4	44,6	158,2	58,7	3,1	1,7	3,8	2,4

¹⁾ По данным Уральского таможенного управления ФТС России.

²⁾ Уточненные данные.