

**ФЕДЕРАЛЬНАЯ СЛУЖБА ГОСУДАРСТВЕННОЙ СТАТИСТИКИ
(РОССТАТ)**

**ТЕРРИТОРИАЛЬНЫЙ ОРГАН ФЕДЕРАЛЬНОЙ СЛУЖБЫ
ГОСУДАРСТВЕННОЙ СТАТИСТИКИ ПО КУРГАНСКОЙ ОБЛАСТИ
(КУРГАНСТАТ)**

Статистический ежегодник Курганской области

Статистический сборник № 6

Курган
2014

УДК 338
ББК 65.9
С78

Редакционная коллегия:

В.Г. Федоров – Председатель редакционной коллегии

**Е.Ю. Пайор, К.В. Пугин, К.В. Меха, И.В. Быкова, Е.Е. Урванцева, Л.И. Маслова,
Н.В. Галанина, Т.П. Федорова, М.В. Валиева, И.А. Дроздова, Н.В. Веселова,
Г.Г. Иванова**

**Статистический ежегодник Курганской области. Стат. сб./Курганстат –
С78 Курган, 2014. - 275 с.
ISBN 978-5-9904227-7-3**

Настоящий сборник является наиболее полным ежегодным изданием, отражающим явления и процессы, происходящие в экономической и социальной жизни области. Информационно-аналитический материал о социально-экономическом развитии области за ряд лет содержит уточненные сведения о валовом региональном продукте, финансах, промышленном производстве и сельском хозяйстве, транспорте и связи, социальной сфере, демографии, занятости и безработице, уровне жизни населения, о потребительском рынке товаров и услуг, ценах и тарифах, внешнеэкономической и инвестиционной деятельности, науке и инновациях, экологии.

По каждому разделу приведены краткие методологические пояснения.

Для работников органов управления и финансово-экономических служб предприятий и организаций, научных, предпринимательских и банковских кругов, профессорско-преподавательского состава, аспирантов, студентов и других заинтересованных лиц.

УДК 338
ББК 65.9

ISBN 978-5-9904227-7-3



© Территориальный орган Федеральной службы государственной статистики по Курганской области, 2014

E-mail: statcom@kurganstat.ru
<http://kurganstat.gks.ru>

ПРЕДИСЛОВИЕ

Настоящий сборник является наиболее полным ежегодным официальным изданием Территориального органа Федеральной службы государственной статистики по Курганской области, отражающим явления и процессы, происходящие в экономической и социальной жизни области.

Ежегодник подготовлен на основе данных, полученных органами государственной статистики от предприятий, организаций, населения путем проведения переписей, выборочных обследований и других форм статистического наблюдения, а также данных Главного управления по труду и занятости населения Курганской области, Главного управления Центрального Банка РФ по Курганской области, Курганского отделения № 8599 филиала ОАО «Сбербанк России», Управления Федеральной налоговой службы по Курганской области, УМВД России по Курганской области и других.

В ежегоднике отражены основные социально-экономические явления и процессы жизнедеятельности Курганской области. Публикуются сведения о состоянии экономики и ее важнейшего агрегированного показателя - валового регионального продукта. Представлены данные, характеризующие уровень жизни, демографические процессы, проблемы занятости и безработицы, денежные доходы и расходы населения.

Один из разделов сборника содержит общую характеристику предприятий и организаций, информацию о малом предпринимательстве.

Помещена информация о состоянии производства товаров и услуг, данные о результатах научных разработок, инновационной деятельности, сведения о финансовом состоянии организаций, инвестициях, ценах и тарифах.

Один из разделов посвящен внешнеэкономической деятельности.

Приведены основные экономические показатели, характеризующие развитие Курганской области по сравнению с показателями по России и Уральскому федеральному округу.

Показатели за 2013 год в ряде случаев являются предварительными. По отдельным показателям данные за 2012 год уточнены, по сравнению с опубликованными ранее, и утверждены Росстатом.

В отдельных случаях незначительные расхождения между итогом и суммой слагаемых объясняются округлением данных.

За 2003-2010 гг. данные о численности населения и относительные показатели (среднедушевые) по Курганской области пересчитаны с учетом итогов Всероссийской переписи населения 2010 года.

Условные обозначения:

- 0,0 - малая величина;
- - явление отсутствует;
- x - показатель не разрабатывался, данные отсутствуют;
- ... - данные не публикуются являются конфиденциальными.

Условные обозначения единиц измерения:

тыс.	тысяча	т	тонна	ккал	килокалория
млн.	миллион	т-км	тонно-километр	г.	год
млрд.	миллиард	л	литр	долл.	доллар
м ²	квадратный метр	дкл	декалитр	руб.	рубль
м ³	кубический метр	га	гектар	р.	раз
км	километр	кВт	киловатт	шт.	штук
пасс-км	пассажира-километр	кВт-час	киловатт-час	туб	тысяча условных банок
г	грамм	Гкал	гигакалория	экз.	экземпляр
кг	килограмм	кВ. А	киловольт-ампер		

ОТВЕТСТВЕННЫЕ ЗА РАЗДЕЛЫ

Ответственный за выпуск	Отдел сводных статистических работ	Е.Е.Урванцева 42-68-89
Административно-территориальное деление и государственное устройство	Отдел статистики населения, здравоохранения, труда, науки, образования и культуры	Л.И. Маслова 42-21-29
Население		
Труд		
Здравоохранение		
Образование		
Научные исследования и инновации		
Информационные и коммуникационные технологии		
Культура, отдых и туризм		
Предприятия и организации	Отдел информационных технологий, ведения Статрегистра и Общероссийских классификаторов	Н.В. Галанина 41-38-92
Транспорт	Отдел статистики торговли и услуг	Т.П. Федорова 46-58-05
Связь		
Торговля и услуги		
Внешняя торговля		
Правонарушения		
Строительство	Отдел статистики строительства, инвестиций и ЖКХ	М.В. Валиева 46-63-13
Инвестиции		
Жилищные условия		
Уровень жизни населения	Отдел региональных счетов, балансов, уровня жизни и обследований домашних хозяйств	И.А. Дроздова 46-00-74
Валовой региональный продукт		
Основные фонды		
Добыча полезных ископаемых, обрабатывающие производства и производство электроэнергии, газа и воды	Отдел статистики предприятий, сельского хозяйства, окружающей природной среды	Н.В. Веселова 46-58-85
Сельское и лесное хозяйство		
Малое предпринимательство		
Охрана окружающей среды		
Цены и тарифы	Отдел статистики цен и финансов	Г.Г. Иванова 42-63-16
Финансы		

СОДЕРЖАНИЕ

ПОКАЗАТЕЛИ СОЦИАЛЬНОГО И ЭКОНОМИЧЕСКОГО РАЗВИТИЯ ОБЛАСТЕЙ УРАЛЬСКОГО ФЕДЕРАЛЬНОГО ОКРУГА В СРАВНЕНИИ С РОССИЙСКИМИ ПОКАЗАТЕЛЯМИ ЗА 2013 ГОД.....	7
ОСНОВНЫЕ ТЕНДЕНЦИИ СОЦИАЛЬНО-ЭКОНОМИЧЕСКОГО РАЗВИТИЯ КУРГАНСКОЙ ОБЛАСТИ.....	9
АДМИНИСТРАТИВНО-ТЕРРИТОРИАЛЬНОЕ ДЕЛЕНИЕ И ГОСУДАРСТВЕННОЕ УСТРОЙСТВО.....	13
Административно-территориальное деление.....	15
Государственное устройство Курганской области.....	16
Методологические пояснения.....	17
НАСЕЛЕНИЕ.....	19
Численность и состав населения.....	23
Естественное движение населения.....	24
Браки и разводы.....	28
Миграция.....	28
Методологические пояснения.....	29
ТРУД.....	31
Занятость и безработица.....	34
Условия труда, производственный травматизм.....	37
Методологические пояснения.....	39
УРОВЕНЬ ЖИЗНИ НАСЕЛЕНИЯ.....	41
Индикаторы уровня жизни населения.....	44
Доходы и расходы населения.....	46
Пенсионное и социальное обеспечение.....	48
Социально-экономическая дифференциация населения по доходам.....	49
Жилищные условия населения.....	52
Методологические пояснения.....	56
ОБРАЗОВАНИЕ.....	59
Дошкольное образование.....	65
Общее образование.....	67
Начальное профессиональное образование.....	71
Среднее профессиональное образование.....	72
Высшее образование.....	75
Методологические пояснения.....	78
ЗДРАВООХРАНЕНИЕ.....	81
Заболееваемость населения.....	86
Инвалидность населения.....	90
Методологические пояснения.....	91
КУЛЬТУРА, ОТДЫХ И ТУРИЗМ.....	93
Методологические пояснения.....	105
ПРАВОНАРУШЕНИЯ.....	107
Методологические пояснения.....	111
ОХРАНА ОКРУЖАЮЩЕЙ СРЕДЫ.....	113
Методологические пояснения.....	118
ВАЛОВОЙ РЕГИОНАЛЬНЫЙ ПРОДУКТ.....	119
Методологические пояснения.....	124
ОСНОВНЫЕ ФОНДЫ.....	125
Методологические пояснения.....	134
ПРЕДПРИЯТИЯ И ОРГАНИЗАЦИИ.....	135
Общая характеристика предприятий и организаций.....	137
Малое предпринимательство.....	139
Методологические пояснения.....	143
ДОБЫЧА ПОЛЕЗНЫХ ИСКОПАЕМЫХ, ОБРАБАТЫВАЮЩИЕ ПРОИЗВОДСТВА, ПРОИЗВОДСТВО И РАСПРЕДЕЛЕНИЕ ЭЛЕКТРОЭНЕРГИИ, ГАЗА И ВОДЫ.....	145

СОДЕРЖАНИЕ

Методологические пояснения.....	153
СЕЛЬСКОЕ И ЛЕСНОЕ ХОЗЯЙСТВО	155
Сельское хозяйство	157
Материально-техническая база сельского хозяйства	160
Растениеводство	161
Животноводство	163
Лесное хозяйство.....	166
Методологические пояснения.....	168
СТРОИТЕЛЬСТВО	171
Деятельность строительных организаций	174
Ввод в действие отдельных производственных мощностей, жилых домов, объектов социального назначения	175
Методологические пояснения.....	177
ТРАНСПОРТ	179
Грузовые перевозки	182
Пассажирские перевозки	182
Транспортные средства и пути сообщения	183
Аварийность на транспорте	184
Методологические пояснения.....	185
СВЯЗь	187
Методологические пояснения.....	191
ИНФОРМАЦИОННЫЕ И КОММУНИКАЦИОННЫЕ ТЕХНОЛОГИИ.....	193
Методологические пояснения.....	198
ТОРГОВЛЯ И УСЛУГИ.....	199
Розничная торговля и общественное питание.....	201
Оптовая торговля	209
Услуги	209
Методологические пояснения.....	212
НАУЧНЫЕ ИССЛЕДОВАНИЯ И ИННОВАЦИИ	215
Наука	217
Инновации	224
Методологические пояснения.....	228
ФИНАНСЫ	229
Государственные финансы.....	232
Денежно-кредитная система	234
Финансовые результаты и платежеспособность организаций	235
Состояние взаиморасчетов в организациях.....	240
Методологические пояснения.....	242
ИНВЕСТИЦИИ	245
Инвестиции в основной капитал	248
Финансовые вложения.....	251
Иностранные инвестиции.....	252
Методологические пояснения.....	253
ЦЕНЫ И ТАРИФЫ	255
Индексы потребительских цен и средние потребительские цены на товары и услуги	258
Индексы цен производителей	262
Индексы цен и средние цены на рынке жилья	264
Методологические пояснения.....	265
ВНЕШНЯЯ ТОРГОВЛЯ.....	267

**ПОКАЗАТЕЛИ СОЦИАЛЬНОГО И ЭКОНОМИЧЕСКОГО РАЗВИТИЯ ОБЛАСТЕЙ
УРАЛЬСКОГО ФЕДЕРАЛЬНОГО ОКРУГА В СРАВНЕНИИ С РОССИЙСКИМИ
ПОКАЗАТЕЛЯМИ ЗА 2013 ГОД**

Таблица 1

	Российская Федерация	Курганская область	Свердловская область	Тюменская область	Челябинская область
Территория на 1 января 2014 г., тыс. кв. км	17098,2	71,5	194,3	1464,2	88,5
Численность постоянного населения на 1 января 2014 г., тыс. чел.	143666,9	877,1	4320,7	3546,3	3490,1
Плотность населения на 1 января 2014 г. (число жителей на 1 кв. км), чел.	8,4	12,3	22,2	2,4	39,4
Общий коэффициент рождаемости	13,3	14,0	14,5	17,0	14,2
Общий коэффициент смертности	13,1	16,1	13,8	8,2	13,9
Ожидаемая продолжительность жизни при рождении, лет	70,8	68,3	69,8	71,4	69,5
Уровень безработицы (по данным выборочных обследований населения по проблемам занятости; в среднем за год), %	5,5	7,5	5,9	4,7	6,0
Денежные доходы в среднем на душу населения, руб. ¹⁾	25646,6	17582,5 ²⁾	30770,5	36327,3	21603,3
Реальные денежные доходы населения, в % к предыдущему году ¹⁾	103,7	101,1 ²⁾	102,9	103,5	103,3
Средняя начисленная заработная плата, руб. ¹⁾	29792,0	19408,5	27608,2	51008,6	25650,5
Валовой региональный продукт на душу населения (2012 г.), тыс. руб. ¹⁾	348,6	162,6	344,3	1325,3	242,2
Валовой сбор зерна (в весе после доработки) на душу населения, кг	642	1525	141	378	296

**ПОКАЗАТЕЛИ СОЦИАЛЬНО-ЭКОНОМИЧЕСКОГО РАЗВИТИЯ РОССИИ
И ОБЛАСТЕЙ УФО**

	Российская Федерация	Курганская область	Свердловская область	Тюменская область	Челябинская область
Валовой сбор картофеля на душу населения, кг	210	356	167	196	205
Валовой сбор овощей на душу населения, кг	102	212	43	51	77
Производство мяса (в убойном весе) на душу населения, кг	60	53	41	35	84
Производство молока на душу населения, кг	213	390	142	162	142
Производство яиц на душу населения, штук	288	129	321	404	403
Инвестиции в основной капитал на душу населения, тыс. руб.	92,4	34,0	81,2	425,8	60,5
Ввод жилых домов на 1000 населения, кв. м общей площади	484	317	403	760	511
Оборот розничной торговли на душу населения, тыс. руб.	164,9	107,7	220,9	210,6	145,2
Платные услуги на душу населения, тыс. руб.	45,4	29,8	57,0	51,7	33,2

¹⁾ Предварительные данные с сайта Росстата.

²⁾ Предварительные данные баланса денежных доходов и расходов населения за 2013 год.

ОСНОВНЫЕ ТЕНДЕНЦИИ СОЦИАЛЬНО-ЭКОНОМИЧЕСКОГО РАЗВИТИЯ КУРГАНСКОЙ ОБЛАСТИ

Социально-экономическое развитие Курганской области в 2013 году характеризовалось улучшением динамики некоторых макроэкономических показателей. Были продолжены позитивные тенденции, наметившиеся в последние годы: снизилась естественная убыль населения, уменьшилось число безработных. Удалось сохранить положительную динамику среднемесячной заработной платы. Увеличилось производство промышленной продукции и продукции сельского хозяйства за счет продукции растениеводства. Возрос оборот розничной торговли и ввод жилых домов.

Вместе с тем продолжалось сокращение численности населения и занятых в экономике. Несмотря на рост номинальных денежных доходов, заработной платы, пенсий, реальные денежные доходы населения уменьшились. Повысилась доля населения, имеющего среднедушевые денежные доходы ниже величины прожиточного минимума. Произошло снижение объема платных услуг населению.

Таблица 2

ОСНОВНЫЕ СОЦИАЛЬНО-ЭКОНОМИЧЕСКИЕ ПОКАЗАТЕЛИ

	2000	2005	2009	2010	2011	2012	2013
Численность населения (на конец года), тыс. чел.	1047,1	961,8	918,6	908,8	896,3	885,8	877,1
в том числе:							
городское	589,4	561,8	549,9	547,8	541,1	537,7	536,2
сельское	457,7	400,0	368,7	361,0	355,2	348,1	340,9
Число родившихся, чел.	10146	10218	11943	11816	11589	12389	12368
Число умерших, чел.	17207	17399	14889	14626	14186	14274	14154
Естественный прирост (убыль) населения, чел.	-7061	-7181	-2946	-2810	-2597	-1885	-1786
Среднегодовая численность занятых в экономике (по балансу трудовых ресурсов), тыс. чел.	437,4	434,3	410,3	409,0	395,1	383,2	377,9
Среднегодовая общая численность безработных, тыс. чел.	67,3	55,2	58,1	55,3	44,4	37,7	33,2
Численность безработных, зарегистрированных в службе занятости (на конец года), тыс. чел.	6,8	12,5	16,0	12,5	9,8	7,6	6,8
Среднегодовой уровень общей безработицы, в % от экономически активного населения (по данным выборочного обследования)	12,9	11,4	13,2	12,1	10,0	8,7	7,5

**ОСНОВНЫЕ ТЕНДЕНЦИИ СОЦИАЛЬНО-ЭКОНОМИЧЕСКОГО РАЗВИТИЯ
КУРГАНСКОЙ ОБЛАСТИ**

	2000	2005	2009	2010	2011	2012	2013
Среднегодовой уровень зарегистрированной безработицы, в % от экономически активного населения	1,3	2,7	3,8	3,1	2,5	1,9	1,6
Численность пенсионеров (на конец года), тыс. чел.	289,0	278,9	280,5	282,5	285,3	288,0	289,6
Среднедушевые денежные доходы населения, руб.	1342	4800	12153	13499	14353	16129	17583 ¹⁾
Номинальная начисленная среднемесячная заработная плата одного работника, руб.	1462	5692	11942	13228	14833	17180	19409
Средний размер назначенных месячных пенсий, руб.	808	2361	5674	7030	7639	8439	9214
Численность населения с денежными доходами ниже величины прожиточного минимума, тыс. чел.	529,7	301,9	163,2	155,6	168,5	139,9	148,7 ²⁾
в процентах от общей численности населения	50,0	30,8	17,6	16,9	18,5	15,6	16,8 ²⁾
Валовой региональный продукт (в основных ценах), млн. руб.	18705	50246	107915	117880	136325	144842	x
на душу населения, тыс. руб.	17,8	51,7	117,1	129,0	151,0	162,6	x
Наличие основных фондов (по полной балансовой стоимости, на конец года), млн. руб.	93139	213335	416057	474482	484528	574249	617452 ³⁾
Продукция сельского хозяйства, млн. руб.	7603	10982	25205	20783	31727	27610	36444
Инвестиции в основной капитал, млн. руб.	2522	8628	35021	25573	29862	36213	29954
Работы, выполненные по виду деятельности «Строительство», млн. руб.	1150	3902	11329	8954	9939	10925	13438
Ввод в действие общей площади жилых домов, тыс. кв. м	73,2	123,7	288,6	159,7	182,6	249,9	279,7
Грузооборот автомобильного транспорта организаций всех видов деятельности (без субъектов малого предпринимательства), млн. т-км	704	478	524	465	508	611	638
Пассажиروоборот автобусного транспорта общего пользования (без субъектов малого предпринимательства), млн. пасс-км	1758,5	572,5	124,2	104,2	75,7	64,8	88,1

**ОСНОВНЫЕ ТЕНДЕНЦИИ СОЦИАЛЬНО-ЭКОНОМИЧЕСКОГО РАЗВИТИЯ
КУРГАНСКОЙ ОБЛАСТИ**

	2000	2005	2009	2010	2011	2012	2013
Оборот розничной торговли, млн. руб.	8491	29271	68309	72495	80002	87381	94898
Платные услуги населению, млн. руб.	2046	7193	18283	18757	22192	23466	26225
Доходы консолидированного бюджета, млн. руб.	3270	11335	26610	30142	32397	33582	33612
Расходы консолидированного бюджета, млн. руб.	3291	11091	26723	30344	33038	34587	35723
Дефицит(-), профицит (+) кон- солидированного бюджета, млн. руб.	-21	244	-113	-202	-642	-1005	-2112
Сальдированный финансовый результат (прибыль минус убы- ток), млн. руб.	x	2361	1631	3266	4829	10114	5506
Индекс потребительских цен (декабрь к декабрю предыдуще- го года), %	119,3	111,7	109,5	110,1	107,0	107,3	105,9
Индекс цен производителей промышленных товаров (де- кабрь к декабрю предыдущего года), %	133,5	107,6	104,4	108,1	106,1	107,2	104,2
Индекс цен производителей на реализованную сельскохозяйст- венную продукцию, %	122,5	92,4	89,4	141,7	67,5	130,6	96,3
Индекс тарифов на грузовые перевозки, %	150,5	109,1	99,7	100,9	105,6	103,4	106,1
Внешнеторговый оборот, млн. долл. США	256,0	339,3	326,1	344,4	463,5	444,7	498,2
в том числе:							
экспорт	182,5	181,4	197,0	220,7	326,9	314,0	401,7
импорт	73,5	157,9	129,1	123,7	136,6	130,7	96,6

¹⁾ Предварительные данные баланса денежных доходов и расходов населения за 2013 год.

²⁾ Утвержденные предварительные данные (письмо от 30.04.2014 г. № КЛ-06-2/1849-ТО).

³⁾ Предварительная оценка.

**ОСНОВНЫЕ ТЕНДЕНЦИИ СОЦИАЛЬНО-ЭКОНОМИЧЕСКОГО РАЗВИТИЯ
КУРГАНСКОЙ ОБЛАСТИ**

Таблица 3

ИНДЕКСЫ ОСНОВНЫХ СОЦИАЛЬНО-ЭКОНОМИЧЕСКИХ ПОКАЗАТЕЛЕЙ

(в сопоставимых ценах; в процентах к предыдущему году)

	2000	2005	2009	2010	2011	2012	2013
Численность населения	98,8	98,0	99,3	98,9	98,6	98,8	99,0
Среднегодовая численность занятых в экономике	99,6	99,5	98,7	99,7	96,6	97,0	98,6
Среднегодовая общая численность безработных	99,1	91,0	137,0	95,1	80,3	84,9	88,1
Численность безработных, зарегистрированных в службе занятости (на конец года)	79,5	90,6	130,0	77,8	78,7	77,4	90,0
Реальные располагаемые денежные доходы населения	113,1	108,3	93,8	102,4	94,6	102,6	99,8 ¹⁾
Реальная начисленная заработная плата на одного работника	116,0	112,2	94,1	102,8	102,1	109,5	105,9
Реальный размер назначенных месячных пенсий	132,8	111,8	123,8	111,6	103,9	102,5	103,5
Валовой региональный продукт	107,1	107,5	92,9	97,5	106,8	96,0	x
Добыча полезных ископаемых, обрабатывающие производства, производство и распределение электроэнергии, газа и воды	102,4	105,4	77,0	113,2	110,4	110,5	100,8
Продукция сельского хозяйства	94,7	114,5	103,9	80,7	150,5	71,3	116,5
Инвестиции в основной капитал	110,7	127,1	104,8	73,1	108,1	115,1	76,4
Работы, выполненные по виду деятельности «Строительство»	100,1	116,0	89,4	83,7	100,2	103,9	110,0
Ввод в действие общей площади жилых домов	61,2	127,1	102,7	55,3	114,3	136,9	111,9
Оборот розничной торговли	108,5	115,5	84,4	100,0	101,1	103,1	102,8
Оборот общественного питания	117,6	101,4	90,8	91,1	91,3	97,2	100,0
Платные услуги населению	100,1	104,2	107,7	92,6	107,7	101,1	98,3
Внешнеторговый оборот:	110,9	93,9	53,9	105,6	134,6	96,0	112,1
экспорт	102,8	96,7	84,9	112,0	148,1	96,1	127,9
импорт	137,6	90,9	34,6	95,8	110,4	95,7	73,9

¹⁾ Предварительные данные баланса денежных доходов и расходов населения за 2013 год.

The background is a vibrant, abstract composition of glowing light trails in shades of green and blue. These trails swirl and curve across the frame, creating a sense of dynamic movement. A bright, multi-colored starburst or lens flare effect is centered in the lower-right quadrant, radiating light across the scene. The overall color palette is dominated by various tones of green, from deep forest green to bright lime green, with accents of cyan and blue.

**АДМИНИСТРАТИВНО-
ТЕРРИТОРИАЛЬНОЕ ДЕЛЕНИЕ
И ГОСУДАРСТВЕННОЕ
УСТРОЙСТВО**

**АДМИНИСТРАТИВНО-ТЕРРИТОРИАЛЬНОЕ ДЕЛЕНИЕ И
ГОСУДАРСТВЕННОЕ УСТРОЙСТВО**

АДМИНИСТРАТИВНО-ТЕРРИТОРИАЛЬНОЕ ДЕЛЕНИЕ

Таблица 4

**АДМИНИСТРАТИВНО-ТЕРРИТОРИАЛЬНОЕ ДЕЛЕНИЕ
КУРГАНСКОЙ ОБЛАСТИ НА 1 ЯНВАРЯ 2014 ГОДА**

	Территория, тыс. кв. км	Численность населения, тыс. человек	Плотность (число жителей на 1 кв. км)	Число городов, единиц	Поселки городского типа, единиц	Сельские администрации, единиц	Сельские населенные пункты, единиц
Курганская область	71,5	877,1	12,3	9	6	419	1220
г. Курган	0,4	325,7	828,8	1	-	-	-
г. Шадринск	0,2	77,2	444,5	1	-	-	-
Районы:							
Альменевский	2,5	10,8	4,3	-	-	12	33
Белозерский	3,4	15,5	4,5	-	-	19	71
Варгашинский	3,0	19,3	6,5	-	1	18	52
Далматовский	3,5	27,3	7,8	1	-	25	59
Звериноголовский	1,4	8,5	6,2	-	-	8	18
Каргапольский	3,2	30,6	9,6	-	2	19	84
Катайский	2,7	22,4	8,4	1	-	15	48
Кетовский	3,3	60,8	18,3	-	-	28	76
Куртамышский	3,9	30,4	7,7	1	-	20	58
Лебяжьеvский	3,2	15,1	4,7	-	1	18	49
Макушинский	3,5	16,5	4,7	1	-	18	46
Мишкинский	3,0	16,4	5,5	-	1	17	52
Мокроусовский	3,1	12,3	4,0	-	-	17	47
Петуховский	2,8	18,4	6,6	1	-	17	37
Половинский	2,7	11,2	4,1	-	-	15	35
Притобольный	2,3	13,9	6,1	-	-	14	37
Сафакулевский	2,3	11,7	5,1	-	-	13	33
Целинный	3,4	15,8	4,6	-	-	19	48
Частоозерский	1,9	5,5	2,8	-	-	9	22
Шадринский	4,1	26,4	6,5	-	-	35	92
Шатровский	3,5	17,0	4,8	-	-	17	61
Шумихинский	2,8	26,5	9,4	1	-	16	45
Щучанский	2,9	21,9	7,7	1	-	16	53
Юргамышский	2,6	20,0	7,7	-	1	14	64

**АДМИНИСТРАТИВНО-ТЕРРИТОРИАЛЬНОЕ ДЕЛЕНИЕ И
ГОСУДАРСТВЕННОЕ УСТРОЙСТВО**

ГОСУДАРСТВЕННОЕ УСТРОЙСТВО КУРГАНСКОЙ ОБЛАСТИ

Таблица 5

ХАРАКТЕРИСТИКИ МУНИЦИПАЛЬНЫХ ОБРАЗОВАНИЙ КУРГАНСКОЙ ОБЛАСТИ

	2006	2009	2010	2011	2012	2013
Число муниципальных образований (на конец года)	458	458	458	458	458	458
в том числе:						
муниципальные районы	24	24	24	24	24	24
городские округа	2	2	2	2	2	2
поселения всего:	432	432	432	432	432	432
городские	13	13	13	13	13	13
сельские	419	419	419	419	419	419
Число муниципальных учреждений ¹⁾ (на конец года)						
образования	1016	986	1014	973	921	792
здравоохранения	43	42	29	2	-	-
культуры	617	148	156	296	367	354
спорта	28	24	25	27	29	24
Местный бюджет (исполнено), млн. руб.						
доходы	7839,2	11418,6	12100,3	12199,4	14022,9	16009,4
расходы	7791,3	11653,0	12132,1	12095,5	13959,3	16228,6
дефицит (-), профицит (+)	47,9	-234,4	-31,8	103,9	63,6	-219,2
Численность работников органов местного самоуправления (на конец года) ¹⁾ , человек	5142	4837	4679	4709	4727	4681
Среднемесячная начисленная заработная плата работников органов местного самоуправления ²⁾ , руб.	7091	11406	11532	12455	13574	15105

¹⁾ По данным органов местного самоуправления.

²⁾ Включая избирательные комиссии муниципальных образований.

**АДМИНИСТРАТИВНО-ТЕРРИТОРИАЛЬНОЕ ДЕЛЕНИЕ И
ГОСУДАРСТВЕННОЕ УСТРОЙСТВО**

Таблица 6

**ЧИСЛЕННОСТЬ РАБОТНИКОВ ОРГАНОВ ГОСУДАРСТВЕННОЙ ВЛАСТИ
И МЕСТНОГО САМОУПРАВЛЕНИЯ КУРГАНСКОЙ ОБЛАСТИ¹⁾**
(на конец года, человек)

Годы	Численность работников, всего	в том числе в органах власти			
		законодательной	исполнительной власти и местного самоуправления	судебной власти и прокуратуры	других государственных органов
1991	9123	14	8231	876	-
2000	10187	45	9171	962	9
2005	13237	97	11365	1725	50
2009	14503	110	12355	1946	92
2010	14244	110	12055	1994	85
2011	13688	103	11533	1960	92
2012	13604	105	11379	2020	100
2013	13181	107	10959	2011	104

Таблица 7

**ЧИСЛЕННОСТЬ РАБОТНИКОВ ОРГАНОВ ИСПОЛНИТЕЛЬНОЙ ВЛАСТИ
И МЕСТНОГО САМОУПРАВЛЕНИЯ КУРГАНСКОЙ ОБЛАСТИ¹⁾**
(на конец года, человек)

Годы	Численность работников, всего	из них		
		федеральных	субъекта РФ ²⁾	местного самоуправления
1991	8231	5238	2993	-
2000	9171	3320	1937	3914
2005	11365	5027	1203	5135
2009	12355	5722	1856	4777
2010	12055	5574	1858	4623
2011	11533	5002	1879	4652
2012	11379	4840	1869	4670
2013	10959	4444	1892	4623

¹⁾ Включая должности, не являющиеся должностями государственной гражданской (муниципальной) службы и другой персонал.

²⁾ 1991 г. – включая местное самоуправление.

МЕТОДОЛОГИЧЕСКИЕ ПОЯСНЕНИЯ

Муниципальное образование - городское или сельское поселение, муниципальный район, городской округ либо внутригородская территория города федерального значения.

Муниципальный район - несколько поселений или поселений и межселенных территорий, объединенных общей территорией, в границах которой местное самоуправление осуществ-

АДМИНИСТРАТИВНО-ТЕРРИТОРИАЛЬНОЕ ДЕЛЕНИЕ И ГОСУДАРСТВЕННОЕ УСТРОЙСТВО

ляется в целях решения вопросов местного значения межпоселенческого характера населением непосредственно и (или) через выборные и иные органы местного самоуправления, которые могут осуществлять отдельные государственные полномочия, передаваемые органам местного самоуправления федеральными законами и законами субъектов Российской Федерации.

Городской округ - городское поселение, которое не входит в состав муниципального района и органы местного самоуправления которого осуществляют полномочия по решению установленных Федеральным законом от 6 октября 2003 года № 131-ФЗ вопросов местного значения поселения и вопросов местного значения муниципального района, а также могут осуществлять отдельные государственные полномочия, передаваемые органам местного самоуправления федеральными законами и законами субъектов Российской Федерации.

Городское поселение - город или поселок с прилегающей территорией (в составе городского поселения также могут находиться сельские населенные пункты, не являющиеся сельскими поселениями в соответствии с Федеральным законом от 6 октября 2003 года № 131-ФЗ и законами субъектов Российской Федерации), в которых местное самоуправление осуществляется населением непосредственно и (или) через выборные и иные органы местного самоуправления.

Сельское поселение - один или несколько объединенных общей территорией сельских населенных пунктов (сел, станиц, деревень, хуторов, кишлаков, аулов и других сельских населенных пунктов), в которых местное самоуправление осуществляется населением непосредственно и (или) через выборные и иные органы местного самоуправления.

НАСЕЛЕНИЕ

Численность и состав
населения

Естественное движение
населения

Браки и разводы

Миграция

В Курганской области наблюдаются те же демографические тенденции, как и в целом по России. Демографическая ситуация в Курганской области характеризуется как неблагоприятная: наблюдается высокая смертность населения, низкая рождаемость и продолжающаяся миграционная убыль населения. Демографический кризис – очень серьезная внутренняя проблема не только области, но и страны в целом, поскольку происходит абсолютное уменьшение численности населения - депопуляция.

Снижение численности населения Курганской области впервые было отмечено в 1992 году. За этот период население области сократилось на 229,4 тыс. человек или на 20,7 процента. Население, проживающее в городской местности, сократилось на 11,4 процента (68,7 тыс. человек), а в сельской - на 32,0 процента (160,7 тыс. человек). В 2013 году численность населения области уменьшилась за счет естественной убыли более чем на 14 тысяч человек, за счёт выехавших из области – на 20,4 тысячи человек.

С начала века максимальная естественная убыль населения была зарегистрирована в области в 2003 году, когда смертность превысила рождаемость в 1,8 раза. В последующие годы превышение числа умерших над родившимися в Курганской области сокращается, наблюдается снижение и естественной убыли. Начиная с 2004 года наметилась устойчивая тенденция уменьшения числа умерших. В 2012 и 2013 годах рождаемость достигла максимального уровня. Превышение числа умерших над числом родившихся в 2013 году составило 1,1 раза. Однако все эти положительные сдвиги пока не обеспечили естественного прироста населения.



Рис.1. Динамика родившихся и умерших
(тысяч человек)

Основные причины смертности населения Курганской области, как и в целом населения России, не меняются многие десятилетия. Наиболее распространёнными причинами смерти в 2013 году явились болезни системы кровообращения (41,6% от общего числа смертей), новообразования (16,9%) и внешние причины (12,0%).

Младенческая смертность является одним из критериев качества оказания медицинской помощи женщинам и детям, важнейшим показателем состояния здравоохранения. В настоящее время в условиях низкой рождаемости задача сохранения жизни и здоровья новорожденных, снижения младенческой смертности наиболее актуальна. С 2001 года по 2005 наблюдалась устойчивая тенденция снижения относительного показателя младенческой смертности с 17,1 человек на 1000 родившихся живыми до 12,1, в 2006 году смертность увеличилась до 14,2, в 2013 году составила 8,5 промилле.

Уровень смертности населения влияет на показатель ожидаемой продолжительности жизни при рождении. За 2004 - 2013 годы для всего населения области ожидаемая продолжительность жизни увеличилась на 4,4 года и на конец 2013 года составила полных 68 лет. По последним официальным данным, женщины живут на 13 лет дольше, чем мужчины.

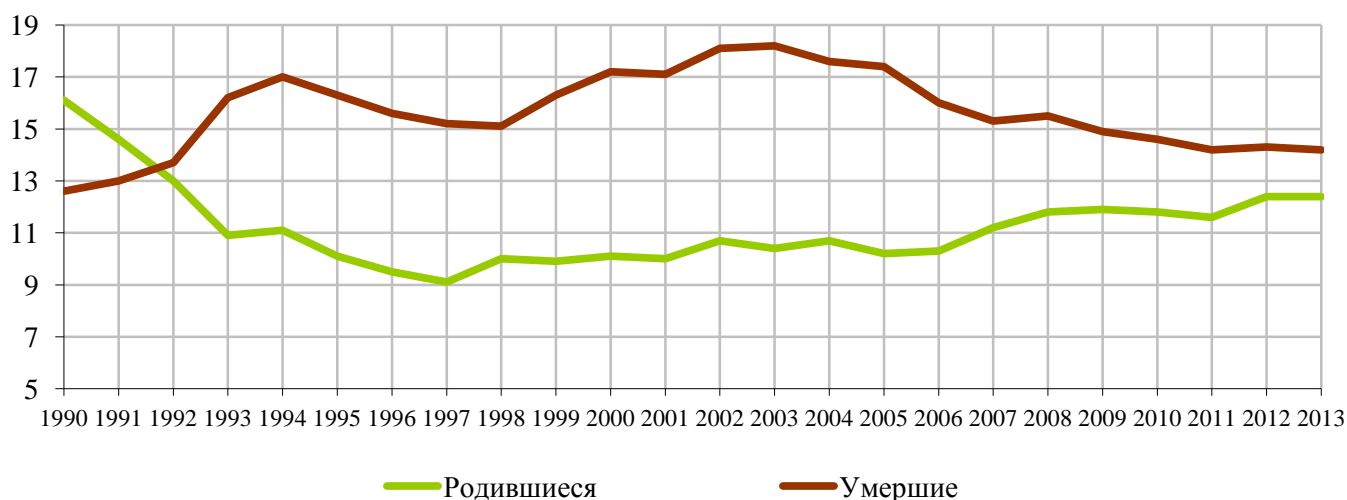

Рис.2. Ожидаемая продолжительность жизни при рождении
(число лет)

Социально-экономические изменения российского общества в 90-е годы прошлого века существенно повлияли на миграционные процессы. Динамика их развития свидетельствует о том, что миграция представляет реальную угрозу экономическим интересам области. Отрицательное сальдо миграции не позволяет компенсировать естественную убыль населения и отрицательно сказывается на возрастной структуре населения.

Региональные органы государственной власти уделяют серьезное внимание вопросам улучшения демографической ситуации, совершенствованию системы поддержки беременных женщин и женщин, имеющих детей. В области реализуются Закон «О мерах по улучшению демографической ситуации в Курганской области», «Концепция государственной семейной политики в Курганской области на период до 2015 года». В целях стимулирования рождаемости, увеличения продолжительности жизни населения, сохранения и укрепления здоровья постановлением Курганской областной Думы от 30 октября 2007 г. № 2677 утверждена «Целевая программа демографического развития Курганской области до 2025 года». Распоряжением Правительства Курганской области от 12 июля 2011 г. N 225-р утверждена «Концепция демографического развития Курганской области на период до 2025 года», которая представляет собой систему взглядов, принципов, задач и приоритетов в сфере регулирования демографических процессов области, а также основные направления политики в области народосбережения на период до 2025 года.

Реализация целевой Программы предполагает своевременно и оперативно влиять на сложившуюся демографическую ситуацию: улучшить качество жизни населения, снизить преждевременную и младенческую смертность, увеличить ожидаемую продолжительность жизни, обеспечить приток населения, стабилизировать численность населения, переориентировать сознание граждан на традиционные семейные ценности и задать многодетность в качестве нормы преуспевающей зауральской семьи.

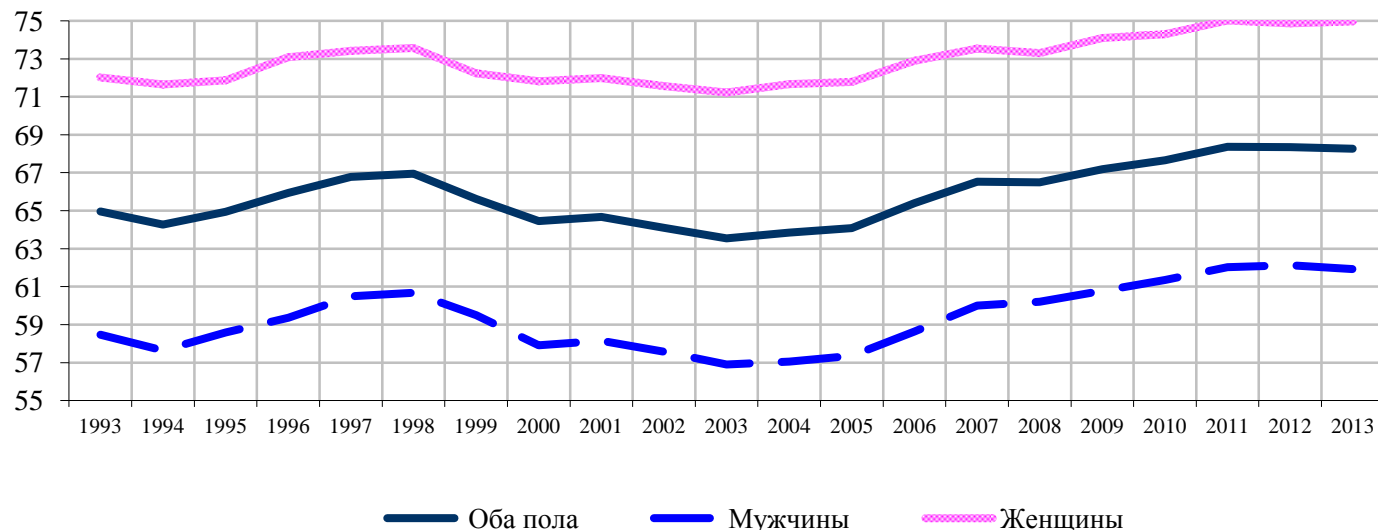
НАСЕЛЕНИЕ

ЧИСЛЕННОСТЬ И СОСТАВ НАСЕЛЕНИЯ

Таблица 8

ЧИСЛЕННОСТЬ НАСЕЛЕНИЯ¹⁾ (на конец года)

Годы	Численность постоянного населения, тыс. чел.			В процентах к общей численности населения	
	все население	городское	сельское	городское	сельское
1943	975,3	114,1	861,2	11,7	88,3
1959	999,2	328,3	670,9	32,9	67,1
1970	1085,7	461,5	624,2	42,5	57,5
1979	1080,5	543,8	536,7	50,3	49,7
1989	1103,7	602,3	501,4	54,6	45,4
2000	1047,1	589,4	457,7	56,3	43,7
2002	1019,5	574,4	445,1	56,3	43,7
2005	961,8	561,8	400,0	58,4	41,6
2009	918,6	549,9	368,7	59,9	40,1
2010	910,8	548,8	362,0	60,3	39,7
2011	896,3	541,1	355,2	60,4	39,6
2012	885,8	537,7	348,1	60,7	39,3
2013	877,1	536,2	340,9	61,1	38,9

Таблица 9

РАСПРЕДЕЛЕНИЕ ЧИСЛЕННОСТИ ПОСТОЯННОГО НАСЕЛЕНИЯ ПО ПОЛУ И ОСНОВНЫМ ВОЗРАСТНЫМ ГРУППАМ¹⁾ (на конец года; тысяч человек)

Годы	Все население	в том числе		из общей численности - в возрасте		
		мужчины	женщины	моложе трудо- способного	трудо- способном	старше трудо- способного
1959	999,2	438,5	560,7	319,6	554,5	125,1
1970	1085,7	485,9	599,8	334,8	578,8	172,1
1979	1080,5	492,3	588,2	263,4	636,0	181,1
1989	1103,7	514,4	589,3	283,4	609,8	210,5
2000	1047,1	485,4	561,7	212,3	608,9	226,0
2002	1019,5	470,5	549,0	193,7	603,7	222,1
2005	961,8	441,9	519,9	159,5	591,2	211,1
2009	918,6	421,6	497,0	150,8	548,1	219,6
2010	910,8	418,0	492,8	150,4 ²⁾	537,0 ²⁾	222,6 ²⁾
2011	896,3	411,4	484,9	152,3	516,8	227,2
2012	885,8	406,6	479,2	155,1	499,7	231,0
2013	877,1	403,0	474,1	158,4	484,9	233,8

¹⁾ За 1959 и 1970 годы данные приведены по переписи на 15 января, за 1979 г. - на 17 января, за 1989 г. - на 12 января, за 2002 г. - на 9 октября, за 2010 г. - на 14 октября, за остальные годы - оценка на конец соответствующего года.

²⁾ Данные по населению, указавшему возраст.

НАСЕЛЕНИЕ

Таблица 10

ДЕМОГРАФИЧЕСКАЯ НАГРУЗКА НЕТРУДОСПОСОБНОГО НАСЕЛЕНИЯ НА ТРУДОСПОСОБНОЕ¹⁾ (на конец года)

Годы	На 1000 лиц трудоспособного возраста приходится лиц:		
	всего	моложе трудоспособного	старше трудоспособного
1959	802	576	226
1970	876	578	297
1979	699	414	285
1989	810	465	345
2000	720	349	371
2002	689	321	368
2005	627	270	357
2009	676	275	401
2010	695	280	415
2011	734	295	440
2012	773	310	462
2013	809	327	482

¹⁾ За 1959 и 1970 годы данные приведены по переписи на 15 января, за 1979 г. - на 17 января, за 1989 г. - на 12 января, за 2002 г. – на 9 октября, за 2010 г. – на 14 октября, за остальные годы – оценка на конец соответствующего года.

Таблица 11

НАЦИОНАЛЬНАЯ СТРУКТУРА НАСЕЛЕНИЯ (по данным переписей населения, в процентах)

	1959	1970	1979	1989	1994	2002	2010 ¹⁾
Всего	100,0	100,0	100,0	100,0	100,0	100,0	100,0
Русские	92,6	91,7	91,8	91,4	92,4	91,5	92,5
Татары	2,0	2,2	2,2	2,0	1,9	2,0	1,9
Башкиры	1,3	1,6	1,6	1,6	1,6	1,5	1,4
Казахи	1,0	1,2	1,3	1,4	1,1	1,4	1,3
Украинцы	1,3	1,3	1,2	1,3	1,1	1,1	0,8
Белорусы	0,6	0,5	0,5	0,5	0,5	0,4	0,3
Другие национальности	1,2	1,5	1,5	1,8	1,4	2,1	1,8

¹⁾ В процентах к лицам, указавших национальную принадлежность.

ЕСТЕСТВЕННОЕ ДВИЖЕНИЕ НАСЕЛЕНИЯ

Таблица 12

РОЖДАЕМОСТЬ, СМЕРТНОСТЬ И ЕСТЕСТВЕННЫЙ ПРИРОСТ НАСЕЛЕНИЯ

Годы	Всего, человек			на 1000 населения		
	родившихся	умерших	естественный прирост	родившихся	умерших	естественный прирост
1950	25110	10954	14156	28,3	12,3	16,0
1960	24286	8342	15944	23,7	8,1	15,6
1970	16714	9829	6885	15,4	9,0	6,4
1980	18506	13250	5256	17,1	12,2	4,9
1990	16069	12644	3425	14,5	11,4	3,1
2000	10146	17207	-7061	9,6	16,3	-6,7

НАСЕЛЕНИЕ

Годы	Всего, человек			на 1000 населения		
	родившихся	умерших	естественный прирост	родившихся	умерших	естественный прирост
2005	10218	17399	-7181	10,5	17,9	-7,4
2009	11943	14889	-2946	13,0	16,2	-3,2
2010	11816	14626	-2810	12,9	16,0	-3,1
2011	11589	14186	-2597	12,8	15,7	-2,9
2012	12389	14274	-1885	13,9	16,0	-2,1
2013	12368	14154	-1786	14,0	16,1	-2,1

Таблица 13

ОЖИДАЕМАЯ ПРОДОЛЖИТЕЛЬНОСТЬ ЖИЗНИ ПРИ РОЖДЕНИИ

(число лет)

Годы	Все население			Городская местность			Сельская местность		
	оба пола	мужчины	женщины	оба пола	мужчины	женщины	оба пола	мужчины	женщины
1980	67,2	61,0	72,5	х	х	х	х	х	х
1985	68,9	62,7	73,8	х	х	х	х	х	х
1990	69,19	63,48	74,50	69,85	64,31	74,81	68,30	62,44	74,05
1995	64,95	58,58	71,87	65,25	58,63	72,31	64,54	58,49	71,31
2000	64,45	57,92	71,81	63,87	57,09	71,30	65,16	58,93	72,42
2005	64,09	57,35	71,78	65,40	58,37	72,96	62,31	55,94	70,17
2009	67,19	60,77	74,07	68,55	61,80	75,30	65,23	59,30	72,23
2010	67,66	61,35	74,30	69,15	62,68	75,45	65,52	59,51	72,55
2011	68,36	62,03	75,01	69,61	62,85	76,31	66,52	60,85	72,97
2012	68,35	62,13	74,87	69,67	63,21	75,97	66,27	60,38	73,13
2013	68,27	61,93	74,97	69,36	62,73	75,89	66,47	60,58	73,44

Таблица 14

ВОЗРАСТНЫЕ КОЭФФИЦИЕНТЫ РОЖДАЕМОСТИ

Годы	Родившиеся в среднем за год на 1000 женщин в возрасте, лет							Суммарный коэффициент рождаемости
	15-19	20-24	25-29	30-34	35-39	40-44	45-49	
1991	66,4	169,2	92,6	44,0	16,9	3,5	0,4	1,98
1995	51,2	121,7	64,4	25,4	8,1	1,9	0,1	1,37
2000	37,8	115,5	73,0	35,0	10,1	2,0	0,1	1,38
2005	35,4	105,8	77,8	44,6	15,5	2,4	0,1	1,40
2009	38,4	115,5	102,9	67,7	27,6	5,0	0,2	1,77
2010	36,1	110,8	110,3	69,2	29,7	5,0	0,2	1,79
2011	34,1	108,8	111,4	73,3	34,0	5,0	0,1	1,82
2012	36,2	118,6	129,2	80,4	37,3	6,6	0,2	2,03
2013	37,3	121,6	132,3	83,8	42,4	7,6	0,2	2,12

Таблица 15

НАСЕЛЕНИЕ

РАСПРЕДЕЛЕНИЕ УМЕРШИХ В 2013 ГОДУ ПО КЛАССАМ ПРИЧИН СМЕРТИ

	Человек					на 100 000 человек населения		
	Все население	городское население	сельское население	мужчины	женщины	Все население	городское население	сельское население
Умершие от всех причин	14154	7897	6257	7315	6839	1605,8	1470,6	1816,4
Некоторые инфекционные и паразитарные болезни	372	216	156	279	93	42,2	40,2	45,3
туберкулез	277	148	129	217	60	31,4	27,6	37,4
Новообразования	2385	1399	986	1306	1079	270,6	260,5	286,2
злокачественные	2361	1385	976	1301	1060	267,9	257,9	283,3
Болезни эндокринной системы	160	87	73	42	118	18,2	16,2	21,2
сахарный диабет	153	83	70	41	112	17,4	15,5	20,3
Болезни нервной системы и органов чувств	124	72	52	63	61	14,1	13,4	15,1
эпилепсия	5	3	2	3	2	0,6	0,6	0,6
Болезни системы кровообращения	5886	3436	2450	2809	3077	667,8	639,9	711,2
ишемическая болезнь сердца	2606	1425	1181	1363	1243	295,6	265,4	342,8
Болезни органов дыхания	748	417	331	505	243	84,9	77,7	96,1
пневмония	327	204	123	213	114	37,1	38,0	35,7
Болезни органов пищеварения	555	349	206	318	237	63,0	65,0	59,8
язва желудка	43	26	17	33	10	4,9	4,8	4,9
циррозы печени	249	161	88	154	95	28,3	30,0	25,5
Болезни мочеполовой системы	61	42	19	30	31	6,9	7,8	5,5
Врожденные аномалии (пороки развития)	32	21	11	12	20	3,6	3,9	3,2
Состояния, возникающие в перинатальном периоде	53	30	23	25	28	6,0	5,6	6,7
Прочие болезни	2080	914	1166	602	1478	236,0	170,2	338,5
Внешние причины смерти	1698	914	784	1324	374	192,6	170,2	227,6
самоубийства и самоповреждения	384	181	203	311	73	43,6	33,7	58,9
убийства и преднамеренные повреждения, нанесенные другим лицом	164	94	70	125	39	18,6	17,5	20,3
в дорожно-транспортных происшествиях	231	115	116	175	56	26,2	21,4	33,7
Из общего числа умершие в трудоспособном возрасте	3715	2042	1673	3009	706	755,1	662,9	909,7

Таблица 16

НАСЕЛЕНИЕ

КОЭФФИЦИЕНТЫ СМЕРТНОСТИ ПО ОСНОВНЫМ КЛАССАМ ПРИЧИН СМЕРТИ

	на 100 000 человек населения						
	2001	2005	2009	2010	2011	2012	2013
Умерло от всех причин:	1641,4	1791,1	1615,1	1600,7	1571,8	1602,0	1605,8
в том числе:							
от некоторых инфекционных и паразитарных болезней	38,2	47,8	46,0	45,2	40,8	43,3	42,2
от новообразований	213,2	224,4	243,1	246,1	255,8	259,3	270,6
от болезней системы кровообращения	725,5	790,6	716,6	737,7	749,1	780,9	667,8
от болезней органов дыхания	91,6	101,4	80,5	77,7	72,4	70,0	84,9
от болезней органов пищеварения	37,2	56,2	54,6	58,7	56,5	59,7	63,0
от внешних причин смерти	274,2	297,0	216,2	199,2	195,2	189,9	192,6

Таблица 17

МЛАДЕНЧЕСКАЯ СМЕРТНОСТЬ

Годы	Умершие в возрасте до года, чел.					
	всего	в том числе		на 1000 родившихся живыми		
		мальчики	девочки	всего	мальчики	девочки
1950	2866	х	х	114,0	х	х
1960	948	х	х	39,0	х	х
1970	491	х	х	29,4	х	х
1980	495	х	х	26,7	х	х
1990	308	180	128	19,0	21,5	16,6
1995	230	128	102	22,6	25,0	20,7
2000	201	111	90	19,9	21,2	18,3
2005	125	65	60	12,1	12,4	12,1
2009	125	64	61	10,5	10,5	10,5
2010	103	65	38	8,7	10,8	6,5
2011	109	64	45	9,4	10,7	8,0
2012	107	70	37	8,7	11,0	6,3
2013	105	50	55	8,5	7,9	9,1

Таблица 18

МЛАДЕНЧЕСКАЯ СМЕРТНОСТЬ ПО ОСНОВНЫМ КЛАССАМ ПРИЧИН СМЕРТИ

	на 10000 родившихся живыми							
	2000	2005	2009	2010	2011	2012	2013	
Отдельные состояния, возникающие в перинатальном периоде		90,0	47,4	41,9	35,5	52,5	54,6	42,8
Врожденные аномалии		36,6	26,1	12,6	21,1	9,5	10,6	17,0
Болезни органов дыхания		22,8	11,6	9,2	1,7	6,9	6,5	7,3
Инфекционные и паразитарные болезни		19,8	6,8	3,4	3,4	0,9	-	3,2
Несчастные случаи, отравления и травмы		9,9	11,6	21,0	15,2	12,0	8,2	8,9
Болезни органов пищеварения		2,0	-	-	-	1,7	0,8	-

НАСЕЛЕНИЕ

БРАКИ И РАЗВОДЫ

Таблица 19

ЧИСЛО БРАКОВ И РАЗВОДОВ

Годы	Число браков, ед.	Число разводов, ед.	На 1000 населения	
			браков	разводов
1950	9439	174	10,7	0,2
1960	11804	1039	11,7	1,0
1970	11151	2272	10,3	2,1
1980	11973	3655	11,0	3,4
1990	9950	3090	9,0	2,8
2000	7017	4312	6,7	4,1
2005	7647	3837	7,9	3,9
2009	8289	5234	9,0	5,7
2010	8188	4523	9,0	5,0
2011	8443	4721	9,4	5,2
2012	8214	4745	9,2	5,3
2013	8053	5019	9,1	5,7

МИГРАЦИЯ

Таблица 20

МИГРАЦИОННЫЕ ПОТОКИ (человек)

Годы	Число прибывших			Число выбывших			Миграционный прирост (-убыль)		
	город- сельская мест- ность	город- ская ме- стность	сельская мест- ность	город- сельская мест- ность	город- ская ме- стность	сельская мест- ность	город- сельская мест- ность	город- ская ме- стность	сельская мест- ность
1960	64459	39155	25304	55411	27634	27777	9048	11521	-2473
1970	77049	45319	31730	71023	35696	35327	6026	9623	-3597
1980	64616	33178	31438	62864	29318	33546	1752	3860	-2108
1990	57701	26598	31103	53774	24177	29597	3927	2421	1506
1995	37651	18371	19280	35958	16385	19573	1693	1986	-293
2000	23179	10523	12656	25213	11591	13622	-2034	-1068	-966
2005	18100	8224	9875	23525	11043	12481	-5425	-2819	-2606
2009	13828	7586	6242	15989	7923	8066	-2161	-337	-1824
2010	12482	6912	5570	16708	8467	8241	-4226	-1555	-2671
2011	21079	9192	11887	31031	14927	16104	-9952	-5735	-4217
2012	31848	15799	16049	40468	18570	21898	-8620	-2771	-5849
2013	33850	17910	15940	40674	18816	21858	-6824	-906	-5918

НАСЕЛЕНИЕ

Таблица 21

ОБЩИЕ ИТОГИ МИГРАЦИИ ПО ТЕРРИТОРИЯМ ПРИБЫТИЯ И ВЫБЫТИЯ

(человек)

	2000	2005	2009	2010	2011	2012	2013
Прибыло в Курганскую область -							
всего	23179	18100	13828	12482	21079	31848	33850
в том числе миграция:							
в пределах России	20206	17156	11773	11253	19625	30189	32310
внутрирегиональная	13059	11699	6973	6954	13759	19623	20231
межрегиональная	7147	5457	4800	4299	5866	10566	12079
международная миграция	2973	944	2055	1229	1454	1659	1540
со странами СНГ и Балтии	2950	925	2022	1193	1403	1594	1477
с другими зарубежными странами	23	19	33	36	51	65	63
Выбыло из Курганской области -							
всего	25213	23525	15989	16708	31031	40468	40674
в том числе миграция:							
в пределах России	24090	22842	15671	16453	30841	40206	40322
внутрирегиональная	13059	11699	6973	6954	13759	19623	20231
межрегиональная	11031	11143	8698	9499	17082	20583	20091
международная миграция	1123	683	318	255	190	262	352
со странами СНГ и Балтии	881	570	281	229	150	221	313
с другими зарубежными странами	242	113	37	26	40	41	39
Миграционный прирост - всего	-2034	-5425	-2161	-4226	-9952	-8620	-6824
в том числе миграция:							
в пределах России	-3884	-5686	-3898	-5200	-11216	-10017	-8012
внутрирегиональная	-	-	-	-	-	-	-
межрегиональная	-3884	-5686	-3898	-5200	-11216	-10017	-8012
международная миграция	1850	261	1737	974	1264	1397	1188
со странами СНГ и Балтии	2069	355	1741	964	1253	1373	1164
с другими зарубежными странами	-219	-94	-4	10	11	24	24

МЕТОДОЛОГИЧЕСКИЕ ПОЯСНЕНИЯ

Население постоянное - категория населения, объединяющая людей, которые имеют обычное (постоянное) место жительства в данном населенном пункте или на данной территории.

Распределение населения на **городское и сельское** производится по месту проживания, при этом городскими поселениями считаются населенные пункты, отнесенные в установленном законодательством порядке к категории городских. Все остальные населенные пункты являются сельскими.

Сведения о рождениях, смертях получают на основании ежегодной статистической разработки данных, содержащихся в записях актов соответственно о рождении и смерти, составляемых органами записи актов гражданского состояния. В число родившихся включены только родившиеся живыми.

Общие коэффициенты рождаемости и смертности - отношение соответственно числа родившихся (живыми) и числа умерших в течение календарного года к среднегодовой численности населения. Исчисляются в расчете на 1000 человек населения (промилле).

Коэффициент естественного прироста - разность общих коэффициентов рождаемости и смертности. Исчисляется в промилле.

Возрастные коэффициенты рождаемости - отношение соответственно числа родившихся за год у женщин данной возрастной группы к среднегодовой численности женщин этого возраста по текущей оценке. При расчете коэффициента для возрастной группы до 20 лет в качестве знаменателя принята численность женщин в возрасте 15-19 лет. При вычислении коэффициента для возрастной группы 15-49 лет в числитель включены все родившиеся, включая родившихся у матерей в возрасте до 15 лет и 50 лет и старше.

Суммарный коэффициент рождаемости – сумма возрастных коэффициентов рождаемости, рассчитанных для возрастных групп в интервале 15 - 49 лет. Этот коэффициент показывает, сколько в среднем детей родила бы одна женщина на протяжении всего репродуктивного периода (т.е. от 15 до 50 лет) при сохранении повозрастной рождаемости на уровне того года, для которого вычисляется показатель. Его величина, в отличие от общего коэффициента рождаемости, не зависит от возрастного состава населения и характеризует средний уровень рождаемости в данном календарном году.

Коэффициент младенческой смертности исчисляется как сумма двух составляющих, первая из которых – отношение числа умерших в возрасте до одного года из родившихся в том году, для которого вычисляется коэффициент, к общему числу родившихся в том же году, а вторая – отношение числа умерших в возрасте до одного года из родившихся в предыдущем году к общему числу родившихся в предыдущем году. Исчисляется в промилле (на 1000 родившихся живыми).

Ожидаемая продолжительность жизни при рождении - число лет, которое в среднем предстояло бы прожить человеку из поколения родившихся при условии, что на протяжении всей жизни этого поколения повозрастная смертность останется на уровне того года, для которого вычислен показатель. Ожидаемая продолжительность жизни является наиболее адекватной обобщающей характеристикой смертности.

Среднегодовая численность населения является средней арифметической из численностей на начало и конец соответствующего года.

Данные о **миграции** населения получены в результате разработки поступающих от территориальных органов Федеральной миграционной службы документов статистического учета прибытия и убытия, которые составляются при регистрации и снятии с регистрационного учета населения по месту жительства.

ТРУД

Занятость и безработица

**Условия труда,
производственный травматизм**

Ситуация на **рынке труда** характеризовалась ростом численности экономически активного населения при одновременном снижении числа безработных. В 2013 году доля экономически активного населения, обеспечивающего на рынке труда предложение рабочей силы, составила 50,1 процента населения области (по данным выборочного обследования населения по проблемам занятости).

В 2013 году численность трудовых ресурсов (по балансу трудовых ресурсов) составила 495,7 тысячи человек и снизилась по сравнению с 2000 годом на 19,8 процента. При этом численность трудоспособного населения в трудоспособном возрасте уменьшилась на 22,2 процента, а численность занятых лиц старших возрастов увеличилась на 24,6 процента.

Общая численность безработных, рассчитанная по методологии Международной организации труда, в 2013 году составила 33,2 тысячи человек или 7,5 процента экономически активного населения. К концу 2013 года уровень зарегистрированной безработицы составил 1,6 процента. Каждый пятый из неработающих в 2013 году состоял на учете в службе занятости и имел официальный статус безработного (2000 г. – каждый десятый).



Рис.3. Динамика среднегодового уровня безработицы
(в % от экономически активного населения)

Среди занятого населения в 2013 году наибольший удельный вес занимали работающие в организациях оптовой и розничной торговли – 16,6 процента (2000 г. – 8,4%). Численность занятых на предприятиях, относящихся к виду деятельности «Обрабатывающие производства», составила 15,7 процента от общего числа занятого населения области, и по этому виду деятельности наблюдалось снижение на 2,3 процентного пункта к уровню 2000 года. В 2,5 раза сократилось число занятых в организациях с основным видом деятельности «Сельское хозяйство, охота и лесное хозяйство»: с 28,4 процента в 2000 году до 13,0 процента в 2013 году.

Наименьший удельный вес в 2013 году составляли занятые в организациях с основным видом деятельности «Рыболовство, рыбоводство» и «Добывающие производства» – 0,1 – 0,2 процента от среднегодовой численности занятых по области. По этим видам деятельности изменений за анализируемый период не наблюдалось.

В 2013 году в государственном и муниципальном секторе экономики области трудились 33,9 процента занятого населения, по сравнению 2000 годом их доля снизилась на 4,5 процентного пункта. В организациях частной формы собственности удельный вес занятых составил 57,9 процента (2000 г. – 50,1%).

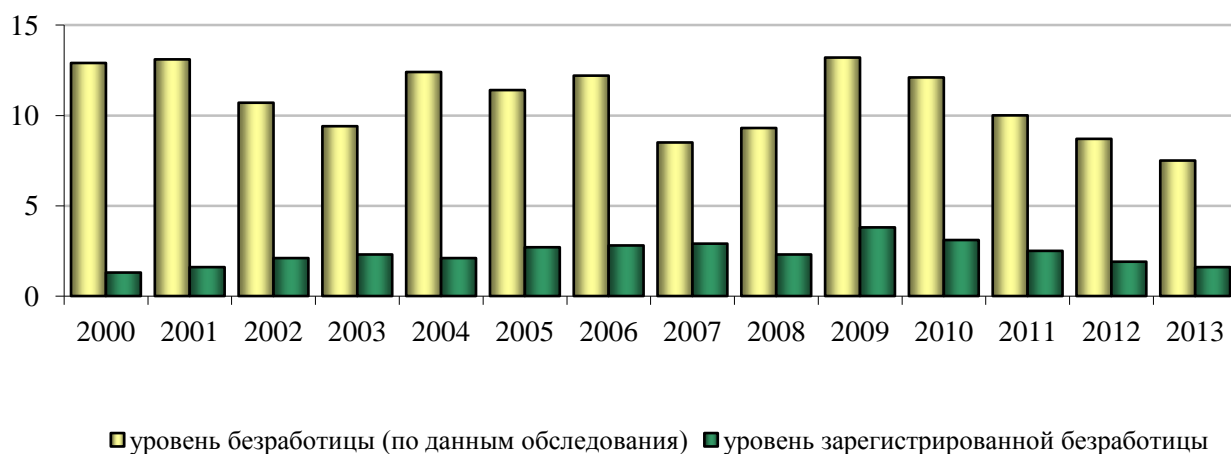
ЗАНЯТОСТЬ И БЕЗРАБОТИЦА

Таблица 22

ЭКОНОМИЧЕСКАЯ АКТИВНОСТЬ НАСЕЛЕНИЯ

(по данным выборочного обследования населения по проблемам занятости; в среднем за год)

	1995	2000	2005	2009	2010	2011	2012	2013
Численность экономически активного населения, тыс. чел.	506,2	519,5	482,4	440,8	455,6	444,7	434,7	441,2
в том числе:								
занятые в экономике	463,5	452,2	427,2	382,7	400,3	400,3	397,0	407,9
безработные	42,8	67,3	55,2	58,1	55,3	44,4	37,7	33,2
Уровень экономической активности, %	63,4	65,3	63,7	61,6	64,5	64,1	64,3	65,3
Уровень занятости, %	58,0	56,8	56,4	53,5	56,7	57,7	58,7	60,3
Уровень общей безработицы, %	8,4	12,9	11,4	13,2	12,1	10,0	8,7	7,5
Численность экономически неактивного населения, тыс. чел.	x	276,2	275,1	275,1	250,8	249,1	241,3	234,8
Коэффициент напряженности на рынке труда, %	-	14,2	14,0	26,0	18,9	10,7	7,3	5,3

Таблица 23

ЧИСЛЕННОСТЬ НЕЗАНЯТОГО НАСЕЛЕНИЯ, СОСТОЯВШЕГО НА УЧЕТЕ В ГОСУДАРСТВЕННЫХ УЧРЕЖДЕНИЯХ СЛУЖБЫ ЗАНЯТОСТИ¹⁾

(на конец года)

	1995	2000	2005	2009	2010	2011	2012	2013
Численность не занятых трудовой деятельностью граждан, зарегистрированных в государственных учреждениях службы занятости, человек	33867	7205	13156	16623	13173	10124	7976	7466
из них:								
признаны безработными	31427	6776	12459	16042	12486	9823	7601	6844
из числа безработных назначено пособие по безработице	28506	6229	12051	15311	11805	9388	7320	6523
Заявленная организациями потребность в работниках, человек	986	4434	2906	1552	2682	3827	4719	5371
Численность незанятого населения в расчете на одну заявленную вакансию, человек	34,1	1,6	4,5	10,7	4,9	2,6	1,7	1,4
Уровень зарегистрированной безработицы, в % от экономически активного населения	6,2	1,3	2,6	3,6	2,7	2,2	1,7	1,6

¹⁾ По данным Главного управления по труду и занятости Курганской области.

Таблица 24

СРЕДНЕГОДОВАЯ ЧИСЛЕННОСТЬ ЗАНЯТЫХ В ЭКОНОМИКЕ ПО ФОРМАМ СОБСТВЕННОСТИ¹⁾

	2000	2005	2009	2010	2011	2012	2013
Тысяч человек							
Всего	437,4	434,3	410,3	409,0	395,1	383,2	377,9
в том числе							
по формам собственности:							
государственная и муниципальная	164,2	167,0	146,3	142,5	135,7	134,2	128,0
частная	219,0	237,0	236,5	241,5	226,8	216,1	218,7
собственность общественных и религиозных организаций (объединений)	4,1	2,5	2,0	1,5	1,5	1,5	1,4
смешанная российская	33,3	17,8	18,2	17,1	21,0	20,2	18,3
иностранная, совместная российская и иностранная	16,8	10,0	7,3	6,4	10,2	11,2	11,5
В процентах к итогу							
Всего	100,0	100,0	100,0	100,0	100,0	100,0	100,0
в том числе							
по формам собственности:							
государственная и муниципальная	37,5	38,4	35,7	34,8	34,3	35,0	33,9
частная	50,1	54,6	57,6	59,0	57,4	56,4	57,9
собственность общественных и религиозных организаций (объединений)	0,9	0,6	0,5	0,4	0,4	0,4	0,4
смешанная российская	7,6	4,1	4,4	4,2	5,3	5,3	4,8
иностранная, совместная российская и иностранная	3,9	2,3	1,8	1,6	2,6	2,9	3,0

¹⁾ Данные формируются по основной работе гражданского населения один раз в год при составлении баланса трудовых ресурсов на основе сведений организаций, материалов выборочного обследования населения по проблемам занятости, данных органов исполнительной власти. В среднегодовую численность занятых включаются работающие иностранные граждане, как постоянно проживающие, так и временно находящиеся на территории области.

За 2005 - 2010 гг. показатели рассчитаны без учета итогов ВПН-2010.

Таблица 25

СРЕДНЕГОДОВАЯ ЧИСЛЕННОСТЬ ЗАНЯТЫХ В ЭКОНОМИКЕ ПО ВИДАМ ЭКОНОМИЧЕСКОЙ ДЕЯТЕЛЬНОСТИ¹⁾

	2000	2005	2009	2010	2011	2012	2013
Тысяч человек							
Всего	437,4	434,3	410,3	409,0	395,1	383,2	377,9
в том числе:							
сельское хозяйство, охота и лесное хозяйство	124,4	85,5	69,1	65,8	59,8	52,8	49,0
рыболовство, рыболовство	0,1	0,4	0,2	0,2	0,2	0,7	0,5
добыча полезных ископаемых	0,3	0,9	0,8	1,0	0,9	0,9	0,9
обрабатывающие производства	78,7	75,6	67,3	64,3	61,0	59,5	59,3
производство и распределение электроэнергии, газа и воды	12,3	11,5	12,8	12,4	13,4	13,3	13,1

ТРУД

	2000	2005	2009	2010	2011	2012	2013
строительство	15,2	15,9	18,3	17,4	18,8	20,0	20,8
оптовая и розничная торговля; ремонт автотранспортных средств, мотоциклов, бытовых изделий и предметов личного пользования	36,6	57,6	59,3	63,1	62,3	61,1	62,6
гостиницы и рестораны	4,8	6,0	5,5	5,3	4,0	3,7	3,8
транспорт и связь	32,9	33,9	29,9	28,7	29,2	28,8	29,6
финансовая деятельность	3,1	3,6	5,4	5,2	5,1	4,8	4,7
операции с недвижимым имуществом, аренда и предоставление услуг	15,1	22,3	17,3	21,9	20,8	21,3	24,0
государственное управление и обеспечение военной безопасности; социальное страхование	23,0	26,9	31,6	32,6	31,0	31,5	30,9
образование	44,5	46,0	44,0	41,9	40,4	38,9	35,6
здравоохранение и предоставление социальных услуг	33,2	35,0	34,4	34,9	34,5	33,2	32,6
предоставление прочих коммунальных, социальных и персональных услуг	13,3	12,7	14,4	14,2	13,6	12,5	10,6
предоставление услуг по ведению домашнего хозяйства	-	0,4	0,1	0,2	0,2	0,2	-
Отношение числа занятых в экономике к численности населения в трудоспособном возрасте (мужчины 16 - 59 лет, женщины 16 - 54 лет), процентов	71,9	72,9	74,1	75,5	75,1	75,4	76,8
В процентах к итогу							
Всего	100,0	100,0	100,0	100,0	100,0	100,0	100,0
в том числе:							
сельское хозяйство, охота и лесное хозяйство	28,4	19,7	16,8	16,1	15,1	13,8	13,0
рыболовство, рыболовство	0,0	0,1	0,0	0,0	0,1	0,2	0,1
добыча полезных ископаемых	0,1	0,2	0,2	0,2	0,2	0,2	0,2
обрабатывающие производства	18,0	17,4	16,4	15,7	15,4	15,5	15,7
производство и распределение электроэнергии, газа и воды	2,8	2,6	3,1	3,0	3,4	3,5	3,5
строительство	3,5	3,7	4,5	4,3	4,8	5,2	5,5
оптовая и розничная торговля; ремонт автотранспортных средств, мотоциклов, бытовых изделий и предметов личного пользования	8,4	13,3	14,5	15,4	15,8	15,9	16,6
гостиницы и рестораны	1,1	1,4	1,3	1,3	1,0	1,0	1,0
транспорт и связь	7,5	7,8	7,3	7,0	7,4	7,5	7,8
финансовая деятельность	0,7	0,8	1,3	1,3	1,3	1,3	1,2
операции с недвижимым имуществом, аренда и предоставление услуг	3,5	5,1	4,2	5,4	5,3	5,6	6,4

ТРУД

	2000	2005	2009	2010	2011	2012	2013
государственное управление и обеспечение военной безопасности; социальное страхование	5,3	6,2	7,7	8,0	7,8	8,2	8,2
образование	10,2	10,6	10,7	10,2	10,2	10,2	9,4
здравоохранение и предоставление социальных услуг	7,6	8,1	8,4	8,5	8,7	8,7	8,6
предоставление прочих коммунальных, социальных и персональных услуг	3,0	2,9	3,5	3,5	3,4	3,3	2,8
предоставление услуг по ведению домашнего хозяйства	-	0,1	0,0	0,0	0,1	0,1	-

¹⁾ Данные формируются по основной работе гражданского населения один раз в год при составлении баланса трудовых ресурсов на основе сведений организаций, материалов выборочного обследования населения по проблемам занятости, данных органов исполнительной власти. В среднегодовую численность занятых включаются работающие иностранные граждане, как постоянно проживающие, так и временно находящиеся на территории области.

За 2005 - 2010 гг. показатели рассчитаны без учета итогов ВПН-2010.

УСЛОВИЯ ТРУДА, ПРОИЗВОДСТВЕННЫЙ ТРАВМАТИЗМ

Таблица 26

УДЕЛЬНЫЙ ВЕС ЧИСЛЕННОСТИ РАБОТНИКОВ, ЗАНЯТЫХ ВО ВРЕДНЫХ И ОПАСНЫХ УСЛОВИЯХ ТРУДА (на конец года; в % от общей численности работников соответствующего вида экономической деятельности)

	2000	2005	2009	2010	2011	2012	2013
Всего работали в условиях, не отвечающих гигиеническим нормативам условий труда, по видам деятельности:							
добыча полезных ископаемых	-	44,6	41,6	42,5	52,8	54,7	49,2
обрабатывающие производства	16,1	20,9	30,8	28,6	31,2	32,9	33,7
производство и распределение электроэнергии, газа и воды	-	30,1	25,4	23,7	25	26,5	25,3
строительство	6,8	3,7	9,2	8,9	25	18,3	19,9
транспорт	12,1	21,7	51,3	45	44,8	44,8	50,5
связь	1,0	4,8	2,4	0,3	2,4	0,2	0,1
Заняты на тяжелых работах по видам деятельности:							
добыча полезных ископаемых	-	-	4,3	6,4	8,1	10,0	11,4
обрабатывающие производства	1,0	1,6	4,4	7,4	7,7	11,1	10,5
производство и распределение электроэнергии, газа и воды	-	9,3	9,0	9,6	10,3	6,4	6,1
строительство	4,5	3,1	7,6	10,8	15,1	17,8	14,9
транспорт	0,7	15,4	14,3	16,5	13,2	19,4	17,2
связь	-	0,2	-	-	0,1	-	-

Таблица 27

ОСНОВНЫЕ ПОКАЗАТЕЛИ ПРОИЗВОДСТВЕННОГО ТРАВМАТИЗМА

	2000	2005	2009	2010	2011	2012	2013
Число пострадавших с утратой трудоспособности на 1 рабочий день и более, человек	1603	683	367	399	356	319	252
на 1000 работающих	7,2	4,3	2,9	3,3	2,8	2,6	2,1
в том числе со смертельным исходом, человек	31	22	6	14	13	13	10
на 1000 работающих	0,139	0,137	0,047	0,115	0,101	0,107	0,085
Число человеко-дней нетрудоспособности на 1 рабочий день и более, временная нетрудоспособность которых закончилась в отчетном году, всего	34406	16330	13387	14122	12284	9660	8202
на 1000 работающих	153,0	101,7	104,2	116,4	95,9	79,6	69,4
на 1 пострадавшего	22	24	37	35	35	30	33
Затраты на охрану труда, млн. рублей	158,7	265,2	493,5	538,6	672,5	795,5	912,9
на 1 работающего, рублей	709,5	1651,0	3842,6	4438,8	5250,4	6555,7	7725,1

Таблица 28

ЧИСЛО ПОСТРАДАВШИХ НА ПРОИЗВОДСТВЕ С УТРАТОЙ ТРУДОСПОСОБНОСТИ
НА 1 ДЕНЬ И БОЛЕЕ ПО ВИДАМ ЭКОНОМИЧЕСКОЙ ДЕЯТЕЛЬНОСТИ
(человек)

	2005	2009	2010	2011	2012	2013
Число пострадавших						
Всего	683	367	399	356	319	252
Сельское хозяйство, охота	132	45	44	40	21	22
Лесное хозяйство и предоставление услуг в этой области	12	4	5	4	-	1
Рыболовство, рыбоводство	-	-	1	-	-	-
Добыча полезных ископаемых	1	2	1	-	1	1
Обрабатывающие производства	322	182	226	192	165	138
Производство и распределение электроэнергии, газа и воды	34	9	8	16	11	13
Строительство	33	36	20	23	21	15
Оптовая и розничная торговля	10	4	5	7	5	6
Гостиницы и рестораны	-	-	-	1	1	-
Транспорт и связь	65	31	35	23	29	8
Операции с недвижимым имуществом, аренда и предоставление прочих услуг	21	1	4	7	6	2
Государственное управление и обеспечение военной безопасности; социальное страхование	-	-	-	-	-	1
Здравоохранение и предоставление социальных услуг	49	44	40	33	47	40
Предоставление прочих коммунальных, социальных и персональных услуг	4	9	10	10	12	5
В том числе со смертельным исходом						

ТРУД

	2005	2009	2010	2011	2012	2013
Всего	22	6	14	13	13	10
Сельское хозяйство, охота	4	2	5	2	1	-
Лесное хозяйство и предоставление услуг в этой области	1	-	1	1	-	-
Рыболовство, рыбоводство	-	-	1	-	-	-
Добыча полезных ископаемых	-	-	-	-	-	-
Обрабатывающие производства	9	1	2	1	7	4
Производство и распределение электроэнергии, газа и воды	1	-	-	-	1	4
Строительство	1	-	-	2	2	-
Оптовая и розничная торговля	1	-	-	1	-	2
Гостиницы и рестораны	-	-	-	-	-	-
Транспорт и связь	3	1	3	4	-	-
Операции с недвижимым имуществом, аренда и предоставление прочих услуг	1	1	-	1	-	-
Здравоохранение и предоставление социальных услуг	1	1	1	-	1	-
Предоставление прочих коммунальных, социальных и персональных услуг	-	-	1	1	1	-

МЕТОДОЛОГИЧЕСКИЕ ПОЯСНЕНИЯ

Информация об **экономической активности** населения подготовлена по материалам обследований населения по проблемам занятости. При проведении опроса изучалась экономическая активность населения в возрасте от 15 до 72 лет.

Экономически активное население - лица в возрасте, установленном для измерения экономической активности населения, которые в рассматриваемый период (обследуемую неделю) считаются занятыми или безработными.

Занятые в экономике - лица, которые в рассматриваемый период выполняли оплачиваемую работу по найму, а также приносящую доход работу не по найму как с привлечением, так и без привлечения наемных работников. В численность занятых включаются лица, которые выполняли работу в качестве помогающих на семейном предприятии, лица, которые временно отсутствовали на работе, а также лица, занятые в домашнем хозяйстве производством товаров и услуг для реализации.

Экономически неактивное население – лица, которые не считаются занятыми или безработными в течение рассматриваемого периода.

Уровень занятости – отношение численности занятого населения определенной возрастной группы к общей численности населения соответствующей возрастной группы, рассчитанное в процентах.

Уровень экономической активности населения – отношение численности экономически активного населения определенной возрастной группы к общей численности населения соответствующей возрастной группы, рассчитанное в процентах.

Безработные, применительно к стандартам Международной организации труда (МОТ) - лица в возрасте, установленном для измерения экономической активности, которые в рассматриваемый период одновременно удовлетворяли следующим критериям:

- не имели работы (доходного занятия);

- занимались поиском работы, т.е. обращались в государственную или коммерческую службу занятости, использовали или помещали объявления в СМИ, Интернет, непосредственно обращались к администрации организации или работодателю, использовали личные связи и т.д. или предпринимали шаги к организации собственного дела;
- были готовы приступить к работе в течение обследуемой недели.

Обучающиеся в образовательных организациях, пенсионеры и инвалиды учитываются в качестве безработных, если они не имели работы, занимались поиском работы и были готовы приступить к ней.

Безработные, зарегистрированные в государственных учреждениях службы занятости - трудоспособные граждане, не имеющие работы и заработка (трудового дохода), проживающие на территории Российской Федерации, зарегистрированные в государственном учреждении службы занятости по месту жительства в целях поиска подходящей работы, ищущие работу, готовые приступить к ней.

Уровень безработицы (применительно к стандартам МОТ) определяется как отношение численности безработных определенной возрастной группы к численности экономически активного населения соответствующей возрастной группы, в процентах.

Уровень зарегистрированной безработицы - отношение численности безработных, зарегистрированных в государственных учреждениях службы занятости, к численности экономически активного населения, рассчитанное в процентах.

Численность незанятого населения в расчете на одну заявленную вакансию рассчитывается как отношение численности лиц, не занятых трудовой деятельностью, состоящих на учете в государственных учреждениях службы занятости, к числу вакансий, заявленных работодателями.

Коэффициент напряженности на рынке труда - отношение среднегодовой численности безработных (по методологии МОТ) к среднегодовому числу вакансий, сообщенных работодателями в государственные учреждения службы занятости населения.

Удельный вес численности работников, работающих во вредных и опасных условиях труда, исчисляется делением численности лиц, имеющих право хотя бы на один из основных видов компенсаций, предоставляемых им за работу в производствах, цехах и профессиях с тяжелыми и вредными условиями труда, на общую численность работников соответствующих видов деятельности (в процентах). При этом каждый работник может иметь право на один или несколько видов компенсаций: оплату труда в повышенном размере, а также доплаты за работу во вредных и тяжелых условиях и интенсивность труда, дополнительный ежегодный оплачиваемый отпуск, сокращенный рабочий день с сохранением заработной платы, бесплатное лечебно-профилактическое питание, бесплатное получение молока или других равноценных пищевых продуктов, досрочное назначение трудовой пенсии по старости.

К численности пострадавших при несчастных случаях на производстве с утратой трудоспособности на один рабочий день и более и со смертельным исходом относятся лица, подлежащие учету на основании акта по форме Н-1.

Статистическое наблюдение за травматизмом на производстве ведется с 2004 г. по видам экономической деятельности:

- по организациям, без субъектов малого предпринимательства - сплошным методом;
- по субъектам малого предпринимательства – выборочным методом.

УРОВЕНЬ ЖИЗНИ НАСЕЛЕНИЯ

Доходы и расходы населения

Пенсионное и социальное
обеспечение

Социально-экономическая
дифференциация населения
по доходам

Жилищные условия населения

Основными индикаторами уровня жизни населения являются показатели реальных денежных доходов, начисленной заработной платы и назначенных пенсий.



Рис.4. Динамика реальных доходов населения
(в % к предыдущему году)

По предварительной оценке, в 2013 году денежные доходы в среднем на одного жителя области в месяц сложились в сумме 17583 рубля. Реальные располагаемые денежные доходы снизились к уровню 2012 года и составили 99,8 процента, а по сравнению с 2000 годом выросли в 2,3 раза. Соотношение среднедушевых денежных доходов и величины прожиточного минимума в 2013 году составило 2,7 раза, в 2000 году – 1,3 раза.

В структуре использования денежных доходов в 2013 году основную часть по-прежнему составляли покупка товаров и оплата услуг – 67,7 процента (2000 г. – 64,5%). Оставалась значительной доля обязательных платежей и взносов – 11,1 процента (2000 г. – 4,4%). Сбережения во вкладах и ценных бумагах в 2013 году выросли и составили 4,9 процента общего объема доходов населения (2000 г. – 3,5%), расходы на покупку недвижимости увеличились и составили 3,7 процента (2000 г. – 0,1%).

Более быстрыми темпами увеличивался размер назначенных пенсий. В 2013 году их рост в реальном выражении составил 103,5 процента к уровню предыдущего года и 2,8 раза к уровню 2000 года. Но, несмотря на неоднократное повышение размера назначенных пенсий, их уровень оставался значительно ниже величины среднемесячной номинальной начисленной заработной платы. В 2013 году среднемесячная начисленная заработная плата превышала средний размер назначенных пенсий в 2,1 раза, а размер пенсий превышал величину прожиточного минимума пенсионера в 1,7 раза. В 2000 году данные соотношения составляли 1,8 и 1,3 раза соответственно.

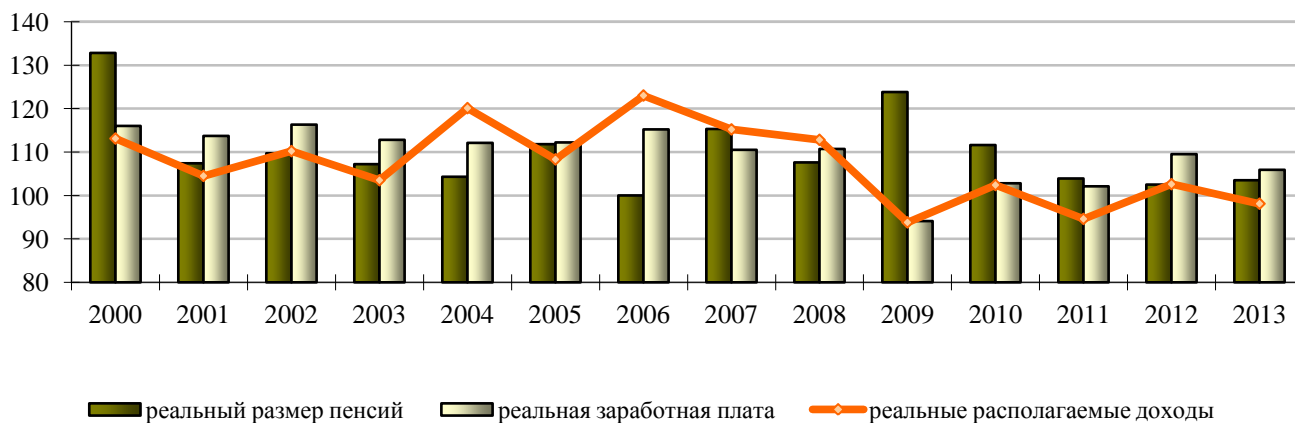
Среднемесячная номинальная начисленная заработная плата в 2013 году увеличилась на 5,9 процента к предыдущему году, к уровню 2000 года рост составил 3,0 раза. Среднемесячная заработная плата с учетом выплат социального характера превышала величину прожиточного минимума трудоспособного населения в 2013 году в 2,8 раза, в 2000 году - в 1,5 раза. Таким образом, денежные доходы, назначенные среднемесячные пенсии и заработная плата росли быстрее величины прожиточного минимума соответствующих групп населения, что подтверждается растущими соотношениями данных величин.

УРОВЕНЬ ЖИЗНИ НАСЕЛЕНИЯ

Либерализация политики в области регулирования денежных доходов привела к их перераспределению. По-прежнему оставалась значительной разница в уровне оплаты труда работников, занятых различными видами деятельности. Заработная плата в организациях, осуществляющих финансовую деятельность, превышала среднеобластной уровень в 1,9 раза. Ниже среднеобластного показателя среднемесячная заработная плата отмечена в сельском хозяйстве - в 1,5 раза. В образовании и здравоохранении заработная плата составила от средней по области 78,2 и 85,9 процента соответственно. Соотношение между максимальной и минимальной средней заработной платой в 2013 году составило 3,1 раза (2000 г.- 4,9 раза, 2012 г. – 3,8 раза). Несмотря на рост заработной платы, как в номинальном, так и в реальном исчислении, ее уровень остается самым низким в Уральском федеральном округе: 55,9 процента от средней заработной платы по УФО и 65,1 процента от средней заработной платы по России.

Продолжал сохраняться процесс социальной дифференциации. По-прежнему подавляющая часть денежной массы была сосредоточена в руках наиболее обеспеченных слоев населения. Доходы этой группы населения в 2013 году (по предварительным данным) в 13,6 раза превышали доходы наименее обеспеченной группы населения (2000 г. – в 12,3 раза).

В период рыночных преобразований появились новые источники доходов, и доля оплаты труда в общем объеме денежных доходов уменьшилась с 37,0 процента в 2000 году до 35,8 - в 2013 году, а доля социальных выплат возросла с 17,6 до 27,5 процента соответственно.

ИНДИКАТОРЫ УРОВНЯ ЖИЗНИ НАСЕЛЕНИЯ

Таблица 29

ОСНОВНЫЕ СОЦИАЛЬНО-ЭКОНОМИЧЕСКИЕ ПОКАЗАТЕЛИ УРОВНЯ ЖИЗНИ НАСЕЛЕНИЯ

	1995	2000	2005	2009	2010	2011	2012	2013
Среднедушевые денежные доходы населения (в месяц), руб. (1995 г. – тыс. руб.)	279,6	1341,6	4799,9	12153,2	13498,8	14353,0	16129,2	17582,5 ¹⁾
Реальные располагаемые денежные доходы населения, в % к предыдущему году	68,8	113,1	108,3	93,8	102,4	94,6	102,6	99,8 ¹⁾
Среднемесячная номинальная начисленная заработная плата работников организаций, руб. (1995 г. – тыс. руб.)	339,4	1461,9	5691,5	11942,0	13227,9	14833,1	17180,3	19408,5
Реальная начисленная заработная плата, в процентах к предыдущему году	69,2	116,0	112,2	94,1	102,8	102,1	109,5	105,9

УРОВЕНЬ ЖИЗНИ НАСЕЛЕНИЯ

	1995	2000	2005	2009	2010	2011	2012	2013
Средний размер назначенных пенсий, руб. (1995 г. – тыс. руб.) ²⁾	224,9	807,6	2361,2	5674,2	7030,1	7639,0	8438,8	9214,4
Реальный размер назначенных пенсий, в процентах к предыдущему году ²⁾	82,1	132,8	111,8	123,8	111,6	103,9	102,5	103,5
Величина прожиточного минимума (в среднем на душу населения): ³⁾ рублей в месяц (1995 г. – тыс. руб.)	249	1053	2622	4586	5039	5717	5846	6634
Численность населения с денежными доходами ниже величины прожиточного минимума:								
тыс. человек	544,3	529,7	301,9	163,2	155,6	168,5	139,9	148,7 ⁴⁾
в процентах от общей численности населения	49,5	50,0	30,8	17,6	16,9	18,5	15,6	16,8 ⁴⁾
Соотношение с величиной прожиточного минимума, % среднедушевых денежных доходов	112,5	127,4	183,1	265,0	267,9	251,0	275,9	265,0 ¹⁾
среднемесячной оплаты труда	131,9	152,6	200,5	242,1	244,4	241,8	273,0	275,6
среднего размера назначенных пенсий	115,1	94,1	117,7	161,3	175,0	180,3	182,7	170,2
Коэффициент фондов (коэффициент дифференциации доходов), в разах	5,7	12,3	12,7	14,7	14,4	13,8	14,1	13,6 ⁴⁾
Коэффициент Джини (индекс концентрации доходов)	0,265	0,379	0,384	0,404	0,402	0,396	0,399	0,394 ⁴⁾

¹⁾ Предварительные данные баланса денежных доходов и расходов населения за 2013 год.

²⁾ 1995 - 2000 гг. – с учетом компенсации.

³⁾ Оценка на основе данных по кварталам.

⁴⁾ Утвержденные предварительные данные (письмо от 30.04.2014 г. № КЛ-06-2/1849-ТО).

УРОВЕНЬ ЖИЗНИ НАСЕЛЕНИЯ

ДОХОДЫ И РАСХОДЫ НАСЕЛЕНИЯ

Таблица 30

СОСТАВ И ИСПОЛЬЗОВАНИЕ ДЕНЕЖНЫХ ДОХОДОВ И РАСХОДОВ НАСЕЛЕНИЯ

	1995	2000	2005	2009	2010	2011	2012	2013 ¹⁾
Денежные доходы, млн. руб.	3674	16958	55952	134446	148007	155449	172456	185978
в том числе:								
оплата труда наем- ных работников	1706	6277	21577	42869	46986	50118	58522	66510
социальные выплаты	784	2987	10347	25967	35293	41415	46154	51133
доходы от собствен- ности	268	455	2454	3554	4365	2954	3333	4567
доходы от предпри- нимательской дея- тельности	-	2958	6845	19236	16100	16291	20370	18120
другие доходы	917	4281	14730	42822	45262	44672	44077	45648
Денежные расходы, млн. руб.	2771	13898	50666	122114	127302	134022	151220	165871
в том числе:								
покупка товаров и оплата услуг	2300	10937	38040	90062	94798	106069	116204	125878
обязательные плате- жи и разнообразные взносы	230	743	3801	10493	11317	13510	17210	20685
сбережения во вкла- дах и ценных бумагах	138	596	1732	3266	5063	3268	8281	9096
расходы на приобре- тение иностранной валюты	100	502	1088	1938	1534	2075	2470	2590
другие расходы	4	1121	6005	16355	14591	9101	7054	7622
Денежные доходы, в процентах к итогу	100,0	100,0	100,0	100,0	100,0	100,0	100,0	100,0
в том числе:								
оплата труда наем- ных работников	46,4	37,0	38,6	31,9	31,7	32,2	33,9	35,8
социальные выплаты	21,3	17,6	18,5	19,3	23,8	26,6	26,8	27,5
доходы от собствен- ности	7,3	2,7	4,4	2,6	3,0	1,9	1,9	2,5
доходы от предпри- нимательской дея- тельности	x	17,4	12,2	14,3	10,9	10,5	11,8	9,7
другие доходы	25,0	25,3	26,3	31,9	30,6	28,8	25,6	24,5

УРОВЕНЬ ЖИЗНИ НАСЕЛЕНИЯ

	1995	2000	2005	2009	2010	2011	2012	2013 ¹⁾
Денежные расходы, в процентах к итогу	100,0	100,0	100,0	100,0	100,0	100,0	100,0	100,0
в том числе:								
покупка товаров и оплата услуг	83,0	78,7	75,1	73,7	74,5	79,1	76,8	75,9
обязательные платежи и разнообразные взносы	8,3	5,3	7,5	8,6	8,9	10,1	11,4	12,5
сбережения во вкладах и ценных бумагах	5,0	4,3	3,4	2,7	4,0	2,4	5,5	5,5
расходы на приобретение иностранной валюты	3,6	3,6	2,1	1,6	1,2	1,6	1,6	1,5
другие расходы	0,2	8,1	11,9	13,4	11,4	6,8	4,7	4,6

¹⁾ Предварительные данные баланса денежных доходов и расходов населения за 2013 год.

Таблица 31

СРЕДНЕМЕСЯЧНАЯ НОМИНАЛЬНАЯ НАЧИСЛЕННАЯ ЗАРАБОТНАЯ ПЛАТА ПО ВИДАМ ЭКОНОМИЧЕСКОЙ ДЕЯТЕЛЬНОСТИ

(рублей)

	1995	2000	2005	2009	2010	2011	2012	2013
Всего по экономике	339,4	1461,9	5691,5	11942,0	13227,9	14833,1	17180,3	19408,5
Сельское хозяйство, охота и лесное хозяйство	205,6	723,2	2446,1	7146,7	8188,9	10434,3	10981,4	13054,1
Рыболовство, рыбоводство	217,3	1900,4	3850,3	11668,8	9171,5	11788,2	15440,4	17281,8
Добыча полезных ископаемых	376,1	1860,5	8095,6	14149,5	16943,3	21928,0	25269,4	27529,5
Обрабатывающие производства	375,2	1756,2	6248,9	11585,4	14149,0	16189,3	18375,1	20349,9
Производство и распределение электроэнергии, газа и воды	612,4	2220,0	7011,1	12806,3	14329,0	16089,8	18428,6	20732,7
Строительство	426,9	2008,4	7016,5	11571,3	12571,9	13192,5	16108,6	18259,6
Оптовая и розничная торговля; ремонт автотранспортных средств, мотоциклов, бытовых изделий и предметов личного пользования	283,4	1342,6	4589,5	9571,3	11625,0	11500,6	13227,9	14823,2
Гостиницы и рестораны	239,5	933,9	3708,3	7739,4	8095,3	10381,5	11013,1	12180,8

УРОВЕНЬ ЖИЗНИ НАСЕЛЕНИЯ

	1995	2000	2005	2009	2010	2011	2012	2013
Транспорт и связь	579,1	2356,3	8287,7	16053,8	18194,5	21185,0	22547,7	23479,6
Финансовая деятельность	441,6	3511,2	13006,0	27110,4	31166,7	35674,9	38623,2	37711,5
Операции с недвижимым имуществом, аренда и предоставление услуг	329,1	1490,0	5595,4	12350,5	12312,0	12277,1	13697,3	13597,6
Государственное управление и обеспечение военной безопасности; социальное страхование	418,1	2208,7	9245,6	19328,3	20016,5	22182,6	27578,9	31493,2
Образование	246,0	875,9	3914,0	8477,3	8597,5	9500,2	11520,7	15175,8
Здравоохранение и предоставление социальных услуг	284,0	984,5	4443,4	9593,8	10252,6	11968,8	14375,0	16662,9
Предоставление прочих коммунальных, социальных и персональных услуг	254,4	990,1	3894,9	7510,2	8327,1	9590,4	10260,3	13146,0
Реальная начисленная заработная плата на одного работника (к предыдущему году), %	69,2	116,0	112,2	94,1	102,8	102,1	109,5	105,9
Соотношение оплаты труда и величины прожиточного минимума трудоспособного населения, %	131,9	152,6	200,5	242,1	244,4	241,8	273,0	275,6

ПЕНСИОННОЕ И СОЦИАЛЬНОЕ ОБЕСПЕЧЕНИЕ

Таблица 32

**ЧИСЛЕННОСТЬ И СРЕДНИЙ РАЗМЕР НАЗНАЧЕННЫХ МЕСЯЧНЫХ ПЕНСИЙ ПЕНСИОНЕРОВ,
СОСТОЯЩИХ НА УЧЕТЕ В ОРГАНАХ СОЦИАЛЬНОЙ ЗАЩИТЫ НАСЕЛЕНИЯ
(на конец года; с 2010 г. – на 1 января года, следующего за отчетным)**

	1990	1995	2000	2005	2009	2010	2011	2012	2013
Численность пенсионеров ¹⁾ , тыс. чел.	248,9	284,7	289,0	278,9	280,5	282,5	285,3	288,0	289,6
в том числе получающие пенсии:									
по старости (возрасту)	195,9	224,0	221,1	208,7	216,7	227,8	230,9	233,9	236,0
по инвалидности	25,7	26,9	28,8	29,2	24,2	15,1	14,2	13,4	12,5
по случаю потери кормильца (на каждого нетрудоспособного члена семьи)	13,6	20,3	15,9	25,6	13,1	12,3	12,0	11,7	11,6

УРОВЕНЬ ЖИЗНИ НАСЕЛЕНИЯ

	1990	1995	2000	2005	2009	2010	2011	2012	2013
В расчете на 1000 человек населения, чел.	225,3	261,1	276,0	289,9	305,3	310,9	318,3	325,1	330,1
Численность занятых в экономике, приходящаяся на одного пенсионера (в среднем за год), чел.	x	x	1,51	1,55	1,47	1,46	1,39	1,34	1,31
Средний размер назначенных пенсий, руб. (1990, 1995 гг. – тыс. руб.) ¹⁾²⁾	107,8	224,9	807,6	2361,2	5674,2	7030,1	7639,0	8438,8	9214,4
Реальный размер назначенных пенсий, в % к предыдущему году ²⁾	x	82,1	132,8	111,8	123,8	111,6	103,9	102,5	103,5
Соотношение среднего размера назначенной пенсии и величины прожиточного минимума пенсионера, %	x	115,1	94,1	117,7	161,3	175,0	180,3	182,7	170,2

¹⁾ По данным Пенсионного фонда Курганской области.

²⁾ 1995 - 2000 гг. – с учетом компенсации.

СОЦИАЛЬНО-ЭКОНОМИЧЕСКАЯ ДИФФЕРЕНЦИАЦИЯ НАСЕЛЕНИЯ ПО ДОХОДАМ

Таблица 33

РАСПРЕДЕЛЕНИЕ НАСЕЛЕНИЯ ПО УРОВНЮ СРЕДНЕДУШЕВЫХ ДЕНЕЖНЫХ ДОХОДОВ

(в процентах от общей численности населения)

Годы	Все население	в том числе со среднедушевым денежным доходом в месяц, рублей							
		до 3500,0	от 3500,1 до 5000,0	от 5000,1 до 7000,0	от 7000,1 до 10000,0	от 10000,1 до 15000,0	от 15000,1 до 25000,0	от 25000,1 до 35000,0	свыше 35000,0
2009	100	9,8	10,9	15,0	18,7	19,9	16,6	5,4	3,7
2010	100	7,4	9,3	13,7	18,3	20,9	18,9	6,6	4,9
2011	100	5,9	8,2	12,8	18,0	21,6	20,5	7,4	5,6
	Все население	в том числе со среднедушевым денежным доходом в месяц, рублей							
		до 5000,0	от 5000,1 до 7000,0	от 7000,1 до 10000,0	от 10000,1 до 14000,0	от 14000,1 до 19000,0	от 19000,1 до 27000,0	от 27000,1 до 45000,0	свыше 45000,0
2012	100	11,1	11,1	16,7	18,0	15,3	13,5	10,4	3,9
2013 ²⁾	100	8,8	9,9	15,9	18,1	16	14,7	11,9	4,7

¹⁾ Предварительные данные.

Таблица 34

УРОВЕНЬ ЖИЗНИ НАСЕЛЕНИЯ

РАСПРЕДЕЛЕНИЕ ДЕНЕЖНЫХ ДОХОДОВ НАСЕЛЕНИЯ

(в процентах)

	1995	2000	2005	2009	2010	2011	2012	2013 ¹⁾
Денежные доходы – всего	100,0	100,0	100,0	100,0	100,0	100,0	100,0	100,0
в том числе по 20- процентным группам населения:								
первая (с наименьшими доходами)	9,2	6,1	6,0	5,5	5,6	5,7	5,6	5,7
вторая	14,0	10,9	10,8	10,2	10,3	10,4	10,4	10,5
третья	17,9	15,8	15,7	15,2	15,3	15,4	15,3	15,5
четвертая	23,1	22,9	22,8	22,7	22,7	22,8	22,8	22,8
пятая (с наивысшими доходами)	35,8	44,3	44,7	46,4	46,1	45,7	45,9	45,5

¹⁾ Предварительные данные.

Таблица 35

ВЕЛИЧИНА ПРОЖИТОЧНОГО МИНИМУМА¹⁾

Годы	Все население (в среднем на душу населения в месяц), рублей, 1995 г. – тыс. руб.	из него по социально-демографическим группам населения			Соотношение средних душевых денежных доходов населения с величиной прожиточного минимума, %	Численность населения с денежными доходами ниже величины прожиточного минимума, тыс. человек ²⁾	Численность населения с денежными доходами ниже величины прожиточного минимума, в % от общей численности населения ²⁾
		трудоспособное население	пенсионеры	дети			
1995	248	284	202	167	112,5	544,3	49,5
2000	1053	1136	810	1043	127,4	529,7	50,0
2005	2622	2881	2007	2590	183,1	301,9	30,8
2009	4586	5000	3505	4464	265,0	163,2	17,6
2010	5039	5472	3861	4970	267,9	155,6	16,9
2011	5717	6207	4376	5652	251,0	168,5	18,5
2012	5846	6349	4454	5797	275,9	139,9	15,6
2013	6634	7110	5508	6857	265,0 ³⁾	148,7 ³⁾	16,8 ³⁾

¹⁾ Оценка на основе данных по кварталам.

²⁾ Оценка на основе материалов выборочного обследования бюджетов домашних хозяйств и макроэкономического показателя денежных доходов населения.

³⁾ За 2013 г. - предварительные данные.

Таблица 36

УРОВЕНЬ ЖИЗНИ НАСЕЛЕНИЯ

СТРУКТУРА ПОТРЕБИТЕЛЬСКИХ РАСХОДОВ ДОМАШНИХ ХОЗЯЙСТВ

(по материалам выборочного обследования бюджетов домашних хозяйств; в процентах к итогу)

	2002	2005	2009	2010	2011	2012	2013
Потребительские расходы	100,0	100,0	100,0	100,0	100,0	100,0	100,0
из них:							
Расходы на покупку продуктов для домашнего питания – всего:	42,3	27,0	36,8	32,3	28,7	24,3	27,8
из них на:							
хлеб и хлебные продукты	8,4	5,9	7,0	5,9	5,0	4,1	4,9
картофель	0,2	0,2	0,2	0,2	0,2	0,1	0,2
овощи и бахчевые	1,4	0,9	1,7	1,5	1,3	1,1	1,4
фрукты и ягоды	2,3	1,8	2,6	2,3	2,2	2,1	2,2
мясо и мясные продукты	11,6	7,1	10,0	8,8	7,5	6,0	6,9
рыбу и рыбные продукты	1,9	1,3	1,9	1,6	1,3	1,2	1,7
молоко и молочные продукты	5,3	3,3	5,2	4,7	4,5	4,0	4,5
сахар и кондитерские изделия	5,4	3,0	3,3	3,1	2,8	2,3	2,4
яйца	0,9	0,6	0,6	0,5	0,4	0,3	0,4
масло растительное и другие жиры	1,7	0,8	1,0	0,8	0,7	0,6	0,5
чай, кофе, безалкогольные напитки и другие продукты питания	3,2	2,1	3,3	2,9	2,8	2,5	2,7
Питание вне дома	0,5	3,7	0,8	1,6	3,3	2,4	2,9
Расходы на покупку алкогольных напитков	2,0	1,4	1,3	1,5	1,3	1,5	2,0
Расходы на покупку непродовольственных товаров – всего:	38,3	49,9	36,8	42,0	45,8	52,4	44,4
в том числе на:							
одежду, обувь, белье и ткани	12,7	9,1	11,8	10,7	11,8	9,1	11,6
теле-радио-аппаратуру, предметы для отдыха, увлечений, транспортные средства	9,5	25,0	8,6	14,3	17,3	23,6	12,4
мебели, домашнего оборудования, предметов для ухода за домом	6,5	6,0	4,7	5,0	5,2	7,6	6,4
строительных материалов	1,2	2,0	1,0	1,1	1,4	2,1	1,6
топливо	2,1	2,5	3,0	4,1	3,9	3,7	4,8
табачные изделия	0,7	0,7	1,0	0,8	0,7	0,8	1,0
медицинские товары, предметы гигиены и другие непродовольственные товары	5,6	4,6	6,7	6,0	5,5	5,5	6,6
Расходы на оплату услуг	16,9	18,0	24,3	22,6	20,9	19,4	22,9
в том числе:							
жилищно-коммунальные услуги	6,7	7,0	10,3	9,1	8,0	6,8	8,7
другие бытовые услуги	1,2	2,2	2,5	2,2	2,0	2,2	1,9
услуги учреждений культуры	0,4	0,5	0,4	1,1	1,2	2,7	2,7
услуги в системе образования	2,3	1,9	2,0	2,1	2,1	1,3	1,8
медицинские услуги	0,6	1,0	1,0	0,6	0,9	0,5	0,9
санаторно-оздоровительные услуги	-	0,4	0,2	0,4	0,4	0,1	0,4
услуги пассажирского транспорта	3,9	2,2	3,0	1,9	2,2	1,9	2,2
услуги связи	1,1	1,8	3,4	4,0	3,1	2,9	3,1
прочие услуги	0,7	1,0	1,5	1,2	1,0	1,0	1,2

ЖИЛИЩНЫЕ УСЛОВИЯ НАСЕЛЕНИЯ

Среди важнейших направлений социально-экономических преобразований в стране выделяется реформирование и развитие жилищной сферы, создающей необходимые условия для жизнедеятельности человека. Реформа ЖКХ призвана улучшить общее состояние жилищного фонда, повысить качество обслуживания населения, обеспечить защиту законных прав и интересов, устойчивое и эффективное функционирование в целом.

Жилищный фонд области по состоянию на конец 2013 года составил 20,1 млн. кв. метров общей площади, что на 1013,9 тыс. кв. метров больше уровня 2000 года. Более половины (60,3%) жилья расположено в городской местности (в 2000 г. - 54,3%).

В связи с приватизацией жилья населением, передачей ведомственного жилья в муниципальную собственность, развитием индивидуального строительства существенно изменилась структура жилищного фонда. Значительно возрос удельный вес жилья, находящегося в личной собственности граждан, в 2013 году он составил 90,5 процента (в 2000 г. - 59,8%). Из общего числа жилых квартир многоквартирных домов в частной собственности граждан находилось 91,8 процента, из которых 30,4 процента однокомнатные, 37,6 – двухкомнатные, 29,2 – трехкомнатные и 2,8 процента – четырехкомнатные и более.

В среднем на одного жителя области в 2013 году приходилось 23,0 кв. метра общей площади (в 2000 г. – 18,3). В городской местности обеспеченность населения жильём увеличилась с 17,6 кв. метра общей площади на одного жителя в 2000 году до 22,6 в 2013 году, в сельской местности соответственно с 19,1 до 23,4 кв. метра.

В ходе реформы, проводимой в ЖКХ, достигнуты некоторые положительные результаты: удельный вес ветхого и аварийного жилья уменьшился с 6,4 процента в 2007 году (максимальное значение показателя) до 5,5 процента в 2013 году; количество семей, получивших жилые помещения и улучшивших жилищные условия, увеличилось с 226 в 2006 году до 1026 в 2013 году (максимально – 2439 в 2010 г.); около пяти тысяч ветеранов, инвалидов ВОВ и их семей получили жилье за последние 5 лет. Тем не менее, проблем, требующих решения, остается еще очень много: износ основных фондов и инженерной инфраструктуры, многочисленные технологические и технические аварии на объектах отрасли, постоянный рост тарифов.

К концу 2013 года 1101,8 тыс. кв. м общей площади жилых помещений размещено в ветхих и аварийных строениях. Там проживало 48,7 тыс. человек. Удельный вес ветхого и аварийного жилья во всём жилом фонде области составлял 5,5 процента, в городской местности - 1,9 процента, в сельской местности - 10,9 процента сельского жилого фонда.

На конец 2013 года в Курганской области на очереди в качестве нуждающихся в жилых помещениях стояло 18028 семей. По сравнению с аналогичным периодом 2012 года число очередников уменьшилось на 0,9 процента. В течение 2013 года для получения жилья на учет принято 2260 семей, из них 28,7 процента - малоимущие. Из общего числа семей, состоящих на учете в качестве нуждающихся в жилых помещениях, 41,5 процента ожидают квартиру 10 лет и более, 3,4 процента - проживают в коммунальных квартирах, 5,6 процента - в общежитиях, 4,4 процента - в зданиях ветхого и аварийного жилфонда.

За 2013 год получили жилые помещения и улучшили жилищные условия 1026 семей, что составило 5,7 процента от числа нуждающихся в жилых помещениях, стоящих на очереди на начало года. Из числа получивших жилые помещения и улучшивших жилищные условия за

УРОВЕНЬ ЖИЗНИ НАСЕЛЕНИЯ

2013 год 309 семей получили жилье вне очереди, из которых 288 - это дети-сироты, дети, оставшиеся без попечения родителей. В 2013 году заселено 41,8 тыс. кв. м общей площади жилых помещений, что составляет 55,9 процента уровня 2012 года. В среднем на одну семью пришлось 40,7 кв. м общей площади, а на каждого члена семьи – 21,8 кв. м.

Тенденция увеличения объема жилищно-коммунальных услуг в общем объеме платных услуг, предоставляемых населению, в значительной степени обусловлена динамикой устанавливаемых федеральных стандартов доли платежей населения и покрытия затрат по оказанию этих услуг. По отчетным данным за январь - декабрь 2013 года по Курганской области при установленном уровне возмещения затрат населением за жильё и коммунальные услуги 100 процентов фактический уровень составил 96,5 процента.

Таблица 37

ОСНОВНЫЕ ПОКАЗАТЕЛИ ЖИЛИЩНЫХ УСЛОВИЙ НАСЕЛЕНИЯ

	1990	2000	2005	2009	2010	2011	2012	2013
Общая площадь жилых помещений, приходящаяся в среднем на 1 жителя (на конец года) – всего, кв. м	15,9	18,3	19,7	21,2	21,5	22,1	22,5	23,0
из неё:								
в городской местности	14,9	17,6	18,8	20,8	21,2	21,8	22,2	22,6
в сельской местности	17,2	19,1	20,9	21,8	22,1	22,4	22,9	23,4
Число квартир - всего, тыс. единиц	-	418,4	409,6	417,2	418,5	421,0	422,5	425,2
из них в местности:								
городской	-	227,6	229,7	246,6	249,8	252,4	254,6	257,2
сельской	-	190,7	179,8	170,5	168,7	168,5	167,9	168,1
Из общего числа квартир:								
однокомнатные	-	123,6	118,2	119,9	119,7	120,5	120,8	121,7
двухкомнатные	-	148,1	144,3	147,3	147,7	148,2	148,1	148,7
трехкомнатные	-	133,0	133,6	134,7	135,4	136,2	137,1	137,8
четырёхкомнатные и более	-	13,7	13,5	15,3	15,7	16,0	16,5	17,0
Общая площадь капитально отремонтированных помещений в квартирах жилых домов, тыс. кв. м	263,9	8,9	3,1	9,5	0,8	1,9	19,5	1,4
Число семей, состоявших на учете в качестве нуждающихся в жилых помещениях (на конец года), единиц	75905	40551	18679	17234	18729	17313	18028	17864

УРОВЕНЬ ЖИЗНИ НАСЕЛЕНИЯ

	1990	2000	2005	2009	2010	2011	2012	2013
Число семей, получивших жилые помещения и улучшивших жилищные условия за год, единиц	12595	1132	315	424	2439	2070	2015	1026
в процентах от числа семей, состоявших на учете в качестве нуждающихся в жилых помещениях	x	2,7	1,5	2,6	14,2	11,1	11,6	5,7

Таблица 38

Жилищный фонд

(на конец года; общая площадь жилых помещений)

	1990	2000	2005	2009	2010	2011	2012	2013
Жилищный фонд								
- всего, тыс. кв. м	17625,0	19117,5	18933,3	19498,4	19558,6	19770,4	19915,7	20131,4
в том числе:								
частный	7411,4	14040,2	15805,9	17637,7	17755,7	18001,5	18272,3	18687,1
из него в собственности граждан	5330,1	11425,7	14630,3	17039,2	17238,0	17556,1	17873,0	18217,6
государственный	7750,2	1191,7	468,8	656,7	708,4	705,6	667,2	648,7
муниципальный	2262,4	3426,2	2658,5	1180,0	1067,0	1036,7	950,0	769,2
Городской жилищный фонд -								
всего, тыс. кв. м	9077,0	10374,4	10582,4	11460,8	11594,4	11799,6	11946,4	12138,3
в том числе:								
частный	2622,0	6284,1	8167,4	10389,0	10515,1	10714,4	10940,3	11260,3
из него в собственности граждан	1906,1	5216,0	8005,0	10230,4	10361,2	10554,4	10777,0	11032,0
государственный	4357,5	757,1	240,5	504,2	560,5	568,1	526,9	525,9
муниципальный	2001,8	3041,6	2174,6	556,0	502,4	501,2	460,8	332,5
Сельский жилищный фонд								
- всего, тыс. кв. м	8548,0	8743,1	8350,9	8037,6	7964,2	7970,8	7969,3	7993,1
в том числе:								
частный	4789,4	7756,1	7638,5	7248,7	7240,6	7287,1	7332,0	7426,8
из него в собственности граждан	3424,0	6209,7	6625,3	6808,8	6876,8	7001,7	7096,0	7185,6
государственный	3392,9	434,6	228,3	152,5	147,9	137,5	140,3	122,8
муниципальный	260,6	384,6	483,9	624,0	564,6	535,5	489,2	436,7

Таблица 39

УРОВЕНЬ ЖИЗНИ НАСЕЛЕНИЯ

ВЕТХИЙ И АВАРИЙНЫЙ ЖИЛИЩНЫЙ ФОНД

(на конец года; общая площадь жилых помещений)

	2000	2005	2009	2010	2011	2012	2013
Весь ветхий и аварийный жилищный фонд, тыс. кв. м	389,9	1193,9	1164,2	1120,3	1140,5	1130,4	1101,8
в том числе:							
ветхий	344,0	1119,2	1058,8	997,9	1017,6	1028,8	995,5
аварийный	45,9	74,7	105,4	122,4	122,9	101,6	106,3
Удельный вес ветхого и аварийного жилищного фонда в общей площади всего жилищного фонда, процентов	2,0	6,3	6,0	5,7	5,8	5,7	5,5

Таблица 40

Благоустройство жилищного фонда

(на конец года, в процентах)

Годы	Удельный вес общей площади, оборудованной					
	водопроводом	канализацией	отоплением	горячим водоснабжением	газом	ваннами (душем)
Весь жилищный фонд						
1995	46,0	41,7	48,4	30,7	83,0	38,2
2000	46,7	43,3	49,4	31,8	83,1	38,7
2005	48,3	45,6	53,4	35,3	82,6	40,3
2009	52,4	49,0	55,8	37,5	85,2	42,6
2010	53,1	49,5	57,1	38,4	86,6	42,6
2011	53,7	49,9	57,9	38,5	87,7	43,1
2012	54,6	50,8	58,7	38,5	87,9	43,3
2013	55,4	51,1	58,9	38,8	88,5	43,3
Городской жилищный фонд						
1995	69,7	67,7	75,5	55,2	82,2	62,7
2000	71,4	69,8	78,1	56,5	82,7	63,2
2005	72,6	71,6	79,3	61,1	85,4	64,6
2009	74,2	73,2	81,4	62,1	85,4	65,0
2010	74,5	73,3	81,9	63,1	86,4	64,4
2011	74,6	73,1	81,7	63,0	88,7	64,4
2012	74,9	73,6	82,1	62,8	88,5	64,6
2013	75,1	73,4	81,7	62,4	89,4	64,3
Сельский жилищный фонд						
1995	19,5	12,6	18,2	3,3	83,9	10,8

УРОВЕНЬ ЖИЗНИ НАСЕЛЕНИЯ

Годы	Удельный вес общей площади, оборудованной					
	водопроводом	канализацией	отоплением	горячим водо- снабжением	газом	ваннами (душем)
2000	17,4	11,9	15,5	2,4	83,6	9,6
2005	17,6	12,7	20,6	2,6	79,1	9,4
2009	21,3	14,5	19,3	2,4	84,8	10,6
2010	22,1	14,9	20,9	2,3	86,9	11,0
2011	22,9	15,4	22,6	2,3	86,2	11,4
2012	24,2	16,5	23,7	2,2	86,9	11,3
2013	25,4	17,3	24,2	2,8	87,1	11,4

МЕТОДОЛОГИЧЕСКИЕ ПОЯСНЕНИЯ

Денежные доходы населения включают доходы лиц, занятых предпринимательской деятельностью, выплаченную заработную плату наемных работников (начисленную заработную плату, скорректированную на изменение просроченной задолженности), социальные выплаты (пенсии, пособия, стипендии, страховые возмещения и прочие выплаты в денежной форме), доходы от собственности в виде процентов по вкладам, ценным бумагам, дивидендов и другие доходы.

Денежные доходы располагаемые – денежные доходы за вычетом обязательных платежей и взносов.

Реальный размер денежных доходов населения - относительный показатель, исчисленный путем деления индекса номинального размера денежных доходов населения на индекс потребительских цен за соответствующий временной период.

Среднедушевые денежные доходы населения (в месяц) исчисляются делением годового объема денежных доходов на 12 и на среднегодовую численность населения.

Среднемесячная номинальная начисленная заработная плата - заработная плата, рассчитанная в среднем на одного работника в месяц. Исчисляется на основании сведений, полученных от организаций, делением фонда начисленной заработной платы работников на среднесписочную численность работников и на количество месяцев в периоде.

К **пенсионерам** относятся лица, реализовавшие право на получение пенсии в соответствии с законодательством Российской Федерации и межгосударственными соглашениями, постоянно проживающие в Российской Федерации.

Средний размер назначенных месячных пенсий определяется путем деления общей суммы назначенных месячных пенсий (до 2002 г. - с учетом компенсации) на численность пенсионеров, состоящих на учете в системе Пенсионного фонда Российской Федерации (до 2002 г. - в органах социальной защиты населения). Данные представлены до 2007 г. по состоянию на конец отчетного периода, с 2007 г. по состоянию на 1 число периода следующего за отчетным.

Реальный размер назначенных пенсий рассчитывается путем корректировки среднего размера назначенных месячных пенсий на индекс потребительских цен.

Распределение общего объема денежных доходов по группам населения выражается через долю общего объема денежных доходов, которая приходится на каждую из 20-процентных групп населения, ранжированного по мере возрастания среднедушевых денежных доходов.

Коэффициент фондов (коэффициент дифференциации доходов) характеризует степень социального расслоения и определяется как соотношение между средними уровнями денежных доходов 10% населения с самыми высокими доходами и 10% населения с самыми низкими доходами.

Коэффициент Джини (индекс концентрации доходов) характеризует степень отклонения линии фактического распределения общего объема доходов от линии их равномерного распределения. Величина коэффициента может варьироваться от 0 до 1, при этом, чем выше значение показателя, тем более равномерно распределены доходы.

Распределение населения по величине среднедушевых денежных доходов характеризует дифференциацию населения по уровню материального достатка и представляет собой показатели численности (или долей) постоянного населения, сгруппированные в заданных интервалах по уровню среднедушевых денежных доходов.

Величина прожиточного минимума в соответствии с Федеральным законом от 24 октября 1997 г. № 134-ФЗ "О прожиточном минимуме в Российской Федерации" представляет собой стоимостную оценку потребительской корзины, а также обязательные платежи и сборы. Потребительская корзина включает минимальные наборы продуктов питания, непродовольственных товаров и услуг, необходимых для сохранения здоровья человека и обеспечения его жизнедеятельности и устанавливается федеральным законом - в целом по Российской Федерации, законодательными (представительными) органами субъектов Российской Федерации – в субъектах Российской Федерации.

С 2000 г. величина прожиточного минимума определяется ежеквартально в среднем на душу населения, а также для трех социально-демографических групп населения (трудоспособное население, пенсионеры, дети) и устанавливается в субъектах Российской Федерации в порядке, установленном законами субъектов Российской Федерации.

В 1992-1999 гг. расчеты величины прожиточного минимума производились на основе методических рекомендаций Минтруда России от 10 ноября 1992 г., разработанных в соответствии с Указом Президента Российской Федерации от 2 марта 1992 г. № 210 "О системе минимальных потребительских бюджетов населения Российской Федерации".

Численность населения с денежными доходами ниже величины прожиточного минимума определяется на основе данных о распределении населения по величине среднедушевых денежных доходов и является результатом их соизмерения с величиной прожиточного минимума. Показатель рассчитывается с 1992 г.

Потребительские расходы домашних хозяйств являются частью денежных расходов, направленных на приобретение потребительских товаров и услуг. В их составе не учитываются расходы на покупку произведений искусства, антиквариата и ювелирных изделий, приобретен-

ных в качестве капиталовложений, оплату материалов и работ по строительству и капитальному ремонту жилых или подсобных помещений, являющиеся инвестициями.

Жилищный фонд - совокупность всех жилых помещений, находящихся на территории субъекта Российской Федерации.

Жилым помещением признается изолированное помещение, которое является недвижимым имуществом и пригодно для постоянного проживания граждан (отвечает установленным санитарным и техническим правилам и нормам, иным требованиям законодательства).

В составе жилищного фонда не учитываются дачи, летние садовые домики, спортивные и туристские базы, мотели, кемпинги, санатории, дома отдыха, пансионаты, дома для приезжих, гостиницы, казармы, кельи, железнодорожные вагончики и другие строения.

Виды жилых помещений. К жилым помещениям относятся: жилой дом, часть жилого дома; квартира, часть квартиры; комната.

Общая площадь жилого помещения состоит из суммы площади всех частей такого помещения, включая площадь помещений вспомогательного использования, предназначенных для удовлетворения гражданами бытовых и иных нужд, связанных с их проживанием в жилом помещении, за исключением балконов, лоджий, веранд и террас.

Общая площадь жилых помещений, приходящая в среднем на одного жителя, рассчитывается делением размера всего жилищного фонда на конец года на численность постоянного населения на эту же дату.

Благоустройство населенных пунктов. В число населенных пунктов, имеющих **централизованное водоснабжение и канализацию**, включаются те города, поселки городского типа и сельские населенные пункты, в которых водопроводы и отдельные водопроводные сети отпускают воду населению и бюджетофинансируемым организациям, а канализации осуществляют централизованный отвод сточных вод из жилых домов и бюджетофинансируемых организаций.

ОБРАЗОВАНИЕ

Дошкольное образование

Общее образование

Начальное профессиональное образование

Среднее профессиональное образование

Высшее профессиональное образование

Развитие образования – это национальная задача, от успешного решения которой во многом зависят результаты проводимых в стране реформ. Чтобы быть специалистом, востребованным на рынке труда, необходимо постоянно заботиться о повышении своего образовательного уровня.

Вопрос воспитания подрастающего поколения продолжает оставаться одним из главных в социальной сфере. Дошкольное воспитание признано самостоятельным звеном образовательной системы, которая призвана обеспечить для любого ребенка дошкольного возраста тот уровень развития, который позволил бы ему быть успешным при обучении в школе.

В предыдущие два года тенденция сокращения **дошкольных образовательных организаций** области была приостановлена. В 2013 году в связи с реорганизацией дошкольных организаций изменилась их структура. Количество самостоятельных дошкольных образовательных организаций в течение года уменьшилось и по состоянию на 31 декабря 2013 года составило 363 единицы, это на 10,1 процента меньше уровня 2012 года. В результате реорганизации увеличилось количество филиалов дошкольных образовательных организаций и образовались филиалы общеобразовательных организаций. Общая численность воспитанников дошкольных образовательных организаций, включая филиалы, в 2013 году составила 41870 человек, из них 35997 (86,0%) в возрасте 3 года и старше. Охват детей в возрасте 1-6 лет дошкольным воспитанием увеличился с 52,0 процента в 2003 году до 63,7 – в 2013 году.

Воспитание и образование детей в дошкольных организациях на 31 декабря 2013 года осуществляли 4,4 тыс. педагогических работников, из них 3,5 тысячи - воспитатели. В среднем на каждого воспитателя приходилось по 12 детей. Большую часть педагогических работников (51,6%) составляли лица со средним профессиональным образованием, высшее и среднее педагогическое имели 89,5 процента персонала.



Рис.5. Динамика численности детей в дошкольных и обучающихся в общеобразовательных организациях
(тыс. человек)

Следующей ступенью образовательного процесса является получение общего образования. В 2013 году была проведена реструктуризация муниципальных общеобразовательных организаций, вследствие чего число самостоятельных организаций снизилось: на 25,1 процента к уровню 2012/2013 учебного года и 55,4 процента к 2003/2004 учебному году. На начало 2013/14 учебного года к работе приступили 377 дневных и 12 вечерних **общеобразовательных организаций**, в которых обучались 92,3 тыс. учащихся (70,1% к 2003/04 учебному году). По программе, обеспечивающей условия для всестороннего развития школьников и позволяющей раскрыть их способности и творческий потенциал, работали 7 гимназий и 4 лицея, где обучалось 9,7 тыс. учащихся. Процесс обучения в дневных **общеобразовательных организациях** осуществляли 8,2 тыс. учителей, из которых 72,7 процента имели высшее педагогическое образование.

К выпускным экзаменам в 2013 году было допущено 4052 ученика, обучавшихся по общеобразовательным программам средней полной школы. Участвовали в едином государственном экзамене – 4044 человека. Успешно прошли государственную аттестацию 99,3 процента выпускников 11 (12 классов) общеобразовательных организаций, сдававших русский язык, и 94,1 процента - математику. Всего ЕГЭ проводился по 28 общеобразовательным предметам.

Система профессионального образования в области располагает разветвленной сетью образовательных организаций, которая обеспечивает получение среднего и высшего профессионального образования. На начало 2013/14 учебного года такая система включала 18 самостоятельных **образовательных организаций, осуществляющих подготовку специалистов среднего звена**, где обучалось 13,3 тыс. человек. В последние годы отмечается снижение потребности в получении населением среднего профессионального образования, что отражается в уменьшении доли студентов в образовательных организациях, осуществляющих подготовку специалистов среднего звена, в общей численности студентов области с 44,4 процента в 2003 году до 32,7 процента в 2013 году.

В 2013 году государственные и муниципальные организации среднего профессионального образования осуществили выпуск 2,8 тыс. специалистов, в т.ч. 1,6 тыс. выпускники очной формы обучения (жители РФ), из которых 60,0 процента получили направления на работу.



Рис.6. Динамика численности обучающихся по программам среднего и высшего профессионального образования
(тыс. человек)

На начало 2013/14 учебного года подготовку специалистов с **высшим образованием** в области осуществляли 3 государственных и 1 негосударственная образовательные **организации высшего образования**, в которых обучалось 27,4 тысячи студентов.

В последние годы в вузах отмечается перераспределение контингента студентов дневной и заочной форм обучения. Если на начало 2003/04 учебного года на очных отделениях организаций обучалось 53,5 процента студентов, то в 2013/14 учебном году только 34,7 процента, на заочных – 46,4 и 65,1 процента соответственно.

В 2013/2014 учебном году получило дальнейшее развитие платное обучение в государственных образовательных организациях высшего образования. Численность студентов в государственных организациях сократилась на 11,0 процента по сравнению с 2003/2004 учебным годом, а численность обучающихся с полным возмещением затрат за этот же период увеличилась на 35,7 процента. Доля студентов, обучающихся на платной основе, в общей численности студентов государственных образовательных организаций высшего образования возросла с 41,0 процента в 2003/2004 учебном году до 62,5 процента в 2013/2014 учебном году.

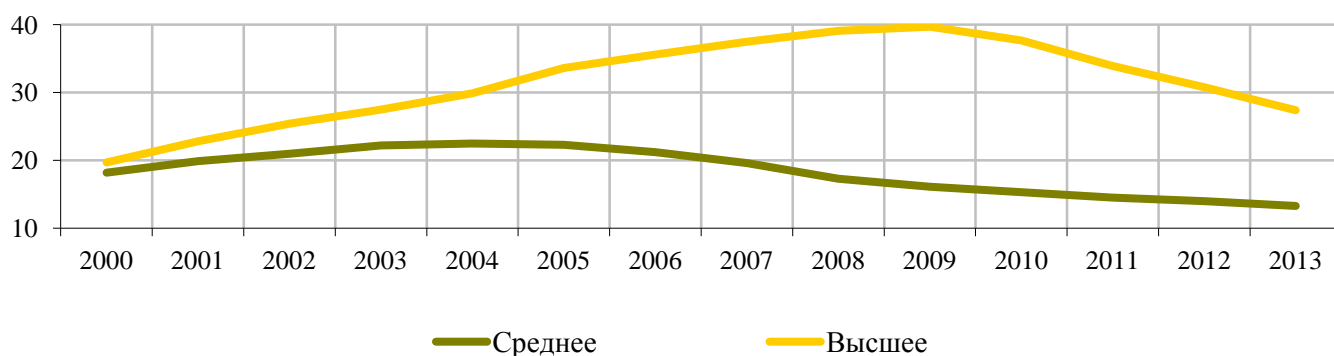
ОСНОВНЫЕ ПОКАЗАТЕЛИ ДЕЯТЕЛЬНОСТИ ОРГАНИЗАЦИЙ ОБРАЗОВАНИЯ

	1990	2000	2005	2010	2011	2012	2013
Число дошкольных образовательных организаций, единиц	1098	482	387	405	404	404	363
в них детей, человек	79793	29241	28887	35920	37859	40303	41870
Охват детей дошкольными образовательными организациями от численности детей соответствующего возраста, процентов	75,6	52,0	51,8	59,3	61,2	63,5	63,7
Численность детей, приходящихся на 100 мест в дошкольных образовательных организациях, человек	103	76	92	100	96	97	99
Число дневных общеобразовательных организаций, единиц	957	893	776	548	513	504	377
в том числе:							
государственные и муниципальные	957	892	771	543	507	499	374
негосударственные	-	1	5	5	6	5	3
Численность обучающихся в дневных общеобразовательных организациях, человек	159349	158057	108083	89931	90288	89861	89695
в том числе:							
в государственных и муниципальных	159349	157809	107136	89246	89628	89190	89397
в негосударственных	-	248	947	685	660	671	298
Число вечерних (сменных) общеобразовательных организаций, единиц	25	17	16	15	14	14	12
в них обучающихся, человек	4359	3985	4185	3417	3042	2873	2591
Число образовательных организаций, осуществляющих подготовку квалифицированных рабочих, служащих, единиц	37	35	28	21	17	10	2
Численность обучающихся в образовательных организациях, осуществляющих подготовку квалифицированных рабочих, служащих, человек	16346	13900	13310	9067	8005	6878	6491
на 10000 человек населения	148	133	138	100	89	78	74
Прием на обучение по программам подготовки квалифицированных рабочих, служащих, человек	8789	6610	5100	4116	3829	3950	3997
Выпущено квалифицированных рабочих и служащих, человек	10740	5961	5700	4378	3803	3307	3107
на 10000 занятого населения	191	137	132	107	96	84	82

ОБРАЗОВАНИЕ

	1990	2000	2005	2010	2011	2012	2013
Число образовательных организаций, осуществляющих подготовку специалистов среднего звена, единиц	22	25	24	21	21	18	18
Численность обучающихся в образовательных организациях, осуществляющих подготовку специалистов среднего звена, человек	17224	18244	22348	15280	14476	14046	13316
на 10000 человек населения	156	174	232	168	162	159	152
Прием на обучение по программам среднего профессионального образования, человек	6370	7195	7642	4640	4332	4383	4338
Коэффициент приема в образовательные организации, осуществляющие подготовку специалистов среднего звена, процентов	38,6	40,5	53,4	52,9	52,2	56,4	52,2
Выпущено обучающихся из образовательных организаций, осуществляющих подготовку специалистов среднего звена, человек	4943	4480	5987	4160	3830	3519	2880
на 10000 занятого населения	-	102	138	102	97	92	76
Коэффициент выпуска из образовательных организаций среднего профессионального образования, процентов	31,7	27,9	34,7	38,8	42,8	39,8	37,3
Число образовательных организаций высшего образования, единиц	4	5	4	4	4	4	4
Численность обучающихся в образовательных организациях высшего образования, человек	14289	19746	33610	37661	33885	30766	27392
на 10000 человек населения	129	189	349	414	378	347	312
Прием на обучение по программам высшего образования, человек	3559	5019	8366	8129	5357	6061	5568
Коэффициент приема в образовательные организации высшего образования, процентов	23,1	28,3	50,6	85,0	56,5	72,1	69,8
Выпущено специалистов из образовательных организаций высшего образования, человек	2069	2472	5129	7571	7408	7420	6456
на 10000 занятого населения	-	57	118	185	188	194	171
Коэффициент выпуска из образовательных организаций высшего образования, процентов	16,0	16,2	32,4	53,1	58,6	62,8	59,5
Охват молодежи программами начального, среднего и высшего профессионального образования, процентов	15,1	17,7	24,1	24,7	23,6	22,7	21,6

1) По уточненным данным Главного управления образования Курганской области.

Дошкольное образование

Таблица 42

Дошкольные образовательные организации

(на конец года)

Годы	Число дошкольных образовательных организаций – всего, единиц	в том числе:		Численность детей в дошкольных образовательных организациях – всего, человек	в том числе:		Численность детей, приходящихся на 100 мест в дошкольных образовательных организациях, человек		
		в городах и поселках городского типа	в сельской местности		в городах и поселках городского типа	в сельской местности	всего	в городах и поселках городского типа	в сельской местности
1970	1002	250	752	53099	28317	24782	101	115	89
1980	1007	286	721	74975	42658	32317	104	118	90
1990	1098	316	782	79793	43835	35958	103	114	93
2000	482	177	305	29241	20618	8623	76	94	47
2005	387	164	223	28887	21034	7853	92	98	79
2009	400	168	232	35688	23374	12314	99	105	90
2010	405	169	236	35920	23679	12241	100	106	90
2011	404	168	236	37859	24776	13083	96	102	88
2012	404	168	236	40303	26514	13789	97	103	88
2013	363	147	216	41870	27317	14553	99	105	90

На начало 2014 г. 20397 детей нуждались в устройстве в дошкольные образовательные организации.

Таблица 43

Распределение дошкольных образовательных организаций по назначению

(на конец года; единиц)

	Число организаций (включая филиалы)						
	2000	2005	2009	2010	2011	2012	2013
Детские сады	390	266	263	264	264	270	260
Детские сады общеразвивающего вида с приоритетным осуществлением одного или нескольких направлений развития детей	12	38	52	57	60	62	57
Детские сады компенсирующего вида	7	8	7	7	7	6	2
Детские сады присмотра и оздоровления	6	3	4	5	5	5	2
Детские сады комбинированного вида	59	56	49	48	48	47	50
Центры развития ребенка	4	11	10	9	9	9	8

Таблица 44

ОБРАЗОВАНИЕ

ГРУППЫ КРАТКОВРЕМЕННОГО ПРЕБЫВАНИЯ В ДОШКОЛЬНЫХ ОБРАЗОВАТЕЛЬНЫХ ОРГАНИЗАЦИЯХ

(на конец года)

	2005	2009	2010	2011	2012	2013
Число групп кратковременного пребывания детей, единиц	8	308	284	256	264	250
Численность детей, посещающих группы кратковременного пребывания детей, человек	98	3333	3185	3043	3172	3046

Таблица 45

ЧИСЛЕННОСТЬ ПЕДАГОГИЧЕСКИХ РАБОТНИКОВ ДОШКОЛЬНЫХ ОБРАЗОВАТЕЛЬНЫХ ОРГАНИЗАЦИЙ

(на конец года)

Годы	Численность педагогических работников, человек	из них имеют образование, %		Годы	Численность педагогических работников, человек	из них имеют образование, %	
		высшее педагогическое ¹⁾	среднее педагогическое			высшее педагогическое ¹⁾	среднее педагогическое
Педагогические работники - всего				Музыкальные работники			
2000	4321	34,6	58,7	2000	361	29,1	42,9
2005	4225	38,2	54,5	2005	344	32,3	45,6
2009	4220	38,3	52,6	2009	290	29,0	43,4
2010	4064	40,6	50,8	2010	283	32,2	45,6
2011	4073	41,1	50,5	2011	275	34,9	43,3
2012	4210	43,6	48,1	2012	287	37,6	42,2
2013	4428	43,9	45,6	2013	301	39,2	39,2
Воспитатели (вкл. старших воспитателей)				Учителя-дефектологи и логопеды			
2000	2998	26,3	68,6	2000	151	94,7	2,6
2005	3077	30,6	63,0	2005	180	98,9	0,0
2009	3451	34,3	57,1	2009	185	98,4	1,1
2010	3357	36,5	55,5	2010	182	98,4	1,1
2011	3364	36,6	55,0	2011	183	98,4	0,5
2012	3478	39,2	52,7	2012	187	98,9	1,1
2013	3669	39,7	49,8	2013	189	96,8	1,6

¹⁾ До 2005 г. включительно – высшее профессиональное.

ОБЩЕЕ ОБРАЗОВАНИЕ

Таблица 46

ЧИСЛО ГОСУДАРСТВЕННЫХ И МУНИЦИПАЛЬНЫХ ОБЩЕОБРАЗОВАТЕЛЬНЫХ ОРГАНИЗАЦИЙ

(на начало учебного года; единиц)

	1970/ 1971	1980/ 1981	1990/ 1991	2000/ 2001	2005/ 2006	2009/ 2010	2010/ 2011	2011/ 2012	2012/ 2013	2013/ 2014
Число общеобразовательных организаций	1315	1017	982	909	787	572	558	521	513	386
из общего числа организаций:	1254	964	957	892	771	557 ¹⁾	543	507	499	374
дневные общеобразовательные организации										
в городах и поселках городского типа	x	104	112	136	120	110	109	107	106	101
в сельской местности	x	860	845	756	651	447	434	400	393	273
вечерние (сменные) общеобразовательные организации	61	53	25	17	16	15	15	14	14	12

¹⁾ По уточненным данным Главного управления образования Курганской области.

В Курганской области на начало 2013/14 учебного года работали 7 гимназий (6893 обучающихся), 4 лицея (2783 обучающихся).

Таблица 47

ЧИСЛЕННОСТЬ ОБУЧАЮЩИХСЯ И ПЕДАГОГИЧЕСКИХ РАБОТНИКОВ В ГОСУДАРСТВЕННЫХ И МУНИЦИПАЛЬНЫХ ОБЩЕОБРАЗОВАТЕЛЬНЫХ ОРГАНИЗАЦИЯХ

(на начало учебного года; тысяч человек)

	1970/ 1971	1980/ 1981	1990/ 1991	2000/ 2001	2005/ 2006	2009/ 2010	2010/ 2011	2011/ 2012	2012/ 2013	2013/ 2014
Численность обучающихся в общеобразовательных организациях	227,7	167,1	163,7	161,8	111,3	94,0	92,7	92,7	92,1	92,0
из них численность обучающихся:										
дневных общеобразовательных организаций	208,7	143,3	159,3	157,8	107,1	90,4	89,2	89,6	89,2	89,4
в городах и поселках городского типа	x	68,0	83,2	82,8	59,3	52,7	53,0	54,2	54,5	55,4
в сельской местности	x	75,3	76,2	75,0	47,8	37,7	36,2	35,4	34,7	34,0
вечерних (сменных) общеобразовательных организаций	19,0	23,8	4,4	4,0	4,2	3,7	3,4	3,0	2,9	2,6
Численность педагогических работников ¹⁾	12,1	10,0	12,6	13,2	11,3	10,2	9,9	9,5	9,6	9,6

¹⁾ С 2009/10 учебного года без руководящих работников и внешних совместителей.

**ГОСУДАРСТВЕННЫЕ И МУНИЦИПАЛЬНЫЕ СПЕЦИАЛЬНЫЕ (КОРРЕКЦИОННЫЕ)
ОБРАЗОВАТЕЛЬНЫЕ ОРГАНИЗАЦИИ ДЛЯ ОБУЧАЮЩИХСЯ И ВОСПИТАННИКОВ
С ОГРАНИЧЕННЫМИ ВОЗМОЖНОСТЯМИ ЗДОРОВЬЯ**

(на начало учебного года)

	1990/ 1991	2000/ 2001	2005/ 2006	2009/ 2010	2010/ 2011	2011/ 2012	2012/ 2013	2013/ 2014
Число организаций, единиц								
Специальные (коррекционные) образовательные учреждения для обучающихся и воспитанников с ограниченными возможностями здоровья - всего	16	16	14	14	13	13	13	13
в том числе для детей:								
умственно отсталых слабовидящих и поздноослепших	13	11	10	10	9	9	9	10
неслышащих	1	1	1	1	1	1	1	1
слабослышащих и позднооглохших	1	1	1	1	1	1	1	1
с нарушениями опорно-двигательного аппарата	-	1	1	1	1	1	1	-
с задержкой психического развития	-	1	-	-	-	-	-	-
Численность обучающихся, человек								
Специальные (коррекционные) образовательные организации для обучающихся и воспитанников с ограниченными возможностями здоровья - всего	2459	2129	1905	1730	1693	1611	1708	1609
в том числе для детей:								
умственно отсталых слабовидящих и поздноослепших	2020	1445	1314	1108	1096	1036	1125	1112
неслышащих	197	255	265	268	250	252	244	243
слабослышащих и позднооглохших	90	102	83	90	98	86	96	99
с нарушениями опорно-двигательного аппарата	152	187	161	158	142	141	144	155
с задержкой психического развития	-	78	82	106	107	96	99	-
Кроме того, численность обучающихся детей с ограниченными возможностями здоровья, в классах организованных при общеобразовательных организациях	-	62	-	-	-	-	-	-
	-	3089	2887	2870	2902	2742	2395	2306

**СМЕННОСТЬ ЗАНЯТИЙ В ГОСУДАРСТВЕННЫХ И МУНИЦИПАЛЬНЫХ ДНЕВНЫХ
ОБЩЕОБРАЗОВАТЕЛЬНЫХ ОРГАНИЗАЦИЯХ¹⁾**
(на начало учебного года)

	1970/ 1971	1980/ 1981	1990/ 1991	2000/ 2001	2005/ 2006	2010/ 2011	2011/ 2012	2012/ 2013	2013/ 2014
Число общеобразова- тельных организаций, ведущих занятия:									
в одну смену									
единиц	824	824	788	657	612	417	378	374	263
в процентах от обще- го числа организаций	66,4	88,4	83,7	75,0	81,0	78,8	77,0	77,4	73,5
в две-три смены									
единиц	417	108	153	219	144	112	113	109	95
в процентах от обще- го числа учреждений	33,6	11,6	16,3	25,0	19,0	21,2	23,0	22,6	26,5
Численность обучаю- щихся, занимавшихся:									
в первую смену									
человек	146921	114027	119887	119780	83996	69804	69243	68010	69668
в процентах от общей численности учащихся	73,5	83,8	77,5	78,5	82,1	82,5	81,4	80,0	81,7
во вторую и третью смены									
человек	53121	21986	34731	32811	18283	14847	15840	17009	15580
в процентах от общей численности учащихся	26,5	11,6	22,5	21,5	17,9	17,5	18,6	20,0	18,3

¹⁾ Без специальных (коррекционных) образовательных организаций и классов для обучающихся и воспитанников с ограниченными возможностями здоровья, специальных учебно-воспитательных учреждений для детей и подростков с девиантным поведением, оздоровительных образовательных учреждений санаторного типа для детей, нуждающихся в длительном лечении; образовательных учреждений для детей, нуждающихся в психолого-педагогической и медико-социальной помощи и 1 класса, организованного в дошкольных учреждениях.

Таблица 50

**ГОСУДАРСТВЕННЫЕ И МУНИЦИПАЛЬНЫЕ ВЕЧЕРНИЕ (СМЕННЫЕ)
ОБЩЕОБРАЗОВАТЕЛЬНЫЕ ОРГАНИЗАЦИИ**
(на начало учебного года)

Годы	Число органи- заций, единиц	В них обучаю- щихся, человек	в том числе:		Годы	Число орга- низа- ций, единиц	В них обучаю- щихся, человек	в том числе:	
			в 1-9 классах	в 10-11 (12) клас- сах				в 1-9 классах	в 10-11 (12) классами
1970/71	61	18985	6838	12147	2009/10	15	3666	1807	1859
1980/81	53	23808	726	23082	2010/11	15	3417	1689	1728
1990/91	25	4359	1151	3208	2011/12	14	3042	1391	1651
2000/01	17	3985	2197	1788	2012/13	14	2873	1308	1565
2005/06	16	4185	2331	1854	2013/14	12	2591	1111	1480

Таблица 51

ВЫПУСК ОБУЧАЮЩИХСЯ ОБЩЕОБРАЗОВАТЕЛЬНЫМИ ОРГАНИЗАЦИЯМИ

(человек)

Годы	Численность обучающихся, получивших аттестат об основном общем образовании - всего	в том числе по окончании:			Численность обучающихся, получивших аттестат о среднем (полном) общем образовании – всего	в том числе по окончании:		
		государственных и муниципальных дневных организаций	негосударственных дневных организаций	государственных и муниципальных вечерних организаций		государственных и муниципальных дневных организаций	негосударственных дневных организаций	государственных и муниципальных вечерних организаций
1970	24058	21749	-	2309	10213	8227	-	1986
1980	16578	16072	-	506	15794	10516	-	5278
1990	14543	14087	-	456	7336	6316	-	1020
2000	15914	15115	112	687	8780	8063	99	618
2005	14014	13148	124	742	8890	7992	133	765
2009	9205	8425	77	703	5437	5111	29	297
2010	9151	8476	65	610	5221	4838	30	353
2011	8757	8128	60	569	4350	4053	40	257
2012	8032	7491	48	493	4435	4150	37	248
2013	7668	7189	24	455	4068	3824	22	222

Таблица 52

ЧИСЛЕННОСТЬ ПЕДАГОГИЧЕСКИХ РАБОТНИКОВ ОБЩЕОБРАЗОВАТЕЛЬНЫХ ОРГАНИЗАЦИЙ¹⁾

(на 1 октября; человек)

Годы	Численность педагогических работников (без совместителей) - всего	в том числе в организациях:		
		государственных и муниципальных дневных	в негосударственных дневных	в государственных и муниципальных вечерних
1970	12068	11557	-	511
1980	9981	9445	-	536
1990	12561	12399	-	162
1995	13484	13276	-	208
2000	13256	12979	55	222
2005	11425	11098	117	210
2009	10253	9955	87	211
2010	9986	9713	76	197
2011	9621	9351	85	185
2012	9725	9426	79 ²⁾	220
2013	9680	9455	48	177

¹⁾ По данным Министерства образования и науки Российской Федерации.

²⁾ По уточненным данным Главного управления образования Курганской области.

Таблица 53

ОБРАЗОВАНИЕ

ЧИСЛЕННОСТЬ УЧИТЕЛЕЙ В ГОСУДАРСТВЕННЫХ И МУНИЦИПАЛЬНЫХ ОБЩЕОБРАЗОВАТЕЛЬНЫХ ОРГАНИЗАЦИЯХ (БЕЗ ВЕЧЕРНИХ (СМЕННЫХ) ОБЩЕОБРАЗОВАТЕЛЬНЫХ ОРГАНИЗАЦИЙ) ПО УРОВНЮ ОБРАЗОВАНИЯ¹⁾ (на 20 сентября)

Годы	Всего учителей (без совместителей), человек	из них имеют образование, в процентах от общей численности:				
		высшее профес- сиональное	высшее педаго- гическое	среднее профес- сиональное	среднее педаго- гическое	среднее (полное) общее
2009	8429	72,5	69,7	25,8	22,5	1,0
2010	8147	72,8	70,2	25,4	23,1	1,2
2011	7862	73,1	70,7	25,0	22,9	1,1
2012	7942	74,9	72,5	23,0	20,9	1,1
2013	7986	75,6	72,7	22,2	20,5	1,0

¹⁾ По данным Министерства образования и науки Российской Федерации.

В 2009 г. численность директоров составила 487 человек, заместителей директоров 946 человек; в 2010 г. соответственно 478 и 916; в 2011 г. – 466 и 880; в 2012 г. – 466 и 846; в 2013 г. – 375 человек и 764 человека соответственно.

Таблица 54

ЭЛЕКТРОННЫЕ СРЕДСТВА ОБУЧЕНИЯ В ОБЩЕОБРАЗОВАТЕЛЬНЫХ ОРГАНИЗАЦИЯХ (без вечерних (сменных) общеобразовательных организаций) (на начало учебного года)

	2011/2012	2012/2013	2013/2014
Число общеобразовательных организаций (включая филиалы), единиц	577	565	543
Численность обучающихся (без 1 класса, организованного в дошкольных образовательных организациях), человек	90254	89693	89677
Число общеобразовательных организаций, имеющих учебные кабинеты ОИВТ - всего, единиц	381	397	393
в процентах от общего числа общеобразовательных учреждений	66,0	70,3	72,4
В них рабочих мест с ЭВМ, единиц	3429	7153	3661
Имеют собственный сайт в сети интернет, единиц	357	445	452
Число персональных компьютеров, штук	6969	8737	9425
из них:			
используемых в учебных целях	5574	6799	7526
в составе локальных вычислительных сетей	3274	3787	4243
имевших доступ к сети Интернет	3507	4377	5273
Число персональных компьютеров на одно учреждение, штук	12	15	17
Число персональных компьютеров, используемых в учебных целях, на 1000 обучающихся, штук	77	97	105

НАЧАЛЬНОЕ ПРОФЕССИОНАЛЬНОЕ ОБРАЗОВАНИЕ

Таблица 55

ОБРАЗОВАНИЕ

ПРОФЕССИОНАЛЬНЫЕ ОБРАЗОВАТЕЛЬНЫЕ ОРГАНИЗАЦИИ, ОСУЩЕСТВЛЯЮЩИЕ ПОДГОТОВКУ КВАЛИФИЦИРОВАННЫХ РАБОЧИХ, СЛУЖАЩИХ ¹⁾

(на конец года)

	1970	1980	1990	2000	2005	2009	2010	2011	2012	2013
Число образовательных организаций – всего, единиц	30	32	37	35	28	22	21	17	10	2
Численность обучающихся ²⁾ :										
всего, человек	11042	15830	16346	13900	13310	10087	9067	8005	6878	6491
на 10000 человек населения, человек	102	146	148	133	138	110	100	89	78	74
Принято на обучение, человек ²⁾	10332	15236	8789	6610	5100	4633	4116	3829	3950	3997
Выпущено квалифицированных рабочих (служащих) ²⁾ :										
всего, человек	10162	14193	10740	5961	5700	3621	4378	3803	3307	3107
на 10000 человек занятого населения, человек	191	137	132	88	107	96	84	82
Численность преподавателей, человек	x	x	x	x	x	278	304	221	153	21
Численность мастеров производственного обучения, человек	x	x	x	x	x	394	362	266	177	41

¹⁾ С 2011 г. по данным Министерства образования и науки Российской Федерации.

²⁾ С 2010 г. - включая обучающихся на договорной основе.

Таблица 56

ЭЛЕКТРОННЫЕ СРЕДСТВА ОБУЧЕНИЯ В ОБРАЗОВАТЕЛЬНЫХ ОРГАНИЗАЦИЯХ ОСУЩЕСТВЛЯЮЩИХ ПОДГОТОВКУ КВАЛИФИЦИРОВАННЫХ РАБОЧИХ, СЛУЖАЩИХ

	2009	2010	2011	2012	2013
Число персональных компьютеров, используемых в учебных целях, штук	434	461	384	289	59
из них:					
в составе локальных вычислительных сетей	265	317	181	123	30
имевшие доступ к сети Интернет	198	252	178	155	30
Число персональных компьютеров, используемых в учебных целях, на 1000 обучающихся, штук	57	68	82	89	119
Число персональных компьютеров, используемых в учебных целях, имевших доступ к сети Интернет, на 1000 обучающихся, штук	26	37	38	48	61

СРЕДНЕЕ ПРОФЕССИОНАЛЬНОЕ ОБРАЗОВАНИЕ

Таблица 57

ОБРАЗОВАНИЕ

ОБРАЗОВАТЕЛЬНЫЕ ОРГАНИЗАЦИИ, ОСУЩЕСТВЛЯЮЩИЕ ПОДГОТОВКУ СПЕЦИАЛИСТОВ СРЕДНЕГО ЗВЕНА (на начало учебного года)

Годы	Число органи- заций, единиц	В них сту- дентов – всего, человек	в том числе обучавшихся на отделениях:				На 10 000 человек при- ходилось студентов
			очных	очно- заочных (вечерних)	заочных	экстернат	
1950/51	17	5841	4410	-	1431	-	...
1960/61	16	6730	4575	1070	1085	-	66
1970/71	22	20689	12817	1868	6004	-	190
1980/81	21	18926	12490	979	5457	-	174
1990/91	22	17224	11935	838	4451	-	156
2000/01	24	18244	14023	371	3850	-	174
2005/06	23	22348	17094	401	4847	6	232
2009/10	21	16070	12084	285	3692	9	175
2010/11	21	15280	11628	288	3359	5	168
2011/12	21	14476	10895	310	3264	7	162
2012/13	18	14046	10692	294	3059	1	159
2013/14	18	13316	10014	216	3086	-	152

Таблица 58

ПРИЕМ И ВЫПУСК В ОБРАЗОВАТЕЛЬНЫХ ОРГАНИЗАЦИЯХ, ОСУЩЕСТВЛЯЮЩИХ ПОДГОТОВКУ СПЕЦИАЛИСТОВ СРЕДНЕГО ЗВЕНА (человек)

Годы	Прием студентов					Выпущено специалистов				
	всего	в том числе на отделения:				всего	в том числе отделениями:			
		очные	очно- заочные (вечерние)	заоч- ные	экс- тернат		очными	очно- заочными (вечерними)	заоч- ными	экс- тернат
1960	2673	1958	270	445	-	1633	1340	190	103	-
1970	6267	4205	351	1711	-	4608	3025	423	1160	-
1980	6542	4509	292	1741	-	5766	3941	319	1506	-
1990	6370	4486	270	1614	-	4943	3468	217	1258	-
1995	5332	4118	83	1131	-	3605	2697	19	889	-
2000	7195	5431	147	1617	-	4480	3542	111	827	-
2005	7642	5905	114	1623	-	5987	4173	133	1532	149
2009	4901	3822	97	982	-	4708	3678	57	969	4
2010	4640	3682	92	866	-	4160	3058	72	1028	2
2011	4332	3305	79	948	-	3830	2662	175	992	1
2012	4383	3404	91	888	-	3519	2508	137	872	2
2013	4338	3373	70	895	-	2880	2041	58	773	8

Таблица 59

ОБРАЗОВАНИЕ

ЧИСЛЕННОСТЬ ЖЕНЩИН В СОСТАВЕ ОБУЧАЮЩИХСЯ ГОСУДАРСТВЕННЫХ (МУНИЦИПАЛЬНЫХ) ОБРАЗОВАТЕЛЬНЫХ ОРГАНИЗАЦИЙ, ОСУЩЕСТВЛЯЮЩИХ ПОДГОТОВКУ СПЕЦИАЛИСТОВ СРЕДНЕГО ЗВЕНА (на начало учебного года)

	1980/ 1981	1990/ 1991	1995/ 1996	2000/ 2001	2005/ 2006	2009/ 2010	2010/ 2011	2011/ 2012	2012/ 2013	2013/ 2014
Человек										
Всего	11830	11078	9445	10640	12426	8442	8233	7103	7046	6624
очное обучение	8012	7623	7014	7989	9278	6237	6220	5278	5299	4787
очно-заочное (вечернее) обуче- ние	610	628	230	320	346	282	280	235	251	203
заочное обучение	3208	2827	2201	2331	2797	1915	1729	1584	1495	1634
экстернат	-	-	-	-	5	8	4	6	1	-
В процентах от общей численности студентов										
Всего	63	64	64	58	57	53	54	49	50	50
очное обучение	64	64	63	57	54	52	54	48	50	48
очно-заочное (вечернее) обуче- ние	62	75	94	86	86	99	97	76	85	94
заочное обучение	59	64	67	61	58	52	52	49	49	53
экстернат	-	-	-	-	100	89	80	86	100	-

Таблица 60

ЧИСЛЕННОСТЬ ПРЕПОДАВАТЕЛЕЙ В ГОСУДАРСТВЕННЫХ (МУНИЦИПАЛЬНЫХ) ОБРАЗОВАТЕЛЬНЫХ ОРГАНИЗАЦИЯХ, ОСУЩЕСТВЛЯЮЩИХ ПОДГОТОВКУ СПЕЦИАЛИСТОВ СРЕДНЕГО ЗВЕНА¹⁾ (начало учебного года; человек)

	1980/ 1981	1990/ 1991	2000/ 2001	2005/ 2006	2009/ 2010	2010/ 2011	2011/ 2012	2012/ 2013	2013/ 2014
Численность преподава- телей (штатный персонал)									
– всего	1221	1025	1036	1214	1057	874	859	845	636
в том числе:									
с высшим образованием	1050	947	962	1124	980	844	836	809	611

¹⁾ С 2010 г. без учета руководящих работников, осуществляющих преподавательскую деятельность.

Таблица 61

ЭЛЕКТРОННЫЕ СРЕДСТВА ОБУЧЕНИЯ В ОБРАЗОВАТЕЛЬНЫХ ОРГАНИЗАЦИЯХ, ОСУЩЕСТВЛЯЮЩИХ ПОДГОТОВКУ СПЕЦИАЛИСТОВ СРЕДНЕГО ЗВЕНА (единиц)

	2005	2009	2010	2011	2012	2013
Количество персональных компьютеров, ис- пользуемых в учебных целях	1604	2234	2434	1952	1965	2149
из них:						
в составе локальных вычислительных сетей	1007	1148	1680	1368	1258	1661
имевших доступ в Интернет	314	1128	1225	1316	1197	1646
Число персональных компьютеров, исполь- зуемых в учебных целях, в расчете на 100 сту- дентов очного отделения	10	14	22	16	17	21

ВЫСШЕЕ ОБРАЗОВАНИЕ

Таблица 62

ОБРАЗОВАТЕЛЬНЫЕ ОРГАНИЗАЦИИ ВЫСШЕГО ОБРАЗОВАНИЯ

(на начало учебного года)

Годы	Число организаций, единиц	В них студентов – всего, человек	в том числе обучавшихся на отделениях:				На 10 000 человек населения приходилось студентов
			очных	очно-заочных (вечерних)	заочных	экстернат	
Все образовательные организации высшего образования							
1960/61	4	6069	2986	227	2856	-	60
1970/71	4	15289	6763	1111	7415	-	141
1980/81	4	15211	8273	1235	5703	-	140
1990/91	4	14289	8601	747	4941	-	129
2000/01	5	19746	12940	-	6687	119	189
2005/06	4	33610	16331	-	17279	-	349
2009/10	5	39683	14500	-	25183	-	432
2010/11	4	37661	13175	-	24486	-	414
2011/12	4	33885	11744	-	22141	-	378
2012/13	4	30766	10441	-	20325	-	347
2013/14	4	27392	9508	-	17843	-	312
Государственные образовательные организации высшего образования							
1960/61	4	6069	2986	227	2856	-	60
1970/71	4	15289	6763	1111	7415	-	141
1980/81	4	15211	8273	1235	5703	-	140
1990/91	4	14289	8601	747	4941	-	129
2000/01	3	18887	12609	-	6159	119	180
2005/06	3	30045	15685	-	14360	-	312
2009/10	3	34026	13672	-	20354	-	370
2010/11	3	31934	12374	-	19560	-	351
2011/12	3	28669	11039	-	17630	-	320
2012/13	3	25916	9705	-	16211	-	293
2013/14	3	23330	8716	-	14573	-	266
Негосударственные образовательные организации высшего образования							
2000/01	2	859	331	-	528	-	8
2005/06	1	3565	646	-	2919	-	37
2009/10	2	5657	828	-	4829	-	62
2010/11	1	5727	801	-	4926	-	63
2011/12	1	5216	705	-	4511	-	58
2012/13	1	4850	736	-	4114	-	55
2013/14	1	4062	792	-	3270	-	46

**ЧИСЛЕННОСТЬ ЖЕНЩИН В СОСТАВЕ ОБУЧАЮЩИХСЯ ПО ПРОГРАММАМ
ВЫСШЕГО ОБРАЗОВАНИЯ**
(на начало учебного года)

	1980/ 1981	1990/ 1991	2000/ 2001	2005/ 2006	2009/ 2010	2010/ 2011	2011/ 2012	2012/ 2013	2013/ 2014
Человек									
Государственные образовательные организации высшего образования	9095	7843	11284	17402	19852	18322	13830	14271	12950
очное обучение	5007	4834	6991	8669	7717	6912	5170	5571	5149
очно-заочное обучение	674	229	-	-	-	-	-	-	29
заочное обучение	3414	2780	4193	8733	12135	11410	8660	8700	7772
экстернат	-	-	100	-	-	-	-	-	-
Негосударственные образовательные организации высшего образования	-	-	599	2831	4144	4115	3313	3324	2711
В процентах от общей численности обучавшихся									
Государственные образовательные организации высшего образования	60	55	60	58	58	57	48	55	56
очное обучение	61	56	55	55	56	56	48	57	59
очно-заочное обучение	55	31	-	-	-	-	-	-	71
заочное обучение	60	56	68	61	59	58	49	54	53
экстернат	-	-	84	-	-	-	-	-	-
Негосударственные образовательные организации высшего образования	-	-	70	79	73	72	64	69	67

Таблица 64

**ЧИСЛЕННОСТЬ ПРОФЕССОРСКО-ПРЕПОДАВАТЕЛЬСКОГО ПЕРСОНАЛА
ОБРАЗОВАТЕЛЬНЫХ ОРГАНИЗАЦИЙ ВЫСШЕГО ОБРАЗОВАНИЯ¹⁾**
(на начало учебного года; человек)

Годы	Численность преподавателей (штатный персонал) - всего	из общего числа имеют:			
		ученую степень		ученое звание	
		доктора наук	кандидаты наук	профессора	доцента
1980/81	922	9	342	7	244
1990/91	1054	18	458	16	308
2000/01	1161	55	519	90	377
2005/06	1363	85	572	92	400
2009/10	1397	93	695	73	495
2010/11	1339	87	671	60	475
2011/12	1204	82	645	56	478
2012/13	1164	89	624	57	455
2013/14	1224	120	684	92	481

¹⁾ До 2005/06 учебного года только по государственным организациям; с 2009/10 учебного года – включены негосударственные. С 2010/11 учебного года без учета руководящих работников, осуществляющих

преподавательскую деятельность.

Таблица 65

**ПРИЕМ НА ОБУЧЕНИЕ И ВЫПУСК СПЕЦИАЛИСТОВ
ОБРАЗОВАТЕЛЬНЫМИ ОРГАНИЗАЦИЯМИ ВЫСШЕГО ОБРАЗОВАНИЯ**

(человек)

Годы	Прием студентов					Выпущено специалистов				
	всего	очных	очно- заочных (вечерних)	заоч- ных	экс- тернат	всего	очных	очно- заочных (вечерних)	заоч- ных	экс- тернат
Все образовательные организации высшего образования										
1960	1854	925	102	827	-	689	576	-	113	-
1970	3033	1540	250	1243	-	2075	1126	119	830	-
1980	3025	1895	250	880	-	2596	1472	186	938	-
1990	3559	2225	156	1178	-	2069	1177	127	765	-
2000	5019	3106	-	1794	119	2472	1615	-	857	-
2005	8366	3862	-	4504	-	5129	2716	-	2413	-
2009	8353	2965	-	5388	-	7315	3224	-	4091	-
2010	8129	2868	-	5261	-	7571	3165	-	4406	-
2011	5357	2349	-	3008	-	7408	2556	-	4852	-
2012	6061	2306	-	3755	-	7420	2397	-	5023	-
2013	5568	2040	-	3503	-	6456	1993	-	4463	-
Государственные образовательные организации высшего образования										
1960	1854	925	102	827	-	689	576	-	113	-
1970	3033	1540	250	1243	-	2075	1126	119	830	-
1980	3025	1895	250	880	-	2596	1472	186	938	-
1990	3559	2225	156	1178	-	2069	1177	127	765	-
2000	4700	2997	-	1584	119	2445	1588	-	857	-
2005	7334	3685	-	3649	-	4542	2679	-	1863	-
2009	7053	2824	-	4229	-	6281	2905	-	3376	-
2010	7006	2729	-	4277	-	6310	2823	-	3487	-
2011	4522	2223	-	2299	-	6105	2381	-	3724	-
2012	4995	2073	-	2922	-	6110	2208	-	3902	-
2013	4812	1828	25	2959	-	5284	1886	-	3398	-
Негосударственные образовательные организации высшего образования										
2000	319	109	-	210	-	27	27	-	-	-
2005	1032	177	-	855	-	587	37	-	550	-
2009	1300	141	-	1159	-	1034	319	-	715	-
2010	1123	139	-	984	-	1261	342	-	919	-
2011	835	126	-	709	-	1303	175	-	1128	-
2012	1066	233	-	833	-	1310	189	-	1121	-
2013	756	212	-	544	-	1172	107	-	1065	-

**ЭЛЕКТРОННЫЕ СРЕДСТВА ОБУЧЕНИЯ В ОБРАЗОВАТЕЛЬНЫХ ОРГАНИЗАЦИЯХ
ВЫСШЕГО ОБРАЗОВАНИЯ**

(единиц)

	2005	2009	2010	2011	2012	2013
Количество персональных компьютеров	3140	4281	4560	3579	4112	4014
из них:						
в составе локальных вычислительных сетей	2485	3229	3742	3579	2184	3594
имеющих доступ в Интернет	2103	3224	3469	3315	2014	3321
Число персональных компьютеров, используемых в учебных целях, в расчете на 100 студентов очного отделения	20	31	41	25	34	42

МЕТОДОЛОГИЧЕСКИЕ ПОЯСНЕНИЯ

В соответствии с Федеральным законом от 29.12.2012 N 273-ФЗ (ред. от 21.07.2014) «Об образовании в Российской Федерации» установлены следующие **уровни образования**:

Уровни общего образования:

- 1) дошкольное образование;
- 2) начальное общее образование;
- 3) основное общее образование;
- 4) среднее общее образование.

Уровни профессионального образования:

- 1) среднее профессиональное образование;
- 2) высшее образование - бакалавриат;
- 3) высшее образование - специалитет, магистратура;
- 4) высшее образование - подготовка кадров высшей квалификации.

Дошкольные образовательные организации реализуют общеобразовательные программы дошкольного образования различной направленности, обеспечивают уход, присмотр, оздоровление, воспитание и обучение детей в возрасте от 2 месяцев до 7 лет:

детский сад – реализует основную общеобразовательную программу дошкольного образования в группах общеразвивающей направленности;

детский сад общеразвивающего вида с приоритетным осуществлением деятельности по одному из направлений развития детей – реализует основную общеобразовательную программу дошкольного образования в группах общеразвивающей направленности с приоритетным осуществлением деятельности по развитию детей по одному из таких направлений, как познавательно-речевое, социально-личностное, художественно-эстетическое или физическое;

детский сад компенсирующего вида – реализует общеобразовательную программу дошкольного образования в группах компенсирующей направленности с приоритетным осуществлением деятельности по квалифицированной коррекции недостатков в физическом и (или) психическом развитии одной и более категорий детей с ограниченными возможностями здоровья;

детский сад присмотра и оздоровления – реализует основную общеобразовательную программу дошкольного образования в группах оздоровительной направленности с приоритетным осуществлением деятельности по проведению санитарно-гигиенических, профилактических и оздоровительных мероприятий и процедур;

детский сад комбинированного вида - реализует основную общеобразовательную программу дошкольного образования в группах общеразвивающей, компенсирующей, оздоровительной и комбинированной направленности в разном сочетании;

центр развития ребенка - детский сад - реализует основную общеобразовательную программу дошкольного образования в группах общеразвивающей направленности с приоритетным осуществлением деятельности по развитию детей по нескольким направлениям, таким, как познавательно-речевое, социально-личностное, художественно-эстетическое и физическое.

Численность детей в дошкольных образовательных организациях в процентах от численности детей соответствующего возраста определяется как отношение численности детей, посещающих дошкольные образовательные организации, к численности детей в возрасте 1-6 лет по данным статистики демографии, скорректированной на численность детей в возрасте 5-6 лет, обучающихся в школе.

Численность детей, приходящихся на 100 мест в дошкольных образовательных организациях, определяется как отношение численности детей, посещающих дошкольные образовательные организации, к числу мест в этих организациях.

В дошкольных общеобразовательных организациях организуются **группы кратковременного пребывания детей** как менее затратной формы работы с дошкольниками на основе их кратковременного (неполного), но систематического пребывания в дошкольной организации. Максимальное время пребывания детей в таких группах – 5 часов.

Общеобразовательные организации реализуют общеобразовательные программы начального общего, основного общего, среднего общего образования.

Вечерняя (сменная) общеобразовательная организация – представляет гражданам России любого возраста (работающим и неработающим) реальную возможность получить основное общее и среднее общее образование.

Среднее профессиональное образование направлено на решение задач интеллектуального, культурного и профессионального развития человека и имеет целью подготовку квалифицированных рабочих или служащих и специалистов среднего звена по всем основным направлениям общественно полезной деятельности в соответствии с потребностями общества и государства, а также удовлетворение потребностей личности в углублении и расширении образования.

Высшее образование имеет целью обеспечение подготовки высококвалифицированных кадров по всем основным направлениям общественно полезной деятельности в соответствии с потребностями общества и государства, удовлетворение потребностей личности в интеллектуальном, культурном и нравственном развитии, углублении и расширении образования, научно-педагогической квалификации.

Образовательные организации высшего образования могут иметь филиалы, факультеты, кафедры, подготовительные отделения, научно-исследовательские лаборатории, аспирантуру, докторантуру, учебные подразделения профессионального образования, опытные хозяйства, учебные театры и другие структурные подразделения.

В **общую численность студентов образовательных организаций среднего и высшего профессионального образования** не включены иностранные граждане за исключением граждан из стран СНГ, Балтии и Грузии, принятых на условиях общего приема.

В числе негосударственных образовательных организаций среднего и высшего профес-

сионального образования учтены образовательные организации, имеющие лицензию на право ведения образовательной деятельности.

Численность студентов образовательных организаций среднего и высшего профессионального образования в расчете на 10 тысяч человек населения определяется как отношение численности обучающихся на начало учебного года к численности населения на 1 января следующего календарного года.

Коэффициент приема в образовательные организации, осуществляющие подготовку **специалистов среднего звена**, определяется как отношение численности принятых на обучение в образовательные организации среднего профессионального образования к численности населения в возрасте 15 лет.

Коэффициент выпуска из образовательных организаций, осуществляющих подготовку **специалистов среднего звена**, определяется как отношение численности выпускников образовательных организаций среднего профессионального образования к численности населения в возрасте 18 лет.

Коэффициент приема в образовательные организации **высшего образования** определяется как отношение численности принятых на обучение в образовательные организации высшего образования к численности населения в возрасте 17 лет.

Коэффициент выпуска из образовательных организаций **высшего образования** определяется как отношение численности выпускников образовательных организаций высшего образования к численности населения в возрасте 22 лет.

Охват молодежи программами начального, среднего, высшего профессионального образования определяется как отношение численности студентов (обучающихся) образовательных организаций начального, среднего и высшего профессионального образования к численности населения в возрасте 15-34 года.

Число персональных компьютеров, используемых в учебных целях, на 100 студентов, определяется как отношение числа компьютеров, используемых в учебных целях, к численности студентов образовательных организаций.

ЗДРАВООХРАНЕНИЕ

**Лечебно-профилактическая
помощь населению**

Заболеваемость населения

Инвалидность населения

Медицинское обслуживание области в 2013 году осуществляли 54 больничных, 77 амбулаторно-поликлинических организаций и 741 фельдшерско-акушерский и фельдшерский пункт.

Заболеваемость населения является одной из важнейших характеристик уровня жизни населения. В структуре заболеваемости по основным классам болезней в 2013 году по-прежнему значительную долю занимали болезни органов дыхания (41,3% от всех заболевших), травмы, отравления и некоторые другие последствия воздействия внешних причин (12,6%), болезни нервной системы и органов чувств (9,1%), некоторые инфекционные и паразитарные болезни (5,8%).



Рис.7. Заболеваемость населения на 1000 населения
(зарегистрировано пациентов с диагнозом, установленным впервые, случаев)

Для лечения пациентов было оборудовано 8,7 тыс. больничных коек, из них 24,2 процента - хирургические, 19,3 - терапевтические, 11,3 - для психически больных, 9,5 - туберкулезные, 5,7 - для беременных, рожениц и родильниц, 5,7 - неврологические, 4,3 процента - инфекционные.

Медицинскую помощь населению области оказывали 2,6 тыс. врачей всех специальностей и 10,7 тыс. человек среднего медицинского персонала. В расчете на 10 тыс. населения обеспеченность населения врачами и средним медицинским персоналом составила 30 и 122 специалиста соответственно.

Образовательными организациями среднего профессионального образования области в 2013 году было подготовлено 237 специалистов для работы в здравоохранении области.

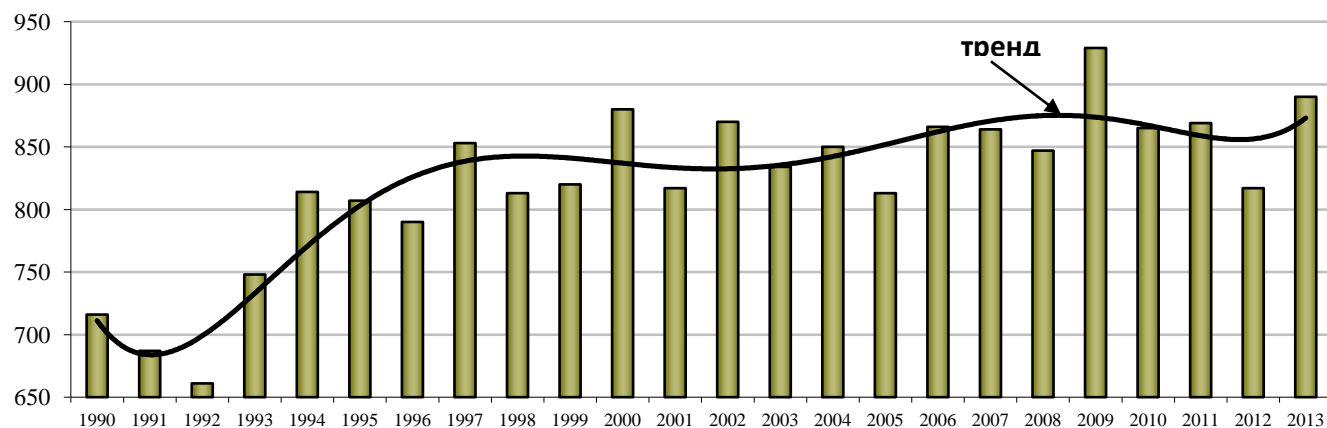
Среди инфекционных болезней наиболее распространёнными среди населения были острые инфекции верхних дыхательных путей (22874,6 в расчете на 100 тыс. населения), ветряная оспа (674,2), острые кишечные инфекции (361,2), педикулёз (96,4), грипп (93,0). В 2013 году выявлено 837 больных активным туберкулезом, установленным впервые в жизни.

Улучшение эпидемиологической ситуации по туберкулезу зависит от решения проблем, связанных с экологией, притоком мигрантов, лиц без определенного места жительства, снижения уровня заболеваемости лиц, находящихся или освободившихся из мест лишения свободы.

Серьезную опасность для здоровья и социального благополучия населения имеет распространение алкоголизма и наркомании. Численность пациентов, больных алкоголизмом и алкогольными психозами, состоящих на учете в лечебно-профилактических учреждениях на конец 2013 года, составила 10566 человек, наркоманией – 2091 человек.

Национальные проекты стали толчком к модернизации социальной сферы в регионах. Важнейшую роль в этом процессе играет и национальный проект «Здоровье», реализация которого позволит изменить в положительную сторону демографическую ситуацию (снизить смерт-

ность населения, улучшить состояние здоровья трудоспособных граждан, продлить жизнь пожилых людей, укрепить здоровье детей и оградить их от инфекций), повысить заработную плату медикам, существенно улучшить качество медицинского обслуживания граждан.

Постановлением Правительства Курганской области от 14.10.2014 № 508 была утверждена государственная программа Курганской области «Развитие здравоохранения до 2020 года». Целью данной программы является обеспечение доступности медицинской помощи и повышение эффективности медицинских услуг, объемы, виды и качество которых должны соответствовать уровню заболеваемости и потребностям населения, передовым достижениям медицинской науки.

Таблица 67

МЕДИЦИНСКИЕ ОРГАНИЗАЦИИ
(на конец года)

Годы	Число больничных организаций, единиц	Число больничных коек ¹⁾		Число врачебных амбулаторно-поликлинических организаций, единиц	Мощность врачебных амбулаторно-поликлинических организаций, посещений в смену		Число фельдшерско-акушерских и фельдшерских пунктов, единиц
		всего, тыс. единиц	на 10000 человек населения		всего, единиц	на 10000 человек населения	
1943	59	3,1	32	х	х	х	х
1950	84	4,2	47	159	х	х	508
1960	127	6,3	62	176	х	х	654
1970	121	11,7	108	139	х	х	654
1980	104	15,0	138	129	х	х	791
1990	106	15,9	144	157	22166	201	851
1995	96	14,0	128	143	20972	192	820
2000	75	12,6	120	120	20857	199	827
2005	70	11,1	115	114	20584	214	795
2009	54	8,9	97	107	21500	234	759
2010	54	8,9	98	116	21542	237	751
2011	54	9,0	100	85 ²⁾	21202	237	744
2012	55	8,9	101	84	21338	241	741
2013	54	8,7	99	77	20617	235	741

¹⁾ С 2009 года - койки круглосуточных стационаров (без коек в дневных стационарах).

Таблица 68

ЧИСЛО БОЛЬНИЧНЫХ КОЕК ПО СПЕЦИАЛИЗАЦИИ
(единиц)

	2009	2010	2011	2012	2013
Число больничных коек, всего	8902	8882	8971	8916	8659
из них:					
терапевтического профиля	1884	1781	1750	1727	1672
хирургического профиля	2066	2175	2199	2148	2093
онкологических	288	288	288	288	273
гинекологических	414	407	405	396	358
туберкулезных	680	680	825	860	825
инфекционных	415	410	415	395	376
офтальмологических	122	124	129	126	113

ЗДРАВООХРАНЕНИЕ

	2009	2010	2011	2012	2013
отоларингологических	116	115	117	112	104
дермато-венерологических	94	94	94	99	99
психиатрических	1000	1000	995	976	981
наркологических	220	220	215	215	265
неврологических	433	428	442	472	492
для беременных женщин и рожениц	560	561	540	511	491
общих коек	-	-	-	-	-
прочие	610	599	557	591	517
Из всего числа коек – койки для больных детей	1350	1329	1266	1263	1234

Таблица 69

ЧИСЛЕННОСТЬ МЕДИЦИНСКИХ КАДРОВ¹⁾ (на конец года; человек)

	1943	1950	1960	1970	1980	1990	2000	2005	2009	2010	2011	2012	2013
Численность врачей, всего	350	677	1014	1826	2805	3496	2890	2664	2745	2700	2707	2680	2647
на 10000 чел. населения	4	8	10	17	26	32	28	28	30	30	30	30	30
Численность среднего меди- цинского персо- нала, тыс. чел, на 10000 чел. населения	1,9	3,0	5,3	9,6	13,1	14,3	11,9	11,8	11,4	11,2	11,1	11,2	10,7
	19	34	52	88	121	130	113	123	124	124	124	126	122

¹⁾ На конец года, с 2000 г. без зубных врачей, с 2005 г. включая Госсанэпиднадзор.

Таблица 70

ЧИСЛЕННОСТЬ ВРАЧЕЙ ПО ОТДЕЛЬНЫМ СПЕЦИАЛЬНОСТЯМ (человек)

	2005	2009	2010	2011	2012	2013
Терапевтического профиля	597	557	548	561	543	537
Хирургического профиля	313	337	334	348	339	363
Акушеров-гинекологов	184	178	175	177	178	175
Педиатров	243	278	276	265	265	272
Офтальмологов	76	72	78	83	85	83
Отоларингологов	52	44	44	43	48	43
Неврологов	98	102	101	103	100	100
Психиатров и наркологов	118	112	108	111	101	98
Фтизиатров	46	42	39	42	36	35
Дерматовенерологов	50	44	42	50	54	51
Рентгенологов и радиологов	90	86	88	98	99	92
Врачей по лечебной физкуль- туре и спорту	9	8	10	4	6	7
Врачей санитарно-противо- эпидемических специальностей	80	79	90	79	71	111
Стоматологов	122	164	168	130	133	136

ЗАБОЛЕВАЕМОСТЬ НАСЕЛЕНИЯ

Таблица 71

**ЗАБОЛЕВАЕМОСТЬ НАСЕЛЕНИЯ ПО ОСНОВНЫМ КЛАССАМ, ГРУППАМ И ОТДЕЛЬНЫМ БОЛЕЗНЯМ
(В СИСТЕМЕ МИНЗДРАВА РФ)**

(зарегистрировано пациентов с диагнозом, установленным впервые)

	1990	2000	2005	2009	2010	2011	2012	2013
Все болезни, тыс. человек	791,4	926,8	790,1	856,5	790,4	784,1	727,5	784,2
из них:								
инфекционные и паразитарные болезни	43,2	51,4	35,3	32,9	33,8	36,7	15,4	45,1
новообразования	6,4	8,5	6,7	7,8	9,4	9,8	10,5	9,9
болезни эндокринной системы, расстройства питания, нарушения обмена веществ и иммунитета	3,3	8,4	9,6	9,3	8,2	8,4	9,1	8,8
болезни крови и кроветворных органов	2,6	5,6	7,2	6,6	6,0	6,1	5,8	4,7
психические расстройства	18,5	23,9	12,8	10,9	10,4	10,2	8,9	9,0
болезни нервной системы и органов чувств	57,3	106,9	91,1	85,4	84,2	78,2	74,3	71,6
болезни системы кровообращения	2,6	19,2	25,2	27,8	29,1	28,5	32,2	30,8
болезни органов дыхания	373,6	344,0	261,8	307,3	289,6	312,9	298,4	323,7
болезни органов пищеварения	38,6	57,6	63,9	92,2	49,4	38,6	29,2	30,1
болезни мочеполовой системы	20,3	50,9	46,5	43,4	43,8	39,1	41,4	39,2
болезни кожи и подкожной клетчатки	44,5	67,1	57,0	57,7	50,0	45,9	28,6	46,3
болезни костно-мышечной системы и соединительной ткани	46,0	49,9	41,8	41,5	40,4	37,9	33,6	30,8
травмы и отравления	101,9	100,1	91,9	90,4	96,7	96,6	95,7	98,7
На 1000 человек населения, все болезни	715,5	879,9	813,3	929,1	865,0	868,8	816,5	889,7
из них:								
инфекционные и паразитарные болезни	39,1	48,8	36,3	35,7	37,0	40,7	17,2	51,2
новообразования	5,8	8,0	6,9	8,5	10,3	10,9	11,8	11,2
болезни эндокринной системы, расстройства питания, нарушения обмена веществ и иммунитета	3,0	8,0	9,9	10,1	9,0	9,3	10,2	9,9
болезни крови и кроветворных органов	2,4	5,3	7,4	7,1	6,5	6,8	6,5	5,3
психические расстройства	16,7	22,7	13,2	11,8	11,4	11,3	10,0	10,2

ЗДРАВООХРАНЕНИЕ

	1990	2000	2005	2009	2010	2011	2012	2013
болезни нервной системы и органов чувств	51,8	101,5	93,8	92,6	92,2	86,7	83,4	81,1
болезни системы кровообращения	2,4	18,2	25,9	30,1	31,8	31,5	36,1	35,0
болезни органов дыхания	337,7	326,5	269,5	333,3	317,0	346,7	334,9	367,2
болезни органов пищеварения	34,9	54,7	65,8	100,0	54,1	42,8	32,7	34,2
болезни мочеполовой системы	18,4	48,3	47,8	47,1	48,0	43,4	46,5	44,5
болезни кожи и подкожной клетчатки	40,2	63,7	58,7	62,6	54,7	50,8	32,1	52,5
болезни костно-мышечной системы и соединительной ткани	41,6	47,4	43,0	45,0	44,2	42,0	37,7	35,0
травмы и отравления	92,1	95,0	94,6	98,0	105,9	107,0	107,4	111,9

Таблица 72

ЗАБОЛЕВАЕМОСТЬ ОТДЕЛЬНЫМИ ИНФЕКЦИОННЫМИ И ПАРАЗИТАРНЫМИ БОЛЕЗНЯМИ (число зарегистрированных случаев заболевания)

	2009	2010	2011	2012	2013
Сальмонеллёзные инфекции	364	263	293	343	237
Острые кишечные инфекции ¹⁾	3187	3592	2939	3454	3184
Вирусные гепатиты	366	329	379	464	322
Краснуха	13	3	-	-	-
Ветряная оспа	5073	4764	4943	9040	5943
Острые инфекции верхних дыхательных путей	205436	170889	203494	164912	201629
Грипп	920	11	1042	35	820
Педикулез	1122	1064	751	640	850
Болезнь, вызванная вирусом иммунодефицита человека (ВИЧ)	245	310	416	640	773
Туберкулез органов дыхания	1236	1196	1011	869	768
Лямблиоз	1490	1495	1450	1528	1167
Энтеробиоз	2988	2517	2208	2584	2375
Описторхоз	614	599	635	653	559
На 100 000 человек населения					
Сальмонеллёзные инфекции	39,5	28,8	32,5	38,5	26,9
Острые кишечные инфекции ¹⁾	345,7	393,1	325,6	387,6	361,2
Вирусные гепатиты	39,7	36,0	42,0	52,1	36,5
Краснуха	1,4	0,3	-	-	-
Ветряная оспа	550,3	521,4	547,7	1014,6	674,2
Острые инфекции верхних дыхательных путей	22284,4	18703,0	22546,9	18508,4	22874,6
Грипп	99,8	1,2	115,5	3,9	93,0
Педикулез	121,7	116,4	83,2	71,8	96,4
Болезнь, вызванная вирусом иммунодефицита человека (ВИЧ)	26,6	33,9	46,1	71,8	87,7

ЗДРАВООХРАНЕНИЕ

	2009	2010	2011	2012	2013
Туберкулез органов дыхания	134,1	130,9	112,0	97,5	87,1
Лямблиоз	161,6	163,6	160,7	171,5	132,4
Энтеробиоз	324,1	275,5	244,6	290,0	269,4
Описторхоз	66,6	65,6	70,4	73,3	63,4

¹⁾ Включаются бактериальные дизентерии (шигеллёз), энтериты, колиты, гастроэнтериты инфекционного происхождения, пищевые токсикоинфекции установленной и неустановленной этиологии (за исключением ботулизма).

Таблица 73

ЗАБОЛЕВАЕМОСТЬ ЗЛОКАЧЕСТВЕННЫМИ НОВООБРАЗОВАНИЯМИ

	2009	2010	2011	2012	2013
Зарегистрировано заболеваний впервые в жизни установленным диагнозом:					
всего, человек	3426	3915	3537	4217	3544
на 100000 человек населения	371,6	428,5	391,9	473,3	402,1
Численность пациентов, состоящих на учете в лечебно-профилактических учреждениях на конец года:					
всего, человек	17867	18292	19037	19404	19846
на 100000 человек населения	1945,1	2012,7	2124,0	2190,7	2262,6

Таблица 74

ЗАБОЛЕВАЕМОСТЬ СОЦИАЛЬНО-ЗНАЧИМЫМИ БОЛЕЗНЯМИ

	2009	2010	2011	2012	2013
Всего, человек					
Выявлено пациентов с диагнозом, установленным впервые в жизни:					
активный туберкулез	1277	1305	1200	1119	837
сифилис	501	456	383	240	163
гонорея	491	401	393	440	416
Зарегистрировано пациентов с диагнозом, установленным впервые в жизни:					
гепатит В	19	29	39	17	15
гепатит С	41	47	49	29	25
Взято под наблюдение пациентов с диагнозом, установленным впервые в жизни:					
психические расстройства и расстройства поведения	155	139	115	131	158
алкоголизм и алкогольные психозы	1431	1310	1302	1085	1007
наркомания	286	287	228	151	133
токсикомания	7	9	8	6	7

ЗДРАВООХРАНЕНИЕ

	2009	2010	2011	2012	2013
На 100 000 человек населения					
Выявлено больных с диагнозом, установленным впервые в жизни:					
активный туберкулез	138,5	142,8	133,0	125,6	95,0
сифилис	54,3	49,9	42,4	26,9	18,5
гонорея	53,3	43,9	43,5	49,4	47,2
Зарегистрировано пациентов с диагнозом, установленным впервые в жизни:					
гепатит В	2,1	3,2	4,3	1,9	1,7
гепатит С	4,4	5,1	5,4	3,3	2,8
Взято под наблюдение пациентов с диагнозом, установленным впервые в жизни:					
психические расстройства и расстройства поведения	16,8	15,2	12,7	14,7	17,9
алкоголизм и алкогольные психозы	155,2	143,4	144,3	121,8	114,2
наркомания	31,0	31,4	25,3	16,9	15,1
токсикомания	0,8	1,0	0,9	0,7	0,8

Таблица 75

ПРОФИЛАКТИЧЕСКИЙ УЧЕТ ПАЦИЕНТОВ ПСИХИЧЕСКИМИ РАССТРОЙСТВАМИ И РАССТРОЙСТВАМИ ПОВЕДЕНИЯ, СВЯЗАННЫМИ С УПОТРЕБЛЕНИЕМ ПСИХОАКТИВНЫХ ВЕЩЕСТВ
(зарегистрировано пациентов с диагнозом, установленным впервые в жизни)

	2009	2010	2011	2012	2013
Всего, человек					
Взято на профилактический учет в связи с употреблением с вредными последствиями:					
алкоголя	5009	5080	5439	4143	4425
наркотических веществ	500	509	512	540	628
ненаркотических веществ	76	75	68	55	68
Состоит на профилактическом учете в связи с употреблением с вредными последствиями (на конец года)					
алкоголя	8486	7577	7101	6276	6746
наркотических веществ	891	965	957	1033	1080
ненаркотических веществ	109	111	111	79	77
На 100 000 человек населения					
Взято на профилактический учет в связи с употреблением с вредными последствиями:					

ЗДРАВООХРАНЕНИЕ

	2009	2010	2011	2012	2013
алкоголя	543,3	556,0	602,6	475,0	502,0
наркотических веществ	54,2	55,7	56,7	62,1	71,2
ненаркотических веществ	8,2	8,2	7,5	6,4	7,7
Состоит на профилактическом учете в связи с употреблением с вредными последствиями (на конец года)					
алкоголя	923,8	833,7	792,3	708,5	769,1
наркотических веществ	97,0	106,2	106,8	116,6	123,1
ненаркотических веществ	11,9	12,2	12,4	8,9	8,8

ИНВАЛИДНОСТЬ НАСЕЛЕНИЯ

Таблица 76

ЧИСЛЕННОСТЬ ЛИЦ В ВОЗРАСТЕ 18 ЛЕТ И СТАРШЕ, ВПЕРВЫЕ ПРИЗНАННЫХ ИНВАЛИДАМИ

	2005	2009	2010	2011	2012	2013
Всего, человек	13670	6267	6401	6740	6836	6288
на 10000 человек населения	176,7	83,6	86,2	92,0	94,9	88,2

Таблица 77

РАСПРЕДЕЛЕНИЕ ЧИСЛЕННОСТИ ЛИЦ В ВОЗРАСТЕ 18 ЛЕТ И СТАРШЕ, ВПЕРВЫЕ ПРИЗНАННЫХ ИНВАЛИДАМИ, ПО ПРИЧИНАМ ИНВАЛИДНОСТИ

(человек)

	2009	2010	2011	2012	2013
Причины инвалидности:					
туберкулез	306	280	307	375	268
злокачественные новообразования	1484	1565	1655	1790	1679
болезни эндокринной системы, расстройств питания и нарушения обмена веществ	52	75	101	94	58
психические расстройства и расстройства поведения	283	259	287	326	355
болезни нервной системы	165	215	214	183	162
болезни глаза и его придаточного аппарата	508	430	519	513	455
болезни уха и сосцевидного отростка	147	116	107	81	95
болезни системы кровообращения	2171	2151	2166	2100	1852
болезни органов дыхания	205	224	234	226	197
болезни органов пищеварения	89	116	90	92	110
болезни костно-мышечной системы и соединительной ткани	429	497	503	559	558
последствия травм, отравлений и других воздействий внешних причин	309	335	368	328	335
последствия производственных травм	22	26	24	22	15
профессиональные болезни	-	3	5	11	1

**СТАЦИОНАРНЫЕ УЧРЕЖДЕНИЯ СОЦИАЛЬНОГО ОБСЛУЖИВАНИЯ ГРАЖДАН
ПОЖИЛОГО ВОЗРАСТА И ИНВАЛИДОВ**
(на конец года)

	1950	1960	1970	1980	1990	2000	2005	2009	2010	2011	2012	2013
Число учреждений для граждан пожилого возраста и инвалидов (взрослых и детей), единиц	7	11	13	13	12	13	15	14	15	14	15	15
в них:												
мест проживающих, человек	690	1360	2400	2975	2926	2323	2419	2610	2645	2645	2676	2680
Число учреждений для граждан пожилого возраста и инвалидов-взрослых, единиц	5	10	11	11	10	11	13	12	14	13	14	14
в них:												
мест проживающих, человек	x	x	x	x	x	2063	2138	2329	2465	2465	2506	2510
Число учреждений для инвалидов-детей, единиц	2	1	2	2	2	2	2	2	1	1	1	1
в них:												
мест проживающих, человек	x	x	x	x	x	260	281	281	180	180	170	170
Число учреждений для инвалидов-детей, единиц	2	1	2	2	2	2	2	2	1	1	1	1
в них:												
мест проживающих, человек	x	x	x	x	x	257	246	235	162	175	169	165

МЕТОДОЛОГИЧЕСКИЕ ПОЯСНЕНИЯ

В общую численность врачей включаются все врачи с высшим медицинским образованием, занятые в лечебных, санитарных организациях, учреждениях социальной защиты населения, научно-исследовательских институтах, учреждениях, занятых подготовкой кадров, в аппарате органов управления здравоохранением и др.

В общую численность среднего медицинского персонала включаются все лица со средним медицинским образованием, занятые в лечебных, санитарных организациях, учреждениях социальной защиты населения, дошкольных учреждениях, школах, домах ребенка и др.

В больничных учреждениях учету подлежат койки, оборудованные необходимым инвентарем и готовые принять больных.

В число врачебных амбулаторно-поликлинических организаций включаются все медицинские организации, которые ведут амбулаторный прием (поликлиники, амбулатории, диспансеры, поликлинические отделения в составе больничных организаций и др.). В амбулаторно-поликлинических организациях учитывается их **мощность (число посещений в смену)**. Этот показатель предусмотрен в проектной документации, а при его отсутствии определяется как частное от деления фактически занимаемой площади на нормативный показатель площади.

Численность медицинских кадров, число больничных и врачебных амбулаторно-поликлинических организаций на 10 000 человек населения рассчитывается как отношение численности врачей или среднего медицинского персонала, числа больничных коек или числа посещений в смену (мощность врачебных амбулаторно-поликлинических организаций) к численности постоянного населения на конец года.

Уровень заболеваемости определяется как отношение числа пациентов (случаев заболеваний) с впервые в жизни установленным диагнозом к среднегодовой численности населения.

Инвалидность означает социальную недостаточность вследствие нарушения здоровья со стойким расстройством функций организма, приводящую к ограничению жизнедеятельности и необходимости социальной защиты. В **общую численность инвалидов** включаются лица, состоящие на учете и получающие пенсию в системе Пенсионного фонда Российской Федерации (до 2002 г. – в органах социальной защиты населения).

Стационарное учреждение социального обслуживания граждан пожилого возраста и инвалидов (взрослых и детей, до 1997 г. – дома-интернаты) – медико-социальное учреждение, предназначенное для постоянного проживания граждан пожилого возраста и инвалидов, нуждающихся в уходе, бытовом и медицинском обслуживании.

The background is a vibrant, abstract composition of glowing light trails. A central point of intense brightness radiates outwards, creating a starburst effect. From this center, numerous thin, curved lines in shades of green, cyan, and blue sweep across the frame, creating a sense of dynamic movement and energy. The overall color palette is dominated by these cool, luminous tones, set against a dark, almost black background that makes the light trails stand out prominently.

**КУЛЬТУРА,
ОТДЫХ И ТУРИЗМ**

Культурная жизнь области, как и общество в целом, функционирует в условиях рыночной экономики, что предполагает поиск новых форм работы организаций культуры. Не всем удается справиться с данной задачей, потому продолжается сокращение числа библиотек, культурно-досуговых учреждений, киноустановок.

Для населения на территории Курганской области в 2013 году действовало 614 общедоступных библиотек. За период с 2003 года их число сократилось на 29. Библиотечный фонд действующих библиотек составлял 8,7 млн. экземпляров, по сравнению с 2003 годом сокращение фонда составило 12,9 процента. В среднем на одного жителя области приходилось 10 экземпляров книг и журналов, а в расчете на одного зарегистрированного пользователя - 19 экземпляров. Охват населения библиотечным обслуживанием составил 52,1 процента. В 2013 году каждый читатель в среднем посетил библиотеку 9 раз и прочитал по 26 книг.

В 2013 году кинофильмы демонстрировали 73 киноустановки (в 2003 г. - 127), из них 47, или 64,4 процента от общего числа, обслуживали сельских жителей. Число посещений киносеансов в среднем на одного жителя осталось на уровне 2003 года - менее одного раза в год.

В сфере культуры и досуга для населения работу проводили 713 учреждений культурно-досугового типа (90,9% к уровню 2003 г.) единовременной вместимостью 108,5 тысяч мест или 124 места на 1000 жителей области (2003 г. - 137 мест).

В 2013 году театральную деятельность в области осуществляли 4 профессиональных театра на 1050 мест, которые посетили 129 тысяч зрителей, что составило 86,6 процента к уровню 2003 года. В среднем каждый седьмой житель области хотя бы раз в году посетил театр как в 2003 году, так и в 2013 году.

В области работали 23 музея, которые за 2013 год посетили индивидуально или с экскурсией 322 тысячи человек (165,3% к уровню 2003 г.). Если в 2003 году посетил музей каждый пятый житель области, то в 2013 году - каждый третий.

В 2013 году оздоровлением населения занимались 19 санаторно-курортных организаций области, в которых реабилитационное лечение получили 42,0 тыс. человек (рост к уровню 2003 г. в 1,4 раза), из них 8,8 тыс. - дети. В летних оздоровительных лагерях в 2013 году отдохнули 44,3 тыс. детей, что составило 58,3 процента от числа отдохнувших в 2003 году.

Туристскую деятельность в 2013 году осуществляли 54 турфирмы (2012 г. - 46 турфирм), которые отправили 20,8 тыс. граждан в туры по территории России и зарубежным странам (2012 г. - 15,7 тыс. туристов). На фоне общего увеличения выехавших на отдых граждан (в 1,3 раза по сравнению с 2012 г.), возросло число туристов, посетивших: Объединенные Арабские Эмираты - в 2,2 раза, Индию, Грецию и Кипр - в 1,9; Китай - в 1,8; Чехию - в 1,6 раза. В 2013 году, как и в предыдущие годы, был популярен отдых в Турции (25,8% от всех туристов), Египте (14,5%), Таиланде (12,3%).

В 2013 году в Курганской области действовало 2367 спортивных сооружений. Из них 19 стадионов (2003 г. - 18), 738 спортивных залов (111,5% к уровню 2003 г.), 8 бассейнов (133,3%) и 1244 плоскостных спортивных сооружений (площадок и полей) (в 1,8 раза больше уровня 2003 г.). Получили дальнейшее развитие массовые виды спорта. Так, выросла по сравнению с 2003 годом численность занимающихся: шахматами - в 3,8 раза; плаванием - в 3,5; лыжными гонками - в 2,3; хоккеем - в 2,2; футболом в 2,1; волейболом - в 1,6; легкой атлетикой - в 1,3 раза. Численность женщин, занимающихся в спортивных секциях и группах, увеличилась с 2003 года в 2,2 раза, а инвалидов - в 18 раз.

Таблица 79

ОСНОВНЫЕ ПОКАЗАТЕЛИ КУЛЬТУРЫ

	1990	2000	2005	2009	2010	2011	2012	2013
Число профессиональных театров, ед.	3	3	4	4	4	4	4	4
Число посещений театров:								
всего, тыс. посещений	289	95	117	126	135	134	126	129
в среднем на 1000 человек населения	261	90	121	137	148	149	141	146
Число музеев, ед.	10	9	18	23	23	23	23	23
Число посещений музеев:								
всего, тыс. посещений	309	207	221	278	281	274	298	322
в среднем на 1000 человек населения	279	197	227	301	307	304	334	365
Число учреждений культурно-досугового типа, ед.	1106	818	781	751	748	742	728	713
Число общедоступных библиотек, ед.	745	658	639	624	621	620	615	614
Библиотечный фонд:								
всего, тыс. экз.	11481	10067	9657	9227	9074	8915	8789	8748
в среднем на 1000 человек населения, экз.	10390	9614	10040	10045	9984	9946	9922	9974

Таблица 80

КИНОУСТАНОВКИ
(на конец года)

	1970	1980	1990	2000	2005	2009	2010	2011	2012	2013
Число киноустановок, с платным показом - всего, ед.	1316	1144	1049	209	130	116	120	99	85	73
в том числе:										
в городах и поселках городского типа	65	98	95	22	28	34	37	33	32	26
в сельской местности	1251	1046	954	187	102	82	83	66	53	47
Число посещений киносеансов, тыс.	24981	20292	14265	212	192	177	191	137	142	134
в том числе:										
в городах и поселках городского типа	9710	9782	6764	133	126	125	150	102	109	111
в сельской местности	15271	10510	7502	79	67	52	41	35	33	23
Число посещений киносеансов в среднем на одного жителя	23	18	13	0,2	0,2	0,2	0,2	0,2	0,2	0,2
в том числе:										
в городах и поселках городского типа	21	18	11	0,2	0,2	0,2	0,3	0,2	0,2	0,2
в сельской местности	25	20	15	0,2	0,2	0,1	0,1	0,1	0,1	0,1

Таблица 81

ТЕАТРЫ
(на конец года)

Годы	Число профессиональных театров, единиц	Число посещений театров, тыс.	Число посещений театров на 1000 чел. населения	Годы	Число профессиональных театров, единиц	Число посещений театров, тыс.	Число посещений театров на 1000 чел. населения
1970	3	445	409,6	2009	4	126,1	136,8
1980	3	375	346,4	2010	4	135,3	148,1
1990	3	289,2	261,5	2011	4	134,1	148,6
2000	3	95,3	90,4	2012	4	125,5	140,9
2005	4	117,0	120,5	2013	4	128,7	146,0

Таблица 82

МУЗЕИ
(на конец года)

Годы	Число музеев, единиц	Число посещений музеев, тыс.	Число посещений музеев на 1000 чел. населения	Годы	Число музеев, единиц	Число посещений музеев, тыс.	Число посещений музеев на 1000 чел. населения
1970	3	149,5	138,0	2009	23	277,8	301,3
1980	6	264,2	244,0	2010	23	280,6	307,1
1990	10	309,0	279,4	2011	23	274,3	303,9
2000	9	207,1	196,6	2012	23	297,9	334,3
2005	18	220,6	227,1	2013	23	321,8	365,1

Таблица 83

УЧРЕЖДЕНИЯ КУЛЬТУРНО-ДОСУГОВОГО ТИПА
(на конец года)

Годы	Число учреждений, ед.		Число мест в залах, тыс.		Число мест на 1000 населения	
	в городах и поселках городского типа	в сельской местности	в городах и поселках городского типа	в сельской местности	в городах и поселках городского типа	в сельской местности
1970	65	956	х	х	х	х
1980	59	996	х	х	х	х
1990	79	1027	22,5	167,0	37,0	336,2
2000	40	778	12,8	135,7	21,7	296,5
2005	34	747	11,1	120,5	19,7	301,2
2009	36	715	12,0	111,3	21,8	301,9
2010	36	712	11,8	108,9	21,6	301,5
2011	34	708	11,8	102,1	21,8	287,4
2012	33	695	11,8	101,3	21,9	291,0
2013	33	680	10,7	97,8	20,0	286,8

ОБЩЕДОСТУПНЫЕ БИБЛИОТЕКИ
(на конец года)

Годы	Число библиотек - всего, единиц	в том числе:		Библиотечный фонд, тыс. экз.	в том числе:		Число экземпляров в среднем на 1000 человек населения		
		в городах и поселках городского типа	в сельской местности		в городах и поселках городского типа	в сельской местности	всего	в городах и поселках городского типа	в сельской местности
1970	819	177	642	7550	3261	4289	6938	7034	6868
1980	746	120	626	10318	5364	4954	9531	9596	9461
1990	745	110	635	11481	6169	5312	10390	10136	10700
2000	658	83	575	10067	5508	4558	9614	9345	9960
2005	639	80	559	9657	5122	4535	10040	9118	11335
2009	624	78	546	9227	4993	4235	10045	9079	11485
2010	621	77	544	9074	4906	4168	9984	8955	11545
2011	620	77	543	8915	4834	4080	9946	8935	11487
2012	615	76	539	8789	4784	4005	9922	8897	11506
2013	614	74	540	8748	4698	4050	9974	8762	11881

Таблица 85

ПОКАЗАТЕЛИ РАБОТЫ ОБЩЕДОСТУПНЫХ БИБЛИОТЕК

	Библиотечный фонд, тыс. экз.	Всего зарегистрированных пользователей, тыс. чел.	Число экземпляров в среднем на одну библиотеку, экз.	Число экземпляров в среднем на одного пользователя, экз.	Численность зарегистрированных пользователей в среднем на одну библиотеку, чел.
1990	11480,8	602,8	15411	19,0	809
в городах и поселках городского типа	6169,0	312,9	56082	19,7	2845
в сельской местности	5311,8	289,9	8365	18,3	457
2000	10066,7	535,0	15299	18,8	813
в городах и поселках городского типа	5508,4	287,9	66366	19,1	3469
в сельской местности	4558,3	247,1	7928	18,4	430
2005	9657,0	508,2	15113	19,0	795
в городах и поселках городского типа	5122,5	272,2	64031	18,8	3402
в сельской местности	4534,6	236,0	8112	19,2	422
2009	9227,2	475,8	14787	19,4	763
в городах и поселках городского типа	4992,5	251,2	64007	19,9	3220
в сельской местности	4234,7	224,7	7756	18,8	412

КУЛЬТУРА, ОТДЫХ И ТУРИЗМ

	Библиотечный фонд, тыс. экз.	Всего зарегистрированных пользователей, тыс. чел.	Число экземпляров в среднем на одну библиотеку, экз.	Число экземпляров в среднем на одного пользователя, экз.	Численность зарегистрированных пользователей в среднем на одну библиотеку, чел.
2010	9073,5	467,1	14611	19,4	752
в городах и поселках городского типа	4905,7	244,3	63710	20,1	3172
в сельской местности	4167,9	222,8	7662	18,7	410
2011	8914,7	464,6	14379	19,2	749
в городах и поселках городского типа	4834,3	245,1	62783	19,7	3183
в сельской местности	4080,4	219,6	7515	18,6	404
2012	8788,6	463,3	14290	19,0	753
в городах и поселках городского типа	4783,7	244,3	62943	19,6	3215
в сельской местности	4004,9	219,0	7430	18,3	406
2013	8748,4	456,8	14248	19,2	744
в городах и поселках городского типа	4698,5	241,9	63493	19,4	3269
в сельской местности	4049,9	214,9	7500	18,8	398

Таблица 86

САНАТОРНО-КУРОРТНЫЕ ОРГАНИЗАЦИИ И ОРГАНИЗАЦИИ ОТДЫХА (на конец года)

	2000	2005	2009	2010	2011	2012	2013
Число санаторно-курортных организаций, ед.	20	22	21	21	19	19	19
в них мест (коек) в месяц максимального развертывания	2868	3548	3296	3302	3047	3033	3016
из них:							
число санаториев и пансионатов с лечением для взрослых	3	4	4	4	4	4	4
в них мест (коек) в месяц максимального развертывания	1468	1713	1568	1568	1563	1554	1547
число детских санаториев	5	6	5	5	5	6	6
в них мест (коек) в месяц максимального развертывания	425	596	609	609	609	654	644
санаторно-оздоровительный лагерь	1	3	5	5	4	3	3
в них мест (коек) в месяц максимального развертывания	280	530	560	560	360	310	310
число санаториев-профилакториев	11	9	7	7	6	6	6
в них мест (коек) в месяц максимального развертывания	695	709	559	565	515	515	515
Число баз отдыха	2	2	2	2	2	3	2
в них мест (коек) в месяц максимального развертывания	120	270	278	278	278	382	436

Таблица 87

ВЫПУСК КНИГ И БРОШЮР¹⁾

Годы	Число книг и брошюр, печатных единиц	Тираж		Число печатных листов-оттисков, тыс.
		всего, тыс. экз.	в среднем на 1000 человек населения, экз.	
2005	х	76,3	78,5	х
2009	х	85,0	92,2	х
2010	х	89,2	97,6	х
2011	235	64,3	71,2	786,6
2012	234	63,6	71,4	707,0
2013	224	69,8	79,2	910,1

¹⁾ По данным Роспечати.

Таблица 88

ВЫПУСК ЖУРНАЛОВ И ГАЗЕТ¹⁾

Годы	Журналы и другие периодические издания (включая сборники и бюллетени, выходящие периодически)			Газеты			
	число журналов, ед.	годовой тираж		число газет (изданий), ед.	разовый тираж		годовой тираж – всего, тыс. экз.
		всего, тыс. экз.	в среднем на 1000 человек населения, экз.		всего, тыс. экз.	в среднем на 1000 человек населения, экз.	
2005	х	264,0	271,8	х	245,0	252,2	16457,0
2009	х	757,0	821,1	х	302,5	328,1	14683,3
2010	х	583,0	638,1	х	437,8	479,2	16301,2
2011	19	668,0	740,1	77	447,1	495,4	19208,7
2012	36	1698,1	1905,8	74	492,4	552,6	18304,1
2013	29	1708,5	1938,3	78	393,2	446,1	18520,8

¹⁾ По данным Роспечати.

Таблица 89

ДЕТСКИЕ ОЗДОРОВИТЕЛЬНЫЕ УЧРЕЖДЕНИЯ (ЛАГЕРЯ)

	1990	2000	2005	2009	2010	2011	2012	2013
Число детских оздоровительных учреждений, единиц	855	620	616	474	473	476	458	461
в том числе:								
загородные	50	22	15	16	13	14	13	14
санаторного типа	-	7	9	5	9	9	8	9
для школьников с дневным пребыванием	552	504	573	440	450	452	435	437
профильные, оздоровительно-спортивные	23	15	13	-	-	-	-	-
труда и отдыха	230	72	6	2	-	-	-	-
палаточные	-	-	-	9	-	1	2	1
другие	-	-	-	2	1	-	-	-

КУЛЬТУРА, ОТДЫХ И ТУРИЗМ

	1990	2000	2005	2009	2010	2011	2012	2013
Численность детей, отдохнувших в них за лето, тыс. человек	69,7	78,3	73,9	46,2	47,4	48,9	43,6	44,3
в том числе:								
загородные	25,6	10,0	8,9	7,5	6,9	8,1	7,0	7,9
санаторного типа	-	3,4	5,7	4,3	5,7	5,7	4,4	4,5
для школьников с дневным пребыванием	26,1	51,8	58,4	33,4	34,7	35,0	32,1	31,8
профильные, оздоровительно-спортивные	3,1	3,9	0,7	-	-	-	-	-
труда и отдыха	14,9	9,2	0,2	0,1	-	-	-	-
палаточные	-	-	-	0,4	-	0,05	0,1	0,1
другие	-	-	-	0,6	0,1	-	-	-

Таблица 90

ГОСТИНИЦЫ И АНАЛОГИЧНЫЕ СРЕДСТВА РАЗМЕЩЕНИЯ

	2005	2009	2010	2011	2012	2013
Число организаций, единиц	30	34	38	47	48	56
Единовременная вместимость, человек	1605	1329	1446	1460	1183	1541

Таблица 91

ЧИСЛЕННОСТЬ ЛИЦ, РАЗМЕЩЕННЫХ В ГОСТИНИЦАХ, САНАТОРНО-КУРОРТНЫХ ОРГАНИЗАЦИЯХ И ОРГАНИЗАЦИЯХ ОТДЫХА

(человек)

	2005	2009	2010	2011	2012	2013
Всего	85492	86273	86236	101013	113441	116910
в том числе:						
гостиницы и аналогичные средства размещения	35459	43755	45999	58505	71112	69950
санаторно-курортные организации и организации отдыха, всего ¹⁾	50033	42518	40237	42508	42329	46960
из них:						
санаторно-курортные организации	42679	40684	37332	39296	40192	41983
базы отдыха	7354	1834	2905	3212	2137	4977

¹⁾ Без учёта микропредприятий.

Таблица 92

ОСНОВНЫЕ ПОКАЗАТЕЛИ ДЕЯТЕЛЬНОСТИ ТУРИСТСКИХ ФИРМ

	2005	2009	2010	2011	2012	2013
Число туристских фирм (на конец года) – всего, единиц	11	18	53	53	46	54
в том числе занимались:						

КУЛЬТУРА, ОТДЫХ И ТУРИЗМ

	2005	2009	2010	2011	2012	2013
турагентской деятельностью только продвижением туров (путевок)	9 2	18 -	53 -	53 -	46 -	54 -
Средняя численность работников (включая внешних совместителей и работников несписочного состава), человек	52	77	147	135	137	144
Число реализованных населению туристских путевок – всего, единиц	3340	3832	7932	8226	9364	9859
из них гражданам России:						
по территории России	1317	2018	1344	1229	1018	1439
по зарубежным странам	2023	1814	6588	6997	8346	8420
Стоимость реализованных населению туристских путевок – всего, тыс. руб.	15326	149375	427013	534906	596851	601354
из них гражданам России:						
по территории России	5197	37029	44313	52203	40625	56351
по зарубежным странам	10129	112347	382700	482704	556226	545003

Таблица 93

ЧИСЛЕННОСТЬ ТУРИСТОВ (ГРАЖДАН РОССИИ), ОТПРАВЛЕННЫХ ТУРИСТСКИМИ ФИРМАМИ (человек)

	2005	2009	2010	2011	2012	2013
Отправленных туристов - всего	4427	6615	15494	16472	15718	20760
в том числе по странам:						
Россия	1689	2417	2941	2495	1813	2560
другие страны СНГ	12	7	25	54	101	312
Европа						
Австрия	10	31	21	78	65	54
Болгария	41	56	77	67	68	193
Великобритания	9	9	28	27	34	50
Германия	19	11	53	50	65	76
Греция	-	-	364	438	392	726
Испания	79	63	393	773	636	596
Италия	46	62	316	627	527	589
Норвегия	-	-	7	3	4	8
Польша	-	-	6	-	9	5
страны Прибалтики	-	-	4	9	26	13
Финляндия	12	14	50	23	40	23

КУЛЬТУРА, ОТДЫХ И ТУРИЗМ

	2005	2009	2010	2011	2012	2013
Франция	58	61	87	131	163	180
Хорватия	9	5	67	10	32	57
Черногория	-	-	38	45	28	76
Чехия	58	104	240	309	336	522
Швеция	-	-	11	5	8	18
другие страны Европы	131	297	62	88	152	223
Азия						
Израиль	3	16	32	33	62	35
Индия	-	-	93	142	188	363
Кипр	25	32	176	216	365	695
Китай	103	59	369	373	264	472
Корея	-	-	-	2	3	-
Объединенные Арабские Эмираты	179	53	241	458	604	1335
Таиланд	83	207	1073	1913	2041	2562
Турция	1455	1748	4752	4749	4540	5375
Япония	4	4	4	4	7	6
другие страны Азии	4	58	104	259	205	296
Африка						
Египет	313	1013	3492	2443	2473	3016
Тунис	10	3	106	291	261	178
другие страны Африки	-	11	30	18	6	7
Канада	-	-	1	2	2	-
Америка						
США, включая Гавайские острова	15	5	39	21	54	13
другие страны Америки	11	36	107	214	53	32
Австралия и Океания	32	-	3	36	21	21
комплексные туры	17	233	82	66	70	73

Таблица 94

ЧИСЛО СПОРТИВНЫХ СООРУЖЕНИЙ (единиц)

	1985	1990	2000	2005	2009	2010	2011	2012	2013
Стадионы с трибунами на 1500 мест и более	21	22	20	21	33	21	22	19	19
Спортивные залы	527	593	612	645	719	746	748	735	738
Плавательные бассейны	6	4	5	5	5	5	5	8	8
Плоскостные спортивные сооружения (площадки и поля)	870	277	532	697	892	1042	1109	1191	1244

В 2013 году действовало 2367 спортивных сооружений.

РАЗВИТИЕ МАССОВЫХ ВИДОВ СПОРТА
(человек)

Годы	Всего	из них по видам спорта								
		футбол	волейбол	баскетбол	легкая атлетика	плавание	лыжные гонки	настольный теннис	шахматы	спортивный туризм
Численность занимавшихся в спортивных секциях и группах - всего										
2005	84109	8414	10070	14081	8595	666	3999	4131	2562	1696
2009	131322	11146	14732	13615	10775	2068	6797	4301	4066	2253
2010	133200	13486	14966	13406	10903	1940	6017	4178	4021	1922
2011	127595	15849	14374	12897	10474	2208	6667	5129	5659	1572
2012	140578	16622	15561	13336	11707	3275	9184	4617	7193	2359
2013	150051	16775	16244	13177	12352	3641	9381	4612	11488	2409
из их числа:										
женщины										
2005	32486	78	4027	10848	3709	263	2199	1543	782	738
2009	45495	156	6302	5572	4628	985	2528	1346	1314	898
2010	50451	159	6107	5483	4938	1154	2463	1586	1353	941
2011	40655	372	5769	5086	4486	1075	2474	2630	2202	785
2012	44609	276	6686	5371	4238	1477	3579	1807	3059	1033
2013	49302	272	6966	5329	4565	2416	3672	1792	4792	1138
инвалиды										
2005	508	35	-	16	51	13	34	69	50	-
2009	2417	28	242	181	268	48	193	143	265	20
2010	2670	66	152	91	283	140	139	159	296	10
2011	3446	160	108	147	456	46	307	258	325	10
2012	4901	x	x	x	x	x	x	x	x	x
2013	6108	x	x	x	x	x	x	x	x	x

МЕТОДОЛОГИЧЕСКИЕ ПОЯСНЕНИЯ

К числу **учреждений культурно-досугового типа** отнесены клубы, дворцы и дома культуры, центры культуры и досуга, дома творческих работников, дома учителя, врача, агронома, ученых, туриста, молодежи, музыкальной культуры, технического творчества, национальные культурные центры и другие виды досуговых учреждений, ориентированные на культурные интересы определенных профессиональных, национальных, половозрастных и других социально демографических категорий граждан.

К числу **общедоступных (публичных) библиотек** отнесены библиотеки, имеющие универсальные книжные фонды и удовлетворяющие массовые запросы населения на литературу. При организациях, учреждениях, образовательных учреждениях среднего и высшего профессионального образования имеются также научные, учебные, технические и другие специальные библиотеки. Учет таких библиотек осуществляется путем проведения переписей, последняя проведена в 1986 г.

Библиотечный фонд **общедоступных библиотек на 1000 человек населения** определяется отношением числа экземпляров фонда к численности населения на 1 января соответствующего года.

Численность зрителей театров, число посещений музеев на 1000 человек населения определяется отношением соответственно численности зрителей, числа посещений к средней численности населения.

Санатории и пансионаты с лечением – лечебно-профилактические организации, оснащенные койками и обеспечивающие больным за определенный промежуток времени реабилитационное лечение, главным образом на основе использования целебных свойств природных лечебных факторов (климата, минеральных вод, лечебных грязей и других). Все они специализированные и могут быть одно- и многопрофильные. В сборнике приведены данные о койках (местах), готовых к приему больных, в месяц, максимального развертывания.

Санатории-профилактории – лечебно-профилактические организации, оснащенные койками, действующие при организациях, обеспечивающие лечебно-оздоровительные мероприятия работникам без отрыва от производства, в свободное от работы время.

Дома отдыха, базы отдыха, кемпинги и другие организации отдыха – организации, предназначенные для отдыха, в которых отдыхающим на определенный срок обеспечены размещение и питание или только размещение. Такие организации могут функционировать в течение круглого года (круглогодичные) или в течение сезона (сезонные).

Гостиницы и аналогичные средства размещения – организации, предоставляющие помещение для временного проживания (гостиницы, мотель, пансионат, общежитие для приезжих).

Под **туристской деятельностью** понимается туроператорская и турагентская деятельность, а также иная деятельность по организации путешествий.

Туроператорская деятельность – деятельность по формированию, продвижению и реализации туристского продукта, осуществляемая юридическим лицом.

Турагентская деятельность – деятельность по продвижению и реализации туристского продукта, осуществляемая юридическим лицом или индивидуальным предпринимателем.

Туристская путевка – документ, содержащий условия путешествия, подтверждающий факт оплаты туристского продукта и являющийся бланком строгой отчетности.

К численности занимающихся в спортивных секциях и группах отнесены занимающиеся всех возрастных категорий в спортивных школах всех видов; секциях, группах, кружках при образовательных учреждениях; спортивных клубах учреждений, предприятий, организаций; физкультурно-спортивных клубах по месту жительства и др.

ПРАВОНАРУШЕНИЯ

The background is a complex, abstract composition of glowing light trails. The colors range from deep emerald green to bright cyan and light blue. The trails are mostly curved and swirling, creating a sense of motion and energy. A prominent feature is a bright, multi-colored point of light in the lower-right quadrant, from which several rays of light emanate, spreading across the scene. The overall effect is that of a digital or scientific visualization, possibly representing data flow or a network.

Начиная с 2005 года количество преступлений стабильно снижается, и в 2013 году было зарегистрировано 19234 преступления, что на 4,1 процента меньше уровня 2012 года (45,5% к уровню 2000 г.), но, несмотря на это, обстановка в сфере правопорядка на территории Курганской области остается сложной.

Число преступлений в расчете на 100 тысяч жителей области в 2013 году составило 2182 (2012 г. – 2251, 2003 г. – 2877).



Рис. 8. Число зарегистрированных преступлений (тысяч)

В 2013 году в структуре лиц, совершивших преступления, 67,2 процента не имели постоянного источника доходов, из них 9,3 процента - безработные. Ранее совершали преступления 57,6 процента выявленных лиц, преступивших закон. В состоянии алкогольного или наркотического опьянения находились 41,3 процента лиц, совершивших преступления.

Число зарегистрированных в отчетном году преступлений экономической направленности составило 1211, что на 5,5 процента больше, чем в 2012 году. В 2013 году выявлено 8768 человек, совершивших преступления, из них 6,0 процентов – несовершеннолетние, 67,2 процента не имели постоянного источника доходов, из них 9,3 процента - безработные.

В 2013 году зарегистрировано 1667 преступлений, связанных с незаконным оборотом наркотических средств, психотропных веществ или их аналогов, сильнодействующих веществ (104,3% к 2012 г.). Число зарегистрированных в отчетном периоде преступлений экономической направленности составило 1211, что на 5,5 процента больше, чем в 2012 году.

Число выявленных лиц, совершивших преступления, в 2013 году уменьшилось на 1,2 процента по сравнению с 2012 годом. Ранее совершали преступления 57,6 процентов выявленных лиц, преступивших закон.

ЧИСЛО ЗАРЕГИСТРИРОВАННЫХ ПРЕСТУПЛЕНИЙ ПО ВИДАМ

(единиц)

	1991	2000	2005	2009	2010	2011	2012	2013
Зарегистрировано преступлений -								
всего	22075	42294	38232	24922	23401	21585	20057	19234
в том числе:								
убийство и покушение на убийство	145	332	382	177	160	150	150	129
умышленное причинение тяжкого вреда здоровью	377	528	462	348	340	289	323	265
изнасилования и покушение на изнасилование	156	68	98	57	65	31	50	38
грабёж	798	1789	2838	964	848	649	571	446
разбой	77	390	405	136	118	78	76	103
кража	12129	21267	18651	8151	7888	7465	6684	6059
мошенничество	152	751	1610	1175	1141	1368	1580	2332
хулиганство ¹⁾	982	1297	532	209	158	160	98	33
преступления в сфере экономики	х	1945	1144	1510	1627	1480	1148	1211
преступления, связанные с незаконным оборотом наркотиков	х	1577	1709	1612	1644	1718	1599	1667
незаконное ношение, хранение, изготовление или сбыт оружия	213	675	187	74	98	75	72	80
Число зарегистрированных преступлений на 100 тыс. человек населения	1996	4015	3936	2703	2561	2392	2251	2182

¹⁾ В 2004 году изменено положение, по которому преступления относятся к категории «хулиганство».

СОСТАВ ЛИЦ, СОВЕРШИВШИХ ПРЕСТУПЛЕНИЯ

(человек)

	1991	2000	2005	2009	2010	2011	2012	2013
Выявлено лиц, совершивших преступления	10525	17908	14255	10757	9358	9383	8871	8768
в том числе:								
женщины	1251	2462	1880	1702	1184	1359	1307	1493
несовершеннолетние	1845	1901	1916	773	611	598	525	525
учащиеся и студенты	960	1136	1438	814	729	683	606	578
лица без постоянного источника дохода	х	10319	8737	7006	6301	6525	6052	5891
в том числе безработные	х	2537	354	317	564	639	760	813
лица, ранее совершавшие преступления	х	5867	3422	5236	5263	5506	5200	5047

Таблица 98

ЧИСЛО ПРЕСТУПЛЕНИЙ, СОВЕРШЕННЫХ ОТДЕЛЬНЫМИ КАТЕГОРИЯМИ ЛИЦ

(единиц)

	1990	2000	2005	2009	2010	2011	2012	2013
Число преступлений, совершённых								
несовершеннолетними или при их соучастии	1768	2217	1988	847	750	642	585	588
лицами, ранее совершавшими преступления	3004	8515	4073	7195	7905	7979	6907	6755
в состоянии алкогольного опьянения	4962	7469	3051	1424	4142	5061	4811	4801
в состоянии наркотического опьянения	х	28	49	9	96	156	211	183

МЕТОДОЛОГИЧЕСКИЕ ПОЯСНЕНИЯ

Преступность – социально-правовое явление, включающее преступления, совершённые на конкретной территории в течение определённого периода времени, и характеризующееся количественными и качественными показателями.

Преступление – виновно совершённое общественно опасное деяние, запрещённое Уголовным кодексом Российской Федерации под угрозой наказания.

Зарегистрированное преступление - выявленное и официально взятое на учет органами внутренних дел общественно опасное деяние, предусмотренное уголовным законодательством.

Кража - тайное хищение чужого имущества.

Грабёж - открытое хищение чужого имущества.

Разбой - нападение в целях хищения чужого имущества, совершенное с применением насилия, опасного для жизни или здоровья, либо с угрозой применения такого насилия.

Преступность несовершеннолетних – совокупность преступлений, совершённых подростками, которым ко времени совершения преступления исполнилось четырнадцать лет, но не исполнилось восемнадцати лет.

При расчете числа **зарегистрированных преступлений на 100 000 человек** населения используется среднегодовая численность постоянного населения.

The background is a vibrant, abstract composition of glowing light trails. A central bright spot emits a fan of light rays in shades of green and blue. The overall color palette is dominated by various tones of green and blue, with some yellow and orange highlights where the light trails intersect or are brighter. The lines are fluid and organic, creating a sense of movement and energy.

ОХРАНА ОКРУЖАЮЩЕЙ СРЕДЫ

В 2013 году в результате планомерно проводимой работы экологическая обстановка в Курганской области оставалась стабильной, продолжалось совершенствование механизмов государственного управления системой природопользования и в природоохранной деятельности.

Качество жизни и уровень ее безопасности во многом зависят от состояния водных ресурсов. Основная часть систем хозяйственно-питьевого водоснабжения области использует воду подземных источников. Основным поверхностным источником водоснабжения области является р. Тобол.

Из общего числа исследованных проб воды в источниках централизованного водоснабжения в 2013 году не отвечало санитарным требованиям по химическим показателям – 40,7 процента (в 2012 г. - 42,9 %) и по микробиологическим – 1,01 процента (в 2012 г. - 1,1%).

Общий объем сточных вод, поступивших в поверхностные водные объекты Курганской области – 39,95 млн. куб. м, что на 6,4 процента меньше, чем в 2012 году. Сокращение сброса произошло за счет установки водопользователями приборов учета водопотребления и водоотведения, а также проведения водоохраных мероприятий, направленных на снижение потери подающей воды, улучшение очистки сточных вод.

В области за 2013 год по охране атмосферного воздуха обследовано 702 субъекта хозяйственной деятельности, имеющих стационарные источники загрязнения атмосферного воздуха, для которых установлен норматив разрешенного выброса 10 и более тонн в год. С 2012 года кроме юридических лиц обследованию подлежат и индивидуальные предприниматели. От 12,2 тысяч стационарных источников загрязнения выбросы вредных веществ в атмосферу составили 54,7 тыс. тонн, что на 13,6 тыс. тонн больше, чем в предыдущем году. В 2013 году от стационарных источников загрязнения в среднем на 1 жителя области поступило 62,0 килограмма вредных веществ (в 2000 г. – 117,3 кг, в 2012 г. – 46,1 кг).

Основным методом охраны атмосферного воздуха является улавливание вредных веществ от отходящих газов. Процент улавливания в 2013 году составил 53,1 процента (62,0 тыс. тонн). Из уловленных веществ утилизировано 23,0 тыс. тонн. Практически все предприятия (при соблюдении технологических режимов) не превышают установленных нормативов выбросов загрязняющих веществ в атмосферный воздух. Ощутимый вклад в загрязнение атмосферного воздуха области вносит автотранспорт. Выбросы загрязняющих веществ от автотранспорта в 2013 году составили 99,2 тыс. тонн.

Проблема утилизации отходов производства и потребления не теряет своей актуальности. В целях снижения их негативного влияния на окружающую среду и обеспечения санитарно-эпидемиологического благополучия населения в Курганской области реализовывалась целевая программа «Обращение с отходами производства и потребления в Курганской области на 2012-2016 годы», утвержденная постановлением Правительства Курганской области от 26 сентября 2011 года № 457.

В течение 2013 года образовалось 152,0 тыс. тонн токсичных отходов производства четырех классов опасности, что меньше, чем в 2012 году на 37,3 процента. Из них: 1 класса опасности – 0,03 тыс. тонн (0,02%), 2 класса опасности – 4,55 тыс. тонн (3,0 %), 3 класса опасности – 46,1 тыс. тонн (30,3 %), 4 класса опасности – 101,2 тыс. тонн (66,7 %). Использовано и обезврежено на предприятиях области 139,7 тыс. тонн токсичных отходов, или 91,9 процента от общего объема образовавшихся токсичных отходов (в 2012 году – 55,7%).

За 2013 год в Курганской области на охрану окружающей среды и рациональное использование природных ресурсов было направлено 242,3 млн. рублей (в 2012 году – 232,9 млн. рублей). Из них 55,7 процента составили средства на мероприятия, направленные на охрану и рациональное использование водных ресурсов. Ассигнования на охрану атмосферного воздуха составили 5,0 процента, на охрану и рациональное использование земель – 39,2 процента.

Таблица 99

**ОСНОВНЫЕ ПОКАЗАТЕЛИ, ХАРАКТЕРИЗУЮЩИЕ ВОЗДЕЙСТВИЕ ХОЗЯЙСТВЕННОЙ
ДЕЯТЕЛЬНОСТИ НА ОКРУЖАЮЩУЮ СРЕДУ**

	1990	1995	2000	2005	2009	2010	2011	2012	2013
Забор воды из водных источников, млн. куб. м	180,0	139,7	116,9	88,2	82,1	85,2	75,1	82,3	76,6
Сброс загрязненных сточных вод, млн. куб. м	21,6	15,9	62,3	59,1	51,9	49,7	45,5	42,5	39,8
Выбросы загрязняющих веществ в атмосферный воздух, отходящих от стационарных источников, тыс. тонн ¹⁾	116,0	131,2	123,5	60,8	58,0	55,2	47,2	41,1	54,7
Образовалось и поступило отходов производства и потребления, тыс. т. ²⁾	x	x	x	579,5	801,0	666,2	699,9	852,1	911,3
Использование и обезвреживание отходов производства и потребления, тыс. т. ²⁾	x	x	x	289,3	515,9	440,4	460,7	521,1	650,2
Захоронено на полигонах отходов, тыс. т. ²⁾	x	x	x	222,4	220,3	174,3	129,4	222,7	205,9

¹⁾ С 2012 в свод включены индивидуальные предприниматели.

²⁾ По данным Управления Росприроднадзора по Курганской области.

Таблица 100

**ВЫБРОСЫ И УЛАВЛИВАНИЕ ЗАГРЯЗНЯЮЩИХ АТМОСФЕРУ ВЕЩЕСТВ,
ОТХОДЯЩИХ ОТ СТАЦИОНАРНЫХ ИСТОЧНИКОВ¹⁾**

	1990	1995	2000	2005	2009	2010	2011	2012	2013
Выброшено в атмосферу загрязняющих веществ, тонн	115965	131249	123537	60823	58013	55242	47212	41115	54718
Уловлено и обезврежено загрязняющих веществ, тонн	127324	89577	158907	16145	56923	151317	114948	90279	62034
в % от количества загрязняющих веществ, отходящих от стационарных источников	52,3	40,6	56,3	21,0	49,5	73,3	70,9	68,7	53,1

¹⁾ Показатели представлены по следующему кругу обследованных предприятий: - 2005-2012 гг. - 10 тонн в год и более.

С 2012 года в свод включены индивидуальные предприниматели

Таблица 101

ИСПОЛЬЗОВАНИЕ ВОДЫ

	1990	1995	2000	2005	2009	2010	2011	2012	2013
Забор воды из природных водных объектов для использования, млн. куб. м	180	139,7	116,9	88,2	82,1	85,2	75,1	82,3	76,7
Использовано свежей воды, млн. куб. м	170,5	119,4	83,6	69,7	61,8	62,1	63,0	63,9	58,8

ОХРАНА ОКРУЖАЮЩЕЙ СРЕДЫ

	1990	1995	2000	2005	2009	2010	2011	2012	2013
в том числе:									
на орошение и сельскохозяйственное водоснабжение	60,4	23,8	6,9	2,1	2,1	2,0	1,8	2,1	2,0
на производственные нужды	39,8	30,5	31,5	29,1	24,9	24,9	31,4	34,1	24,5
на хозяйственные и другие нужды	70,3	65,1	45,2	38,5	34,8	35,1	29,8	27,2	26,6
В процентах к итогу:									
на орошение и сельскохозяйственное водоснабжение	35,4	19,9	8,2	3,0	3,4	3,3	2,9	3,3	3,4
на производственные нужды	23,4	25,5	37,7	41,8	40,2	40,1	49,9	53,4	41,7
на хозяйственные и другие нужды	41,2	54,5	54,1	55,2	56,3	56,6	47,2	42,6	45,3
Объем оборотной и последовательно используемой воды, млн. куб. м в год	610,7	508,5	483,9	354,1	378,5	357,4	340,3	347,8	321,1

Таблица 102

ЗАТРАТЫ НА ОХРАНУ ОКРУЖАЮЩЕЙ СРЕДЫ (в фактически действующих ценах; миллионов рублей)

	2000	2005	2009	2010	2011	2012	2013
Текущие (эксплуатационные) затраты на охрану окружающей среды	394,6	473,6	678,0	757,2	827,4	828,5	672,8
Затраты на капитальный ремонт производственных основных фондов по охране окружающей среды	15,1	40,9	37,3	56,7	41,9	22,0	30,6
Общие затраты на ведение охотничьего хозяйства	7,2	16,4	85,6	95,3	124,8	126,6	150,2

Таблица 103

ТЕКУЩИЕ (ЭКСПЛУАТАЦИОННЫЕ) ЗАТРАТЫ НА ОХРАНУ ОКРУЖАЮЩЕЙ СРЕДЫ (в фактически действующих ценах; миллионов рублей)

	2000	2005	2009	2010	2011	2012	2013
Всего	394,6	473,6	678,0	757,2	827,4	828,5	672,8
в том числе:							
на охрану и рациональное использование водных ресурсов	262,9	333,4	445,9	517,8	555,6	454,1	521,6
на охрану атмосферного воздуха	14,3	26,4	41,9	43,8	88,6	201,1	70,0
на охрану земли от загрязнения отходами производства и потребления	116,8	113,7	182,6	185,1	170,6	155,7	68,2
на рекультивацию земель	0,6	0,1	7,5	10,4	12,5	14,6	8,1

ИНВЕСТИЦИИ В ОСНОВНОЙ КАПИТАЛ, НАПРАВЛЕННЫЕ НА ОХРАНУ ОКРУЖАЮЩЕЙ СРЕДЫ И РАЦИОНАЛЬНОЕ ИСПОЛЬЗОВАНИЕ ПРИРОДНЫХ РЕСУРСОВ

(миллионов рублей)

	2000	2005	2009	2010	2011	2012	2013
Инвестиции в основной капитал							
– всего	47,9	116,4	623,1	243,2	516,4	232,9	242,3
в том числе:							
на охрану и рациональное использование водных ресурсов	26,5	18,3	497,9	113,4	93,7	38,9	134,9
на охрану атмосферного воздуха	2,4	27,0	50,6	24,4	35,8	9,6	12,2
на охрану и рациональное использование земель	18,7	70,5	73,4	104,8	275,6	157,4	95,1

МЕТОДОЛОГИЧЕСКИЕ ПОЯСНЕНИЯ

Выбросы загрязняющих веществ в атмосферный воздух - поступление в атмосферу загрязняющих (оказывающих неблагоприятное воздействие на здоровье населения и окружающую среду) веществ, отходящих от стационарных источников выбросов. Учитываются все загрязнители, поступающие в атмосферный воздух как после прохождения пылегазоочистных установок (в результате неполного улавливания и очистки) на организованных источниках загрязнения, так и без очистки от организованных и неорганизованных источников загрязнения. Учет выбросов загрязняющих атмосферу веществ ведется как по их агрегатному состоянию (твердые, газообразные, жидкие), так и по отдельным веществам (ингредиентам).

Количество уловленных (обезвреженных) загрязняющих атмосферу веществ включает все виды загрязнителей, уловленных (обезвреженных) на пылеулавливающих (газоочистных) установках из общего их объема, отходящего от стационарных источников.

Стационарный источник загрязнения атмосферы - неподвижной технологический агрегат (установка, устройство, аппарат и т.п.), выделяющий в процессе эксплуатации загрязняющие атмосферу вещества. Сюда же относятся другие объекты (терриконы, резервуары и т.д.).

Оборотное и последовательное использование воды - объем экономии забора свежей воды за счет применения систем оборотного и повторного водоснабжения, включая использование сточной и коллекторно-дренажной воды. К оборотному использованию не относится расход воды в системах коммунального и производственного теплоснабжения.

Загрязненные сточные воды - производственные и бытовые (коммунальные) стоки, сброшенные в поверхностные водные объекты без очистки (или после недостаточной очистки) и содержащие загрязняющие вещества в количествах, превышающих утвержденные нормы предельно допустимого сброса. В них не включаются коллекторно-дренажные воды, отводимые с орошаемых земель после полива.

The background is a vibrant, abstract composition of glowing light trails. These trails, in shades of emerald green, cyan, and light blue, swirl and curve across the frame, creating a sense of dynamic movement and energy. A prominent feature is a bright, multi-colored starburst or lens flare effect located in the lower-right quadrant, from which several rays of light emanate. The overall color palette is dominated by cool greens and blues, with the central light source adding a touch of warmer, more intense colors.

ВАЛОВОЙ РЕГИОНАЛЬНЫЙ ПРОДУКТ

ВАЛОВОЙ РЕГИОНАЛЬНЫЙ ПРОДУКТ

Валовой региональный продукт (ВРП) представляет собой конечный результат производственной деятельности и отражает наиболее полное и точное экономическое состояние региона.

Реальный объем ВРП в 2012 году снизился по сравнению с 2011 годом на 4 процента, при индексе-дефляторе 110,6 процента (в 2011 г. - 108,7%).

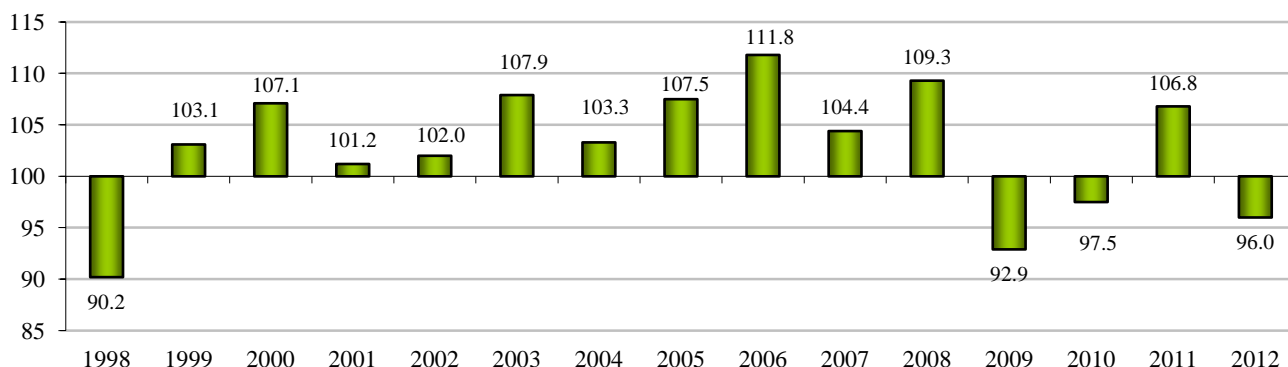

**Рис. 9. Индекс физического объема валового
регионального продукта**
(в постоянных ценах; в % к предыдущему году)

Основной вклад в формирование ВРП области по итогам 2012 года внесли предприятия и организации с основным видом деятельности «Обрабатывающие производства» (20,5%); «Оптовая и розничная торговля, ремонт автотранспортных средств, мотоциклов, бытовых изделий и предметов личного пользования» (13,2%), «Транспорт и связь» (13,0%), а также «Сельское хозяйство, охота и лесное хозяйство» (10,6%).

Среди видов экономической деятельности наиболее динамично в 2012 году развивались: «Рыболовство, рыбоводство» (151,4%), «Добыча полезных ископаемых» (129,3%), «Строительство» (119,9%).

Снижение ВРП в 2012 году обусловлено уменьшением объема валовой добавленной стоимости в сельском хозяйстве (60,5%) вследствие неблагоприятных погодных условий. Также сдерживало увеличение ВРП снижение темпа роста производства валовой добавленной стоимости по таким видам деятельности, как: «Гостиницы и рестораны» (87,7%), «Финансовая деятельность» (88,4%).

Таблица 105

ВАЛОВОЙ РЕГИОНАЛЬНЫЙ ПРОДУКТ

Годы	Валовой региональный продукт (в текущих ценах; млн. рублей)	На душу населения (рублей)	Индекс физического объема ВРП (в постоянных ценах; в % к предыдущему году)
1996	7987,5	7524,0	90,9
2000	18705,2	17758,7	107,1
2005	50245,8	51724,0	107,5

ВАЛОВОЙ РЕГИОНАЛЬНЫЙ ПРОДУКТ

Годы	Валовой региональный продукт (в текущих ценах; млн. рублей)	На душу населения (рублей)	Индекс физического объема ВРП (в постоянных ценах; в % к предыдущему году)
2008	106223,2	114237,4	109,3
2009	107914,5	117058,7	92,9
2010	117879,5	129013,4	97,5
2011	136325,1	151046,4	106,8
2012	144842,3	162559,5	96,0

Таблица 106

ПРОИЗВОДСТВО ВАЛОВОГО РЕГИОНАЛЬНОГО ПРОДУКТА ПО ВИДАМ ЭКОНОМИЧЕСКОЙ ДЕЯТЕЛЬНОСТИ

(в текущих ценах; млн. рублей)

	2005	2008	2009	2010	2011	2012
ВРП в основных ценах	50245,8	106223,2	107914,5	117879,5	136325,1	144842,3
Сельское хозяйство, охота и лесное хозяйство	7401,3	14922,2	15284,9	10249,4	21166,8	15307,7
Рыболовство, рыбоводство	22,7	32,7	38,6	36,4	45,8	77,2
Добыча полезных ископаемых	273,7	667,2	691,1	938,3	1044,9	1403,5
Обрабатывающие производства	9221,7	19183,0	16834,0	24098,8	27481,1	29681,4
Производство и распределение электроэнергии, газа и воды	2352,5	3107,1	2860,1	5871,7	6645,2	8221,9
Строительство	2637,3	9087,8	8163,8	7676,6	7326,1	9240,7
Оптовая и розничная торговля; ремонт автотранспортных средств, мотоциклов, бытовых изделий и предметов личного пользования	7187,8	14477,9	15229,1	16471,4	17537,6	19107,7
Гостиницы и рестораны	608,3	1316,7	1257,6	1261,8	1342,0	1251,1
Транспорт и связь	8952,7	17116,9	18023,8	19372,2	18592,4	18859,7
Финансовая деятельность	1,8	-	508,7	341,5	556,1	517,4
Операции с недвижимым имуществом, аренда и предоставление услуг	2550,7	5925,5	5546,2	7544,6	7427,5	8409,7
Государственное управление и обеспечение военной безопасности; социальное страхование	3094,4	8912,6	10230,9	10701,4	11554,7	14864,5
Образование	2694,2	4963,2	5775,9	5574,9	6407,9	6932,4
Здравоохранение и предоставление социальных услуг	2739,7	5531,5	6324,1	6418,5	7931,6	9498,0
Предоставление прочих коммунальных, социальных и персональных услуг	507,0	978,9	1145,7	1322,1	1265,3	1469,4

ВАЛОВОЙ РЕГИОНАЛЬНЫЙ ПРОДУКТ

Таблица 107

ИНДЕКСЫ ИЗМЕНЕНИЯ ПРОИЗВОДСТВА ВРП ПО ВИДАМ ЭКОНОМИЧЕСКОЙ ДЕЯТЕЛЬНОСТИ

(в сопоставимых ценах; в процентах к предыдущему году)

	2005	2008	2009	2010	2011	2012
Валовой региональный продукт (в основных ценах)	107,5	109,3	92,9	97,5	106,8	96,0
Сельское хозяйство, охота и лесное хозяйство	120,4	99,4	96,5	63,9	201,4	60,5
Рыболовство, рыбоводство	137,9	97,6	97,6	89,8	118,1	151,4
Добыча полезных ископаемых	187,5	110,6	86,9	125,1	105,1	129,3
Обрабатывающие производства	112,3	115,2	77,0	118,6	103,6	103,7
Производство и распределение электроэнергии, газа и воды	97,4	105,7	75,9	136,0	93,4	99,9
Строительство	113,3	163,4	88,3	77,8	99,7	119,9
Оптовая и розничная торговля; ремонт автотранспортных средств, мотоциклов, бытовых изделий и предметов личного пользования	109,1	103,9	97,3	98,9	99,3	103,9
Гостиницы и рестораны	119,4	106,9	84,7	91,9	95,4	87,7
Транспорт и связь	98,7	104,3	91,4	103,7	92,7	95,7
Финансовая деятельность	98,5	-	-	56,8	155,0	88,4
Операции с недвижимым имуществом, аренда и предоставление услуг	93,7	130,8	100,4	107,5	89,6	107,9
Государственное управление и обеспечение военной безопасности; социальное страхование	108,9	101,7	114,2	100,4	94,9	103,6
Образование	100,0	102,2	100,0	96,5	100,8	90,7
Здравоохранение и предоставление социальных услуг	101,2	102,2	98,7	96,8	99,9	99,9
Предоставление прочих коммунальных, социальных и персональных услуг	106,0	76,1	110,1	108,4	83,3	108,7
Индекс изменения производительности труда, в %	109,4	110,0	98,2	97,7	109,3	98,7

Таблица 108

СЧЕТ ПРОИЗВОДСТВА ВАЛОВОГО РЕГИОНАЛЬНОГО ПРОДУКТА В 2012 ГОДУ

(в текущих ценах; млн. руб.)

	Валовой выпуск	Промежуточное потребление	Добавленная стоимость
ВРП в основных ценах	287386,6	142544,3	144842,3
Сельское хозяйство, охота и лесное хозяйство	29070,0	13762,3	15307,7
Рыболовство, рыбоводство	144,7	67,5	77,2
Добыча полезных ископаемых	2526,6	1123,1	1403,5
Обрабатывающие производства	78245,2	48563,8	29681,4

ВАЛОВОЙ РЕГИОНАЛЬНЫЙ ПРОДУКТ

	Валовой выпуск	Промежуточное потребление	Добавленная стоимость
Производство и распределение электроэнергии, газа и воды	25641,7	17419,8	8221,9
Строительство	24199,2	14958,4	9240,7
Оптовая и розничная торговля; ремонт автотранспортных средств, мотоциклов, бытовых изделий и предметов личного пользования	28971,1	9863,4	19107,7
Гостиницы и рестораны	2670,7	1419,6	1251,1
Транспорт и связь	33095,8	14236,1	18859,7
Финансовая деятельность	935,6	418,2	517,4
Операции с недвижимым имуществом, аренда и предоставление услуг	14656,7	6247,1	8409,7
Государственное управление и обеспечение военной безопасности; социальное страхование	21064,8	6200,3	14864,5
Образование	9539,6	2607,2	6932,4
Здравоохранение и предоставление социальных услуг	14156,7	4658,8	9498,0
Предоставление прочих коммунальных, социальных и персональных услуг	2468,2	998,8	1469,4

МЕТОДОЛОГИЧЕСКИЕ ПОЯСНЕНИЯ

Валовой региональный продукт (ВРП) - обобщающий показатель экономической деятельности региона, характеризующий процесс производства товаров и услуг для конечного использования. Одновременно ВРП представляет собой валовую добавленную стоимость товаров и услуг, созданную резидентами региона, и определяется как разница между выпуском и промежуточным потреблением. ВРП рассчитывается в текущих основных ценах без чистых налогов на продукты (номинальный объем ВРП), а также в сопоставимых ценах (реальный объем ВРП).

Индекс физического объема валового регионального продукта - относительный показатель, характеризующий изменение объема валового регионального продукта в текущем периоде по сравнению с базисным. Этот индекс показывает, как увеличился физический объем ВРП (т.е. исключается влияние изменения цен).

Выпуск товаров и услуг представляет собой суммарную стоимость товаров и услуг, являющихся результатом производственной деятельности единиц-резидентов региональной экономики в отчетном периоде. Реализованные товары и услуги включаются в выпуск по фактической рыночной стоимости, нерезализованная готовая продукция - по средним рыночным ценам. Изменение незавершенного производства включается в валовой выпуск по себестоимости.

Промежуточное потребление состоит из стоимости товаров и услуг, которые трансформируются или полностью потребляются в процессе производства в отчетном периоде. Потребление основного капитала не входит в состав промежуточного потребления.

Валовая добавленная стоимость исчисляется на уровне отраслей и секторов как разность между выпуском товаров и услуг и промежуточным потреблением. Термин «валовая» указывает на то, что показатель определен до вычета потребления основного капитала.

Индекс изменения региональной производительности труда рассчитан в целом по экономике региона, как частное от деления индексов физического объема ВРП и изменения совокупных затрат труда в эквиваленте полной занятости.

ОСНОВНЫЕ ФОНДЫ

The background is a complex, abstract composition of glowing, ethereal lines. The lines are primarily in shades of vibrant green and bright blue, with some hints of yellow and white. They appear to be drawn or traced, creating a sense of movement and energy. A prominent feature is a bright, multi-colored light source or focal point located in the lower right quadrant, from which numerous lines radiate outwards, creating a starburst or lens flare effect. The overall color palette is cool and futuristic, with a dark, almost black background that makes the glowing lines stand out sharply.

ОСНОВНЫЕ ФОНДЫ

По предварительным данным баланса основных фондов области, к концу 2013 года полная учетная стоимость основных фондов составила 617,5 млрд. рублей, остаточная балансовая – 219,0 млрд. рублей.

В структуре основного капитала по видам экономической деятельности 36,7 процента занимают фонды организаций с видом деятельности «Транспорт и связь», 27,8 процента - «Производство и распределение электроэнергии, газа и воды», 11,3 процента – «Операции с недвижимым имуществом, аренда и предоставление услуг», 6,0 процента – «Обрабатывающие производства», 3,5 процента – «Сельское хозяйство, охота и лесное хозяйство». Менее 3 процентов приходится на «Образование», «Здравоохранение и предоставление социальных услуг», «Оптовая и розничная торговля, ремонт автотранспортных средств» и другие виды деятельности.

Коэффициент обновления основных фондов опережает коэффициент их ликвидации по всем видам экономической деятельности, но обновление идет разными темпами. Основные фонды по видам деятельности «Производство и распределение электроэнергии, газа и воды», «Строительство», «Оптовая и розничная торговля, ремонт автотранспортных средств, мотоциклов, бытовых изделий и предметов личного пользования» - обновлялись более быстрыми темпами. Медленнее всего процесс обновления идет в организациях с видами деятельности: «Гостиницы и рестораны», «Предоставление прочих коммунальных, социальных и персональных услуг», «Образование», «Государственное управление и обеспечение военной безопасности, социальное страхование».

Низкие темпы выбытия фондов способствовали их старению и нарастанию степени износа. Выше, чем в среднем по области (64,5%), к концу 2013 года изношены основные фонды по таким видам экономической деятельности, как: «Рыболовство, рыбоводство», «Производство и распределение электроэнергии, газа и воды», «Транспорт и связь», «Государственное управление и обеспечение военной безопасности, социальное страхование». Высока степень износа по следующим видам деятельности: «Обрабатывающие производства», «Строительство», «Финансовая деятельность», «Образование» и «Предоставление прочих коммунальных, социальных и персональных услуг».

Таблица 109

БАЛАНС ОСНОВНЫХ ФОНДОВ ПО ПОЛНОЙ УЧЕТНОЙ СТОИМОСТИ И С УЧЕТОМ ИЗНОСА ПО «ЧИСТЫМ» ВИДАМ ЭКОНОМИЧЕСКОЙ ДЕЯТЕЛЬНОСТИ

(миллионов рублей)

Годы	Наличие основных фондов на начало года	Поступление основных фондов за отчетный год - всего	Выбытие основных фондов за отчетный год - всего	Наличие основных фондов с учетом переоценки, проведенной коммерческими организациями на конец года
Всего по видам экономической деятельности				
2005	204728	21085	12478	213335
2009	396327	33359	13629	416057
2010	460128	31085	16731	474482
2011	458795	59500	31406	521738
2012	543350	75447	46660	574249
2013 ¹⁾	568534	61522	13253	617452

ОСНОВНЫЕ ФОНДЫ

Годы	Наличие основных фондов на начало года	Поступление основных фондов за отчетный год - всего	Выбытие основных фондов за отчетный год - всего	Наличие основных фондов с учетом переоценки, проведенной коммерческими организациями на конец года
Сельское хозяйство, охота и лесное хозяйство				
2005	10552	1409	1423	10538
2009	14389	1669	672	15386
2010	17707	1590	1076	18221
2011	18436	2209	758	19887
2012	18995	6695	5538	20149
2013 ¹⁾	20229	2362	859	21732
Рыболовство, рыбоводство				
2005	-	1	-	1
2009	5	1	-	6
2010	6	-	-	6
2011	11	-	-	11
2012	31	1	-	32
2013 ¹⁾	32	6	-	38
Добыча полезных ископаемых				
2005	355	308	15	648
2009	2335	598	2	2931
2010	2909	899	288	3520
2011	3524	671	11	4184
2012	4177	443	8	4612
2013 ¹⁾	4614	560	112	5062
Обрабатывающие производства				
2005	14538	1610	713	15435
2009	22640	2204	703	24141
2010	23657	3246	1634	25269
2011	25360	4938	570	29728
2012	29856	4822	1204	33474
2013 ¹⁾	33472	4703	1345	36830
Производство и распределение электроэнергии, газа и воды				
2005	18173	865	376	18662
2009	84682	956	350	85288
2010	121640	1518	664	122494
2011	112595	3764	844	137967
2012	142319	3361	1191	144870
2013 ¹⁾	148916	25675	3175	171561

ОСНОВНЫЕ ФОНДЫ

Годы	Наличие основных фондов на начало года	Поступление основных фондов за отчетный год - всего	Выбытие основных фондов за отчетный год - всего	Наличие основных фондов с учетом переоценки, проведенной коммерческими организациями на конец года
Строительство				
2005	2122	284	264	2142
2009	3070	370	173	3267
2010	3071	618	535	3154
2011	3159	896	445	3745
2012	1878	15638	15261	2255
2013 ¹⁾	2386	1681	273	3794
Оптовая и розничная торговля, ремонт автотранспортных средств, мотоциклов, бытовых изделий и предметов личного пользования				
2005	1999	772	128	2643
2009	4503	2275	155	6623
2010	6616	1282	407	7491
2011	8685	1325	323	9687
2012	9938	2645	885	11705
2013 ¹⁾	11707	1484	424	12767
Гостиницы и рестораны				
2005	1386	244	149	1481
2009	2294	165	323	2136
2010	2133	127	336	1924
2011	2030	44	159	1915
2012	1730	2598	2703	1628
2013 ¹⁾	1673	322	39	1956
Транспорт и связь				
2005	99136	7389	3505	103020
2009	175008	13075	4521	183562
2010	192709	12810	6041	199478
2011	190124	33089	24577	210468
2012	220642	10474	4268	228543
2013 ¹⁾	221299	8940	3907	226810
Финансовая деятельность				
2005	1723	286	22	1987
2009	6472	668	410	6730
2010	6800	302	257	6845
2011	6898	211	46	7415
2012	5752	549	27	6278
2013 ¹⁾	6276	491	88	6685

ОСНОВНЫЕ ФОНДЫ

Годы	Наличие основных фондов на начало года	Поступление основных фондов за отчетный год - всего	Выбытие основных фондов за отчетный год - всего	Наличие основных фондов с учетом переоценки, проведенной коммерческими организациями на конец года
Операции с недвижимым имуществом, аренда и предоставление услуг				
2005	32794	2915	2487	33222
2009	39157	6932	2650	43439
2010	41359	4621	2019	43961
2011	45920	4223	1635	48518
2012	59606	19025	12584	66049
2013 ¹⁾	62472	8293	1081	69703
Государственное управление и обеспечение военной безопасности, социальное страхование				
2005	4809	1449	527	5731
2009	13560	2319	2082	13797
2010	13587	1634	2544	12677
2011	12678	5452	888	17246
2012	19134	3696	1565	21265
2013 ¹⁾	20179	1347	917	20609
Образование				
2005	8666	1684	1498	8852
2009	13522	1192	1160	13554
2010	13094	622	305	13411
2011	13410	676	636	13451
2012	14001	1038	358	14686
2013 ¹⁾	14592	618	516	14694
Здравоохранение и предоставление социальных услуг				
2005	5938	767	614	6091
2009	10467	681	296	10852
2010	10821	1400	510	11711
2011	11747	1121	227	12640
2012	10924	3962	777	14111
2013 ¹⁾	15904	1339	401	16843
Предоставление прочих коммунальных, социальных и персональных услуг				
2005	2537	1102	757	2882
2009	4223	254	132	4345
2010	4019	416	115	4320
2011	4218	881	287	4806
2012	4367	500	291	4592
2013 ¹⁾	4783	3701	116	8368

¹⁾ Оценка.

ОСНОВНЫЕ ФОНДЫ

Таблица 110

ОТНОСИТЕЛЬНЫЕ ПОКАЗАТЕЛИ СОСТОЯНИЯ ОСНОВНЫХ ФОНДОВ ПО ВИДАМ ЭКОНОМИЧЕСКОЙ ДЕЯТЕЛЬНОСТИ (в процентах)

Годы	Коэффициенты обновления	Коэффициенты ликвидации	Износ основных фондов в % к наличию основных фондов на начало года	Степень износа основных фондов по состоянию:	
				на начало года	на конец года
Всего по видам экономической деятельности					
2005	3,09	0,55	3,02	56,30	57,08
2009	4,49	0,26	2,73	64,85	64,42
2010	3,00	0,23	2,70	66,52	67,07
2011	3,97	0,26	2,98	66,38	67,21
2012	4,38	0,35	3,04	67,28	66,88
2013 ¹⁾	6,99	0,27	3,02	66,82	64,53
Сельское хозяйство, охота и лесное хозяйство					
2005	7,67	3,01	3,24	51,46	51,40
2009	8,53	1,24	4,00	50,32	49,42
2010	6,50	1,44	4,12	48,87	49,52
2011	9,66	1,58	4,55	48,68	47,94
2012	8,77	2,61	5,06	47,37	46,84
2013 ¹⁾	9,77	1,34	4,82	46,77	46,13
Рыболовство, рыбоводство					
2005	-	-	-	-	-
2009	16,67	-	-	20,00	16,67
2010	-	-	-	16,67	16,67
2011	-	-	-	45,45	45,45
2012	3,13	-	3,23	67,74	68,75
2013 ¹⁾	-	-	12,50	68,75	68,42
Добыча полезных ископаемых					
2005	46,91	4,23	12,96	21,97	17,13
2009	20,37	0,04	11,31	24,97	28,86
2010	25,48	-	9,42	28,84	29,74
2011	15,11	0,09	11,98	29,80	35,28
2012	7,22	0,19	10,34	35,24	42,26
2013 ¹⁾	9,23	0,48	10,86	42,26	47,71
Обрабатывающие производства					
2005	7,21	1,69	5,05	44,19	44,90
2009	7,94	0,51	6,25	50,90	52,56
2010	11,05	0,33	6,61	54,06	55,38
2011	7,17	0,84	6,42	55,01	58,75
2012	11,36	0,69	6,29	58,46	57,19
2013 ¹⁾	8,83	0,52	6,40	57,18	56,32

ОСНОВНЫЕ ФОНДЫ

Годы	Коэффициенты обновления	Коэффициенты ликвидации	Износ основных фондов в % к наличию основных фондов на начало года	Степень износа основных фондов по состоянию:	
				на начало года	на конец года
Производство и распределение электроэнергии, газа и воды					
2005	1,33	0,26	2,39	68,79	69,39
2009	0,47	0,19	1,36	83,10	83,98
2010	0,52	0,02	1,66	84,31	85,47
2011	2,40	0,10	1,79	85,44	85,21
2012	0,77	0,09	2,11	85,23	86,50
2013 ¹⁾	13,77	0,16	2,50	85,96	76,76
Строительство					
2005	4,62	3,02	3,44	54,67	55,23
2009	5,57	1,30	5,05	57,23	58,13
2010	16,84	0,94	9,93	59,88	61,51
2011	12,63	1,52	9,40	62,04	61,05
2012	18,45	7,29	23,91	38,98	42,00
2013 ¹⁾	11,47	1,17	13,37	46,44	50,92
Оптовая и розничная торговля, ремонт автотранспортных средств, мотоциклов, бытовых изделий и предметов личного пользования					
2005	20,92	1,75	3,70	48,87	41,73
2009	32,42	0,69	6,33	32,87	26,21
2010	12,58	0,27	5,67	26,13	27,93
2011	8,21	0,13	5,33	28,95	31,87
2012	15,11	0,20	5,25	31,87	31,21
2013 ¹⁾	10,87	0,22	6,80	31,22	33,49
Гостиницы и рестораны					
2005	0,88	0,22	2,02	37,66	41,05
2009	3,51	0,35	1,74	43,16	46,63
2010	0,57	0,19	1,97	46,27	48,39
2011	1,31	0,20	2,46	47,59	49,77
2012	6,09	0,46	2,66	50,17	47,91
2013 ¹⁾	0,56	0,18	4,24	47,94	47,44
Транспорт и связь					
2005	2,05	0,14	2,80	67,98	68,72
2009	3,96	0,14	2,75	72,41	71,84
2010	1,97	0,12	2,44	71,84	72,48
2011	3,34	0,09	2,90	72,77	74,54
2012	2,88	0,26	2,64	74,27	74,63
2013 ¹⁾	3,21	0,07	2,35	74,54	74,61
Финансовая деятельность					
2005	4,58	0,23	2,90	63,67	61,00
2009	4,07	0,22	2,12	50,77	50,62

ОСНОВНЫЕ ФОНДЫ

Годы	Коэффициенты обновления	Коэффициенты ликвидации	Износ основных фондов в % к наличию основных фондов на начало года	Степень износа основных фондов по состоянию:	
				на начало года	на конец года
2010	2,59	0,32	3,18	50,16	52,05
2011	2,80	0,46	2,87	51,93	53,07
2012	2,55	0,10	2,96	52,47	54,40
2013 ¹⁾	6,00	1,16	2,98	54,38	53,15
Операции с недвижимым имуществом, аренда и предоставление услуг					
2005	0,87	0,28	1,79	30,36	31,55
2009	6,98	0,18	1,60	26,96	25,92
2010	3,74	0,16	1,71	27,16	27,89
2011	2,93	0,16	1,76	28,19	29,04
2012	6,55	0,13	2,58	27,18	27,29
2013 ¹⁾	3,34	0,28	1,95	26,17	27,06
Государственное управление и обеспечение военной безопасности, социальное страхование					
2005	6,09	1,06	6,67	46,33	49,61
2009	4,15	0,38	3,65	57,82	61,81
2010	3,95	0,68	3,64	62,59	62,92
2011	3,81	0,55	4,13	62,91	66,91
2012	5,83	0,31	2,73	66,92	64,75
2013 ¹⁾	2,09	0,59	2,91	64,74	65,98
Образование					
2005	1,75	0,53	4,20	40,72	43,73
2009	2,92	0,24	2,65	48,76	51,45
2010	1,52	0,75	3,50	51,28	53,72
2011	2,12	0,45	2,02	53,71	53,33
2012	2,57	0,24	2,65	53,33	54,25
2013 ¹⁾	1,68	0,25	2,55	54,26	55,92
Здравоохранение и предоставление социальных услуг					
2005	4,09	0,71	4,77	46,62	49,11
2009	3,35	0,71	4,10	51,68	53,64
2010	4,35	0,98	3,88	53,74	53,39
2011	7,68	0,89	4,36	53,30	52,76
2012	21,26	1,34	5,68	52,04	45,14
2013 ¹⁾	6,1	1,25	5,60	45,35	46,95
Предоставление прочих коммунальных, социальных и персональных услуг					
2005	7,15	0,91	2,52	47,50	44,41
2009	2,72	0,59	2,15	63,27	63,25
2010	6,76	0,32	2,79	63,77	61,90
2011	9,43	0,24	3,03	61,55	58,17
2012	2,10	0,37	4,21	56,93	59,45
2013 ¹⁾	1,52	0,31	3,58	59,19	59,99

¹⁾ Оценка.

МЕТОДОЛОГИЧЕСКИЕ ПОЯСНЕНИЯ

Основные фонды - произведенные активы, подлежащие использованию неоднократно или постоянно в течение длительного периода (не менее одного года), для производства товаров, оказания рыночных и нерыночных услуг, для управленческих нужд либо для представления другим организациям за плату во временное владение и пользование или во временное пользование.

К основным фондам относятся здания, сооружения, машины и оборудование (рабочие, силовые и информационные), транспортные средства, рабочий и продуктивный скот, многолетние насаждения и другие виды основных фондов.

Наличие основных фондов и их структура учитываются по полной учетной стоимости.

Стоимость основных фондов полная учетная - стоимость основных фондов, равная сумме учитываемых в бухгалтерских балансах организаций их остаточной балансовой стоимости и величины накопленного износа. Отражает их наличие без учета постепенной утраты потребительских свойств в процессе эксплуатации. Учитывается, как правило, в смешанных ценах, так как часть инвентарных объектов отражается в балансах по восстановительной стоимости на момент последней проведенной переоценки, а другая часть, не проходившая переоценку, - в ценах приобретения.

Стоимость основных фондов остаточная балансовая - стоимость основных фондов, учитываемая в бухгалтерских балансах организаций и отражающая постепенную утрату их потребительских свойств в процессе эксплуатации в размере накопленного износа. Учитывается, как правило, в смешанных ценах.

Износ основных фондов - частичная или полная утрата основными фондами потребительских свойств и стоимости в процессе эксплуатации, под воздействием сил природы и вследствие технического прогресса. Нормы и методы начисления износа определяются порядком бухгалтерского учета.

Степень износа основных фондов - отношение накопленного к определенной дате износа имеющихся основных фондов (разницы их полной учетной и остаточной балансовой стоимости) к полной учетной стоимости этих основных фондов, на ту же дату, в процентах.

Коэффициент обновления основных фондов - это отношение основных фондов, введенных в действие в течение года, к их наличию на конец года, в процентах. Этот показатель отражает удельный вес новых (введенных за год) основных фондов в их общем объеме.

Коэффициент ликвидации основных фондов - отношение стоимости ликвидированных за год основных фондов к их наличию на начало года по полной учетной стоимости, в процентах. Данный показатель, наряду с коэффициентом обновления, характеризует интенсивность процесса обновления основных фондов.

ПРЕДПРИЯТИЯ И ОРГАНИЗАЦИИ

**Общая характеристика
предприятий и организаций**

Малое предпринимательство

ПРЕДПРИЯТИЯ И ОРГАНИЗАЦИИ

ОБЩАЯ ХАРАКТЕРИСТИКА ПРЕДПРИЯТИЙ И ОРГАНИЗАЦИЙ

На 1 января 2014 года на учете в органах статистики состояло 17498 предприятий и организаций всех форм собственности и хозяйствования. По сравнению с тем же периодом 2013 года их количество увеличилось на 1,0 процента.

Из общего количества действующих в 2013 году предприятий и организаций 72,6 процента являлись предприятиями частной формы собственности.

В общем количестве учтенных в Статрегистре организаций наибольшую долю (63,0%) составляли коммерческие, некоммерческие – 29,1 процента, организации без прав юридического лица – 7,9 процента. По сравнению с 2012 годом количество коммерческих организаций увеличилось на 2,6 процента, в то же время некоммерческих организаций стало на 3,3 процента меньше.

Количество хозяйствующих субъектов по сравнению с 2006 годом изменилось незначительно, но произошло перераспределение по видам деятельности. Более всего сократилось количество предприятий и организаций, занимающихся сельским хозяйством (на 59,1%), предоставлением прочих коммунальных, социальных и персональных услуг (на 37,8%). За тот же период число организаций здравоохранения увеличилось в 1,8 раза, предприятий, занимающихся добычей полезных ископаемых, - в 1,7 раза, операциями с недвижимым имуществом, арендой и предоставлением услуг – 1,6 раза, число строительных организаций увеличилось на 40,3 процента.

Таблица 111

РАСПРЕДЕЛЕНИЕ ПРЕДПРИЯТИЙ И ОРГАНИЗАЦИЙ ПО ФОРМАМ СОБСТВЕННОСТИ

(на конец года, единиц)

Годы	Всего	В том числе по формам собственности				
		государственная	муниципальная	частная	общественных и религиозных объединений	прочие формы собственности, включая смешанную российскую, иностранную, совместную российскую и иностранную
2000	17690	1219	3445	10891	1426	709
2005	18427	1207	3492	11709	1499	520
2009	17390	1072	2478	12438	985	417
2010	17652	1022	2606	12755	859	405
2011	17451	1293	2435	12537	828	358
2012	17328	1247	2471	12425	830	355
2013	17498	1291	2405	12709	765	328

Таблица 112

ПРЕДПРИЯТИЯ И ОРГАНИЗАЦИИ

РАСПРЕДЕЛЕНИЕ ПРЕДПРИЯТИЙ И ОРГАНИЗАЦИЙ ПО ВИДАМ ЭКОНОМИЧЕСКОЙ ДЕЯТЕЛЬНОСТИ¹⁾

(на конец года, единиц)

	2005	2009	2010	2011	2012	2013
Всего	18427	17390	17652	17451	17328	17498
в том числе по видам деятельности:						
сельское хозяйство, охота и лесное хозяйство	3361	1920	1741	1430	1256	1140
рыболовство, рыбоводство	35	41	43	39	35	38
добыча полезных ископаемых	20	31	41	42	41	40
обрабатывающие производства	1444	1312	1348	1304	1324	1345
производство и распределение электроэнергии, газа и воды	179	284	303	312	305	303
строительство	1156	1395	1446	1447	1490	1578
оптовая и розничная торговля; ремонт автотранспортных средств, мотоциклов, бытовых изделий и предметов личного пользования	3788	3986	4076	4035	4048	4110
гостиницы и рестораны	150	193	203	190	188	219
транспорт и связь	742	839	830	823	834	860
финансовая деятельность	273	279	266	244	255	263
операции с недвижимым имуществом, аренда и предоставление услуг	1758	2907	3076	3131	3059	3140
государственное управление и обеспечение военной безопасности; обязательное социальное обеспечение	977	1091	1081	1033	998	1058
образование	1765	1328	1334	1328	1295	1257
здравоохранение и предоставление социальных услуг	364	487	556	667	669	665
предоставление прочих коммунальных, социальных и персональных услуг	2392	1287	1304	1420	1529	1479

¹⁾ Распределение по видам экономической деятельности осуществляется по виду деятельности, заявленному хозяйствующим субъектом при государственной регистрации в качестве основного в соответствии с редакцией ОКВЭД 2007.

Таблица 113

ПРЕДПРИЯТИЯ И ОРГАНИЗАЦИИ

РАСПРЕДЕЛЕНИЕ ПРЕДПРИЯТИЙ И ОРГАНИЗАЦИЙ ПО ОРГАНИЗАЦИОННО-ПРАВОВЫМ ФОРМАМ

(на конец года; единиц)

	2000	2005	2009	2010	2011	2012	2013
Всего	17690	18427	17390	17652	17451	17328	17498
Юридические лица, являющиеся коммерческими организациями							
в том числе:	10368	10820	10822	11044	10728	10755	11032
унитарные предприятия							
хозяйственные товарищества и общества	461	418	258	237	189	168	152
из них:	5710	7637	9437	9831	9812	9990	10370
акционерные общества	998	864	535	512	445	410	391
Юридические лица, являющиеся некоммерческими организациями	6311	5766	5429	5334	5417	5260	5087
в том числе:							
потребительские кооперативы	749	862	817	765	783	796	779
фонды	65	73	73	68	68	62	70
учреждения	3866	3014	2687	2658	2729	2704	2537

МАЛОЕ ПРЕДПРИНИМАТЕЛЬСТВО

Сектор малого предпринимательства является неотъемлемым, объективно необходимым элементом любой развитой хозяйственной системы, без которого экономика и общество в целом не могут нормально существовать и развиваться.

Функционирование на локальном рынке, быстрое реагирование на изменение конъюнктуры этого рынка, непосредственная связь с потребителем, узкая специализация на определенном сегменте рынка товаров и услуг, возможность начать собственное дело с относительно малым стартовым капиталом - все эти черты малого предприятия являются его достоинствами, повышающим устойчивость на внутреннем рынке. Сектор малого предпринимательства динамично осваивает новые виды продукции и экономические ниши, развивается в отраслях, непривлекательных для крупного бизнеса, и т.д. Важнейшими особенностями малых предприятий являются способность к ускоренному освоению инвестиций и высокая оборачиваемость оборотных средств.

Наибольшее число малых предприятий Курганской области функционировало по виду деятельности «Оптовая и розничная торговля; ремонт автотранспортных средств, мотоциклов, бытовых изделий и предметов личного пользования» – 2739 (36,9% от общего количества предприятий). Другой наиболее привлекательный вид деятельности для малых предприятий - «Операции с недвижимым имуществом, аренда и предоставление услуг» - 1329 (17,9%), «Строительством» занимались 935 (12,6%) предприятий, в «Обрабатывающих производствах» было занято 776 (10,4%) предприятий, в сельском хозяйстве – 588 (7,9%).

За прошедший год оборот предприятий малого бизнеса достиг 66,1 млрд. рублей, это по оценке составляет 25,9 процента в обороте всех организаций области. Предприятиями было от-

ПРЕДПРИЯТИЯ И ОРГАНИЗАЦИИ

гружено товаров собственного производства, выполнено работ и услуг собственными силами (без НДС и акциза) на 34,3 млрд. рублей.

В расчете на одно предприятие в 2013 году больше всего было отгружено товаров и оказано услуг малыми предприятиями по виду деятельности «Обрабатывающие производства» (11,0 млн. рублей), «Сельское хозяйство» (9,1 млн. рублей), «Гостиницы и рестораны» (9,0 млн. рублей), «Строительство» (7,9 млн. рублей).

Таблица 114

ЧИСЛО МАЛЫХ ПРЕДПРИЯТИЙ¹⁾

(единиц)

	2009	2010	2011	2012	2013
Всего по экономике	4926	5125	6053	7223	7429
в том числе по видам деятельности:					
Сельское хозяйство, охота и лесное хозяйство	616	635	544	621	588
Рыболовство, рыбоводство	12	17	19	24	24
Добыча полезных ископаемых	7	8	12	16	15
Обрабатывающие производства	533	487	640	773	776
Производство и распределение электроэнергии, газа и воды	41	68	82	78	84
Строительство	568	554	656	898	935
Оптовая и розничная торговля; ремонт автотранспортных средств, мотоциклов, бытовых изделий и предметов личного пользования	1503	1763	2217	2664	2739
Гостиницы и рестораны	128	112	139	137	146
Транспорт и связь	289	276	338	413	430
Финансовая деятельность	64	55	70	86	89
Операции с недвижимым имуществом, аренда и предоставление услуг	979	962	1113	1265	1329
Образование	25	28	30	36	32
Здравоохранение и предоставление социальных услуг	64	75	86	94	107
Предоставление прочих коммунальных, социальных и персональных услуг	97	85	107	118	135

¹⁾ 2010 г. - по итогам сплошного статистического наблюдения малого и среднего бизнеса.

Таблица 115

ПРЕДПРИЯТИЯ И ОРГАНИЗАЦИИ

СРЕДНЕСПИСОЧНАЯ ЧИСЛЕННОСТЬ РАБОТНИКОВ¹⁾ (человек)

	2009	2010	2011	2012	2013
Всего по экономике	47567	53384	49784	51095	55337
в том числе по видам деятельности:					
Сельское хозяйство, охота и лесное хозяйство	10201	7556	6666	7488	8111
Рыболовство, рыбоводство	88	130	113	81	61
Добыча полезных ископаемых	21	46	41	41	54
Обрабатывающие производства	8135	8577	8279	8324	9156
Производство и распределение электроэнергии, газа и воды	635	1263	1522	774	1102
Строительство	4783	6104	6748	7318	6682
Оптовая и розничная торговля; ремонт автотранспортных средств, мотоциклов, бытовых изделий и предметов личного пользования	10341	13163	11039	12421	13142
Гостиницы и рестораны	1625	1767	1438	1235	1658
Транспорт и связь	3410	3300	3379	3887	3856
Финансовая деятельность	310	298	371	431	440
Операции с недвижимым имуществом, аренда и предоставление услуг	6464	9843	8466	7661	9562
Образование	82	122	139	135	89
Здравоохранение и предоставление социальных услуг	418	560	801	697	751
Предоставление прочих коммунальных, социальных и персональных услуг	1054	656	782	603	676

¹⁾ 2010 г. - по итогам сплошного статистического наблюдения малого и среднего бизнеса.

Таблица 116

ОТГРУЖЕНО ТОВАРОВ СОБСТВЕННОГО ПРОИЗВОДСТВА, ВЫПОЛНЕНО РАБОТ И УСЛУГ СОБСТВЕННЫМИ СИЛАМИ (БЕЗ НДС И АКЦИЗА) (млн. рублей)

	2009	2010 ¹⁾	2011	2012	2013
Всего по экономике	19621,7	21258,6	23249,3	28091,9	34272,6
в т.ч. по видам деятельности:					
Сельское хозяйство, охота и лесное хозяйство	3568,2	5361,5	3621,5	4140,8	5366,1
Рыболовство, рыбоводство	29,0	30,7	21,7	36,8	57,6
Добыча полезных ископаемых	1,1	141,8	83,1	28,0	39,6
Обрабатывающие производства	3792,2	4990,8	5314,5	6902,1	8499,7
Производство и распределение элек-	143,1	376,6	222,4	513,6	474,9

ПРЕДПРИЯТИЯ И ОРГАНИЗАЦИИ

	2009	2010 ¹⁾	2011	2012	2013
электроэнергии, газа и воды					
Строительство	3397,7	2413,3	5179,6	6673,4	7433,1
Оптовая и розничная торговля; ремонт автотранспортных средств, мотоциклов, бытовых изделий и предметов личного пользования	3835,5	2189,7	2165,6	2253,9	2640,7
Гостиницы и рестораны	660,4	740,1	794,0	801,6	1313,0
Транспорт и связь	1243,2	1757,5	2050,0	2350,0	2286,6
Финансовая деятельность	88,3	57,0	32,4	74,2	72,7
Операции с недвижимым имуществом, аренда и предоставление услуг	2485,5	2766,1	3251,0	3712,8	5313,4
Образование	37,8	46,1	38,1	43,7	34,7
Здравоохранение и предоставление социальных услуг	178,4	192,0	224,4	359,0	489,1
Предоставление прочих коммунальных, социальных и персональных услуг	161,5	195,5	251,0	202,1	251,5

1) 2010 год экспертная оценка.



Рис. 10. Оборот малых предприятий по видам деятельности в 2013 году (в % к итогу)

МЕТОДОЛОГИЧЕСКИЕ ПОЯСНЕНИЯ

Статистический регистр Росстата (Статрегистр Росстата) является базой данных о предприятиях и организациях, созданных на территории Российской Федерации, их территориально обособленных подразделениях (местных единицах), других типах статистических единиц, являющихся объектами федерального статистического наблюдения. Статрегистр Росстата обеспечивает возможность получения данных о количестве субъектов хозяйственной деятельности по субъектам Российской Федерации, видам экономической деятельности, формам собственности.

Распределение предприятий и организаций по видам экономической деятельности осуществляется по виду деятельности, заявленному юридическим лицом основным при государственной регистрации в соответствии с редакцией ОКВЭД-2007.

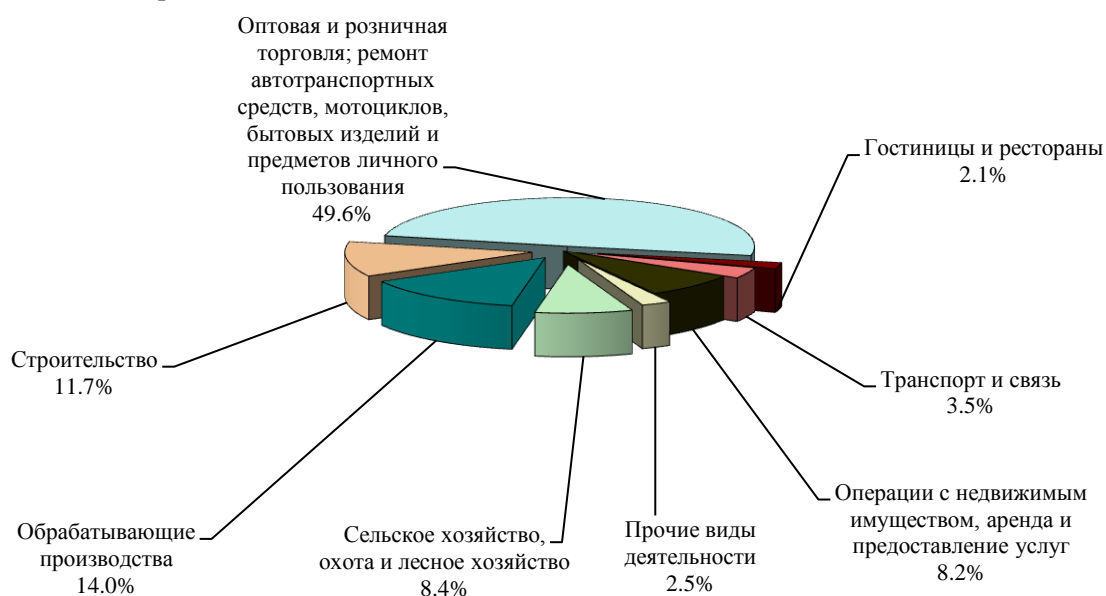
Малые предприятия. С 1 января 2008 г. вступил в силу Федеральный закон от 24 июля 2007 г. № 209 - ФЗ «О развитии малого и среднего предпринимательства в Российской Федерации», которым установлено, что к субъектам малого и среднего предпринимательства относятся внесенные в единый государственный реестр юридических лиц потребительские кооперативы и коммерческие организации (за исключением государственных и муниципальных унитарных предприятий), а также физические лица, внесенные в единый государственный реестр индивидуальных предпринимателей и осуществляющие предпринимательскую деятельность без образования юридического лица, крестьянские (фермерские) хозяйства, соответствующие следующим условиям:

1) для юридических лиц - суммарная доля участия Российской Федерации, субъектов Российской Федерации, муниципальных образований, иностранных юридических лиц, иностранных граждан, общественных и религиозных организаций (объединений), благотворительных и иных фондов в уставном (складочном) капитале (паевом фонде) указанных юридических лиц не должна превышать двадцать пять процентов (за исключением активов акционерных инвестиционных фондов и закрытых паевых инвестиционных фондов), доля участия, принадлежащая одному или нескольким юридическим лицам, не являющимся субъектами малого и среднего предпринимательства, не должна превышать двадцать пять процентов (данное ограничение не распространяется на хозяйственные общества, деятельность которых заключается в практическом применении (внедрении) результатов интеллектуальной деятельности (программ для электронных вычислительных машин, баз данных, изобретений, полезных моделей, промышленных образцов, селекционных достижений, топологий интегральных микросхем, секретов производства (ноу-хау), исключительные права на которые принадлежат учредителям (участникам) таких хозяйственных обществ - бюджетным научным учреждениям или созданным государственными академиями наук научным учреждениям либо бюджетным образовательным учреждениям высшего профессионального образования или созданным государственными академиями наук образовательным учреждениям высшего профессионального образования);

2) средняя численность работников за предшествующий календарный год не должна превышать следующие предельные значения средней численности работников для каждой категории субъектов малого и среднего предпринимательства:

а) от ста одного до двухсот пятидесяти человек включительно - для средних предприятий;

б) до ста человек включительно - для малых предприятий; среди малых предприятий выделяются микропредприятия - до пятнадцати человек;

3) выручка от реализации товаров (работ, услуг) без учета налога на добавленную стоимость или балансовая стоимость активов (остаточная стоимость основных средств и нематериальных активов) за предшествующий календарный год не должна превышать предельные значения, установленные Правительством Российской Федерации для каждой категории субъектов малого и среднего предпринимательства.

Малые и средние предприятия, осуществляющие несколько видов деятельности (многопрофильные), относятся к таковым по критериям того вида деятельности, доля которых является наибольшей в годовом обороте продукции или годовом объеме прибыли.

Средняя численность работников малого предприятия определяется с учетом всех его работников, в том числе работающих по договорам гражданско-правового характера и по совместительству с учетом реально отработанного времени, а также работников представительств, филиалов и других обособленных подразделений этого предприятия.

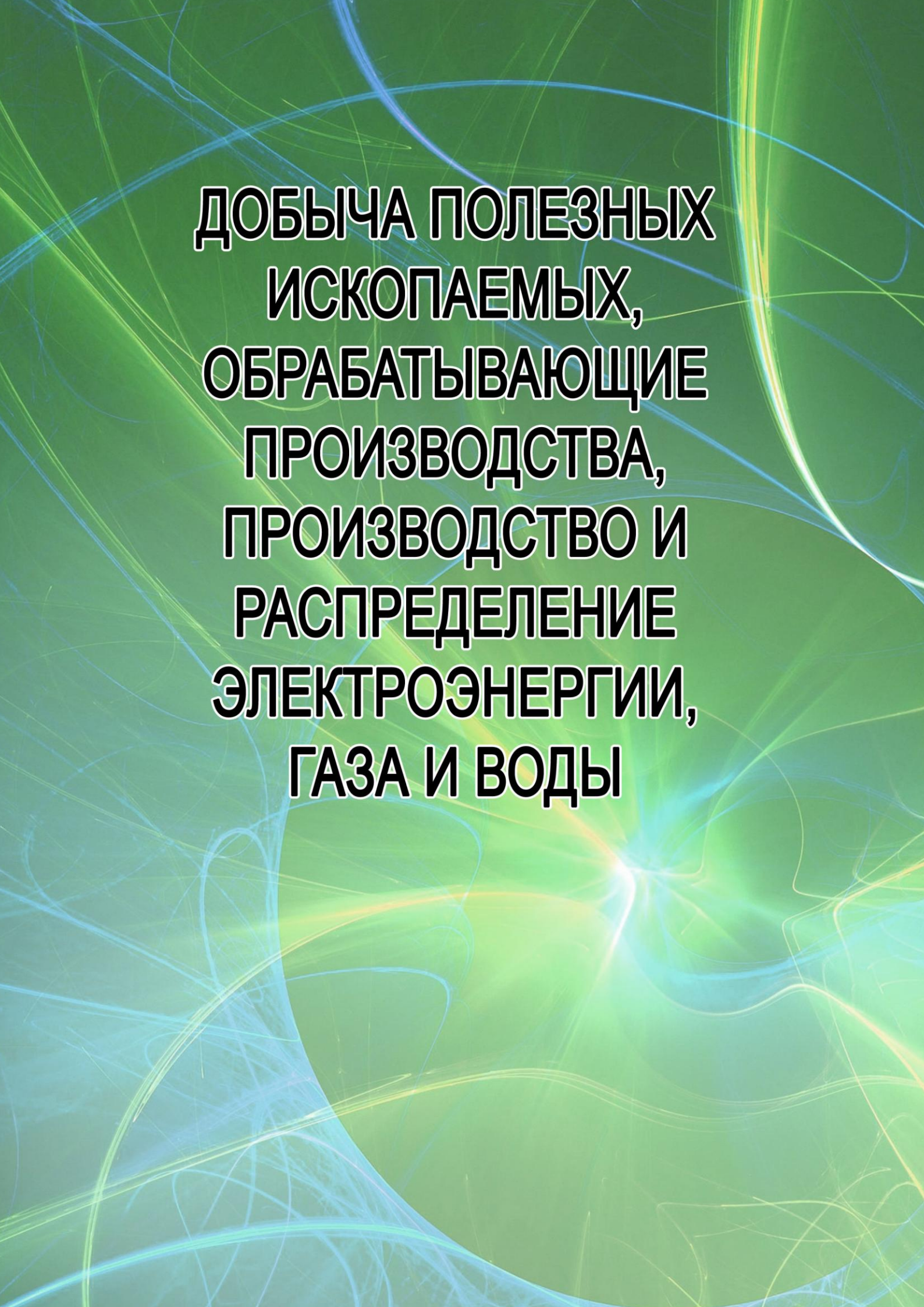
The background features a dynamic, abstract composition of glowing light trails in shades of green and blue. These trails swirl and curve across the frame, creating a sense of motion and energy. A prominent, bright light source is visible in the lower right quadrant, emitting a strong glow and casting long, soft rays of light across the scene. The overall effect is reminiscent of a digital or scientific visualization, such as a particle simulation or a data network.

**ДОБЫЧА ПОЛЕЗНЫХ
ИСКОПАЕМЫХ,
ОБРАБАТЫВАЮЩИЕ
ПРОИЗВОДСТВА,
ПРОИЗВОДСТВО И
РАСПРЕДЕЛЕНИЕ
ЭЛЕКТРОЭНЕРГИИ,
ГАЗА И ВОДЫ**

Рост **промышленного производства**, продолжавшийся с 2003 года, был прерван в 2009 году. В 2013 году индекс промышленного производства к уровню 2012 года составил 100,8 процента, в том числе по виду деятельности «Производство и распределение электроэнергии, газа и воды» – 103,9 процента, «Обрабатывающие производства» – 100,4 процента и «Добыча полезных ископаемых» – 94,8 процента.



Рис. 11. Динамика промышленного производства и численности работающих в промышленных производствах (в % к предыдущему году)

К экономическому виду деятельности «Добыча полезных ископаемых» относятся добыча урановой руды и добыча гравия, песка и глины. В 2013 году индекс производства этой продукции к предыдущему году составил соответственно 94,3 и 110,1 процента.

Наибольший удельный вес в объеме отгруженных товаров, выполненных работ и услуг в «Обрабатывающих производствах», определяющих экономическую ситуацию в промышленном производстве области, занимали: «Производство машин и оборудования» - 31,0 процента, «Производство пищевых продуктов, включая напитки, и табака» - 19,3, «Металлургическое производство и производство готовых металлических изделий» - 16,2, «Производство транспортных средств и оборудования» - 12,1 процента.

В 2013 году наибольший рост производства наблюдался по видам деятельности: «Производство кокса и нефтепродуктов» - на 13,3 процента, «Химическое производство» - на 10,6, «Производство машин и оборудования» - на 7,0, «Производство пищевых продуктов, включая напитки, и табака» - на 6,8 процента. Вместе с тем произошло снижение по таким видам деятельности как: «Обработка древесины и производство изделий из дерева» - на 18,4 процента, «Целлюлозно-бумажное производство; издательская и полиграфическая деятельность» - на 16,9, «Производство электрооборудования, электронного и оптического оборудования» - на 14,2, «Металлургическое производство и производство готовых металлических изделий» - на 13,5 процента.

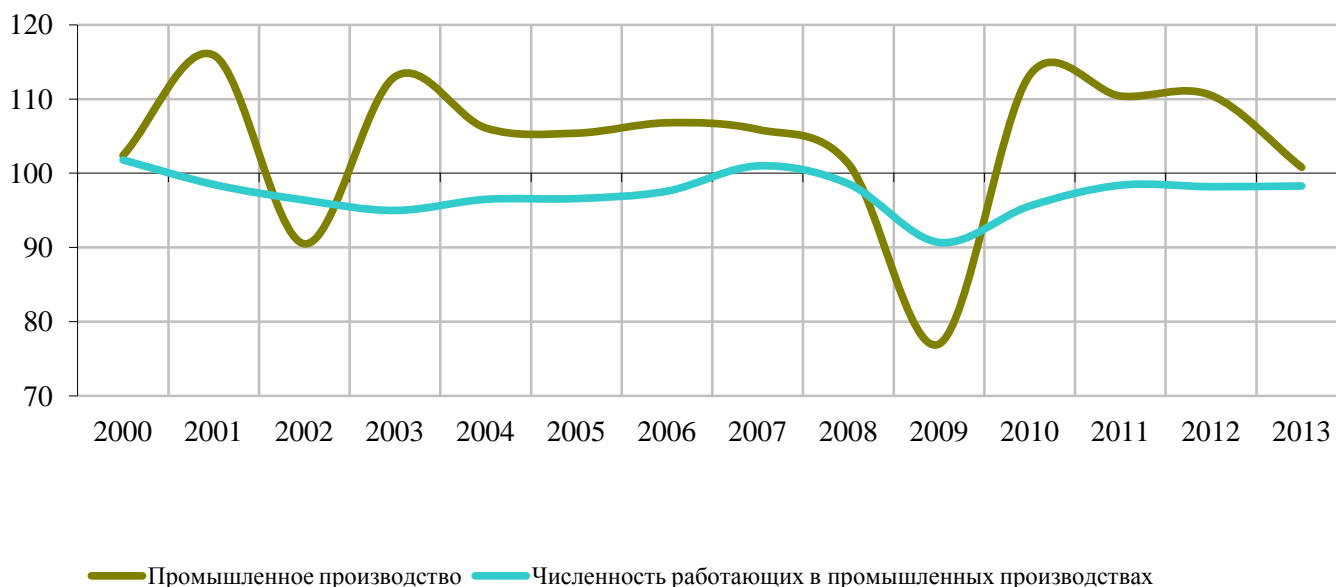
**ДОБЫЧА ПОЛЕЗНЫХ ИСКОПАЕМЫХ, ОБРАБАТЫВАЮЩИЕ ПРОИЗВОДСТВА,
ПРОИЗВОДСТВО И РАСПРЕДЕЛЕНИЕ ЭЛЕКТРОЭНЕРГИИ, ГАЗА И ВОДЫ**

По сравнению с 2012 годом в 2013 году из пищевых продуктов возросло производство цельномолочной продукции в пересчете на молоко, хлеба и хлебобулочных изделий, мяса и субпродуктов пищевых убойных животных. В то же время снизился выпуск полуфабрикатов мясных (мясосодержащих) подмороженных и замороженных, кондитерских изделий. Увеличилось производство древесины необработанной, белья постельного.

Производство и распределение электроэнергии, газа и воды занимало особое место в экономике области, являясь одной из сфер жизнеобеспечения региона. В нём сконцентрировалось 25,8 процента выполненных в области промышленных работ (услуг). В 2013 году по сравнению с предыдущим годом производство электроэнергии возросло на 6,5 процента, теплоэнергии снизилось на 5,7 процента.

Таблица 117

**ИНДЕКСЫ ПРОИЗВОДСТВА ПО ОСНОВНЫМ ВИДАМ ЭКОНОМИЧЕСКОЙ ДЕЯТЕЛЬНОСТИ
(в процентах к предыдущему году)**

	2000	2005	2009	2010	2011	2012	2013 ¹⁾
Добыча полезных ископаемых, обрабатывающие производства, производство и распределение электроэнергии, газа и воды	102,4	105,4	77,0	113,2	110,4	110,5	100,8
Добыча полезных ископаемых	100,3	137,0	94,6	138,0	117,3	133,4	94,8
Обрабатывающие производства	97,6	105,3	74,4	114,6	111,1	111,6	100,4
производство пищевых продуктов, включая напитки, и табака	100,2	105,5	92,7	99,3	105,8	115,3	106,8
текстильное и швейное производство	105,2	297,0	61,8	80,0	155,4	145,2	98,0
производство кожи, изделий из кожи и производство обуви	79,2	79,3	16,8	113,5	61,7	112,4	101,7
обработка древесины и производство изделий из дерева	97,6	97,5	81,1	94,3	151,4	93,8	81,6
целлюлозно-бумажное производство; издательская и полиграфическая деятельность	134,8	110,2	68,3	91,0	80,2	145,3	83,1
производство кокса и нефтепродуктов	-	-	-	108,1	109,9	136,6	113,3
химическое производство	164,9	76,1	100,7	109,7	97,3	87,1	110,6
производство резиновых и пластмассовых изделий	140,4	96,5	294,1	136,1	100,9	101,9	101,8
производство прочих неметаллических минеральных продуктов	84,8	95,0	101,6	153,1	142,1	85,7	87,0
металлургическое производство и производство готовых металлических изделий	102,4	117,6	66,2	129,4	101,4	112,7	86,5
производство машин и оборудования	110,4	107,5	82,2	110,3	113,4	125,1	107,0

**ДОБЫЧА ПОЛЕЗНЫХ ИСКОПАЕМЫХ, ОБРАБАТЫВАЮЩИЕ ПРОИЗВОДСТВА,
ПРОИЗВОДСТВО И РАСПРЕДЕЛЕНИЕ ЭЛЕКТРОЭНЕРГИИ, ГАЗА И ВОДЫ**

	2000	2005	2009	2010	2011	2012	2013 ¹⁾
производство электрооборудования, электронного и оптического оборудования	88,7	89,8	69,6	105,6	98,5	103,8	85,8
производство транспортных средств и оборудования	83,3	102,5	45,6	135,4	121,3	90,1	90,3
прочие производства	85,8	87,8	36,9	129,8	135,0	125,0	115,0
Производство и распределение электроэнергии, газа и воды	127,9	102,6	87,3	105,5	106,8	102,2	103,9
производство, передача и распределение электроэнергии, газа, пара и горячей воды	127,9	102,7	87,8	105,9	106,9	102,1	104,0
сбор, очистка и распределение воды	127,9	96,1	78,3	88,4	102,3	105,6	97,7

¹⁾ Оценка.

Таблица 118

**ОТГРУЖЕНО ТОВАРОВ СОБСТВЕННОГО ПРОИЗВОДСТВА, ВЫПОЛНЕНО РАБОТ И УСЛУГ
СОБСТВЕННЫМИ СИЛАМИ В ФАКТИЧЕСКИХ ЦЕНАХ (БЕЗ НДС И АКЦИЗА)
ПО «ЧИСТЫМ» ВИДАМ ЭКОНОМИЧЕСКОЙ ДЕЯТЕЛЬНОСТИ**

(миллионов рублей)

	2005	2009	2010	2011	2012	2013
Добыча полезных ископаемых, обрабатывающие производства, производство и распределение электроэнергии, газа и воды	32830,2	52434,7	71860,1	80524,6	89178,1	98782,8
Добыча полезных ископаемых	306,3	1186,1	1582,1	1845,7	2511,3	2446,8
Обрабатывающие производства	24602,5	39210,9	53376,2	60015,6	67496,4	74654,2
производство пищевых продуктов, включая напитки, и табака	4598,7	8418,4	10946,7	10749,5	12019,2	14434,5
текстильное и швейное производство	78,2	241,4	266,5	271,8	259,0	333,7
производство кожи, изделий из кожи и производство обуви	11,2	36,0	48,1	37,2	48,8	101,2
обработка древесины и производство изделий из дерева	161,9	497,6	604,3	415,1	634,7	924,5
целлюлозно-бумажное производство; издательская и полиграфическая деятельность	185,2	423,9	420,4	379,4	519,1	525,4
производство кокса и нефтепродуктов	x
химическое производство	1360,6	2908,5	3587,3	3735,4	3421,3	3757,3
производство резиновых и пластмассовых изделий	89,0	164,4	311,8	312,1	369,5	379,9

**ДОБЫЧА ПОЛЕЗНЫХ ИСКОПАЕМЫХ, ОБРАБАТЫВАЮЩИЕ ПРОИЗВОДСТВА,
ПРОИЗВОДСТВО И РАСПРЕДЕЛЕНИЕ ЭЛЕКТРОЭНЕРГИИ, ГАЗА И ВОДЫ**

	2005	2009	2010	2011	2012	2013
производство прочих неметаллических минеральных продуктов	529,9	2072,8	3073,8	4193,9	3741,1	3770,4
металлургическое производство и производство готовых металлических изделий	4768,7	6339,1	9421,5	10853,0	12851,6	12097,6
производство машин и оборудования	3813,7	6628,4	6766,6	8549,0	9475,1	10461,4
производство электрооборудования, электронного и оптического оборудования	559,6	1338,9	1441,7	1900,2	1902,0	1593,3
производство транспортных средств и оборудования	5410,1	5630,0	8659,8	10688,0	10184,4	9046,0
прочие производства	803,6
Производство и распределение электроэнергии, газа и воды	7921,5	12037,6	16901,8	18663,4	19170,4	21681,9
производство, передача и распределение электроэнергии, газа, пара и горячей воды	7620,8	11648,5	16438,4	18157,9	18643,3	21106,7
сбор, очистка и распределение воды	300,6	389,1	463,4	505,5	527,1	575,3

Таблица 119

Производство основных видов промышленной продукции¹⁾

	2009	2010	2011	2012	2013
Глины бентонитовые, тыс. тонн	56,3	63,0	90,1	144,1	...
Материалы строительные нерудные, тыс. куб. м	114,6	209,0	463,4	845,8	...
Мясо и субпродукты пищевые убойных животных, тыс. тонн	2,9	3,4	3,1	3,3	4,8
Мясо и субпродукты пищевые домашней птицы, тыс. тонн	7,6	7,9	8,2	8,6	8,4
Изделия колбасные, тыс. тонн	13,8	16,6	16,8	20,6	20,6
Полуфабрикаты мясные (мясосодержащие) подмороженные и замороженные, тыс. тонн	8,1	9,4	10,9	14,0	12,5
Консервы мясные (мясосодержащие), тыс. условных банок	11,8	13,4	17,2	19,0	...
Пресервы рыбные, тыс. условных банок	1,2	1,1	0,8	0,6	...
Цельномолочная продукция в пересчете на молоко, тыс. тонн	143,6	164,5	157,5	159,8	186,7
Масло сливочное и пасты масляные, тыс. тонн	0,6	0,6	1,1	0,8	...
Сыр и творог, тыс. тонн	4,0	4,9	4,3	4,3	5,0

**ДОБЫЧА ПОЛЕЗНЫХ ИСКОПАЕМЫХ, ОБРАБАТЫВАЮЩИЕ ПРОИЗВОДСТВА,
ПРОИЗВОДСТВО И РАСПРЕДЕЛЕНИЕ ЭЛЕКТРОЭНЕРГИИ, ГАЗА И ВОДЫ**

	2009	2010	2011	2012	2013
Сметана, тыс. тонн	9,5	12,9	13,7	12,9	14,6
Продукты молочные сгущенные, тыс. усл. банок	19,5	27,7	2,5	-	-
Хлеб и хлебобулочные изделия, тыс. тонн	27,8	30,8	28,7	28,4	33,8
Кондитерские изделия, тыс. тонн	28,5	26,1	27,1	23,6	20,8
Мука пшеничная и пшенично-ржаная, тыс. тонн	258,4	258,9	200,3	197,4	173,1
Мука ржаная, тыс. тонн	15,7	15,6	15,9	14,3	...
Комбикорма, тыс. тонн	30,1	39,0	59,6	28,1	...
Дрожжи пекарские, тыс. тонн	22,6	26,6	26,5	28,2	...
Макаронные изделия, тонн	79	61	46	64	...
Водка и ликёроводочные изделия, тыс. дкл	52	53	40	80,4	...
Пиво, тыс. дкл	1730	1750	1907	2044	...
Масло подсолнечное нерафинированное и его фракции, тыс. тонн	1,6	1,2	1,9	1,6	...
Изделия трикотажные чулочно-носочные, тыс. пар	345,3	149,3	82,0	40,4	...
Трикотажные изделия тыс. штук	715,4	915,5	806,2	766,6	596,2
Белье нательное для новорожденных, тыс. штук	235,4	x	x	x	x
Одежда и аксессуары одежды для детей младшего возраста, трикотажные, тыс. штук	x	245,2	293,1	333,0	...
Одежда для детей младшего возраста и аксессуары одежды из текстильных материалов, кроме трикотажных, тыс. штук	x	98,7	x	x	x
Белье постельное, тыс. штук	79,4	30,9	33,5	36,7	41,8
Валяная обувь, тыс. пар	14,0	x	x	x	x
Обувь с верхом из кожи, тыс. пар	7,8	8,1	5,8	9	...
Заготовка древесины, тыс. м ³	879,6	x	x	x	x
Древесина необработанная, тыс. м ³	x	848,4	661,4	632,4	640,1
Лесоматериалы, продольно распиленные или расколотые, разделенные на слои или лущеные, тыс. м ³	136,9	139,8	162,7	137,0	103,5
Окна и их коробки, подоконники полимерные, м ²	6558	34204	46801	52556	51158
Двери и их коробки полимерные, м ²	147	4798	2711	2091	...
Кирпич строительный, млн. усл. кирпичей	14,7	13,6	13,9	14,8	...
Конструкции и детали сборные железобетонные, тыс. м ³	28,4	22,2	39,5	54,6	52,5
Конструкции строительные сборные из стали, тыс. тонн	36,2	74,4	77,8	90,6	76,8

**ДОБЫЧА ПОЛЕЗНЫХ ИСКОПАЕМЫХ, ОБРАБАТЫВАЮЩИЕ ПРОИЗВОДСТВА,
ПРОИЗВОДСТВО И РАСПРЕДЕЛЕНИЕ ЭЛЕКТРОЭНЕРГИИ, ГАЗА И ВОДЫ**

	2009	2010	2011	2012	2013
Проводники электрического тока на напряжение более 1 кВ прочие (с соединительными приспособлениями или без них), км	3589	5062	5588	5858	...
Теплоэнергия, тыс. Гкал	5417	5576	5563	5277	4975

¹⁾ Начиная с 2010 г. разработка статистической информации осуществляется по номенклатуре продукции в соответствии с Общероссийским классификатором продукции по видам экономической деятельности (ОКПД).

Таблица 120

ЭЛЕКТРОБАЛАНС ЭКОНОМИКИ ОБЛАСТИ
(миллионов киловатт-часов)

	1950	1960	1970	1980	1990	2000	2010	2012	2013
Мощность электростанций, тыс. кВт-час	38	180	243	619	580	492	461	467	693
Произведено электроэнергии всеми категориями электростанций области	106	932	1498	3513	1322	1229	1865	2160	2301
Получено электроэнергии из других областей	-	20	927	2333	5941	5027	2550	2418	2515
Потреблено электроэнергии	106	952	2425	5846	7157	4763	4206	4335	4148
Потери в электросетях общего пользования	2	55	196	362	707	670	624	663	635

Таблица 121

ПОТРЕБЛЕНИЕ ЭЛЕКТРОЭНЕРГИИ ОРГАНИЗАЦИЯМИ ОБЛАСТИ
(миллионов киловатт-часов)

	2005	2009	2010	2011	2012	2013
Потреблено электроэнергии - всего	4313,7	4100,0	4206,4	4306,6	4335,0	4148,3
в том числе по видам экономической деятельности:						
сельское хозяйство, охота и лесное хозяйство	97,6	83,3	73,5	73,7	68,6	67,3
добыча полезных ископаемых	13,7	34,2	38,2	34,2	36,6	40,4
обрабатывающие производства	913,2	790,7	837,7	843,7	590,5	550,4
производство и распределение электроэнергии, газа и воды	382,6	503,9	453,5	428,7	449,2	463,8
в том числе:						
на собственные нужды электростанции	240,0	248,3	265,2	263,8	247,9	242,0
сбор, очистка и распределение воды	61,5	63,0	62,8	58,8	54,8	52,9

**ДОБЫЧА ПОЛЕЗНЫХ ИСКОПАЕМЫХ, ОБРАБАТЫВАЮЩИЕ ПРОИЗВОДСТВА,
ПРОИЗВОДСТВО И РАСПРЕДЕЛЕНИЕ ЭЛЕКТРОЭНЕРГИИ, ГАЗА И ВОДЫ**

	2005	2009	2010	2011	2012	2013
строительство	26,5	33,0	31,4	33,1	33,6	31,7
транспорт и связь	1245,8	1236,3	1255,3	1341,9	1305,8	1314,7
в том числе:						
деятельность железнодорожного транспорта	674,4	742,5	813,3	893,1	857,0	870,7
деятельность прочего сухопутного транспорта	20,8	9,9	9,4	11,4	11,4	11,0
транспортирование по трубопроводам						
нефти и нефтепродуктов	508,2	424,5	382,3	379,1	376,9	367,6
газа и продуктов его переработки	27,7	15,8	12,8	13,7	12,6	15,0
связь	14,6	26,2	26,7	28,7	32,3	36,0
предоставление коммунальных, социальных и персональных услуг	98,1	132,1	125,8	133,4	138,8	141,4
прочие виды деятельности	259,8	54,2	111,7	110,7	361,2	182,0
потери в электросетях общего пользования	683,9	621,6	624,1	652,3	662,9	634,7
потреблено населением - всего	592,1	610,7	655,2	654,9	673,4	701,4
в том числе:						
сельским	200,5	217,2	234,4	247,1	256,1	264,0
городским	391,6	393,5	420,8	407,8	417,3	437,4

МЕТОДОЛОГИЧЕСКИЕ ПОЯСНЕНИЯ

Индекс производства - относительный показатель, характеризующий изменение масштабов производства в сравниваемых периодах. Различают индивидуальные и сводные индексы производства. Индивидуальные индексы отражают изменение выпуска одного продукта и исчисляются как отношение объемов производства данного вида продукта в натурально-вещественном выражении в сравниваемых периодах. Сводный индекс производства характеризует совокупные изменения производства всех видов продукции и отражает изменение создаваемой в процессе производства стоимости в результате изменения только физического объема производимой продукции. Для исчисления сводного индекса производства индивидуальные индексы по конкретным видам продукции поэтапно агрегируются в индексы по видам деятельности, подгруппам, группам, подклассам, классам, подразделам и разделам. Индекс промышленного производства - агрегированный индекс производства по видам деятельности «Добыча полезных ископаемых», «Обрабатывающие производства», «Производство и распределение электроэнергии, газа и воды».

Объем отгруженных товаров собственного производства, выполненных работ и услуг собственными силами - стоимость отгруженных или отпущенных в порядке продажи, а также прямого обмена (по договору мены) всех товаров собственного производства, выполненных работ и оказанных услуг собственными силами. Объем отгруженных товаров представляет

ДОБЫЧА ПОЛЕЗНЫХ ИСКОПАЕМЫХ, ОБРАБАТЫВАЮЩИЕ ПРОИЗВОДСТВА, ПРОИЗВОДСТВО И РАСПРЕДЕЛЕНИЕ ЭЛЕКТРОЭНЕРГИИ, ГАЗА И ВОДЫ

собой стоимость тех товаров, которые произведены данным юридическим лицом и фактически отгружены (переданы) в отчетном периоде на сторону (другим юридическим и физическим лицам), включая товары, сданные по акту заказчику на месте, независимо от того, поступили деньги на счет продавца или нет.

Объем работ и услуг, выполненных собственными силами, представляет собой стоимость работ и услуг, оказанных (выполненных) организацией другим юридическим и физическим лицам.

Производство продукции в натуральном выражении приводится, как правило, по валовому выпуску, т. е. включая продукцию, израсходованную на производственные нужды внутри данной организации и выработанную из давальческого сырья. Давальческое сырье - это сырье, принадлежащее заказчику и переданное на переработку другим организациям для производства из него продукции в соответствии с заключенными договорами.

СЕЛЬСКОЕ И ЛЕСНОЕ ХОЗЯЙСТВО

Сельское и лесное хозяйство

**Материально-техническая
база сельского хозяйства**

Растениеводство

Животноводство

Лесное хозяйство

СЕЛЬСКОЕ ХОЗЯЙСТВО

Развитие агропромышленного комплекса является одним из наиболее приоритетных направлений социально-экономической политики государства. Обеспечение устойчивого роста агропромышленного комплекса, развитие социальной сферы на селе направлены на ускорение темпов социально-экономического развития, повышение уровня жизни населения, конкурентоспособности и укрепление безопасности страны.

Выпуск продукции сельского хозяйства области в 2013 году составил 116,5 процента к уровню 2012 года (в сопоставимой оценке), в том числе продукции растениеводства – 146,4 процента, продукции животноводства – 98,7 процента. К 2000 году выпуск сельскохозяйственной продукции составил 109,8 процента, в том числе продукции растениеводства – 122,8, продукции животноводства – 83,4 процента.



Рис. 12. Динамика продукции сельского хозяйства
(хозяйства всех категорий), в % к предыдущему году

При начавшемся с 90-х годов сокращении общей площади сельскохозяйственных угодий наблюдалось перераспределение земель по землепользователям. Посевные площади с 2000 по 2013 годы в целом по области сократились на 14,9 процента, в сельскохозяйственных организациях - на 39,3 процента. В то же время расширили свои посевы хозяйства населения – в 2,2 раза, крестьянские (фермерские) хозяйства и индивидуальные предприниматели - в 3,3 раза. В 2013 году произошло увеличение посевных площадей сельскохозяйственных культур в хозяйствах всех категорий на 1,0 процента к уровню 2012 года.

В настоящее время на долю хозяйств населения приходится 7,5 процента всей посевной площади области, крестьянских (фермерских) хозяйств – 28,5 процента. Основная же часть посевов (64,0%) по-прежнему сосредоточена в сельскохозяйственных организациях.

На зерновые и зернобобовые культуры приходилось 82,8 процента посевных площадей. Основными производителями зерна по-прежнему оставались сельскохозяйственные организации. В 2013 году на их долю приходилось 64,3 процента валового сбора зерна. Картофель и овощи производились преимущественно населением. В 2013 году в хозяйствах населения выращено 76,9 процента картофеля и 83,7 – овощей.

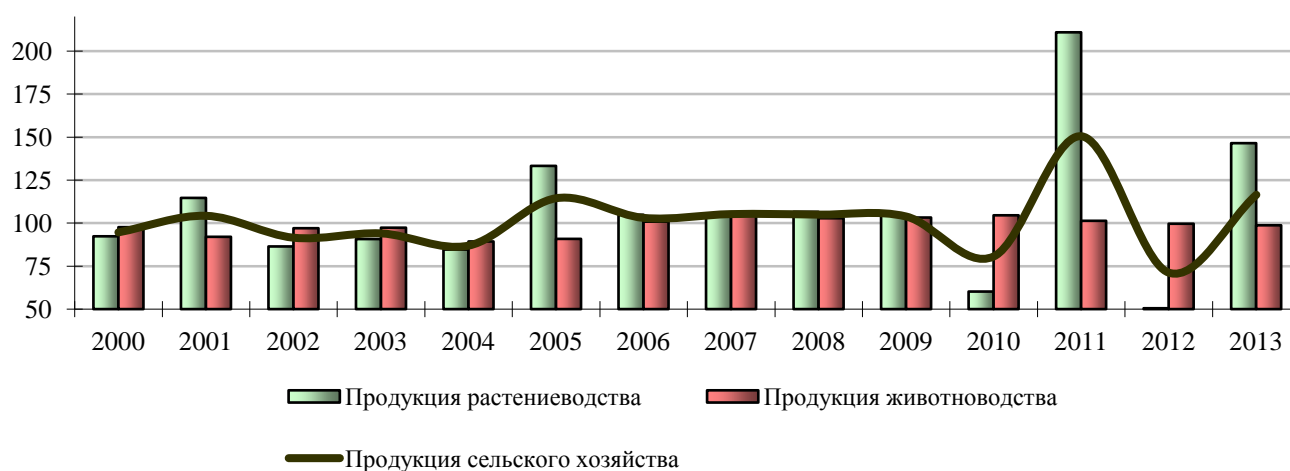
Крестьянские (фермерские) хозяйства отдают предпочтение возделыванию зерновых культур, которые занимают 90,3 процента от всех посевных площадей КФХ.

Чтобы обеспечить условия устойчивого роста урожайности, необходимо не только под-

держивать, но и повышать плодородие истощенных почв области. За период с 2000 по 2013 годы внесение минеральных удобрений на 1 гектар посева увеличилось в 4,3 раза, в том числе под зерновые культуры – в 5 раз.

В 2013 году в хозяйствах всех категорий валовой сбор овощей увеличился по сравнению с 2000 годом на 42,6 процента, урожайность овощей в 2012 году составила 266,0 центнера с гектара, урожайность картофеля составила 125,8 центнера с гектара.

За период с 2000 по 2013 годы во всех категориях хозяйств области поголовье крупного рогатого скота сократилось в 2,3 раза, свиней – в 1,7 раза. В 2013 году в крестьянских (фермерских) хозяйствах увеличилось поголовье свиней на 35,7 процента к уровню 2000 года и на 30,3 процента к уровню 2012 года. По всем остальным категориям хозяйств произошло небольшое увеличение численности скота.

В 2013 году показатели выхода молодняка в расчете на 100 маток в сельхозорганизациях (без субъектов малого предпринимательства) составили: поросят - 2027, ягнят и козлят – 108 (в 2012 году поросят – 2576, ягнят и козлят - 101). Приплод молодняка телят остался на уровне предыдущего года - 78 голов в расчете на 100 маток.



Рис. 13. Динамика продуктивности скота и птицы
(в сельскохозяйственных организациях)

Колебание урожаев зерновых и зернобобовых культур оказывает существенное влияние на формирование кормовой базы для свиноводства и птицеводства, рацион кормления которых содержит в основном зернопродукты. В то же время происходящие изменения в производстве грубых и сочных кормов сказываются, прежде всего, на обеспеченности кормами крупного рогатого скота.

Улучшение социально-экономической ситуации на селе может быть достигнуто лишь при условии экономически обоснованных пропорций в товарном обмене между промышленностью и сельским хозяйством. Для решения этой проблемы сельхозтоваропроизводители должны быть поставлены в равные условия с работниками других видов деятельности. Цены на продукцию сельского хозяйства должны не только возмещать затраты на их производство, но и обеспечивать получение прибыли, достаточной для процесса воспроизводства. В нашей области принята целевая программа «Развитие агропромышленного комплекса в Курганской области на 2013–2020 годы», которая соответствует целям и задачам Стратегии социально-экономического развития области до 2020 года и Программы социально-экономического развития субъекта Федерации.

ПРОДУКЦИЯ СЕЛЬСКОГО ХОЗЯЙСТВА

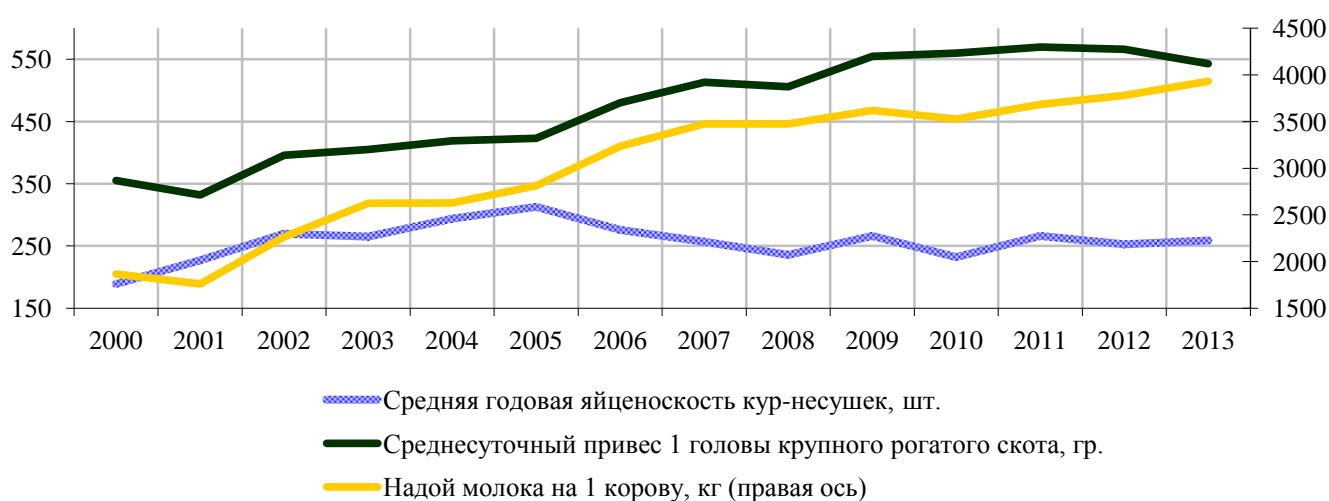
(в хозяйствах всех категорий; в фактических ценах; миллионов рублей)

	1996	2000	2005	2009	2010	2011	2012	2013
Хозяйства всех категорий								
Продукция сельского хозяйства	3712,8	7602,9	10982,4	25204,9	20783,1	31727,4	27609,8	36443,7
в том числе:								
растениеводства	2193,4	4130,3	6110,7	13545,8	9351,2	18284,0	10240,1	19975,7
животноводства	1519,4	3472,6	4871,6	11659,1	11431,9	13443,4	17369,7	16468,0
Сельскохозяйственные организации								
Продукция сельского хозяйства	1903,1	3455,0	4332,9	8257,1	6555,2	11498,4	8037,7	11750,7
в том числе:								
растениеводства	1114,0	2160,3	2870,7	5881,8	4017,7	8805,1	4982,8	8814,9
животноводства	789,1	1294,7	1462,2	2375,3	2537,5	2693,3	3054,9	2935,9
Хозяйства населения								
Продукция сельского хозяйства	1688,5	3827,0	5975,9	14661,9	12786,9	16539,4	17677,6	20454,2
в том числе:								
растениеводства	996,7	1738,0	2673,5	5586,4	4128,9	6062,4	3613,7	7229,6
животноводства	691,8	2089,0	3302,5	9075,4	8658,0	10477,0	14063,9	13224,5
Крестьянские (фермерские) хозяйства и индивидуальные предприниматели								
Продукция сельского хозяйства	121,3	321,0	673,5	2286,0	1441,0	3689,6	1894,5	4238,8
в том числе:								
растениеводства	82,8	232,1	566,6	2077,6	1204,6	3416,5	1643,6	3931,2
животноводства	38,5	88,9	107,0	208,4	236,4	273,1	250,9	307,6

СТРУКТУРА ПРОДУКЦИИ СЕЛЬСКОГО ХОЗЯЙСТВА ПО КАТЕГОРИЯМ ХОЗЯЙСТВ

(в фактически действовавших ценах; в процентах к итогу)

	1996	2000	2005	2009	2010	2011	2012	2013
Хозяйства всех категорий	100,0	100,0	100,0	100,0	100,0	100,0	100,0	100,0
в том числе:								
сельскохозяйственные организации	51,2	45,5	39,5	32,7	31,6	36,3	29,1	32,2
хозяйства населения	45,5	50,3	54,4	58,2	61,5	52,1	64,0	56,1
крестьянские (фермерские) хозяйства и индивидуальные предприниматели	3,3	4,2	6,1	9,1	6,9	11,6	6,9	11,6

СЕЛЬСКОЕ И ЛЕСНОЕ ХОЗЯЙСТВО

Таблица 124

ИНДЕКСЫ ПРОИЗВОДСТВА ПРОДУКЦИИ СЕЛЬСКОГО ХОЗЯЙСТВА ПО КАТЕГОРИЯМ ХОЗЯЙСТВ (в сопоставимых ценах; в процентах к предыдущему году)

Годы	Хозяйства всех категорий	Сельскохозяйственные организации	Хозяйства населения	Крестьянские (фермерские) хозяйства и индивидуальные предприниматели
1996	101,9	98,8	104,8	126,3
2000	94,7	83,3	106,8	90,5
2005	114,5	125,4	103,0	158,8
2009	103,9	99,4	106,5	109,5
2010	80,7	70,0	90,3	57,5
2011	150,5	184,0	119,8	270,8
2012	71,3	58,5	86,8	41,3
2013	116,5	122,4	107,8	173,1

МАТЕРИАЛЬНО-ТЕХНИЧЕСКАЯ БАЗА СЕЛЬСКОГО ХОЗЯЙСТВА

Таблица 125

ОБЕСПЕЧЕННОСТЬ СЕЛЬСКОХОЗЯЙСТВЕННЫХ ОРГАНИЗАЦИЙ СЕЛЬСКОХОЗЯЙСТВЕННОЙ ТЕХНИКОЙ¹⁾

	1990	2000	2005	2009	2010	2011	2012	2013
Приходится тракторов на 1000 га пашни, шт.	8,1	6,1	5,6	4,6	4,4	4,2	3,9	3,5
Нагрузка пашни на один трактор, га	123	164	179	216	228	235	254	283
Приходится на 1000 га посевов (посадки) соответствующих культур, шт. комбайнов								
зерноуборочных	8	5	4	3	3	2	2	2
картофелеуборочных	9	60	37	22	21	23	16	10
Приходится посевов (посадки) соответствующих культур на один комбайн, га								
зерноуборочных	125	190	228	350	366	448	483	494
картофелеуборочных	108	17	27	46	47	44	64	96

¹⁾ С 2009 года без учета микропредприятий.

Таблица 126

ВНЕСЕНИЕ МИНЕРАЛЬНЫХ УДОБРЕНИЙ ПОД ПОСЕВЫ В СЕЛЬСКОХОЗЯЙСТВЕННЫХ ОРГАНИЗАЦИЯХ¹⁾

	1995	2000	2005	2009	2010	2011	2012	2013
Внесено минеральных удобрений (в пересчете на 100% питательных веществ)								
всего, тыс. тонн	10,3	6,2	9,5	18,3	14,2	14,8	14,2	14,2
на один гектар, кг:								
всей посевной площади	5,6	4,3	9,8	20,7	16,6	18,4	18,3	18,6
из нее:								

СЕЛЬСКОЕ И ЛЕСНОЕ ХОЗЯЙСТВО

	1995	2000	2005	2009	2010	2011	2012	2013
зерновых культур (без кукурузы)	4,2	4,1	11,2	23,1	18,9	20,4	19,5	19,7
картофеля	17,0	89,5	162,7	160,3	205,6	73,0	193,8	122,1
овощных культур	60,2	78,5	179,0	184,4	166,9	72,5	234,6	210,1
кормовых культур	7,9	4,5	3,3	6,8	4,0	5,3	6,4	7,1
Удельный вес площади с внесёнными минеральными удобрениями во всей посевной площади, %	11,0	10,5	24,1	50,5	36,0	43,1	44,2	40,8

¹⁾ С 2009 года без учета микропредприятий.

Таблица 127

ВНЕСЕНИЕ ОРГАНИЧЕСКИХ УДОБРЕНИЙ ПОД ПОСЕВЫ В СЕЛЬСКОХОЗЯЙСТВЕННЫХ ОРГАНИЗАЦИЯХ¹⁾

	1995	2000	2005	2009	2010	2011	2012	2013
Внесено органических удобрений (в пересчете на 100% питательных веществ), тыс. тонн	346	313	202,4	143	151	162	159	76
на 1 га посева, тонн:								
всей посевной площади	0,2	0,2	0,2	0,2	0,2	0,2	0,2	0,1
из нее:								
зерновых культур (без кукурузы)	0,2	0,2	0,2	0,1	0,1	0,2	0,1	0,1
картофеля	-	-	-	-	-	0,01	-	-
овощных культур	0,1	0,1	1,5	-	0,5	0,01	0,03	0,03
Удельный вес площади с внесёнными органическими удобрениями во всей посевной площади, %	1,0	1,8	1,0	3,2	1,9	2,9	2,4	2,8

¹⁾ С 2009 года без учета микропредприятий.

РАСТЕНИЕВОДСТВО

Таблица 128

ПОСЕВНЫЕ ПЛОЩАДИ СЕЛЬСКОХОЗЯЙСТВЕННЫХ КУЛЬТУР

(тысяч гектаров)

	1996	2000	2005	2009	2010	2011	2012	2013
Хозяйства всех категорий								
Вся посевная площадь	2071,4	1658,9	1203,7	1423,7	1373,9	1398,3	1396,5	1411,1
в том числе:								
зерновые и зернобобовые культуры	1309,7	1138,4	937,3	1194,0	1119,1	1150,0	1164,2	1168,1
технические культуры	27,3	25,4	15,8	7,7	26,1	37,4	45,2	51,6
картофель	26,2	27,5	20,5	23,0	23,1	24,5	25,0	25,3
овощи	4,3	6,6	5,5	6,7	6,9	7,2	7,1	7,1
кормовые культуры	705,7	460,5	224,5	192,0	198,4	178,7	154,7	158,7
Сельскохозяйственные организации								
Вся посевная площадь	1893,7	1487,9	981,0	1021,1	948,9	951,1	919,6	903,4

СЕЛЬСКОЕ И ЛЕСНОЕ ХОЗЯЙСТВО

	1996	2000	2005	2009	2010	2011	2012	2013
в том числе:								
зерновые и зернобобовые культуры	1188,0	1020,2	750,3	837,2	758,8	771,3	761,5	743,5
технические культуры	26,1	23,7	14,2	5,2	19,5	28,4	33,6	37,2
картофель	0,9	0,8	1,2	2,2	2,0	2,1	2,3	2,6
овощи	0,4	0,7	0,7	0,9	0,9	1,0	0,6	0,6
кормовые культуры	678,2	442,4	214,5	175,5	167,7	148,3	121,6	119,6
Хозяйства населения								
Вся посевная площадь	34,5	47,3	50,2	79,0	86,9	97,9	106,4	105,6
в том числе:								
зерновые и зернобобовые культуры	2,5	6,8	22,9	47,2	46,0	55,9	63,8	61,5
технические культуры	0,0	0,0	0,3	0,3	0,4	0,4	0,3	0,3
картофель	24,9	26,3	19,1	19,9	20,0	20,8	20,6	20,4
овощи	0,1	5,9	4,6	5,3	5,5	5,7	6,1	6,0
кормовые культуры	4,4	8,2	3,3	6,2	14,9	15,0	15,6	17,2
Крестьянские (фермерские) хозяйства и индивидуальные предприниматели								
Вся посевная площадь	143,2	123,7	172,6	323,5	338,1	349,2	370,4	402,1
в том числе:								
зерновые и зернобобовые культуры	119,2	111,3	164,1	309,5	314,2	322,8	338,9	363,1
технические культуры	1,1	1,7	1,3	2,2	6,3	8,6	11,3	14,1
картофель	0,4	0,4	0,2	0,9	1,2	1,6	2,1	2,3
овощи	3,7	0,1	0,2	0,5	0,5	0,6	0,4	0,5
кормовые культуры	23,1	9,9	6,6	10,2	15,8	15,4	17,5	21,9

Таблица 129

ВАЛОВОЙ СБОР И УРОЖАЙНОСТЬ ОСНОВНЫХ СЕЛЬСКОХОЗЯЙСТВЕННЫХ КУЛЬТУР

(в хозяйствах всех категорий;
валовой сбор - тыс. тонн; урожайность - ц с 1 га)

	1996	2000	2005	2009	2010	2011	2012	2013
Зерно (в весе после доработки)								
валовые сборы	1445,1	1084,5	1277,2	1672,8	866,1	2401,5	933,2	1344,2
урожайность	11,0	9,5	13,8	14,1	10,3	21,1	11,2	12,3
Картофель								
валовые сборы	338,4	396,6	292,6	333,4	196,7	402,3	190,5	313,8
урожайность	129,5	144,4	142,2	145,0	85,3	164,8	77,6	125,8
Овощи								
валовой сбор	93,6	131,3	136,5	168,3	137,3	187,1	128,5	187,2
урожайность	211,1	202,0	256,2	256,4	210,6	268,4	185,3	266,0

СЕЛЬСКОЕ И ЛЕСНОЕ ХОЗЯЙСТВО

Таблица 130

**СТРУКТУРА ПРОИЗВОДСТВА ОСНОВНЫХ ВИДОВ ПРОДУКЦИИ РАСТЕНИЕВОДСТВА
ПО КАТЕГОРИЯМ ХОЗЯЙСТВ В 2013 ГОДУ**
(в процентах от хозяйств всех категорий)

	Сельскохозяйствен- ные организации	Хозяйства населения	Крестьянские (фермерские) хозяйства и индивидуальные предприниматели
Зерно (в весе после доработки)	64,3	5,5	30,2
Картофель	13,6	76,9	9,5
Овощи	11,8	83,7	4,5

Таблица 131

**РЕАЛИЗАЦИЯ СЕЛЬСКОХОЗЯЙСТВЕННЫМИ ОРГАНИЗАЦИЯМИ
ПРОДУКЦИИ РАСТЕНИЕВОДСТВА**

(тысяч тонн)

Годы	Зерновые культуры	Картофель	Овощи (открытого грунта)
1991	330,0	15,0	19,5
1995	388,6	2,4	4,6
2000	733,0	3,8	6,1
2005	582,6	11,7	11,0
2009	830,7	15,4	15,2
2010	570,3	12,2	11,9
2011	833,6	14,1	12,9
2012	787,6	34,0	20,3
2013	605,2	51,6	24,5

ЖИВОТНОВОДСТВО

Таблица 132

ПОГОЛОВЬЕ СКОТА

(на конец года; в хозяйствах всех категорий; тысяч голов)

Годы	Крупный рогатый скот	в том числе коровы	Свиньи	Овцы и козы
1990	1028,6	345,1	510,7	623,3
1995	641,1	272,6	276,9	303,3
2000	414,5	187,6	226,8	128,1
2005	222,5	102,0	100,3	93,1
2009	204,4	94,9	135,0	133,0
2010	202,3	94,0	144,4	135,9
2011	202,4	93,1	126,1	142,7
2012	177,3	84,2	130,8	140,4
2013	177,1	82,9	133,1	149,5

СЕЛЬСКОЕ И ЛЕСНОЕ ХОЗЯЙСТВО

Таблица 133

ПОГОЛОВЬЕ СКОТА ПО КАТЕГОРИЯМ ХОЗЯЙСТВ НА КОНЕЦ 2013 ГОДА

(голов)

	Крупный рогатый скот	в т.ч. коровы	Свиньи	Овцы и козы	Лошади
Все категории хозяйств	177065	82920	133134	149504	15528
в том числе:					
сельскохозяйственные организации	51175	20779	42825	2384	3076
хозяйства населения	118386	58734	78867	136388	11508
крестьянские (фермерские) хозяйства и индивидуальные предприниматели	7504	3407	11442	10732	944

Таблица 134

СТРУКТУРА ПОГОЛОВЬЯ СКОТА ПО КАТЕГОРИЯМ ХОЗЯЙСТВ (на конец года; в процентах от хозяйств всех категорий)

	1990	1995	2000	2005	2009	2010	2011	2012	2013
Сельскохозяйственные организации									
Крупный рогатый скот	81,7	61,8	49,9	33,1	29,9	28,4	27,1	30,2	28,9
в том числе коровы	73,0	53,3	41,7	26,7	26,4	26,4	25,1	26,9	25,1
Свиньи	91,5	71,9	44,4	34,7	26,5	24,0	22,4	31,4	32,2
Овцы и козы	67,7	41,5	18,8	2,7	1,9	2,1	2,2	1,6	1,6
Хозяйства населения									
Крупный рогатый скот	18,3	36,5	48,4	64,5	67,6	68,4	69,9	66,0	66,9
в том числе коровы	27,0	44,8	56,4	70,9	71,1	70,3	71,7	69,5	70,8
Свиньи	8,5	25,7	51,9	56,9	61,1	62,2	69,9	61,9	59,2
Овцы и козы	32,3	55,7	78,0	92,7	90,0	89,5	89,3	90,4	91,2
Крестьянские (фермерские) хозяйства и индивидуальные предприниматели									
Крупный рогатый скот	-	1,7	1,7	2,4	2,5	3,2	3,0	3,8	4,2
в том числе коровы	-	1,9	1,9	2,5	2,5	3,3	3,2	3,6	4,1
Свиньи	-	2,4	3,7	8,4	12,4	13,8	7,7	6,7	8,6
Овцы и козы	-	2,9	3,2	4,7	8,1	8,4	8,5	8,0	7,2

Таблица 135

ПРОИЗВОДСТВО ОСНОВНЫХ ПРОДУКТОВ ЖИВОТНОВОДСТВА (в хозяйствах всех категорий)

Годы	Мясо скота и птицы на убой (в убойной массе), тыс. тонн	Молоко, тыс. тонн	Яйца, млн. штук
1990	152,4	870,5	380,9
1995	50,6	500,9	206,3
2000	57,9	454,5	167,5
2005	40,0	331,4	192,4
2009	44,0	361,2	126,3

СЕЛЬСКОЕ И ЛЕСНОЕ ХОЗЯЙСТВО

Годы	Мясо скота и птицы на убой (в убойной массе), тыс. тонн	Молоко, тыс. тонн	Яйца, млн. штук
2010	44,5	364,4	119,5
2011	44,6	366,5	127,9
2012	45,6	354,1	132,0
2013	47,1	343,5	113,8

Таблица 136

СТРУКТУРА ПРОИЗВОДСТВА ОСНОВНЫХ ВИДОВ ПРОДУКЦИИ ЖИВОТНОВОДСТВА ПО КАТЕГОРИЯМ ХОЗЯЙСТВ В 2013 ГОДУ

(в процентах от хозяйств всех категорий)

	Сельскохозяйственные организации	Хозяйства населения	Крестьянские (фермерские) хозяйства и индивидуальные предприниматели
Мясо скота и птицы на убой (в убойной массе)	30,9	66,8	2,3
Молоко	23,3	74,4	2,3
Яйца	10,6	86,6	2,8
Шерсть (в физической массе)	0,0	97,4	2,6

Таблица 137

РАСХОД КОРМОВ В ЖИВОТНОВОДСТВЕ

(в хозяйствах всех категорий)

	2000	2005	2009	2010	2011	2012	2013
Все корма в пересчете на кормовые единицы, тыс. тонн	1745,3	934,5	961,7	941,4	966,1	908,1	876,3
в том числе концентрированные корма	485,8	260,3	313,9	330,0	365,2	309,7	312,7
Расход кормов в расчете на одну голову скота, центнеров кормовых единиц:							
условного крупного скота	33,77	33,79	35,89	35,52	36,63	36,05	35,90
крупного рогатого скота (без коров)	20,60	21,05	23,17	23,20	24,77	24,49	24,65
корову	35,36	40,44	45,45	45,34	46,28	46,07	46,63
в том числе концентрированных кормов:							
условного крупного скота	9,39	9,40	11,71	12,44	13,84	12,31	12,83
крупного рогатого скота (без коров)	2,99	3,03	4,26	4,43	6,18	5,24	5,30
корову	5,57	6,96	10,65	11,11	12,61	12,55	12,65

Таблица 138

СЕЛЬСКОЕ И ЛЕСНОЕ ХОЗЯЙСТВО

ПРОДУКТИВНОСТЬ СКОТА И ПТИЦЫ (в сельскохозяйственных организациях)

	1990	1995	2000	2005	2009	2010	2011	2012	2013
Надой молока на 1 корову, килограммов	2619	1536	1867	2814	3619	3526	3684	3781	3932
Средняя годовая яйценоскость кур-несушек, штук	237	180	189	313	266	232	266	253	259
Средний годовой настриг шерсти с одной овцы (в физическом весе), килограммов	4,0	3,2	3,8	1,6	0,2	0,4	0,7	0,0	0,0

Таблица 139

РЕАЛИЗАЦИЯ СЕЛЬСКОХОЗЯЙСТВЕННЫМИ ОРГАНИЗАЦИЯМИ ПРОДУКЦИИ ЖИВОТНОВОДСТВА

	2000	2005	2009	2010	2011	2012	2013
Скот и птица (в живом весе), тысяч тонн	42,9	22,3	19,7	19,0	19,1	19,2	20,4
Молоко, тысяч тонн	112,9	68,6	67,6	66,1	62,6	62,3	56,0
Яйца, млн. штук	43,3	88,6	12,5	3,5	16,3	5,0	1,6
Шерсть (в физическом весе), тонн	107	6	-	-	-	-	-

ЛЕСНОЕ ХОЗЯЙСТВО

Общая площадь лесов на землях лесного фонда Курганской области по состоянию на 1 января 2014 года составила 1825,1 тыс. га и за год уменьшилась на 30 га в связи с переводом земель лесного фонда в земли промышленности. Площадь лесов на землях иных категорий составила 55,8 тыс. гектар.

Покрытые лесом площади составляют 82,8 процента (1510,4 тыс. га) общей площади лесов, что свидетельствует об эффективном использовании лесных территорий.

В составе основных лесообразующих пород хвойные насаждения занимали 364,8 тыс. га (24,2%), мягколиственные – 1124,9 тыс. га (74,5%), кустарники – 20,6 тыс. га (1,3%). На долю березы приходилось 66,0 процента, сосны – 24,1, осины – 8,3 процента лесопокрытых земель. Площадь мягколиственных насаждений за 2013 год увеличилась на 4,4 тыс. га, кустарников - на 1,2 тыс. га.

Одним из основных направлений работы предприятий лесного хозяйства является лесовосстановление. В 2013 году лесовосстановительные работы проведены на площади 4164 га, что составило 97,4 процента к уровню 2012 года (108,6% - к уровню 2000 г.). Площадь посадки сеянцев, саженцев, черенков лесных растений составила 2451 га.

По данным Департамента природных ресурсов и охраны окружающей среды Курганской

области в 2013 году на территории области произошло 298 случаев лесных пожаров. Основной причиной возникновения лесных пожаров явилось неосторожное обращение с огнем. Площадь лесов, пройденная пожарами, сократилась по сравнению с 2012 годом в 22,5 раза и составила 405 гектаров, в том числе 345 гектаров (85,2%) - низовыми и 4 гектара (1,0%) – верховыми пожарами. На конец года площадь погибших лесных насаждений составила 4253 гектара. Сгорело на корню 12,0 тысяч куб. метров леса. На тушение пожаров израсходовано 2921,0 тыс. рублей. Оперативность ликвидации лесных пожаров находилась на достаточно высоком уровне: в течение суток с момента обнаружения ликвидированы все пожары.

Локализация и ликвидация очагов вредных организмов в 2013 году проводилась на площади 10191,2 гектара. Основными вредителями являлись непарный шелкопряд, звездчатый ткач-пилильщик, шелкопряд монашенка, сосновая пяденица.

Леса являются мощным природным фактором, играющим неопределимую роль в поддержании экологического равновесия, поэтому такие работы, как лесовосстановление и защита лесов от вредителей и болезней, имеют огромное значение для растительного мира.

Таблица 140

ЛЕСНЫЕ РЕСУРСЫ¹⁾
(по данным учета на 1 января)

	1998	2003	2009	2010	2011	2012	2013	2014
Площадь земель лесного фонда и земель иных категорий, на которых расположены леса, тыс. га	1836	1797	1845	1877	1878	1880	1881	1881
из нее покрытая лесом	1593	1531	1513	1538	1557	1558	1554	1558
Лесистость территории, %	22,3	21,4	21,5	21,5	21,8	21,8	21,7	21,8

¹⁾ По данным Департамента природных ресурсов и охраны окружающей среды Курганской области. Государственный учет лесного фонда до 2008 г. проводился один раз в пять лет, с 2008 г. – ежегодно по данным государственного лесного реестра.

Таблица 141

ОХРАНА И ЗАЩИТА ЛЕСОВ

	1995	2000	2005	2009	2010	2011	2012	2013
Лесовосстановление, га	5470	3834	6011	4679	4611	4199	4276	4164
в том числе:								
искусственное (создание лесных культур)	2471	2729	2632	3107	2939	3000	2603	2451
Удельный вес посева и	45,2	71,2	43,8	66,4	63,7	71,4	60,9	58,9

СЕЛЬСКОЕ И ЛЕСНОЕ ХОЗЯЙСТВО

	1995	2000	2005	2009	2010	2011	2012	2013
посадки в общей площади лесовосстановления, %								
Защита лесов от вредных организмов биологическим методом, га	119312	73304	830	-	-	14	6970	10203
Погибло лесных насаждений, га	x	2166	26049	4539	7665	5145	5763	4253
из них от лесных пожаров	x	429	23361	3837	7322	4546	5294	2981
Число лесных пожаров, единиц ¹⁾	926	295	439	842	2047	481	999	289
Причины возникновения пожаров:								
сельскохозяйственные палы	18	34	53	157	73	6	43	9
по вине лесозаготовителей	9	9	2	3	5	2	2	-
по вине других организаций и предприятий	-	4	2	24	19	9	18	8
по вине населения	880	241	321	457	1419	331	509	182
от грозových разрядов	18	7	32	10	52	26	64	22
Лесная площадь, пройденная пожарами, га ¹⁾	1333	115	509	7283	20981	2565	9110	405
в том числе:								
низовыми	1112	105	502	6736	18477	2482	7884	345
верховыми	217	9	7	327	1119	49	122	4
подземными	4	1	-	-	25	-	-	-
Нелесная площадь, пройденная пожарами, гектаров ¹⁾	34	3	74	2347	6446	1149	4521	30
Сгорело леса на корню, тыс. куб. м ¹⁾	16,9	2,1	3,7	532,6	1668,2	99,2	478,2	12,0
Расходы по тушению пожаров, тыс. рублей	x	359,0	1271,9	9020,6	23338,9	5623,7	9238,3	2921,0

¹⁾ С 2013 года данные Департамента природных ресурсов и охраны окружающей среды Курганской области.

МЕТОДОЛОГИЧЕСКИЕ ПОЯСНЕНИЯ

Продукция сельского хозяйства представляет собой сумму данных об объеме продукции растениеводства и животноводства всех сельхозпроизводителей, включая хозяйства инди-

видуального сектора (хозяйства населения, крестьянские (фермерские) хозяйства и индивидуальные предприниматели) в стоимостной оценке по фактически действовавшим ценам. Объем продукции сельского хозяйства, начиная с 2000 года, сформирован в структуре общероссийского классификатора видов экономической деятельности.

Продукция растениеводства включает стоимость сырых продуктов, полученных от урожая отчетного года, - зерна, продукции технических культур (семян масличных культур, продукции льна и конопли, сахарной свеклы, табака и махорки и др.), картофеля, овощей и бахчевых продовольственных культур, плодов и ягод, кормовых культур (кормовых корнеплодов, однолетних и многолетних сеяных трав, убранных на сено, зеленую массу и силос), семян и посадочного материала сельскохозяйственных культур и многолетних насаждений, стоимость выращивания цветов и посадочного материала для декоративных целей и изменение стоимости незавершенного производства в растениеводстве (посадка и выращивание до плодоношения сельскохозяйственных культур и многолетних насаждений) от начала к концу года и др.

Продукция животноводства включает стоимость сырых продуктов, полученных в результате выращивания и хозяйственного использования сельскохозяйственных животных и птицы (молока, шерсти, яиц и др.), стоимость реализованного скота и птицы, изменение стоимости выращивания молодняка и скота на откорме за год, стоимость продукции пчеловодства и др.

Для исчисления **индекса производства продукции сельского хозяйства** используется показатель ее объема в сопоставимых ценах предыдущего года. Индекс производства продукции сельского хозяйства - относительный показатель, характеризующий изменение массы произведенных продуктов растениеводства и животноводства в сравниваемых периодах.

Посевные площади - часть пашни, занятая под посевы сельскохозяйственных культур.

Валовой сбор сельскохозяйственных культур включает в себя объем собранной продукции, как с основных, так и с повторных и междурядных посевов в сельскохозяйственных организациях, крестьянских (фермерских) хозяйствах, у индивидуальных предпринимателей и в хозяйствах населения.

Поголовье скота включает поголовье всех возрастных групп соответствующего вида скота.

Лесовосстановление – проведение мероприятий по восстановлению лесов на вырубках, гарях, пустырях, прогалинах и иных бывших под лесом площадях. Лесовосстановление осуществляется путем естественного, искусственного (создание лесных культур) или комбинированного восстановления лесов.

Погибшие лесные насаждения – участки лесных насаждений, включая лесные культуры, погибшие (усохшие на корню) за отчетный год вследствие лесных пожаров, от повреждений вредными организмами и в результате негативных воздействий природного (воздействие неблагоприятных погодных условий) и антропогенного (воздействие промышленных выбросов и др.) характера.

Лесная площадь, пройденная пожарами, включает площади всех лесных земель лесного фонда и земель иных категорий, на которых расположены леса, пройденные верховыми, низовыми и подземными пожарами.

СТРОИТЕЛЬСТВО

**Деятельность строительных
организаций**

**Ввод в действие отдельных
производственных мощностей,
жилых домов, объектов
социального назначения**

На территории области на конец 2013 года строительную деятельность осуществляли 972 организации, 97,1 процента из них – частной формы собственности. Объем работ, выполненных по виду деятельности «Строительство», в 2013 году на территории Курганской области составил 13,4 млрд. рублей или 110,0 процента к уровню 2012 года (в сопоставимых ценах).

Жилищная проблема остается одной из наиболее актуальных в социальной сфере Курганской области. На протяжении пяти лет, с 2005 по 2009 год, наблюдался устойчивый рост ввода жилья организациями области и населением, в 2010 году было отмечено значительное снижение ввода жилья по сравнению с предыдущим годом (на 44,7%). В 2013 году введено в действие 279,7 тыс. кв. метров общей площади жилых домов (3635 квартир), что составило 111,9 процента к уровню 2012 года. За счет собственных и заемных средств населением построено 1770 домов (1808 квартир) общей площадью 182,0 тыс. кв. метров. Доля индивидуального жилья в общем вводе в 2013 году снизилась по сравнению с предыдущим годом и составила 65,1 процента. Ввод жилых домов за 2013 год не возместил падения объемов строительства жилья. Отношение годового объема ввода жилья к общей площади жилищного фонда области в 2013 году составило 1,4 процента.

Ввод общей площади жилья в расчете на 1 тысячу человек населения области вырос с 69,5 кв. метра в 2000 году до 317,3 кв. метра в 2013 году (2012 г. – 280,5 кв. м). В расчете на 1000 человек населения в 2013 году было введено в городах и поселках городского типа 365 кв. метров общей площади жилых домов, это на 123 кв. метра больше, чем в сельской местности (в 2000 г. – на 10 кв. м, в 2005 г. – на 71 кв. м). Объем введенных в расчете на 1000 жителей кв. метров в 1,5 раза меньше, чем в среднем по России (491 кв. м).



Рис. 14. Динамика ввода жилых домов

В 2013 году жилищное строительство осуществлялось в основном предприятиями и ор-

СТРОИТЕЛЬСТВО

ганизациями частной формы собственности и населением, удельный вес в общем вводе составил 97,2 процента (2012 г. – 98,7%, 2000 г. – 89,7%). Удельный вес муниципального жилищного строительства сокращался, и в 2013 году ввода жилья организациями этой формы собственности не было (2012 г. – 0,2%, 2000 г. – 0,2%).

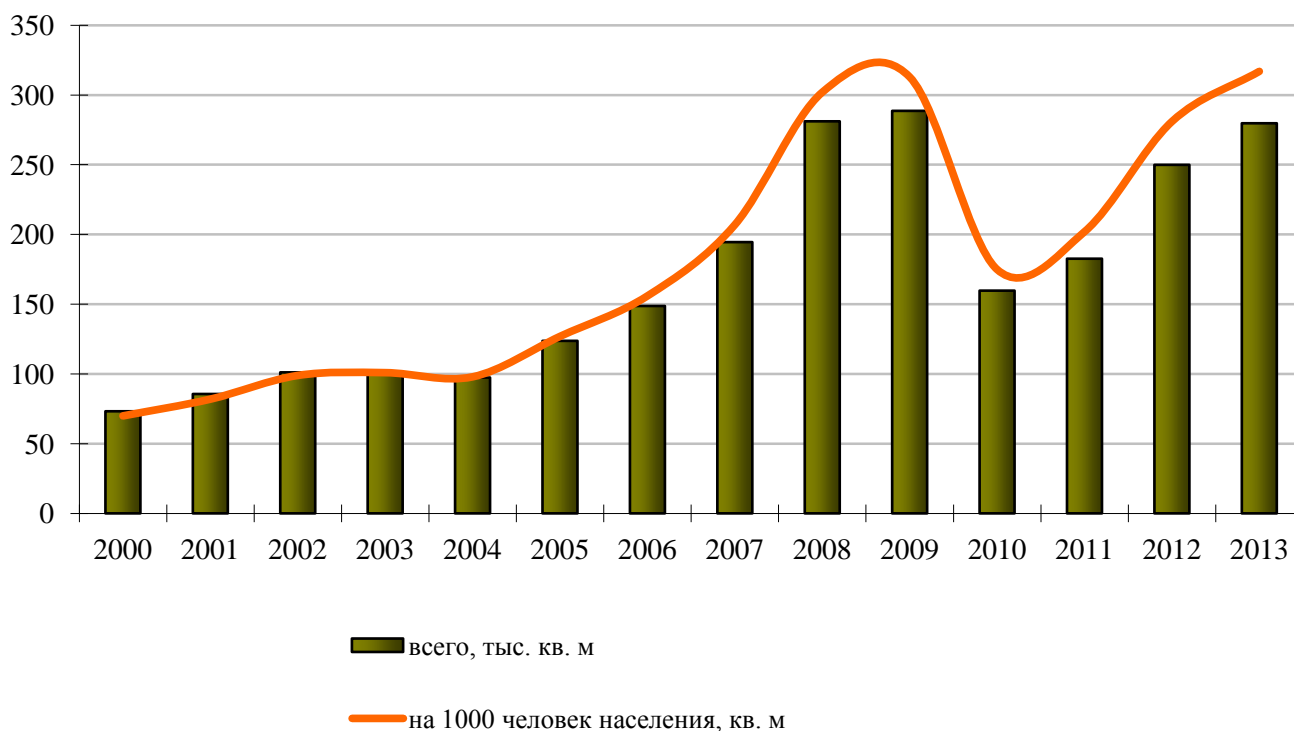

Рис. 15. Динамика ввода жилых домов за счет всех источников финансирования (в % к предыдущему году)

ДЕЯТЕЛЬНОСТЬ СТРОИТЕЛЬНЫХ ОРГАНИЗАЦИЙ

Таблица 142

ЧИСЛО ДЕЙСТВУЮЩИХ СТРОИТЕЛЬНЫХ ОРГАНИЗАЦИЙ

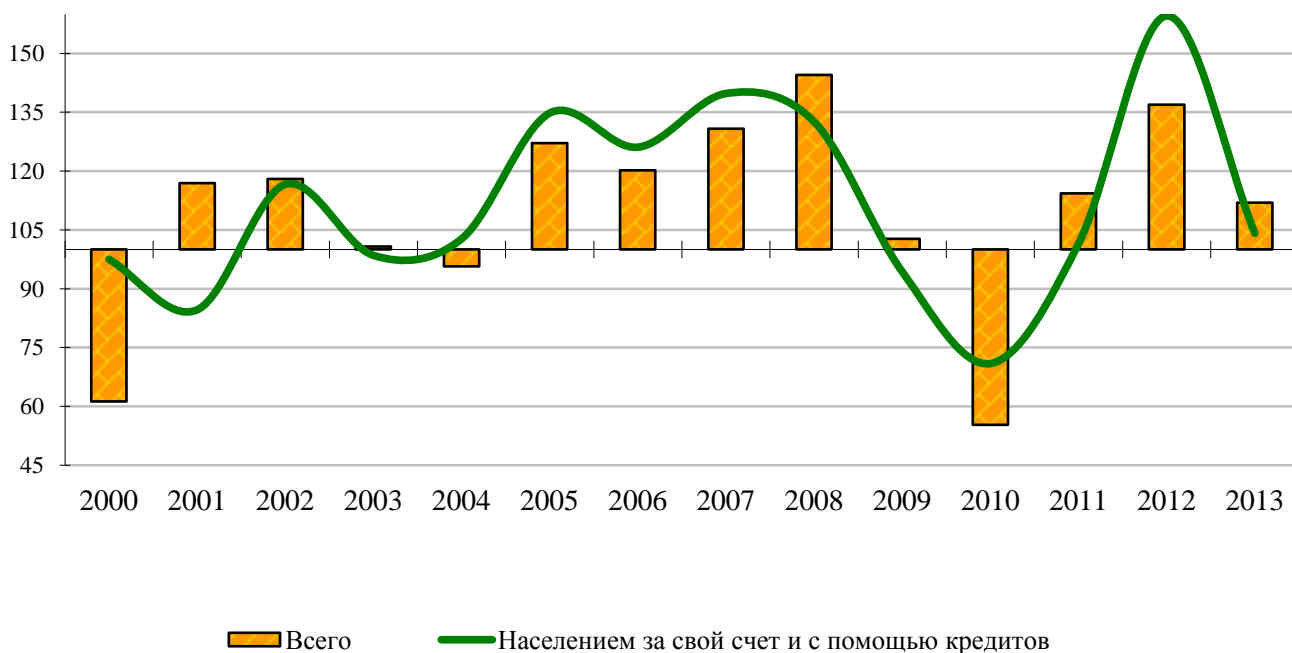
	1995	2000	2005	2009	2010	2011	2012	2013
Всего, единиц	801	536	468	646	650	598	940	972

Таблица 143

ЧИСЛО СТРОИТЕЛЬНЫХ ОРГАНИЗАЦИЙ ПО ФОРМАМ СОБСТВЕННОСТИ (на конец года, единиц)

	2000	2005	2009	2010	2011	2012	2013
Всего	536	468	646	650	598	940	972
в том числе:							
государственная	38	25	23	23	24	23	23
муниципальная	9	10	2	2	1	3	3
частная	462	421	619	620	569	910	944
смешанная российская	19	4	1	1	1	1	1
прочие	8	8	1	4	3	3	1

Таблица 144

СТРОИТЕЛЬСТВО

ОБЪЕМ РАБОТ, ВЫПОЛНЕННЫХ ПО ВИДУ ЭКОНОМИЧЕСКОЙ ДЕЯТЕЛЬНОСТИ «СТРОИТЕЛЬСТВО»

	2000	2005	2009	2010	2011	2012	2013
Млн. рублей (в фактически действовавших ценах)	1150,4	3901,6	11328,7	8954,3	9938,5	10925,0	13438,4
В процентах к предыдущему году (в сопоставимых ценах)	100,1	116,0	89,4	83,7	100,2	103,9	110,0

¹⁾ Предварительные данные.

Таблица 145

РАСПРЕДЕЛЕНИЕ ОБЪЕМА РАБОТ, ВЫПОЛНЕННЫХ ПО ВИДУ ДЕЯТЕЛЬНОСТИ «СТРОИТЕЛЬСТВО», ПО ФОРМАМ СОБСТВЕННОСТИ

(в фактически действовавших ценах, в процентах к итогу)

	2000	2005	2009	2010	2011	2012	2013
Всего	100,0	100,0	100,0	100,0	100,0	100,0	100,0
в т. ч. по формам собственности:							
государственная	24,6	20,1	12,1	7,8	11,1	11,8	9,0
муниципальная	2,1	2,1	0,9	2,4	2,2	2,1	2,3
частная	59,5	73,5	69,0	87,0	85,2	84,5	87,4
смешанная российская	10,9	3,4	1,9	2,0	1,2	1,4	1,0
прочие	2,9	0,9	16,1	0,8	0,3	0,2	0,3

¹⁾ Предварительные данные.

ВВОД В ДЕЙСТВИЕ ОТДЕЛЬНЫХ ПРОИЗВОДСТВЕННЫХ МОЩНОСТЕЙ, ЖИЛЫХ ДОМОВ, ОБЪЕКТОВ СОЦИАЛЬНОГО НАЗНАЧЕНИЯ

Таблица 146

ВВОД В ДЕЙСТВИЕ ОТДЕЛЬНЫХ ПРОИЗВОДСТВЕННЫХ МОЩНОСТЕЙ ЗА СЧЕТ НОВОГО СТРОИТЕЛЬСТВА, РАСШИРЕНИЯ И РЕКОНСТРУКЦИИ

	2000	2005	2009	2010	2011	2012	2013
Линии электропередачи напряжением 35 кВ и выше, км	23,9	-	-	-	-	-	291,3
Линии электропередачи напряжением 6 - 20 кВ, км	7,2	-	-	-	-	-	-
Междугородные кабельные линии связи, км	-	201,2	-	-	-	-	-
Башен сотовой связи, шт.	x	x	4	5	8	16	34
Автоматические телефонные станции, тыс. номеров	2,0	24,0	2,1	1,3	1,2	2,5	0,2
Нефтепроводы магистральные, км	3,4	-	120,6	21,9	-	-	-
Ввод в действие автодорог с твердым покрытием, км	56,5	9,6	6,6	14,6	56,6	28,4	32,7

СТРОИТЕЛЬСТВО

	2000	2005	2009	2010	2011	2012	2013
Водопроводы магистральные сельскохозяйственного назначения, км	11,2	-	-	-	-	-	-

Таблица 147

ВВОД В ДЕЙСТВИЕ ЖИЛЫХ ДОМОВ

Годы	Всего, тыс. кв. м		в том числе в сельской местности		На 1000 человек населения, кв. м
	за счет всех источников финансирования	из них населением за свой счет и с помощью кредита	за счет всех источников финансирования	из них населением за свой счет и с помощью кредита	
1950	100,1	84,6	-	-	х
1960	521,8	275,1	354,0	223,8	х
1970	420,3	73,2	178,7	42,4	х
1980	425,9	30,5	208,0	15,1	х
1990	551,6	35,6	252,3	27,7	499
2000	73,2	51,4	29,5	26,4	69
2005	123,7	69,1	35,0	34,4	127
2009	288,6	152,3	72,8	64,9	313
2010	159,7	108,0	56,1	54,1	175
2011	182,6	109,5	56,9	52,1	202
2012	249,9	174,8	64,4	57,6	280
2013	279,7	182,0	83,5	72,6	317

Таблица 148

ВВОД В ДЕЙСТВИЕ ЖИЛЫХ ДОМОВ ПО ФОРМАМ СОБСТВЕННОСТИ

(тысяч квадратных метров)

	2000	2005	2009	2010	2011	2012	2013
Всего	73,2	123,7	288,6	159,7	182,6	249,9	279,7
в т.ч. по формам собственности:							
государственная	4,8	18,7	18,1	21,1	-	2,5	7,8
из неё:							
федеральная	4,5	15,7	17,9	21,1	-	2,5	7,7
субъектов федерации	0,3	3,0	0,2	-	-	-	0,1
муниципальная	0,2	15,6	19,7	5,1	1,7	0,6	-
смешанная российская	2,6	-	0,2	0,7	0,2	0,2	-
частная	65,6	89,4	250,6	132,8	180,7	246,7	271,9

Таблица 149

ВВОД В ДЕЙСТВИЕ ОБЪЕКТОВ СОЦИАЛЬНО-КУЛЬТУРНОЙ СФЕРЫ

	2000	2005	2009	2010	2011	2012	2013
--	------	------	------	------	------	------	------

СТРОИТЕЛЬСТВО

	2000	2005	2009	2010	2011	2012	2013
Общеобразовательные учреждения, ученических мест	40	-	-	515	-	-	-
в том числе:							
в сельской местности	40	-	-	240	-	-	-
Дошкольные учреждения, мест	120	-	175	90	90	-	100
в том числе:							
в сельской местности	120	-	-	90	90	-	100
Больничные учреждения, коек	40	-	-	180	-	130	120
в том числе:							
в сельской местности	40	-	-	-	-	-	-
Амбулаторно-поликлинические учреждения, посещений в смену	-	-	-	-	25	-	400
в том числе:							
в сельской местности	-	-	-	-	25	-	-
Спортивные сооружения с искусственным льдом, единиц	-	1	-	1	-	-	-
Физкультурно-оздоровительные комплексы, единиц	-	-	-	2	-	-	-
Плавательные бассейны, единиц	-	-	-	-	-	1	-

Таблица 150

ЖИЛЫЕ ДОМА, НАХОДЯЩИЕСЯ В НЕЗАВЕРШЕННОМ СТРОИТЕЛЬСТВЕ¹⁾ (на конец года)

	2000	2005	2009	2010	2011	2012	2013
Число не завершенных строительством жилых домов, ед.	605	129	75	57	76	66	64
Их общая площадь, тыс. кв. м	342,4	218,4	270,1	209,1	272,9	267,4	303,2
в процентах к предыдущему году	126,1	104,9	81,4	77,4	130,5	98,0	113,3

¹⁾ Без индивидуальных жилых домов.

МЕТОДОЛОГИЧЕСКИЕ ПОЯСНЕНИЯ

К **строительным организациям** относятся все общестроительные и специализированные организации, включая ремонтно-строительные организации, тресты (управления) механизации и домостроительные комбинаты, буровые организации, осуществляющие строительство разведочных скважин на нефть и газ и другие организации, зарегистрированные кодом ОКВЭД 45. В число строительных организаций включаются юридические лица всех форм собственности, филиалы, структурные подразделения, субъекты малого предпринимательства, выполнявшие в отчетном периоде работы по договорам строительного подряда и (или) государственным контрактам, заключаемым с заказчиками.

Объем работ, выполненных по виду деятельности «Строительство» - это работы, выполненные организациями по виду деятельности «Строительство» на основании договоров и (или) контрактов, заключаемых с заказчиками. В стоимость этих работ включаются работы по строительству новых объектов, капитальному и текущему ремонту, реконструкции, модернизации жилых и нежилых зданий и инженерных сооружений.

Индекс физического объема работ, выполненных по виду деятельности «Строительство», рассчитан в сопоставимых ценах.

Общая площадь жилых домов определяется как сумма площадей жилых и подсобных помещений квартир, а также площадей лоджий, балконов, веранд, террас и холодных кладовых, рассчитываемых с соответствующими понижающими коэффициентами в домах квартирного и гостиничного типа, общежитиях постоянного типа и других строениях, предназначенных для проживания людей (домах для престарелых и инвалидов, спальных корпусах детских домов и школ-интернатов и др.), а также жилых и подсобных помещений в индивидуальных жилых домах. К подсобным помещениям относятся: кухни, передние, внутриквартирные коридоры, ванные или душевые, туалеты, кладовые или хозяйственные встроенные шкафы. В домах-интернатах для престарелых и инвалидов, ветеранов, специальных домах для одиноких престарелых, детских домах, к подсобным помещениям также относятся помещения культурно-бытового назначения и медицинского обслуживания.

В общую площадь жилых домов не входит площадь вестибюлей, тамбуров, лестничных площадок, общих коридоров, а также площадь в жилых домах, предназначенная для встроенно-пристроенных нежилых помещений.

Ввод в действие мощностей - показатель мощности (производительности, вместимости, пропускной способности, площади, протяженности и т.д.), созданной в результате осуществления инвестиций в основной капитал.

Ввод в действие объектов в формах статистического наблюдения отражается после ввода их в эксплуатацию в установленном порядке, в фактически принятых размерах, указанных в разрешениях на ввод объектов в эксплуатацию, оформленных в установленном порядке в соответствии с действующим законодательством Российской Федерации о градостроительной деятельности.

К **строительным организациям** относятся все общестроительные и специализированные организации, включая ремонтно-строительные организации, тресты (управления) механизации и домостроительные комбинаты, буровые организации, осуществляющие работы, связанные со строительством разведочных скважин на нефть и газ, и другие организации, зарегистрированные кодом ОКВЭД 45. В число строительных организаций включаются юридические лица всех форм собственности, филиалы, структурные подразделения, субъекты малого предпринимательства, выполнявшие работы по договорам строительного подряда и (или) государственным контрактам, заключаемым с заказчиком.

Объем работ, выполненных по виду экономической деятельности «Строительство» - это строительные работы, выполненные организациями собственными силами на основании договоров и (или) контрактов, заключаемых с заказчиками. В стоимость этих работ включаются работы по строительству новых объектов, капитальному и текущему ремонту, реконструкции, модернизации жилых и нежилых зданий и инженерных сооружений.

Квартиры – помещения, оборудованные и используемые для постоянного проживания, обособленные от других жилых помещений, не имеющие с ними внутреннего сообщения и имеющие самостоятельный выход на лестничную клетку, в общий коридор или непосредственно наружу.

Число построенных квартир включает число квартир в законченных строительством жилых домах квартирного, гостиничного типа и общежитиях, квартиры в нежилых зданиях, а также в индивидуальных жилых домах.

ТРАНСПОРТ

**Материально-техническая
база транспорта**

Аварийность на транспорте

Транспортная система области представлена железнодорожным, автомобильным и воздушным транспортом.

Эксплуатационная длина железных дорог общего пользования составила в 2013 году 746 километров, из них все линии электрифицированы.

Протяженность автомобильных дорог общего пользования возросла с 8,8 тысяч километров в 2003 году до 16,5 тысяч километров в 2013 году. Доля дорог с твердым покрытием в общей протяженности дорог общего пользования составила в 2013 году 55,7 процента. Плотность автомобильных дорог с твердым покрытием общего пользования увеличилась с 91,5 километра до 128,7 в расчете на 1000 квадратных километров территории области.

Протяжённость троллейбусных линий (в однопутном исчислении) за 2013 год не изменилась и осталась на уровне 2012 года.

По данным УГИБДД УМВД по Курганской области, на начало 2014 года в собственности юридических лиц и граждан имелось 295,8 тысяч единиц автотранспортных средств (включая индивидуальный транспорт), что составило 104,2 процента к уровню 2012 года и 146,8 процента к 2003 году.

Грузовым железнодорожным транспортом области за 2013 год отправлено грузов без учета транзита (собственная погрузка) на 32,4 процента больше, чем за 2012 год. В структуре погрузки грузов преобладали минерально-строительные материалы, хлебные и нефтяные грузы. Их суммарная доля в общем объеме погрузки составила 69,0 процента. Грузооборот в 2013 году по сравнению с 2012 годом увеличился на 3,0 процента. Пассажирским железнодорожным транспортом в 2013 году отправлено 1953 тысячи человек, что меньше на 34,2 процента уровня 2012 года и в 2,3 раза уровня 2003 года.

Автомобильным транспортом организаций всех видов экономической деятельности, включая организации малого предпринимательства и индивидуальных предпринимателей, занимающихся коммерческими грузовыми автоперевозками, в 2013 году перевезено, по оценке, 12,0 млн. тонн грузов, что составило на 17,4 процента больше уровня 2012 года. Рост объема грузовых перевозок произошел за счет увеличения перевозок, осуществляемых субъектами малого предпринимательства и индивидуальными предпринимателями - владельцами грузовых автомобилей. Грузооборот организаций всех видов экономической деятельности, осуществляющих автотранспортные перевозки области, за 2013 год составил 771,7 млн. т-км, что на 3,8 процента больше уровня 2012 года.

В течение 2013 года автотранспортными организациями с учетом «службы заказчика» перевезено 58,0 миллионов пассажиров, что составило 96,6 процента к уровню 2012 года. Снижение произошло за счет перевозок автотранспортом, привлеченным «службой заказчика» - на 17,5 процента. Количество пассажиров, перевезенных автотранспортом без привлечения «службы заказчика» и организациями малого предпринимательства, в 2013 году увеличилось на 27,7 процента к уровню 2012 года и составило 23,2 миллиона человек.

В объеме перевозок пассажиров, выполненных автотранспортом без привлечения «службы заказчика» и организаций малого предпринимательства, преобладали внутригородские перевозки – 90,3 процента, на долю пригородных и междугородних приходилось 7,0 и 2,7 процента, соответственно. В 2013 году регулярность движения маршрутных автобусов общего пользования во всех видах сообщения выполнена на 95,0 процента, во внутригородском – 94,2 процента, пригородном – 99,9 процента.

В 2013 году в г. Кургане городским электрическим транспортом было перевезено на 61,9 процента пассажиров от количества перевезенных пассажиров в 2012 году. Количество троллейбусов сократилось на 11,5 процента, количество троллейбусных маршрутов не изменилось.

ТРАНСПОРТ

ГРУЗОВЫЕ ПЕРЕВОЗКИ

Таблица 151

ПЕРЕВОЗКИ ГРУЗОВ ПО ВИДАМ ТРАНСПОРТА ОБЩЕГО ПОЛЬЗОВАНИЯ

(тыс. тонн)

	2000	2005	2009	2010	2011	2012	2013
Железнодорожный транспорт (отправление) ¹⁾	2150	1996	998	1587	9956	19403	17380
Автомобильный транспорт организаций всех видов деятельности - всего	x	11441,0	9076,8	8799,7	10512,5	10233,0	12014,2

¹⁾ С 2011 г. с учетом транзита (принятых грузов с иностранных железных дорог).

Таблица 152

ГРУЗОБОРОТ ОРГАНИЗАЦИЙ АВТОМОБИЛЬНОГО И ЖЕЛЕЗНОДОРОЖНОГО ТРАНСПОРТА

(в процентах к предыдущему году)

	2000	2005	2009	2010	2011	2012	2013
Железнодорожный транспорт (отправление) ¹⁾	134,2	109,4	79,0	110,8	113,8	109,8	103,0
Автомобильный транспорт организаций всех видов деятельности - всего	85,7	54,8	106,9	88,7	109,3	120,2	104,4

Таблица 153

ОСНОВНЫЕ ПОКАЗАТЕЛИ РАБОТЫ АВТОМОБИЛЬНОГО ТРАНСПОРТА ОРГАНИЗАЦИЙ ВСЕХ ВИДОВ ДЕЯТЕЛЬНОСТИ¹⁾

	1990	1995	2000	2005	2009	2010	2011	2012	2013
Перевезено грузов, млн. тонн	88,0	31,4	17,0	9,7	5,9	6,4	7,0	6,8	7,0
Грузооборот, млн. т-км	2944	1205	704	478	524	465	508	611	638

¹⁾ Без организаций малого предпринимательства.

ПАССАЖИРСКИЕ ПЕРЕВОЗКИ

Таблица 154

ПЕРЕВОЗКИ ПАССАЖИРОВ ПО ВИДАМ ТРАНСПОРТА ОБЩЕГО ПОЛЬЗОВАНИЯ

(миллионов человек)

	1990	1995	2000	2005	2009	2010	2011	2012	2013
Транспорт - всего	267,6	269,9	336,2	104,6
в том числе:									
автобусный ¹⁾	238,4	225,7	262,3	74,4	16,1	12,9	8,2	6,1	9,5
троллейбусный	20,6	37,4	69,7	25,1
железнодорожный (отправка)	8,6	6,9	4,2	5,0	4,2	3,3	3,0	3,0	2,0

¹⁾ Без субъектов малого предпринимательства.

ТРАНСПОРТ

Таблица 155

ОСНОВНЫЕ ПОКАЗАТЕЛИ РАБОТЫ ПАССАЖИРСКОГО АВТОМОБИЛЬНОГО ТРАНСПОРТА ОБЩЕГО ПОЛЬЗОВАНИЯ¹⁾

	1995	2000	2005	2009	2010	2011	2012	2013
Подвижной состав, единиц								
автобусы	959	726	544	174	154	124	70	193
троллейбусы	66	83	62
Перевезено пассажиров, млн. человек								
автобусами	225,7	262,3	74,4	16,1	12,9	8,2	6,1	9,5
троллейбусами	37,4	69,7	25,1
Пассажирооборот автобус- ного транспорта, млн. пасс-км	1626	1759	573	124	104	76	65	88
Число городов и поселков городского типа, обслужи- ваемых автобусным сооб- щением, единиц	15	10	10	6	6	5	4	4
Число автобусных маршрутов, единиц	412	344	317	127	96	67	50	51

¹⁾ Без субъектов малого предпринимательства.

ТРАНСПОРТНЫЕ СРЕДСТВА И ПУТИ СООБЩЕНИЯ

Таблица 156

НАЛИЧИЕ ТРАНСПОРТНЫХ СРЕДСТВ¹⁾

(на конец года; штук)

	1995	2000	2005	2009	2010	2011	2012	2013
Наличие автомобилей - всего	163678	187463	203813	248412	249415	268912	283898	295772
в том числе:								
грузовые автомобили	27231	37180	33123	31785	31559	32693	34388	35596
пикапы и фургоны	946	804	546	308	315	313	192	159
автобусы	3650	3830	4163	4050	3995	4129	4142	4189
легковые автомобили (служебные и таксомоторы)	3831	16729	8498	8514	8117	10539	10167	8821
легковые автомобили в личной собственности								
граждан	121517	123279	157483	203755	205429	221238	235009	247007
троллейбусы	66	83	62

¹⁾ По данным ГИБДД УМВД России по Курганской области (кроме пикапов, фургонов и троллейбусов).

Таблица 157

ПРОТЯЖЕННОСТЬ ЖЕЛЕЗНОДОРОЖНЫХ ПУТЕЙ И АВТОМОБИЛЬНЫХ ДОРОГ

(на конец года; километров)

	1995	2000	2005	2009	2010	2011	2012	2013
Железнодорожные пути	748	745	746	747	747	746	746	746
Автомобильные дороги	9966	9683	9607	13234	13247	12760	16275	16843
в том числе:								
с твердым покрытием	7093	7279	7340	8317	8284	8073	9312	9485
Троллейбусные линии (в однопутном исчислении)	84,2	84,2	84,2
Плотность путей сообщения (км на 1000 кв. км террито- рии):								
железнодорожных	10,5	10,4	10,4	10,4	10,4	10,4	10,4	10,4
автомобильных дорог с твер- дым покрытием	99,2	101,8	102,7	116,4	115,9	112,9	130,3	132,7

Таблица 158

ОБЕСПЕЧЕННОСТЬ НАСЕЛЕНИЯ ТРАНСПОРТНЫМИ СРЕДСТВАМИ

(на конец года; на 100 тысяч населения; штук)

	1995	2000	2005	2009	2010	2011	2012	2013
Автобусами общего пользования ¹⁾	87	69	57	19	17	14	8	22
Собственными легковыми автомобилями ²⁾	11145	11773	16374	22181	22604	24684	26532	28160

¹⁾ Без субъектов малого предпринимательства. С 2011 г. данные рассчитаны по эксплуатационным автобусам (собственным, арендованным, приобретенным по договору лизинга и т.п.).

²⁾ По данным УГИБДД УМВД России по Курганской области.

АВАРИЙНОСТЬ НА ТРАНСПОРТЕ

Таблица 159

ЧИСЛО ДОРОЖНО-ТРАНСПОРТНЫХ ПРОИСШЕСТВИЙ И ПОСТРАДАВШИХ В НИХ¹⁾

(на 100 тыс. населения)

	1990	2000	2005	2009	2010	2011	2012	2013
Число происшествий, единиц	147,4	99,8	143,2	154,8	153,1	152,7	158,2	157,5
Ранено, человек	165,6	116,5	179,7	190,4	191,6	191,8	203,5	194,7
Погибло, человек	23,1	18,2	27,7	23,1	27,5	23,9	26,4	29,6

¹⁾ Показатели рассчитаны по данным УГИБДД УМВД России по Курганской области.

МЕТОДОЛОГИЧЕСКИЕ ПОЯСНЕНИЯ

Транспорт как вид хозяйственной деятельности подразделяется на транспорт общего и необщего пользования.

Транспорт общего пользования – транспорт, удовлетворяющий потребности организаций всех видов экономической деятельности и населения в перевозках грузов и пассажиров, перемещающий различные виды продукции между производителями и потребителями, осуществляющий общедоступное транспортное обслуживание населения. К перевозкам транспортом общего пользования относятся перевозки на коммерческой основе (за плату) пассажиров (включая граждан, пользующихся правом бесплатного и льготного проезда на общественном транспорте) или грузов.

Транспорт необщего пользования (ведомственный) – транспорт, осуществляющий, как правило, перевозки грузов и пассажиров для собственных нужд.

Перевезено грузов (объем перевозок грузов) – количество грузов в тоннах, перевезенных транспортом. Начальный момент процесса перевозок грузов отражается показателем «отправлено (отправление) грузов», конечный момент – показателем «прибыло (прибытие) грузов». Единицей наблюдения в статистике перевозок грузов является отправка, т.е. партия груза, перевозка которой оформлена договором перевозки.

Отправление грузов железнодорожным транспортом общего пользования - масса грузов в тоннах, принятых к перевозке по сети железных дорог. Величина показателя исчисляется как сумма всех отправок, принятых в отчетном периоде к перевозке на территории страны непосредственно от грузоотправителей, с других видов транспорта для продолжения перевозки и от иностранных железных дорог.

Перевозки грузов автомобильным транспортом включают суммарные объемы, выполненные грузовыми автомобилями, пикапами и фургонами на шасси легковых автомобилей и автоприцепами. Учет перевозок грузов осуществляется по моменту прибытия. Объем перевозок грузов указывается по фактическому весу перевезенных грузов с учетом веса тары, веса контейнеров за каждую езду (заезд).

Грузооборот транспорта – объем работы транспорта по перевозкам грузов. Определяется путем суммирования произведений массы перевезенных грузов в тоннах на расстояние перевозки в километрах.

Перевезено пассажиров – число пассажиров, перевезенных за определенный период времени. Единицей наблюдения в статистике перевозок пассажиров является пассажиро-поездка.

Отправление пассажиров железнодорожным транспортом общего пользования – объем выполненной работы по перевозкам пассажиров. Определяется по числу проездных билетов, проданных и выданных бесплатно в данном отчетном периоде с учетом приходящихся на этот период поездок, совершенных по групповым билетам, грузовым документам, по абонементным и другим билетам.

Пассажирооборот транспорта - определяется путем суммирования произведений количества пассажиров по каждой позиции перевозки на расстояние перевозки. Данные по пассажи-

рообороту **автобусного транспорта** включают объемы, выполненные эксплуатационными маршрутными автобусами, маршрутными таксомоторами и автобусами, работающими по заказам (в том числе туристско-экскурсионными). Данные по перевозке пассажиров приведены с учетом пассажиров, **пользующихся правом бесплатного проезда**, которые определяются из расчета 30 поездок в месяц во внутригородском сообщении для всех категорий лиц, пользующихся правом бесплатного проезда, или по данным обследования пассажиропотоков.

Эксплуатационная длина железнодорожных путей общего пользования - протяженность в километрах железнодорожных линий общего пользования России, измеряемая по оси главного пути, а на многопутных линиях - кратчайшего главного пути между осями отдельных пунктов (станций, разъездов, обгонных пунктов), ограничивающих эту линию.

Автомобильная дорога - объект транспортной инфраструктуры, предназначенный для движения транспортных средств и включающий в себя земельные участки в границах полосы отвода автомобильной дороги и расположенные на них или под ними конструктивные элементы (дорожное полотно, дорожное покрытие и подобные элементы) и дорожные сооружения, являющиеся ее технологической частью (защитные дорожные сооружения, искусственные дорожные сооружения, производственные объекты, элементы обустройства автомобильных дорог).

К автомобильным дорогам **общего пользования** относятся: дороги федерального значения, относящиеся к собственности Российской Федерации; дороги регионального или межмуниципального значения, относящиеся к собственности субъектов Российской Федерации; дороги местного значения, относящиеся к собственности муниципальных образований.

Плотность автомобильных дорог общего пользования с твердым покрытием (железнодорожных путей общего пользования) – протяженность автомобильных дорог общего пользования с твердым покрытием (железнодорожных путей общего пользования) в километрах, приходящаяся на единицу территории (на 1000 кв. км или на 10000 кв. км соответственно) субъекта.

Для расчета относительных показателей на 100 тысяч человек населения используется следующая численность населения:

число автобусов общего пользования; число собственных легковых автомобилей – численность населения на конец соответствующего года;

число дорожно-транспортных происшествий, раненых и погибших в них – среднегодовая численность населения за соответствующий год.

СВЯЗЬ

The image features a dark green background filled with intricate, glowing patterns of light. A central point of intense brightness, emitting a white and yellow glow, serves as a focal point from which numerous thin, curved lines radiate outwards. These lines are primarily in shades of vibrant green and bright blue, creating a sense of dynamic movement and energy. The overall effect is reminiscent of a complex network or a digital data stream.

Связь является одним из наиболее перспективных, быстро развивающихся видов экономической деятельности. Доля инвестиций в основной капитал организаций связи (без учета субъектов малого предпринимательства) в 2013 году составила 7,1 процента в общем объеме инвестиций (2012 г. – 11,0%).

Общий объем услуг связи (по данным Минкомсвязи России) в 2013 году составил 5642,5 млн. рублей, в том числе населению – 3712,7 млн. рублей.

В течение 2013 года наибольшим спросом пользовалась подвижная электросвязь, ее доля в структуре доходов от услуг связи общего пользования составила 49,2 процента, далее следуют документальная, почтовая, городская телефонная связи.

Цены на наблюдаемые услуги связи для юридических лиц за 2013 год увеличились на 3,3 процента. Значительный рост тарифов наблюдался на услуги национальной почты (117,3%), проводного вещания (107,1%) и местной телефонной связи (104,1%). Тарифы на остальные виды услуг изменились незначительно, или остались на уровне 2012 года.

Индекс цен на услуги связи для населения в 2013 году составил 100,9 процента к уровню 2012 года. Наибольшее удорожание произошло на услуги почтовой связи (109,6%), проводного вещания (107,1%), телеграфной связи (106,3%). В потребительских расходах населения доля услуг связи составила 3,1 процента (2012 г. – 2,9%).

В 2013 году на 20,4 процента сократилась отправка денежных переводов и пенсионных выплат к уровню 2012 года, отправка писем, газет и журналов, напротив, увеличилась на 3,6 и 14,8 процента соответственно.

По состоянию на 1 января 2014 года в эксплуатации находилось 711 телефонных станций сети общего пользования или имеющих на нее выход (в том числе 210 – городской, 501 - сельской телефонной сети), общей монтированной емкостью 360,6 тысяч номеров (соответственно, 278,5 и 82,1 тысяч номеров). Коэффициент использования монтированной емкости ГТС составил 52,3 процента (2003 г. – 83,6%), СТС – 72,7 процента (88,8%).

В 2013 году продолжилось сокращение числа телефонных аппаратов, в том числе и квартирных. Снижение составило 17,6 и 13,5 тысячи штук соответственно. Обеспеченность населения телефонными аппаратами на начало 2014 года составила 25 аппаратов на 100 человек, в том числе 30 - в городской и 18 - в сельской местности (на начало 2004 г. 20, 24, 14 соответственно).

На протяжении нескольких лет устойчиво сокращалось количество основных радиоточек. В течение 2013 года отключено 5,3 тысяч радиоточек, а по сравнению с 2003 годом их количество уменьшилось в 5,8 раза.

Таблица 160

ОСНОВНЫЕ ПОКАЗАТЕЛИ РАЗВИТИЯ СВЯЗИ

(по данным Министерства связи и массовых коммуникаций Российской Федерации)

	2000	2005	2009	2010	2011	2012	2013
Объем услуг связи в расчете на одного жителя (в фактически действовавших ценах), рублей	164,2	1260,8	2969,3	3285,1	3540,9	4068,7	4212,1
Отправлено:							

СВЯЗЬ

	2000	2005	2009	2010	2011	2012	2013
писем, млн. единиц	7,0	7,3	5,9	5,5	5,6	5,6	5,8
газет и журналов, млн. единиц	25,2	18,1	5,1	5,2	4,9	5,4	6,2
посылок, тыс. единиц	99,0	53,6	90,2	88,0	87,2	86,3	87,0
денежных переводов и пенсионных выплат, тыс. единиц	4020	6997,4	7642,0	7329,0	6898,0	6385,8	5081,9
Число телефонных станций, единиц	534	526	562	554	549	542	711
в том числе:							
городская местность	40	36	66	67	67	69	210
сельская местность	494	490	496	487	482	473	501
Монтированная емкость телефонных станций, тыс. номеров	169,2	249,0	282,5	287,0	304,8	328,2	360,6
в том числе:							
городская местность	101,4	174,9	204,3	209,6	228,3	253,7	278,5
сельская местность	67,8	74,1	78,2	77,4	76,5	74,5	82,1
Число телефонных аппаратов (включая таксофоны) телефонной сети общего пользования (на конец года), тыс. единиц	170,6	233,0	257,2	250,5	246,8	238,8	221,2
в том числе:							
городская местность	112,1	166,7	189,1	183,0	182,2	173,9	161,5
сельская местность	58,5	66,3	68,1	67,5	64,6	64,9	59,7
Телефонная плотность фиксированной связи на 1000 человек населения (на конец года), штук телефонных аппаратов (включая таксофоны всех типов)	162,9	242,2	280,0	275,6	275,3	269,6	252,3
в том числе:							
городская местность	190,2	296,7	343,8	334,0	336,7	323,5	301,2
сельская местность	127,8	165,7	184,8	187,0	181,8	186,5	175,2
Наличие квартирных телефонных аппаратов сети общего пользования (на конец года; на 1000 человек населения), штук	125,1	195,4	213,4	213,2	207,4	197,5	184,0
в том числе:							

СВЯЗЬ

	2000	2005	2009	2010	2011	2012	2013
городская местность	139,0	231,1	251,0	249,0	241,1	224,6	206,7
сельская местность	107,3	145,3	157,4	159,0	156,1	155,6	148,3
Число основных радиотрансляционных точек (на конец года), тыс. штук							
	209,9	91,4	52,8	42,1	40,4	28,6	23,4
в том числе:							
городская местность	145,7	74,9	47,1	38,2	37,6	26,9	22,2
сельская местность	64,2	16,5	5,7	3,9	2,8	1,8	1,2
Обеспеченность населения радиотрансляционными точками (на 100 человек населения), штук							
	20	10	6	5	5	3	3
в том числе:							
городская местность	25	13	9	7	7	5	4
сельская местность	14	4	2	1	0,8	0,5	0,3
Число абонентских устройств подвижной радиотелефонной (сотовой) связи (на конец года; на 1000 человек населения), штук							
	0,2	710,3	1449,8	1413,0	1509,0	1581,4	1693,8

МЕТОДОЛОГИЧЕСКИЕ ПОЯСНЕНИЯ

Объем услуг связи, оказанных населению – стоимость оказанных операторами услуг почтовой связи, электросвязи, услуг по обеспечению регулирования использования радиочастотного спектра радиоэлектронных средств. В расчете на одного жителя исчисляется как отношение объема услуг связи оказанных населению к общей среднегодовой численности населения.

Телефонная станция - функционально законченная коммутационная станция местной сети, предназначенная для включения абонентских линий и обеспечивающая автоматическое соединение с другими станциями и узлами сети.

Средства связи подразделяются на средства связи общего пользования и ведомственную связь.

Сеть связи общего пользования – составная часть взаимоувязанной сети связи, открытая для пользования всем физическим и юридическим лицам, в услугах которой этим лицам не может быть отказано.

Ведомственная связь предназначена для внутрипроизводственных и технологических целей.

Телефонные аппараты – основные и дополнительные (параллельные) аппараты, включенные в сеть, аппараты, подсоединенные к учрежденческим телефонным станциям, имеющим выход на данную сеть и таксофоны всех типов, с помощью которых предоставляются услуги местной, междугородной и международной связи.

Основные телефонные аппараты – телефонные аппараты, занимающие самостоятельные номера на телефонной станции.

Дополнительные (параллельные) телефонные аппараты – аппараты, присоединенные к общей линии с основным аппаратом и не имеющие самостоятельного номера на телефонной станции.

Квартирные телефонные аппараты – телефонные аппараты, установленные в квартирах (жилых домах).

Под **числом абонентских терминалов сотовой связи** понимается число абонентских устройств подвижной радиотелефонной связи в сети связи общего пользования.

Обеспеченность (телефонная плотность) населения фиксированной и подвижной связью исчисляется как отношение количества телефонных аппаратов (квартирных телефонных аппаратов, абонентских устройств сотовой связи) к численности населения (на конец года).

Монтированная емкость – величина, характеризующая технологические возможности оператора связи по оказанию на определенной территории Российской Федерации услуг электросвязи, услуг присоединения и услуг по пропуску трафика и измеряемая техническими возможностями оборудования, введенного в сеть оператора связи.

The background is a vibrant, abstract composition of glowing light trails. A central bright spot emits a fan of light rays in shades of green and yellow. Swirling around this center are numerous thin, overlapping lines in various shades of blue, cyan, and green, creating a sense of dynamic movement and energy. The overall color palette is dominated by cool blues and greens, with a warm yellow-green at the center.

ИНФОРМАЦИОННЫЕ И КОММУНИКАЦИОННЫЕ ТЕХНОЛОГИИ

Стремительное развитие и распространение новых информационно-коммуникационных технологий несет с собой кардинальные изменения в информационной сфере на глобальном уровне. Их революционное воздействие касается государственных структур и институтов гражданского общества, экономической и социальной сфер, науки и образования, культуры и образа жизни людей.

За последние 12 лет (с момента начала статистического наблюдения) число организаций, использующих информационные и коммуникационные технологии (ИКТ), увеличилось в Курганской области более чем в два раза, по сравнению с 2005 годом – на 11,0 процента. Доля организаций, использующих ИКТ, в 2013 году составила 93,3 процента от числа обследованных (в 2005 году – 87,3%). В расчёте на 100 работников число персональных компьютеров увеличилось по сравнению с 2005 годом более чем в 2 раза.

Следующий этап информационной революции неразрывно связан с появлением глобальных компьютерных сетей, которые неизмеримо увеличили мощность и информационные возможности отдельных компьютеров.

Появление международной компьютерной сети Интернет и её мировое признание позволило объединить миллионы людей и сотни стран, сократить географические расстояния и ликвидировать преграды для общения в различных областях науки, культуры и образования. Многократно испытанные преимущества Интернета практически во всем мире привели к постепенному переходу от развития собственных корпоративных или ведомственных сетей к построению открытых стандартизованных систем и их интеграции в Интернет.



Рис. 16. Использование информационно-коммуникационных технологий организациями (в % от числа обследованных)

В Курганской области в 2013 году 80,6 процента всех компьютеров входили в состав локальных вычислительных сетей (в 2005 году – 71,1%) Процент персональных компьютеров, имеющих доступ к глобальным сетям вырос с 31,3 в 2005 году до 60,3 в 2013 году (из них имели доступ к сети Интернет 24,7 и 59,7 процента соответственно).

Благодаря развитию информационно-коммуникационных технологий повышается индивидуализм в работе. Сотрудник может полноценно работать дома или в другом месте, не только в офисе. Соответственно, возникают новые виды рабочих отношений, растет независимость сотрудников в формировании своего рабочего графика. Все большее число людей использует возможности дистанционного обучения, начинает активно реализовываться принцип постоянного повышения квалификации. Улучшение подготовки специалистов открывает компаниям и учреждениям новые горизонты в управлении персоналом, а, значит, и возможности роста производства. В свою очередь, для каждого сотрудника это означает более успешную и динамичную карьеру, что порождает большую мотивацию к труду.

Интенсивное развитие новых информационных и телекоммуникационных технологий придает принципиально новое качество трансграничному информационному обмену и становится движущей силой экономических, социальных изменений в мире.

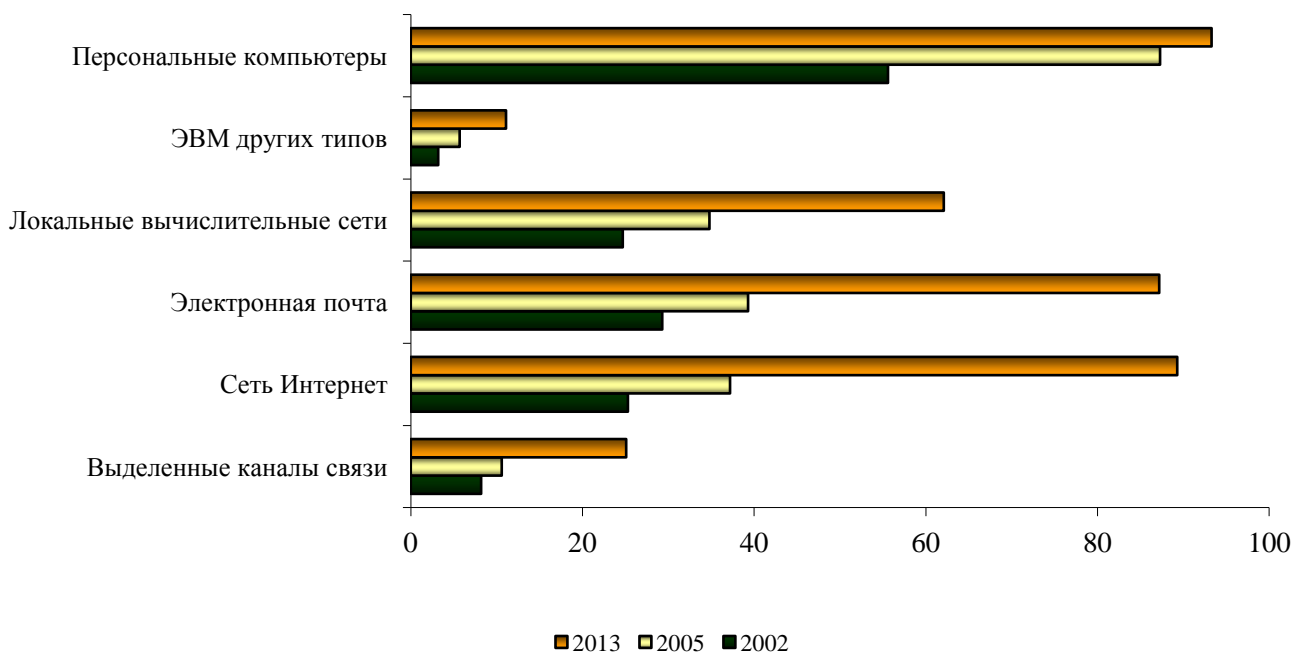
Таблица 161

ОБЩИЕ ЭКОНОМИЧЕСКИЕ ПОКАЗАТЕЛИ ОРГАНИЗАЦИЙ

	2002	2005	2009	2010	2011	2012	2013
Число обследованных организаций, единиц	1251	1481	1440	1436	1418	1567	1644
в том числе организаций, использовавших информационные и коммуникационные технологии (ИКТ)	695	1293	1426	1432	1418	1533	1534
Удельный вес организаций, использующих ИКТ в общем числе обследованных организаций, процентов	55,6	87,3	99,0	99,7	100,0	97,8	93,3
Численность работников списочного состава обследованных организаций, тыс. человек	142,2	154,8	127,4	124,2	129,9	128,3	131,5
в том числе организаций, использовавших ИКТ	134,9	152,6	127,3	124,2	129,9	128,0	130,6
Оборот организаций всего, млрд. рублей	x	x	85,2	93,3	120,8	124,0	144,1
из них организациями, использовавшими глобальные сети	x	x	x	x	120,0	123,5	143,1
Отгружено товаров собственного производства, выполнено работ, услуг собственными силами (без НДС, акцизов и др. платежей), млрд. рублей	21,5	43,2	57,4	66,7	78,6	87,3	98,7
в том числе организациями, использовавшими ИКТ	21,3	43,1	57,4	66,7	78,6	x	x
из них организациями, использовавшими глобальные сети	17,3	41,6	57,0	66,2	x	x	x

ИНФОРМАЦИОННЫЕ И КОММУНИКАЦИОННЫЕ ТЕХНОЛОГИИ

	2002	2005	2009	2010	2011	2012	2013
Затраты организаций на информационные технологии, млн. рублей	160,9	413,6	1094,6	975,8	1203,2	1111,5	1354,1
Число организаций, относящихся к сектору информационных и коммуникационных технологий, единиц	12	12	17	14	21	20	20
Численность работников списочного состава организаций, относящихся к сектору информационных и коммуникационных технологий (ИКТ), тыс. человек	3,6	3,5	3,0	2,9	3,4	3,1	3,0
Отгружено товаров собственного производства, выполнено работ, услуг собственными силами организациями сектора ИКТ, млн. рублей	568,5	600,7	2881,9	4009,3	4679,1	4746,0	5697,7
из них работы и услуги, связанные с информационными технологиями	482,3	537,7	2625,3	2904,6	4489,0	4710,6	5239,3
Затраты организаций сектора ИКТ, млн. рублей	x	1374,1	2269,5	2693,3	3388,0	3365,7	3822,6
Инвестиции в основной капитал организаций сектора ИКТ, млн. рублей	111,8	432,1	83,5	474,8	1085,0	1116,5	x

Таблица 162

ЧИСЛО ОРГАНИЗАЦИЙ, ИСПОЛЬЗОВАВШИХ ИНФОРМАЦИОННЫЕ ТЕХНОЛОГИИ

(на конец года, единиц)

	2002	2005	2009	2010	2011	2012	2013
Число организаций, использовавших:							
персональные компьютеры	695	1293	1426	1432	1418	1533	1534
ЭВМ других типов	40	74	139	168	141	166	183
локальные вычислительные сети	309	516	895	915	969	1031	1021
электронную почту	367	582	1159	1278	1284	1428	1431
сеть Интернет	317	551	1216	1285	1305	1464	1468
сеть Экстранет	x	x	31	42	50	63	75
сеть Интранет	x	x	88	100	122	122	139
другие глобальные информационные сети	59	68	49	38	21	1	7
выделенные каналы связи	102	157	283	325	359	382	412
Число организаций, имеющих WEB-сайты	66	105	250	346	380	534	612
Число организаций, использовавших специальные программные средства	515	989	1357	1407	1254	1383	1375

ИСПОЛЬЗОВАНИЕ ПЕРСОНАЛЬНЫХ КОМПЬЮТЕРОВ

	2002	2005	2009	2010	2011	2012	2013
Наличие компьютеров на конец года, единиц	16864	27514	41192	40693	46628	50391	53954
из них приобретено в отчетном году	2716	4467	3665	3698	4464	6701	5231
Персональные компьютеры в составе локальных вычислительных сетей, единиц	11763	19549	30856	32105	37656	40360	43494
в % к общему их числу	69,8	71,1	74,9	78,9	80,8	80,1	80,6
имеющие доступ к глобальным сетям	4156	8610	18590	20189	26248	29694	32530
в % к общему их числу	24,6	31,3	45,1	49,6	56,3	58,9	60,3
из них к сети Интернет	3605	6784	17451	18792	25350	29403	32208
в % к общему их числу	21,4	24,7	42,4	46,2	54,4	58,3	59,7
Число персональных компьютеров на 100 работников, единиц	12	18	32	33	36	39	41

МЕТОДОЛОГИЧЕСКИЕ ПОЯСНЕНИЯ

Под **информационными и коммуникационными технологиями** понимаются технологии, использующие средства микроэлектроники для сбора, хранения, обработки, поиска, передачи и представления данных, текстов, образов и звука.

Локальная вычислительная сеть, в отличие от глобальной информационной сети, соединяет две или более ЭВМ (возможно разного типа), расположенные в пределах одного здания или нескольких соседних зданий, и не использует для этого средства связи общего назначения.

Глобальная информационная сеть охватывает совокупность электронно-вычислительных машин (ЭВМ) или их локальных сетей, которые могут быть расположены в любых точках земного шара, связанных между собой каналами дальней связи (коммутируемыми или выделенными), предоставляемыми телефонными компаниями или другими предприятиями связи. Глобальная информационная сеть обеспечивает пользователям возможность обмениваться информацией, совместно использовать технические и программные средства, информационные ресурсы. Глобальная сеть может быть как общедоступной (Интернет, электронная почта), так и специализированной (корпоративной или ведомственной – Экстранет, Интранет). Если компьютер может получать или отправлять информацию в электронной форме на удаленные компьютеры, расположенные вне пределов одного или нескольких соседних зданий, то он считается подсоединенным к глобальной сети независимо от используемого оборудования, программного обеспечения, протоколов и регламентов информационного обмена.

Интранет представляет собой распределенную корпоративную вычислительную сеть, базирующуюся на технологиях Интернета и предназначенную для обеспечения доступа сотрудников к корпоративным информационным электронным ресурсам.

Экстранет - это расширение Интранета, содержащее выделенные области, к которым разрешен доступ внешним пользователям. Например, частичное предоставление доступа к корпоративным данным внешним пользователям о движении их заказов или о наличии продукции на складе.

ТОГРГОВЛЯ И УСЛУГИ

*Розничная торговля и
общественное питание*

Оптовая торговля

Услуги

РОЗНИЧНАЯ ТОРГОВЛЯ И ОБЩЕСТВЕННОЕ ПИТАНИЕ

Сфера торговли Курганской области функционирует как крупная составная часть единого комплекса продовольственного рынка области, главной задачей которой является создание условий для удовлетворения спроса населения на товары, обеспечение информированности населения об их качестве и безопасности, облегчение доступности товаров для всех социальных групп жителей области.

Потребительский рынок является одним из наиболее динамично развивающихся секторов экономики области. В 2009 году впервые за анализируемый период индекс физического объема оборота розничной торговли опустился ниже 100%-ной отметки и составил 84,4 процента. В результате постепенного восстановления потребительского спроса после кризиса, начиная с 2010 года начало отмечаться увеличение оборота розничной торговли в сопоставимых ценах. В 2013 году положительные тенденции на потребительском рынке сохранились и составили 3,3 раза к уровню 2000 года. Реальные располагаемые денежные доходы населения увеличились за тот же период лишь в 2,3 раза, индекс потребительских цен – в 4,2 раза.



Рис. 17. Динамика оборота розничной торговли и денежных доходов населения, уровня инфляции (в процентах к предыдущему году)

На протяжении 2003 - 2008 гг. медленно, но постоянно росла доля непродовольственных товаров в товарообороте, что рассматривается как улучшение качественного состава розничной торговли. В 2008 году произошли негативные изменения в экономике области, что привело к перераспределению структуры продаж продовольственных и непродовольственных товаров. В обороте розничной торговли в 2013 году преобладала доля непродовольственных товаров, являющаяся одним из показателей качества жизни населения. Удельный вес непродовольственных товаров составил 55,1 процента, пищевых продуктов, включая напитки, и табачных изделий – 44,9 процента (2003 г. – 52,1 и 47,9% соответственно).

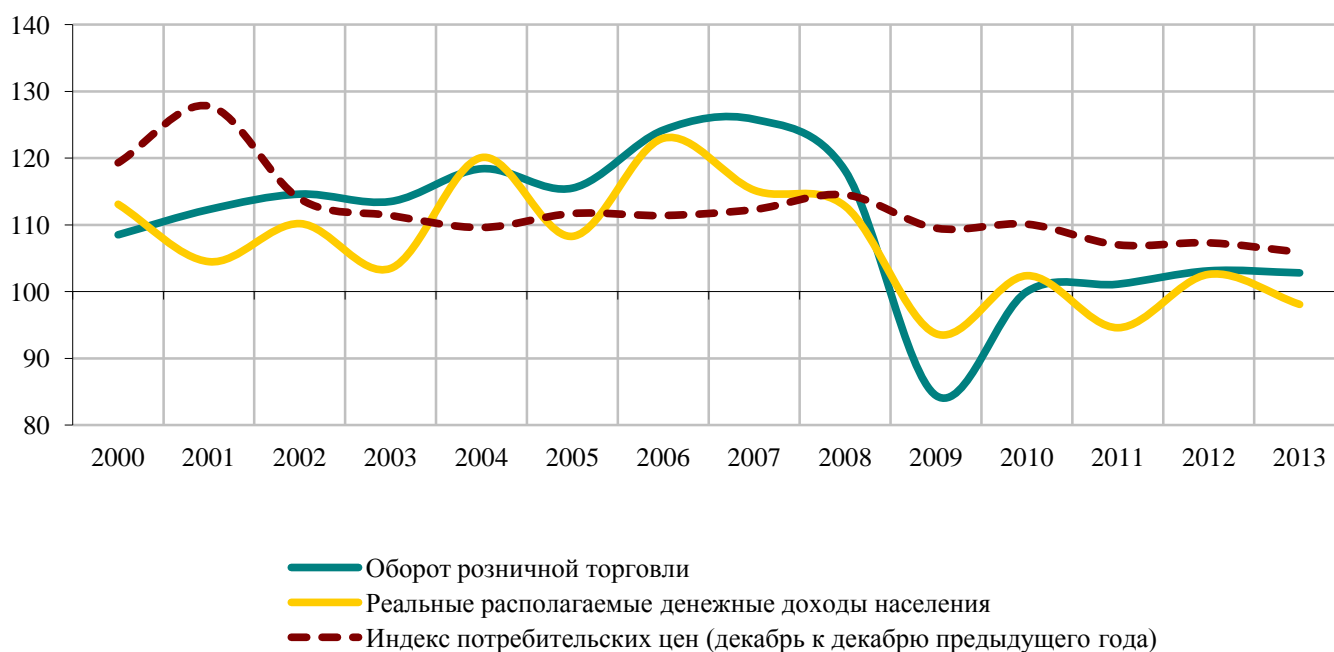

Рис. 18. Структура товарооборота розничной торговли (в процентах)

За анализируемый период в структуре формирования оборота розничной торговли сохранялся рост удельного веса продажи товаров через сеть торгующих организаций. Доля продажи товаров на розничных рынках и ярмарках в объеме оборота розничной торговли сократилась с 31,5 процента в 2000 году до 3,9 процента в 2013 году. Снизилась роль рынков и ярмарок в обеспечении населения как продовольственными, так и непродовольственными товарами.

На конец декабря 2013 года объем товарных запасов в организациях розничной торговли достиг 3231 млн. рублей. Обеспеченность оборота розничной торговли товарными запасами в течение 2013 года оставалась на высоком уровне: максимальный уровень составил 53 дня, минимальный – 34 дня. Качество потребительских товаров, поступивших на потребительский рынок, не всегда соответствовало требованиям стандартов.

Таблица 164

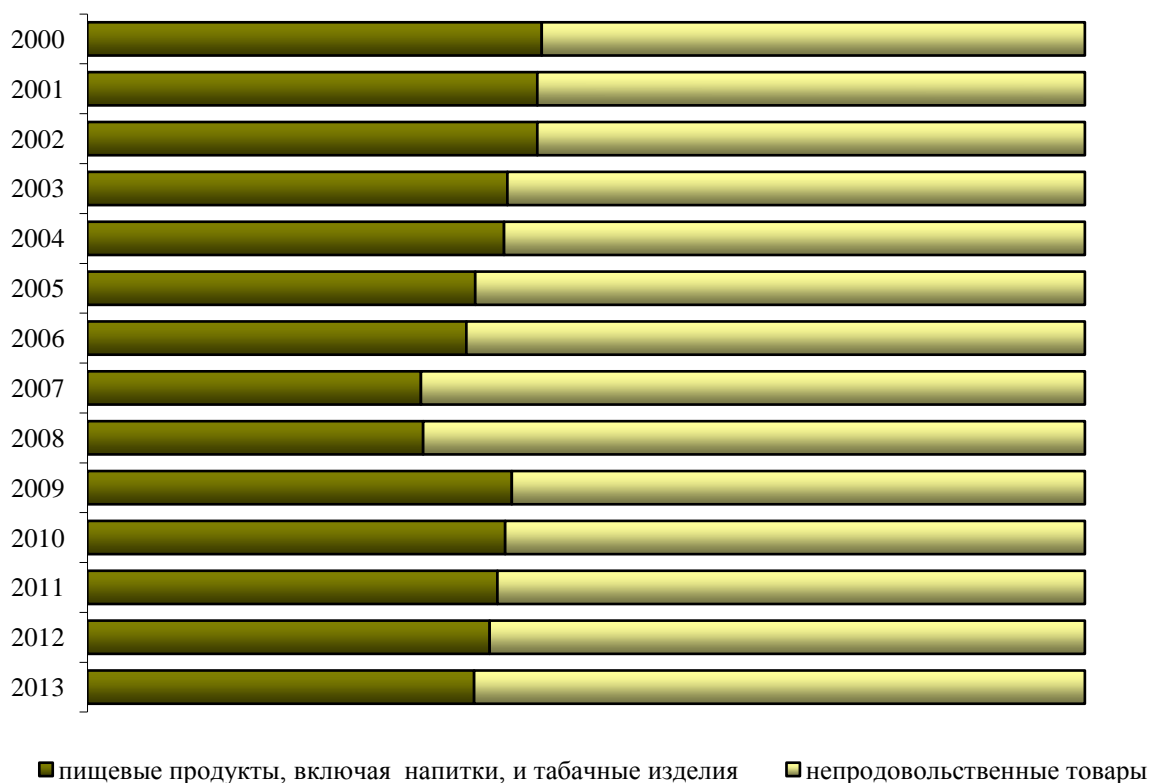
ОБОРОТ РОЗНИЧНОЙ ТОРГОВЛИ

Годы	Оборот розничной торговли (в фактически действовавших ценах)		Индекс физического объема оборота розничной торговли, в % к предыдущему году
	млн. рублей	в расчете на душу населения, рублей	
1970	532	490	x
1980	896	828	x
1990	1583	1431	112,9

ТОРГОВЛЯ И УСЛУГИ

Годы	Оборот розничной торговли (в фактически действовавших ценах)		Индекс физического объема оборота рознич- ной торговли, в % к пре- дыдущему году
	млн. рублей	в расчете на душу населения, рублей	
2000	8491	8061	108,5
2005	29271	30132	115,5
2009	68309	74098	84,4
2010	72495	79342	100,0
2011	80002	88641	101,1
2012	87381	98070	103,1
2013	94898	107661	102,8

Таблица 165

ОБОРОТ РОЗНИЧНОЙ ТОРГОВЛИ ПИЩЕВЫМИ ПРОДУКТАМИ, ВКЛЮЧАЯ НАПИТКИ, И ТАБАЧНЫМИ ИЗДЕЛИЯМИ, И НЕПРОДОВОЛЬСТВЕННЫМИ ТОВАРАМИ

	1970	1980	1990	2000	2005	2009	2010	2011	2012	2013
Миллионов рублей (в фактически действовавших ценах)										
Оборот розничной торговли	532	896	1583	8491	29271	68309	72495	80002	87381	94898
в том числе:										
пищевыми продуктами, включая напитки, и табачными изделиями ¹⁾	293	449	662	4326	13161	32963	34550	37604	40424	42583
непродовольственными товарами ²⁾	239	447	921	4164	16110	35346	37944	42398	46957	52315
В процентах к итогу										
Всего	100,0	100,0	100,0	100,0	100,0	100,0	100,0	100,0	100,0	100,0
в том числе:										
пищевыми продуктами, включая напитки, и табачными изделиями ¹⁾	55,1	50,1	41,8	51,0	45,0	48,3	47,7	47,0	46,3	44,9
непродовольственными товарами ²⁾	44,9	49,9	58,2	49,0	55,0	51,7	52,3	53,0	53,7	55,1
Оборот розничной торговли в расчете на душу населения, рублей (в фактически действовавших ценах)										
Всего	490	828	1431	8061	30132	74098	79342	88641	98070	107661
в том числе:										
пищевыми продуктами, включая напитки, и табачными изделиями ¹⁾	270	415	598	4107	13549	35756	37814	41665	45369	48310
непродовольственными товарами ²⁾	220	413	833	3953	16584	38341	41528	46976	52701	59351

¹⁾ В этой и последующих таблицах до 2009 года приведены данные по обороту розничной торговли продовольственными товарами.

²⁾ В этой и последующих таблицах до 2009 года приведены данные по обороту розничной торговли непродовольственными товарами, включая табачные изделия.

Таблица 166

ОБОРОТ РОЗНИЧНОЙ ТОРГОВЛИ ПО ХОЗЯЙСТВУЮЩИМ СУБЪЕКТАМ

	2000	2005	2009	2010	2011	2012	2013
Миллионов рублей (в фактически действовавших ценах)							
Оборот розничной торговли	8491	29271	68309	72495	80002	87381	94898
в т. ч. по формам торговли:							
торгующие организации и индивидуальные предприниматели вне рынка	5813	24185	62909	67828	75554	83396	91216
розничные рынки и ярмарки	2678	5086	5401	4667	4448	3985	3682
В процентах к итогу							
Всего	100,0	100,0	100,0	100,0	100,0	100,0	100,0
в т. ч. по формам торговли:							
торгующие организации и индивидуальные предприниматели вне рынка	68,5	82,6	92,1	93,6	94,4	95,4	96,1
розничные рынки и ярмарки	31,5	17,4	7,9	6,4	5,6	4,6	3,9

Таблица 167

ОБОРОТ РОЗНИЧНОЙ ТОРГОВЛИ ПО ФОРМАМ СОБСТВЕННОСТИ
(в процентах от оборота розничной торговли)

	1991	2000	2005	2009	2010	2011	2012	2013
Всего	100,0	100,0	100,0	100,0	100,0	100,0	100,0	100,0
в т.ч. по формам собственности:								
государственная и муниципальная	51,5	6,9	4,7	3,0	2,7	2,6	2,3	1,9
негосударственная	48,5	93,1	95,3	97,0	97,3	97,4	97,7	98,1

Таблица 168

ПРОДАЖА ОСНОВНЫХ ПРОДУКТОВ ПИТАНИЯ И НЕПРОДОВОЛЬСТВЕННЫХ ТОВАРОВ

	Млн. рублей (в фактически действовавших ценах)		2013 в % к 2012 ¹⁾	Товарная структура оборота розничной торговли, в % к итогу	
	2012	2013		2012	2013
Пищевые продукты и табачные изделия					
Мясо, продукты и консервы из мяса	7035,7	7127,3	98,7	8,1	7,5
из них:					
мясо животных	1617,1	1638,3	101,0	1,9	1,7
мясо домашней птицы	1382,1	1462,3	100,9	1,6	1,5
продукты из мяса	3656,6	3608,5	95,4	4,2	3,8
консервы из мяса	205,8	236,6	109,6	0,2	0,2
Рыба и морепродукты	1581,0	1582,5	98,9	1,8	1,7
из них консервы и пресервы					
из рыбы и морепродуктов	407,2	411,0	94,5	0,5	0,4
Пищевые масла и жиры	1498,8	1502,7	95,5	1,7	1,6
из них:					
животные масла	472,1	451,1	88,0	0,5	0,5
растительные масла	698,8	704,8	97,9	0,8	0,7
маргариновая продукция	115,1	102,1	85,5	0,1	0,1

ТОРГОВЛЯ И УСЛУГИ

	Млн. рублей (в фактически дейст- вовавших ценах)		2013 в % к 2012 ¹⁾	Товарная структура обо- рота розничной торгов- ли, в % к итогу	
	2012	2013		2012	2013
Молочные продукты	3470,4	3791,8	101,9	4,0	4,0
из них:					
цельномолочная продукция	2437,4	2647,9	101,6	2,8	2,8
сыры жирные	682,7	755,0	102,1	0,8	0,8
Яйцо птицы	431,5	434,6	86,3	0,5	0,5
Сахар	754,1	712,6	92,4	0,9	0,8
Кондитерские изделия	3352,3	3581,9	101,4	3,8	3,8
Чай	450,9	479,4	100,3	0,5	0,5
Соль	71,8	67,3	95,3	0,1	0,1
Мука	333,8	331,0	78,3	0,4	0,3
Крупа	375,2	392,2	106,7	0,4	0,4
Макаронные изделия	344,6	351,6	92,8	0,4	0,4
Хлеб и хлебобулочные изделия	1984,0	2203,7	98,7	2,3	2,3
Свежий картофель	198,6	286,5	90,4	0,2	0,3
Свежие овощи	1067,6	1010,8	81,9	1,2	1,1
Свежие фрукты	1683,9	1858,0	107,7	1,9	2,0
Безалкогольные напитки и мине- ральные воды	961,2	1106,3	109,3	1,1	1,2
Табачные изделия	1660,3	2039,0	93,8	1,9	2,1
Непродовольственные товары					
Ткани	340,6	305,5	86,6	0,4	0,3
Верхняя одежда	6128,2	6350,9	98,9	7,0	6,7
Нательное белье	562,7	640,9	108,5	0,6	0,7
Одежда из меха	976,1	992,0	100,2	1,1	1,0
Чулочно-носочные изделия	384,5	411,2	103,5	0,4	0,4
Обувь кожаная	2186,6	2183,6	94,4	2,5	2,3
Синтетические чистящие, моющие и полирующие средства	639,3	806,4	122,1	0,7	0,8
Туалетное и хозяйственное мыло	227,8	231,2	96,4	0,3	0,2
Косметические и парфюмерные товары	1601,3	2243,0	132,2	1,8	2,4
Мебель бытовая	1225,7	1327,8	104,4	1,4	1,4
Холодильники и морозильники	473,9	421,0	90,7	0,5	0,4
Стиральные машины	436,4	434,8	98,9	0,5	0,5
Аудиоаппаратура	264,2	242,5	93,9	0,3	0,3
Телевизоры	688,9	698,8	115,2	0,8	0,7
Видеомагнитофоны	68,5	44,1	65,9	0,1	0,0
Компьютеры	645,8	613,1	97,8	0,7	0,6
Мобильные телефоны	846,8	886,9	117,3	1,0	0,9
Часы	123,0	125,5	100,2	0,1	0,1
Велосипеды, мотовелосипеды	105,9	105,8	101,0	0,1	0,1
Книги, газеты и журналы	575,7	609,3	100,3	0,7	0,6
Игры и игрушки	501,7	550,0	106,6	0,6	0,6
Напольные покрытия, ковры и ков- ровые изделия	250,6	265,9	107,2	0,3	0,3

ТОРГОВЛЯ И УСЛУГИ

	Млн. рублей (в фактически дейст- вовавших ценах)		2013 в % к 2012 ¹⁾	Товарная структура обо- рота розничной торгов- ли, в % к итогу	
	2012	2013		2012	2013
Строительные материалы	1599,3	1636,1	101,4	1,8	1,7
Фармацевтические, медицинские и ортопедические товары	3221,5	3227,4	93,4	3,8	3,4
из них лекарственные средства	2740,9	2748,5	93,2	3,2	2,9
Ювелирные изделия	730,3	747,7	99,5	0,9	0,8
Бензины автомобильные	5895,2	6773,6	107,6	6,7	7,1
Автомобили легковые	4620,9	4590,2	98,0	5,3	4,8
Автомобильные детали, узлы и принадлежности	1142,2	1223,8	104,9	1,3	1,3

¹⁾ В сопоставимых ценах.

Таблица 169

ПРОДАЖА АЛКОГОЛЬНЫХ НАПИТКОВ

	2009	2010	2011	2012	2013
В абсолютном алкоголе, тыс. дкл					
Всего	781,4	746,9	704,9	715,0	651,2
В натуральном выражении, тыс. дкл					
водка и ликероводочные изделия	828,7	774,9	697,0	665,9	511,4
коньяки, коньячные напитки (включая бренди, кальвадосы)	32,0	37,5	38,1	38,7	41,7
напитки слабоалкогольные (с содержа- нием этилового спирта не более 9%)	x	74,1	65,2	60,7	61,6
винодельческая продукция (без шам- панских и игристых вин) ¹⁾	838,6	769,5	630,4	512,6	431,0
шампанские и игристые вина	85,4	80,2	90,8	99,2	112,7
пиво, кроме коктейлей пивных и напит- ка солодового)	7743,2	7527,9	7744,7	7350,3	6842,8
напитки, изготовленные на основе пива ²⁾	x	x	x	x	589,3
В расчете на душу населения, л					
в абсолютном алкоголе, всего	8,48	8,17	7,81	8,02	7,39
водка и ликероводочные изделия	8,99	8,48	7,72	7,47	5,80
коньяки, коньячные напитки (включая бренди, кальвадосы)	0,35	0,41	0,42	0,43	0,47
напитки слабоалкогольные (с содержа- нием этилового спирта не более 9%)	x	0,81	0,72	0,68	0,69
винодельческая продукция (без шам- панских и игристых вин) ¹⁾	9,10	8,42	6,99	5,75	4,89
шампанские и игристые вина	0,93	0,88	1,01	1,11	1,28
пиво, кроме коктейлей пивных и напит- ка солодового)	83,99	82,39	85,81	82,49	77,63
напитки, изготовленные на основе пива ²⁾	x	x	x	x	6,69
В расчете на душу населения, л					
в абсолютном алкоголе, всего	100	100	100	100	100
водка и ликероводочные изделия	43,5	42,6	40,6	36,3	30,7
коньяки, коньячные напитки (включая бренди, кальвадосы)	1,7	2,1	2,3	2,2	2,6

ТОРГОВЛЯ И УСЛУГИ

	2009	2010	2011	2012	2013
напитки слабоалкогольные (с содержанием этилового спирта не более 9%)	x	0,5	0,5	0,6	0,6
винодельческая продукция (без шампанских и игристых вин) ¹⁾	15,0	14,4	12,5	8,6	7,9
шампанские и игристые вина	1,2	1,2	1,4	1,5	1,9
пиво, кроме коктейлей пивных и напитка солодового)	38,6	39,2	42,7	50,8	51,9
напитки, изготовленные на основе пива ²⁾	x	x	x	x	4,4

¹⁾ До 2012 года – «Виноградные и плодовые вина».

²⁾ Федеральное статистическое наблюдение ведётся с 2013 года.

Таблица 170

КАЧЕСТВО ТОВАРОВ, ПОСТУПИВШИХ НА ПОТРЕБИТЕЛЬСКИЙ РЫНОК¹⁾

(в процентах от количества отобранных образцов (проб) товаров по каждой товарной группе)

	Установлено ненадлежащее качество и (или) опасность товаров					
	2012	в том числе:		2013	в том числе:	
		импортных	отечественных		импортных	отечественных
Пищевые продукты, включая напитки, и табачные изделия						
Мясо и птица	8,4	23,1 ¹⁾	5,7	9,0	100,0	7,7
Колбасные изделия	8,2	x ²⁾	8,2	4,7	x ²⁾	4,7
Консервы мясные и мясорастительные	x ²⁾	x ²⁾	x ²⁾	35,3	x ²⁾	35,3
Продукция рыбная пищевая товарная	- ³⁾	x ²⁾	- ³⁾	14,1	x ²⁾	14,1
Продукция маргариновая и майонезная	5,3	x ²⁾	5,3	1,5	x ²⁾	1,5
Цельномолочная продукция	4,7	x ²⁾	4,7	27,8	x ²⁾	27,8
Сыры	0,9	x ²⁾	0,9	- ³⁾	x ²⁾	- ³⁾
Кондитерские изделия	8,0	x ²⁾	8,0	3,7	0,3	3,9
Хлеб и хлебобулочные изделия	4,7	x ²⁾	4,7	7,9	x ²⁾	7,9
Безалкогольные напитки и минеральные воды	0,7	x ²⁾	0,7	0,6	x ²⁾	0,6
Пиво	8,6	x ²⁾	8,6	- ³⁾	x ²⁾	- ³⁾
Папиросы и сигареты	2,5	x ²⁾	2,5	0,02	10,0	- ³⁾
Непродовольственные товары						
Швейные изделия	51,1	66,2	31,8	55,5	56,1	51,6
Изделия трикотажные	28,7	98,9	9,6	65,2	88,2	- ³⁾
Изделия чулочноносочные	8,0	25,0	- ³⁾	- ³⁾	x ²⁾	- ³⁾
Обувь кожаная	39,2	39,2	x ²⁾	47,1	47,1	- ³⁾
Мебель бытовая	17,5	x ²⁾	17,5	- ³⁾	x ²⁾	- ³⁾

ТОРГОВЛЯ И УСЛУГИ

	Установлено ненадлежащее качество и (или) опасность товаров					
	2012	в том числе:		2013	в том числе:	
		импортных	отечествен- ных		импортных	отечествен- ных
Электроосветительная арматура и электри- ческие лампы	11,2	75,3	3,5	7,2	3,0	13,8
Видео и аудиокассеты с записью	99,7	x ²⁾	99,7	0,1	x ²⁾	0,1

¹⁾ По данным территориального управления Федеральной службы по надзору в сфере защиты прав потребителей и благополучия человека по Курганской области.

²⁾ Проверки не проводились.

³⁾ Качество соответствовало установленным требованиям и правилам.

Таблица 171

ОБОРОТ ОБЩЕСТВЕННОГО ПИТАНИЯ

Годы	Оборот общественного питания (в фактически действовавших ценах)		Индекс физического объема оборота общественного пи- тания, в % к предыдущему году
	млн. рублей	в расчете на душу населения, рублей	
1970	56	52	x
1980	89	82	x
1990	125	113	x
2000	452	429	117,6
2005	1576	1623	101,4
2009	3281	3559	90,8
2010	3204	3506	91,1
2011	3363	3727	91,3
2012	3442	3863	97,2
2013	3689	4185	100,0

Таблица 172

ОБОРОТ ОБЩЕСТВЕННОГО ПИТАНИЯ ПО ФОРМАМ СОБСТВЕННОСТИ

	2000	2005	2009	2010	2011	2012	2013
Миллионов рублей (в фактически действовавших ценах)							
Оборот общественного питания	452	1576	3281	3204	3363	3442	3689
в том числе:							
государственная и муниципальная	101	143	184	96	201	276	363
негосударственная	351	1433	3097	3107	3162	3166	3326
В процентах к итогу							
Оборот общественного питания	100,0	100,0	100,0	100,0	100,0	100,0	100,0
в том числе:							
государственная и муниципальная	22,4	9,1	5,6	3,0	6,0	8,0	9,8
негосударственная	77,6	90,9	94,4	97,0	94,0	92,0	90,2

ОПТОВАЯ ТОРГОВЛЯ

В 2013 году оборот **оптовой торговли** организаций всех видов деятельности составил 63,5 млрд. рублей, что на 10,0 процента больше уровня 2012 года. Организации оптовой торговли за 2013 год продали продукции и товаров на 53,1 млрд. рублей (112,2% к 2012 г.).

В рыночных условиях широкое распространение получила оптовая перепродажа продукции (товаров) предприятиями, для которых оптовая торговля не является основным видом деятельности. В 2013 году объём продажи неторговыми организациями составил 10,3 млрд. рублей, или 16,3 процента общего оборота оптовой торговли.

Таблица 173

ОБОРОТ ОПТОВОЙ ТОРГОВЛИ¹⁾

Годы	Оборот оптовой торговли		из него оборот организаций оптовой торговли	
	млн. рублей (в фактически действовавших ценах)	в процентах к предыдущему году (в сопоставимых ценах)	млн. рублей (в фактически действовавших ценах)	в процентах к предыдущему го- ду (в сопостави- мых ценах)
2000	7106,8	96,9	4723,1	108,5
2005	21899,4	103,4	15692,7	102,8
2009	40198,6	86,9	30748	97,5
2010	53707,9	114,5	44495,1	124,1
2011	59745,9	99,4	49371,6	99,1
2012	60252,1	106,8	49402,0	106,0
2013	63490,7	110,0	53125,4	112,2

¹⁾ С 2009 года данные представлены с учетом выручки от продажи товаров по основному виду деятельности индивидуальных предпринимателей.

Услуги

На потребительском рынке особое место занимают **платные услуги** населению. Сфере услуг были свойственны те же тенденции развития, что и в экономике в целом, как одной из её составляющих. За 2013 год населению области оказано услуг (в сопоставимой оценке) 98,3 процента к уровню 2012 года. Снижение объёмов платных услуг, сложившиеся в 2010, 2013 годах, не повлияли на общую тенденцию их роста: увеличение в 1,7 раза в 2013 году к уровню 2000 года в сопоставимых ценах. В расчете на одного жителя области платные услуги составили 29752 рубля, в том числе бытовые – 2986 рублей.



Рис. 19. Динамика платных услуг населению
(в процентах к предыдущему году)

Особенностью этого сектора экономики является то, что формирование тарифов на многие виды платных услуг отличается от принципов свободного ценообразования. Так, регулирование цен и тарифов на отдельные виды бытовых услуг, услуг жилищно-коммунального хозяйства, транспорта и связи осуществляет государство. За период 2000–2013 гг. цены на бытовые услуги увеличились в 4,6 раза, на коммунальные услуги - в 18,1, жилищные - в 15,6, услуги транспорта - в 5,4, связи – в 2,6 раза.

Жилищно-коммунальные услуги в 2013 году составили 31,3 процента от всех оказанных услуг (2003 г. – 29,9%), транспортные – 17,7 (27,1%), услуги связи – 17,8 процента (12,2%). В структуре объема бытовых услуг в 2013 году преобладали услуги по техническому обслуживанию и ремонту транспортных средств, машин и оборудования – 33,2 (11,7%), парикмахерские - 14,4 (7,1%), ритуальные – 9,0 (6,1%). Остается низкой доля услуг прачечных (0,6%), проката (0,9%).

В 2013 году к уровню 2012 года наибольший рост произошел в услугах гостиниц и аналогичных средств размещения – в 1,5 раза; бытовые услуги – в 1,4 раза, ветеринарные – на 9,1 процента, санаторно-оздоровительные – на 8,6, жилищные – на 5,1 процента.

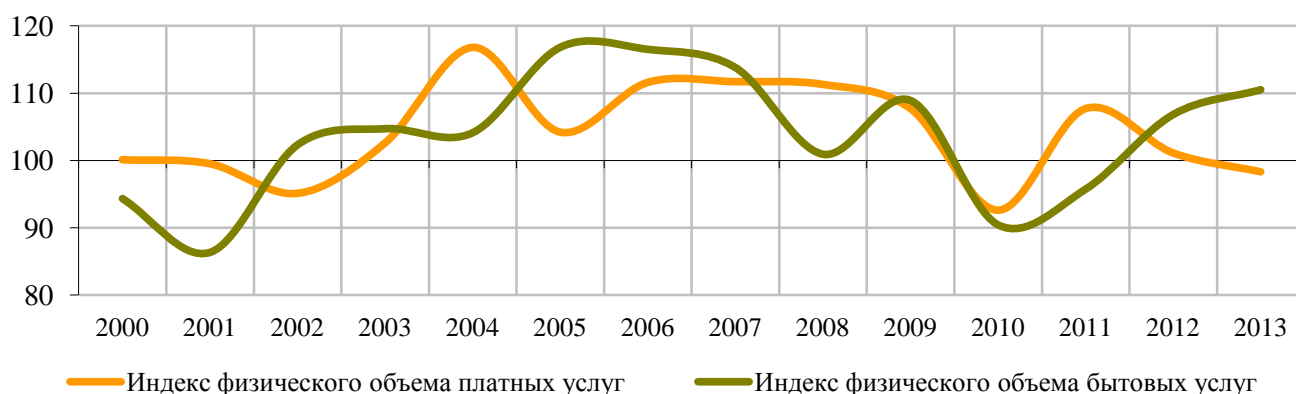
Снижение объемов платных услуг произошло по медицинским услугам – 97,5 процента к уровню 2012 года, по коммунальным услугам – 95,0, по туристским услугам – 95,4, по транспортным – 94,1, в системе образования – 91,9 процента.

Таблица 174

ПЛАТНЫЕ УСЛУГИ НАСЕЛЕНИЮ

	1991	2000	2005	2009	2010 ¹⁾	2011	2012	2013	
Платные услуги населению, млн. руб.	365	2046	7193	18283	18757	22192	23466	26225	
в процентах к предыдущему году (в сопоставимых ценах)		58,2	100,1	104,2	107,7	92,6	107,7	101,1	98,3
в расчете на душу населения, руб.	330	1942	7404	19832	20529	24588	26336	29752	
Бытовые услуги населению, млн. руб.	128	422	621	1541	1587	1661	1879	2632	
в процентах к предыдущему году (в сопоставимых ценах)		81,5	94,3	116,8	108,9	90,4	95,7	106,8	110,5
в расчете на душу населения, руб.	116	400	639	1672	1737	1840	2109	2986	

ТОРГОВЛЯ И УСЛУГИ

¹⁾ С учетом итогов сплошного федерального статистического наблюдения за деятельностью субъектов малого и среднего предпринимательства.

Таблица 175

ОБЪЕМ И СТРУКТУРА ПЛАТНЫХ УСЛУГ ПО ВИДАМ

	1991	2000	2005	2009	2010 ¹⁾	2011	2012	2013
Миллионов рублей								
Всего оказанных услуг	365,0	2045,6	7192,6	18282,7	18757,3	22191,9	23465,9	26224,7
из них:								
бытовые	128,0	421,7	620,5	1541,1	1586,8	1660,5	1879,2	2632,0
транспортные	54,0	477,7	1719,0	3631,4	4057,4	4136,8	4073,5	4642,0
связи	21,6	203,9	1257,4	3644,8	3768,8	4260,7	4550,6	4671,7
жилищные	12,5	61,2	373,4	834,6	453,9	789,5	1005,9	1111,9
коммунальные	25,5	429,0	1730,6	4128,0	5226,7	6548,7	6647,9	7084,2
системы образования	7,0	115,1	487,0	1147,4	1083,6	1608,2	1451,0	1597,0
социальные услуги, предоставляемые гражданам пожилого возраста и инвалидам	-	-	-	-	-	8,3	13,1	25,5
учреждений культуры	13,0	15,5	66,6	293,4	183,2	278,6	388,7	435,2
туристские	8,2	2,5	54,0	164,5	427,0	534,8	590,2	651,9
гостиниц и аналогичных средств размещения	-	-	76,3	134,4	120,2	166,3	202,5	303,1
физической культуры и спорта	0,6	2,4	20,5	183,5	55,8	70,4	85,6	137,0
медицинские	4,6	110,6	353,6	690,3	770,4	892,0	1149,3	1347,3
ветеринарные	-	14,3	21,1	131,9	40,8	36,2	40,9	49,0
санаторно-оздоровительные	12,0	75,1	207,4	485,1	324,7	371,1	465,4	505,8
правового характера	1,7	11,6	45,2	128,9	90,9	75,0	137,8	148,9
прочие виды платных услуг	76,3	105,4	159,9	1143,5	567,2	754,8	784,3	882,2
В процентах к итогу								
Все оказанные услуги	100,0	100,0	100,0	100,0	100,0	100,0	100,0	100,0
из них:								
бытовые	35,1	20,6	8,6	8,4	8,5	7,5	8,0	10,0
транспортные	14,8	23,4	23,9	19,9	21,6	18,6	17,4	17,7
связи	5,9	10,0	17,5	19,9	20,1	19,2	19,4	17,8
жилищные	3,4	3,0	5,2	4,6	2,4	3,6	4,3	4,2
коммунальные	7,0	21,0	24,1	22,6	27,9	29,6	28,1	27,0
системы образования	1,9	5,6	6,8	6,3	5,8	7,2	6,2	6,1
социальные услуги, предоставляемые гражданам пожилого возраста и инвалидам	-	-	-	-	-	0,0	0,1	0,1
учреждений культуры	3,6	0,8	0,9	1,6	1,0	1,3	1,7	1,7
туристские	2,2	0,1	0,8	0,9	2,3	2,4	2,5	2,5

ТОРГОВЛЯ И УСЛУГИ

	1991	2000	2005	2009	2010 ¹⁾	2011	2012	2013
гостиниц и аналогичных средств размещения	-	-	1,1	0,7	0,6	0,7	0,9	1,2
физической культуры и спорта	0,2	5,4	0,3	1,0	0,3	0,3	0,4	0,5
медицинские	1,3	0,1	4,9	3,8	4,1	4,0	4,9	5,1
ветеринарные	-	3,7	0,3	0,7	0,2	0,2	0,2	0,2
санаторно-оздоровительные	3,3	0,7	2,9	2,7	1,7	1,7	2,0	1,9
правового характера	0,5	0,6	0,6	0,7	0,5	0,2	0,6	0,6
прочие виды платных услуг	20,9	5,2	2,2	6,3	3,0	3,4	3,3	3,4

¹⁾ С учетом итогов сплошного федерального статистического наблюдения за деятельностью субъектов малого и среднего предпринимательства.

МЕТОДОЛОГИЧЕСКИЕ ПОЯСНЕНИЯ

Оборот розничной торговли представляет собой стоимость проданных населению товаров для личного потребления или использования в домашнем хозяйстве за наличный расчет или оплаченных по кредитным карточкам, по расчетным чекам банков, по перечислениям со счетов вкладчиков, по поручению физических лиц без открытия счета, посредством платежных карт, что также учитывается как продажа за наличный расчет.

Оборот общественного питания представляет собой выручку от продажи собственной кулинарной продукции, а также покупных товаров без кулинарной обработки населению для потребления, главным образом, на месте, а также организациям и индивидуальным предпринимателям для организации питания различных контингентов населения.

Индекс физического объема оборота розничной торговли (общественного питания) - относительный показатель, характеризующий изменение объема продажи товарной массы (количественного фактора оборота) в текущем периоде по сравнению с базисным. Этот индекс показывает, как изменился оборот розничной торговли (общественного питания) в результате изменения только его физического объема при исключении влияния динамики цен.

Оборот оптовой торговли – выручка от реализации товаров, приобретенных ранее на стороне в целях перепродажи, юридическим лицам и индивидуальным предпринимателям для профессионального использования (переработки или дальнейшей продажи).

Объем платных услуг населению представляет собой денежный эквивалент объема услуг, оказанных резидентами российской экономики (юридическими лицами, гражданами, занимающимися предпринимательской деятельностью без образования юридического лица, зарегистрированными на территории Российской Федерации) гражданам Российской Федерации, а также гражданам других государств (нерезидентами), потребляющим те или иные услуги на территории Российской Федерации. Этот показатель формируется на основании данных форм федерального статистического наблюдения и оценки скрытой и неформальной деятельности на рынке услуг по утвержденной методике.

Платные услуги населению включают: бытовые, транспортные, услуги связи, жилищные, коммунальные, услуги гостиниц и аналогичных средств размещения, услуги системы образования, культуры, туристские, услуги физической культуры и спорта, медицинские, санаторно-оздоровительные, ветеринарные, услуги правового характера, социальные услуги, предоставляемые гражданам пожилого возраста и инвалидам, и другие.

Индекс физического объема платных услуг населению - относительный показатель, характеризующий изменение объема платных услуг населению в текущем периоде по сравнению с базисным. Этот индекс показывает во сколько раз увеличился объем платных услуг населению в результате изменения только его физического объема при исключении влияния динамики цен.

НАУЧНЫЕ ИССЛЕДОВАНИЯ И ИННОВАЦИИ

Наука

Инновации

НАУКА

В последние годы в Курганской области возрос общественный и экономический интерес к использованию современного научно-технического потенциала. Эффективное использование технических навыков и новых разработок имеет первостепенное значение для конкурентоспособности и развития области. В этой связи возрастает значимость научных кадров. Их численность, структура, качество подготовки в значительной степени определяют возможности дальнейшего общественного развития.

Научными исследованиями и разработками в Курганской области в 2013 году были заняты 12 организаций. Из них 5 (41,6%) - учреждения и организации науки и научного обслуживания, 3 (25,0 %) - высшие учебные заведения, по 2 (по 16,7 %) - научно-исследовательские и конструкторские подразделения промышленных организаций и прочие организации. Численность работников выполнявших научные исследования и разработки на конец 2013 года составила 651 человек.

На протяжении многих лет численность занятых в сфере науки неуклонно сокращается. Тенденция сокращения научных кадров сформирована под воздействием многих факторов: переход из науки в другие сферы деятельности, увольнение по сокращению штатов, уменьшение притока молодых кадров, выезд за рубеж на работу по контракту или на постоянное место жительства и другие. Отчетный год вновь характеризуется снижением численности персонала занятого исследованиями и разработками. Самое значительное снижение численности произошло в группе исследователей (на 7,1 % от уровня 2012 года).

В структуре персонала, занятого исследованиями и разработками, доля прочего персонала возросла на 0,5, техников - на 0,4 процентного пункта по сравнению с 2012 годом. Доля исследователей сократилась на 1,2 процентного пункта.

В 2013 году по числу докторов наук лидировали по-прежнему медицинские науки (87,1% от общей численности), далее идут общественные науки (12,9%).

По численности кандидатов наук приоритет тоже принадлежал медицинским наукам (52,9%), затем идут общественные науки (26,0 %), за которыми следуют сельскохозяйственные (14,4%), технические (3,8%) и гуманитарные науки (2,9%).

Приток молодых кадров является основным источником обновления научного персонала. Сложившаяся система подготовки кадров для сферы науки имеет многоуровневую структуру и охватывает высшую школу и последипломную подготовку.

В Курганской области на начало 2013/2014 учебного года действовало 3 государственных и 1 негосударственное самостоятельное высшее учебное заведение и ряд филиалов институтов и университетов других регионов, в которых обучалось 27,4 тысячи человек. Снижение численности студентов в 2013/2014 году составило 11 процентов (в 2012/2013 г. - 9,2%). В высших учебных заведениях основной (штатный) персонал на полной ставке составил в 2013 году 1224 человека. Из них имели степень доктора наук 120 человек и кандидата наук - 684 человек.

Основным звеном подготовки научных кадров высшей квалификации является обучение в аспирантуре. В Курганской области в 2013 году 4 организации вели подготовку аспирантов. В том числе 3 аспирантуры высших учебных заведений и одна аспирантура научно-исследовательского института. На конец года в аспирантуре обучалось 238 человек. Из них 107 (45%) – женщины.

Устойчивая тенденция роста числа аспирантов, наблюдавшаяся в области с 1993 года, была прервана в 2005 году сокращением их численности как дневной, так и заочной форм обучения. В последующие годы численность аспирантов вновь увеличивалась, а начиная с 2012 года, произошло резкое снижение их числа. В 2013 году в аспирантуру принято 65 человек, из них 53 (81,5%) на очную форму обучения.

Среди слушателей преобладали молодые аспиранты. Доля аспирантов до 26 лет составила в 2013 году 58,8 процента. Среди аспирантов очной формы обучения доля самой молодой категории слушателей, до 26 лет, была значительно выше (73,1%).

В структуре подготовки аспирантов по отраслям науки основную долю в 2013 году занимали технические (25,6%), сельскохозяйственные (23,1%), педагогические (13,0%), биологические (12,6%) и экономические науки (6,3%).

На конец 2013 года аспиранты, обучавшиеся по прямым договорам с физическими и юридическими лицами (то есть на условиях возмещения затрат по обучению), составили 55 человек, что на 19,1 процента меньше, чем в предыдущем году. Доля этой категории в общей численности аспирантов несколько увеличилась в 2013 году по сравнению с 2012 годом и составила 23,1 процента (в 2012 – 17,3%).

Результативным завершением аспирантской подготовки является защита диссертации в пределах срока аспирантуры. В 2013 году доля защитивших диссертации среди выпускников аспирантур оказалась самой низкой за последние 10 лет и составила 23,6 процента.

Наибольшее число выпускников с защитой диссертаций в 2013 году наблюдалось в философских и медицинских науках (100%), 57,1 процента, - в экономических, 22,2 процента в технических, 16,7 процента в педагогических науках. Из 13 человек, защитивших диссертации, 10 (76,9%) окончили аспирантуру очного отделения.

Соискатели ученой степени кандидата наук в 2013 году защитились в отраслях биологических (10 человек, 41,7%) , медицинских (13 человек, 54,2%) и сельскохозяйственных наук (1 человек, 4,1%).

Эффективность подготовки научных кадров и качество диссертационных работ во многом зависят от уровня научного руководства. В 2013 году подготовку аспирантов осуществляли 137 научных руководителей. Все научные руководители аспирантуры имели ученую степень, в том числе доктора наук – 56,2 процента и кандидата наук – 43,8 процента. По сравнению с предыдущим годом число докторов наук сократилось на 6,1 процента, кандидатов наук увеличилось на 7,1 процента.

Ведущее место в сфере исследований и разработок в Курганской области занимал предпринимательский сектор, на долю которого в 2013 году приходилось 60,6 процента затрат на научные исследования и разработки, 42,4 процента численности работников и 25 процентов организаций. Предприятия и организации этого сектора занимались разработками, ориентированными на нужды экономики.

Объем научных исследований и разработок, выполненных организациями Курганской области в 2013 году, составил 685,2 млн. рублей, из которых 54,2 процента произведено собственными силами организаций.

Затраты на исследования и разработки в 2013 году составили 408,3 млн. рублей и сократились на 20,4 процента по сравнению с предыдущим годом. В структуре затрат на науку преобладали внутренние затраты, которые составили 65,4 процента (в 2012 г. – 58,2%).

В структуре внутренних затрат на исследования и разработки преобладали текущие затраты (99,5%), большая часть которых формировалась за счет заработной платы с отчислениями на социальные нужды.

Величина капитальных затрат незначительна – на протяжении последних лет их доля в структуре внутренних затрат колебалась от 3,5 до 0,5 процента. В 2013 году их удельный вес составил 0,5процента.

В структуре затрат традиционно преобладали затраты на научные исследования и разработки в области технических наук. В 2013 году их доля составила 63,3 процента, в 2012 году – 73,7%.

Таблица 176

ЧИСЛО ОРГАНИЗАЦИЙ, ВЫПОЛНЯВШИХ НАУЧНЫЕ ИССЛЕДОВАНИЯ И РАЗРАБОТКИ¹⁾

(единиц)

	1991	1996	2000	2005	2009	2010	2011	2012	2013
Всего организаций	11	13	19	15	12	11	14	14	12
в том числе:									
учреждения и организации науки и научного обслуживания	5	5	7	7	7	6	7	7	6
высшие учебные заведения	4	1	2	2	2	2	3	3	3
научно-исследовательские и конструкторские подразделения на промышленных предприятиях	2	4	8	5	2	2	2	2	1
прочие организации	-	3	2	1	1	1	2	2	2

¹⁾ Включая организации, которые собственными силами научные исследования и разработки не выполняли.

Таблица 177

ЧИСЛЕННОСТЬ ПЕРСОНАЛА, ЗАНЯТОГО ИССЛЕДОВАНИЯМИ И РАЗРАБОТКАМИ

(на конец года; человек)

	1991	1996	2000	2005	2009	2010	2011	2012	2013
Численность работников	2110	1941	1927	1267	717	644	706	687	651
в том числе:									
исследователи	1022	917	768	497	388	367	428	422	392
техники	538	374	449	195	114	97	100	94	92
вспомогательный персонал	390	439	517	440	153	114	119	118	114
прочие	160	211	193	135	62	66	59	53	53

Таблица 178

СТРУКТУРА ОРГАНИЗАЦИЙ, ВЫПОЛНЯВШИХ НАУЧНЫЕ ИССЛЕДОВАНИЯ И РАЗРАБОТКИ, ПО СЕКТОРАМ ДЕЯТЕЛЬНОСТИ

(в процентах)

	Число организаций						Численность персонала					
	2005	2009	2010	2011	2012	2013	2005	2009	2010	2011	2012	2013
Всего	100	100	100	100	100	100	100	100	100	100	100	100
в т.ч. сектора:												
государственный	40,0	58,3	54,5	50,0	50,0	50,0	47,7	57,2	52,3	54,5	54,3	51,9
предпринимательский	46,7	25,0	27,3	28,6	28,6	25,0	51,9	42,2	47,0	39,9	40,3	42,4
высшего профессионального образования	13,3	16,7	18,2	21,4	21,4	25,0	0,4	0,6	0,7	5,5	5,4	5,7

Таблица 179

**РАСПРЕДЕЛЕНИЕ ИССЛЕДОВАТЕЛЕЙ ПО ОБЛАСТЯМ НАУК
(человек)**

Годы	Исследователи, всего	в том числе по областям наук:					
		естествен- ные	техниче- ские	медицин- ские	сельскохо- зяйствен- ные	общест- венные	гумани- тарные
1995	946	1	777	114	54	-	-
2000	768	-	589	131	48	-	-
2005	497	-	295	148	42	12	-
2009	388	57	207	75	44	5	-
2010	367	56	205	66	38	2	-
2011	428	50	189	72	38	74	5
2012	422	36	189	70	58	63	6
2013	392	-	192	107	51	39	3

Таблица 180

ОСНОВНЫЕ ПОКАЗАТЕЛИ ДЕЯТЕЛЬНОСТИ АСПИРАНТУРЫ

	1991	1996	2000	2005	2009	2010	2011	2012	2013
Число организаций, ведущих подготовку аспирантов, единиц	-	-	4	4	5	5	4	4	4
Численность аспирантов (на конец года), человек	61	116	237	296	348	359	343	290	238
Выпуск из аспирантуры, человек	15	16	48	97	76	72	76	75	55
в т.ч. с защитой диссертации	2	6	23	27	37	28	29	26	13

Таблица 181

ЧИСЛЕННОСТЬ, ПРИЕМ И ВЫПУСК АСПИРАНТОВ ПО ОТРАСЛЯМ НАУКИ В 2013 ГОДУ

	Количество организаций, единиц	Принято в аспирантуру, человек		Фактический выпуск аспирантов, человек				Численность аспирантов на конец года, человек	
		всего	из них на очную форму обучения	всего	из них с защитой диссертации	очной формы обучения		всего	из них очной формы обучения
						всего	из них с защитой диссертации		
Всего аспирантов	4	65	53	55	13	42	10	238	171
Физико-математические науки	1	-	-	1	-	1	-	1	1
Биологические науки	3	10	9	4	2	4	2	30	25
Технические науки	2	17	14	9	2	9	2	61	42
Сельскохозяйственные науки	1	20	18	10	1	9	-	55	51
Исторические науки	2	2	1	3	-	2	-	7	3
Экономические науки	2	4	3	7	4	3	3	15	12

НАУЧНЫЕ ИССЛЕДОВАНИЯ И ИННОВАЦИИ

	Количество организаций, единиц	Принято в аспирантуру, человек		Фактический выпуск аспирантов, человек				Численность аспирантов на конец года, человек	
		всего	из них на очную форму обучения	всего	из них с защитой диссертации	очной формы обучения		всего	из них очной формы обучения
						всего	из них с защитой диссертации		
Философские науки	1	1	1	1	1	1	1	6	5
Филологические науки	2	3	3	3	-	2	-	10	6
Педагогические науки	2	3	2	12	2	6	1	31	12
Медицинские науки	1	2	2	1	1	1	1	10	10
Психологические науки	2	3	-	3	-	3	-	11	3
Химические науки	1	-	-	1	-	1	-	1	1

Таблица 182

ЗАТРАТЫ НА НАУЧНЫЕ ИССЛЕДОВАНИЯ И РАЗРАБОТКИ

(тысяч рублей)

	1996 ¹⁾	2000	2005	2009	2010	2011	2012	2013
Затраты, всего	31205	94275	156530	297290	330037	436123	512971	408320
в том числе:								
внутренние затраты	26040	68786	110641	177276	213454	218681	298592	267054
из них:								
текущие	24899	66564	109542	177154	210552	217281	292362	265812
капитальные	1141	2223	1099	122	2902	1400	6229	1243
внешние затраты	5165	25489	45889	120017	116583	217441	214379	141266
амортизационные отчисления на основные фонды за год	2678	3822	8067	5750	4687	3900	7885	6486

¹⁾ Миллионов рублей.

Таблица 183

ВНУТРЕННИЕ ТЕКУЩИЕ ЗАТРАТЫ НА ИССЛЕДОВАНИЯ И РАЗРАБОТКИ

(тысяч рублей)

	1996 ¹⁾	2000	2005	2009	2010	2011	2012	2013
Всего	24899	66564	109542	177154	210552	217281	292362	265812
в т.ч. по видам работ:								
фундаментальные исследования	1427	2971	27082	29658	16586	17326	42778	42152
прикладные исследования	2472	7007	9392	72972	100095	99262	70653	81232
разработки	20999	56586	73068	74524	93871	100693	178931	142427

¹⁾ Миллионов рублей.

Таблица 184

**ИСТОЧНИКИ ФИНАНСИРОВАНИЯ ВНУТРЕННИХ ЗАТРАТ
НА ИССЛЕДОВАНИЯ И РАЗРАБОТКИ**

(тысяч рублей)

	1996	2000	2005	2009	2010	2011	2012	2013
Всего	26040	68786	110641	177276	213454	218681	298592	267054
в том числе средства:								
собственные	13507	25591	24198	12185	16077	17915	32190	30416
бюджетные	6772	24194	52773	111154	141282	167102	242116	186322
бюджетные ассигнования на								
содержание вуза	-	-	1044	-	-	-	-	-
внебюджетных фондов	112	629	468	150	1235	-	99	1550
организаций предпринима-								
тельского сектора	5649	18001	31009	53299	54101	33436	23817	48435
организаций сектора высшего								
образования	-	70	592	-	-	150	200	200
организаций госсектора								
(кроме перечисленных выше)	-	300	-	-	-	-	50	-
иностранных источников	-	2	557	489	758	78	120	130

Таблица 185

КОЛИЧЕСТВО СОЗДАНЫХ ПЕРЕДОВЫХ ПРОИЗВОДСТВЕННЫХ ТЕХНОЛОГИЙ

(единиц)

	2005	2009	2010	2011	2012	2013
Всего	3	1	-	-	6	12
в том числе по группам:						
проектирование и инжиниринг	1	-	-	-	3	10
компьютерное проектирование, инженер-						
но-консультационные услуги	1	-	-	-	3	10
аппаратура автоматизированного на-						
блюдения и / или контроля	1	-	-	-	3	-
аппаратура, используемая для контроля го-						
товых изделий	1	-	-	-	3	-
производство, обработка и сборка	-	-	-	-	-	1
отдельное (отдельно стоящее) оборудова-						
ние (машины)	-	-	-	-	-	1
производственная информационная						
система	-	-	-	-	3	1
планирование потребности в сырье и ма-						
териалах	-	-	-	-	3	1
нанотехнологии	-	1	-	-	-	-

Таблица 186

ЧИСЛО ИСПОЛЬЗОВАННЫХ ПЕРЕДОВЫХ ТЕХНОЛОГИЙ ПО ГРУППАМ

(единиц)

	2005	2009	2010	2011	2012	2013
Передовые технологии, всего	677	738	836	835	966	995
в том числе по группам:						
проектирование и инжиниринг	177	109	123	95	107	102
производство, обработка и сборка	163	162	184	202	261	290
автоматизированная транспортировка материалов и деталей, осуществление автоматизированных погрузо-разгрузочных операций	10	9	9	6	8	8
аппаратура автоматизированного наблюдения и контроля	26	23	36	29	28	89
связь и управление	282	415	460	480	530	477
производственная информационная система	18	18	16	16	21	25
интегрированное управление и контроль	1	-	8	7	11	4

Таблица 187

**ЧИСЛО ИСПОЛЬЗУЕМЫХ В 2013 ГОДУ ПЕРЕДОВЫХ ПРОИЗВОДСТВЕННЫХ ТЕХНОЛОГИЙ
ПО ГОДАМ ВНЕДРЕНИЯ**

(единиц)

	Всего	Используемые технологии по годам внедрения				Используемые технологии приобретены	
		до 1 года	от 1 до 3 лет	от 4 до 5 лет	6 и более лет	в Рос-сии	за рубе-жом
Передовые технологии, всего	995	65	167	211	552	893	100
в том числе по группам:							
проектирование и инжиниринг	102	8	28	21	45	96	6
производство, обработка и сборка	290	31	55	55	149	210	80
автоматизированная транспортировка материалов и деталей, осуществление автоматизированных погрузо-разгрузочных операций	8	-	1	2	5	7	1
аппаратура автоматизированного наблюдения и контроля	89	11	15	13	50	88	1
связь и управление	477	14	61	116	286	465	10
производственная информационная система	25	1	6	3	15	25	-
интегрированное управление и контроль	4	-	1	1	2	2	2

ИННОВАЦИИ

Инновационной деятельностью в 2013 году занимались 27 организаций области, из них 20 – организации промышленных видов деятельности (добывающие, обрабатывающие производства, производство и передача электроэнергии, газа и воды). По уровню инновационной активности, исчисляемого как отношение числа организаций, осуществлявших инновационную деятельность, к общему числу обследованных, в 2013 году по сравнению с предыдущим годом наблюдалось снижение - 8,3 процента (в 2012 г. - 9,2%). По предприятиям промышленности наметился рост - 13,0 процентов (в 2012 г. - 12,1%).

Среди видов инновационной деятельности в 2013 году преобладали приобретение машин и оборудования, необходимые для реализации технологических инноваций (47,6% организаций из числа осуществлявших технологические инновации), исследование и разработка новых продуктов, услуг и методов их производства (передачи), новых производственных процессов (42,9%), приобретение программных средств (33,3%), производственное проектирование, дизайн и другие разработки новых продуктов, услуг, методов их производства и прочие виды инновационной деятельности (23,8%). Занятость организаций, осуществлявших технологические инновации, обучение и подготовку персонала связанных с инновациями и другими видами подготовки в 2013 году остается низкой.

Инновационных товаров, работ, услуг в 2013 году организациями Курганской области отгружено на сумму 3475,4 млн. рублей, что составляет 3,9 процента в объеме отгруженных товаров собственного производства, работ, услуг, выполненных собственными силами всех обследованных организаций (в 2012 г. - 3,0%). По организациям, осуществляющим технологические инновации, этот показатель выше - 4,9 процента.

Доля экспорта отгруженной инновационной продукции в 2013 году снизилась и составила 13,7 млн. рублей или 0,9 процента от общего объема отгруженных за пределы Российской Федерации товаров, работ, услуг организаций, осуществляющих технологические инновации (в 2012 г. - 1,0%). Это говорит о том, что наиболее важным рынком сбыта для предприятий Курганской области остается местный, региональный. Для реализации своей продукции российские и зарубежные рынки сбыта предприятиями по-прежнему мало используются. В объеме экспорта инновационных товаров, работ, услуг новая или значительно измененная продукция занимает 35,8 процента (в 2012 г. - 62,6%). Объем экспорта продукции, подвергавшейся усовершенствованию, в 2013 году увеличился и составил 60,6 процента (в 2012 г. - 37,9%). Эта ситуация показывает стремление организаций Курганской области соответствовать меняющимся запросам рынка.

Общие (капитальные и текущие) затраты на инновации по сравнению с предыдущим годом снизились и составили 885,5 млн. рублей (в 2012 г. - 1060,7 млн. рублей). На организации промышленности пришлось 79,1 процента от общего числа затрат на инновации. Доля затрат организаций промышленности, осуществляющих технологические инновации, в общем объеме затрат организаций промышленных видов деятельности составляет 99,7 процента. Наибольшей активностью отличались организации следующих производств: «Производство машин и оборудования», «Производство прочих материалов и веществ», «Производство частей и принадлежностей автомобилей и их двигателей», «Производство пищевых продуктов, включая напитки», «Производство готовых металлических изделий», «Производство фармацевтической продукции». На долю 12 организаций перечисленных видов деятельности (70,6% от числа инновационно-активных) приходится 99,8 процента затрат.

В структуре затрат, в целом по области, среди всех инновационных совокупностей предпочтение отдавалось затратам на технологические инновации - 877,0 млн. рублей, в т.ч. 698,5 млн. рублей - по промышленным видам деятельности. Как и в 2012 году, соотношение затрат между процессными и продуктовыми инновациями сложилось в пользу последних, т.к. именно в результате осуществления продуктовых инноваций на рынке появляются новые или значительно усовершенствованные продукты. В структуре затрат на технологические инновации доля продуктовых инноваций в 2013 году составила 50,6 процента (в 2012 г. - 61,8%).

Финансирование затрат на технологические инновации осуществлялось, в основном, за счет собственных средств организаций (83,1% общей суммы затрат). Государственное участие в инновационных затратах в 2013 году было представлено средствами федерального бюджета и составило 10,6 процента (в 2012 г. - 13,7%). В отчетном году, в отличие от 2012 года, финансирование из областного бюджета отсутствовало.

Уровень технологического обмена в 2013 году снизился. Как и в прежние годы, технологический обмен сводился преимущественно к покупке оборудования. Из 6 организаций (в 2012 г. - 10 организаций), участвующих в технологическом обмене, 3 купили 4 единицы оборудования. Всего приобретено новых технологий (технических достижений) 14 единиц (в 2012 г. - 20 единиц). Но с развитием инновационных процессов меняется ситуация на предприятиях Курганской области. В результате научно-исследовательской деятельности организациями были переданы 16 технологий, связанных с результатами исследований и разработок, в том числе 4 технологии были переданы за пределы Российской Федерации.

Таблица 188

ЧИСЛО ОРГАНИЗАЦИЙ, ОСУЩЕСТВЛЯВШИХ ИННОВАЦИОННУЮ ДЕЯТЕЛЬНОСТЬ

	2000	2005	2009	2010	2011	2012	2013
Число обследованных организаций, всего, единиц	293	221	257	266	291	292	324
из них занимавшихся инновационной деятельностью	27	23	28	33	38	27	27
Уровень инновационной активности, %	9,2	10,4	10,9	12,4	13,1	9,2	8,3

Таблица 189

ЧИСЛО ОРГАНИЗАЦИЙ, ОСУЩЕСТВЛЯВШИХ ТЕХНОЛОГИЧЕСКИЕ ИННОВАЦИИ ПО ВИДАМ ИННОВАЦИОННОЙ ДЕЯТЕЛЬНОСТИ

	2000	2005	2009	2010	2011	2012	2013
Все организации	27	23	27	32	35	26	21
в том числе по видам инновационной деятельности:							
исследование и разработка новых продуктов, услуг и методов их производства (передачи), новых производственных процессов	10	5	12	13	13	12	9
производственное проектирование, дизайн и другие разработки (не связанные с	16	7	8	10	8	4	5

НАУЧНЫЕ ИССЛЕДОВАНИЯ И ИННОВАЦИИ

	2000	2005	2009	2010	2011	2012	2013
научными исследованиями и разработками) новых продуктов, услуг и методов из производства (передачи), новых производственных процессов							
приобретение машин и оборудования, связанных с технологическими инновациями	16	13	16	17	19	16	10
приобретение новых технологий	8	5	5	3	5	2	1
из них права на патенты, лицензии на использование изобретений, промышленных образцов, полезных моделей	6	3	4	3	4	2	1
приобретение программных средств	5	10	10	9	11	11	7
другие виды подготовки производства для выпуска новых продуктов, внедрения новых услуг или методов их производства (передачи)	x	x	7	6	4	4	3
обучение и подготовка персонала, связанного с инновациями	8	4	4	9	5	3	3
маркетинговые исследования	2	5	1	2	3	2	3
прочие виды технологических инноваций	3	3	1	2	4	2	5

Таблица 190

ОБЩИЕ (КАПИТАЛЬНЫЕ И ТЕКУЩИЕ) ЗАТРАТЫ НА ИННОВАЦИИ В 2013 ГОДУ

(по сумме всех инновационных совокупностей)

	Общие (капитальные и текущие затраты)		из них затраты на оплату работ, услуг сторонних организаций	
	число организаций, единиц	затраты, тыс. руб.	число организаций, единиц	затраты, тыс. руб.
Все виды деятельности	24	885465	15	105130
Виды деятельности промышленного производства	17	700340	11	83800
<i>обработывающие производства</i>	<i>15</i>	<i>700242</i>	<i>9</i>	<i>83714</i>
производство пищевых продуктов, включая напитки	2	49199	2	16427
химическое производство	1	37947	1	9804
производство фармацевтической продукции	1	37947	1	9804
металлургическое производство и производство готовых металлических изделий	3	39181	2	1621

НАУЧНЫЕ ИССЛЕДОВАНИЯ И ИННОВАЦИИ

	Общие (капитальные и текущие затраты)		из них затраты на оплату работ, услуг сторонних организаций	
	число организаций, единиц	затраты, тыс. руб.	число организаций, единиц	затраты, тыс. руб.
металлургическое производство	1	931	1	931
производство готовых металлических изделий	2	38250	1	690
производство машин и оборудования	4	352173	1	36630
производство электрооборудования, электронного и оптического оборудования	2	308	1	270
производство электрических машин и электрооборудования	2	308	1	270
производство транспортных средств и оборудования	1	85022	1	380
производство частей и принадлежностей автомобилей и их двигателей	1	85022	1	380
производство прочих материалов и веществ, не включенных в другие группировки	2	136412	1	18582
производство и распределение электроэнергии, газа и воды	2	98	2	86
Виды деятельности сферы услуг	7	185125	4	21330
связь	2	85409	1	19057
научные исследования и разработки	5	99716	3	2273

Таблица 191

ЗАТРАТЫ НА ТЕХНОЛОГИЧЕСКИЕ ИННОВАЦИИ ПО ИСТОЧНИКАМ ФИНАНСИРОВАНИЯ (миллионов рублей)

	2000	2005	2009	2010	2011	2012	2013
Затраты на технологические инновации, всего	159,5	380,4	571,2	684,1	1019,9	1058,0	877,0
в т. ч. по источникам финансирования:							
собственные средства организации	154,7	380,4	556,1	635,7	666,5	623,7	728,8
федеральный бюджет	0,9	-	14,0	45,9	316,4	145,2	93,4
бюджеты субъектов федерации и местные бюджеты	0,1	-	0,0	0,0	0,0	89,7	-
внебюджетные фонды	0,4	-	-	-	-	-	-
иностранные инвестиции	-	-	-	-	0,1	-	-
прочие	3,8	-	1,1	2,5	36,9	199,4	54,8
Затраты, выполненные с привлечением кредитов и займов	3,7	7,0	1,1	2,5	36,5	199,4	54,8

МЕТОДОЛОГИЧЕСКИЕ ПОЯСНЕНИЯ

Научные исследования и разработки - творческая деятельность, осуществляемая на систематической основе с целью увеличения суммы научных знаний, в том числе о человеке, природе и обществе, а также поиска новых областей применения этих знаний.

Фундаментальные исследования - экспериментальные или теоретические исследования, направленные на получение новых знаний без какой-либо конкретной цели, связанной с использованием этих знаний. Их результат - гипотезы, теории, методы и т.д. Фундаментальные исследования могут завершаться рекомендациями о проведении прикладных исследований для выявления возможностей практического использования полученных научных результатов, научными публикациями.

Прикладные исследования - представляют собой оригинальные работы, направленные на получение новых знаний с целью решения конкретных практических задач. Прикладные исследования определяют возможные пути использования результатов фундаментальных исследований, новые методы решения ранее сформулированных проблем.

Разработки - систематические работы, которые основаны на существующих знаниях, полученных в результате исследований и(или) практического опыта, и направлены на создание новых материалов, продуктов, процессов, устройств, услуг, систем или методов.

Под **инновационной деятельностью** понимается вид деятельности, связанный с трансформацией идей (обычно результатов научных исследований и разработок либо иных научно-технических достижений) в технологически новые или усовершенствованные продукты или услуги, внедренные на рынке, в новые или усовершенствованные технологические процессы или способы производства (передачи) услуг, использованные в практической деятельности. Инновационная деятельность предполагает целый комплекс научных, технологических, организационных, финансовых и коммерческих мероприятий, и именно в своей совокупности они приводят к инновациям.

Технологические инновации представляют собой конечный результат инновационной деятельности, получивший воплощение в виде нового либо усовершенствованного продукта или услуги, внедренных на рынке, нового либо усовершенствованного производственного процесса или способа производства (передачи) услуг, используемых в практической деятельности.

Инновационная активность организации характеризует степень участия организации в осуществлении инновационной деятельности в целом или отдельных ее видов в течение определенного периода времени.

Уровень инновационной активности организаций определяется как отношение числа организаций, осуществлявших технологические, организационные или маркетинговые инновации, к общему числу обследованных за определенный период времени организаций в стране, регионе, по виду экономической деятельности и т.д.

ФИНАНСЫ

Государственные финансы

Денежно-кредитная система

Финансовые результаты и
платежеспособность
организаций

Состояния взаиморасчетов в
организациях

По данным Финансового управления Курганской области, **консолидированный бюджет области** в 2013 году исполнен по доходам в сумме 33611,7 млн. рублей. Объем налоговых и неналоговых поступлений и сборов составил 19189,7 млн. рублей, или 57,1 процента от общего объема доходов. Большую часть поступлений составил налог на доходы физических лиц - 24,0 процента. Доля безвозмездных поступлений от других бюджетов бюджетной системы РФ составила 42,6 процента.

Расходы консолидированного бюджета составили 35723,3 млн. рублей. Основным направлением финансирования, как и в предыдущие годы, была социальная сфера. На образование приходилось 33,7 процента всех расходов, на социальную политику – 17,8 процента, на здравоохранение, физическую культуру и спорт – 15,3 процента.

По данным годовой бухгалтерской отчетности в 2013 году организациями области (**полный круг**) получена прибыль в действующих ценах на сумму 5506,1 млн. рублей. При этом сальдированный финансовый результат формировался следующим образом: 5487 организаций области получили прибыль в сумме 10492,4 млн. рублей (79,6% от общего числа организаций), 1407 организаций (20,4%) завершили год с убытками в размере 4986,3 млн. рублей.

Рентабельность реализованной продукции организаций, в среднем по области, за 2013 год составила 5,7 процента (в 2004 г. – 3,7%).

Главным критерием для оценки финансового состояния организаций являются показатели финансовой устойчивости и платежеспособности.

Основными показателями финансовой устойчивости принято считать коэффициент автономии (нормативное ограничение 50%, характеризует долю собственных средств в общей величине источников средств организаций), значение которого на конец 2013 года в целом по видам экономической деятельности составило 36,2 процента (в 2004 г. – 50,6%), а также коэффициент обеспеченности собственными оборотными средствами (определяется отношением собственных оборотных средств к общей величине оборотных средств, нормативное ограничение 10%), значение которого на конец 2013 года составило минус 13,7 процента (за 2004 год – минус 6,6%).

Одним из показателей определения платежеспособности является коэффициент текущей ликвидности (нормативное ограничение 200%), который показывает, какую часть краткосрочных обязательств организация может погасить, мобилизуя все оборотные средства. Платежеспособность организаций области ниже допустимого и менялась в течение последних десяти лет от 95,8 до 128,6 процента.

Состояние платежей и расчетов в экономике характеризовалось ростом дебиторской и кредиторской задолженности. Общая кредиторская задолженность организаций (**без субъектов малого предпринимательства**) уменьшилась в 2013 году по сравнению с 2012 годом на 1,0 процента и составила 40,5 млрд. рублей, из нее просроченная – 2,3 млрд. рублей, или 5,8 процента от общей суммы задолженности (на конец 2012 г. – 7,7%).

Дебиторская задолженность за 2013 год увеличилась по сравнению с 2012 годом на 3,6 процента и составила на конец 2013 года 37,2 млрд. рублей. На долю просроченной дебиторской задолженности приходится 4,8 млрд. рублей, или 12,9 процента всей задолженности (на конец 2012 г. – 13,5%). В структуре просроченной дебиторской задолженности по-прежнему основной объем (90,5%) приходится на просроченную задолженность покупателей.

ФИНАНСЫ

ГОСУДАРСТВЕННЫЕ ФИНАНСЫ

(по данным Финансового управления Курганской области)

Таблица 192

КОНСОЛИДИРОВАННЫЙ БЮДЖЕТ

	1943	1960	1970	1980	1990
Доходы, всего, млн. рублей	9,2	74,5	163,1	254,1	517,2
Расходы, всего, млн. рублей	8,8	74,1	158,7	244,9	488,6
в том числе:					
на экономику	0,8	16,6	25,1	48,3	99,5
на социально-культурные мероприятия	4,6	41,9	94,6	138,4	281,2
из них:					
образование	3,8	25,8	54,1	75,6	155,5
здравоохранение и физическая культура	0,6	14,5	37,1	57,1	114,8
В процентах к расходам:					
на экономику	9,0	22,7	15,8	19,7	20,4
на социально-культурные мероприятия	52,3	56,5	59,6	56,5	57,6
из них:					
образование	43,2	34,8	34,1	30,9	31,8
здравоохранение и физическая культура	6,8	19,6	23,4	23,3	23,5
Дефицит (профицит) консолидированного бюджета, млн. рублей	0,4	0,4	4,4	9,2	28,6

Таблица 193

ДОХОДЫ КОНСОЛИДИРОВАННОГО БЮДЖЕТА

	2000	2005	2009	2010	2011	2012	2013
Доходы – всего, млн. рублей	3269,5	11334,8	26610,0	30142,4	32396,8	33582,1	33611,7
из них:							
налог на прибыль организаций	421,3	1004,6	1497,2	2761,3	3040,2	3712,2	2748,2
налог на доходы физических лиц	426,1	2347,6	5229,9	5784,2	6411,4	7307,0	8056,7
налоги на имущество	246,2	674,1	2191,2	2147,3	2087,7	2408,3	2774,2
безвозмездные поступления	775,2	5512,6	14236,7	14241,3	15360,4	15001,9	14422,0
В процентах к доходам:							
налог на прибыль организаций	12,9	8,9	5,6	9,2	9,4	11,1	8,2
налог на доходы физических лиц	13,0	20,7	19,7	19,2	19,8	21,8	24,0
налоги на имущество	7,5	5,9	8,2	7,1	6,4	7,2	8,3
безвозмездные поступления	23,7	48,6	53,5	47,2	47,4	44,7	42,9

Таблица 194

РАСХОДЫ КОНСОЛИДИРОВАННОГО БЮДЖЕТА

	2000	2005	2009	2010	2011	2012	2013
Расходы – всего, млн. рублей	3290,6	11090,9	26722,7	30344,4	33038,3	34587,1	35723,3
из них на:							
общегосударственные вопросы	322,0 ¹⁾	774,8	1624,5	1690,5	1872,7	2059,0	2315,8
национальную экономику	847,6 ²⁾	1191,9	4185,3	4774,1	4689,1	5688,8	6020,3

ФИНАНСЫ

	2000	2005	2009	2010	2011	2012	2013
жилищно-коммунальное хозяйство	556,0	1028,7	2863,3	2632,2	1666,2	1494,8	1815,0
социально-культурные мероприятия	1623,5	7332,7	16666,6	19788,1	23379,6	24723,0	24821,2
из них на:							
образование	864,7	3549,3	7408,3	7741,0	8952,2	10477,6	12037,1
здравоохранение, физическую культуру и спорт	504,9 ³⁾	1757,5	3937,3	4419,3	6704,4	6273,3	5479,9
социальную политику	167,6	1654,4	4532,3	6828,8	6818,2	7098,3	6347,0
В процентах к расходам:							
общегосударственные вопросы	9,8	7,0	6,1	5,6	5,7	5,9	6,5
национальная экономика	25,8	10,7	15,7	15,7	14,2	16,5	16,9
жилищно-коммунальное хозяйство	16,9	9,3	10,7	8,7	5,0	4,3	5,1
социально-культурные мероприятия	49,3	66,1	62,4	65,2	70,8	71,5	69,5
из них на:							
образование	26,3	32,0	27,7	25,5	27,1	30,3	33,7
здравоохранение, физическую культуру и спорт	15,3	15,8	14,7	14,6	20,3	18,1	15,3
социальную политику	5,1	14,9	17,0	22,5	20,6	20,5	17,8
Результат исполнения бюджета (дефицит "-", профицит "+"), млн. рублей	-21,1	243,9	-112,7	-202,0	-641,5	-1005,0	-2111,6

¹⁾ За 2000 год включены статьи: государственное управление, правоохранительная деятельность и обеспечение безопасности.

²⁾ Финансирование экономики.

³⁾ Здравоохранение и физическая культура.

Таблица 195

ЗАДОЛЖЕННОСТЬ ПО НАЛОГАМ И СБОРАМ В БЮДЖЕТНУЮ СИСТЕМУ КУРГАНСКОЙ ОБЛАСТИ¹⁾ (на конец года, млн. рублей)

	2005	2009	2010	2011	2012	2013
Задолженность по налогам и сборам, всего	1949,6	1682,2	1596,0	1486,7	1905,8	2261,8
в том числе:						
<i>недоимка</i>	<i>907,2</i>	<i>754,7</i>	<i>656,8</i>	<i>679,2</i>	<i>740,4</i>	<i>793,8</i>
из нее:						
налог на добавленную стоимость	312,2	232,8	170,7	253,0	240,2	270,1
налог на прибыль организаций	109,9	60,0	42,8	50,3	69,3	77,3
акцизы	7,8	3,9	2,5	0,3	0,3	59,0
<i>прочая задолженность</i>	<i>1042,4</i>	<i>927,5</i>	<i>939,2</i>	<i>807,5</i>	<i>1165,4</i>	<i>1468,0</i>
Задолженность по налогам и сборам в федеральный бюджет	1392,6	1219,8	1056,2	1031,8	1463,7	1808,1
из нее: недоимка	576,6	446,1	336,0	395,0	425,8	474,5

¹⁾ По данным Управления ФНС России по Курганской области.

ФИНАНСЫ

ДЕНЕЖНО-КРЕДИТНАЯ СИСТЕМА

(по данным Главного управления ЦБ РФ по Курганской области)

Таблица 196

ДЕНЕЖНОЕ ОБРАЩЕНИЕ

(на начало года, млн. рублей)

	2000	2005	2010	2011	2012	2013	2014
Денежная масса М2	3380,0	10872,9	15989,1	24678,2	21147,0	17261,4	4166,2
в том числе:							
наличные деньги МО	2422,0	5554,4	-4620,4	-1983,7	-8339,4	-16042,3	-34480,4
безналичные средства	958,0	5318,5	20609,5	26661,9	29486,4	33303,7	38646,6
Удельный вес наличных денег МО в общем объеме денежной массы М2, %	71,7	51,1	-28,9	-8,0	-39,4	-92,9	-827,8

Таблица 197

ЧИСЛО И СТРУКТУРА ДЕЙСТВУЮЩИХ КРЕДИТНЫХ ОРГАНИЗАЦИЙ НА ТЕРРИТОРИИ ОБЛАСТИ

(на начало года, единиц)

	2000	2005	2010	2011	2012	2013	2014
Общая сеть действующих кредит- ных организаций, всего	320	286	322	329	358	368	374
в том числе:							
кредитные организации области и их учреждения	7	10	15	17	25	21	21
кредитные организации других регионов России	42	276	307	312	333	347	353

Таблица 198

КРЕДИТЫ, СРЕДСТВА, ПРЕДОСТАВЛЕННЫЕ ПРЕДПРИЯТИЯМ, ОРГАНИЗАЦИЯМ И ФИЗИЧЕСКИМ ЛИЦАМ В РУБЛЯХ И ИНОСТРАННОЙ ВАЛЮТЕ

(на начало года, млн. рублей)

	2005	2010	2011	2012	2013	2014
Кредиты, средства, предоставленные – всего	5654,1	24576,2	26461,4	30618,5	35889,8	42293,4
в том числе просроченная задолжен- ность	109,0	666,7	1408,7	797,0	956,7	1069,0
Кредиты, средства, предоставленные юридическим лицам	2932,7	10772,0	11702,3	12518,9	13089,0	15714,4
Кредиты, средства, предоставленные физическим лицам	2707,9	13798,8	14738,7	18098,7	22799,6	26572,4
в том числе:						
индивидуальным предпринимателям	626,6	2042,5	2563,2	3721,3	4393,8	4351,8
населению	2081,3	11756,3	12175,5	14377,4	18405,8	22220,6
Кредиты, средства, предоставленные кредитным организациям	13,5	5,4	20,4	0,9	1,2	6,6

**ВКЛАДЫ ФИЗИЧЕСКИХ ЛИЦ НА РУБЛЁВЫХ СЧЕТАХ В ФИЛИАЛАХ СБЕРЕГАТЕЛЬНОГО БАНКА РФ
НА ТЕРРИТОРИИ КУРГАНСКОЙ ОБЛАСТИ ¹⁾**
(на начало года)

	2001	2005	2010	2011	2012	2013	2014
Число филиалов Сберегательного банка РФ, единиц	244	239	227	226	225	227	229
Количество счетов вкладчиков, тыс. единиц	1495	1651	2081	2210	2371	2480	2608
Остатки вкладов населения, млн. рублей	897	3205	10586	13539	15767	18775	22244
Средний размер вклада, рублей	600	1942	5086	6126	6650	7566	8529
Остаток вклада на душу населения, рублей	824	3231	11525	14897	17592	21197	25360

¹⁾ По данным Курганского отделения № 8599 Сбербанка России.

ФИНАНСОВЫЕ РЕЗУЛЬТАТЫ И ПЛАТЕЖЕСПОСОБНОСТЬ ОРГАНИЗАЦИЙ

**САЛЬДИРОВАННЫЙ ФИНАНСОВЫЙ РЕЗУЛЬТАТ (ПРИБЫЛЬ МИНУС УБЫТОК)
(ПО ПОЛНОМУ КРУГУ ОРГАНИЗАЦИЙ)**

(млн. рублей)

	2005	2009	2010	2011	2012	2013
Всего	2361,2	1631,0	3265,9	4828,8	10114,4	5506,1
в т. ч. по организациям с основным видом деятельности:						
Сельское хозяйство, охота и лесное хозяйство	-151,7	151,9	-117,7	486,8	569,7	368,8
Рыболовство, рыбоводство	0,1	5,3	3,7	-0,3	7,6	12,0
Добыча полезных ископаемых	578,7	24,4	268,9	227,4	638,3	547,3
Обрабатывающие производства	1218,6	233,5	1578,9	2085,0	1899,1	1927,4
Производство и распределение электроэнергии, газа и воды	29,2	107,7	111,6	1386,2	400,8	591,5
Строительство	122,8	151,0	-5,8	-93,4	84,3	524,3
Оптовая и розничная торговля; ремонт автотранспортных средств, мотоциклов, бытовых изделий и предметов личного пользования	464,6	812,2	1160,8	1162,8	1834,4	1998,3
Гостиницы и рестораны	0,1	57,5	-60,5	-11,1	24,8	123,1
Транспорт и связь	-61,1	-173,1	39,2	-14,6	-41,5	84,1
Финансовая деятельность	180,2	68,5	-38,2	29,2	4265,5	-202,2
Операции с недвижимым имуществом, аренда и предоставление услуг	4,1	164,2	354,3	-254,6	433,9	-544,8
Образование	1,3	5,9	-0,4	-0,7	2,5	-5,2
Здравоохранение и предоставление социальных услуг	2,5	17,4	-11,7	7,8	8,3	59,5
Предоставление прочих коммунальных, социальных и персональных услуг	-28,1	4,5	-17,3	-178,7	-13,2	22,2

**Доля убыточных организаций по видам экономической деятельности
(по полному кругу организаций)
(в процентах к общему числу организаций)**

	2005	2009	2010	2011	2012	2013
Всего	39,8	28,8	25,7	23,2	21,2	20,4
в т. ч. по организациям с основным видом деятельности:						
Сельское хозяйство, охота и лесное хозяйство	49,0	34,3	43,2	30,0	34,1	29,9
Рыболовство, рыбоводство	63,6	16,7	20,0	11,1	23,1	15,8
Добыча полезных ископаемых	33,3	75,0	33,3	41,7	15,4	39,1
Обрабатывающие производства	41,4	32,5	24,0	25,2	18,8	24,1
Производство и распределение электроэнергии, газа и воды	68,4	57,7	61,0	42,1	31,7	38,9
Строительство	42,3	31,3	30,0	25,3	21,0	19,9
Оптовая и розничная торговля; ремонт автотранспортных средств, мотоциклов, бытовых изделий и предметов личного пользования	32,4	22,8	17,2	18,3	17,9	18,0
Гостиницы и рестораны	31,4	33,3	22,2	25,5	22,9	16,5
Транспорт и связь	47,7	38,4	29,9	32,0	29,3	20,0
Финансовая деятельность	5,3	15,0	20,8	32,1	38,9	24,3
Операции с недвижимым имуществом, аренда и предоставление услуг	32,5	29,5	19,8	23,1	16,9	16,8
Образование	37,5	16,7	30,0	50,0	23,1	27,5
Здравоохранение и предоставление социальных услуг	30,8	27,3	55,6	27,3	21,4	26,5
Предоставление прочих коммунальных, социальных и персональных услуг	32,9	14,6	19,7	16,2	14,7	21,3

Таблица 202

**Сумма убытка по видам экономической деятельности
(по полному кругу организаций)
(млн. рублей)**

	2005	2009	2010	2011	2012	2013
Всего	1551,2	3625,7	3881,8	3314,8	2773,9	4986,3
в т. ч. по организациям с основным видом деятельности:						
Сельское хозяйство, охота и лесное хозяйство	479,5	561,9	663,7	435,0	545,7	583,0
Рыболовство, рыбоводство	0,5	0,0	0,2	1,7	0,6	0,4
Добыча полезных ископаемых	8,5	120,7	59,8	69,6	3,5	12,4
Обрабатывающие производства	501,6	1441,1	834,9	961,6	1181,8	1240,6
Производство и распределение электроэнергии, газа и воды	118,6	610,0	1459,6	197,8	94,8	198,6
Строительство	95,8	156,3	159,0	306,8	283,2	346,4

ФИНАНСЫ

	2005	2009	2010	2011	2012	2013
Оптовая и розничная торговля; ремонт автотранспортных средств, мотоциклов, бытовых изделий и предметов личного пользования	91,6	305,4	262,6	388,2	192,1	519,5
Гостиницы и рестораны	3,7	12,8	133,5	47,4	44,8	28,4
Транспорт и связь	97,3	261,7	126,6	160,7	202,6	225,1
Финансовая деятельность	1,6	6,0	63,5	78,8	18,8	268,0
Операции с недвижимым имуществом, аренда и предоставление услуг	85,1	136,3	69,7	471,2	177,0	1450,2
Образование	0,7	1,2	1,6	2,3	2,5	18,5
Здравоохранение и предоставление социальных услуг	30,8	2,0	20,2	0,0	3,6	14,5
Предоставление прочих коммунальных, социальных и персональных услуг	35,9	10,3	26,8	191,0	22,9	80,7

Таблица 203

РЕНТАБЕЛЬНОСТЬ (УБЫТОЧНОСТЬ) ПРОДАННЫХ ТОВАРОВ, ПРОДУКЦИИ (РАБОТ, УСЛУГ) (ПО ПОЛНОМУ КРУГУ ОРГАНИЗАЦИЙ)¹⁾

(в процентах)

	2005	2009	2010	2011	2012	2013
Всего	4,8	3,5	4,5	6,0	5,8	5,7
в т. ч. по организациям с основным видом деятельности:						
Сельское хозяйство, охота и лесное хозяйство	2,0	2,9	0,0	7,3	15,4	7,0
Рыболовство, рыбоводство	2,3	23,9	16,9	-5,6	24,4	24,0
Добыча полезных ископаемых	0,7	23,0	32,3	20,0	39,2	31,0
Обрабатывающие производства	7,5	5,0	7,9	8,9	9,6	8,9
Производство и распределение электроэнергии, газа и воды	5,0	1,8	2,9	8,0	1,8	3,4
Строительство	3,5	3,0	2,4	-0,1	1,3	5,5
Оптовая и розничная торговля; ремонт автотранспортных средств, мотоциклов, бытовых изделий	3,1	2,9	2,8	2,9	3,2	3,0
Гостиницы и рестораны	0,2	1,1	1,4	0,8	3,6	5,3
Транспорт и связь	-11,1	0,6	4,4	-0,3	1,9	3,1
Финансовая деятельность	7,7	2,0	62,9	1,7	3,7	-8,3
Операции с недвижимым имуществом, аренда и предоставление социальных услуг	1,8	5,2	6,0	8,9	12,5	12,3
Образование	17,3	14,5	4,8	4,9	4,4	-0,4
Здравоохранение и предоставление социальных услуг	5,2	5,0	2,4	4,4	4,7	10,9
Предоставление прочих коммунальных, социальных и персональных услуг	-6,2	2,9	-1,3	-1,4	-1,7	2,3

¹⁾ Знак (-) означает убыточность.

Таблица 204

ФИНАНСЫ

ОТДЕЛЬНЫЕ ПОКАЗАТЕЛИ ПЛАТЕЖЕСПОСОБНОСТИ И ФИНАНСОВОЙ УСТОЙЧИВОСТИ (ПО ПОЛНОМУ КРУГУ ОРГАНИЗАЦИЙ)

(на конец года, в процентах)

	2005	2009	2010	2011	2012	2013
Коэффициент текущей ликвидности, всего	113,6	132,9	130,7	140,4	133,2	128,6
в т. ч. по организациям с основным видом деятельности:						
Сельское хозяйство, охота и лесное хозяйство	93,7	185,3	177,1	184,5	188,3	180,2
Рыболовство, рыбоводство	31,1	216,5	328,1	227,7	82,4	183,2
Добыча полезных ископаемых	100,7	84,5	212,0	171,5	191,4	160,2
Обрабатывающие производства	131,0	123,3	117,6	160,0	142,2	136,8
Производство и распределение электроэнергии, газа и воды	120,2	127,3	137,0	126,2	144,6	117,8
Строительство	106,3	106,8	110,0	102,8	96,0	109,7
Оптовая и розничная торговля; ремонт автотранспортных средств, мотоциклов, бытовых изделий и предметов личного пользования	116,6	126,2	134,9	141,2	133,4	135,7
Гостиницы и рестораны	91,7	96,5	100,1	94,0	117,8	132,4
Транспорт и связь	55,5	70,3	64,7	67,3	76,7	112,6
Финансовая деятельность	380,1	921,1	197,3	26,7	60,4	72,6
Операции с недвижимым имуществом, аренда и предоставление услуг	66,2	210,8	240,1	150,7	86,9	103,5
Образование	51,4	88,5	214,9	107,4	53,0	159,1
Здравоохранение и предоставление социальных услуг	97,0	62,2	52,2	76,8	75,3	102,0
Предоставление прочих коммунальных, социальных и персональных услуг	41,1	148,1	98,3	46,8	40,3	58,2
Коэффициент обеспеченности собственными оборотными средствами, всего¹⁾	7,5	-5,5	-3,0	-4,8	-9,3	-13,7
в т. ч. по организациям с основным видом деятельности:						
Сельское хозяйство, охота и лесное хозяйство	-34,6	7,2	3,6	4,5	5,4	0,6
Рыболовство, рыбоводство	-214,0	53,9	69,6	56,2	-43,8	43,5
Добыча полезных ископаемых	24,6	-62,3	-13,7	-9,1	37,2	22,3
Обрабатывающие производства	17,8	1,2	5,9	10,9	1,3	-2,6
Производство и распределение электроэнергии, газа и воды	20,6	2,8	7,8	11,7	7,9	-29,8
Строительство	10,2	1,6	2,8	-6,6	-17,1	-10,3

ФИНАНСЫ

	2005	2009	2010	2011	2012	2013
Оптовая и розничная торговля; ремонт автотранспортных средств, мотоциклов, бытовых изделий и предметов личного пользования	15,5	12,4	12,5	14,3	8,2	12,2
Гостиницы и рестораны	-5,6	-28,9	-15,4	-11,9	-1,9	1,5
Транспорт и связь	-72,7	-46,0	-72,3	-76,8	-53,4	-34,5
Финансовая деятельность	63,1	83,8	40,6	-275,9	-71,4	-40,2
Операции с недвижимым имуществом, аренда и предоставление услуг	-46,0	-67,6	-135,7	-221,4	-284,4	-152,1
Образование	-103,5	-15,3	53,1	2,4	-88,8	33,1
Здравоохранение и предоставление социальных услуг	-2,5	-60,9	-90,8	-31,9	-34,1	-31,6
Предоставление прочих коммунальных, социальных и персональных услуг	-146,0	20,6	-10,1	-113,9	-148,5	-80,9
Коэффициент автономии, всего	47,4	41,1	38,4	39,3	38,7	36,2
в т. ч. по организациям с основным видом деятельности:						
Сельское хозяйство, охота и лесное хозяйство	34,5	48,2	45,7	44,8	45,8	44,1
Рыболовство, рыбоводство	-102,3	67,7	77,1	73,5	27,7	58,7
Добыча полезных ископаемых	81,1	65,7	77,4	77,3	83,0	82,5
Обрабатывающие производства	47,3	37,9	31,6	33,3	30,5	29,6
Производство и распределение электроэнергии, газа и воды	60,5	68,1	65,2	65,3	57,4	57,8
Строительство	41,7	25,1	21,3	13,1	11,9	16,1
Оптовая и розничная торговля; ремонт автотранспортных средств, мотоциклов, бытовых изделий и предметов личного пользования	29,8	29,9	30,5	31,7	26,6	28,5
Гостиницы и рестораны	25,6	41,8	40,8	36,8	36,4	35,5
Транспорт и связь	22,5	18,8	22,1	26,4	13,1	20,7
Финансовая деятельность	83,5	90,6	69,2	35,0	82,2	76,2
Операции с недвижимым имуществом, аренда и предоставление услуг	44,4	13,2	13,5	10,4	28,9	23,5
Образование	56,6	64,5	67,0	76,4	17,8	50,7
Здравоохранение и предоставление социальных услуг	69,5	73,5	37,9	64,6	61,2	52,2
Предоставление прочих коммунальных, социальных и персональных услуг	32,2	55,6	45,1	38,8	26,0	34,2

¹⁾ Знак (-) означает недостаток собственных источников для формирования оборотных активов.

ФИНАНСЫ

СОСТОЯНИЕ ВЗАИМОРАСЧЕТОВ В ОРГАНИЗАЦИЯХ (без субъектов малого предпринимательства)

Таблица 205

ЗАДОЛЖЕННОСТЬ ОРГАНИЗАЦИЙ ОБЛАСТИ (на конец года, млн. рублей)

	2000	2005	2009	2010	2011	2012	2013
Дебиторская задолженность -							
всего	7265,7	10849,2	21266,7	25167,0	31267,3	35932,4	37231,0
в т.ч. просроченная	4247,7	3789,4	3308,9	2668,1	4025,6	4868,0	4803,6
в % к дебиторской задолженности	58,5	34,9	15,6	10,6	12,9	13,5	12,9
задолженность покупателей	6106,9	8324,4	12078,8	14582,7	16874,7	19861,8	24920,1
Кредиторская задолженность—							
всего	13643,0	14922,2	22472,7	30375,4	32499,1	40934,6	40504,8
в т.ч. просроченная	9334,3	5297,1	3259,9	3686,4	5719,7	3141,9	2338,3
в % к кредиторской задолженности	68,4	35,5	14,5	12,1	17,6	7,7	5,8
задолженность в бюджет	1713,9	844,6	1588,0	2035,8	2051,3	1916,2	2441,6
задолженность в государственные внебюджетные фонды	3338,8	1211,8	590,6	597,8	729,9	766,8	704,5
задолженность поставщикам и подрядчикам	7030,5	8098,3	12142,2	14876,1	16120,5	20207,3	26224,4
Задолженность по полученным кредитам и займам	1666,5	6564,8	16951,4	22178,4	36105,6	39269,3	44755,9

Таблица 206

ПРОСРОЧЕННАЯ ДЕБИТОРСКАЯ ЗАДОЛЖЕННОСТЬ ПО ВИДАМ ЭКОНОМИЧЕСКОЙ ДЕЯТЕЛЬНОСТИ (на конец года, млн. рублей)

	2005	2009	2010	2011	2012	2013
Всего	3789,4	3308,9	2668,1	4025,6	4868,0	4803,6
в т. ч. по организациям с основным видом деятельности:						
Сельское хозяйство, охота и лесное хозяйство	161,8	52,3	29,2	13,0	18,6	37,7
Добыча полезных ископаемых	5,4	0,3	0,1	0,7	1,7	-
Обрабатывающие производства	527,2	1356,1	1309,8	2743,8	1676,1	1445,0
Производство и распределение электроэнергии, газа и воды	2279,7	1540,6	981,5	885,4	2826,5	3048,8
Строительство	256,5	125,0	111,5	117,1	140,2	168,6
Оптовая и розничная торговля; ремонт автотранспортных средств, мотоциклов, бытовых изделий и предметов личного пользования	42,9	65,0	77,7	77,0	42,4	3,6
Гостиницы и рестораны	27,6	-	12,0	15,2	0,1	0,1

ФИНАНСЫ

	2005	2009	2010	2011	2012	2013
Транспорт и связь	306,2	38,5	9,1	43,9	42,5	1,2
Операции с недвижимым имуществом, аренда и предоставление услуг	143,3	75,8	82,6	103,0	77,0	44,2
Образование	0,2	-	-	-
Здравоохранение и предоставление социальных услуг	15,4	1,8	0,5	0,2	-	-
Предоставление прочих коммунальных, социальных и персональных услуг	23,2	53,6	54,0	26,3	42,8	35,7

Таблица 207

ПРОСРОЧЕННАЯ КРЕДИТОРСКАЯ ЗАДОЛЖЕННОСТЬ ПО ВИДАМ ЭКОНОМИЧЕСКОЙ ДЕЯТЕЛЬНОСТИ

(на конец года, млн. рублей)

	2005	2009	2010	2011	2012	2013
Всего	5297,1	3259,9	3686,4	5719,7	3141,9	2338,3
в т. ч. по организациям с основным видом деятельности:						
Сельское хозяйство, охота и лесное хозяйство	663,0	137,3	197,7	157,3	98,7	60,5
Добыча полезных ископаемых	5,3	0,1	10,7	22,0	22,0	-
Обрабатывающие производства	1780,7	1273,2	1520,8	3743,8	1902,7	920,7
Производство и распределение электроэнергии, газа и воды	1629,8	848,6	1005,4	738,2	629,8	856,8
Строительство	258,7	617,6	507,5	498,1	151,8	154,2
Оптовая и розничная торговля; ремонт автотранспортных средств, мотоциклов, бытовых изделий и предметов личного пользования	41,4	44,2	22,5	53,3	9,0	109,8
Гостиницы и рестораны	128,1	59,8	155,7	171,2	17,4	21,3
Транспорт и связь	482,4	34,5	132,2	166,2	149,9	52,9
Операции с недвижимым имуществом, аренда и предоставление услуг	241,6	94,8	58,1	108,7	117,3	84,1
Образование	4,9	-	-	-
Здравоохранение и предоставление социальных услуг	4,3	3,0	7,4	13,1	10,3	10,8
Предоставление прочих коммунальных, социальных и персональных услуг	57,0	146,8	68,5	47,7	32,9	66,7

Таблица 208

**СТРУКТУРА ОПЛАЧЕННОЙ ПРОДУКЦИИ (РАБОТ, УСЛУГ) ОРГАНИЗАЦИЙ
(БЕЗ СУБЪЕКТОВ МАЛОГО ПРЕДПРИНИМАТЕЛЬСТВА)**

(в процентах)

	2000	2005	2009	2010	2011	2012	2013
Объём оплаченной продукции - всего	100,0	100,0	100,0	100,0	100,0	100,0	100,0
в том числе:							
денежными средствами	50,8	88,6	91,1	90,4	88,1	88,6	90,8
другими видами расчетов	49,2	11,4	8,9	9,6	11,9	11,4	9,2
из них:							
векселями	9,9	3,1	1,5	0,8	2,1	0,5	0,2
переуступкой прав требований по де- нежным обязательствам	2,5	0,3	0,2	0,4	1,6	3,0	0,7
взаимным зачетом требований	20,5	5,2	3,2	5,1	5,9	5,5	5,2
по прямому товарообмену (бартером)	13,5	1,7	0,2	0,2	0,1	0,1	0,1
прочими видами расчетов	2,8	1,1	3,8	3,1	2,2	2,3	3,0

МЕТОДОЛОГИЧЕСКИЕ ПОЯСНЕНИЯ

Бюджет – форма образования и расходования фонда денежных средств, предназначенных для финансового обеспечения задач и функций государства и местного самоуправления.

Консолидированный бюджет – свод бюджетов всех уровней бюджетной системы Российской Федерации.

Доходы бюджета – денежные средства, поступающие в безвозмездном и безвозвратном порядке в соответствии с бюджетным и налоговым законодательством Российской Федерации в распоряжение органов государственной власти Российской Федерации, органов государственной власти субъектов Российской Федерации и органов местного самоуправления.

Доходы бюджетов образуются за счет налоговых и неналоговых доходов, а также за счет безвозмездных перечислений от физических и юридических лиц, международных организаций и правительств иностранных государств, безвозмездных перечислений по взаимным расчетам; обособленно учитываются доходы целевых бюджетных фондов.

К **налоговым доходам** относятся предусмотренные налоговым законодательством Российской Федерации федеральные, региональные и местные налоги и сборы, а также пени и штрафы.

К **неналоговым доходам** относятся доходы от использования имущества, находящегося в государственной или муниципальной собственности; от платных услуг, оказываемых бюджетными учреждениями, находящимися в ведении соответственно федеральных органов исполнительной власти, органов исполнительной власти субъектов Российской Федерации, органов местного самоуправления; средства, полученные в результате применения мер гражданско-правовой, административной и уголовной ответственности, в том числе штрафы, конфискации, компенсации, а также средства, полученные в возмещение вреда, причиненного Российской Федерации, субъектам Российской Федерации, муниципальным образованиям, и иные суммы принудительного изъятия; доходы в виде финансовой помощи и бюджетных ссуд, полученных от

бюджетов других уровней бюджетной системы Российской Федерации и иные неналоговые доходы.

Налог – обязательный, индивидуально безвозмездный платеж, взимаемый с организаций и физических лиц в форме отчуждения принадлежащих им на праве собственности, хозяйственного ведения или оперативного управления денежных средств в целях финансового обеспечения деятельности государства и (или) муниципальных образований.

Расходы бюджета – денежные средства, направляемые на финансовое обеспечение задач и функций государства и местного самоуправления. Формирование расходов бюджетной системы Российской Федерации базируется на основе минимальных государственных социальных стандартов, нормативах финансовых затрат на оказание государственных услуг и единых методологических основах расчета минимальной бюджетной обеспеченности.

Расходы бюджетов в зависимости от их экономического содержания делятся на текущие расходы и капитальные расходы.

Сальдированный финансовый результат (прибыль минус убыток) – конечный финансовый результат, выявленный на основании бухгалтерского учета всех хозяйственных операций организаций. Данные по сальдированному финансовому результату деятельности организаций приводятся в фактически действовавших ценах, структуре и методологии соответствующих лет.

В соответствии Федеральным законом от 06.12.2011 № 402-ФЗ «О бухгалтерском учете» организации, применяющие упрощенную систему налогообложения, включены в разработку бухгалтерской (финансовой) отчетности за 2013 год.

Рентабельность организаций характеризует эффективность их деятельности. **Рентабельность продукции** рассчитывается как соотношение между величиной сальдированного финансового результата (прибыль минус убыток) от реализации продукции (работ, услуг) и себестоимостью реализованной продукции (работ, услуг). В том случае, если сальдированный финансовый результат (прибыль минус убыток) от реализации продукции (работ, услуг) отрицательный - имеет место убыточность. **Рентабельность активов** рассчитывают как отношение прибыли (убытка) до налогообложения к стоимости активов организации.

Финансовая устойчивость организаций характеризуется состоянием финансовых ресурсов, обеспечивающих бесперебойный расширенный процесс производства и реализации продукции на основе роста прибыли.

Основными показателями финансовой устойчивости организаций являются следующие коэффициенты: **коэффициент автономии**, характеризующий долю собственных средств в общей величине источников средств организаций и определяющий степень независимости от кредиторов; **коэффициент обеспеченности собственными оборотными средствами**, который рассчитывается как отношение собственных оборотных средств к фактической стоимости всех оборотных средств, находящихся в наличии у организаций.

Платежеспособность характеризует возможности организаций своевременно расплачиваться по своим обязательствам.

Одним из показателей платежеспособности организаций является **коэффициент текущей ликвидности**, рассчитываемый как отношение фактической стоимости находящихся в наличии у организаций оборотных средств к наиболее срочным обязательствам предприятия в виде краткосрочных кредитов и займов, кредиторской задолженности.

Дебиторская задолженность – представляет собой имущественные требования организации к юридическим и физическим лицам, которые являются ее должниками.

Кредиторская задолженность предполагает погашение долгов в ближайшем будущем. В зависимости от происхождения соответствующих обязательств, кредиторская задолженность подразделяется на задолженность перед поставщиками и подрядчиками; задолженность по векселям коммерческим к уплате; задолженность перед дочерними и зависимыми обществами; задолженность по авансам полученным; задолженность перед персоналом по оплате труда; задолженность перед социальными фондами; задолженность перед бюджетом; задолженность прочим кредиторам.

Просроченная задолженность – задолженность, не погашенная в сроки, установленные договором.

Денежная масса M2 (национальное определение) представляет собой объем наличных денег в обращении (вне банков) и остатков средств нефинансовых предприятий, организаций, индивидуальных предпринимателей, населения на расчетных, текущих, депозитных и иных счетах до востребования (в том числе счетах для расчетов с использованием пластиковых карт) и срочных счетах, открытых в кредитных организациях в валюте РФ.

ИНВЕСТИЦИИ

Инвестиции в основной капитал

Финансовые вложения

Иностранные инвестиции

С 2000 года началась активизация **инвестиционной деятельности** в области. Исключения составили 2004, 2010 и 2013 годы, когда инвестиции в основной капитал не достигли 100 процентов от уровня предыдущего года. В 2013 году на развитие экономики и социальной сферы области организациями всех форм собственности, населением использовано 30,0 млрд. рублей инвестиций в основной капитал, что составило 76,4 процента к уровню 2012 года (в сопоставимых ценах).



Рис. 20. Динамика инвестиций в основной капитал

В структуре инвестиций в основной капитал по видам основных фондов наибольшая доля в 2013 году приходилась на здания (кроме жилых) и сооружения – 43,2 процента (2012 г. – 46,6%, 2000 г. – 37,9%). Удельный вес инвестиций в машины, оборудование, транспортные средства по сравнению с 2012 годом уменьшился на 2,8 процентного пункта, в 2000 году - на 8,1 процентного пункта. Доля инвестиций, направленных в жилища, по сравнению с 2000 годом увеличилась на 9,6 процентного пункта, с 2012 годом - увеличилась на 6,1 процентного пункта.

Основным источником инвестиций в 2013 году являлись привлеченные средства – 63,8 процента, доля собственных средств предприятий и организаций составляла 36,2 процента (без субъектов малого предпринимательства и объема инвестиций, не наблюдаемых прямыми статистическими методами). По сравнению с 2000 годом соотношение собственных и привлеченных средств изменилось в пользу последних, доля собственных средств уменьшилась на 25,9 процентного пункта.

В структуре инвестиций в основной капитал по сравнению с 2012 годом на 3,6 процентного пункта снизилась доля инвестиций, направленных на «Производство и распределение электроэнергии газа и воды»; на 1,7 процентного пункта - на «Оптовую и розничную торговлю; ремонт автотранспортных средств, мотоциклов, бытовых изделий и предметов личного пользования»; на 1,6 процентного пункта – на «Предоставление прочих коммунальных, социальных и персональных услуг».

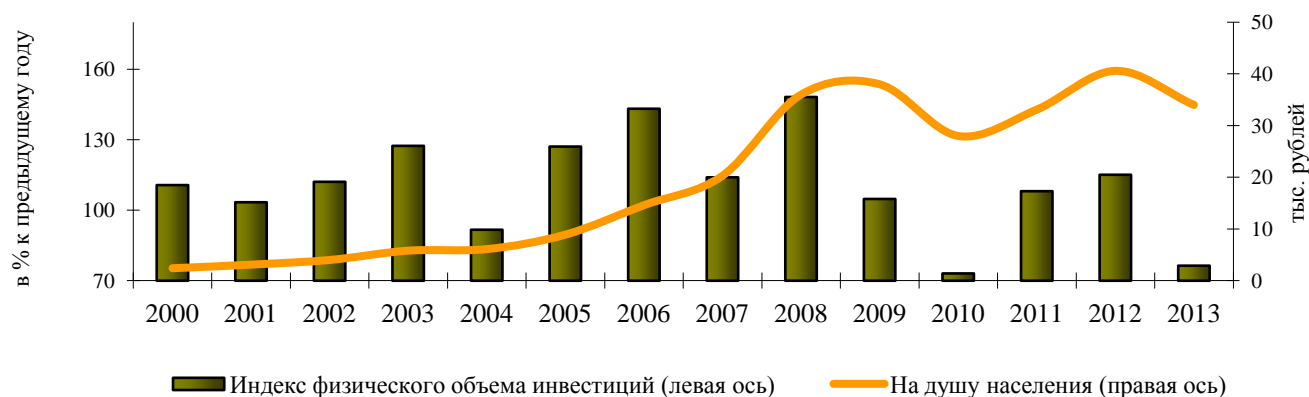
Рост доли инвестиций в общем объеме отмечен по таким видам деятельности, как «Добыча полезных ископаемых» (на 1,9 процентного пункта по сравнению с 2012 г.), «Финансовая деятельность» (на 1,7 процентного пункта), «Образование» (на 1,4 процентного пункта).

На долю организаций российской формы собственности в 2013 году приходилось 95,6 процента инвестиций в основной капитал, что на 4,3 процентного пункта меньше, чем в 2000 году. Основной объем инвестирования в составе российской формы собственности осуществляли организации частной формы собственности (55,0%).

ИНВЕСТИЦИИ

ИНВЕСТИЦИИ В ОСНОВНОЙ КАПИТАЛ

Таблица 209

ИНВЕСТИЦИИ В ОСНОВНОЙ КАПИТАЛ

	1990	1995	2000	2005	2009	2010	2011	2012	2013 ¹⁾
Инвестиции в основной капитал, в фактически действовавших ценах, млн. рублей	1657,7	1044,6	2521,9	8628,3	35020,9	25572,9	29862,1	36212,6	29954,0
Индекс физического объема инвестиций в основной капитал, в % к предыдущему году	101,0	80,0	110,7	127,1	104,8	73,1	108,1	115,1	76,4

¹⁾ Предварительные данные.

Таблица 210

ИНВЕСТИЦИИ В ОСНОВНОЙ КАПИТАЛ ПО ВИДАМ ОСНОВНЫХ ФОНДОВ

(в фактически действовавших ценах)

	2000	2005	2009	2010	2011	2012	2013 ¹⁾
Миллионов рублей							
Инвестиции в основной капитал - всего	2521,9	8628,3	35020,9	25572,9	29862,1	36212,6	29954,0
в том числе:							
жилища	247,2	878,0	5162,0	3052,6	3266,8	4821,2	5798,6
здания (кроме жилых) и сооружения	955,3	3312,0	15315,4	10520,1	12941,2	16882,0	12942,1
машины, оборудование, транспортные средства	1096,7	4083,3	14044,4	11295,2	13064,1	13833,0	10610,4
прочие	222,7	355,1	499,1	705,0	590,0	676,5	602,8
В процентах к итогу							
Инвестиции в основной капитал - всего	100,0	100,0	100,0	100,0	100,0	100,0	100,0
в том числе:							
жилища	9,8	10,2	14,8	11,9	10,9	13,3	19,4
здания (кроме жилых) и сооружения	37,9	38,4	43,7	41,1	43,3	46,6	43,2
машины, оборудование, транспортные средства	43,5	47,3	40,1	44,2	43,8	38,2	35,4
прочие	8,8	4,1	1,4	2,8	2,0	1,9	2,0

¹⁾ Предварительные данные.

Таблица 211

ИНВЕСТИЦИИ

ИНВЕСТИЦИИ В ОСНОВНОЙ КАПИТАЛ ПО ФОРМАМ СОБСТВЕННОСТИ

(в фактически действовавших ценах)

	2000	2005	2009	2010	2011	2012	2013 ¹⁾
Миллионов рублей							
Инвестиции в основной капитал - всего	2521,9	8628,3	35020,9	25572,9	29862,1	36212,6	29954,0
в т. ч. по формам собственности:							
российская	2520,0	8294,8	34200,9	24726,3	28720,8	33865,2	28638,6
государственная	651,5	2991,6	9215,6	7390,8	8624,4	9024,1	5773,1
из неё:							
федеральная	320,9	2489,3	7890,0	5484,0	4560,1	6620,2	3748,9
субъектов Федерации	330,6	502,3	1325,5	1906,8	4062,9	2403,9	2024,2
муниципальная	262,6	626,1	829,9	888,5	1212,0	1126,2	1862,0
общественных, религиозных организаций (объединений)	1,9	0,5	10,5	7,5	6,9	5,7	1,0
частная	1110,5	3382,0	18926,6	13527,8	15800,9	17262,6	16481,7
смешанная российская (без иностранного участия)	490,3	1274,9	5208,0	2900,5	3061,6	6438,9	4511,2
потребительской кооперации	3,2	19,7	10,3	11,2	15,0	7,7	9,6
иностранная	0,1	-	126,5	231,3	382,8	324,1	430,4
совместная российская и иностранная	1,8	333,6	693,5	615,3	758,5	2023,4	885,1

¹⁾ Предварительные данные.

Таблица 212

ИНВЕСТИЦИИ В ОСНОВНОЙ КАПИТАЛ ПО ВИДАМ ЭКОНОМИЧЕСКОЙ ДЕЯТЕЛЬНОСТИ¹⁾

(в фактически действовавших ценах; млн. рублей)

	2005	2009	2010	2011	2012	2013
Инвестиции в основной капитал - всего	7006,2	25464,4	17245,8	21928,5	27224,9	21653,1
Сельское хозяйство, охота и лесное хозяйство	573,7	587,5	539,6	941,8	744,4	802,0
Рыболовство, рыбоводство	-	-	-	-	-	-
Добыча полезных ископаемых	626,5	860,3	652,0	324,6	237,3	599,7
Обрабатывающие производства	733,4	1759,4	1869,5	2412,2	3868,8	3150,1

ИНВЕСТИЦИИ

	2005	2009	2010	2011	2012	2013
Производство и распределение электроэнергии, газа и воды	734,0	7381,8	4455,8	6800,4	7608,7	5269,3
Строительство	51,6	50,1	55,3	62,8	173,1	175,1
Оптовая и розничная торговля; ремонт автотранспортных средств, мотоциклов, бытовых изделий и предметов личного пользования	65,8	571,4	422,6	486,8	1083,4	500,5
Гостиницы и рестораны	7,4	44,8	3,7	6,6	45,5	18,4
Транспорт и связь	2719,5	5504,9	3751,2	4765,0	7500,6	5998,2
Финансовая деятельность	81,9	261,0	156,8	186,0	260,5	574,7
Операции с недвижимым имуществом, аренда и предоставление услуг	511,8	1678,8	906,2	1054,6	1066,8	1003,8
Государственное управление и обеспечение военной безопасности; обязательное социальное обеспечение	133,0	659,2	714,1	583,6	952,0	545,3
Образование	128,8	587,3	305,8	321,3	474,9	675,0
Здравоохранение и предоставление социальных услуг	316,0	570,8	970,1	2325,5	1875,4	1628,8
Предоставление прочих коммунальных, социальных и персональных услуг	322,8	4947,2	2443,2	1657,1	1333,5	712,2

¹⁾ Без субъектов малого предпринимательства и объема инвестиций, не наблюдаемых прямыми статистическими методами.

Таблица 213

ИНВЕСТИЦИИ В ОСНОВНОЙ КАПИТАЛ ПО ИСТОЧНИКАМ ФИНАНСИРОВАНИЯ¹⁾

(в фактически действовавших ценах; млн. рублей)

	2000	2005	2009	2010	2011	2012	2013
Инвестиции в основной капитал - всего	2234,0	7006,2	25464,4	17245,8	21928,5	27224,9	21653,1
в т. ч. по источникам финансирования:							
собственные средства	1387,6	2740,1	9080,0	6013,4	8533,3	11456,0	7845,7
из них:							
прибыль	500,3	797,1	4089,7	2393,7	2402,0	3889,0	х
амортизация	729,4	1800,4	3480,2	3358,4	6003,2	7225,3	х

ИНВЕСТИЦИИ

	2000	2005	2009	2010	2011	2012	2013
привлеченные средства	846,4	4266,1	16384,4	11232,5	13395,2	15769,0	13807,4
из них:							
кредиты банков	19,8	268,9	4537,2	3425,6	3215,7	1889,4	1175,6
заемные средства других организаций	8,3	405,8	1438,9	363,3	869,0	2782,6	1196,4
бюджетные средства	642,9	1517,4	5502,5	4713,3	6809,7	5568,0	4760,5
в том числе из:							
федерального бюджета	265,0	1109,6	4324,6	3326,5	4126,1	3935,1	2606,4
бюджетов субъектов Федерации и местных бюджетов	377,9	407,8	1177,9	1386,8	2683,6	1632,9	2154,1
средства внебюджетных фондов	14,6	29,3	55,7	12,2	189,6	152,8	160,6
средства, организаций и населения на долевое строительство	х	258,3	889,1	363,7	503,7	631,9	849,1
прочие	160,8	1786,4	3961,0	2354,3	1807,6	4744,2	5665,2
из них:							
средства вышестоящих организаций	х	1696,7	953,3	944,9	1738,2	4537,7	5504,5
средства от эмиссии акций	-	73,2	495,3	148,4	-	-	-

¹⁾ Без субъектов малого предпринимательства и объема инвестиций, не наблюдаемых прямыми статистическими методами.

ФИНАНСОВЫЕ ВЛОЖЕНИЯ

Таблица 214

ФИНАНСОВЫЕ ВЛОЖЕНИЯ ПРЕДПРИЯТИЙ И ОРГАНИЗАЦИЙ ПО ОСНОВНЫМ ВИДАМ ЭКОНОМИЧЕСКОЙ ДЕЯТЕЛЬНОСТИ

(без субъектов малого предпринимательства; по данным оперативной отчетности)
(на конец года; млн. рублей)

	2012			2013		
	всего	в том числе		всего	в том числе	
		долго-срочные	кратко-срочные		долго-срочные	кратко-срочные
Финансовые вложения - всего	25779,1	317,4	25461,7	75110,6	6529,1	68581,6
Сельское хозяйство, охота и лесное хозяйство	674,1	26,7	647,4	496,3	0,0	496,3
Добыча полезных ископаемых	680,0	-	680,0
Обрабатывающие производства	8883,7	28,0	8855,7	57988,0	570,2	57417,9
Производство и распределение электроэнергии, газа и воды	13431,6	101,0	13330,5	8973,3	5792,7	3180,6

ИНВЕСТИЦИИ

	2012			2013		
	всего	в том числе		всего	в том числе	
		долго-срочные	кратко-срочные		долго-срочные	кратко-срочные
Строительство	265,4	27,8	237,5	171,6	3,4	168,2
Оптовая и розничная торговля; ремонт автотранспортных средств, мотоциклов, бытовых изделий и предметов личного пользования	647,3	127,8	519,5	5567,1	100,8	5466,3
Транспорт и связь	56,5	-	56,5	33,7	-	33,7
Финансовая деятельность	1077,1	-	1077,1
Операции с недвижимым имуществом, аренда и предоставление услуг	63,1	6,0	57,1	83,2	60,7	22,5
Предоставление прочих коммунальных, социальных и персональных услуг	0,3	-	0,3

ИНОСТРАННЫЕ ИНВЕСТИЦИИ

Таблица 215

ОБЪЕМ ИНВЕСТИЦИЙ, ПОСТУПИВШИХ ОТ ИНОСТРАННЫХ ИНВЕСТОРОВ, ПО ВИДАМ ¹⁾

	2005	2009	2010	2011	2012	2013
Тысяч долларов США						
Всего инвестиций	4856,2	40216,9	16282,8	70181,9	17584,1	9063,4
в том числе:						
прямые инвестиции	3240,8	29307,9	6894,8	65108,6	7216,9	3556,4
из них:						
взносы в капитал	2711,2	24658,6	107,0	62753,6	-	-
кредиты, полученные от зарубежных совладельцев организаций	517,9	4649,3	6787,8	2355,0	7216,9	3556,4
прочие прямые инвестиции	11,7	-	-	-	-	-
портфельные инвестиции	56,6	0,6	-	0,3	202,4	14,0
из них:						
акции и паи	56,6	0,6	-	0,3	202,4	14,0
прочие инвестиции	1558,8	10908,4	9387,9	5073,0	10164,8	5493,0
из них:						
торговые кредиты	-	8891,4	3104,6	5073,0	10160,0	5493,0
прочие кредиты	1558,8	2017,0	6283,3	-	4,8	-
В процентах к итогу						
Всего инвестиций	100,0	100,0	100,0	100,0	100,0	100,0
в том числе:						

ИНВЕСТИЦИИ

	2005	2009	2010	2011	2012	2013
прямые инвестиции	66,7	72,9	42,3	92,8	41,0	39,2
из них:						
взносы в капитал	55,8	61,3	0,6	89,4	-	-
кредиты, полученные от зарубежных совладельцев организаций	10,7	11,6	41,7	3,4	41,0	39,2
прочие прямые инвестиции	0,2	-	-	-	-	-
портфельные инвестиции	1,2	0,0	-	0,0	1,2	0,2
из них:						
акции и паи	1,2	0,0	-	0,0	1,2	0,2
прочие инвестиции	32,1	27,1	57,7	7,2	57,8	60,6
из них:						
торговые кредиты	-	22,1	19,1	7,2	57,8	60,6
прочие кредиты	32,1	5,0	38,6	-	0,0	-

¹⁾С учетом рублевого поступления, пересчитанного в доллары.

МЕТОДОЛОГИЧЕСКИЕ ПОЯСНЕНИЯ

Инвестиции в основной капитал представляют собой совокупность затрат, направленных на воспроизводство основных средств (новое строительство, расширение, а также реконструкция и модернизация объектов, которые приводят к увеличению их первоначальной стоимости, приобретение машин, оборудования, транспортных средств, затраты на формирование основного стада, выращивание многолетних насаждений и т.д.).

Инвестиции в основной капитал приведены без затрат на приобретение основных средств, бывших в употреблении у других организаций и объектов незавершенного строительства.

Индекс физического объема инвестиций в основной капитал рассчитан в сопоставимых ценах.

Ввод в действие мощностей - показатель мощности (производительности, вместимости, пропускной способности, площади, протяженности и т.д.), созданной в результате осуществления инвестиций в основной капитал. Введенные в эксплуатацию объекты (мощности) показываются в размерах, указанных в разрешениях на ввод объектов (мощностей) в эксплуатацию, оформленных в установленном порядке в соответствии с действующим законодательством Российской Федерации о градостроительной деятельности.

Ввод в действие объектов в формах статистического наблюдения отражается после ввода их в эксплуатацию в установленном порядке, в фактически принятых размерах, указанных в разрешениях на ввод объектов в эксплуатацию, оформленных в установленном порядке в соответствии с действующим законодательством Российской Федерации о градостроительной деятельности.

Финансовые вложения организаций - вложения денежных средств, материальных и иных ценностей в ценные бумаги других юридических лиц, процентные облигации государственных и местных займов, в уставные (складочные) капиталы других юридических лиц, предоставленные другим организациям займы и пр. Финансовые вложения в зависимости от срока погашения займов и кредитов подразделяются на долгосрочные и краткосрочные.

Инвестиции иностранные – вложения капитала иностранными инвесторами, а также зарубежными филиалами российских юридических лиц в объекты предпринимательской деятельности на территории России в целях получения дохода. Иностранные инвестиции подразде-

ляются на прямые, портфельные и прочие.

Инвестиции иностранные прямые – инвестиции, сделанные прямыми инвесторами, т.е. юридическими и физическими лицами, полностью владеющими организацией или контролирующими не менее 10% акций или уставного (складочного) капитала организации, дающего право на участие в управлении организацией; кредиты от зарубежных совладельцев организации; реинвестированный доход.

Инвестиции иностранные портфельные – покупка акций и паев, не дающих право вкладчикам влиять на функционирование организации и составляющих менее 10% в уставном (складочном) капитале организации, а также облигаций, векселей и других долговых ценных бумаг.

Инвестиции иностранные, не подпадающие под определение прямых и портфельных, указываются как **прочие**. К ним относятся: торговые кредиты; кредиты, полученные от международных финансовых организаций; кредиты правительств иностранных государств под гарантии Правительства РФ; прочие кредиты.

С 2013 года инвестиции в основной капитал формируются в новых границах активов, приведенных в соответствие с положениями по бухгалтерскому учету и СНС.

Инвестиции в основной капитал - представляют собой совокупность затрат, направленных на строительство, реконструкцию (включая расширение и модернизацию) объектов, которые приводят к увеличению их первоначальной стоимости, приобретение машин, оборудования, транспортных средств, производственного и хозяйственного инвентаря, на формирование рабочего, продуктивного и племенного стада, насаждение и выращивание многолетних культур, инвестиции в объекты интеллектуальной собственности: произведения науки, литературы и искусства, программное обеспечение и базы данных для ЭВМ, изобретения, полезные модели, промышленные образцы, селекционные достижения, произведенные нематериальные поисковые затраты и т.д.

С 2001 года инвестиции в основной капитал учитываются без налога на добавленную стоимость.

Индекс физического объема инвестиций в основной капитал рассчитан в постоянных ценах.

Для расчета инвестиций в основной капитал на душу населения используется среднегодовая численность постоянного населения.

Распределение инвестиций в основной капитал **по видам экономической деятельности** осуществляется в соответствии с классификатором ОКВЭД исходя из назначения основных средств, то есть той сферы деятельности, в которой они будут функционировать.

Инвестиции в здания и сооружения – расходы на строительство зданий и сооружений, которые складываются из выполненных строительных работ и приходящихся на них прочих капитальных затрат, включаемых при вводе объекта в эксплуатацию в инвентарную стоимость здания (сооружения). При этом в затраты на строительство зданий и сооружений включаются затраты на коммуникации внутри здания, необходимые для его эксплуатации.

Инвестиции в машины, оборудование, транспортные средства – затраты на приобретение машин, оборудования, транспортных средств, производственного и хозяйственного инвентаря, а также затраты на монтаж энергетического, подъемно-транспортного и другого оборудования на месте его постоянной эксплуатации, проверку и испытание качества монтажа.

Импортным считается оборудование, произведенное за рубежом, как в странах дальнего зарубежья, так и в странах СНГ.

ЦЕНЫ И ТАРИФЫ

Индексы потребительских цен
и средние потребительские
цены на товары и услуги

Индексы цен производителей

Индексы цен и средние цены
на рынке жилья

Индекс потребительских цен является одним из наиболее значимых экономических индикаторов, характеризующих инфляционные процессы.

За январь - декабрь 2013 года прирост потребительских цен на товары и услуги составил 5,9 процента, что ниже, чем в аналогичном периоде 2012 года на 1,4 процентного пункта, темп роста цен на платные услуги составил 108,2 процента. В производственной сфере индекс цен производителей промышленных товаров за 2013 год составил 104,2 процента, что ниже соответствующего уровня 2012 года на 3,0 процентного пункта. В целом по Российской Федерации за январь-декабрь 2013 года индекс потребительских цен составил 106,5 процента.

За период 2000-2013 годы ежегодные темпы прироста цен колебались от максимального в 2001 году (27,8 %) до минимального в 2013 году (5,9 %)

Жилищно-коммунальные услуги подорожали за 2013 год на 9,4 процента, в том числе: газоснабжение – на 15,3 процента, горячее водоснабжение – 14,6, электроснабжение – 12,7, отопление – 10,0, холодное водоснабжение – 7,0, жилищные услуги – на 4,4 процента.

Из наблюдаемых услуг связи более всего поднялась плата за пересылку писем (9,6%) и радиоточку (7,1%), из услуг транспорта – стоимость проезда в плацкартном вагоне скорого фирменного поезда дальнего следования (33,6%) и проезда в троллейбусе (20,0%).

Стоимость ветеринарных услуг поднялась на 13,1 процента, медицинских – на 11,4, услуг в сфере зарубежного туризма – на 9,7, санаторно-оздоровительных услуг – на 8,5, услуг физкультуры и спорта, бытовых услуг – на 8,4, услуг в системе образования – на 8,3 процента.

Не изменилась за год стоимость билетов в кино, театр, найма жилых помещений в государственном и муниципальном жилищных фондах, занятий на курсах профессионального обучения, абонентская плата при комбинированной системе оплаты услуг местной телефонной связи, междугородней телефонной связи, беспроводной радиосвязи, абонентская плата за доступ к сети Интернет, а так же годовая стоимость полиса добровольного страхования легкового автомобиля от стандартных рисков.



Рис. 21. Индексы потребительских цен и цен производителей промышленных товаров
(декабрь к декабрю предыдущего года, в %)

С начала года индекс цен производителей на реализованную сельскохозяйственную продукцию составил 96,3 процента, в том числе на продукцию растениеводства – 88,8 процента, на продукцию животноводства – 103,2 процента по сравнению с 2012 годом.

ЦЕНЫ И ТАРИФЫ

Темпы роста цен на жилье в области с 2000 по 2013 годы были нестабильными и чаще превышали темпы роста потребительских цен. Мировой финансовый кризис, разразившийся в конце 2008 года, негативно сказался на материальном положении жителей области. Следствием сложившихся негативных тенденций в последующие два года явилось снижение цен, как на первичном, так и на вторичном рынке жилья, поскольку уровень цен на жилье определяется равновесием платежеспособного спроса и предложения. В 2011 году картина начала несколько меняться: возрастающий спрос повлек за собой рост цен на рынке жилья. В 2013 году цены на первичном рынке жилья увеличились на 3,1 процента, в том числе: квартиры улучшенного качества - на 3,7 процента; элитные - на 0,1 процента.

ИНДЕКСЫ ПОТРЕБИТЕЛЬСКИХ ЦЕН И СРЕДНИЕ ПОТРЕБИТЕЛЬСКИЕ ЦЕНЫ НА ТОВАРЫ И УСЛУГИ

Таблица 216

ИНДЕКСЫ ПОТРЕБИТЕЛЬСКИХ ЦЕН

(декабрь к декабрю предыдущего года, процентов)

Годы	Товары и платные услуги	в том числе		
		продовольственные товары	непродовольственные товары	платные услуги населению
1991	292,6	381,8	279,3	170,8
1995	246,2	239,1	244,8	288,1
2000	119,3	118,4	119,7	122,5
2005	111,7	110,1	107,4	122,0
2009	109,5	105,3	108,5	118,5
2010	110,1	114,6	106,1	108,4
2011	107,0	105,9	106,6	109,5
2012	107,3	108,3	105,4	108,3
2013	105,9	106,5	103,7	108,2

Таблица 217

ДИНАМИКА ИНДЕКСОВ ПОТРЕБИТЕЛЬСКИХ ЦЕН НА ОСНОВНЫЕ ВИДЫ ПРОДОВОЛЬСТВЕННЫХ ТОВАРОВ (декабрь к декабрю предыдущего года, процентов)

Годы	Мясо и птица	Колбасные изделия	Рыба и морепродукты пищевые	Масло животное	Масло растительное	Молоко и молочные продукты	Яйца	Сахар-песок	Хлеб и хлебобулочные изделия
1991	569,4	413,2	437,6	276,2	470,6	213,4	291,7	258,2	247,7
1995	191,8	224,9	212,7	149,6	215,3	213,3	204,7	189,0	370,0
2000	122,6	123,2	137,7	96,6	91,2	128,1	105,1	170,6	110,9
2005	130,3	108,1	95,0	109,2	102,9	119,0	89,5	98,8	101,4
2009	106,2	106,3	106,7	95,9	81,9	99,1	83,4	155,1	101,1
2010	110,8	106,2	104,1	129,1	120,7	116,6	117,3	124,8	108,8
2011	109,8	112,4	120,0	107,1	107,7	110,3	109,4	70,9	103,9
2012	108,1	103,7	97,8	104,6	101,8	106,0	101,9	106,5	109,3
2013	99,6	103,6	106,4	115,2	92,8	108,2	134,1	101,9	109,0

ЦЕНЫ И ТАРИФЫ

Таблица 218

ИНДЕКСЫ ПОТРЕБИТЕЛЬСКИХ ЦЕН НА ОСНОВНЫЕ ГРУППЫ ПЛАТНЫХ УСЛУГ

(декабрь к декабрю предыдущего года, процентов)

Годы	Услуги пассажирского транспорта	Услуги связи	Жилищно-коммунальные услуги	Жилищные услуги	Коммунальные услуги	Газоснабжение	Услуги по электро-снабжению	Услуги дошкольного воспитания	Медицинские услуги
1991	263,2	147,8	109,1	127,4	100,2	100,0	100,0	100,0	176,3
1995	261,0	429,2	347,3	316,6	351,1	384,2	450,0	159,4	248,6
2000	112,5	131,4	122,8	147,6	117,5	188,2	101,9	129,2	124,5
2005	116,5	113,5	126,2	148,5	119,0	117,1	114,5	154,0	119,9
2009	107,4	105,2	127,5	109,2	133,1	134,5	125,8	114,4	126,7
2010	105,5	106,2	110,8	102,2	113,4	103,8	109,8	122,4	116,3
2011	111,1	102,9	113,1	106,4	115,3	114,6	110,1	109,9	106,8
2012	104,0	102,1	109,6	104,5	111,4	132,3	106,0	105,5	114,8
2013	111,7	100,9	109,4	104,4	110,7	115,3	112,7	110,1	111,4

Таблица 219

СРЕДНИЕ ПОТРЕБИТЕЛЬСКИЕ ЦЕНЫ НА ОТДЕЛЬНЫЕ ВИДЫ ПРОДОВОЛЬСТВЕННЫХ ТОВАРОВ

(в среднем за год, рублей за килограмм)

	2000	2005	2009	2010	2011	2012	2013
Хлеб ржаной и ржано-пшеничный	7,33	13,66	23,37	22,83	24,29	25,56	30,34
Хлеб и булочные изделия из пшеничной муки 1 и 2 сортов	7,95	15,23	23,75	22,23	23,13	24,17	28,45
Мука пшеничная	7,32	9,83	18,84	17,23	21,56	21,35	26,98
Рис шлифованный	11,02	18,48	41,96	37,45	40,05	37,71	39,58
Крупа манная	10,10	9,37	20,76	17,41	21,37	21,58	29,82
Крупа гречневая	14,87	15,64	22,08	37,69	88,97	44,03	31,84
Крупа овсяная и перловая	6,61	6,24	13,10	12,17	18,23	15,70	20,85
Горох и фасоль	11,41	8,33	18,98	17,34	27,24	26,48	29,94
Макаронные изделия	15,63	16,52	29,44	28,35	33,11	32,64	34,73
Говядина 1 категории	43,34	101,61	171,43	175,22	205,72	233,97	237,82
Свинина	43,31	124,79	185,92	192,48	204,09	226,30	227,18
Куры потрошенные, полупотрошены	45,08	73,83	99,46	100,20	103,43	110,82	117,82
Колбаса вареная высшего сорта	63,38	119,46	181,74	187,82	210,65	224,92	232,44
Рыба замороженная неразделанная	х	х	52,01	47,66	52,99	66,00	65,73
Сельдь соленая	х	х	72,08	70,09	77,37	95,18	94,38
Молоко цельное пастеризованное	9,41	16,39	25,95	28,47	33,35	34,81	36,99
Сыры сычужные твердые и мягкие	73,92	134,70	201,40	259,24	272,93	277,01	303,55
Сливочное масло	60,28	100,95	178,82	198,58	248,98	263,21	291,98
Подсолнечное масло	21,45	37,84	64,62	60,55	77,61	74,37	76,82
Яйца (10 шт.)	14,52	23,28	30,26	30,85	33,01	36,58	42,64

ЦЕНЫ И ТАРИФЫ

	2000	2005	2009	2010	2011	2012	2013
Картофель	5,46	6,55	15,62	17,13	21,14	13,25	21,81
Капуста свежая	6,21	6,72	13,95	21,37	15,13	14,12	18,01
Лук репчатый	6,58	11,95	19,79	24,22	24,80	17,94	20,09
Яблоки	21,94	36,96	64,10	64,42	73,32	70,71	72,79
Сахар-песок	15,06	18,76	30,44	35,54	37,84	32,31	32,69
Водка	76,07	124,57	159,30	185,40	215,84	254,70	360,33
Коньяк	185,40	401,96	749,34	789,49	716,86	767,61	869,28
Пиво отечественное	16,92	26,40	39,37	48,31	57,74	63,35	69,68

Таблица 220

ПОТРЕБИТЕЛЬСКИЕ ЦЕНЫ НА ОТДЕЛЬНЫЕ ВИДЫ НЕПРОДОВОЛЬСТВЕННЫХ ТОВАРОВ (в среднем за год, рублей за штуку)

	2000	2005	2009	2010	2011	2012	2013
Костюм двойка мужской из шерстяных или полушерстяных тканей	1448,12	2517,51	3602,25	3767,86	4170,75	4393,36	4722,90
Сорочка мужская верхняя из х/б или смесовых тканей	186,85	300,26	447,97	523,89	649,00	722,61	786,25
Пальто (полупальто) женское демисезонное из шерстяных или полушерстяных тканей	2878,08	3559,96	4409,95	5489,95	6419,71	6855,15	7473,88
Джемпер (свитер, жакет) мужской из шерстяной, полушерстяной или смесовой пряжи	378,79	635,65	887,34	1080,86	1186,47	1293,65	1397,07
Колготки женские из синтетической пряжи тонкие, плот. до 20 DEN	27,33	35,34	68,54	81,09	81,43	82,48	88,63
Носки мужские из хлопчатобумажной или смесовой пряжи	14,98	24,78	35,98	37,13	35,73	38,84	38,85
Сапоги женские зимние с верхом из натуральной кожи	685,16	945,93	3419,82	3646,06	3992,63	4270,05	5011,20
Туфли женские модельные с верхом из натуральной кожи	872,31	1489,46	1810,18	1991,16	2092,42	2278,98	2347,40
Мыло туалетное (100 г)	7,98	9,52	14,38	15,16	15,23	16,91	17,84
Шампунь (250 мл)	31,31	57,98	72,97	77,83	69,88	81,58	88,59

ЦЕНЫ И ТАРИФЫ

	2000	2005	2009	2010	2011	2012	2013
Сигареты с фильтром импортные	9,76	13,20	19,25	22,36	29,08	23,96	43,19
Ковер (палас) синтетический	147,60	179,41	429,08	515,64	607,17	583,39	645,60
Электропылесос напольный (кроме моющего)	1925,83	1771,68	2721,19	2917,75	3061,98	3389,25	3654,46
Телевизор цветного изображения	6384,26	4894,19	7898,00	8435,77	11805,45	13156,36	12853,79
Кирпич красный 1000 шт.	3750,00	7600	17638,75	15568,32	15371,53	14767,49	15735,31
Велосипед дорожный для взрослых	1950,00	1977,37	3015,66	3491,01	3832,39	3850,34	3874,14
Бензин автомобильный марки АИ-92 (АИ-93)	8,57	16,44	19,32	21,62	24,65	26,26	26,54
Аспирин отечественный	2,68	2,66	3,18	4,37	3,62	2,76	2,82
Дрова	154,45	367,24	814,60	826,46	828,72	851,15	962,69

Таблица 221

ПОТРЕБИТЕЛЬСКИЕ ЦЕНЫ (ТАРИФЫ) НА ОТДЕЛЬНЫЕ ВИДЫ ПЛАТНЫХ УСЛУГ НАСЕЛЕНИЮ

(в среднем за год, рублей)

	2000	2005	2009	2010	2011	2012	2013
Плата за жилье в домах муниципального жилищного фонда (за 1 кв. метр общей площади)	0,68	6,66	13,28	13,42	14,82	14,82	15,29
Электроэнергия (100 квт. час)	40,77	126,00	234,00	257,00	283,00	291,38	319,00
Водоснабжение и канализация (с человека)	10,69	96,79	136,39	168,49	214,02	228,52	261,97
Отопление (за 1 кв. метр общей площади)	1,28	10,40	19,58	23,86	26,66	27,81	30,86
Газ сетевой (с человека)	7,00	11,04	30,83	38,96	44,23	50,41	67,99
Проезд в городском автобусе (1 поездка)	2,00	6,00	11,00	11,84	13,28	14,20	14,81
Проезд в троллейбусе (1 поездка)	2,00	6,00	10,00	10,95	10,00	10,00	12,00
Абонентская плата за неограниченный объем местных телефонных соединений, месяц	52,50	195,00	340,00	365,00	380,00	380,00	388,33
Отправка телеграммы внутри России (за 15 слов)	10,00	24,50	36,88	47,85	59,40	62,19	66,48
Постановка набоек (пара)	28,33	63,16	111,36	114,56	133,82	137,88	150,57

ЦЕНЫ И ТАРИФЫ

	2000	2005	2009	2010	2011	2012	2013
Ремонт телевизоров цветного изображения	140,00	250,00	483,64	503,97	521,23	590,18	705,65
Ремонт холодильников всех марок	250,00	230,00	870,19	1249,00	1309,18	1549,19	1224,74
Химическая чистка муж- ского костюма	105,00	275,50	496,32	595,08	655,54	674,54	704,76
Стрижка модельная в женском зале	38,33	109,70	218,72	221,25	231,57	248,01	278,02
Стрижка модельная в мужском зале	36,67	109,70	193,75	209,69	213,59	227,07	264,63
Рытье могилы ручным способом на новом месте	687,00	1201,06	1773,01	2067,50	2579,13	2901,10	3280,00
Изготовление гроба	550,00	850,00	1237,30	1320,51	1407,23	1621,36	1706,73

ИНДЕКСЫ ЦЕН ПРОИЗВОДИТЕЛЕЙ

Таблица 222

ИНДЕКСЫ ЦЕН ПРОИЗВОДИТЕЛЕЙ ПРОМЫШЛЕННЫХ ТОВАРОВ ПО ВИДАМ ЭКОНОМИЧЕСКОЙ ДЕЯТЕЛЬНОСТИ (декабрь к декабрю предыдущего года, процентов)

	2000	2005	2009	2010	2011	2012	2013
Цены производителей промышленных товаров	133,5	107,6	104,4	108,1	106,1	107,2	104,2
в том числе:							
Добыча полезных ископаемых	180,4	109,8	103,5	98,4	100,0	105,5	101,6
Обрабатывающие произ- водства	131,4	106,6	99,1	105,4	105,4	108,5	100,9
из них:							
производство пищевых продуктов	115,8	102,9	102,5	128,2	97,1	112,5	103,2
текстильное и швейное производство	107,9	97,0	109,7	122,0	99,0	104,1	105,8
производство кожи, изделий из кожи и произ- водство обуви	119,3	111,0	114,5	x	x	x	x
обработка древесины и производство изделий из дерева	127,7	106,6	94,6	106,4	112,3	101,1	100,2
целлюлозно-бумажное производство	146,3	100,0	93,3	109,9	100,6	100,0	100,0
химическое производство	127,1	95,3	127,6	107,4	105,0	89,8	95,0
производство пластмассо- вых изделий	x	x	99,3	108,0	105,4	104,0	100,1
производство прочих не- металлических минераль- ных продуктов	140,2	147,3	94,9	73,2	112,8	103,1	98,8

ЦЕНЫ И ТАРИФЫ

	2000	2005	2009	2010	2011	2012	2013
производство готовых металлических изделий	-	104,7	90,1	96,0	112,9	115,5	102,6
производство машин и оборудования	137,2	110,7	95,2	104,4	108,1	107,8	99,3
производство электрооборудования, электронного и оптического оборудования	130,1	114,0	98,3	97,5	103,9	110,3	95,1
производство транспортных средств и оборудования	147,9	106,3	104,3	102,2	105,5	107,5	100,3
прочие производства	112,6	122,2	100,5	106,1	119,0	101,2	108,7
Производство и распределение электроэнергии, газа и горячей воды	x	110,1	134,1	119,2	108,9	103,5	115,5

Таблица 223

ИНДЕКСЫ ЦЕН ПРОИЗВОДИТЕЛЕЙ НА РЕАЛИЗОВАННУЮ СЕЛЬСКОХОЗЯЙСТВЕННУЮ ПРОДУКЦИЮ (декабрь к декабрю предыдущего года, процентов)

	2000	2005	2009	2010	2011	2012	2013
Продукция сельского хозяйства	122,5	92,4	89,4	141,7	67,5	130,6	96,3
в том числе:							
растениеводства	130,8	71,4	82,1	158,7	54,0	187,5	88,7
животноводства	113,2	110,0	101,8	113,6	105,8	103,1	103,2

Таблица 224

СВОДНЫЕ ИНДЕКСЫ ЦЕН СТРОИТЕЛЬНОЙ ПРОДУКЦИИ (декабрь к декабрю предыдущего года, процентов)

	2000	2005	2009	2010	2011	2012	2013
Сводные индексы цен строительной продукции	128,3	109,0	93,1	104,4	107,9	107,3	107,7
в том числе:							
индексы цен производителей в строительстве (строительно - монтажные работы)	125,7	112,3	88,6	101,4	110,0	108,9	111,2

Таблица 225

ИНДЕКСЫ ТАРИФОВ НА ГРУЗОВЫЕ ПЕРЕВОЗКИ АВТОМОБИЛЬНЫМ ТРАНСПОРТОМ (декабрь к декабрю предыдущего года, процентов)

	2000	2005	2009	2010	2011	2012	2013
Индексы тарифов на грузовые перевозки автомобильным транспортом	150,5	109,1	99,7	100,9	105,6	103,4	106,1

ЦЕНЫ И ТАРИФЫ

ИНДЕКСЫ ЦЕН И СРЕДНИЕ ЦЕНЫ НА РЫНКЕ ЖИЛЬЯ

Таблица 226

ИНДЕКСЫ ЦЕН НА ПЕРВИЧНОМ И ВТОРИЧНОМ РЫНКАХ ЖИЛЬЯ (на конец года; в процентах к концу предыдущего года)

	2000	2005	2009	2010	2011	2012	2013
Первичный рынок	х	х	93,1	99,4	111,7	109,1	103,1
Вторичный рынок	140,0	126,2	75,5	98,1	104,0	112,5	106,0

Таблица 227

ИНДЕКСЫ ЦЕН И СРЕДНИЕ ЦЕНЫ НА ПЕРВИЧНОМ РЫНКЕ ЖИЛЬЯ ПО ТИПАМ КВАРТИР

	Индексы цен (на конец года; в % к концу предыдущего года)			Средние цены (на конец года; рублей за 1 кв. метр общей площади)		
	2011	2012	2013	2011	2012	2013
Все квартиры	111,7	109,1	103,1	33597	37512	39377
в том числе:						
среднего качества (типовые)	106,2	114,2	х	31023	37092	х
улучшенного качества	114,2	109,2	103,7	32628	35898	37541
элитные	109,1	108,3	100,1	40549	47675	51075

Таблица 228

ИНДЕКСЫ ЦЕН НА ВТОРИЧНОМ РЫНКЕ ЖИЛЬЯ ПО ТИПАМ КВАРТИР

(на конец года; в % к концу предыдущего года)

	2000	2005	2009	2010	2011	2012	2013
Все квартиры	140,0	126,2	75,5	98,1	104,0	112,5	106,0
в том числе:							
низкого качества	121,3	121,3	65,3	97,0	107,8	118,2	100,0
среднего качества (типовые)	147,1	120,8	74,0	99,2	110,8	113,7	99,9
улучшенного качества	150,0	136,5	79,8	96,6	99,3	111,5	109,1
элитные	83,7	125,9	83,2	100,3	93,5	х	х
однокомнатные	х	125,1	75,5	100,6	х	х	х
двухкомнатные	х	126,0	73,8	97,0	х	х	х
трехкомнатные	х	125,5	78,3	96,0	х	х	х
четырёх и более комнатные	х	132,4	84,7	89,9	х	х	х

Таблица 229

СРЕДНИЕ ЦЕНЫ НА ВТОРИЧНОМ РЫНКЕ ЖИЛЬЯ

(на конец года; рублей за 1 кв. метр общей площади)

	2005	2009	2010	2011	2012	2013
Все квартиры	14314	31820	30974	34631	38761	41240
в том числе:						
низкого качества	12889	22448	21255	28456	32306	28516
среднего качества (типовые)	12595	30715	29278	34276	38597	38560
улучшенного качества	16232	35583	34291	34898	38995	42782

ЦЕНЫ И ТАРИФЫ

	2005	2009	2010	2011	2012	2013
элитные	19778	52185	49138	44106	х	х
однокомнатные	14675	32646	31045	х	х	х
двухкомнатные	13442	30539	30410	х	х	х
трехкомнатные	14128	32776	31422	х	х	х
четырёх и более комнатные	15747	32759	38199	х	х	х

МЕТОДОЛОГИЧЕСКИЕ ПОЯСНЕНИЯ

Органами государственной статистики проводится сбор информации об уровне цен на товары и услуги и на ее основе осуществляются расчеты изменения цен в отдельных секторах экономики.

Система показателей статистики цен представляет собой совокупность взаимосвязанных и взаимодополняющих показателей, характеризующих как уровни цен, так и их изменение.

Средние цены по Курганской области определяются как средние взвешенные величины из уровней цен отдельных городов. Средние цены по товарам (продукции, услугам) складываются под влиянием многообразных ассортиментных, а также территориальных сдвигов, сезонных колебаний и других факторов.

Таким образом, изменение средних цен на товары отличается по своему экономическому содержанию от индексов цен, исчисленных по отдельным товарам-представителям, прежде всего тем, что учитывает не только изменение конкретных цен на отдельные товары, но и структурные, ассортиментные сдвиги. Важнейшими из факторов, влияющих на структурные сдвиги, являются следующие: появление новых товаров, исчезновение старых, изменение доли отдельных товаров с различным уровнем цен, территориальные сдвиги в размещении товаров с региональной их дифференциацией, сезонные колебания цен и т.д. В связи с этим средние цены не всегда могут быть использованы для характеристики динамики цен. Динамические ряды средних цен наряду с индексами используются в анализе движения цен, что позволяет изучать соотношения их на отдельные товары и услуги.

Индекс потребительских цен (ИПЦ) характеризует изменение во времени общего уровня цен на товары и услуги, приобретаемого населением для непроизводственного потребления. Он измеряет отношение стоимости фиксированного набора товаров и услуг в текущем периоде к его стоимости в базисном периоде. ИПЦ является одним из важнейших показателей, характеризующих уровень инфляции, и используется для целей государственной политики, анализа и прогноза ценовых процессов в экономике, пересмотра минимальных социальных гарантий, решения правовых споров, а также при пересчете показателей системы национальных счетов из текущих в постоянные цены.

Индексы цен производителей промышленных товаров рассчитываются на основании регистрации цен на товары – представители в базовых промышленных организациях. Цены производителей представляют собой фактически сложившиеся на момент регистрации цены промышленных организаций на произведенные товары, предназначенные для реализации на внутреннем рынке (без косвенных налогов - налога на добавленную стоимость, акциза и др.). Рассчитанные по товарам – представителям индексы цен производителей последовательно агрегируются в индексы соответствующих видов экономической деятельности и на промышленность в целом. В качестве весов используются данные об объеме производства в стоимостном выражении в базисном периоде.

В соответствии с постановлением Правительства Российской Федерации от 1 ноября

1999 г. №1212 «О развитии Единой системы классификации и кодирования технико-экономической и социальной информации» в практику российской экономики, в том числе в информационную систему государственной статистики вводится общероссийский классификатор видов экономической деятельности (ОКВЭД). По новому классификатору ОКВЭД результаты деятельности предприятий распределены и сгруппированы по видам деятельности и по секторам экономики вне зависимости от отраслевой принадлежности, что в корне изменило оценку экономики страны и регионов.

Индексы цен на рынке жилья рассчитываются на основе зарегистрированных цен соответственно на вновь построенные квартиры и на квартиры функционирующего приватизированного жилищного фонда, если они являются объектами совершения рыночных сделок.

Индекс цен производителей на реализованную сельскохозяйственную продукцию исчисляется на основании регистрации в отобранных для наблюдения сельскохозяйственных организациях цен на основные виды товаров - представителей, реализуемых заготовительным, перерабатывающим организациям, на рынке, через собственную торговую сеть, населению непосредственно с транспортных средств, на ярмарках, биржах и аукционах, организациям, коммерческим структурам и т.д. Цены реализации сельскохозяйственной продукции приводятся с учетом надбавок и скидок на качество реализованной продукции без расходов на транспортировку, экспедирование, погрузку и разгрузку продукции, а также без налога на добавленную стоимость и дотаций.

Индекс цен производителей в строительстве отражает изменение инвестиций в строительство объектов различных видов экономической деятельности и рассчитывается как агрегированный показатель из индексов цен на строительно-монтажные работы, машины и оборудование и прочие капитальные работы и затраты, взвешенных по доле этих элементов в общем объеме инвестиций в основной капитал.

Индексы тарифов на грузовые перевозки позволяют определить изменение фактически действующих тарифов на грузовые перевозки за отчетный период без учета изменения за этот период структуры перевезенных грузов по разнообразным признакам: по виду груза, размеру отправки, скорости доставки, расстоянию перевозки, территории перевозки, типу подвижного состава, степени использования его грузоподъемности и другим признакам.

ВНЕШНЯЯ ТОРГОВЛЯ

The background is a complex, abstract composition of glowing light trails. A central point of intense brightness, primarily green and yellow, radiates outwards, creating a lens flare effect. From this center, numerous thin, curved lines in shades of blue, cyan, and lime green sweep across the frame. The overall color palette is dominated by these cool, vibrant tones, set against a dark, almost black background that makes the light trails stand out sharply. The lines vary in thickness and opacity, creating a sense of depth and movement, reminiscent of a starburst or a digital data visualization.

Во внешней торговле области с 2009 года наблюдается положительное внешнеторговое сальдо. В 2013 году сальдо торгового баланса сложилось в размере 305,1 млн. долларов США (в 2012 г. – 183,3 млн. долларов США). Увеличение сальдо во внешней торговле произошло за счет роста экспортных поставок как в страны вне СНГ, так и в государства - участники СНГ.



Рис. 22. Структура внешнеторгового оборота
(в процентах)

По данным таможенной статистики, **внешнеторговый оборот** области (без учета официально нерегистрируемого экспорта и импорта) в 2013 году составил 498,2 млн. долларов США и по сравнению с предыдущим годом увеличился на 12,1 процента. Доля экспорта во внешнеторговом обороте составила 80,6 процента (401,7 млн. долл. США), соответственно на импортные поставки пришлось 19,4 процента (96,6 млн. долл. США). В 2013 году экспорт вырос по отношению к импорту в 4,2 раза.

По сравнению с предыдущим годом объем экспорта увеличился на 27,9 процента, а объем импорта уменьшился на 26,1 процента.

В 2013 году основными торговыми партнерами Курганской области являлись страны вне СНГ, доля которых во внешнеторговом обороте области составила 83,5 процента. Объем экспорта в страны вне СНГ составил 324,3 млн. долларов США и увеличился на 26,8 процента по сравнению с 2012 годом. В истекшем году были существенные поставки экспорта в Венесуэлу на сумму 197,0 млн. долл. США (49,0% от общего объема экспорта), Индонезию - 110,0 млн. долл. США (27,4%). В то же время существенно снизился экспорт в Индию в 3,8 раза (1,1 млн. долл. США), в Китай - на 83,2 процента (0,1 млн. долл. США).

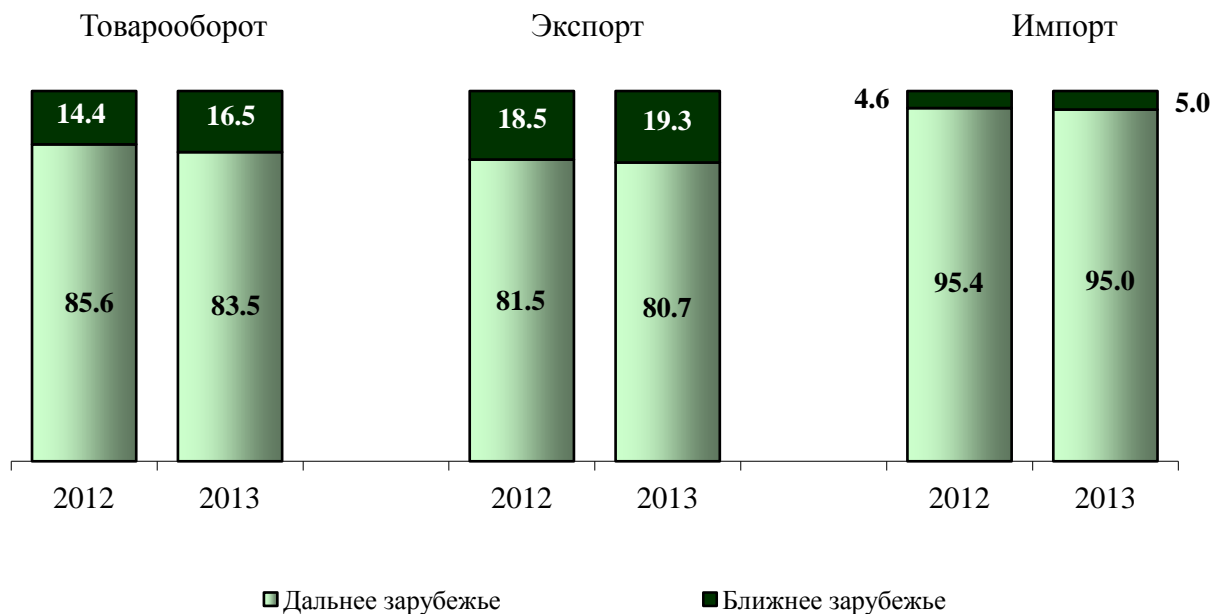
Объем импорта из стран вне СНГ уменьшился на 26,5 процента. Снижение произошло за счет сокращения поставок из Нидерландов на 79,1 процента, из Сербии - на 68,1, из Франции – на 91,1, из Словакии – на 83,8 процента.

Ведущее место во внешней торговле Курганской области в 2013 году занимали: Венесуэла – 197,0 млн. долларов США (39,5% от общего товарооборота), Индонезия – 110,0 (22,1%), Китай – 44,8 (9,0%), Азербайджан – 40,8 млн. долларов США (8,2%).

Таблица 230

ВНЕШНЯЯ ТОРГОВЛЯ

ВНЕШНЯЯ ТОРГОВЛЯ КУРГАНСКОЙ ОБЛАСТИ (млн. долларов США)

	2000	2005	2009	2010 ¹⁾	2011	2012	2013
Внешнеторговый оборот	256,0	339,3	326,1	344,4	463,3	444,7	498,2
страны вне СНГ	92,6	92,0	100,0	198,9	397,9	380,5	416,0
государства – участники СНГ	163,4	247,3	226,1	145,5	65,4	64,2	82,3
Экспорт товаров	182,5	181,4	197,0	220,7	326,7	314,0	401,7
страны вне СНГ	69,6	68,4	38,3	128,9	267,2	255,8	324,3
государства – участники СНГ	112,9	113,1	158,7	91,8	59,5	58,2	77,4
Импорт товаров	73,5	157,9	129,1	123,7	136,6	130,7	96,6
страны вне СНГ	23,0	23,7	61,7	70,0	130,7	124,7	91,7
государства – участники СНГ	50,5	134,2	67,4	53,7	5,9	6,0	4,9
Сальдо внешнеторгового оборота	109,0	23,5	67,9	97,0	190,1	183,3	305,1
страны вне СНГ	46,6	44,7	-23,4	58,9	136,6	131,1	232,6
государства – участники СНГ	62,4	-21,2	91,3	38,1	53,5	52,2	72,5
Коэффициент покрытия импорта экспортом, процентов	248,3	114,9	152,6	178,4	239,2	240,3	415,8
В процентах к предыдущему году:							
внешнеторговый оборот	110,9	93,9	53,9	105,6	134,5	96,0	112,1
экспорт	102,8	96,7	84,9	112,0	148,0	96,1	127,9
импорт	137,6	90,9	34,6	95,8	110,4	95,7	73,9

¹⁾ С 1 июля 2010 года вступил в силу Таможенный кодекс таможенного союза. Государствами – членами таможенного союза являются Республика Беларусь и Республика Казахстан. В связи с этим, в данные таможенной статистики внешней торговли не включаются объемы экспорта и импорта этих республик.

Таблица 231

ЭКСПОРТ ТОВАРОВ ПО ГРУППАМ СТРАН (тыс. долларов США)

	2009	2010	2011	2012	2013	2013 г. в % к 2012 г.
Всего по области	197008,5	220666,7	326689,2	314033,0	401674,2	127,9
Страны Европы	6411,8	2645,3	58746,5	224670,0	200155,7	89,1
Болгария	126,7	82,2	60,8	72,9	139,0	190,7
Босния и Герцеговина	-	-	-	-	164,6	-
Бельгия	-	-	24,2	-	-	-
Венгрия	-	-	-	-	-	-
Великобритания	-	-	29,0	103,1	534,9	в 5,1 р.
Венесуэла	-	-	54591,2	222641,0	196987,9	88,5
Германия	4943,9	1836,6	1330,2	923,1	799,0	86,6
Греция	92,7	-	-	-	-	-
Дания	88,9	-	-	-	-	-
Италия	0,9	97,8	273,5	-	193,1	-
Кипр	500,8	-	1483,6	-	155,3	-
Нидерланды	2,5	-	-	-	-	-
Польша	21,6	-	-	269,7	458,6	170,0

ВНЕШНЯЯ ТОРГОВЛЯ

	2009	2010	2011	2012	2013	2013 г. в % к 2012 г.
Республика Македония	19,5	11,0	16,2	5,8	5,9	101,7
Румыния	-	-	-	1,1	-	-
Словакия	244,6	378,5	390,3	218,9	1,6	0,7
Словения	-	-	-	-	41,7	-
Сербия	325,0	205,7	530,9	431,5	636,6	147,5
Финляндия	0,6	-	-	-	-	-
Франция	4,6	11,1	16,6	2,9	6,6	в 2,3 р.
Чешская республика	-	-	-	-	30,9	-
Швейцария	39,5	22,4	-	-	-	-
Страны Балтии	621,3	163,4	451,4	3556,7	135,6	3,8
Латвия	31,9	52,4	244,1	3514,6	52,3	1,5
Литва	558,6	47,6	94,8	18,5	45,1	в 2,4 р.
Эстония	30,8	63,4	112,5	23,6	38,2	161,9
Страны Азии	11605,5	125495,7	164985,7	15884,1	118211,9	в 7,4 р.
Афганистан	1700,3	1254,0	4079,9	2922,0	1067,5	36,5
Абхазия	-	-	85,4	170,4	90,5	53,1
Вьетнам	285,9	2067,7	572,5	946,2	749,3	79,2
Индия	1387,2	2190,0	10040,2	4036,8	1073,1	26,6
Индонезия	-	43611,6	2,4	-	110035,2	-
Иран	82,6	43,6	89,5	22,6	-	-
Китай	107,7	842,1	727,9	122,6	25,8	21,0
Кувейт	-	74780,5	144009,8	-	1,9	-
Монголия	211,3	412,1	667,9	644,8	644,8	100,0
Объединенные Араб- ские Эмираты	55,1	-	4258,1	6895,4	4237,1	61,4
Республика Корея	7697,4	168,5	401,2	123,3	79,4	64,4
Сирия	-	18,8	15,2	-	-	-
Таиланд	44,7	97,0	-	-	207,3	-
Турция	33,3	-	33,7	-	-	-
Япония	-	9,8	2,0	-	-	-
Страны Америки	8433,3	310,1	23454,8	11523,4	5004,4	49,1
Виргинские острова	-	-	20,1	-	-	-
Колумбия	-	-	-	46,3	-	-
Канада	4,4	-	-	-	-	-
Никарагуа	7998,9	-	22617,1	10040,8	77,3	0,8
США	430,0	310,1	817,6	1418,4	1228,1	86,6
Куба	-	-	-	-	3699,0-	-
Страны Африки	10771,5	-	19024,0	17,9	88,6	в 5,0 р.
Алжир	-	-	-	8,1	21,2	в 2,6 р.
Египет	10771,5	-	19024,0	-	67,4	-
Сейшелы	-	-	-	9,8	-	-
Сенегал	-	-	-	-	-	-
Страны ближнего	158671,6	92052,2	60026,8	58398,8	78075,8	133,7

ВНЕШНЯЯ ТОРГОВЛЯ

	2009	2010	2011	2012	2013	2013 г. в % к 2012 г.
зарубежья						
Азербайджан	5466,8	8496,4	4519,1	4293,0	40739,9	в 9,5 р.
Армения	171,2	130,3	188,8	137,7	422,5	в 3,0 р.
Грузия	1,0	300,1	571,8	181,9	653,0	в 3,6 р.
Казахстан	117280,4	46784,0	-	-	-	-
Кыргызстан	3763,6	4421,2	7112,4	7635,4	5176,0	67,8
Молдова	316,5	83,8	168,4	16,0	60,4	в 3,8 р.
Таджикистан	4022,1	2730,5	3149,7	911,9	977,9	107,2
Туркмения	12100,9	7335,6	20998,3	24039,5	15245,0	63,4
Узбекистан	10888,4	11747,1	16171,3	13828,3	7283,1	52,7
Украина	4661,7	10023,2	7147,0	7355,1	7518,0	102,2

Таблица 232

ИМПОРТ ТОВАРОВ ПО ГРУППАМ СТРАН
(тыс. долл. США)

	2009	2010	2011	2012	2013	2013 г. в % к 2012 г.
Всего по области	129135,3	123668,5	136597,0	130694,3	96550,6	73,9
Страны Европы	42191,3	53111,5	93551,8	67875,9	40795,1	60,1
Австрия	798,8	1071,5	1508,6	767,4	1656,5	в 2,2 р.
Аргентина	-	-	67,5	117,9	90,4	76,7
Бельгия	23,7	167,5	168,9	1045,3	405,3	38,8
Болгария	-	-	-	-	-	-
Великобритания	111,6	64,9	110,4	390,8	71,0	18,2
Венгрия	969,7	4012,9	34536,5	122,5	1128,3	в 9,2 р.
Германия	17749,0	14303,6	20575,6	24423,8	20604,0	84,4
Дания	-	90,2	437,1	0,9	-	-
Ирландия	8,9	11,6	16,0	14,7	73,7	в 5,0 р.
Испания	1177,6	1841	1378,5	896,7	2173,4	в 2,4 р.
Италия	3336,7	2016,3	1451,7	3048,5	3534,4	115,9
Кипр	254,3	304,5	-	-	-	-
Нидерланды	2385,3	2979,6	5250,8	14242,0	2981,6	20,9
Польша	1109,9	1322,6	1189,8	1912,6	1912,5	100,0
Португалия	-	-	19,8	-	-	-
Сербия	1941,1	4638,2	6831,2	8090,3	2579,5	31,9
Словакия	5417,4	2163,0	13773,6	5169,5	1353,2	26,2
Финляндия	701,6	1382,3	687,5	68,7	152,4	в 2,2 р.
Франция	687,2	11335,8	262,1	4766,2	423,0	8,9
Хорватия	-	-	-	-	440,0	-
Чешская Республика	2535,8	1298,8	490,3	102,5	112,0	109,3
Швейцария	13,2	1,9	-	17,5	0,4	2,3

ВНЕШНЯЯ ТОРГОВЛЯ

	2009	2010	2011	2012	2013	2013 г. в % к 2012 г.
Швеция	2969,5	4105,3	4795,9	2678,1	1103,5	41,2
Страны Балтии	563,5	497,0	651,5	573,5	695,6	121,3
Латвия	563,5	497,0	651,5	573,5	695,6	121,3
Литва	-	-	-	-	-	-
Страны Азии	18694,7	15834,8	35297,5	55125,5	47635,7	86,4
Афганистан	-	-	51,7	-	-	-
Гонконг	3,5	-	-	1,7	-	-
Израиль	-	-	-	2,2	9,3	в 4,2 р.
Индия	1450,0	201,1	302,6	76,2	221,3	в 2,9 р.
Индонезия	-	-	-	-	72,9	-
Иордания	-	7,4	-	-	-	-
Китай	13893,1	14530,5	33193,4	52265,1	44761,1	85,6
Малайзия	-	-	1,6	83,4	-	-
ОАЭ	-	-	-	4,0	-	-
Пакистан	-	-	-	2,5	3,2	128,0
Республика Корея	3052,2	694,2	916,1	1297,7	1388,6	107,0
Сингапур	-	-	1,7	-	-	-
Тайвань	8,6	3,1	56,4	402,0	155,9	38,8
Турция	184,8	398,5	765,3	782,1	525,0	67,1
Япония	102,5	-	8,6	208,6	498,4	в 2,4 р.
Страны Америки	209,7	567,4	1140,1	1122,7	2268,6	в 2,0 р.
Бразилия	-	-	-	-	-	-
Канада	23,6	-	1102,7	861,5	419,3	48,7
Мексика	20,0	-	-	-	2,6	-
США	166,1	567,4	37,4	261,2	1846,7	в 7,0 р.
Австралия	-	-	-	-	283,1	-
Страны ближнего зарубежья	67470,0	53657,8	5956,1	5996,8	4872,3	81,3
Азербайджан	204,8	-	-	-	43,7	-
Армения	-	-	-	-	-	-
Грузия	-	-	10,5	-	-	-
Казахстан	46222,1	39320,0	-	-	-	-
Киргизия	12203,0	6363,4	1370,1	803,1	283,1	35,3
Молдова	-	-	-	-	-	-
Таджикистан	1255,7	175,2	153,4	59,1	-	-
Туркмения	73,9	-	-	-	-	-
Узбекистан	5076,5	2420,5	1403,9	1424,9	1823,6	128,0
Украина	2434,0	5378,7	3018,2	3709,7	2722,0	73,4

Таблица 233

ВНЕШНЯЯ ТОРГОВЛЯ

ТОВАРНАЯ СТРУКТУРА ЭКСПОРТА В ТОРГОВЛЕ СО ВСЕМИ СТРАНАМИ

	2009	2010	2011	2012	2013	2013 г. в % к 2012 г.
Млн. долларов США						
Экспорт - всего	197,0	220,7	326,7	314,0	401,7	127,9
в том числе:						
продовольственные товары и сырье для их производства	25,1	11,7	1,4	5,0	1,9	38,0
минеральные продукты	3,0	0,6	0,6	0,1	0,1	100,0
продукция химической промышленности	18,7	15,1	12,7	11,0	9,1	82,7
кожевенное сырьё, пушнина и изделия из них	0,0	0,1	0,1	0,2	0,7	в 3,5 р.
древесина и целлюлозно-бумажные изделия	31,1	20,3	14,2	7,6	3,9	51,3
текстиль, текстильные изделия и обувь	0,2	0,2	0,1	0,0	0,4	-
металлы и изделия из них	25,3	19,1	26,4	23,9	5,4	22,6
машины, оборудование и транспортные средства	90,7	149,6	271,1	265,7	380,0	143,1
прочие	2,9	4,1	0,1	0,5	0,2	40,0
В процентах к итогу						
Экспорт - всего	100,0	100,0	100,0	100,0	100,0	x
в том числе:						
продовольственные товары и сырье для их производства	12,8	5,3	0,4	1,6	0,5	x
минеральные продукты	1,5	0,3	0,2	0,0	0,0	x
продукция химической промышленности	9,5	6,8	3,9	3,5	2,3	x
кожевенное сырьё, пушнина и изделия из них	0,0	0,0	0,0	0,1	0,2	x
древесина и целлюлозно-бумажные изделия	15,8	9,2	4,3	2,4	1,0	x
текстиль, текстильные изделия и обувь	0,1	0,1	0,0	0,0	0,1	x
металлы и изделия из них	12,8	8,6	8,1	7,6	1,3	x
машины, оборудование и транспортные средства	46,0	67,8	83,0	84,6	94,6	x
прочие	1,5	1,9	0,0	0,1	0,0	x

Таблица 234

ВНЕШНЯЯ ТОРГОВЛЯ

ТОВАРНАЯ СТРУКТУРА ИМПОРТА В ТОРГОВЛЕ СО ВСЕМИ СТРАНАМИ

	2009	2010	2011	2012	2013	2013 г. в % к 2012 г.
Млн. долларов США						
Импорт - всего	129,1	123,7	136,6	130,7	96,6	73,9
в том числе:						
продовольственные товары и сырье для их производства	24,1	10,4	3,7	3,2	2,2	68,8
минеральные продукты	5,0	6,1	0,0	0,1	0,1	100,0
продукция химической промышленности	12,9	17,9	23,9	40,7	35,3	86,7
текстиль, текстильные изделия и обувь	0,2	0,7	0,8	1,2	0,9	75,0
древесина и целлюлозно-бумажные изделия	0,6	0,4	0,3	0,9	0,4	44,4
металлы и изделия из них	56,7	57,5	34,0	27,1	18,6	68,6
машины, оборудование и транспортные средства	28,5	29,4	68,1	51,2	33,6	65,6
прочие	1,1	1,3	5,8	6,3	5,5	87,3
В процентах к итогу						
Импорт - всего	100,0	100,0	100,0	100,0	100,0	x
в том числе:						
продовольственные товары и сырье для их производства	18,7	8,4	2,7	2,4	2,3	x
минеральные продукты	3,9	4,9	0,0	0,1	0,1	x
продукция химической промышленности	10,0	14,4	17,5	31,2	36,5	x
текстиль, текстильные изделия и обувь	0,1	0,5	0,6	0,9	0,9	x
древесина и целлюлозно-бумажные изделия	0,5	0,3	0,2	0,7	0,4	x
металлы и изделия из них	43,9	46,5	24,9	20,8	19,3	x
машины, оборудование и транспортные средства	22,1	23,8	49,8	39,1	34,8	x
прочие	0,8	1,2	4,2	4,8	5,7	x

МЕТОДОЛОГИЧЕСКИЕ ПОЯСНЕНИЯ

Внешнеторговый оборот - сумма экспорта и импорта.

Экспорт товаров - вывоз товаров с таможенной территории Российской Федерации без обязательства об обратном ввозе. Экспорт включает вывоз из страны товаров отечественного производства, а также реэкспорт товаров. К товарам отечественного производства относятся также товары иностранного происхождения, ввезенные в страну и подвергшиеся существенной переработке, изменяющей основные качественные или технические характеристики товаров. К реэкспортным товарам относятся товары, ввезенные на таможенную территорию Российской Федерации, а затем вывезенные с этой территории без уплаты или с возвратом уплаченных сумм ввозных таможенных пошлин, налогов и без применения к товарам запретов и ограничений экономического характера.

Импорт товаров - ввоз товаров на таможенную территорию Российской Федерации без обязательства об обратном вывозе. В импорт включаются ввезенные товары, предназначенные для потребления в экономике страны, и товары, ввозимые на территорию государства в соответствии с режимом реимпорта. К реимпортным товарам относятся товары, ранее вывезенные с таможенной территории Российской Федерации, а затем ввезенные на эту территорию без уплаты или с возвратом уплаченных сумм ввозных таможенных пошлин, налогов и без применения к товарам запретов и ограничений экономического характера.

Руководитель Курганстата



В.Г. Федоров

СТАТИСТИЧЕСКИЙ ЕЖЕГОДНИК КУРГАНСКОЙ ОБЛАСТИ

Статистический сборник

Ответственные за выпуск
Урванцева Е.Е., Денисова Н.Ю.
Компьютерная верстка *Денисова Н.Ю.*
Дизайн *Алексеева М.С.*

Подписано в печать 31.10.2014 г.
Гарнитура Times New Roman.
Тираж 4 экз. Заказ №

Территориальный орган Федеральной службы государственной статистики
по Курганской области
640020, г. Курган, ул. М. Горького, 40