



**Федеральная служба  
государственной статистики**

**Территориальный орган  
Федеральной службы  
государственной статистики  
по Республике Хакасия**

***Экономика***  
**Республики**  
**Хакасия**  
**в 2009 году**

**(I часть)**

**Абакан**

ФЕДЕРАЛЬНАЯ СЛУЖБА  
ГОСУДАРСТВЕННОЙ СТАТИСТИКИ  
ТЕРРИТОРИАЛЬНЫЙ ОРГАН ФЕДЕРАЛЬНОЙ СЛУЖБЫ  
ГОСУДАРСТВЕННОЙ СТАТИСТИКИ  
ПО РЕСПУБЛИКЕ ХАКАСИЯ

При использовании данных  
ссылка на Хакасстат обязательна.  
Перепечатке и тиражированию  
не подлежит.

*ЭКОНОМИКА*  
РЕСПУБЛИКИ ХАКАСИЯ  
*в 2009 году*  
( СТАТИСТИЧЕСКИЙ ЕЖЕГОДНИК )  
( I часть )

*Официальное издание*

**Абакан**  
**2010**

**ББК – 65**

**Э**

- Экономика Республики Хакасия в 2009 году: Стат.сборник. В 2 ч.  
Э Часть 1/ Хакасстат, Абакан, 2010 – 209 с.

В сборнике представлена информация о социально-экономическом положении Хакасии в 2009 году в сравнении с предыдущими годами.

Территориальный орган Федеральной службы государственной статистики по Республике Хакасия, 2010

Е-mail: [hakasstat@mail.ru](mailto:hakasstat@mail.ru)  
Сайт: <http://hakasstat.gks.ru>



## ПРЕДИСЛОВИЕ

В статистическом ежегоднике «**ЭКОНОМИКА РЕСПУБЛИКИ ХАКАСИЯ в 2009 году**» публикуются основные показатели, характеризующие социально-экономическое положение Республики Хакасия за 2000, 2005-2009 годы.

Сборник подготовлен Хакасстатом на основе данных, полученных от организаций, населения путем проведения переписей, выборочных обследований и других форм статистического наблюдения, данных министерств и ведомств Республики Хакасия.

Сборник «Экономика Республики Хакасия» выпускается в двух частях: первая часть включает в себя социальные показатели, вторая - показатели, характеризующие развитие региона по видам экономической деятельности.

Открывает сборник раздел с основными социально-экономическими характеристиками Республики Хакасия, информацией, содержащей описание географического положения республики и краткую историческую справку.

В первой части ежегодника приведены данные, отражающие демографические процессы с учетом Всероссийской переписи населения 2002 года, проблемы занятости и безработицы, уровень жизни населения, денежные доходы и расходы населения, сведения о численности и средней заработной плате занятых в экономике республики. Представлены также данные о численности и составе работников органов государственной власти и местного самоуправления Республики Хакасия.

Специальные разделы посвящены характеристике основных областей социальной сферы, охране окружающей среды и климатическим условиям республики.

Во второй части ежегодника публикуются сведения о производстве валового регионального продукта, финансовом состоянии, инвестициях, ценах и тарифах. Один из разделов сборника содержит общую характеристику предприятий и организаций, информацию о малом предпринимательстве и приватизации. В соответствующих разделах сборника освещается положение по видам экономической деятельности: производству товаров и услуг, сельскому хозяйству, транспорту, торговле и др. Приведены показатели, характеризующие внешнеэкономическую деятельность республики.

С 2004 года сборник дополнен данными о социально-экономическом положении городов и районов Республики Хакасия.

Данные за 2008 год по некоторым показателям уточнены по сравнению с опубликованными ранее, за 2009 год в ряде случаев являются предварительными.

Более подробная информация по отдельным видам экономической деятельности и социальной сферы за ряд лет будет или уже опубликована в других официальных статистических изданиях Хакасстата, перечень которых приведен в конце настоящего сборника.



## СОДЕРЖАНИЕ

Предисловие.....	4
КРАТКАЯ ИСТОРИЧЕСКАЯ СПРАВКА.....	7
ОСНОВНЫЕ СОЦИАЛЬНО-ЭКОНОМИЧЕСКИЕ ХАРАКТЕРИСТИКИ РЕСПУБЛИКИ ХАКАСИЯ.....	12
ОКРУЖАЮЩАЯ СРЕДА.....	18
ЧИСЛЕННОСТЬ И СОСТАВ РАБОТНИКОВ ОРГАНОВ ГОСУДАРСТВЕННОЙ ВЛАСТИ И МЕСТНОГО САМОУПРАВЛЕНИЯ РЕСПУБЛИКИ ХАКАСИЯ.....	28
НАСЕЛЕНИЕ.....	36
Численность и состав населения.....	37
Распределение городов и поселков городского типа по числу жите- лей, численность населения городов и поселков.....	45
Показатели естественного движения населения.....	46
Рождаемость.....	47
Смертность.....	49
Браки и разводы.....	56
Миграция.....	57
ТРУД.....	64
Занятость и безработица.....	65
Прием и выбытие работников, использование рабочего времени... ..	85
Условия труда, производственный травматизм.....	91
УРОВЕНЬ ЖИЗНИ НАСЕЛЕНИЯ.....	104
Индикаторы уровня жизни населения.....	105
Доходы и расходы населения, величина прожиточного минимума... ..	106
Социальное обеспечение.....	115
Социально-экономическая дифференциация населения по доходам..	117
Расходы, финансовые активы и имущество населения.....	121
Жилищные условия населения.....	130
Правонарушения.....	134
ОБРАЗОВАНИЕ.....	142
Основные показатели образования.....	143
Дошкольное образование.....	146
Интернатные учреждения для детей .....	150
Общее образование .....	152
Начальное профессиональное образование.....	163
Среднее профессиональное образование.....	168
Высшее профессиональное образование.....	172
ЗДРАВООХРАНЕНИЕ.....	180
Лечебно-профилактическая помощь населению.....	181
Заболеваемость населения.....	188
Инвалидность населения.....	194



КУЛЬТУРА, ОТДЫХ И ТУРИЗМ .....	198
Культура.....	199
Отдых и туризм .....	203

**Примечание:** *в конце каждого раздела имеются методологические пояснения.*

**В сборнике приняты условные обозначения:**

- явление отсутствует
- ... данных не имеется
- 0,0 небольшая величина

В отдельных случаях незначительные расхождения итогов от суммы слагаемых объясняются округлением данных.



## КРАТКАЯ ИСТОРИЧЕСКАЯ СПРАВКА

20 октября 1930 года Президиум ВЦИК принял Постановление: «Преобразовать Хакасский округ в существующих границах в Хакасскую автономную область, входящую, как территориальная часть, в состав Западно-Сибирского края». Село Усть-Абаканское становится областным центром, а также центром Усть-Абаканского района.

В соответствии с Постановлением ВЦИК СССР от 30 апреля 1931 года село Усть-Абаканское было переименовано в город Абакан.

После реорганизации Западно-Сибирского края, согласно Постановления ВЦИК СССР от 7 декабря 1934 года Хакасская автономная область вошла в состав Красноярского края.

В июле 1991 года Хакасская автономная область получила статус республики.

Хакасия является частью Саяно-Алтайского нагорья. Как предполагают ученые, предки человека поселились на территориях Саяно-Алтайского нагорья и Хакасско-Минусинской котловины свыше 300 тысяч лет назад. Древнейшая история этого края уникальна и самобытна. Хакасия известна во всем мире своими древними историко-археологическими памятниками. Археологи не случайно называют ее «археологической Меккой».

В течение тысячелетий на территории современной Хакасии сталкивались многочисленные культуры угро-финских, иранских, древнетюркских народов. Определенное влияние на развитие южносибирских народов оказывали и древнекитайские государства: в старинных китайских хрониках мы находим упоминания о северных соседях, называемых китайцами «Хягасы». Взаимоотношения этих народов являлись непростыми: были и бесчисленные военные столкновения, борьба за выживание, и периоды относительного затишья, когда шли оживленный торговый и культурный обмены.

С древнейших времен Хакасия имела караванные пути с Монголией, Китаем, Тибетом и Индией. В эпоху Кыргызского каганата существовала ветвь Великого шелкового пути, которая соединяла с Тувой. Этот путь упоминался еще в древнетюркских рунических памятниках VII – VIII вв.

С XIII века народы Саяно-Алтая, в т.ч. енисейские киргизы стали испытывать все более усиливающееся давление со стороны южных соседей монголов. В результате длительных кровопролитных боев, которые продолжались несколько десятилетий, монгольские войска вторглись на территорию Кыргызского (Хакасского) государства и в 1293г. оно пало.

Монгольский период в истории Хакасии характеризуется громадными людскими потерями, упадком культуры, феодальной раздробленностью. После разрушения Хакасского государства разрозненные феодаль-



ные княжества на территории Хакасии так и не смогли создать прочный единый союз в силу внешних и внутренних причин. Определенная стабильность произошла лишь к началу XVII в., когда сформировались четыре феодальных улуса (княжества) Алтысарский, Алтырский, Езерский и Тубинский. Правили улусами князья из господствующего рода кыргызы.

В марте 1707 года Петр 1 подписал Указ о сооружении острога в Хакасии, который был построен за пятнадцать дней, с 4 по 18 августа 1707 года. Этот год и является годом вхождения Хакасии в состав России. Для окончательного закрепления Хакасии в составе России на ее южной границе в 1718 году построили еще один острог -Саянский.

Территория Хакасии интересовала царскую власть прежде всего своими богатствами. Еще при Петре 1 Д.Г.Мессершмидт сделал первые описания природы Хакасии и ее полезных ископаемых. Это способствовало развитию здесь промышленности. К началу 30-х годов XVIII века были открыты многие медные месторождения: Сырское, Майнское, Базинское, где организуется промышленная добыча руды. В 1740 году строится два завода: медеплавильный Луганский и железоделательный Ирбинский.

Для обеспечения сырьем металлургических заводов в 30-40-е годы XVIII века разрабатываются рудники Карышский и Заступовский на р. Белый Июс, Ербинский на реке Ерба, Аскизский, Базинский, Сырский и Таштыпский на реке Абакан, Майнский и Уйский на реке Енисей.

Важное место в развитии хозяйства Хакасско-Минусинского края играла золотодобыча: с 30 – 40-х годов XIX века в Сибири началась “золотая лихорадка”. К 1860 году на территории Минусинского и Ачинского округов работало 127 приисков. Основными районами добычи золота были рудники Сарала, Богомдарованный (ныне рудник Коммунар) и Балахчино. В 1852 году в Минусинском округе на золотых приисках и рудниках работало 3800 рабочих. Началось формирование рабочего класса.

За два столетия со времен вхождения Хакасии в состав России, ее территория была заселена и освоена русским населением, уже в 1822 году на территории Хакасско-Минусинского края насчитывалось 90 русских поселений. Хакасы к началу XX века почти полностью (свыше 95%) сохранили свой родной язык. Русский язык по данным на 1910 год знало 31% хакасского населения.

На территории хакасских ведомств коренное население в 1910 году составляло 98,3%. В 1897 году численность хакасов составляла 39705 человек, в 1917 году – 42950 человек.





Накануне Октября 1917 года характерной особенностью Хакасии была многоукладная экономика, она включала в себя патриархально-феодальный, патриархально-родовой, мелкотоварный и частнокапиталистический уклады, которые переплелись между собой и в “чистом” виде не выступали.

Население Республики Хакасия с 1930 по 2009 год увеличилось со 155 тысяч человек до 539,2 тысяч человек, т.е. в 3,5 раза.

К началу 1990–х годов в республике был создан крупный хозяйственный комплекс.

В структуре валового регионального продукта в 2008 году промышленное производство составляло 37,6%, сельское хозяйство – 6%, строительство – 4,7%, транспорт и связь – 9,9%, оптовая и розничная торговля – 10,8%.

В 2008 году в Хакасии произведено 3,4% угля, 2,1% электроэнергии, 0,3% пиломатериалов, 0,2% строительного кирпича, 0,5% мяса от общего объема соответствующих показателей России. Ведущими в экономике промышленного сектора республики являются организации металлургического производства, электроэнергетики, по добыче полезных ископаемых, по производству пищевых продуктов, включая напитки.

На общероссийские рынки промышленный сектор экономики республики поставляет электроэнергию, каменный уголь, железную руду, молибденовый концентрат, золото, алюминий, алюминиевую фольгу, облицовочные изделия из мрамора, контейнеры, пиломатериалы, кондитерские изделия, молочную и кисломолочную продукцию, сыры, консервы.

В сельском хозяйстве ведущее место занимают растениеводство, мясо-молочное животноводство, овцеводство, птицеводство. Площадь сельхозугодий в республике в 2009 году составила 1919,6 тыс. гектаров, в т.ч. земли сельскохозяйственных организаций занимали 47,5% от общей площади сельхозугодий, земли крестьянских (фермерских хозяйств) – 5,3%, земли в пользовании граждан – 19,2%. Почвы преимущественно каштановые малогумусные. В республике выращивают зерновые и кормовые культуры, картофель, овощи и фрукты (местные сорта яблок, груш, слив, абрикосов, винограда).

Основные транспортные узлы: железнодорожный узел (ст. Абакан) и аэропорт в г. Абакане.

Хакасия выделяется в Сибирском регионе относительно развитой транспортной и энергетической системой. Хакасия имеет железнодорожные магистрали: Абакан-Ачинск, Абакан-Тайшет-Иркутск, Абакан-Новокузнецк. Протяженность железных дорог, включая железнодорожные пути организаций, составляет около 1 тыс. км. Уровень электрификации железных дорог общего пользования составляет 43%.



Плотность сети автомобильных дорог находится примерно на среднероссийском уровне. Протяженность автомобильных дорог составляет 3,7 тыс. км, из них дороги с твердым покрытием составляют 93,8%.

На территории республики работают две гидроэлектростанции (Саяно-Шушенская и Майнская) и три электроцентрали суммарной установленной мощностью 7016 МВт.

Культурный потенциал Республики Хакасия – это 221 библиотека с книжным фондом 3478 тыс.экземпляров, 18 музеев, 214 учреждений культурно-досугового типа, 4 профессиональных театра, республиканская филармония.

Русский драматический театр им. М.Ю.Лермонтова в г.Абакане существует с 1939 года. На сцене театра были поставлены драматические произведения М.Ю. Лермонтова, сыграно огромное количество классических произведений известных российских и зарубежных авторов.

Хакасский национальный театр образован в 1931 году. Основное направление театра – это поиск национальной образности, развитие хакасской драматургии, обращение к фольклору, религии, истории.

Хакасский республиканский театр кукол “Сказка” – один из лучших кукольных театров России, дипломант и лауреат многих международных фестивалей театров кукол.

Хакасский республиканский музей краеведения получил статус государственного учреждения 15 марта 1931 года решением Западно-Сибирского крайисполкома. В музее насчитывается более 80 тыс. экспонатов. Это уникальные экспонаты по археологии, по древней истории, этнографии, природе Хакасии.



**Республика Хакасия образована  
20 октября 1930 года как автономная область  
в составе Западно-Сибирского края.  
В июле 1991 года Хакасия получила статус республики.  
Республика Хакасия входит  
в состав Сибирского Федерального округа.**

Расстояние от Абакана до Москвы 4218 км.

Численность населения на 1 января 2010 года составила 539,2 тыс. человек. Плотность населения 8,7 человека на км<sup>2</sup>. Удельный вес сельского населения в общей численности населения составляет 31,8%.

На территории республики проживает (по переписи 2002г.) свыше 100 национальностей: русские (80,3%), хакасы (12%), украинцы (1,5%), немцы (1,7%), татары (0,7%), белорусы (0,5%) и другие.

Административный центр – *город Абакан*, получил статус города 30 апреля 1931 года, занимаемая площадь – 112,4 км<sup>2</sup>, численность населения на 1 января 2010 года – 163,6 тыс. человек.

Высший представительный и законодательный орган Республики Хакасия – Верховный Совет Республики Хакасия. Высший исполнительный и распорядительный орган государственной власти Республики Хакасия – Правительство Республики Хакасия.



ОСНОВНЫЕ СОЦИАЛЬНО-  
ЭКОНОМИЧЕСКИЕ  
ХАРАКТЕРИСТИКИ  
РЕСПУБЛИКИ ХАКАСИЯ

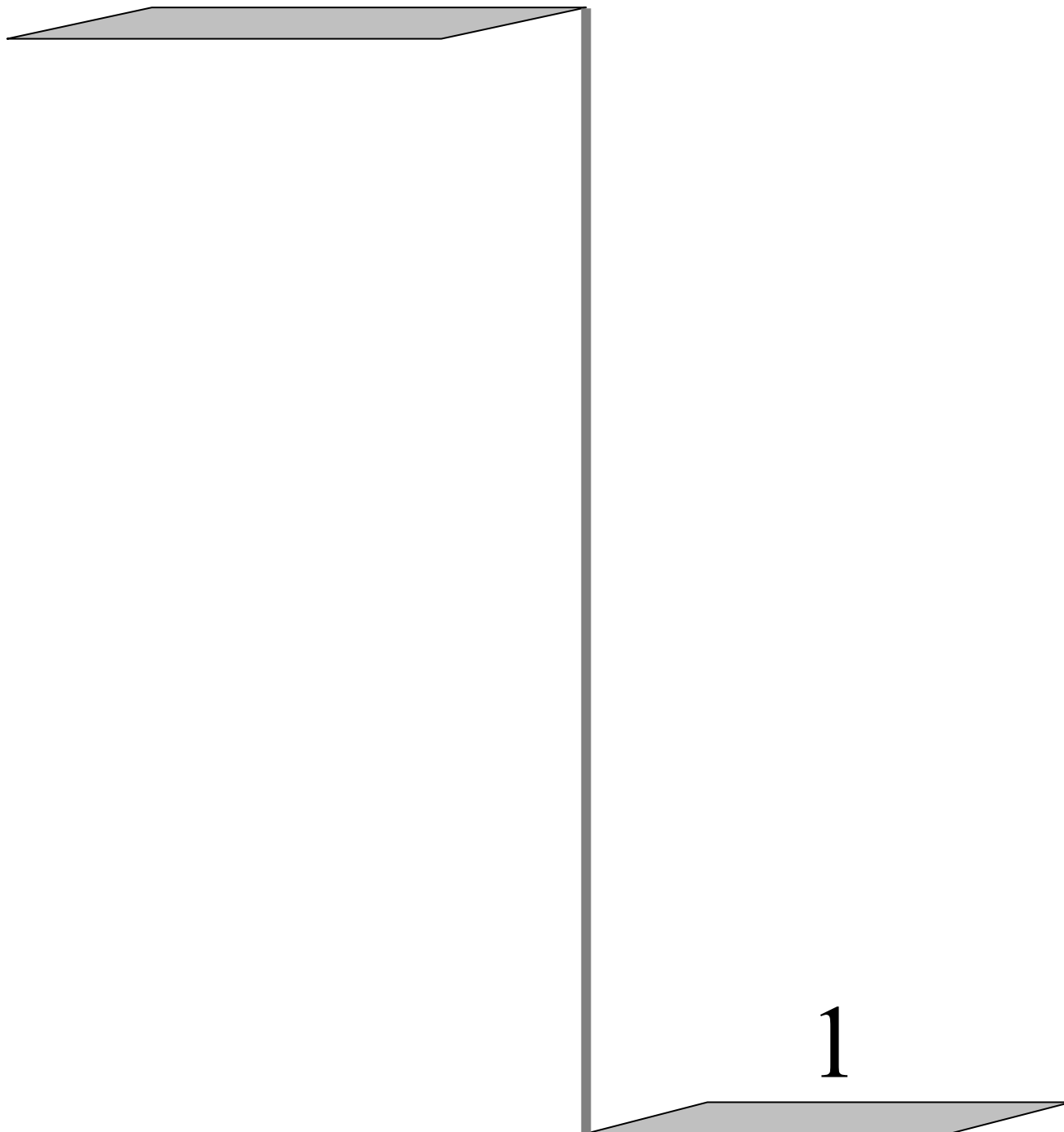

В составе **Республики Хакасия** 8 сельских районов, 5 городов, 9 поселков городского типа, 82 сельские администрации.



## ОСНОВНЫЕ СОЦИАЛЬНО-ЭКОНОМИЧЕСКИЕ ПОКАЗАТЕЛИ

	2000	2005	2006	2007	2008	2009
Численность населения (на конец года), <sup>1)</sup> тыс. человек	554,4	538,2	536,6	537,3	538,1	539,2
в том числе в возрасте:						
моложе						
трудоспособного – всего	120,9	98,7	96,3	95,6	96,3	98,0
мужчины	61,4	50,3	49,1	48,8	49,3	50,2
женщины	59,5	48,4	47,2	46,8	47,0	47,8
трудоспособном – всего	337,8	346,5	346,2	345,3	343,2	339,3
мужчины	167,8	173,8	174,5	175,1	174,5	173,1
женщины	170,0	172,7	171,7	170,2	168,7	166,2
старше трудоспособного – всего	95,7	93,0	94,1	96,4	98,6	101,9
мужчины	31,5	26,1	25,8	26,0	26,5	27,6
женщины	64,2	66,9	68,3	70,4	72,1	74,3
Естественный прирост, убыль (-) населения:						
тыс. человек	-2,5	-3,2	-1,5	0,1	0,5	0,8
на 1000 человек населения	-4,5	-5,9	-2,8	0,2	1,0	1,5
Миграционный прирост, убыль (-) населения,						
тыс. человек	-0,6	0,5	-0,1	0,6	0,3	0,3
Среднегодовая численность занятых в экономике,						
тыс. человек	233,8	244,0	246,6	248,3	246,7	243,7
в т.ч. в организациях негосударственных форм собственности (без муниципальной) и в индивидуальном секторе	142,9	153,3	158,7	160,5	159,7	156,9
Численность безработных, <sup>2)</sup>						
тыс. человек	31,8	24,8	23,9	18,7	19,5	25,2
Численность безработных, зарегистрированных в государственных учрежде- ниях службы занятости (на конец года), тыс. человек	6,5	8,8	8,3	8,0	6,8	7,6
Среднедушевые денежные доходы населения в месяц, руб.	1904,1	5141,0	6366,7	7981,6	10763,9	11629,7
Среднемесячная номиналь- ная начисленная заработная плата работников организа- ций, руб.	2193,5	7770,8	9443,1	11251,2	14488,4	16211,6
Численность пенсионеров (на конец года), <sup>3)</sup> тыс. человек	138,8	138,5	137,8	138,0	138,6	141,8
Средний размер назначенных пенсий, <sup>4)</sup> руб.	824,3	2515,8	2803,5	3673,1	4523,8	6142,0



	2000	2005	2006	2007	2008	2009
Валовой региональный продукт (в текущих ценах), всего, млн.руб.	17418	41727	53689	63722	74087 <sup>6)</sup>	...
на душу населения, руб.	31333	77333	99903	118680	137801	...
Основные фонды в экономике по полной балансовой (учетной) стоимости (на конец года), млн.руб.	64529	120518	141252	186212	225192	227803 <sup>6)</sup>
Продукция промышленности, млн.руб.	14114,4	-	-	-	-	-
Объем отгруженных товаров собственного производства, выполненных работ и услуг собственными силами, по видам деятельности, млн.руб.:						
добыча полезных ископаемых		6770,4	8230,4	8910,2	10924,8	13678,8 <sup>6)</sup>
обрабатывающие производства		22819,3	30418,4	41936,8	43560,9	39570,4 <sup>6)</sup>
производство и распределение электроэнергии, газа и воды		7883,1	10797,3	9307,0	13473,9	16216,5 <sup>6)</sup>
Продукция сельского хозяйства, <sup>5)</sup> млн.руб.	3090,1	4008,3	4806,0	5675,2	6218,3	6916,4 <sup>6)</sup>
в том числе:						
продукция растениеводства	1412,9	1240,1	1402,7	1611,0	1822,0	2084,3
продукция животноводства	1677,2	2768,2	3403,3	4064,2	4396,3	4832,1
Ввод в действие общей площади жилых домов, тыс.кв.м	131,4	121,2	138,0	163,2	192,7	184,8
Грузооборот транспорта общего пользования, млн.т-км	12482,0	14699,0	15861,5	17112,2	18159,7	17800,6
Пассажиروоборот транспорта общего пользования, млн. пассажиро-км	851,2	547,5	592,4	586,2	554,2	476,8
Оборот розничной торговли, млн.руб.	5733	12241	16182	21313	24448	25233
Платные услуги населению, млн.руб.	2139	5821	7010	8496	9844	10758
Доходы консолидированного бюджета:						
млн.руб.	2253,9	7292,0	8906,4	12056,2	15065,0	17330,3
в процентах к валовому региональному продукту	12,9	17,5	17,4	18,8	20,3	...
Расходы консолидированного бюджета:						
млн.руб.	2284,6	7151,8	8862,9	11963,2	15235,9	18044,7
в процентах к валовому региональному продукту	13,1	17,2	17,4	18,7	20,6	...



	2000	2005	2006	2007	2008	2009
Профицит, дефицит (-) консолидированного бюджета:						
млн.руб.	-30,7	140,2	43,5	93,0	-170,9	-714,4
в процентах к валовому региональному продукту	-0,2	0,3	0,1	0,1	-0,2	...
Сальдированный финансо- вый результат деятельности крупных и средних организаций (прибыль минус убыток), млн.руб.	1045,4	3579,8	7138,7	7612,5	1410,8	4382,2
Инвестиции в основной капитал, млн.руб.	1811,5	10327,7	19516,1	17419,7	13312,3	13078,0 <sup>6)</sup>
Индекс потребительских цен (декабрь к декабрю преды- дущего года), процентов	125,0	110,2	109,3	111,3	113,0	111,0
Индекс цен производителей промышленных товаров (декабрь к декабрю преды- дущего года), процентов	109,4	110,6	120,5	106,9	110,1	104,1
Индекс цен производителей сельскохозяйственной продукции (декабрь к декаб- рю предыдущего года), процентов	125,3	104,0	111,1	127,9	122,1	108,1
Сводный индекс цен строи- тельной продукции (декабрь к декабрю преды- дущего года), процентов	146,5	110,4	115,0	121,6	125,2	110,7
Индекс тарифов на грузовые перевозки автомобильным транспортом (декабрь к де- кабрю предыдущего года), процентов	187,3	135,2	114,6	109,3	120,2	99,7
Внешнеторговый оборот, <sup>7)</sup> млн.долл.США	559,8	1053,9	2001,7	2789,9	2965,5	1904,9
в том числе:						
экспорт	374,0	739,6	1485,8	2168,5	2182,4	1484,0
импорт	185,8	314,3	515,9	621,4	783,1	420,9

<sup>1)</sup> Данные о численности населения за 2000 г. приведены с учетом итогов Всероссийской переписи населения 2002 г.

<sup>2)</sup> По материалам выборочных обследований населения по проблемам занятости по состоянию на конец ноября (по методологии МОТ).

<sup>3)</sup> До 2002 г. - состоящих на учете в органах социальной защиты населения, с 2002 г. - в системе Пенсионного фонда Российской Федерации.

<sup>4)</sup> 2000 г. - с учетом компенсации.

<sup>5)</sup> Данные за 2000, 2005, 2006 гг. пересчитаны с учетом итогов Всероссийской сельскохозяйственной переписи 2006 г.

<sup>6)</sup> Данные предварительные.

<sup>7)</sup> Данные Сибирского таможенного управления, в фактически действовавших ценах.





## ТЕМПЫ РОСТА ОСНОВНЫХ СОЦИАЛЬНО-ЭКОНОМИЧЕСКИХ ПОКАЗАТЕЛЕЙ

(стоимостные показатели в сопоставимых ценах; в процентах к предыдущему году)

	2000	2005	2006	2007	2008	2009
Численность населения <sup>1)</sup>	99,4	99,5	99,7	100,1	100,2	100,2
Среднегодовая численность занятых в экономике	102,1	100,8	101,1	100,7	99,4	98,8
Численность безработных, зарегистрированных в государственных учреждениях службы занятости (на конец года)	78,9	79,8	94,6	95,6	84,6	112,9
Реальные среднедушевые денежные доходы населения	110,4	102,5	113,4	115,3	118,5	95,5
Реальная начисленная заработная плата	104,3	111,7	111,3	109,5	113,2	98,9
Реальный размер назначенных пенсий (2000 г.- с учетом компенсации)	118,3	114,1	102,0	117,7	107,4	122,3
Валовой региональный продукт	107,8	103,1	102,7	103,6	102,8 <sup>3)</sup>	...
Промышленное производство <sup>2)</sup>	103,2	105,4	105,8	101,2	105,9	108,2 <sup>3)</sup>
Продукция сельского хозяйства	101,2	90,4	105,5	107,8	100,0	110,1 <sup>3)</sup>
Ввод в действие общей площади жилых домов	177,6	116,7	113,8	118,3	118,1	95,9
Грузооборот транспорта общего пользования	114,4	98,9	107,9	109,1	106,1	98,0
Пассажиروоборот транспорта общего пользования	106,0	85,8	108,2	99,0	94,5	86,0
Оборот розничной торговли	104,7	104,1	122,9	123,1	100,5	91,5
Платные услуги населению	105,9	106,9	106,9	109,9	105,7	97,9
Сальдированный финансовый результат (прибыль минус убыток) в экономике (по сопоставимому кругу организаций) <sup>4)</sup>	84,6	175,3	190,7	107,5	27,4	322,0
Инвестиции в основной капитал	78,6	146,6	165,2	75,6	60,8	85,8 <sup>3)</sup>
Внешнеторговый оборот <sup>5)</sup>	94,5	116,9	190,0	139,8	106,3	... <sup>5)</sup>
в том числе:						
экспорт	94,2	109,7	200,9	145,9	100,7	72,2
импорт	95,3	138,0	164,1	120,5	125,0	52,5

<sup>1)</sup> Темпы изменения за 2000 год с учетом итогов Всероссийской переписи населения 2002г.

<sup>2)</sup> Данные приведены по индексу производства, рассчитанному по видам деятельности «добыча полезных ископаемых», «обрабатывающие производства», «производство и распределение электроэнергии, газа и воды», с учетом поправки на неформальную деятельность. 2000г. данные приведены с учетом ретроспективного пересчета в соответствии с ОКВЭД.

<sup>3)</sup> Данные предварительные.

<sup>4)</sup> В фактически действовавших ценах; по данным бухгалтерской отчетности.

<sup>5)</sup> Данные Сибирского таможенного управления, за 2009 г. показатель не представлен.





# ПРИРОДНЫЕ РЕСУРСЫ И ОХРАНА ОКРУЖАЮЩЕЙ СРЕДЫ

Климат и  
природные  
ресурсы

Охрана  
окружающей  
среды

2



## КЛИМАТ И ПРИРОДНЫЕ РЕСУРСЫ

Республика расположена в юго-западной части Восточной Сибири.

Территория республики составляет **61,6** тыс.км<sup>2</sup> (**0,4%** территории Российской Федерации).

Республика Хакасия граничит на севере и востоке с Красноярским краем, на юге и юго-западе – с Республикой Тыва и Республикой Алтай, на западе – с Кемеровской областью.

Климат резко-континентальный с холодной и продолжительной зимой и коротким теплым летом.

Крупными реками на территории республики являются Енисей и его левый приток Абакан. В Хакасии находится известное в Сибири озеро Шира с его лечебными водами и грязью. Большие площади занимают водохранилища Красноярской и Саяно-Шушенской ГЭС.

Природа Хакасии уникальна. Здесь имеются степи, горы и тайга. Горнотаежными лесами занят весь запад и юг Хакасии, общая площадь лесного фонда составляет 3288,9 тыс.гектаров, из нее покрытая лесом - 89%. В лесах Хакасии обитают лоси, маралы (олени), медведи, соболь, белка.

Республика Хакасия богата минеральными ресурсами:

- рудные и нерудные полезные ископаемые: железо, молибден, золото, серебро, медь, химически чистый известняк, барит, фосфорит, асбест, гипс;
- топливно-энергетическое сырье: уголь, нефть, газ;
- строительные материалы: мрамор, гранит, строительный песок, гравий, глина;
- полудрагоценные камни, ювелирно-поделочные камни (нефрит, жадеит);
- пресные, минеральные подземные воды.



## СРЕДНЯЯ МЕСЯЧНАЯ ТЕМПЕРАТУРА ВОЗДУХА И КОЛИЧЕСТВО ОСАДКОВ<sup>1)</sup>

Годы	Температура воздуха, °С				Количество осадков			
	январь		июль		январь		июль	
	средняя фактическая температура	отклонение от нормы	средняя фактическая температура	отклонение от нормы	среднее, мм	отношение к норме, процентов	среднее, мм	отношение к норме, процентов
2000	-19,7	-2,1	15,3	-1,1	18	225	95,0	132
2005	-18,0	-0,4	18,6	2,2	8,8	110	132	140
2006	-24,4	-6,8	16,5	0,1	24	41	199	212
2007	-11,7	5,9	19,0	2,6	118	104	88,0	94,0
2008	-19,7	-2,1	17,5	1,1	41	79	102	109
2009	-18,7	-5,3	18,6	1,2	26	104	60	63

## ЗЕМЕЛЬНАЯ ПЛОЩАДЬ<sup>2)</sup> (на начало года; тысяч гектаров)

	2001	2006	2007	2008	2009	2010
<b>Всего земель</b>	<b>6156,9</b>	<b>6156,9</b>	<b>6156,9</b>	<b>6156,9</b>	<b>6156,9</b>	<b>6156,9</b>
в том числе:						
сельскохозяйственные угодья	1920,7	1920,1	1920,2	1920,2	1920,5	1919,6
в процентах от общей площади	31,2	31,2	31,2	31,2	31,2	31,2
лесные площади	3289,1	3288,9	3289,1	3289,1	3288,8	3288,9
в процентах от общей площади	53,4	53,4	53,4	53,4	53,4	53,4
поверхностные воды, включая болота	144,5	144,4	144,4	144,4	144,4	144,4
в процентах от общей площади	2,3	2,3	2,3	2,3	2,3	2,3
другие земли	802,6	803,5	803,2	803,2	803,2	804,0
в процентах от общей площади	13,1	13,1	13,1	13,1	13,1	13,1

<sup>1)</sup> По данным Росгидромета..

<sup>2)</sup> По данным Управления Роснедвижимости по Республике Хакасия.



## ПРОВЕДЕНИЕ ОСНОВНЫХ РАБОТ В ЛЕСНОМ ХОЗЯЙСТВЕ

	2000	2005	2006	2007	2008	2009
Лесовосстановление, тыс. га	4,6	3,2	4,0	4,0	3,4	3,4
в том числе посадка и посев леса	3,0	1,5	1,5	1,5	1,5	1,5
Ввод молодняка в кате- горию ценных лесных насаждений, тыс. га	7,6	4,1	4,4	4,1	3,7	3,2
Рубки леса главного пользования: площадь, тыс. га	1,6	1,4	1,3	1,4	1,7	1,3
вырублено ликвидной древесины, тыс. куб. метров	238,8	172,8	165,1	126,5	163,2	143,7

## ПОТЕРИ ДРЕВЕСИНЫ ПРИ ЛЕСОЗАГОТОВКАХ <sup>1)</sup>

	2001	2005	2006	2007	2008	2009
Оставлено недорубов, тыс. куб. метров	10,5	2,3	3,3	2,3	0,5	0,5
Брошено древесины на местах рубок, тыс. куб. метров	3,0	0,7	0,9	0,7	0,5	0,5
Уничтожено подроста и молодняка, подлежащего сохранению, га	14	2	1,5	-	-	-

## ЛЕСНЫЕ ПОЖАРЫ (по состоянию на 1 ноября)

	2000	2005	2006	2007	2008	2009
Число лесных пожаров, случаев	128	175	100	270	177	111
Лесная площадь, прой- денная пожарами, тыс. га	1,0	2,5	1,5	5,2	3,7	2,8
Сгорело и повреждено леса на корню, тыс. куб. метров	26,8	44,2	1,9	94,9	100,7	24,7

<sup>1)</sup> Данные за 2000 г. не представлены.



## ОХРАНА ОКРУЖАЮЩЕЙ СРЕДЫ

### ГОСУДАРСТВЕННЫЕ ПРИРОДНЫЕ ЗАПОВЕДНИКИ

	2000	2005	2006	2007	2008	2009
Число государственных природных заповедников	1	1	1	1	1	1
Их площадь, тыс. га	129,1	267,6	267,6	267,6	267,6	267,6

### ИСПОЛЬЗОВАНИЕ ВОДЫ<sup>1)</sup>

(миллионов кубических метров)

Годы	Использование свежей воды	Объем оборотной и последовательно используемой воды
2000	242	273
2005	148	322
2006	127	323
2007	117	318
2008	119	343
2009	114	357

### ОБЪЕМ СБРОСА СТОЧНЫХ ВОД В ПОВЕРХНОСТНЫЕ ВОДОЕМЫ ПО ВИДАМ ЭКОНОМИЧЕСКОЙ ДЕЯТЕЛЬНОСТИ

	2007		2008		2009	
	млн. куб.м	в процентах к итогу	млн. куб.м	в процентах к итогу	млн. куб.м	в процентах к итогу
<b>Объем сброса сточных вод – всего</b>	<b>95,8</b>	<b>100</b>	<b>86,4</b>	<b>100</b>	<b>134,5</b>	<b>100</b>
сельское хозяйство,						
охота и лесное хозяйство	34,0	35,4	25,7	29,7	75,7	56,3
добыча полезных ископаемых	17,5	18,3	16,2	18,7	17,0	12,7
добыча полезных ископаемых, кроме топливно-энергетических	17,5	18,3	16,2	18,7	17,0	12,7
обрабатывающие производства	0,0	0,0	0,0	0,0	0,0	0,0
производство пищевых продуктов, включая напитки	0,0	0,0	-	-	-	-
производство и распределение электроэнергии, газа и воды	43,1	45,0	44,0	51,0	40,4	30,0
прочие виды экономической деятельности	1,2	1,3	0,5	0,6	1,4	1,0

<sup>1)</sup> По данным Территориального органа Енисейского бассейнового водного управления по Республике Хакасия.



## ВЫБРОСЫ И УЛАВЛИВАНИЕ ЗАГРЯЗНЯЮЩИХ АТМОСФЕРУ ВЕЩЕСТВ, ОТХОДЯЩИХ ОТ СТАЦИОНАРНЫХ ИСТОЧНИКОВ

Годы	Выброшено в атмосферу загрязняющих веществ, тонн	Уловлено и обезврежено загрязняющих атмосферу веществ	
		тонн	в процентах от общего количества загрязняющих веществ, отходящих от стационарных источников
2000	97709	198436	67,0
2005	96065	228541	70,4
2006	91383	195676	68,2
2007	93513	213644	69,6
2008	99340	200261	66,8
2009	96156	190807	66,5

## ВЫБРОСЫ НАИБОЛЕЕ РАСПРОСТРАНЕННЫХ ЗАГРЯЗНЯЮЩИХ АТМОСФЕРУ ВЕЩЕСТВ, ОТХОДЯЩИХ ОТ СТАЦИОНАРНЫХ ИСТОЧНИКОВ (тонн)

	2000	2005	2006	2007	2008	2009
<b>Всего</b>	<b>97709</b>	<b>96065</b>	<b>91383</b>	<b>93513</b>	<b>99340</b>	<b>96156</b>
в том числе:						
твердые вещества	35452	34123	29158	26857	25045	24565
газообразные и жидкие вещества	62257	61942	62225	66656	74295	71591
из них:						
диоксид серы	17854	16727	16302	19299	21147	21398
оксиды азота	6370	6029	6955	6643	7940	7257
оксид углерода	36564	36870	37617	39664	43625	41702
углеводороды (без летучих органических соединений)	333	874	606	382	182	31
летучие органические соединения	394	269	222	255	916	711

## ИСПОЛЬЗОВАНИЕ (утилизация) ЗАГРЯЗНЯЮЩИХ АТМОСФЕРУ ВЕЩЕСТВ, УЛОВЛЕННЫХ ОЧИСТНЫМИ УСТАНОВКАМИ

	2000	2005	2006	2007	2008	2009
Использовано загрязняющих атмосферу веществ, тонн	52891	115221	84927	81660	88125	121256
в процентах от общего количества уловленных загрязняющих атмосферу веществ	26,7	50,4	43,4	38,2	44,0	63,5





**ВЫБРОСЫ В АТМОСФЕРУ ЗАГРЯЗНЯЮЩИХ ВЕЩЕСТВ,  
ОТХОДЯЩИХ ОТ СТАЦИОНАРНЫХ ИСТОЧНИКОВ,  
ПО ВИДАМ ЭКОНОМИЧЕСКОЙ ДЕЯТЕЛЬНОСТИ**

	2007		2008		2009	
	тыс. тонн	в про- центах к итогу	тыс. тонн	в про- центах к итогу	тыс. тонн	в про- центах к итогу
<b>Выбросы в атмосферу загрязняющих веществ – всего</b>	<b>93,5</b>	<b>100</b>	<b>99,3</b>	<b>100</b>	<b>96,2</b>	<b>100</b>
из них по видам экономической деятельности:						
сельское хозяйство, охота и лесное хозяйство	1,8	1,9	1,8	1,8	1,4	1,5
добыча полезных ископаемых	14,4	15,4	15,4	15,5	15,1	15,7
добыча топливно-энергетических полезных ископаемых	6,9	7,3	7,5	7,5	9,5	9,9
добыча полезных ископаемых, кроме топливно-энергетических	7,6	8,1	7,9	8,0	5,6	5,8
обрабатывающие производства	38,0	40,6	45,7	46,0	38,1	39,6
производство пищевых продуктов, включая напитки, и табака	1,0	1,1	1,2	1,2	1,0	1,0
обработка древесины и производство изделий из дерева	0,3	0,3	0,2	0,2	-	-
производство прочих неметаллических минеральных продуктов	0,4	0,5	0,4	0,4	0,5	0,5
металлургическое производство и производство готовых металлических изделий	35,3	37,8	43,0	43,3	35,9	37,3
производство транспортных средств и оборудования	0,2	0,2	0,2	0,2	0,1	0,1
производство и распределение электроэнергии, газа и воды	33,8	36,2	33,3	33,5	35,6	37,0
транспорт и связь	0,5	0,5	0,5	0,5	0,7	0,7
предоставление прочих коммунальных, социальных и персональных услуг	0,1	0,1	0,2	0,2	0,5	0,5



**СТРУКТУРА ТЕКУЩИХ ЗАТРАТ, НАПРАВЛЕННЫХ НА  
ОХРАНУ ОКРУЖАЮЩЕЙ СРЕДЫ И ИСПОЛЬЗОВАНИЕ  
ПРИРОДНЫХ РЕСУРСОВ**  
(в процентах к итогу)



**ТЕКУЩИЕ ЗАТРАТЫ, НАПРАВЛЕННЫЕ НА ОХРАНУ  
ОКРУЖАЮЩЕЙ СРЕДЫ И РАЦИОНАЛЬНОЕ ИСПОЛЬЗОВАНИЕ  
ПРИРОДНЫХ РЕСУРСОВ**  
(миллионов рублей)

	2000	2005	2006	2007	2008 <sup>1)</sup>	2009
<b>Мероприятия по охране природы и рациональному использованию природных ресурсов - всего</b>	<b>215,5</b>	<b>281,5</b>	<b>343,5</b>	<b>494,5</b>	<b>794,8</b>	<b>258,8</b>
в том числе:						
охрана и рациональное использование водных источников	116,1	112,4	144,2	237,2	249,8	129,1
охрана атмосферного воздуха	81,1	135,7	160,6	225,3	510,7	41,5
охрана и рациональное использование земель	3,4	3,7	14,4	23,1	29,0	84,4
другие мероприятия	14,9	29,7	24,3	8,9	5,3	3,8

<sup>1)</sup> С 2008 года – без учета средств, выплаченных другим организациям.



**ИНВЕСТИЦИИ В ОСНОВНОЙ КАПИТАЛ, НАПРАВЛЕННЫЕ  
НА ОХРАНУ ОКРУЖАЮЩЕЙ СРЕДЫ И РАЦИОНАЛЬНОЕ  
ИСПОЛЬЗОВАНИЕ ПРИРОДНЫХ РЕСУРСОВ**

	2000	2005	2006	2007	2008	2009
	<b>Тысяч рублей</b>					
<b>Инвестиции в основной капитал</b>						
– всего	<b>41779</b>	<b>48085</b>	<b>530552</b>	<b>831807</b>	<b>28547</b>	<b>107695</b>
в том числе:						
на охрану и рациональное использование водных ресурсов	6997	46264	150387	112892	5175	93686
на охрану атмосферного воздуха	32879	-	377062	671047	1898	757
на охрану и рациональное использование земель	1903	1821	3103	47868	21474	13252
	<b>В процентах к предыдущему году</b> (в сопоставимых ценах)					
<b>Инвестиции в основной капитал</b>						
– всего	<b>104,0</b>	<b>148,8</b>	<b>в 9,6 р.</b>	<b>132,9</b>	<b>2,7</b>	<b>в 3,3 р.</b>
из них:						
на охрану и рациональное использование водных ресурсов	50,1	154,0	284,1	63,6	3,6	во мн.р.
на охрану атмосферного воздуха	166,3	-	-	150,8	0,2	34,8
на охрану и рациональное использование земель	29,6	114,2	149,0	во мн.р.	35,7	53,9



## МЕТОДОЛОГИЧЕСКИЕ ПОЯСНЕНИЯ

**Лесовосстановление** – проведение мероприятий по восстановлению лесов на вырубках, гарях, пустырях, прогалинах и иных бывших под лесом площадях. Лесовосстановление включает посадку и посев леса, и содействие естественному возобновлению.

**Государственные природные заповедники** – являются природоохранными, научно-исследовательскими и эколого-просветительскими учреждениями, имеющими целью сохранение и изучение естественного хода природных процессов и явлений, генетического фонда растительного и животного мира, отдельных видов и сообществ растений и животных, типичных и уникальных экологических систем.

**Выбросы в атмосферу загрязняющих веществ** – поступление в атмосферный воздух загрязняющих веществ (оказывающих неблагоприятное воздействие на здоровье населения и окружающую среду), отходящих от стационарных источников выбросов. Учитываются все загрязнители, поступающие в атмосферный воздух как после прохождения пылегазоочистных установок (в результате неполного улавливания и очистки) на организованных источниках загрязнения, так и без очистки от организованных и неорганизованных источников загрязнения. Учет выбросов загрязняющих атмосферу веществ ведется как по их агрегатному состоянию (твердые, газообразные, жидкие), так и по отдельным веществам (ингредиентам).

**Количество уловленных (обезвреженных) загрязняющих атмосферу веществ** включает все виды загрязнителей, уловленных (обезвреженных) на пылеулавливающих (газоочистных) установках из общего их объема, отходящего от стационарных источников.

**Стационарный источник загрязнения** атмосферы – неподвижной технологический агрегат (установка, устройство, аппарат и т.п.), выделяющий в процессе эксплуатации загрязняющие атмосферу вещества. Сюда же относятся другие объекты (терриконы, резервуары и т.д.).

**Оборотное и последовательное использование воды** – объем экономии забора свежей воды за счет применения систем оборотного и повторного водоснабжения, включая использование сточной и коллекторно-дренажной воды. К оборотному использованию не относится расход воды в системах коммунального и производственного теплоснабжения.

**Загрязненные сточные воды** – производственные и бытовые (коммунальные) стоки, сброшенные в поверхностные водные объекты без очистки (или после недостаточной очистки) и содержащие загрязняющие вещества в количествах, превышающих утвержденный предельно допустимый сброс. В них не включаются коллекторно-дренажные воды, отводимые с орошаемых земель после полива.

**Использование свежей воды** – водопотребление забранных из различных источников водных ресурсов для удовлетворения хозяйственных нужд. В него не включается оборотное водопотребление, а также повторное использование сточной и коллекторно-дренажной воды.



ЧИСЛЕННОСТЬ И СОСТАВ  
РАБОТНИКОВ ГОСУДАРСТВЕННЫХ  
ОРГАНОВ ВЛАСТИ И ОРГАНОВ  
МЕСТНОГО САМОУПРАВЛЕНИЯ  
РЕСПУБЛИКИ ХАКАСИЯ



3



**ЧИСЛЕННОСТЬ РАБОТНИКОВ ГОСУДАРСТВЕННЫХ ОРГАНОВ  
ВЛАСТИ И ОРГАНОВ МЕСТНОГО САМОУПРАВЛЕНИЯ  
ПО ВЕТВЯМ ВЛАСТИ И УРОВНЯМ УПРАВЛЕНИЯ**  
(на конец года)

	2000	2003	2004	2005	2006	2007	2008	2009
<b>Человек</b>								
<b>В государственных органах и органах местного самоуправления – всего</b>	<b>5427</b>	<b>6208</b>	<b>6424</b>	<b>7619</b>	<b>8058</b>	<b>8216</b>	<b>8890</b>	<b>9134</b>
из них в органах:								
законодательных	98	118	119	140	153	162	166	172
исполнительных	4727	5120	5222	6313	6746	6829	7480	7640
судебной власти и								
прокуратуры	594	943	1056	1136	1115	1175	1196	1271
других	8	27	27	30	44	50	48	51
<b>В федеральных государственных органах - всего</b>	<b>2387</b>	<b>2792</b>	<b>2864</b>	<b>3563</b>	<b>3937</b>	<b>3966</b>	<b>4037</b>	<b>4141</b>
из них в органах:								
исполнительных	1793	1936	1945	2578	2963	2943	2997	3037
судебной власти и								
прокуратуры	594	856	919	985	974	1023	1040	1104
<b>В государственных органах Республики Хакасия - всего</b>	<b>1339</b>	<b>779</b>	<b>841</b>	<b>1262</b>	<b>1259</b>	<b>1290</b>	<b>1750</b>	<b>1852</b>
из них в органах:								
законодательных	79	85	85	83	85	85	81	86
исполнительных	1252	580	592	998	989	1007	1467	1552
судебной власти	-	87	137	151	141	152	156	167
других	8	27	27	30	44	46	46	47
<b>В органах местного самоуправления - всего</b>	<b>1701</b>	<b>2637</b>	<b>2719</b>	<b>2794</b>	<b>2862</b>	<b>2960</b>	<b>3103</b>	<b>3141</b>
из них в:								
представительных органах	19	33	34	57	68	77	85	86
местных администрациях								
(исполнительно-								
распорядительных органах)	1682	2604	2685	2737	2794	2879	3016	3051
контрольных органах	-	-	-	-	-	4	2	4
<b>В процентах к предыдущему году</b>								
<b>В государственных органах и органах местного самоуправления – всего</b>	<b>104,8</b>	<b>108,2</b>	<b>103,5</b>	<b>118,6</b>	<b>105,8</b>	<b>102,0</b>	<b>108,2</b>	<b>102,7</b>
из них в органах:								
законодательных	124,1	104,4	100,8	117,6	109,3	105,9	102,5	103,6
исполнительных	104,2	108,0	102,0	120,9	106,9	101,2	109,5	102,1
судебной власти и								
прокуратуры	107,0	107,4	112,0	107,6	98,2	105,4	101,8	106,3
других	114,3	300,0	100,0	111,1	146,7	113,6	96,0	106,3
<b>В федеральных государственных органах - всего</b>	<b>93,0</b>	<b>105,2</b>	<b>102,6</b>	<b>124,4</b>	<b>110,5</b>	<b>100,7</b>	<b>101,8</b>	<b>102,6</b>
из них в органах:								
исполнительных	96,2	104,1	100,5	132,5	114,9	99,3	101,8	101,3



	2000	2003	2004	2005	2006	2007	2008	2009
судебной власти и прокуратуры	107,0	107,7	107,4	107,2	98,9	105,0	101,7	106,2
<b>В государственных органах Республики Хакасия - всего</b>	<b>196,6</b>	<b>51,3</b>	<b>108,0</b>	<b>150,1</b>	<b>99,8</b>	<b>102,5</b>	<b>135,7</b>	<b>105,8</b>
из них в органах:								
законодательных	100,0	81,0	100,0	97,6	102,4	100,0	95,3	106,2
исполнительных	157,7	43,9	102,1	168,6	99,1	101,8	145,7	105,8
судебной власти	-	104,8	157,5	110,2	93,4	107,8	102,6	107,1
других	114,3	300,0	100,0	111,1	146,7	104,5	100,0	102,2
<b>В органах местного самоуправления - всего</b>	<b>121,1</b>	<b>168,5</b>	<b>103,1</b>	<b>102,8</b>	<b>102,4</b>	<b>103,4</b>	<b>104,8</b>	<b>101,2</b>
из них в:								
представительных органах местных администраций (исполнительно- распорядительных органах)	-	412,5	103,0	167,6	119,3	113,2	110,4	101,2
контрольных органах	89,4	167,2	103,1	101,9	102,1	103,0	104,8	101,2
	-	-	-	-	-	-	50,0	200,0

**РАСПРЕДЕЛЕНИЕ ЧИСЛЕННОСТИ РАБОТНИКОВ ОРГАНОВ  
ГОСУДАРСТВЕННОЙ ВЛАСТИ И МЕСТНОГО САМОУПРАВЛЕНИЯ  
ПО ВЕТВЯМ ВЛАСТИ  
на конец 2009 года**

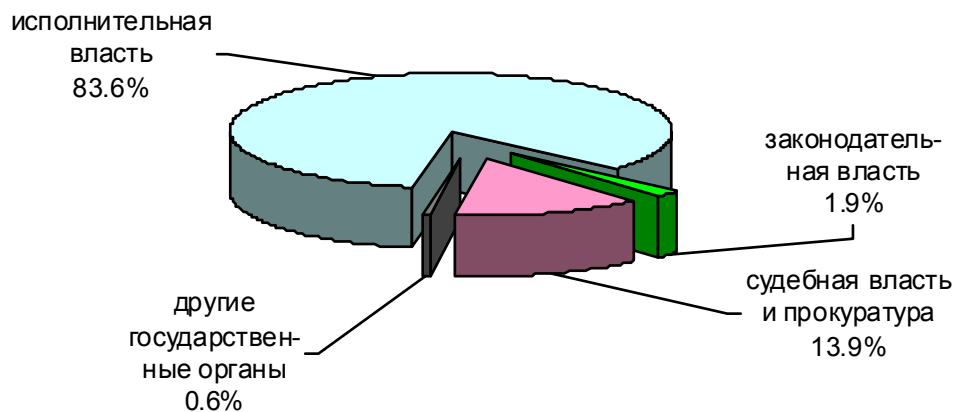

**ЧИСЛЕННОСТЬ РАБОТНИКОВ ОРГАНОВ ГОСУДАРСТВЕННОЙ  
ВЛАСТИ И МЕСТНОГО САМОУПРАВЛЕНИЯ ПО УРОВНЯМ И  
СТРУКТУРАМ УПРАВЛЕНИЯ  
на конец 2009 года**

	Всего, чело- век	в том числе на уровне		В процентах к итогу		
		респуб- ликан- ском	районном, городском, сельском	всего	из них на уровне	
					респуб- ликан- ском	районном, городском, сельском
<b>Всего работников</b>	<b>9134</b>	<b>3064</b>	<b>6070</b>	<b>100</b>	<b>100</b>	<b>100</b>
в том числе:						
<b>В федеральных органах</b>	<b>4141</b>	<b>1979</b>	<b>2162</b>	<b>45,3</b>	<b>64,6</b>	<b>35,6</b>
из них в органах:						
исполнительной власти	3037	1634	1403	33,2	53,3	23,1
судебной власти и про- куратуры	1104	345	759	12,1	11,3	12,5
<b>В органах государст- венной власти Респу- блики Хакасия</b>	<b>1852</b>	<b>1085</b>	<b>767</b>	<b>20,3</b>	<b>35,4</b>	<b>12,7</b>
из них в органах:						
законодательной власти	86	86	-	0,9	2,8	-
исполнительной власти	1552	952	600	17,0	31,1	9,9
судебной власти	167	-	167	1,8	-	2,8
других государственных органах	47	47	-	0,5	1,5	-
<b>В органах местного самоуправления</b>	<b>3141</b>	<b>-</b>	<b>3141</b>	<b>34,4</b>	<b>-</b>	<b>51,7</b>
из них в:						
представительных органах	86	-	86	1,0	-	1,4
местных администра- циях (исполнительно- распорядительных органах)	3051	-	3051	33,4	-	50,3
контрольных органах	4	-	4	0,0	-	0,0



**ЧИСЛЕННОСТЬ РАБОТНИКОВ, ЗАМЕЩАВШИХ ДОЛЖНОСТИ  
ГОСУДАРСТВЕННОЙ ГРАЖДАНСКОЙ СЛУЖБЫ ПО ВЕТВЯМ  
ВЛАСТИ И УРОВНЯМ УПРАВЛЕНИЯ**

	На 1 января		На 1 сен- тября 2003	На 1 января			
	2001	2002		2005	2007	2009	2010
<b>Человек</b>							
<b>Все государственные должности</b>	<b>3006</b>	<b>3028</b>	<b>2785</b>	<b>2970</b>	<b>3630</b>	<b>3978</b>	<b>4145</b>
в том числе в органах:							
законодательной власти	52	73	54	55	58	57	62
исполнительной власти	2481	2358	2014	2288	2880	3131	3247
судебной власти и прокуратуры	465	588	693	601	650	748	793
других органах	8	9	24	26	42	42	43
<b>в федеральных органах государственной власти на региональном уровне</b>	<b>1989</b>	<b>1948</b>	<b>2121</b>	<b>2231</b>	<b>2623</b>	<b>2861</b>	<b>2943</b>
из них в органах:							
исполнительной власти	1524	1402	1511	1732	2076	2234	2285
судебной власти и прокуратуры	465	546	610	499	547	627	658
<i>на республиканском уровне</i>	680	668	800	928	1223	1297	1305
из них в органах:							
исполнительной власти	509	487	615	754	1032	1067	1061
судебной власти и прокуратуры	171	181	185	174	191	230	244
<i>на районном уровне</i>	1309	1280	1321	1303	1400	1564	1638
из них в органах:							
исполнительной власти	1015	915	896	978	1044	1167	1224
судебной власти и прокуратуры	294	365	425	325	356	397	414
<b>в органах государственной власти Республики Хакасия</b>	<b>1017</b>	<b>1080</b>	<b>664</b>	<b>739</b>	<b>1007</b>	<b>1117</b>	<b>1202</b>
из них в органах:							
законодательной власти	52	73	54	55	58	57	62
исполнительной власти	957	956	503	556	804	897	962
судебной власти	-	42	83	102	103	121	135
других органах	8	9	24	26	42	42	43
<i>на республиканском уровне</i>	450	469	542	599	680	771	863
из них в органах:							
законодательной власти	52	52	54	55	58	57	62
исполнительной власти	390	408	465	518	580	672	758
других органах	8	9	23	26	42	42	43



	На 1 января		На 1 сен- тября 2003	На 1 января			
	2001	2002		2005	2007	2009	2010
<i>на районном уровне</i>	567	611	122	140	327	346	339
из них в органах:							
законодательной власти	-	21	-	-	-	-	-
исполнительной власти	567	548	38	38	224	225	204
судебной власти	-	42	83	102	103	121	135
других органах	-	-	1	-	-	-	-
<b>В процентах к предыдущей дате</b>							
<b>Все государственные должности</b>	118,3	100,7	92,0	106,6	122,2	109,6	104,2
в том числе в органах:							
законодательной власти	98,1	140,4	74,0	101,9	105,5	98,3	108,8
исполнительной власти	116,8	95,0	85,4	113,6	125,9	108,7	103,7
судебной власти и прокуратуры	131,0	126,5	117,9	86,7	108,2	115,1	106,0
других органах	114,3	112,5	266,7	108,3	161,5	100,0	102,4
<b>в федеральных органах государственной власти на региональном уровне</b>	112,0	97,9	108,9	105,2	117,6	109,1	102,9
из них в органах:							
исполнительной власти	107,2	92,0	107,8	114,6	119,9	107,6	102,3
судебной власти и прокуратуры	131,0	117,4	111,7	81,8	109,6	114,6	104,9
<i>на республиканском уровне</i>	81,0	98,2	119,8	116,0	131,8	106,1	100,6
из них в органах:							
исполнительной власти	88,7	95,7	126,3	122,6	136,9	103,4	99,4
судебной власти и прокуратуры	64,5	105,8	102,2	94,1	109,8	120,4	106,1
<i>на районном уровне</i>	139,7	97,8	103,2	98,6	107,4	111,7	104,7
из них в органах:							
исполнительной власти	119,8	90,1	97,9	109,2	106,7	111,8	104,9
судебной власти и прокуратуры	326,7	124,1	116,4	76,5	109,5	111,5	104,3
<b>в органах государственной власти Республики Хакасия</b>	133,1	106,2	61,5	111,3	136,3	110,9	107,6
из них в органах:							
законодательной власти	98,1	140,4	74,0	101,9	105,5	98,3	108,8
исполнительной власти	135,9	99,9	52,6	110,5	144,6	111,6	107,2
судебной власти	-	-	197,6	122,9	101,0	117,5	111,6
других органах	14,3	112,5	266,7	108,3	161,5	100,0	102,4
<i>на республиканском уровне</i>	99,8	104,2	115,6	110,5	113,5	113,4	111,9
из них в органах:							
законодательной власти	98,1	100,0	103,8	101,9	105,5	98,3	108,8
исполнительной власти	99,7	104,6	114,0	111,4	112,0	115,9	112,8
других органах	114,3	112,5	255,6	113,0	161,5	100,0	102,4
<i>на районном уровне</i>	181,2	107,8	20,0	114,8	233,6	105,8	98,0



	На 1 января		На 1 сен- тября 2003	На 1 января			
	2001	2002		2005	2007	2009	2010
из них в органах: законодательной власти	-	-	-	-	-	-	-
исполнительной власти	181,2	96,6	6,9	100,0	589,5	100,4	90,7
судебной власти	-	-	197,6	122,9	101,0	117,5	111,6
других органах	-	-	-	-	-	-	-

### ЧИСЛЕННОСТЬ РАБОТНИКОВ, ЗАМЕЩАВШИХ ДОЛЖНОСТИ МУНИЦИПАЛЬНОЙ СЛУЖБЫ ПО КАТЕГОРИЯМ И ГРУППАМ ДОЛЖНОСТЕЙ

	На 1 января		На 1 сен- тября 2003	на 1 января			
	2001	2002		2005	2007	2009	2010
<b>Человек</b>							
<b>Все муниципальные должности</b>	<b>1286</b>	<b>1147</b>	<b>1514</b>	<b>1468</b>	<b>1329</b>	<b>1482</b>	<b>1494</b>
в том числе:							
выборные муниципальные должности	108	103	39	42	126	127	130
должности муниципальной службы – всего	1178	1044	1475	1426	1203	1355	1364
в том числе по группам:							
высшие	43	34	44	41	48	60	54
главные	76	49	200	209	132	142	136
ведущие	110	92	178	158	158	205	214
старшие	320	249	470	488	442	531	560
младшие	629	620	583	530	423	417	400
<b>В процентах к предыдущей дате</b>							
<b>Все муниципальные должности</b>	75,2	89,2	132,0	97,0	90,5	111,5	100,8
в том числе:							
выборные муниципальные должности	109,1	95,4	37,9	107,7	300,0	100,8	102,4
должности муниципальной службы – всего	73,1	88,6	141,3	96,7	84,4	112,6	100,7
в том числе по группам:							
высшие	79,6	79,1	129,4	93,2	117,1	125,0	90,0
главные	40,0	64,5	408,2	104,5	63,2	107,6	95,8
ведущие	40,1	83,6	193,5	88,8	100,0	129,7	104,4
старшие	95,5	77,8	188,8	103,8	90,6	120,1	105,5
младшие	82,9	98,6	94,0	90,9	79,8	98,6	95,9



## МЕТОДОЛОГИЧЕСКИЕ ПОЯСНЕНИЯ

Данные об общей численности работников, занятых в государственных органах, органах местного самоуправления и избирательных комиссиях муниципальных образований, подготовлены по материалам статистических наблюдений на конец года (списочная численность). Указанная информация разработана без учета персонала МВД России, СВР России, ФСБ России, ФСО России, ГУСП, до 2002г. – без таможен, получивших статус территориальных органов ФТС России в 2002г.

Информация о численности работников, замещавших государственные (муниципальные) должности и должности государственной гражданской (муниципальной) службы, подготовлена по итогам федерального статистического наблюдения, проводимого один раз в год на дату.

В группировках государственных органов (по показателям общей численности работников и лиц, замещавших государственные (муниципальные) должности и должности государственной гражданской службы) учтены:

**по органам законодательной власти** – законодательные органы республики и представительные органы местного самоуправления;

**по органам исполнительной власти** – территориальные органы федеральных министерств и ведомств, исполнительные органы республики и органы местного самоуправления с исполнительными функциями;

**по органам судебной власти и прокуратуры** – федеральные суды и прокуратура, территориальное управление судебного департамента, мировые судьи и аппарат, обеспечивающий их деятельность;

**по другим государственным органам** – избирательная комиссия республики, контрольно-счетная палата республики, контрольные органы муниципальных образований.

**Органы местного самоуправления и избирательные комиссии муниципальных образований.** В соответствии со статьей 34 Федерального закона от 6 октября 2003г. № 131-ФЗ «Об общих принципах организации местного самоуправления в Российской Федерации», вступившего в силу с 1 января 2006г., учтены:

представительные органы муниципальных образований, в состав которых входят депутаты, избираемые на муниципальных выборах, а также главы поселений, входящие в состав муниципального района;

исполнительно-распорядительные органы муниципальных образований: местные администрации и исполнительные органы по различным направлениям деятельности;

контрольные органы муниципальных образований: органы, осуществляющие контроль за исполнением местного бюджета (контрольно-счетные палаты, ревизионные комиссии и другие).



# НАСЕЛЕНИЕ

Численность и состав  
населения

Распределение  
городских поселений  
по числу жителей

Показатели  
естественного движения  
населения

Рождаемость

Смертность

Браки и разводы

Миграция

4



## ЧИСЛЕННОСТЬ И СОСТАВ НАСЕЛЕНИЯ

### ОСНОВНЫЕ ДЕМОГРАФИЧЕСКИЕ ПОКАЗАТЕЛИ

	2001	2006	2007	2008	2009	2010
Численность населения - всего, (на начало года) тыс. человек <sup>1)</sup>	554,4	538,2	536,6	537,3	538,1	539,2
в том числе:						
городское	393,8	382,5	381,3	381,9	382,4	367,7
сельское	160,6	155,7	155,3	155,4	155,7	171,5
Из общей численности населения - население в возрасте, тыс. человек						
моложе						
трудоспособного	120,9	98,7	96,3	95,6	96,3	98,0
трудоспособном <sup>2)</sup>	337,8	346,5	346,2	345,3	343,2	339,3
старше						
трудоспособного	95,7	93,0	94,1	96,4	98,6	101,9
Ожидаемая продолжительность жизни при рождении, число лет						
все население	63,6	64,5	66,2	66,5	67,3	...
мужчины	57,7	58,6	60,4	60,8	61,6	...
женщины	70,4	70,8	72,2	72,4	73,0	...
<b>На 1000 человек населения</b>						
Родившихся, человек	10,1	12,0	13,8	14,8	15,0	...
Умерших, человек	15,5	14,8	13,6	13,8	13,5	...
в том числе детей в возрасте до 1 года <sup>3)</sup>	20,6	15,6	13,5	11,5	8,2	...
Естественный прирост, убыль (-) населения, человек	-5,4	-2,8	0,2	1,0	1,5	...
Число браков	7,1	8,2	9,9	8,3	9,0	...
Число разводов	5,3	5,0	5,2	5,2	5,2	...
Миграционный прирост, убыль(-) населения, человек	-1,4	-0,3	1,0	0,6	0,5	...

<sup>1)</sup> 2001г. - численность населения скорректирована с учетом итогов Всероссийской переписи населения 2002 года.

<sup>2)</sup> Мужчины 16-59 лет, женщины 16-54 лет.

<sup>3)</sup> На 1000 родившихся.



**ЧИСЛЕННОСТЬ МУЖЧИН И ЖЕНЩИН**

(на начало года; тысяч человек)

Годы	Все население	В том числе		В общей численности населения, процентов	
		мужчины	женщины	мужчины	женщины
2001	554,4	260,7	293,7	47,0	53,0
2006	538,2	250,2	288,0	46,5	53,5
2007	536,6	249,4	287,2	46,5	53,5
2008	537,3	249,9	287,4	46,5	53,5
2009	538,1	250,3	287,8	46,5	53,5
2010	539,2	250,9	288,3	46,5	53,5

**СООТНОШЕНИЕ ЧИСЛЕННОСТИ МУЖЧИН И ЖЕНЩИН  
ПО ОТДЕЛЬНЫМ ВОЗРАСТНЫМ ГРУППАМ**

(на 1000 мужчин приходится женщин; на начало года)

	2001	2006	2007	2008	2009	2010
<b>Все население</b>						
<b>Всего</b>	<b>1126</b>	<b>1151</b>	<b>1151</b>	<b>1150</b>	<b>1150</b>	<b>1149</b>
в том числе						
в возрасте, лет:						
0 – 4	938	948	943	935	935	937
5 – 9	988	942	954	963	961	961
10 – 14	967	993	986	971	964	953
15 – 19	1047	984	984	986	987	990
20 – 24	1020	1061	1036	1011	984	971
25 – 29	1011	1013	1014	1030	1052	1052
30 – 34	1025	1033	1045	1048	1033	1031
35 – 39	1040	1042	1032	1018	1043	1050
40 – 44	1070	1101	1108	1103	1085	1063
45 – 49	1103	1158	1145	1149	1146	1151
50 – 54	1142	1225	1239	1226	1227	1215
55 – 59	1212	1285	1283	1290	1296	1308
60 – 64	1346	1420	1413	1406	1409	1424
65 и старше	2032	2039	2050	2078	2119	2151
70 и старше	2367	2373	2357	2346	2346	2352
80 и старше	4001	3883	3775	3620	3453	3374
Из общей численности населения						
в возрасте:						
моложе						
трудоспособного	967	964	961	957	955	953
трудоспособном	1013	993	984	973	967	960
старше						
трудоспособного	2039	2567	2646	2703	2717	2690



Продолжение

	2001	2006	2007	2008	2009	2010
<b>Городское население</b>						
<b>Всего</b>	<b>1138</b>	<b>1171</b>	<b>1170</b>	<b>1168</b>	<b>1168</b>	<b>1169</b>
в том числе						
в возрасте, лет:						
0 – 4	943	949	943	931	927	924
5 – 9	973	941	952	963	963	969
10 – 14	973	981	975	956	950	946
15 – 19	1069	1011	1000	992	990	987
20 – 24	1040	1085	1053	1035	1013	995
25 – 29	999	1017	1022	1032	1055	1065
30 – 34	1005	1022	1038	1046	1028	1041
35 – 39	1063	1053	1036	1024	1052	1051
40 – 44	1100	1136	1140	1133	1107	1081
45 – 49	1139	1202	1190	1190	1182	1185
50 – 54	1180	1283	1297	1278	1278	1266
55 – 59	1226	1336	1330	1341	1343	1363
60 – 64	1363	1448	1461	1468	1480	1491
65 и старше	2070	2075	2081	2110	2142	2176
70 и старше	2396	2416	2403	2389	2378	2387
80 и старше	3851	3687	3677	3563	3420	3434
Из общей численности населения						
в возрасте:						
моложе						
трудоспособного	968	962	956	951	949	947
трудоспособном	1030	1013	1002	989	983	979
старше						
трудоспособного	2088	2658	2733	2790	2790	2760
<b>Сельское население</b>						
<b>Всего</b>	<b>1098</b>	<b>1104</b>	<b>1108</b>	<b>1106</b>	<b>1107</b>	<b>1108</b>
в том числе						
в возрасте, лет:						
0 – 4	930	946	944	944	951	960
5 – 9	1017	942	960	961	956	947
10 – 14	954	1017	1008	1001	993	963
15 – 19	987	929	952	973	982	995
20 – 24	960	991	988	950	917	925
25 – 29	1052	998	991	1023	1040	1016
30 – 34	1080	1069	1068	1053	1049	1005
35 – 39	985	1013	1021	1002	1016	1050
40 – 44	1000	1024	1035	1033	1032	1026
45 – 49	1013	1059	1048	1057	1066	1083
50 – 54	1041	1090	1104	1104	1111	1113
55 – 59	1176	1151	1159	1163	1179	1192
60 – 64	1307	1348	1291	1241	1223	1275
65 и старше	1955	1964	1982	2005	2065	2102
70 и старше	2309	2284	2260	2253	2276	2284
80 и старше	4354	4416	4028	3762	3537	3254





Окончание

	2001	2006	2007	2008	2009	2010
Из общей численности населения в возрасте:						
моложе						
трудоспособного	961	967	970	968	968	964
трудоспособном	952	942	939	930	925	920
старше						
трудоспособного	2005	2367	2449	2503	2544	2544

**РАСПРЕДЕЛЕНИЕ НАСЕЛЕНИЯ  
ПО ОТДЕЛЬНЫМ ВОЗРАСТНЫМ ГРУППАМ**  
(на начало года; тысяч человек)

	2001	2006	2007	2008	2009	2010
<b>Все население</b>						
<b>Всего</b>	<b>554,4</b>	<b>538,2</b>	<b>536,6</b>	<b>537,3</b>	<b>538,1</b>	<b>539,2</b>
в том числе						
возрасте, лет:						
0 – 4	26,9	30,0	31,1	32,4	33,8	35,4
5 – 9	33,2	27,0	26,7	27,4	28,3	29,4
10 – 14	50,5	33,0	30,6	28,8	28,0	27,1
15 – 19	50,1	48,9	45,4	41,4	37,5	34,2
20 – 24	45,2	48,4	49,8	50,3	49,8	48,7
25 – 29	41,1	45,2	45,6	46,6	47,6	48,4
30 – 34	33,2	40,1	41,6	42,7	43,5	44,1
35 – 39	41,0	32,5	33,2	34,8	36,5	38,3
40 – 44	49,5	38,6	35,9	33,6	32,1	31,5
45 – 49	46,6	45,9	45,2	44,2	42,7	40,3
50 – 54	34,3	42,2	42,8	42,9	43,2	43,1
55 – 59	15,9	30,7	33,6	36,3	37,9	38,7
60 – 64	28,9	13,6	13,2	15,0	18,7	23,5
65 – 69	19,3	23,7	23,0	20,6	17,1	14,0
70 и старше	38,7	38,4	38,9	40,3	41,4	42,5
Из общей численности населения в возрасте:						
моложе						
трудоспособного	120,9	98,7	96,3	95,6	96,3	98,0
трудоспособном	337,8	346,5	346,2	345,3	343,2	339,3
старше						
трудоспособного	95,7	93,0	94,1	96,4	98,6	101,9



	2001	2006	2007	2008	2009	2010
<b>Городское население</b>						
<b>Всего</b>	<b>393,7</b>	<b>382,5</b>	<b>381,3</b>	<b>381,9</b>	<b>382,4</b>	<b>367,7</b>
в том числе						
в возрасте, лет:						
0 – 4	17,6	20,3	21,0	21,8	22,4	22,2
5 – 9	21,9	17,7	17,6	18,3	19,0	19,1
10 – 14	33,4	21,7	20,2	19,0	18,4	17,1
15 – 19	37,2	33,1	30,2	27,3	24,9	21,8
20 – 24	34,3	36,4	36,9	36,4	35,1	32,3
25 – 29	31,3	34,1	34,3	35,3	36,3	35,6
30 – 34	24,1	30,3	31,5	32,4	32,9	32,1
35 – 39	29,0	23,4	24,1	25,6	27,1	27,6
40 – 44	35,4	27,2	25,5	23,8	22,8	21,6
45 – 49	33,8	32,6	31,8	31,1	30,1	27,2
50 – 54	25,5	30,4	30,8	30,7	30,8	29,4
55 – 59	14,4	22,7	24,7	26,6	27,6	26,9
60 – 64	19,8	9,9	9,7	11,2	13,9	16,7
65 – 69	12,8	16,4	16,2	14,5	12,2	9,7
70 и старше	26,2	26,3	26,8	27,9	28,9	28,4
Из общей численности населения в возрасте:						
моложе						
трудоспособного	80,2	65,4	64,0	63,6	63,9	62,3
трудоспособном	248,3	251,5	250,5	249,4	247,7	235,1
старше						
трудоспособного	65,2	65,6	66,8	68,9	70,8	70,3
<b>Сельское население</b>						
<b>Всего</b>	<b>160,7</b>	<b>155,7</b>	<b>155,3</b>	<b>155,4</b>	<b>155,7</b>	<b>171,5</b>
в том числе						
в возрасте, лет:						
0 – 4	9,3	9,7	10,1	10,6	11,4	13,2
5 – 9	11,3	9,3	9,1	9,1	9,3	10,3
10 – 14	17,1	11,3	10,4	9,8	9,6	10,0
15 – 19	12,9	15,8	15,2	14,1	12,6	12,4
20 – 24	10,9	12,0	12,9	13,9	14,7	16,4
25 – 29	9,8	11,1	11,3	11,3	11,3	12,8
30 – 34	9,1	9,8	10,1	10,3	10,6	12,0
35 – 39	10,0	9,1	9,1	9,2	9,4	10,7
40 – 44	14,1	11,4	10,4	9,8	9,3	9,9
45 – 49	12,8	13,3	13,4	13,1	12,6	13,1
50 – 54	8,8	11,8	12,0	12,2	12,4	13,7
55 – 59	4,5	8,0	8,9	9,7	10,3	11,8
60 – 64	9,1	3,7	3,5	3,8	4,8	6,8
65 – 69	6,5	7,3	6,8	6,1	4,9	4,3
70 и старше	12,5	12,1	12,1	12,4	12,5	14,1



Окончание

	2001	2006	2007	2008	2009	2010
Из общей численности населения в возрасте:						
моложе						
трудоспособного	40,7	33,3	32,3	32,0	32,4	35,7
трудоспособном	89,5	95,0	95,7	95,9	95,5	104,2
старше						
трудоспособного	30,5	27,4	27,3	27,5	27,8	31,6

**РАСПРЕДЕЛЕНИЕ ПОСТОЯННОГО НАСЕЛЕНИЯ  
ПО ОТДЕЛЬНЫМ ВОЗРАСТНЫМ ГРУППАМ**  
(на начало года; в процентах)

	2001	2006	2007	2008	2009	2010
<b>Все население</b>						
<b>Всего</b>	<b>100</b>	<b>100</b>	<b>100</b>	<b>100</b>	<b>100</b>	<b>100</b>
в том числе						
в возрасте, лет:						
0 – 4	4,8	5,6	5,8	6,0	6,3	6,6
5 – 9	6,0	5,0	5,0	5,1	5,3	5,5
10 – 14	9,1	6,2	5,7	5,3	5,2	5,0
15 – 19	9,0	9,1	8,5	7,7	7,0	6,3
20 – 24	8,2	9,0	9,3	9,4	9,2	9,0
25 – 29	7,4	8,4	8,5	8,7	8,8	9,0
30 – 34	6,0	7,5	7,7	7,9	8,1	8,2
35 – 39	7,4	6,0	6,2	6,5	6,8	7,1
40 – 44	8,9	7,2	6,7	6,3	6,0	5,8
45 – 49	8,4	8,5	8,4	8,2	7,9	7,5
50 – 54	6,2	7,8	8,0	8,0	8,0	8,0
55 – 59	2,9	5,7	6,3	6,8	7,0	7,2
60 – 64	5,2	2,5	2,4	2,8	3,5	4,4
65 – 69	3,5	4,4	4,3	3,8	3,2	2,5
70 и старше	7,0	7,1	7,2	7,5	7,7	7,9
Из общей численности населения в возрасте:						
моложе						
трудоспособного	21,8	18,3	17,9	17,8	17,9	18,2
трудоспособном	60,9	64,4	64,5	64,3	63,8	62,9
старше						
трудоспособного	17,3	17,3	17,6	17,9	18,3	18,9
<b>Городское население</b>						
<b>Всего</b>	<b>100</b>	<b>100</b>	<b>100</b>	<b>100</b>	<b>100</b>	<b>100</b>
в том числе						
в возрасте, лет:						
0 – 4	4,5	5,3	5,5	5,7	5,8	6,0
5 – 9	5,6	4,6	4,6	4,8	5,0	5,2
10 – 14	8,5	5,8	5,4	5,0	4,8	4,7
15 – 19	9,4	8,7	7,9	7,2	6,5	5,9



Окончание

	2001	2006	2007	2008	2009	2010
20 – 24	8,7	9,5	9,7	9,6	9,2	8,8
25 – 29	7,9	8,9	9,0	9,2	9,5	9,7
30 – 34	6,1	7,9	8,3	8,5	8,6	8,7
35 – 39	7,4	6,1	6,3	6,7	7,1	7,5
40 – 44	9,0	7,1	6,7	6,2	6,0	5,9
45 – 49	8,6	8,5	8,3	8,1	7,9	7,4
50 – 54	6,5	7,9	8,1	8,0	8,1	8,0
55 – 59	2,9	5,9	6,5	7,0	7,2	7,3
60 – 64	5,0	2,6	2,5	2,9	3,6	4,5
65 – 69	3,3	4,3	4,2	3,8	3,2	2,7
70 и старше	6,6	6,9	7,0	7,3	7,5	7,7
Из общей численности населения в возрасте:						
моложе						
трудоспособного	20,4	17,1	16,8	16,7	16,7	16,9
трудоспособном	62,1	65,7	65,7	65,3	64,8	64,0
старше						
трудоспособного	17,5	17,2	17,5	18,0	18,5	19,1
<b>Сельское население</b>						
<b>Всего</b>	<b>100</b>	<b>100</b>	<b>100</b>	<b>100</b>	<b>100</b>	<b>100</b>
в том числе						
в возрасте, лет:						
0 – 4	5,8	6,2	6,5	6,8	7,3	7,7
5 – 9	7,0	6,0	5,9	5,9	6,0	6,0
10 – 14	10,6	7,3	6,7	6,3	6,2	5,8
15 – 19	8,0	10,1	9,8	9,1	8,1	7,2
20 – 24	6,8	7,7	8,3	9,0	9,4	9,5
25 – 29	6,1	7,1	7,3	7,3	7,3	7,5
30 – 34	5,7	6,3	6,5	6,6	6,8	7,0
35 – 39	7,5	5,9	5,9	5,9	6,0	6,2
40 – 44	8,8	7,3	6,7	6,3	6,0	5,8
45 – 49	7,9	8,5	8,6	8,4	8,1	7,6
50 – 54	5,5	7,6	7,7	7,9	8,0	8,0
55 – 59	2,8	5,1	5,7	6,2	6,6	6,9
60 – 64	5,7	2,4	2,2	2,4	3,1	4,0
65 – 69	4,0	4,7	4,4	3,9	3,1	2,6
70 и старше	7,8	7,8	7,8	8,0	8,0	8,2
Из общей численности населения в возрасте:						
моложе						
трудоспособного	25,3	21,4	20,8	20,8	20,8	20,8
трудоспособном	55,7	61,0	61,6	61,6	61,3	60,8
старше						
трудоспособного	19,0	17,6	17,6	17,6	17,9	18,4



**ВОЗРАСТНО-ПОЛОВОЙ СОСТАВ НАСЕЛЕНИЯ  
ПО ОТДЕЛЬНЫМ ВОЗРАСТНЫМ ГРУППАМ  
на 1 января 2010 года  
(человек)**

	Всего	В том числе	
		мужчины	женщины
<b>Все население</b>	<b>539151</b>	<b>250853</b>	<b>288298</b>
в том числе			
в возрасте, лет:			
до 1 года	8001	4097	3904
1	7809	4025	3784
0 – 2	23033	11928	11105
3 – 5	18679	9577	9102
6	6351	3241	3110
1 – 6	40062	20649	19413
7	5875	3034	2841
8 – 13	32241	16553	15688
14 – 15	11824	5846	5978
16 – 17	12970	6555	6415
18 – 19	15145	7603	7542
20 – 24	48669	24690	23979
25 – 29	48451	23612	24839
30 – 34	44083	21706	22377
35 – 39	38288	18673	19615
40 – 44	31503	15270	16233
45 – 49	40324	18750	21574
50 – 54	43079	19449	23630
55 – 59	38679	16759	21920
60 – 64	23484	9687	13797
65 – 69	13986	5246	8740
70 – 74	18541	6351	12190
75 – 79	11533	3485	8048
80 – 84	8835	2171	6664
85 и старше	3578	667	2911
<b>Всего в возрасте:</b>			
0 - 14	91917	47152	44765
0 - 15	98003	50179	47824
0 - 17	110973	56734	54239
<b>Все трудоспособное население</b>	<b>339271</b>	-	-
16 – 54	-	-	<b>166204</b>
16 – 59	-	<b>173067</b>	-
<b>Старше трудоспособного возраста</b>	<b>101877</b>	-	-
55 и старше	-	-	<b>74270</b>
60 и старше	-	<b>27607</b>	-



**РАСПРЕДЕЛЕНИЕ ГОРОДОВ И ПОСЕЛКОВ ГОРОДСКОГО  
ТИПА ПО ЧИСЛУ ЖИТЕЛЕЙ на 1 января 2010 года**  
(тысяч человек)

	Число городов и поселков городского типа	Численность населения
<b>Города и поселки городского типа – всего</b>	<b>14</b>	<b>367,7</b>
из них с числом жителей:		
до 3	2	2,5
3 - 4,9	4	16,9
5 - 9,9	2	14,9
10 - 19,9	3	45,7
20 - 49,9	1	48,6
50 - 99,9	1	75,5
100 и более	1	163,6
<b>Города – всего</b>	<b>5</b>	<b>317,6</b>
10 - 19,9	2	29,9
20 - 49,9	1	48,6
50 - 99,9	1	75,5
100 и более	1	163,6
<b>Поселки городского типа – всего</b>	<b>9</b>	<b>50,1</b>
до 3	2	2,5
3 - 4,9	4	16,9
5 - 9,9	2	14,9
10 - 19,9	1	15,8

**ЧИСЛЕННОСТЬ НАСЕЛЕНИЯ ГОРОДОВ**  
(на начало года; тысяч человек)

	2001	2006	2007	2008	2009	2010
г.Абакан	166,8	164,0	163,1	163,2	163,4	163,6
г.Абаза	18,3	17,3	17,3	17,1	17,0	16,9
г.Саяногорск и подчиненные его администрации населенные пункты	65,6	63,9	63,8	63,5	63,5	63,5
в том числе						
г.Саяногорск	50,9	49,1	48,9	48,6	48,6	48,6
г.Сорск	13,1	12,9	12,9	13,0	13,1	13,0
г.Черногорск и подчиненные его администрации населенные пункты	77,9	76,4	76,6	77,5	78,1	78,7
в том числе						
г.Черногорск	75,0	73,2	73,3	74,2	74,8	75,5



**ЧИСЛЕННОСТЬ НАСЕЛЕНИЯ ПОСЕЛКОВ ГОРОДСКОГО ТИПА**  
(на начало года, тысяч человек)

	2001	2006	2007	2008	2009	2010
пгт. Майна	5,4	5,6	5,7	5,9	5,9	6,0
пгт. Черёмушки	9,3	9,1	9,1	9,0	9,0	8,9
пгт. Пригорск	2,9	3,3	3,2	3,3	3,3	3,2
пгт. Аскиз	5,5	5,0	5,0	4,9	4,9	4,9
пгт. Бискамжа	2,1	2,0	2,0	1,9	1,8	1,8
пгт. Вершина Тёи	5,0	4,4	4,3	4,2	4,2	4,2
пгт. Копьёво	5,2	4,8	4,8	4,7	4,6	4,6
пгт. Приисковый	1,2	-	-	-	-	-
пгт. Усть-Абакан	15,2	15,0	15,0	15,4	15,7	15,8
пгт. Жемчужный	1,2	0,8	0,8	0,8	0,8	0,7
пгт. Коммунар	3,2	2,6	2,6	2,6	2,5	-
пгт. Туим	14,4	4,4	4,2	3,9	3,8	-
пгт. Шира	9,2	9,5	9,3	9,2	9,0	-

**ОСНОВНЫЕ ПОКАЗАТЕЛИ ЕСТЕСТВЕННОГО  
ДВИЖЕНИЯ НАСЕЛЕНИЯ**

**РОЖДАЕМОСТЬ, СМЕРТНОСТЬ,  
ЕСТЕСТВЕННЫЙ ПРИРОСТ, УБЫЛЬ (-) НАСЕЛЕНИЯ**  
(человек)

Годы	Всего			На 1000 человек населения		
	родившихся	умерших	естественный прирост, убыль (-) населения	родившихся	умерших	естественный прирост, убыль (-) населения
<b>Все население</b>						
2000	5634	8104	-2470	10,1	14,6	-4,5
2005	6198	9411	-3213	11,5	17,4	-5,9
2006	6465	7927	-1462	12,0	14,8	-2,8
2007	7384	7324	60	13,8	13,6	0,2
2008	7935	7427	508	14,8	13,8	1,0
2009	8062	7255	807	15,0	13,5	1,5
<b>Городское население</b>						
2000	3728	5378	-1650	9,4	13,6	-4,2
2005	4160	6174	-2014	10,9	16,1	-5,2
2006	4343	5193	-850	11,4	13,6	-2,2
2007	4773	4874	-101	12,5	12,8	-0,3
2008	5079	4884	195	13,3	12,8	0,5
2009	5229	4916	313	13,9	13,1	0,8



Окончание

Годы	Всего			На 1000 человек населения		
	родившихся	умерших	естественный прирост, убыль (-) населения	родившихся	умерших	естественный прирост, убыль (-) населения
<b>Сельское население</b>						
2000	1906	2726	-820	11,8	16,9	-5,1
2005	2038	3237	-1199	13,0	20,7	-7,7
2006	2122	2734	-612	13,6	17,6	-4,0
2007	2611	2450	161	16,8	15,8	1,0
2008	2856	2543	313	18,4	16,4	2,0
2009	2833	2339	494	17,3	14,3	3,0

### ЕСТЕСТВЕННОЕ ДВИЖЕНИЕ НАСЕЛЕНИЯ РЕСПУБЛИКИ ХАКАСИЯ (человек)

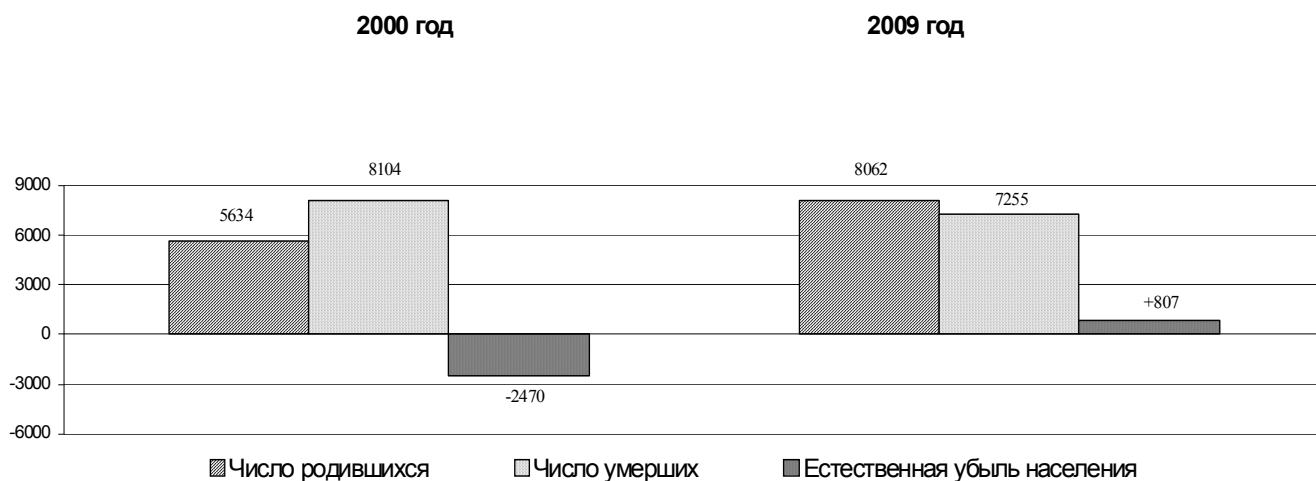

### ЧИСЛО РОДИВШИХСЯ ДЕТЕЙ (человек)

Годы	Всего детей родившихся живыми	В том числе у матерей, родивших третьего ребенка и более	
		детей	в общей численности родившихся, процентов
2000	5634	773	13,7
2005	6198	734	11,8
2006	6465	784	12,1
2007	7384	1022	13,8
2008	7935	1164	14,7
2009	8062	1230	15,3





## ВОЗРАСТНЫЕ КОЭФФИЦИЕНТЫ РОЖДАЕМОСТИ

(число родившихся детей в среднем за год на 1000 женщин соответствующей возрастной группы)

	2000	2005	2006	2007	2008	2009
Женщины в возрасте 15 - 49 лет <sup>1)</sup>	35,9	40,2	42,3	48,9	53,2	54,9
в том числе:						
моложе 20 лет <sup>2)</sup>	32,4	33,4	32,4	38,0	37,1	38,7
20 - 24	102,1	93,5	97,3	102,9	105,8	107,7
25 - 29	70,4	78,9	81,3	96,3	102,6	103,2
30 - 34	39,8	46,1	47,9	54,5	67,6	69,4
35 - 39	13,2	16,6	20,6	27,3	29,1	30,4
40 - 44	2,8	3,5	3,0	3,8	4,9	5,1
45 - 49	-	0,1	0,2	0,1	0,2	-
<b>Суммарный коэффициент рождаемости <sup>3)</sup></b>	<b>1,303</b>	<b>1,354</b>	<b>1,414</b>	<b>1,596</b>	<b>1,737</b>	<b>1,750</b>

## РОДИВШИЕСЯ ПО ВОЗРАСТУ МАТЕРИ

(человек)

Годы	Всего	В том числе по возрасту матери, лет							возраст не указан
		до 20 лет	20-24	25-29	30-34	35-39	40-44	45-49	
2000	5634	830	2326	1454	668	276	73	1	6
2005	6198	823	2318	1780	924	275	75	2	1
2006	6465	757	2444	1857	997	344	59	6	1
2007	7384	817	2605	2245	1176	469	70	2	-
2008	7935	726	2644	2466	1485	526	84	4	-
2009	8062	689	2621	2542	1544	581	84	1	-

## РОДИВШИЕСЯ ПО ОЧЕРЕДНОСТИ РОЖДЕНИЯ

(человек)

Годы	Всего	В том числе по очередности рождения				возраст не указан
		первые	вторые	третьи	четвертые и более	
2000	5634	3220	1636	502	271	5
2005	6198	3635	1829	504	229	1
2006	6465	3772	1909	532	252	-
2007	7384	3900	2461	717	305	1
2008	7935	3978	2793	801	363	-
2009	8062	3957	2875	833	397	-

<sup>1)</sup> Включая родившихся детей у матерей более молодого и старшего возраста.

<sup>2)</sup> При определении относительных показателей этой возрастной группы условно взято число женщин в возрасте 15 - 19 лет.

<sup>3)</sup> Среднее число детей, рожденных женщиной за всю жизнь.



**ЧИСЛО ДЕТЕЙ, РОДИВШИХСЯ У ЖЕНЩИН,  
НЕ СОСТОЯЩИХ В ЗАРЕГИСТРИРОВАННОМ БРАКЕ  
(человек)**

Годы	Число детей, родившихся у женщин, не состоящих в зарегистрированном браке			В процентах от общего числа родившихся детей		
	всего	в том числе		всего	в том числе	
		в городских поселениях	в сельской местности		в городских поселениях	в сельской местности
2000	1934	1092	842	34,3	29,3	44,2
2005	2277	1305	972	36,7	31,4	47,7
2006	2474	1423	1051	38,3	32,8	49,5
2007	2659	1475	1184	36,0	30,9	45,3
2008	2757	1547	1210	34,7	30,5	42,4
2009	2731	1477	1254	33,9	28,2	44,3

## СМЕРТНОСТЬ

### ВОЗРАСТНЫЕ КОЭФФИЦИЕНТЫ СМЕРТНОСТИ

(число умерших на 1000 человек соответствующего пола и возраста)

	Мужчины					
	2000	2005	2006	2007	2008	2009
<b>Всего</b>	<b>17,1</b>	<b>20,8</b>	<b>17,1</b>	<b>15,7</b>	<b>16,0</b>	<b>15,5</b>
из них						
в возрасте, лет:						
до 1 года <sup>1)</sup>	26,3	20,0	17,0	15,4	10,5	9,0
1 – 4	1,9	1,2	1,1	1,3	1,1	0,7
5 – 9	0,6	0,6	0,3	0,4	0,7	0,5
10 – 14	0,7	0,8	0,6	0,7	0,3	0,4
15 – 19	2,9	2,4	2,5	2,0	1,9	1,8
20 – 24	6,5	5,5	4,6	3,6	3,1	3,2
25 – 29	6,3	8,7	6,2	5,9	5,4	4,6
30 – 34	8,1	8,7	9,1	7,3	6,8	7,8
35 – 39	12,4	13,9	10,8	9,0	8,9	9,4
40 – 44	15,1	20,1	13,1	11,6	11,8	10,3
45 – 49	18,7	26,0	17,5	14,9	15,8	13,0
50 – 54	21,8	32,7	24,5	19,8	21,2	21,0
55 – 59	41,8	41,0	30,1	29,1	30,2	29,0
60 – 64	49,9	50,0	47,6	39,3	38,7	40,2
65 – 69	67,4	70,6	59,7	58,7	56,2	55,4
70 – 74	75,0	93,6	77,9	77,8	82,4	72,8
75 – 79	93,6	119,3	113,8	106,4	112,5	107,5
80 – 84	141,2	150,5	152,1	144,0	146,3	153,5
85 и старше	208,9	254,2	230,1	226,8	220,3	205,1



	Женщины					
	2000	2005	2006	2007	2008	2009
<b>Всего</b>	<b>12,4</b>	<b>14,5</b>	<b>12,7</b>	<b>11,8</b>	<b>11,9</b>	<b>11,7</b>
из них						
в возрасте, лет:						
до 1 года <sup>1)</sup>	21,0	14,8	14,0	10,9	12,2	7,4
1 – 4	0,9	1,1	0,6	0,3	0,7	0,9
5 – 9	0,1	0,5	0,2	0,5	0,2	0,3
10 – 14	0,4	0,2	0,5	0,4	0,6	0,2
15 – 19	1,3	1,1	0,9	1,1	0,7	1,0
20 – 24	1,6	1,4	1,5	1,2	1,1	1,1
25 – 29	1,7	3,4	1,7	2,0	1,3	1,1
30 - 34	3,4	3,3	2,8	2,1	2,4	2,8
35 – 39	4,6	5,8	3,8	3,7	2,9	2,3
40 – 44	4,9	6,5	5,5	3,7	4,1	3,3
45 – 49	6,9	9,5	6,7	4,6	5,6	6,0
50 – 54	7,4	11,5	9,8	8,8	7,6	7,3
55 - 59	19,4	15,3	12,5	10,2	11,6	11,8
60 - 64	18,9	19,0	14,8	16,3	14,4	16,7
65 - 69	33,8	28,9	26,9	25,0	27,4	23,7
70 - 74	43,1	47,3	44,4	40,5	34,6	37,3
75 - 79	52,3	71,3	65,7	62,2	63,9	58,6
80 - 84	114,1	122,3	107,5	94,7	102,1	97,0
85 и старше	198,0	251,3	219,8	224,6	202,5	192,7

<sup>1)</sup> До 1 года на 1000 родившихся.



**СМЕРТНОСТЬ НАСЕЛЕНИЯ  
ПО ОСНОВНЫМ КЛАССАМ ПРИЧИН СМЕРТИ  
(человек)**

	2000	2005	2006	2007	2008	2009
	<b>Всего</b>					
<b>Умершие от всех причин</b>	<b>8104</b>	<b>9411</b>	<b>7927</b>	<b>7324</b>	<b>7427</b>	<b>7255</b>
в том числе от:						
болезней системы кровообращения	3897	4644	4120	3773	3835	3652
несчастных случаев, отравлений и травм	1506	1743	1374	1144	1125	1100
из них:						
случайных отравлений алкоголем	268	286	183	110	145	104
самоубийств	334	272	223	222	207	211
убийств	227	134	145	106	116	107
новообразований	1009	1005	947	994	1032	1060
болезней органов дыхания	345	425	359	292	370	376
болезней органов пищеварения	398	502	364	311	326	366
инфекционных и паразитарных болезней	186	284	165	135	143	133
<b>На 100000 человек населения</b>						
<b>Умершие от всех причин</b>	<b>1457,6</b>	<b>1744,1</b>	<b>1475,0</b>	<b>1364,1</b>	<b>1381,4</b>	<b>1347,0</b>
в том числе от:						
болезней системы кровообращения	700,9	860,7	766,6	702,7	713,3	678,0
несчастных случаев, отравлений и травм	270,9	323,0	255,7	213,1	209,2	204,2
из них:						
случайных отравлений алкоголем	48,2	53,0	34,1	20,5	27,0	19,3
самоубийств	60,1	50,4	41,5	41,3	38,5	39,2
убийств	40,8	24,8	27,0	19,7	21,6	19,9
новообразований	181,5	186,3	176,2	185,1	191,9	196,8
болезней органов дыхания	62,1	78,8	66,8	54,4	68,8	69,8
болезней органов пищеварения	71,6	93,0	67,7	57,9	60,6	68,0
инфекционных и паразитарных болезней	33,5	52,6	30,7	25,1	26,6	24,7



**СМЕРТНОСТЬ НАСЕЛЕНИЯ В ТРУДОСПОСОБНОМ ВОЗРАСТЕ  
ПО ОСНОВНЫМ КЛАССАМ ПРИЧИН СМЕРТИ**  
(человек)

	2000	2005	2006	2007	2008	2009
	<b>Всего</b>					
<b>Умершие от всех причин</b>	<b>2740</b>	<b>3744</b>	<b>2847</b>	<b>2474</b>	<b>2484</b>	<b>2389</b>
в том числе от: несчастных случаев, отравлений и травм	1106	1364	1093	906	872	845
из них:						
случайных отравлений алкоголем	192	230	148	93	122	78
самоубийств	260	222	195	181	172	180
убийств	181	118	122	92	96	92
болезней системы кровообращения	602	963	757	629	624	600
новообразований	270	316	288	297	309	302
болезней органов дыхания	101	213	142	99	120	113
болезней органов пищеварения	213	265	181	134	164	169
инфекционных и паразитарных болезней	134	213	130	110	117	96
<b>На 100000 человек населения</b>						
<b>Умершие от всех причин</b>	<b>817,2</b>	<b>1081,3</b>	<b>822,0</b>	<b>718,4</b>	<b>724,4</b>	<b>700,9</b>
в том числе от: несчастных случаев, отравлений и травм	329,9	393,9	315,6	263,1	254,3	247,9
из них:						
случайных отравлений алкоголем	57,3	66,4	42,7	27,0	35,4	22,9
самоубийств	77,5	64,1	56,3	52,6	50,0	52,8
убийств	54,0	34,1	35,2	26,7	27,9	27,0
болезней системы кровообращения	179,5	278,1	218,6	182,6	182,0	176,0
новообразований	80,5	91,3	83,2	86,2	90,1	88,6
болезней органов дыхания	30,1	61,5	41,0	28,7	35,0	33,2
болезней органов пищеварения	63,5	76,5	52,3	38,9	47,8	49,6
инфекционных и паразитарных болезней	40,0	61,5	37,5	31,9	34,1	28,2



## СМЕРТНОСТЬ НАСЕЛЕНИЯ ОТ УБИЙСТВ И САМОУБИЙСТВ (человек)

Годы	Число		На 100000 человек населения	
	убийств	самоубийств	убийств	самоубийств
<b>Всего</b>				
2000	227	334	40,8	60,1
2005	134	272	24,8	50,4
2006	145	223	27,0	41,5
2007	106	222	19,7	41,3
2008	116	207	21,6	38,5
2009	107	211	19,9	39,2
<b>Мужчины</b>				
2000	162	269	61,8	102,7
2005	103	222	41,0	88,4
2006	95	184	38,0	73,7
2007	78	185	31,2	74,1
2008	91	172	36,4	68,8
2009	79	166	31,5	66,2
<b>Женщины</b>				
2000	65	65	22,1	22,1
2005	31	50	10,7	17,3
2006	50	39	17,4	13,6
2007	28	37	9,7	12,9
2008	25	35	8,7	12,2
2009	28	45	9,7	15,6

## СМЕРТНОСТЬ НАСЕЛЕНИЯ ОТ ПРИЧИН, СВЯЗАННЫХ СО СЛУЧАЙНЫМ ОТРАВЛЕНИЕМ АЛКОГОЛЕМ (человек)

	2000	2005	2006	2007	2008	2009
<b>Всего</b>						
Всего умерших	268	286	183	110	145	104
в том числе						
в трудоспособном возрасте	192	230	148	93	122	78
Всего умерших						
на 100000 человек населения	48,2	53,0	34,1	20,5	27,0	19,3
в том числе						
в трудоспособном возрасте	57,3	66,4	42,7	27,0	35,4	22,9
<b>Мужчины</b>						
Всего умерших	189	191	122	76	104	77
в том числе						
в трудоспособном возрасте	144	161	102	64	96	64
Всего умерших						
на 100000 человек населения	72,1	76,1	48,8	30,4	41,6	30,7
в том числе						
в трудоспособном возрасте	85,7	92,9	58,6	53,2	54,9	36,8



Окончание

	2000	2005	2006	2007	2008	2009
<b>Женщины</b>						
Всего умерших	79	95	61	34	41	27
в том числе						
в трудоспособном возрасте	48	69	46	29	26	14
Всего умерших на 100000 человек населения	26,9	32,9	21,2	11,8	14,3	9,4
в том числе						
в трудоспособном возрасте	28,7	39,9	26,7	17,0	15,3	8,4

**СМЕРТНОСТЬ ЖЕНЩИН ОТ ОСЛОЖНЕНИЙ  
БЕРЕМЕННОСТИ, РОДОВ И ПОСЛЕРОДОВОГО ПЕРИОДА  
(человек)**

Годы	Умерло женщин	
	Всего	на 1000 детей, родившихся живыми
2000	-	0,4
2005	2	0,3
2006	3	0,5
2007	2	0,3
2008	2	0,3
2009	4	0,5

**МЛАДЕНЧЕСКАЯ СМЕРТНОСТЬ**

Годы	Число детей, умерших в возрасте до 1 года			Число детей, умерших в возрасте до 1 года на 1000 родившихся		
	всего	в том числе		всего	в том числе	
		в городских поселениях	в сельской местности		в городских поселениях	в сельской местности
2000	133	76	57	23,8	20,5	30,1
2005	109	66	43	17,5	15,7	21,1
2006	100	59	41	15,6	13,7	19,5
2007	98	46	52	13,5	9,7	20,8
2008	90	52	38	11,5	10,4	13,5
2009	66	41	25	8,2	7,9	8,8



**МЛАДЕНЧЕСКАЯ СМЕРТНОСТЬ  
ПО ОСНОВНЫМ КЛАССАМ ПРИЧИН СМЕРТИ  
(человек)**

	2000	2005	2006	2007	2008	2009
<b>Всего</b>						
<b>Умершие в возрасте до 1 года от всех причин</b>	<b>133</b>	<b>109</b>	<b>100</b>	<b>98</b>	<b>90</b>	<b>66</b>
в том числе от:						
инфекционных и паразитарных болезней	11	5	2	-	2	5
болезней нервной системы и органов чувств	7	1	5	5	3	1
болезней органов дыхания	17	7	9	12	13	4
болезней органов пищеварения	2	-	3	-	1	3
врожденных аномалий состояний, возникающих в перинатальном периоде	35	39	20	29	22	15
несчастных случаев, отравлений и травм	32	40	48	35	32	23
	10	12	12	9	13	9
<b>На 10000 родившихся живыми</b>						
<b>Умершие в возрасте до 1 года от всех причин</b>	<b>237,7</b>	<b>174,5</b>	<b>156,1</b>	<b>135,4</b>	<b>115,1</b>	<b>82,1</b>
в том числе от:						
инфекционных и паразитарных болезней	19,7	8,0	3,1	-	2,6	6,2
болезней нервной системы и органов чувств	12,5	1,6	7,8	6,9	3,8	1,2
болезней органов дыхания	30,4	11,2	14,1	16,6	16,6	5,0
болезней органов пищеварения	3,6	-	4,7	-	1,3	3,7
врожденных аномалий состояний, возникающих в перинатальном периоде	62,5	62,4	31,2	40,1	28,1	18,7
несчастных случаев, отравлений и травм	57,2	64,0	75,0	48,4	40,9	28,6
	17,9	19,2	18,7	12,4	16,6	11,2





**БРАКИ И РАЗВОДЫ**

Годы	Всего		На 1000 человек населения	
	браков	разводов	браков	разводов
2000	3361	2472	6,0	4,4
2005	4296	2502	8,0	4,6
2006	4426	2663	8,2	5,0
2007	5289	2801	9,9	5,2
2008	4442	2808	8,3	5,2
2009	4859	2775	9,0	5,2

**РАСПРЕДЕЛЕНИЕ ВСТУПИВШИХ В БРАК ПО ПОЛУ И ОТДЕЛЬНЫМ ВОЗРАСТНЫМ ГРУППАМ**

Годы	Всего браков	Мужчины				Женщины			
		до 18 лет	18-24	25-34	35 и старше	до 18 лет	18-24	25-34	35 и старше
2000	3361	19	1673	1074	595	135	2007	760	459
2005	4296	15	1815	1705	761	90	2369	1234	603
2006	4426	10	1739	1876	801	77	2418	1355	576
2007	5289	7	2005	2250	1027	87	2784	1701	717
2008	4442	7	1623	1996	816	69	2288	1513	572
2009	4859	5	1674	2186	994	68	2295	1841	655

**РАСПРЕДЕЛЕНИЕ РАСТОРГНУВШИХ БРАК ПО ЧИСЛУ ИМЕЮЩИХСЯ ДЕТЕЙ**

	Всего расторгнуто браков	Из общего числа расторгнувших брак имели детей до 18 лет	в них детей	Не имели детей до 18 лет
2000	2472	1510	1831	962
2005	2502	670	781	1832
2006	2663	1561	1894	1102
2007	2801	1646	1977	1155
2008	2808	1197	1499	1611
2009	2775	1450	1788	1325



## МИГРАЦИЯ НАСЕЛЕНИЯ

### ЧИСЛО ПРИБЫВШИХ (человек)

	2005	2006	2007	2008	2009
<b>Миграция всего</b>	<b>15036</b>	<b>13264</b>	<b>14832</b>	<b>12423</b>	<b>11531</b>
из нее:					
<b>в пределах России</b>	<b>14392</b>	<b>12767</b>	<b>13458</b>	<b>11163</b>	<b>10689</b>
в том числе:					
внутрирегиональная	7907	6744	7251	5851	5306
межрегиональная	6485	6023	6207	5312	5383
<b>международная миграция</b>	<b>644</b>	<b>497</b>	<b>1374</b>	<b>1260</b>	<b>842</b>
в том числе:					
<b>с государствами-участниками СНГ</b>	<b>596</b>	<b>449</b>	<b>1325</b>	<b>1212</b>	<b>798</b>
Азербайджан	6	8	44	90	36
Армения	4	12	42	52	27
Беларусь	10	6	8	7	6
Грузия	-	3	5	4	3
Казахстан	142	117	130	147	109
Киргизия	250	145	830	661	419
Республика Молдова	17	6	17	11	13
Таджикистан	3	13	64	75	52
Туркмения	6	7	3	2	4
Узбекистан	94	89	122	108	80
Украина	64	43	60	55	49
<b>со странами вне СНГ</b>	<b>48</b>	<b>48</b>	<b>49</b>	<b>48</b>	<b>44</b>
Германия	34	36	37	40	31
Израиль	-	5	5	-	3
Китай	-	-	-	4	1
Латвия	7	-	-	-	-
Литва	-	1	-	2	-
Польша	-	-	-	1	-
США	-	3	4	-	4
Эстония	-	1	-	-	1
Прочие страны	7	2	3	1	4
<b>Внешняя миграция</b>	<b>7129</b>	<b>6520</b>	<b>7581</b>	<b>6572</b>	<b>6225</b>



## ЧИСЛО ВЫБЫВШИХ (человек)

	2005	2006	2007	2008	2009
<b>Миграция всего</b>	<b>14549</b>	<b>13414</b>	<b>14271</b>	<b>12107</b>	<b>11241</b>
из нее:					
<b>в пределах России</b>	<b>14199</b>	<b>13241</b>	<b>14093</b>	<b>12033</b>	<b>11169</b>
в том числе:					
внутрирегиональная	7907	6744	7251	5851	5306
межрегиональная	6292	6497	6842	6182	5863
<b>международная миграция</b>	<b>350</b>	<b>173</b>	<b>178</b>	<b>74</b>	<b>72</b>
в том числе:					
<b>с государствами- участниками СНГ</b>	<b>76</b>	<b>101</b>	<b>84</b>	<b>39</b>	<b>30</b>
Азербайджан	8	3	15	-	1
Армения	4	-	-	2	1
Беларусь	7	18	6	7	5
Казахстан	23	35	24	13	10
Киргизия	9	7	5	3	2
Республика Молдова	1	2	6	1	1
Таджикистан	1	5	1	2	1
Туркмения	1	-	-	-	-
Узбекистан	-	1	3	-	1
Украина	22	30	24	11	8
<b>со странами вне СНГ</b>	<b>274</b>	<b>72</b>	<b>94</b>	<b>35</b>	<b>42</b>
Австралия	-	-	-	1	2
Германия	260	61	76	21	33
Израиль	3	2	1	2	-
Китай	-	-	1	1	-
Латвия	-	-	3	-	-
Литва	-	4	1	1	-
Польша	-	-	-	-	1
США	2	1	10	6	1
Эстония	-	1	1	-	-
Прочие страны	9	3	1	3	5
<b>Внешняя миграция</b>	<b>6642</b>	<b>6670</b>	<b>7020</b>	<b>6256</b>	<b>5935</b>



## МИГРАЦИОННЫЙ ПРИРОСТ, УБЫЛЬ (-) НАСЕЛЕНИЯ (человек)

	2005	2006	2007	2008	2009
<b>Миграция всего</b>	<b>487</b>	<b>-150</b>	<b>561</b>	<b>316</b>	<b>290</b>
из нее:					
<b>в пределах России</b>	<b>193</b>	<b>-474</b>	<b>-635</b>	<b>-870</b>	<b>-480</b>
в том числе:					
внутрирегиональная	-	-	-	-	-
межрегиональная	193	-474	-635	-870	-480
<b>международная миграция</b>	<b>294</b>	<b>324</b>	<b>1196</b>	<b>1186</b>	<b>770</b>
в том числе:					
<b>с государствами-участниками СНГ</b>	<b>520</b>	<b>348</b>	<b>1241</b>	<b>1173</b>	<b>768</b>
Азербайджан	-2	5	29	90	35
Армения	-	12	42	50	26
Беларусь	3	-12	2	-	1
Грузия	-	3	5	4	3
Казахстан	119	82	106	134	99
Киргизия	241	138	825	658	417
Республика Молдова	16	4	11	10	12
Таджикистан	2	8	63	73	51
Туркмения	5	7	3	2	4
Узбекистан	94	88	119	108	79
Украина	42	13	36	44	41
<b>со странами вне СНГ</b>	<b>-226</b>	<b>-24</b>	<b>-45</b>	<b>13</b>	<b>2</b>
Австралия	-	-	-	-1	-2
Германия	-226	-25	-39	19	-2
Израиль	-3	3	4	-2	3
Китай	-	-	-1	3	1
Латвия	7	-	-3	-	-
Литва	-	-3	-1	1	-
Польша	-	-	-	1	-1
США	-2	2	-6	-6	3
Эстония	-	-	-1	-	1
Прочие страны	-2	-1	2	-2	-1
<b>Внешняя миграция</b>	<b>487</b>	<b>-150</b>	<b>561</b>	<b>316</b>	<b>290</b>

## МИГРАЦИОННЫЙ ПРИРОСТ, УБЫЛЬ (-) НАСЕЛЕНИЯ (человек)

Годы	Всего			На 1000 человек населения		
	все население	городское население	сельское население	все население	городское население	сельское население
2005	487	415	72	0,9	0,8	0,1
2006	-150	-294	144	-0,3	-0,5	0,2
2007	561	619	-58	1,0	1,1	-0,1
2008	316	341	-25	0,6	0,7	-0,1
2009	290	155	135	0,5	0,3	0,2



## МИГРАЦИОННЫЕ ПОТОКИ НАСЕЛЕНИЯ РЕСПУБЛИКИ ХАКАСИЯ (человек)

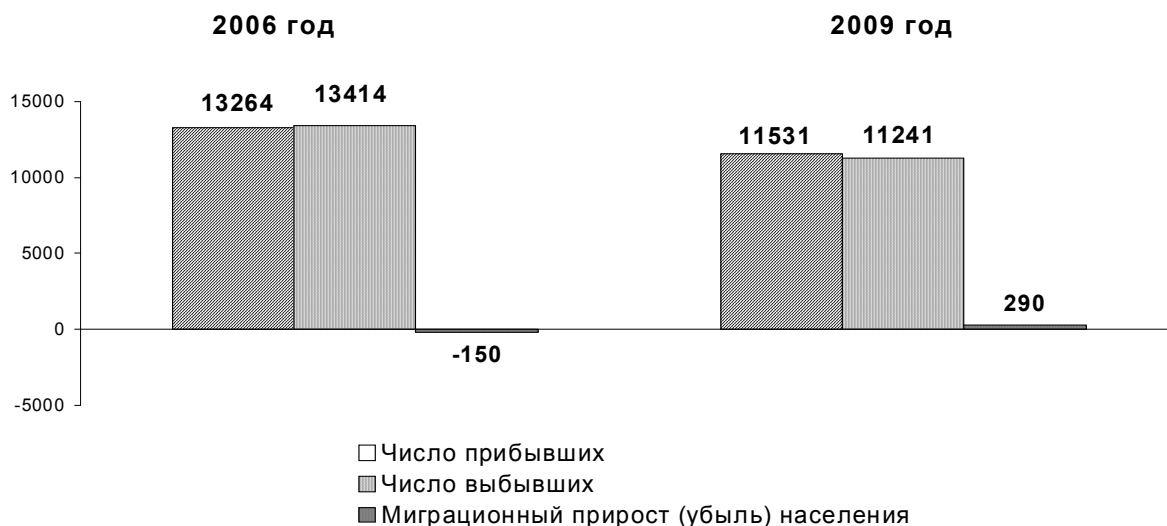

## ЧИСЛО ВЫНУЖДЕННЫХ ПЕРЕСЕЛЕНЦЕВ<sup>1)</sup> (человек)

(на начало года)

	Всего с начала регистрации					
	2001	2006	2007	2008	2009	2010
<b>Всего</b>	<b>187</b>	<b>357</b>	<b>233</b>	<b>140</b>	<b>128</b>	<b>115</b>
в том числе ранее постоянно проживали на территории:						
Казахстана	30	267	177	110	100	87
Киргизии	125	33	13	3	1	1
Латвии	1	4	4	-	-	-
Литвы	-	4	3	3	3	3
Республики Молдовы	28	2	2	2	2	2
Таджикистана	-	19	19	9	9	9
Туркмении	-	1	-	-	-	-
Узбекистана	-	25	15	13	13	13
Украины	3	2	-	-	-	-

<sup>1)</sup> По данным Управления Федеральной Миграционной службы России по Республике Хакасия о численности граждан Российской Федерации и иностранных граждан, получивших соответствующий официальный статус.



## МЕТОДОЛОГИЧЕСКИЕ ПОЯСНЕНИЯ

Первоисточником получения сведений о населении являются переписи населения.

**Перепись населения** - процесс сбора и обработки демографических, экономических и социальных данных, характеризующих каждого жителя страны или территории по состоянию на определенный момент времени.

Последняя Всероссийская перепись населения была проведена в 2002 году по состоянию на 0 часов 9 октября.

**Оценка численности населения** - примерное определение числа жителей на территории республики, производится на основании итогов последней переписи населения, к которым ежегодно прибавляются числа родившихся и прибывших на данную территорию и вычитаются числа умерших и выбывших с данной территории.

Сведения о возрасте, а также о группировке городских поселений и сельских населенных пунктов разработаны и приведены по постоянному населению, к которому относятся лица, постоянно проживающие на данной территории, включая временно отсутствующих.

Распределение населения на городское и сельское проводится по месту проживания, при этом городскими поселениями считаются населенные пункты, отнесенные в установленном законодательством порядке к категории городских. Все остальные населенные пункты являются сельскими.

В данные о численности населения по основным возрастным группам к населению моложе трудоспособного возраста отнесены дети и подростки до 16 лет; трудоспособного возраста - мужчины 16-59 лет, женщины 16-54 лет; старше трудоспособного возраста - мужчины 60 лет и старше, женщины 55 лет и старше.

**Естественное движение населения** - обобщенное название совокупности рождений и смертей, изменяющих численность населения. К естественному движению населения относятся также браки и разводы, хотя они не меняют численность населения.

Сведения о **рождениях, смертях** получены на основании ежегодной статистической разработки данных, содержащихся в записях актов о рождении, смерти, составляемых органами записи актов гражданского состояния. В число родившихся включены только родившиеся живыми.

Данные о **браках и разводах** получены на основании отчетности органов ЗАГС. Эта отчетность предусматривает свод данных не по месту жительства вступающих в брак и расторгающих брак, а по месту регистрации соответствующих событий.

Минимальный возраст вступления в брак в Российской Федерации установлен - 18 лет для мужчин и женщин. В отдельных случаях по решению органов власти он может быть снижен, но не более чем на 2 года.

Датой заключения брака считается дата его регистрации в органах ЗАГС. Брак считается расторгнутым с момента регистрации его расторжения.



Источником информации **о причинах смерти** являются записи в медицинских свидетельствах о смерти, составляемых врачом (или в фельдшерских справках, составляемых фельдшером) относительно заболевания, несчастного случая, убийства, самоубийства и другого внешнего воздействия (повреждения в результате действий, предусмотренных законом, повреждения без уточнения их случайного или преднамеренного характера, повреждения в результате военных действий), послуживших причиной смерти.

Разработка записей актов на умерших по причинам смерти производится в соответствии с Краткой номенклатурой причин смерти 1997г., основанной на Международной статистической классификации болезней и проблем, связанных со здоровьем (X пересмотр Всемирной организации здравоохранения 1989г.).

Общие показатели **естественного движения** используются, как правило, для оценки текущих изменений в развитии населения в целом, например, как составляющие при расчете его численности.

**Естественный прирост населения** - абсолютная величина разности между числами родившихся и умерших за определенный промежуток времени. Его величина может быть как положительной, так и отрицательной.

**Коэффициенты рождаемости и смертности общие** - отношение соответственно числа родившихся (живыми) и числа умерших в течение календарного года к среднегодовой численности населения. Исчисляются в промилле (на 1000 человек населения).

**Коэффициент естественного прироста** - разность общих коэффициентов рождаемости и смертности.

**Коэффициенты брачности и разводимости общие** - отношение числа зарегистрированных в течение календарного года браков и разводов к среднегодовой численности населения. Исчисляются в промилле (на 1000 человек населения).

Для развернутой (полной) характеристики демографической ситуации наряду с общими коэффициентами используются и специальные коэффициенты.

**Возрастные коэффициенты рождаемости** - отношение соответственно числа родившихся за год у женщин данной возрастной группы к среднегодовой численности женщин этого возраста по текущей оценке.

**Суммарный коэффициент рождаемости** - сумма возрастных коэффициентов рождаемости, рассчитанных для возрастных групп в интервале 15-49 лет. Этот коэффициент показывает, сколько в среднем детей родила бы одна женщина на протяжении всего репродуктивного периода (15-49 лет) при сохранении повозрастной рождаемости на уровне того года, для которого вычисляется показатель.

**Ожидаемая продолжительность жизни при рождении** - число лет, которое в среднем предстояло бы прожить человеку из поколения родившихся при условии, что на протяжении всей жизни этого поколения повозрастная смертность останется на уровне того года, для которого вычислен показатель.

**Возрастные коэффициенты смертности** - рассчитываются как отношение числа умерших в данном возрасте в течение календарного года к среднегодовой численности лиц данного возраста по текущей оценке.

**Миграция населения** представляет собой перемещение людей через границы определенных территорий в связи со сменой места жительства либо с возвращением к нему.

Данные о **миграции** получены в результате разработки поступающих от Управления Федеральной Миграционной службы России по Республике Хакасия пер-



вичных документов статистического учета прибытия и выбытия, которые составляются при регистрации населения по месту жительства.

Понятия «**прибывшие**» и «**выбывшие**» характеризуют миграцию с некоторой условностью, так как одно и то же лицо может в течение года менять место постоянного жительства не один раз.

Разность этих показателей - **сальдо миграции**, отражает миграционный прирост или убыль населения. Этот показатель используют в текущих расчетах численности населения.

Сведения о **вынужденных переселенцах** приводятся по данным Управления Федеральной Миграционной службы России по Республике Хакасия в отношении лиц, официально получивших этот статус.

**Вынужденный переселенец** - гражданин Российской Федерации, покинувший место жительства вследствие совершенного в отношении его или членов его семьи насилия или преследования в иных формах.





# Т Р У Д

Занятость и  
безработица

Прием и выбытие  
работников,  
использование  
рабочего времени

Условия труда,  
производственный  
травматизм

5



## ЗАНЯТОСТЬ И БЕЗРАБОТИЦА

### ЧИСЛЕННОСТЬ ЭКОНОМИЧЕСКИ АКТИВНОГО НАСЕЛЕНИЯ, ЗАНЯТЫХ И БЕЗРАБОТНЫХ

(тысяч человек)

	2000	2005	2006	2007	2008	2009
<b>Численность экономически активного населения<sup>1)</sup> – всего</b>	<b>260,2</b>	<b>277,5</b>	<b>262,5</b>	<b>270,1</b>	<b>268,1</b>	<b>279,9</b>
мужчины	132,4	140,6	136,7	134,3	135,2	140,0
женщины	127,8	136,9	125,8	135,8	132,9	139,9
в том числе:						
занятые в экономике – всего	228,4	252,7	238,6	251,4	248,6	254,7
мужчины	115,1	129,7	125,4	125,5	125,1	124,0
женщины	113,3	123,0	113,2	125,9	123,5	130,7
безработные – всего	31,8	24,8	23,9	18,7	19,5	25,2
мужчины	17,2	10,9	11,3	8,8	10,2	15,9
женщины	14,6	13,9	12,6	9,9	9,3	9,3
Численность безработных, зарегистрированных в государственных учреждениях службы занятости населения (на конец года) – всего	6,5	8,8	8,3	8,0	6,8	7,6
мужчины	1,8	2,7	2,6	2,8	2,7	3,4
женщины	4,7	6,1	5,7	5,2	4,1	4,2
Из них безработные, которым назначено пособие по безработице – всего	5,3	8,0	7,4	7,0	6,1	6,9
мужчины	1,5	2,4	2,3	2,4	2,4	3,1
женщины	3,8	5,6	5,1	4,6	3,7	3,8

### УРОВЕНЬ ЭКОНОМИЧЕСКОЙ АКТИВНОСТИ И УРОВЕНЬ ЗАНЯТОСТИ НАСЕЛЕНИЯ В ВОЗРАСТЕ 15-72 лет (процентов)

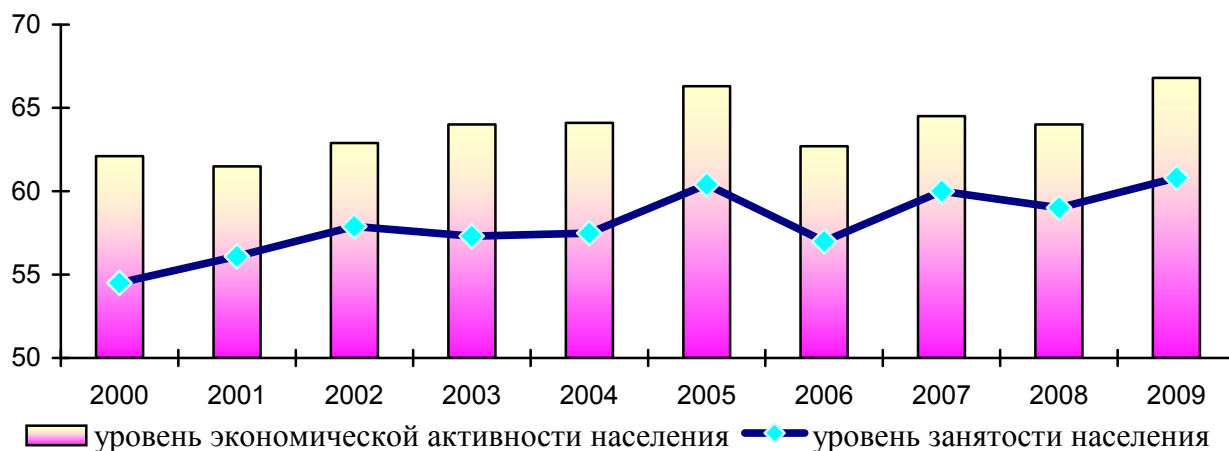

<sup>1)</sup> По материалам выборочных обследований населения по проблемам занятости; 2000г. с учетом итогов Всероссийской переписи населения 2002 года.



**УРОВЕНЬ ЭКОНОМИЧЕСКОЙ АКТИВНОСТИ НАСЕЛЕНИЯ,  
УРОВЕНЬ ЗАНЯТОСТИ И УРОВЕНЬ БЕЗРАБОТИЦЫ**  
(в процентах)

	2000	2005	2006	2007	2008	2009
<b>В возрасте 15-72 лет</b>						
Уровень экономической активности <sup>1)</sup>	62,1	66,3	62,7	64,5	64,0	66,8
мужчины	66,6	71,6	69,6	68,5	69,0	71,3
женщины	58,1	61,7	56,6	60,9	60,0	62,8
Уровень занятости <sup>2)</sup>	54,5	60,4	57,0	60,0	59,0	60,8
мужчины	57,9	66,1	63,8	64,0	64,0	63,2
женщины	51,5	55,4	50,9	56,6	56,0	58,6
Уровень безработицы <sup>3)</sup>	12,2	8,9	9,1	6,9	7,3	9,0
мужчины	13,0	7,8	8,3	6,6	7,5	11,4
женщины	11,4	10,2	10,0	7,3	7,0	6,6
Уровень зарегистрированной безработицы (зарегистрированные безработные к численности экономически активного населения)	2,5	3,2	3,2	3,0	2,5	2,7
мужчины	1,3	1,9	1,9	1,8	1,9	2,4
женщины	3,7	4,5	4,5	3,4	3,1	3,0
<b>В трудоспособном возрасте<sup>4)</sup></b>						
Уровень экономической активности <sup>1)</sup>	73,6	75,5	71,3	73,0	73,0	75,7
мужчины	75,6	78,4	75,7	75,5	76,0	78,7
женщины	71,6	72,6	67,0	70,5	71,0	72,5
Уровень занятости <sup>2)</sup>	64,4	68,5	64,8	67,8	68,0	54,1
мужчины	65,5	72,1	69,6	70,5	70,0	69,6
женщины	63,3	65,0	60,1	65,2	65,0	67,2
Уровень безработицы <sup>3)</sup>	12,4	9,2	9,1	7,1	7,6	9,5
мужчины	13,3	8,0	8,0	6,6	7,7	11,5
женщины	11,5	10,4	10,3	7,6	7,4	7,3

<sup>1)</sup> Экономически активное население к численности населения соответствующей возрастной группы.

<sup>2)</sup> Занятое население к численности населения соответствующей возрастной группы.

<sup>3)</sup> Безработные к численности экономически активного населения соответствующей возрастной группы.

<sup>4)</sup> Мужчины 16-59 лет, женщины 16-54 лет.



## СРЕДНЕГОДОВАЯ ЧИСЛЕННОСТЬ ЗАНЯТЫХ В ЭКОНОМИКЕ<sup>1)</sup> ПО ФОРМАМ СОБСТВЕННОСТИ

	2000	2005	2006	2007	2008	2009
<b>Тысяч человек</b>						
<b>Всего в экономике</b>	<b>233,8</b>	<b>244,0</b>	<b>246,6</b>	<b>248,3</b>	<b>246,7</b>	<b>243,7</b>
в том числе по формам собственности:						
государственная и муниципальная	90,9	90,7	87,9	87,8	87,0	86,8
частная	114,0	135,0	141,8	141,9	140,1	136,7
собственность общественных и религиозных организаций (объединений)	1,6	0,8	0,6	1,1	1,0	1,1
смешанная российская	25,3	10,9	10,2	9,4	10,6	9,8
иностранная, совместная российская и иностранная	2,0	6,6	6,1	8,1	8,0	9,3
<b>В процентах к итогу</b>						
<b>Всего в экономике</b>	<b>100</b>	<b>100</b>	<b>100</b>	<b>100</b>	<b>100</b>	<b>100</b>
в том числе по формам собственности:						
государственная и муниципальная	38,9	37,2	35,6	35,4	35,3	35,6
частная	48,7	55,3	57,5	57,1	56,8	56,1
собственность общественных и религиозных организаций (объединений)	0,7	0,3	0,2	0,4	0,4	0,5
смешанная российская	10,8	4,5	4,2	3,8	4,3	4,0
иностранная, совместная российская и иностранная	0,9	2,7	2,5	3,3	3,2	3,8

### СТРУКТУРА СРЕДНЕГОДОВОЙ ЧИСЛЕННОСТИ ЗАНЯТЫХ В ЭКОНОМИКЕ ПО ФОРМАМ СОБСТВЕННОСТИ

в 2009 году

(в процентах к итогу)

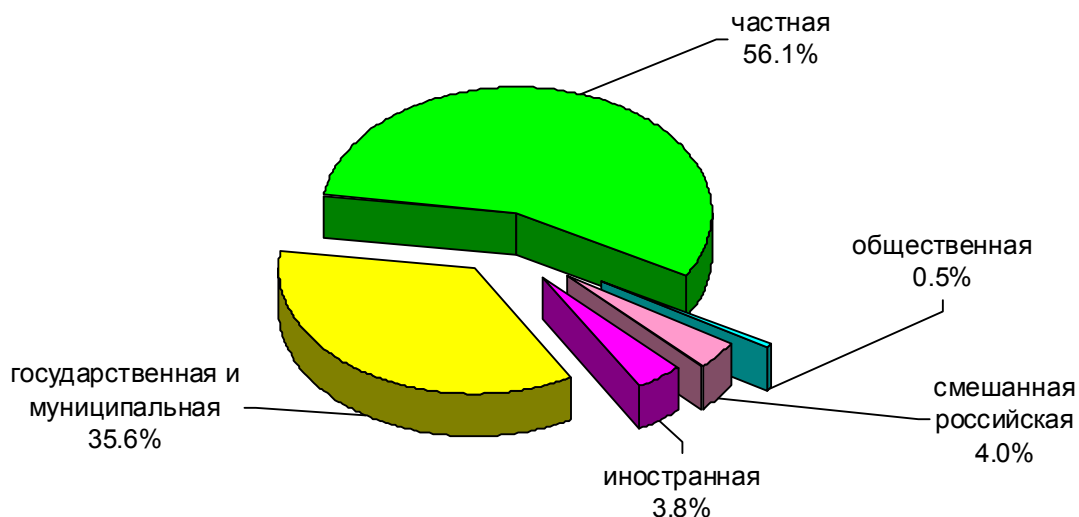

<sup>1)</sup> Данные о среднегодовой численности занятых формируются по основной работе гражданского населения один раз в год при составлении баланса трудовых ресурсов на основе сведений организаций, материалов выборочного обследования населения по проблемам занятости.



## СРЕДНЕГОДОВАЯ ЧИСЛЕННОСТЬ ЗАНЯТЫХ В ЭКОНОМИКЕ ПО ВИДАМ ЭКОНОМИЧЕСКОЙ ДЕЯТЕЛЬНОСТИ<sup>1)</sup>

	2000	2005	2006	2007	2008	2009
<b>Тысяч человек</b>						
<b>Всего в экономике</b>	<b>233,8</b>	<b>244,0</b>	<b>246,6</b>	<b>248,3</b>	<b>246,7</b>	<b>243,7</b>
в том числе по видам экономической деятельности:						
сельское хозяйство, охота и лесное хозяйство	27,9	25,2	25,8	25,2	23,5	21,8
рыболовство, рыбоводство	0,3	0,3	0,4	0,6	0,6	0,3
добыча полезных ископаемых	13,6	11,9	11,3	11,0	11,1	11,2
обрабатывающие производства	35,5	29,1	26,3	31,2	30,8	28,5
производство и распределение электроэнергии, газа и воды	9,0	8,0	8,7	7,9	7,5	7,7
строительство	17,6	19,4	19,3	17,4	18,4	17,6
оптовая и розничная торговля; ремонт автотранспортных средств, мотоциклов, бытовых изделий и предметов личного пользования	33,2	39,1	42,1	39,9	38,3	38,0
гостиницы и рестораны	3,2	4,4	4,1	4,5	4,3	4,4
транспорт и связь	19,6	21,1	21,6	21,8	21,6	21,5
финансовая деятельность	1,7	2,4	3,5	2,9	3,2	3,6
операции с недвижимым имуществом, аренда и предоставление услуг	11,3	12,7	14,8	16,9	15,7	15,4
государственное управление и обеспечение военной безопасности; социальное страхование	12,9	17,7	17,5	17,5	18,7	19,5
образование	23,4	25,7	24,7	24,9	25,7	26,0
здравоохранение и предоставление социальных услуг	17,6	18,0	17,7	17,6	17,8	18,7
предоставление прочих коммунальных, социальных и персональных услуг	7,0	9,0	8,8	9,0	9,4	9,5
<b>В процентах к итогу</b>						
<b>Всего в экономике</b>	<b>100</b>	<b>100</b>	<b>100</b>	<b>100</b>	<b>100</b>	<b>100</b>
в том числе по видам экономической деятельности:						
сельское хозяйство, охота и лесное хозяйство	11,9	10,3	10,5	10,1	9,5	9,0
рыболовство, рыбоводство	0,1	0,1	0,2	0,2	0,3	0,1
добыча полезных ископаемых	5,8	4,9	4,6	4,4	4,5	4,6
обрабатывающие производства	15,2	11,9	10,7	12,6	12,5	11,7
производство и распределение электроэнергии, газа и воды	3,8	3,3	3,5	3,2	3,1	3,1
строительство	7,6	8,0	7,8	7,0	7,5	7,2

<sup>1)</sup> Данные за 2000 г. пересчитаны с учетом итогов Всероссийской переписи населения 2002 года.



	2000	2005	2006	2007	2008	2009
оптовая и розничная торговля; ремонт автотранспортных средств, мотоциклов, бытовых изделий и предметов личного пользования	14,2	16,0	17,1	16,1	15,5	15,6
гостиницы и рестораны	1,4	1,8	1,7	1,8	1,7	1,8
транспорт и связь	8,4	8,7	8,7	8,8	8,7	8,8
финансовая деятельность	0,8	1,0	1,4	1,2	1,3	1,5
операции с недвижимым имуществом, аренда и предоставление услуг	4,8	5,2	6,0	6,8	6,4	6,3
государственное управление и обеспечение военной безопасности;						
социальное страхование	5,5	7,2	7,1	7,1	7,6	8,0
образование	10,0	10,5	10,0	10,0	10,4	10,7
здравоохранение и предоставление социальных услуг	7,5	7,4	7,2	7,1	7,2	7,7
предоставление прочих коммуналь- ных, социальных и персональных услуг	3,0	3,7	3,5	3,6	3,8	3,9

### ЧИСЛО РАБОЧИХ МЕСТ В ЭКВИВАLENTE ПОЛНОЙ ЗАНЯТОСТИ ПО ВИДАМ ЭКОНОМИЧЕСКОЙ ДЕЯТЕЛЬНОСТИ

	Условных рабочих мест, единиц				В процентах к предыдущему году		
	2005	2006	2007	2008	2006	2007	2008
<b>Всего в экономике</b>	<b>275873</b>	<b>279336</b>	<b>283660</b>	<b>282132</b>	<b>101,3</b>	<b>101,5</b>	<b>99,5</b>
из них по видам деятельности:							
сельское хозяйство, охота и лесное хозяйство	68404	64846	63282	59956	94,8	97,6	94,7
рыболовство, рыбоводство	472	542	870	908	114,8	160,5	104,4
добыча полезных ископаемых	10781	10178	10441	10420	94,4	102,6	99,8
обрабатывающие производства	26749	25622	29627	29310	95,8	115,6	98,9
производство и распре- деление электроэнергии, газа и воды	7229	7932	7276	6938	109,7	91,7	95,4
строительство	19128	19767	18159	18872	103,3	91,9	103,9
оптовая и розничная тор- говля; ремонт авто- транспортных средств, мотоциклов, бытовых изделий и предметов личного пользования	40556	43535	43490	41474	107,3	99,9	95,4
гостиницы и рестораны	4463	4443	4813	4704	99,6	108,3	97,7
финансовая деятельность	2297	3327	3172	3404	144,8	95,3	107,3
транспорт и связь	19756	20798	21343	21535	105,3	102,6	100,9



	Условных рабочих мест, единиц				В процентах к предыдущему году		
	2005	2006	2007	2008	2006	2007	2008
операции с недвижимым имуществом, аренда и предоставление услуг	11960	14866	16555	16782	124,3	111,4	101,4
государственное управление и обеспечение военной безопасности; социальное страхование	16200	16203	16435	17106	100,0	101,4	104,1
образование	21416	22164	22517	23908	103,5	101,6	106,2
здравоохранение и предоставление социальных услуг	17254	16459	16738	17742	95,4	101,7	106,0
предоставление прочих коммунальных, социальных и персональных услуг	9208	8180	8678	8790	88,8	106,0	101,3
предоставление услуг по ведению домашнего хозяйства по найму	-	474	264	283	-	55,7	107,2

**ДИНАМИКА ПРОИЗВОДИТЕЛЬНОСТИ ТРУДА  
ПО ВИДАМ ЭКОНОМИЧЕСКОЙ ДЕЯТЕЛЬНОСТИ**  
(в процентах к предыдущему году)

	2005	2006	2007	2008
<b>Всего в экономике</b>	<b>102,0</b>	<b>101,6</b>	<b>102,0</b>	<b>103,3</b>
Сельское хозяйство, охота и лесное хозяйство	83,6	101,5	106,8	106,3
Рыболовство, рыбоводство	62,7	55,2	54,8	83,4
Добыча полезных ископаемых	104,1	97,4	78,8	128,3
Обрабатывающие производства	140,9	104,7	95,3	101,5
Производство и распределение электроэнергии, газа и воды	106,6	92,0	96,9	115,5
Строительство	143,3	93,0	96,7	65,3
Оптовая и розничная торговля; ремонт автотранспортных средств, мотоциклов, бытовых изделий и предметов личного пользования	105,7	106,6	95,5	113,9
Гостиницы и рестораны	109,4	102,7	141,4	96,6
Транспорт и связь	99,0	102,9	100,4	97,8
Операции с недвижимым имуществом, аренда и предоставление услуг	100,0	93,6	216,4	113,2



## ЧИСЛЕННОСТЬ МУЖЧИН И ЖЕНЩИН, ЗАНЯТЫХ В ЭКОНОМИКЕ, ПО ВИДАМ ЭКОНОМИЧЕСКОЙ ДЕЯТЕЛЬНОСТИ

(в среднем за год; человек)

	2008		2009	
	мужчи- ны	женщи- ны	мужчи- ны	женщи- ны
<b>Занято в экономике</b>	<b>125052</b>	<b>123592</b>	<b>124039</b>	<b>130644</b>
в том числе по видам экономической деятельности:				
сельское хозяйство, охота и лесное хозяйство	11977	7100	11396	6996
рыболовство, рыбоводство	139	233	-	78
добыча полезных ископаемых	10080	3845	9146	3358
обрабатывающие производства	16794	12081	13767	8383
производство и распределение электроэнергии, газа и воды	6733	2284	4174	2013
строительство	16826	3475	13932	2990
оптовая и розничная торговля; ремонт автотранспортных средств, мотоциклов, бытовых изделий и предметов личного пользования	14599	25821	13373	25893
гостиницы и рестораны	-	3518	994	4052
транспорт и связь	12809	6187	17211	6901
финансовая деятельность	410	2942	2149	3446
операции с недвижимым имуществом, аренда и предоставление услуг	9009	7576	8345	8727
государственное управление и обеспечение военной безопасности; социальное страхование	13812	8256	15576	11971
образование	6899	21170	6848	23850
здравоохранение и предоставление социальных услуг	2945	13105	5302	15345
предоставление прочих коммунальных, социальных и персональных услуг	2020	5999	1737	6641
предоставление услуг по ведению домашнего хозяйства	-	-	89	-





**ЧИСЛЕННОСТЬ ЗАНЯТЫХ В ЭКОНОМИКЕ  
ПО ПОЛУ И ЗАНЯТИЯМ  
в среднем за 2009 год  
(человек)**

	Всего	Мужчины	Женщины
<b>Занято в экономике - всего</b>	<b>254683</b>	<b>124039</b>	<b>130644</b>
Руководители (представители) органов власти и управления	432	432	-
Руководители учреждений, организаций и предприятий	15479	9374	6105
Специалисты в области естественных и инженерных наук	5033	3306	1727
Специалисты в области биологических, сельскохозяйственных наук и здравоохранения	5186	1460	3726
Специалисты в области образования	13017	2708	10309
Прочие специалисты высшего уровня квалификации	20525	5933	14592
Специалисты среднего уровня квалификации физических и инженерных направлений деятельности	9066	5462	3604
Специалисты среднего уровня квалификации и вспомогательный персонал естественных наук и здравоохранения	6295	1500	4795
Специалисты среднего уровня квалификации в сфере образования	4956	357	4599
Средний персонал в области финансово-экономической, административной и социальной деятельности	14895	3373	11522
Работники, занятые подготовкой информации, оформлением документации и учётом	4441	416	4025
Служащие сферы обслуживания	3649	316	3333
Работники сферы индивидуальных услуг и защиты граждан и собственности	20057	7653	12404
Продавцы, демонстраторы товаров, натурщики и демонстраторы одежды	20481	1966	18515
Рабочие жилищно-коммунального хозяйства	507	316	191
Квалифицированные работники товарного сельскохозяйственного производства, лесного, охотничьего хозяйств, имеющие рыночную ориентацию	1978	1407	571
Квалифицированные работники сельскохозяйственного производства, лесного, охотничьего хозяйств, рыбоводства и рыболовства, производящие продукцию для личного потребления	7375	3328	4047
Рабочие, занятые на горных, горно-капитальных и на строительно-монтажных и ремонтно-строительных работах	8908	7268	1640
Рабочие металлообрабатывающей и машиностроительной промышленности	12453	11567	886
Рабочие, выполняющие прецизионные работы по металлу и другим материалам	314	241	73



	Всего	Мужчины	Женщины
Другие профессии квалифицированных рабочих крупных и мелких промышленных предприятий	4414	1892	2522
Профессии рабочих транспорта и связи	4649	3045	1604
Профессии рабочих промышленности, транспорта и связи, не вошедшие в другие группы	1717	1621	96
Операторы, аппаратчики и машинисты промышленных установок	3022	2457	565
Операторы, аппаратчики, машинисты промышленного оборудования и сборщики изделий	3135	1097	2038
Водители и машинисты подвижного оборудования	30915	29980	935
Неквалифицированные рабочие сферы обслуживания, жилищно-коммунального хозяйства, торговли и родственных видов деятельности	1385	194	1191
Неквалифицированные рабочие сельского, лесного, охотничьего хозяйств, рыбоводства и рыболовства	2301	1809	492
Неквалифицированные рабочие, занятые в промышленности, строительстве, на транспорте, в связи, геологии и разведке недр	3485	2909	576
Неквалифицированные рабочие, общие для всех отраслей экономики	24613	10652	13961

**РАСПРЕДЕЛЕНИЕ ЧИСЛЕННОСТИ ЗАНЯТЫХ В ЭКОНОМИКЕ  
ПО ВОЗРАСТНЫМ ГРУППАМ**  
(в процентах к итогу)

	Всего	В том числе в возрасте, лет									
		до 20	20-24	25-29	30-34	35-39	40-44	45-49	50-54	55-59	60-72
<b>Занято в экономике - всего</b>											
2000	100	2,8	8,9	11,7	11,6	15,6	16,2	16,9	9,1	3,3	3,9
2005	100	3,5	10,4	14,1	11,8	11,4	14,7	14,5	11,1	5,0	3,5
2006	100	1,9	9,1	14,0	13,3	11,1	14,2	15,4	12,5	5,1	3,4
2007	100	1,2	10,0	12,9	13,9	11,2	12,5	15,6	12,8	7,6	2,3
2008	100	2,1	9,4	15,0	12,9	11,2	11,5	15,1	13,0	7,7	2,1
2009	100	1,5	9,5	14,1	13,9	11,3	10,7	14,1	13,0	9,0	2,9
<b>Мужчины</b>											
2000	100	2,8	9,5	13,1	11,7	13,8	15,1	16,0	9,2	4,1	4,7
2005	100	3,4	11,8	14,3	11,7	11,0	14,0	14,2	10,4	5,5	3,7
2006	100	2,1	11,5	14,3	13,7	10,7	12,8	14,3	11,8	5,2	3,6
2007	100	1,6	10,5	14,5	14,2	11,6	11,8	14,2	12,1	7,6	1,9
2008	100	3,3	9,9	15,3	12,6	10,9	11,6	14,2	12,3	7,6	2,3
2009	100	1,8	10,8	15,4	14,8	11,3	10,3	13,0	11,2	9,0	2,4
<b>Женщины</b>											
2000	100	2,9	8,2	10,3	11,5	17,4	17,4	17,7	8,9	2,5	3,2
2005	100	3,7	8,8	13,9	12,1	11,5	15,5	14,9	11,9	4,4	3,3
2006	100	1,7	6,5	13,7	12,9	11,3	15,8	16,6	13,4	4,9	3,2
2007	100	0,9	9,5	11,4	13,6	10,8	13,2	17,0	13,5	7,5	2,6
2008	100	1,0	8,8	14,7	13,2	11,4	11,4	16,0	13,7	7,9	1,9
2009	100	1,2	8,2	12,8	13,1	11,3	11,1	15,2	14,8	9,0	3,3



**РАСПРЕДЕЛЕНИЕ ЧИСЛЕННОСТИ ЗАНЯТЫХ  
ПО УРОВНЮ ОБРАЗОВАНИЯ**  
(в процентах к итогу)

	Всего	В том числе имеют образование						
		высшее профессиональное	неполное высшее профессиональное	среднее профессиональное	начальное профессиональное	среднее (полное) общее	основное общее	начальное общее, не имеют начального общего
<b>Занято в экономике - всего</b>								
2000	100	15,3	1,9	36,1	6,4	25,6	11,8	2,9
2005	100	17,3	2,5	27,2	14,6	30,4	7,5	0,5
2006	100	17,9	2,0	25,7	11,1	29,4	13,1	0,8
2007	100	26,6	1,2	28,8	11,5	26,1	5,6	0,2
2008	100	24,3	1,2	26,3	14,1	28,1	5,8	0,2
2009	100	27,2	-	26,5	13,2	27,7	5,2	0,2
<b>Мужчины</b>								
2000	100	11,3	2,1	33,7	6,1	30,8	13,4	2,6
2005	100	14,6	2,5	21,5	18,5	33,4	8,9	0,6
2006	100	15,4	2,6	21,2	11,1	34,1	14,8	0,8
2007	100	23,6	1,6	27,5	10,7	28,6	7,7	0,3
2008	100	20,8	1,5	20,8	16,7	32,7	7,2	0,3
2009	100	22,4	-	23,6	16,7	30,7	6,4	0,2
<b>Женщины</b>								
2000	100	19,4	1,6	38,6	6,6	20,4	10,2	3,2
2005	100	20,2	2,6	33,2	10,5	27,2	5,9	0,4
2006	100	20,7	1,4	30,6	11,1	24,1	11,3	0,8
2007	100	29,5	0,8	30,3	12,2	23,5	3,5	0,2
2008	100	27,9	0,8	31,6	11,5	23,5	4,4	0,3
2009	100	31,8	-	29,2	9,8	24,8	4,1	0,3

**РАСПРЕДЕЛЕНИЕ ЧИСЛЕННОСТИ ЗАНЯТЫХ В ЭКОНОМИКЕ  
ПО ВИДАМ ЭКОНОМИЧЕСКОЙ ДЕЯТЕЛЬНОСТИ  
ПО УРОВНЮ ОБРАЗОВАНИЯ  
в 2009 году  
(в процентах)**

	Всего	В том числе имеют образование					
		высшее профессиональное	среднее профессиональное	начальное профессиональное	среднее (полное общее)	основное общее	начальное общее, не имеют начального
<b>Занято в экономике</b>	<b>100</b>	<b>27,2</b>	<b>26,5</b>	<b>13,2</b>	<b>27,7</b>	<b>5,2</b>	<b>0,2</b>
Сельское хозяйство, охота и лесное хозяйство	100	7,0	16,6	10,6	45,2	18,5	2,1
Рыболовство, рыбоводство	100	100	-	-	-	-	-
Добыча полезных ископаемых	100	20,7	27,8	20,7	27,8	3,0	-
Обрабатывающие производства	100	16,2	33,9	17,7	26,8	4,8	0,6
Производство и распределение электроэнергии, газа и воды	100	35,5	33,0	7,8	23,7	-	-
Строительство	100	18,6	23,2	25,6	28,6	4,0	-
Оптовая и розничная торговля; ремонт автотранспортных средств, мотоциклов, бытовых изделий и предметов личного пользования	100	17,7	27,7	17,4	33,4	3,8	-
Гостиницы и рестораны	100	13,7	32,6	33,9	18,3	1,5	-
Транспорт и связь	100	11,4	24,4	13,3	44,9	6,0	-
Финансовая деятельность	100	68,3	17,1	6,7	5,1	2,8	-
Операции с недвижимым имуществом, аренда и предоставление услуг	100	37,8	20,0	7,9	29,1	5,2	-
Государственное управление и обеспечение военной безопасности; социальное страхование	100	48,3	23,9	6,9	17,5	3,4	-
Образование	100	51,9	18,8	7,6	17,8	3,9	-
Здравоохранение и предоставление социальных услуг	100	21,3	45,6	7,1	20,9	5,1	-
Предоставление прочих коммунальных, социальных и персональных услуг	100	26,0	33,3	13,4	22,1	5,2	-
Предоставление услуг по ведению домашнего хозяйства	100	44,1	-	-	-	55,9	-



**ЧИСЛЕННОСТЬ ИНОСТРАННЫХ ГРАЖДАН,  
ОСУЩЕСТВЛЯЮЩИХ ТРУДОВУЮ ДЕЯТЕЛЬНОСТЬ  
В РЕСПУБЛИКЕ ХАКАСИЯ<sup>1)</sup>**  
(человек)

	2000	2005	2006	2007	2008	2009
<b>Всего</b>	<b>402</b>	<b>219</b>	<b>332</b>	<b>1086</b>	<b>1749</b>	<b>1383</b>
в том числе:						
<b>из стран дальнего зарубежья – всего</b>	<b>309</b>	<b>143</b>	<b>151</b>	<b>103</b>	<b>292</b>	<b>335</b>
из них:						
Израиль	-	-	-	1	2	1
Китай	141	143	151	22	71	90
Корея (КНДР)	-	-	-	80	219	240
Сербия и Черногория	-	-	-	-	-	4
Турция	166	-	-	-	-	-
Чехия	2	-	-	-	-	-
<b>из стран СНГ – всего</b>	<b>93</b>	<b>76</b>	<b>181</b>	<b>983</b>	<b>1454</b>	<b>1045</b>
из них:						
Азербайджан	-	-	3	33	56	33
Армения	2	2	6	58	90	64
Грузия	1	-	-	-	-	1
Казахстан	10	12	6	13	39	44
Киргизия	7	10	43	271	352	200
Республика Молдова	-	-	-	4	8	8
Таджикистан	-	9	44	228	357	245
Туркмения	2	-	-	2	4	2
Узбекистан	39	33	69	363	528	423
Украина	32	10	10	11	20	25
<b>лица без гражданства</b>	<b>-</b>	<b>-</b>	<b>-</b>	<b>-</b>	<b>3</b>	<b>3</b>

<sup>1)</sup> По данным управления Федеральной миграционной службы по Республике Хакасия.



**РАСПРЕДЕЛЕНИЕ ЧИСЛЕННОСТИ БЕЗРАБОТНЫХ  
ПО ВОЗРАСТНЫМ ГРУППАМ**  
(в процентах к итогу)

	Всего	В том числе в возрасте, лет									
		до 20	20-24	25-29	30-34	35-39	40-44	45-49	50-54	55-59	60-72
<b>Безработные – всего</b>											
2000	100	10,7	20,3	11,6	7,5	13,6	15,0	11,4	6,3	0,9	2,7
2005	100	8,7	14,5	13,1	10,9	5,9	9,5	14,5	16,9	5,3	0,7
2006	100	6,9	16,4	16,9	7,0	12,7	10,0	12,8	8,0	4,2	5,1
2007	100	2,4	24,0	15,7	8,6	10,1	6,6	10,2	14,7	7,2	0,5
2008	100	5,5	23,4	13,4	13,2	11,2	9,4	7,8	11,8	3,6	0,7
2009	100	3,9	25,9	14,3	7,3	10,4	6,7	11,9	14,0	4,8	0,8
<b>Мужчины</b>											
2000	100	6,7	16,5	16,4	5,4	18,2	18,3	13,4	2,2	1,7	1,2
2005	100	3,4	17,3	17,3	17,3	3,9	10,5	9,1	15,1	6,1	-
2006	100	8,8	22,6	13,3	5,7	12,9	7,2	13,8	1,8	7,1	6,8
2007	100	5,0	23,4	13,2	10,8	7,4	9,0	9,5	12,1	8,6	1,0
2008	100	1,8	25,2	15,7	19,0	11,8	6,1	8,7	6,4	5,3	-
2009	100	1,2	21,8	13,6	7,2	11,5	8,9	12,9	15,7	6,0	1,2
<b>Женщины</b>											
2000	100	15,5	24,8	6,0	10,0	8,1	11,1	9,1	10,9	-	4,5
2005	100	12,9	12,4	9,9	5,8	7,4	8,7	18,7	18,3	4,6	1,3
2006	100	5,2	10,8	20,2	8,2	12,4	12,6	11,9	13,5	1,6	3,6
2007	100	-	24,4	17,9	6,6	12,4	4,5	10,9	17,1	6,2	-
2008	100	9,5	21,4	10,9	6,8	10,6	13,1	6,8	17,8	1,7	1,4
2009	100	8,6	32,8	15,4	7,5	8,5	2,9	10,2	11,4	2,7	-

**РАСПРЕДЕЛЕНИЕ ЧИСЛЕННОСТИ БЕЗРАБОТНЫХ  
ПО УРОВНЮ ОБРАЗОВАНИЯ**  
(в процентах к итогу)

	Всего	В том числе имеют образование						
		высшее профессиональное	неполное высшее профессиональное	среднее профессиональное	начальное профессиональное	среднее (полное) общее	основное общее	начальное общее, не имеют начального общего
<b>Безработные - всего</b>								
2000	100	6,3	4,5	36,3	7,1	28,1	14,3	3,4
2005	100	5,8	1,0	19,3	15,7	35,6	22,6	-
2006	100	4,5	-	25,3	14,5	34,8	20,9	-
2007	100	13,7	3,2	29,3	13,5	26,3	11,6	2,4
2008	100	10,7	1,2	27,1	12,7	34,4	13,1	0,8
2009	100	12,0	-	18,1	13,0	41,8	15,1	-
<b>Мужчины</b>								
2000	100	6,5	7,1	33,9	3,5	31,5	13,0	4,5
2005	100	9,4	2,2	11,1	18,2	30,5	28,6	-
2006	100	2,2	-	21,3	18,5	36,6	21,4	-
2007	100	11,9	2,1	15,9	18,5	33,1	13,5	5,0
2008	100	7,2	-	19,8	14,1	40,2	17,2	1,5
2009	100	8,7	-	16,8	16,5	43,1	14,9	-
<b>Женщины</b>								
2000	100	6,1	1,4	39,2	11,3	24,0	16,0	2,0
2005	100	3,0	-	25,8	13,8	39,5	17,9	-
2006	100	6,6	-	28,9	11,0	33,2	20,3	-
2007	100	15,4	4,1	41,2	9,2	20,2	9,9	-
2008	100	14,5	2,4	35,3	11,2	28,0	8,6	-
2009	100	17,9	-	20,3	7,0	39,3	15,5	-



**РАСПРЕДЕЛЕНИЕ ЧИСЛЕННОСТИ БЕЗРАБОТНЫХ  
ПО ОБСТОЯТЕЛЬСТВАМ НЕЗАНЯТОСТИ**  
(в процентах к итогу)

	Всего	В том числе				
		имеют опыт работы	из них оставили прежнее место работы в связи			ранее не имели работу
			с высвобождением, сокращением штатов, ликвидацией предприятия	с увольнением по собственному желанию	с окончанием срока действия срочного трудового договора и гражданско-правового характера	
<b>Безработные - всего</b>						
2000	100	80,4	32,2	10,4	-	19,6
2005	100	76,9	24,9	25,6	-	23,1
2006	100	74,0	24,7	17,6	-	26,0
2007	100	64,4	17,4	18,1	-	35,6
2008	100	71,6	23,6	22,2	-	28,4
2009	100	67,3	16,5	20,8	2,9	32,7
<b>Мужчины</b>						
2000	100	84,9	39,3	11,0	-	15,1
2005	100	81,4	13,6	39,6	-	18,6
2006	100	69,5	22,5	17,3	-	30,5
2007	100	66,8	14,0	22,5	-	33,2
2008	100	74,9	22,6	23,0	-	25,1
2009	100	72,7	13,9	25,0	3,0	27,3
<b>Женщины</b>						
2000	100	75,1	23,8	9,7	-	24,9
2005	100	73,4	33,8	14,6	-	26,6
2006	100	78,0	26,7	17,8	-	22,0
2007	100	62,2	20,5	14,1	-	37,8
2008	100	68,0	24,6	21,3	-	32,0
2009	100	58,0	21,1	13,6	2,7	42,0





**РАСПРЕДЕЛЕНИЕ ЧИСЛЕННОСТИ БЕЗРАБОТНЫХ  
ПО СПОСОБАМ ПОИСКА РАБОТЫ**  
(в процентах к итогу)

	Всего	Из них использовали способы поиска работы						
		обращение в государственную службу занятости	обращение в коммерческую службу занятости	подача объявлений в печать, отклик на объявление	обращение к друзьям, родственникам, знакомым	непосредственное обращение к администрации/ работодателю	поиск земли, зданий, машин и оборудования, сырья, финансовых ресурсов для открытия собственного дела	другие способы
<b>Безработные – всего</b>								
2000	100	30,4	-	14,4	40,7	24,5	-	16,3
2005	100	49,9	1,3	10,5	45,2	26,4	-	12,4
2006	100	44,7	4,8	12,0	55,8	41,2	-	18,1
2007	100	50,7	5,2	6,4	43,7	34,6	-	16,8
2008	100	41,3	2,2	5,1	49,4	35,7	-	9,9
2009	100	38,8	4,7	14,0	44,9	40,2	0,4	21,6
<b>Мужчины</b>								
2000	100	26,4	-	10,8	35,6	26,1	-	24,4
2005	100	49,7	3,0	11,7	43,7	23,0	-	15,7
2006	100	36,6	1,7	11,5	52,6	38,0	-	22,0
2007	100	39,4	-	3,4	43,3	28,7	-	21,6
2008	100	23,6	2,4	4,2	59,6	35,7	-	12,6
2009	100	29,9	5,4	12,9	42,3	36,8	0,6	24,1
<b>Женщины</b>								
2000	100	35,1	-	18,7	46,8	22,6	-	6,8
2005	100	50,1	-	9,5	46,4	29,1	-	9,9
2006	100	51,9	7,5	12,5	58,6	44,1	-	14,5
2007	100	60,7	9,9	9,1	44,0	39,9	-	12,4
2008	100	60,8	1,9	6,1	38,2	35,7	-	6,9
2009	100	54,2	3,5	15,8	49,4	45,9	-	17,1

## РАСПРЕДЕЛЕНИЕ ЧИСЛЕННОСТИ БЕЗРАБОТНЫХ ПО ПРОДОЛЖИТЕЛЬНОСТИ ПОИСКА РАБОТЫ

(в процентах к итогу)

	Безра- ботные – всего	В том числе ищут работу, месяцев				
		менее 1	от 1 до 3	от 3 до 6	от 6 до 12	12 и более
<b>Всего</b>						
2000	100	11,9	11,9	11,6	20,9	43,7
2005	100	11,4	14,5	13,5	19,9	40,7
2006	100	7,6	13,7	10,2	23,8	44,7
2007	100	10,4	6,0	9,2	28,4	46,0
2008	100	13,3	12,6	10,2	21,1	42,8
2009	100	14,9	19,3	11,6	18,9	35,3
безработные без учащихся, студентов и пенсионеров						
2000	100	8,8	12,7	12,2	23,3	43,0
2005	100	10,5	15,3	14,4	17,9	41,9
2006	100	7,0	12,1	10,2	23,1	47,6
2007	100	9,0	5,4	9,0	28,3	47,3
2008	100	14,1	12,1	10,8	19,0	44,0
2009	100	15,1	17,1	12,5	18,1	37,2
студенты, учащиеся						
2000	100	75,4	13,6	11,0	-	-
2005	100	100,0	-	-	-	-
2006	100	55,9	-	44,1	-	-
2007	100	40,0	20,0	20,0	-	20,0
2008	100	-	63,5	-	-	36,5
2009	100	-	56,1	-	43,9	-
пенсионеры по возрасту и на льготных условиях						
2000	100	-	-	-	-	100,0
2005	100	18,2	9,0	-	36,4	36,4
2006	100	-	43,8	-	43,8	12,4
2007	100	-	-	-	58,3	41,7
2008	100	-	-	-	80,0	20,0
2009	100	31,1	9,3	11,8	-	47,8



**ЧИСЛЕННОСТЬ БЕЗРАБОТНЫХ ПО ГРУППАМ ЗАНЯТИЙ  
ПО ПОСЛЕДНЕМУ МЕСТУ РАБОТЫ в 2009 году**  
(человек)

	Всего	Мужчины	Женщины
<b>Безработные – всего</b>	<b>25188</b>	<b>15928</b>	<b>9260</b>
Из них имели опыт работы	16940	11573	5367
Руководители учреждений, организаций и предприятий	578	254	325
Специалисты в области естественных и инженерных наук	205	140	65
Специалисты в области биологических, сельскохозяйственных наук и здравоохранения	67	67	-
Специалисты в области образования	121	-	121
Прочие специалисты высшего уровня квалификации	721	624	97
Специалисты среднего уровня квалификации физических и инженерных направлений деятельности	72	72	-
Специалисты среднего уровня квалификации в сфере образования	268	-	268
Средний персонал в области финансово-экономической, административной и социальной деятельности	980	471	509
Работники, занятые подготовкой информации, оформлением документации и учётом	180	-	180
Служащие сферы обслуживания	86	-	86
Работники сферы индивидуальных услуг и защиты граждан и собственности	1289	227	1062
Продавцы, демонстраторы товаров, натурщики и демонстраторы одежды	621	93	528
Рабочие жилищно-коммунального хозяйства	111	111	-
Квалифицированные работники товарного сельскохозяйственного производства, лесного, охотничьего хозяйств, имеющие рыночную ориентацию	386	-	386
Рабочие, занятые на горных, горно-капитальных и на строительно-монтажных и ремонтно-строительных работах	723	723	-
Рабочие металлообрабатывающей и машиностроительной промышленности	403	403	-
Другие профессии квалифицированных рабочих крупных и мелких промышленных предприятий	520	390	130
Профессии рабочих транспорта и связи	158	158	-
Операторы, аппаратчики и машинисты промышленных установок	321	321	-
Операторы, аппаратчики, машинисты промышленного оборудования и сборщики изделий	544	484	60
Водители и машинисты подвижного оборудования	3291	3191	100
Неквалифицированные рабочие сельского, лесного, охотничьего хозяйств, рыбоводства и рыболовства	580	540	40
Неквалифицированные рабочие, занятые в промышленности, строительстве, на транспорте, в связи, геологии и разведке недр	466	218	248
Неквалифицированные рабочие, общие для всех отраслей экономики	4249	3087	1162
Ранее не имели опыта работы	8248	4355	3893



## ТРУДОУСТРОЙСТВО ГРАЖДАН ГОСУДАРСТВЕННЫМИ УЧРЕЖДЕНИЯМИ СЛУЖБЫ ЗАНЯТОСТИ НАСЕЛЕНИЯ

	Обратились по вопросу трудоустройства, человек	Трудоустроены	
		человек	в процентах от числа обратившихся
Численность граждан, ищущих работу			
2000	20867	12929	62,0
2005	24259	14472	59,7
2006	23830	14047	58,9
2007	24482	14120	57,7
2008	21342	11988	56,2
2009	35781	18878	52,8
в том числе:			
занятые трудовой деятельностью			
2000	49	26	53,1
2005	92	53	57,6
2006	105	53	50,5
2007	528	507	96,0
2008	351	329	93,7
2009	5256	4153	79,0
учащиеся, желающие работать в свободное от учебы время			
2000	7017	7017	100,0
2005	4063	4044	99,5
2006	3090	3082	99,7
2007	4122	4087	99,2
2008	3202	3173	99,1
2009	2635	2601	98,7
не занятые трудовой деятельностью			
2000	13801	5886	42,6
2005	20104	10375	51,6
2006	20635	10912	52,9
2007	19832	9526	48,0
2008	17789	8486	47,7
2009	27890	12124	43,5
Ранее не работавшие, ищущие работу впервые			
2000	10345	8201	79,3
2005	8959	6366	71,1
2006	7684	5425	70,6
2007	8650	6303	72,9
2008	6799	4880	71,8
2009	9917	6531	65,9
Пенсионеры			
2000	588	203	34,5
2005	1874	676	36,1
2006	2134	783	36,7
2007	954	274	28,7
2008	506	240	47,4
2009	844	381	45,1



**ЧИСЛЕННОСТЬ НЕЗАНЯТОГО НАСЕЛЕНИЯ, СОСТОЯВШЕГО  
НА УЧЕТЕ В ГОСУДАРСТВЕННЫХ УЧРЕЖДЕНИЯХ  
СЛУЖБЫ ЗАНЯТОСТИ  
(на конец года)**

	2000	2005	2006	2007	2008	2009
Численность не занятых трудовой деятельностью граждан, человек	6752	9052	8530	8137	6829	7713
из них						
признаны безработными, человек	6466	8817	8342	7976	6751	7623
в процентах	95,8	97,4	97,8	98,0	98,9	98,8
Из числа безработных назначено пособие по безработице, человек	5301	8039	7408	7039	6062	6905
в процентах	82,0	91,2	88,8	88,3	89,8	90,6
Заявленная работодателями потребность в работниках, человек	1580	2263	1991	2333	1898	1471
в том числе рабочие	1193	1664	1277	1605	1243	915
Численность незанятого населения в расчете на одну заявленную вакансию, человек	4,3	4,0	4,3	3,5	3,6	5,2
Уровень официально зарегистрированной безработицы (в процентах от экономически активного населения), процентов	2,5	3,2	3,2	3,0	2,5	2,7

**ЧИСЛЕННОСТЬ БЕЗРАБОТНЫХ ГРАЖДАН,  
ЗАРЕГИСТРИРОВАННЫХ В ГОСУДАРСТВЕННЫХ УЧРЕЖДЕНИЯХ  
СЛУЖБЫ ЗАНЯТОСТИ НАСЕЛЕНИЯ  
ПО ГОРОДАМ И РАЙОНАМ РЕСПУБЛИКИ ХАКАСИЯ  
(на конец года)**

	2000	2005	2006	2007	2008	2009
<b>Республика Хакасия</b>	<b>6466</b>	<b>8817</b>	<b>8342</b>	<b>7976</b>	<b>6751</b>	<b>7623</b>
г. Абакан	1092	1155	1107	950	1154	2097
г. Абаза	...	296	266	220	244	240
г. Саяногорск	1636	1698	1362	1123	1055	1251
г. Сорск	...	181	213	243	177	137
г. Черногорск	353	1038	933	796	500	949
Алтайский район	369	659	612	742	465	364
Аскизский район	809	962	959	797	562	465
Бейский район	70	378	420	516	299	295
Боградский район	239	417	463	505	387	345
Орджоникидзевский район	494	410	391	373	362	270
Таштыпский район	492	507	467	607	472	298
Усть-Абаканский район	452	649	717	742	633	487
Ширинский район	460	467	432	362	441	425



## ПРИЕМ И ВЫБЫТИЕ РАБОТНИКОВ, ИСПОЛЬЗОВАНИЕ РАБОЧЕГО ВРЕМЕНИ<sup>1)</sup>

### ДИНАМИКА ДВИЖЕНИЯ ЧИСЛЕННОСТИ РАБОТНИКОВ ОРГАНИЗАЦИЙ

	Принято	В том числе на вновь введенные рабочие места	Выбыло	Из них		Число вакантных рабочих мест на конец года	Число работников намеченных к высвобождению
				в связи с высвобождением	по собственному желанию		
2000	44575	2149	47204	1578	36225	586	681
2005	40993	1848	43440	2789	31086	1137	506
2006	41406	3287	44883	2674	31038	1429	279
2007	44223	4132	43070	1970	32336	1420	143
2008	40329	1469	44954	1466	33267	1152	574
2009	34313	3025	38179	1850	28739	802	208

### ДИНАМИКА ПРИЕМА И ВЫБЫТИЯ РАБОТНИКОВ (тысяч человек)

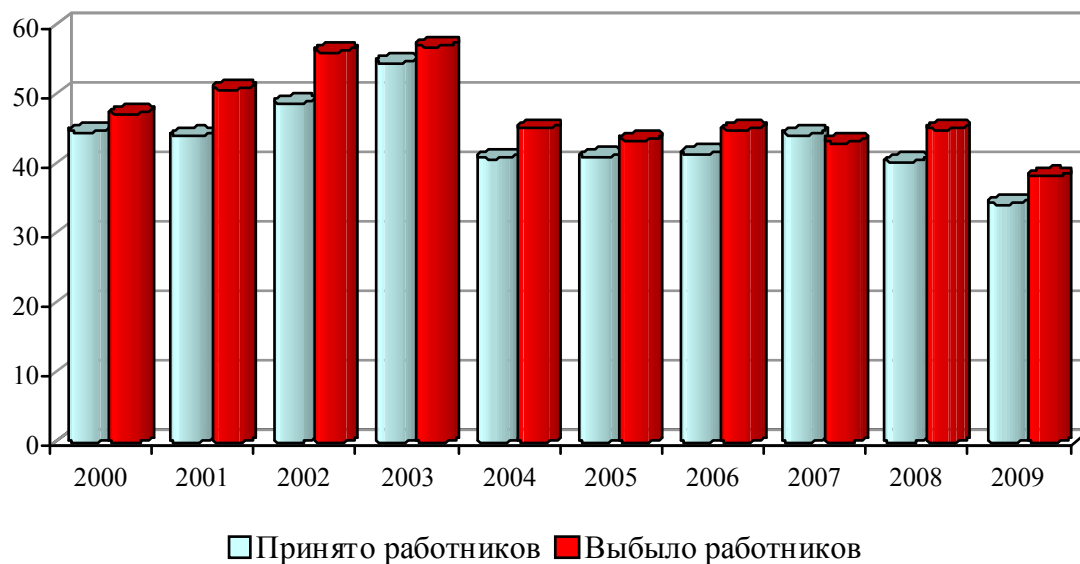

<sup>1)</sup> Без субъектов малого предпринимательства.



**ПРИЕМ И ВЫБЫТИЕ РАБОТНИКОВ  
ПО ВИДАМ ЭКОНОМИЧЕСКОЙ ДЕЯТЕЛЬНОСТИ**  
(в течение года)

	Человек			В процентах от среднеспи- сочной численности		
	2005	2008	2009	2005	2008	2009
<b>Принято работников</b>						
<b>Всего</b>	<b>40993</b>	<b>40329</b>	<b>34313</b>	<b>30,0</b>	<b>30,3</b>	<b>26,6</b>
в том числе:						
Сельское хозяйство, охота и предоставление услуг в этих областях	3372	2891	1906	39,9	53,1	41,6
Лесное хозяйство и предостав- ление услуг в этой области	648	617	645	44,4	99,7	105,9
Рыболовство, рыбоводство	92	21	22	88,5	24,4	17,1
Добыча полезных ископаемых	3430	3749	1978	30,1	40,3	21,5
в том числе:						
добыча топливно-энергети- ческих полезных ископаемых	1519	2340	419	27,1	49,7	9,7
добыча полезных ископаемых, кроме топливно-энергетических	1911	1409	1559	32,9	30,6	32,2
Обрабатывающие производства	4980	5410	3466	37,7	37,7	25,3
из них:						
производство пищевых продук- тов, включая напитки	1357	2315	1502	49,8	80,2	49,4
текстильное и швейное производство	181	70	110	72,4	58,8	35,5
производство кожи, изделий из кожи и производство обуви	-	-	-	-	-	-
обработка древесины и произ- водство изделий из дерева	84	11	11	62,2	35,5	37,9
целлюлозно-бумажное произ- водство; издательская и поли- графическая деятельность	103	97	65	27,0	24,7	16,6
химическое производство	131	-	-	33,5	-	-
производство резиновых и пластмассовых изделий	88	307	54	26,0	84,8	17,6
производство прочих неметал- лических минеральных продуктов	705	745	665	76,3	60,3	54,7
металлургическое производство и производство готовых метал- лических изделий	866	917	559	20,4	17,4	11,8
производство машин и оборудования	1216	628	306	48,1	20,7	13,2
производство электрооборудо- вания, электронного и оптического оборудования	99	49	30	15,4	20,3	13,2
производство транспортных средств и оборудования	150	269	158	23,4	34,8	15,5
прочие производства	-	2	6	-	15,4	6,7



	Человек			В процентах от среднеспи- сочной численности		
	2005	2008	2009	2005	2008	2009
Производство и распределение электроэнергии, газа и воды	4112	2718	2011	47,8	37,5	30,8
Строительство	3407	2896	2711	53,3	53,4	50,7
Оптовая и розничная торговля; ремонт автотранспортных средств, мотоциклов, бытовых изделий и предметов личного пользования	784	2349	1268	29,2	79,4	52,6
Гостиницы и рестораны	203	488	363	36,1	53,3	48,0
Транспорт и связь	3748	3150	2679	26,6	23,7	22,0
Финансовая деятельность	883	848	608	40,1	30,4	21,6
Операции с недвижимым имуществом, аренда и предоставление услуг	2873	1812	1616	47,2	36,1	39,4
Государственное управление и обеспечение военной безопасности; социальное страхование	3157	3211	4603	21,5	17,0	23,4
Образование	3578	4371	4513	14,7	17,9	18,4
Здравоохранение и предоставление социальных услуг	3994	4255	3985	23,5	25,7	24,1
Предоставление прочих коммунальных, социальных и персональных услуг	1732	1543	1939	32,8	26,6	32,6
<b>Выбыло работников</b>						
<b>Всего</b>	<b>43440</b>	<b>44954</b>	<b>38179</b>	<b>31,8</b>	<b>33,8</b>	<b>29,6</b>
в том числе:						
Сельское хозяйство, охота и предоставление услуг в этих областях	4890	3365	2137	57,9	61,8	46,6
Лесное хозяйство и предоставление услуг в этой области	786	817	542	53,9	132,0	89,0
Рыболовство, рыбоводство	53	18	32	51,0	20,9	24,8
Добыча полезных ископаемых	2984	3908	2788	26,1	42,0	30,4
в том числе:						
добыча топливно-энергетических полезных ископаемых	1195	1906	1291	21,3	40,5	29,8
добыча полезных ископаемых, кроме топливно-энергетических	1789	2002	1497	30,8	43,5	30,9
Обрабатывающие производства	5991	5409	5251	45,3	37,7	38,3
из них:						
производство пищевых продуктов, включая напитки	1342	2152	1649	49,2	74,5	54,2
текстильное и швейное производство	250	77	92	100,0	64,7	29,7
производство кожи, изделий из кожи и производство обуви	-	-	-	-	-	-
обработка древесины и производство изделий из дерева	118	28	17	87,4	90,3	58,6





	Человек			В процентах от среднеспи- сочной численности		
	2005	2008	2009	2005	2008	2009
целлюлозно-бумажное произ- водство; издательская и поли- графическая деятельность	100	90	74	26,2	22,9	18,9
химическое производство	257	-	-	65,7	-	-
производство резиновых и пла- стмассовых изделий	617	273	64	182,0	75,4	20,9
производство прочих неметал- лических минеральных продуктов	554	536	1058	60,0	43,4	87,1
металлургическое производство и производство готовых метал- лических изделий	818	951	906	19,3	18,0	19,1
производство машин и оборудования	1461	833	841	57,8	27,5	36,2
производство электрооборудо- вания, электронного и оптического оборудования	358	77	58	55,8	32,0	25,6
производство транспортных средств и оборудования	114	388	337	17,8	50,3	33,1
прочие производства	2	4	155	9,5	30,8	174,2
Производство и распределение электроэнергии, газа и воды	4255	3953	2405	49,4	54,5	36,9
Строительство	3023	3683	2868	47,3	68,0	53,7
Оптовая и розничная торговля; ремонт автотранспортных средств, мотоциклов, бытовых изделий и предметов личного пользования	1073	3092	2001	40,0	104,5	83,1
Гостиницы и рестораны	237	409	620	42,2	44,7	82,0
Транспорт и связь	3866	3223	3261	27,4	24,3	26,7
Финансовая деятельность	760	661	840	34,5	23,7	29,9
Операции с недвижимым иму- ществом, аренда и предоставление услуг	2489	3212	1829	40,9	63,9	44,6
Государственное управление и обеспечение военной безопасности; социальное страхование	3380	2871	3305	23,0	15,2	16,8
Образование	3700	4621	4359	15,2	18,9	17,7
Здравоохранение и предостав- ление социальных услуг	4264	4217	3954	25,1	25,4	23,9
Предоставление прочих комму- нальных, социальных и персо- нальных услуг	1689	1495	1987	32,0	25,8	33,4



## ДВИЖЕНИЕ РАБОТНИКОВ ОРГАНИЗАЦИЙ ПО ГОРОДАМ И РАЙОНАМ РЕСПУБЛИКИ ХАКАСИЯ

(в течение года)

	Человек			В процентах от среднесписочной численности		
	2005	2008	2009	2005	2008	2009
<b>Принято работников</b>						
<b>Республика Хакасия</b>	<b>40993</b>	<b>40329</b>	<b>34313</b>	<b>30,0</b>	<b>30,3</b>	<b>26,6</b>
г. Абакан	15151	16562	14562	30,6	31,0	27,9
г. Абаза	1069	749	813	22,9	19,0	21,8
г. Саяногорск	6733	5634	5168	32,9	28,8	28,9
г. Сорск	1349	955	939	38,1	24,4	25,1
г. Черногорск	3905	5192	3597	28,2	36,3	24,9
Алтайский район	1390	2128	967	26,0	45,5	21,9
Аскизский район	2316	1832	1008	25,7	23,6	13,3
Бейский район	1043	1269	1120	24,1	30,1	28,3
Боградский район	911	651	633	24,3	19,1	19,6
Орджоникидзевский район	1218	854	1050	30,6	24,1	28,6
Таштыпский район	976	819	859	31,5	29,9	32,3
Усть-Абаканский район	2125	1322	1581	30,4	25,7	29,9
Ширинский район	2807	2362	2016	34,6	36,3	32,3
<b>Выбыло работников</b>						
<b>Республика Хакасия</b>	<b>43440</b>	<b>44954</b>	<b>38179</b>	<b>31,8</b>	<b>33,8</b>	<b>29,6</b>
г. Абакан	14006	16332	16282	28,3	30,6	31,2
г. Абаза	1402	1112	893	30,0	28,3	24,0
г. Саяногорск	6298	8709	6043	30,7	44,6	33,8
г. Сорск	1411	1024	1067	39,8	26,2	28,5
г. Черногорск	4310	5485	3928	31,1	38,3	27,2
Алтайский район	1956	2027	1112	36,6	43,3	25,2
Аскизский район	3196	2179	1200	35,5	28,1	15,8
Бейский район	1303	1353	1333	30,1	32,1	33,7
Боградский район	1205	800	827	32,1	23,5	25,6
Орджоникидзевский район	1367	862	1058	34,3	24,3	28,8
Таштыпский район	1152	904	770	37,2	33,0	29,0
Усть-Абаканский район	2470	1772	1311	35,4	34,4	24,8
Ширинский район	3364	2395	2355	41,5	36,9	37,7



## ДИНАМИКА ВЫНУЖДЕННОЙ НЕПОЛНОЙ ЗАНЯТОСТИ РАБОТНИКОВ ОРГАНИЗАЦИЙ

	Численность работников			
	работавших неполное рабочее время по инициативе администрации		которым были предоставлены отпуска по инициативе администрации	
	человек	в % к среднесписочной численности	человек	в % к среднесписочной численности
2000	5336	3,3	7824	4,9
2005	1479	1,1	1875	1,4
2006	1753	1,3	1956	1,4
2007	993	0,7	1054	0,8
2008	2569	1,9	1025	0,8
2009	7716	6,0	1402	1,1

## ДИНАМИКА НЕОТРАБОТАННОГО ВРЕМЕНИ В СВЯЗИ С НЕПОЛНОЙ ЗАНЯТОСТЬЮ РАБОТНИКОВ ОРГАНИЗАЦИЙ

	Неотработанное время в связи с работой в режиме неполного рабочего времени			Продолжительность административных отпусков			Вынужденная неполная занятость в эквиваленте нормального рабочего времени, условных работников
	всего, тыс. человеко-часов	на одного работавшего в этом режиме, часов	на одного среднесписочного работника, часов	всего, тыс. человеко-дней	на одного работника, который был в отпуске, дней	на одного среднесписочного работника, часов	
2000	1896,6	355	12	333,9	43	16,8	2284
2005	260,6	176	2	43,1	23	2,5	304
2006	356,5	203	3	41,4	21	2,4	347
2007	95,5	96	1	10,8	10	0,6	91
2008	248,7	97	2	12,5	12	0,8	175
2009	937,8	122	7	21,5	15	1,3	558



## УСЛОВИЯ ТРУДА, ПРОИЗВОДСТВЕННЫЙ ТРАВМАТИЗМ

### УДЕЛЬНЫЙ ВЕС ЧИСЛЕННОСТИ РАБОТНИКОВ, ЗАНЯТЫХ ВО ВРЕДНЫХ И ОПАСНЫХ УСЛОВИЯХ ТРУДА

(на конец года; в процентах от общей численности работников соответствующего вида экономической деятельности)

	Добыча полезных ископае- мых	Обрабаты- вающие производ- ства	Производство и распределение электроэнергии, газа и воды <sup>1)</sup>	Строи- тельст- во	Транс- порт и связь
Работали в условиях, не отвечающих гигиени- ческим нормативам условий труда					
2005	31,7	39,7	36,0	17,8	23,6
2006	36,1	39,7	26,3	24,5	29,9
2007	34,3	38,2	31,0	21,4	28,2
2008	39,2	46,8	29,4	17,5	32,8
2009	39,4	46,7	34,1	22,8	32,8
Заняты на тяжелых работах					
2005	13,9	5,6	4,3	5,9	10,7
2006	12,4	6,1	6,4	7,8	12,1
2007	15,9	7,1	6,0	6,1	12,4
2008	20,7	16,9	8,0	6,0	12,9
2009	15,3	18,1	6,4	13,3	13,2
Работали на оборудова- нии, не отвечающем тре- бованиям охраны труда					
2005	-	-	-	0,2	-
2006	-	-	-	0,1	-
2007	-	-	-	-	-
2008	-	-	-	-	-
2009	-	-	-	-	-
Занятые на работах, свя- занных с напряженно- стью трудового процесса					
2007	2,3	8,7	3,1	5,7	8,4
2008	13,2	14,2	5,1	9,9	11,2
2009	2,5	19,6	6,5	16,9	9,9

<sup>1)</sup> Кроме деятельности по обеспечению работоспособности электрических и тепловых сетей; распределения газообразного топлива и воды.



**УДЕЛЬНЫЙ ВЕС ЧИСЛЕННОСТИ МУЖЧИН И ЖЕНЩИН,  
ЗАНЯТЫХ ВО ВРЕДНЫХ И ОПАСНЫХ УСЛОВИЯХ ТРУДА,  
ПО ВИДАМ ВОЗДЕЙСТВУЮЩИХ ПРОИЗВОДСТВЕННЫХ ФАКТОРОВ**  
(на конец года; в процентах от общей численности работников  
соответствующего пола и вида экономической деятельности)

	Всего работали в условиях, не отвечающих гигиеническим нормативам условий труда		Работали под воздействием повышенного (ной)							
			уровня шума, ультра- и инфразвуков		уровня вибрации		запыленно- сти воздуха рабочей зоны		загазованно- сти воздуха рабочей зоны	
	2008	2009	2008	2009	2008	2009	2008	2009	2008	2009
<b>Добыча полезных ископаемых – всего</b>	39,2	39,4	20,1	19,4	8,1	10,7	28,7	21,7	12,7	11,8
мужчины	41,9	41,4	23,3	21,7	9,5	12,5	33,4	25,5	12,7	11,8
женщины	29,0	31,9	8,2	11,0	2,8	3,8	10,9	7,5	12,5	11,9
в том числе:										
добыча топливно-энергетических полезных ископаемых - всего	16,9	16,8	7,5	10,0	2,7	3,2	8,5	5,7	-	-
мужчины	19,2	17,7	9,1	10,9	3,3	3,6	9,8	6,5	-	-
женщины	5,9	12,9	-	5,8	-	1,5	1,9	2,0	-	-
добыча полезных ископаемых, кроме топливно-энергетических - всего	62,1	60,0	33,0	28,1	13,7	17,5	49,5	36,4	25,7	22,6
мужчины	67,3	64,5	39,1	32,2	16,5	21,2	59,7	44,1	26,9	23,3
женщины	46,1	45,6	14,2	14,7	4,9	5,4	17,6	11,5	21,8	20,4
<b>Обрабатывающие производства – всего</b>	46,8	46,7	22,0	18,5	6,1	7,4	16,8	14,4	21,3	24,1
мужчины	54,4	54,9	25,5	22,2	6,0	7,8	20,5	17,3	27,5	32,5
женщины	27,9	27,8	13,2	10,1	6,5	6,5	7,6	7,8	5,7	4,7
из них:										
производство пищевых продуктов, включая напитки – всего	11,6	9,5	7,1	3,3	0,3	-	1,0	0,7	0,5	0,5
мужчины	11,8	10,7	3,7	2,1	0,6	-	1,5	1,5	1,1	1,1
женщины	11,4	8,4	10,2	4,4	-	-	0,5	-	-	-
производство резиновых и пластмассовых изделий – всего	33,9	36,0	14,5	14,8	2,7	3,2	7,6	8,5	9,1	9,5
мужчины	29,7	32,7	18,0	18,7	4,1	4,7	11,3	12,6	10,8	11,2
женщины	42,6	42,7	7,4	6,8	-	-	-	-	5,6	5,8
производство прочих неметаллических минеральных продуктов - всего	42,2	41,3	20,6	17,4	6,3	6,5	19,1	14,6	9,4	13,9
мужчины	55,1	54,7	27,9	24,2	9,4	9,7	25,6	18,2	11,3	19,4
женщины	16,4	14,7	6,1	4,1	0,3	-	6,1	7,6	5,6	3,0



	Всего работали в условиях, не отвечающих гигиеническим нормативам условий труда		Работали под воздействием повышенного (ной)							
			уровня шума, ультра- и инфразвуков		уровня вибрации		запыленно- сти воздуха рабочей зоны		загазованно- сти воздуха рабочей зоны	
	2008	2009	2008	2009	2008	2009	2008	2009	2008	2009
металлургическое производство и про- изводство готовых металлических изде- лий – всего	61,6	74,8	16,0	21,4	8,0	16,0	16,1	17,3	42,4	53,6
мужчины	66,0	75,5	15,0	20,3	4,3	13,6	14,8	15,7	51,4	64,8
женщины	46,8	72,1	19,5	25,3	20,6	24,8	20,5	23,1	11,5	13,1
производство машин и оборудования–всего	64,2	56,1	47,4	37,2	8,4	1,6	34,7	31,6	11,5	10,4
мужчины	67,5	64,4	51,9	42,4	9,5	1,7	40,6	37,1	12,5	12,0
женщины	44,9	10,4	21,3	8,8	1,6	0,9	1,2	1,5	5,6	1,5
производство элек- трооборудования, электронного и опти- ческого оборудования - всего	72,4	75,5	35,6	34,7	30,1	33,3	6,7	7,4	-	-
мужчины	82,9	87,7	39,7	40,2	35,2	38,5	8,0	8,9	-	-
женщины	20,0	16,2	15,0	8,1	5,0	8,1	-	-	-	-
производство транс- портных средств и оборудования – всего	53,9	29,3	42,7	17,1	4,9	2,6	31,6	12,4	40,8	21,1
мужчины	60,2	30,0	57,2	20,3	6,1	3,0	39,6	14,1	49,1	23,4
женщины	38,4	26,9	7,4	6,2	2,0	1,2	12,3	6,6	20,7	13,2
производство судов и прочих транспортных средств – всего	73,7	15,6	12,6	2,0	-	1,4	4,2	0,6	73,7	14,1
мужчины	80,6	16,1	11,9	1,8	-	1,8	1,5	0,2	80,6	14,4
женщины	57,1	13,2	14,3	2,9	-	-	10,7	2,2	57,1	13,2
<b>Производство и рас- пределение электро- энергии, газа и воды</b> - всего	29,4	34,1	16,5	19,1	3,3	4,2	13,4	14,0	3,7	5,2
мужчины	34,3	40,3	19,0	22,4	3,9	4,9	16,5	16,6	4,2	5,7
женщины	18,8	20,5	11,2	11,9	1,9	2,7	6,7	8,4	2,6	4,1
<b>Строительство–всего</b>	17,5	22,8	4,6	4,9	4,1	4,0	5,9	6,1	7,4	3,9
мужчины	17,3	25,6	5,4	5,8	4,9	4,9	6,7	7,2	8,4	4,5
женщины	18,5	10,1	0,8	0,8	0,1	0,1	2,3	1,3	2,4	0,9
<b>Транспорт и связь – всего</b>	32,8	32,8	20,1	19,1	12,2	11,9	1,6	1,8	3,0	2,9
мужчины	44,2	43,7	26,1	25,7	14,9	15,0	2,3	1,9	4,1	3,5
женщины	14,2	13,7	10,2	7,7	7,9	6,6	0,4	1,6	1,2	2,0
в том числе:										
транспорт – всего	41,1	41,9	25,5	24,8	15,5	15,4	2,0	2,3	3,8	3,8
мужчины	49,1	48,6	29,3	28,8	16,7	16,8	2,6	2,1	4,6	3,9
женщины	21,9	23,2	16,6	13,6	12,8	11,7	0,6	2,8	2,0	3,5



**УДЕЛЬНЫЙ ВЕС ЧИСЛЕННОСТИ РАБОТНИКОВ,  
ИМЕЮЩИХ ПРАВО НА КОМПЕНСАЦИИ ЗА РАБОТУ  
ВО ВРЕДНЫХ И ОПАСНЫХ УСЛОВИЯХ ТРУДА,  
(на конец года; в процентах от общей численности работников  
соответствующего вида экономической деятельности)**

	Добыча полез- ных ис- копае- мых	Обраба- тываю- щие произ- водства	Производ- ство и рас- пределение электро- энергии, газа и воды	Строи- тельст- во	Транс- порт и связь
Работники, занятые во вредных и опасных условиях труда <sup>1)</sup>					
2005	72,1	55,8	50,4	44,1	31,3
2006	72,9	58,7	44,4	47,0	31,1
2007	71,6	60,5	47,6	46,3	32,1
2008	78,0	61,2	49,1	39,8	34,2
2009	77,3	59,6	47,3	42,3	35,6
Работники, которые за работу во вредных и опасных условиях труда имели право:					
на дополнительные отпуска					
2005	68,5	40,9	28,0	27,7	25,9
2006	69,4	45,2	28,8	27,7	26,3
2007	69,3	41,3	32,1	31,9	27,5
2008	75,7	46,1	30,2	26,3	29,6
2009	71,8	44,4	29,1	31,0	30,9
на сокращенный рабочий день					
2005	19,0	23,7	-	1,8	1,5
2006	17,7	26,5	-	1,9	1,1
2007	17,7	19,4	-	0,6	1,4
2008	17,1	22,9	-	0,6	1,4
2009	16,4	21,6	-	0,9	1,6
на бесплатное лечебно-профилактическое питание					
2005	1,4	-	-	-	-
2006	3,0	-	-	-	-
2007	3,6	-	-	-	-
2008	-	-	-	-	-
2009	-	-	-	0,1	-
на бесплатное получение молока или других равноценных пищевых продуктов					
2005	34,3	50,5	30,0	29,3	8,9
2006	42,2	53,1	28,2	36,5	7,2
2007	38,2	54,6	32,7	30,2	7,0
2008	49,3	54,8	34,5	24,3	7,2
2009	54,2	51,3	34,5	27,9	7,1

<sup>1)</sup> Приведена численность лиц, которым установлен хотя бы один вид компенсаций.



	Добыча полез- ных ис- копае- мых	Обраба- тываю- щие произ- водства	Производ- ство и рас- пределение электро- энергии, газа и воды	Строи- тельст- во	Транс- порт и связь
на оплату труда в повышен- ном размере					
2005	31,8	33,6	28,6	8,0	12,4
2006	36,0	29,4	24,2	17,8	12,2
2007	32,5	36,2	30,3	15,8	12,8
2008	36,7	28,0	32,6	12,4	13,0
2009	32,3	31,6	37,9	19,8	10,6
на досрочное назначение трудовой пенсии по старости по Спискам №1 и №2					
2005	63,8	37,2	12,2	22,4	18,2
2006	59,1	39,4	11,3	20,4	17,9
2007	65,5	31,5	13,5	20,0	20,3
2008	69,1	43,0	15,5	18,7	22,5
2009	64,1	37,1	15,3	18,7	24,1

**УДЕЛЬНЫЙ ВЕС ЧИСЛЕННОСТИ РАБОТНИКОВ,  
ЗАНЯТЫХ ВО ВРЕДНЫХ И ОПАСНЫХ УСЛОВИЯХ ТРУДА,  
ПО ГОРОДАМ И РАЙОНАМ РЕСПУБЛИКИ ХАКАСИЯ**  
(на конец года; в процентах от общей численности работников)

	Занятые в условиях, не отвечающих гигиеническим нормативам условий труда			Заняты на тяжелых работах			Работали на оборудовании, не отвечающем требованиям охраны труда		
	2007	2008	2009	2007	2008	2009	2007	2008	2009
<b>Республика Хакасия</b>	<b>31,5</b>	<b>36,1</b>	<b>37,1</b>	<b>9,9</b>	<b>14,3</b>	<b>14,3</b>	-	-	-
г. Абакан	26,4	29,4	30,0	11,2	10,5	12,6	-	-	-
г. Абаза	55,8	56,4	50,2	22,2	54,6	32,0	-	-	-
г. Саяногорск	43,7	54,5	53,7	6,3	17,1	16,3	-	-	-
г. Сорск	56,5	61,1	63,6	0,9	29,0	33,3	-	-	-
г. Черногорск	16,4	16,2	19,0	7,5	8,3	9,0	-	-	-
Алтайский район	9,1	9,1	16,8	2,2	1,6	1,8	-	-	-
Аскизский район	57,0	53,5	59,4	23,5	22,8	26,9	-	-	-
Бейский район	18,0	21,6	20,3	4,0	4,0	0,8	-	-	-
Боградский район	10,0	10,3	10,7	1,7	1,8	-	-	-	-
Орджоникидзевский район	3,0	4,4	11,3	3,7	5,5	5,8	-	-	-
Таштыпский район	38,5	22,1	37,6	5,4	5,5	5,7	-	-	-
Усть-Абаканский район	25,1	61,2	46,6	10,7	7,4	0,9	-	-	-
Ширинский район	33,2	33,4	35,7	9,5	10,7	8,6	-	-	-





**УДЕЛЬНЫЙ ВЕС ЧИСЛЕННОСТИ РАБОТНИКОВ, ЗАНЯТЫХ  
ВО ВРЕДНЫХ И ОПАСНЫХ УСЛОВИЯХ ТРУДА,  
ПО ФОРМАМ СОБСТВЕННОСТИ**

**на конец 2009 года**

(в процентах от общей численности работников соответствующего вида  
экономической деятельности)

	Добыча полез- ных ис- копае- мых	Обраба- тываю- щие про- из- водства	Производство и распределение электроэнергии, газа и воды	Строи- тельст- во	Транс- порт	Связь
<b>Заняты на работах с вредными и (или) опасными условия- ми труда</b>	<b>77,3</b>	<b>59,6</b>	<b>47,3</b>	<b>42,3</b>	<b>43,4</b>	<b>9,2</b>
в том числе						
в организациях:						
государственной фор- мы собственности <sup>1)</sup>	-	26,6	49,5	38,8	44,8	8,4
частной формы собственности	73,5	55,8	46,2	42,7	43,8	11,1
других форм собственности <sup>2)</sup>	82,1	68,5	46,9	62,7	21,7	-
<b>Занятые в условиях, не отвечающих ги- гиеническим норма- тивам условий труда</b>	<b>39,4</b>	<b>46,7</b>	<b>34,1</b>	<b>22,8</b>	<b>41,9</b>	<b>1,8</b>
в том числе						
в организациях:						
государственной фор- мы собственности <sup>1)</sup>	-	16,0	34,4	24,3	46,7	1,7
частной формы собственности	23,3	33,9	30,0	22,0	28,4	2,1
других форм собственности <sup>2)</sup>	60,2	65,6	48,7	27,1	12,9	-
<b>Занятые на тяжелых работах</b>	<b>15,3</b>	<b>18,1</b>	<b>6,4</b>	<b>13,3</b>	<b>17,1</b>	<b>-</b>
в том числе						
в организациях:						
государственной фор- мы собственности <sup>1)</sup>	-	0,3	1,7	18,6	20,7	-
частной формы собственности	8,3	16,6	5,7	8,8	5,2	-
других форм собственности <sup>2)</sup>	24,4	22,3	19,2	73,5	-	-

<sup>1)</sup> Включая муниципальную собственность.

<sup>2)</sup> Включены: собственность общественных объединений (организаций), смешанная собст-  
венность без иностранного участия, смешанная собственность с иностранным участием, ино-  
странная собственность.



**УДЕЛЬНЫЙ ВЕС ЧИСЛЕННОСТИ РАБОТНИКОВ,  
ИМЕЮЩИХ ПРАВО НА КОМПЕНСАЦИИ  
ЗА РАБОТУ ВО ВРЕДНЫХ И ОПАСНЫХ УСЛОВИЯХ ТРУДА,  
ПО ГОРОДАМ И РАЙОНАМ РЕСПУБЛИКИ ХАКАСИЯ  
на конец 2009 года**  
(в процентах от общей численности работников)

	Численность работников, которым установлен хотя бы один вид компенсаций	Из них имели право на				
		дополнительный отпуск	сокращенный рабочий день	бесплатное получение молока или других равноценных пищевых продуктов	оплату труда в повышенном размере	досрочное назначение трудовой пенсии по старости
<b>Республика Хакасия</b>	<b>53,3</b>	<b>43,1</b>	<b>10,3</b>	<b>35,4</b>	<b>25,3</b>	<b>34,5</b>
г. Абакан	36,5	26,7	1,0	13,2	15,5	23,6
г. Абаза	78,1	76,6	38,7	39,4	62,5	61,1
г. Саяногорск	64,7	50,1	26,8	56,0	43,3	34,5
г. Сорск	84,5	66,0	10,8	78,1	33,2	70,6
г. Черногорск	61,8	53,1	7,7	38,9	18,0	43,6
Алтайский район	69,9	66,4	0,3	46,0	21,2	49,3
Аскизский район	61,3	54,9	0,5	51,1	38,1	34,6
Бейский район	39,1	37,3	0,2	32,9	4,5	30,8
Боградский район	35,1	17,7	0,5	29,8	22,6	10,7
Орджоникидзевский район	15,6	14,0	0,4	11,8	12,0	13,3
Таштыпский район	46,1	42,0	0,4	34,3	4,1	17,1
Усть-Абаканский район	61,3	38,0	0,3	53,1	5,3	40,5
Ширинский район	59,2	54,8	24,6	35,6	14,7	38,1



## ТРАВМАТИЗМ НА ПРОИЗВОДСТВЕ

	Численность пострадавших при несчастных случаях на производстве с утратой трудоспособности на один рабочий день и более и со смертельным исходом		Численность пострадавших при несчастных случаях на производстве со смертельным исходом	
	всего, человек	на 1000 работающих	всего, человек	на 1000 работающих
2000	715	6,2	15	0,131
2005	383	4,3	18	0,204
2006	321	3,7	13	0,150
2007	316	3,7	10	0,118
2008	287	3,5	12	0,147
2009	350	4,6	79	1,032

### ДИНАМИКА ТРАВМАТИЗМА НА ПРОИЗВОДСТВЕ (человек)

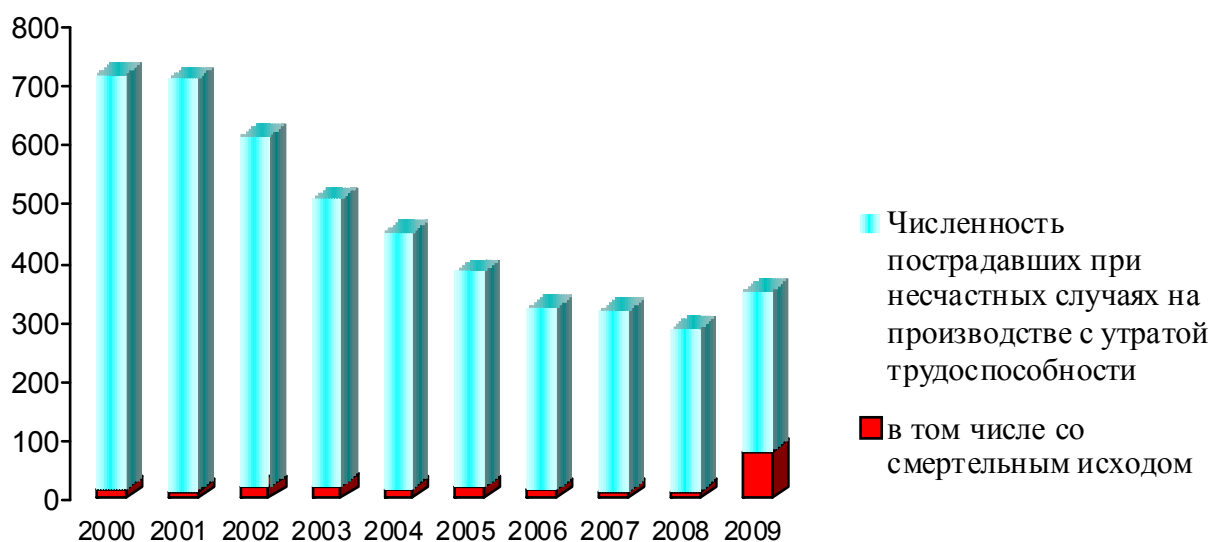

### ПРОФЕССИОНАЛЬНЫЕ ЗАБОЛЕВАНИЯ (ОТРАВЛЕНИЯ) (человек)

	2001	2005	2006	2007	2008	2009
Численность больных с впервые установленным профессиональным заболеванием (отравлением) – всего	25	29	17	12	15	24
на 10 000 работающих	2,2	3,3	2,0	1,4	1,8	3,1



## ЧИСЛЕННОСТЬ ПОСТРАДАВШИХ НА ПРОИЗВОДСТВЕ ПО ВИДАМ ЭКОНОМИЧЕСКОЙ ДЕЯТЕЛЬНОСТИ

	Всего	Из них					
		добыча полез- ных иско- паемых	обраба- ты- вающие произ- водства	производ- ство и распреде- ление электро- энергии, газа и воды	строи- тельство	транс- порт и связь	сельское хозяйство, охота и лесное хозяйство
<b>Человек</b>							
Всего пострадавших на производстве							
2005	383	88	73	18	56	31	57
2006	321	66	71	25	41	26	36
2007	316	40	85	22	43	37	33
2008	287	43	79	16	45	22	19
2009	350	38	65	24	135	27	17
в том числе со смертельным исходом							
2005	18	9	2	2	1	1	2
2006	13	3	2	1	4	1	1
2007	10	1	1	2	4	-	1
2008	12	4	1	1	3	-	1
2009	79	2	1	10	64	1	1
<b>На 1000 работающих</b>							
Всего пострадавших на производстве							
2005	4,3	7,1	5,3	2,3	8,1	2,1	5,8
2006	3,7	5,9	4,9	2,9	5,3	1,9	4,1
2007	3,7	3,9	5,7	2,7	7,0	2,7	4,5
2008	3,5	4,7	5,3	2,1	7,7	1,6	3,3
2009	4,6	4,1	4,1	3,6	23,6	2,1	3,1
в том числе со смертельным исходом							
2005	0,204	0,726	0,145	0,255	0,144	0,067	0,204
2006	0,150	0,267	0,139	0,116	0,521	0,071	0,114
2007	0,118	0,196	0,067	0,244	0,654	-	0,138
2008	0,147	0,440	0,067	0,131	0,511	-	0,175
2009	1,032	0,217	0,063	1,486	11,206	0,079	0,180



**ЧИСЛО ПОСТРАДАВШИХ ПРИ НЕСЧАСТНЫХ СЛУЧАЯХ  
НА ПРОИЗВОДСТВЕ С УТРАТОЙ ТРУДОСПОСОБНОСТИ НА ОДИН  
РАБОЧИЙ ДЕНЬ И БОЛЕЕ И СО СМЕРТЕЛЬНЫМ ИСХОДОМ  
ПО ГОРОДАМ И РАЙОНАМ РЕСПУБЛИКИ ХАКАСИЯ**

	2000	2005	2006	2007	2008	2009
	<b>Человек</b>					
<b>Республика Хакасия</b>	<b>715</b>	<b>383</b>	<b>321</b>	<b>316</b>	<b>287</b>	<b>350</b>
г. Абакан	154	107	105	92	121	80
г. Абаза	...	21	13	14	6	13
г. Саяногорск	104	65	48	42	34	152
г. Сорск	...	13	19	12	3	6
г. Черногорск	122	70	42	57	69	37
Алтайский район	45	15	21	13	9	7
Аскизский район	36	6	4	10	6	7
Бейский район	48	6	5	13	3	5
Боградский район	32	14	8	11	6	6
Орджоникидзевский район	17	7	12	10	1	6
Таштыпский район	53	5	2	5	2	2
Усть-Абаканский район	58	26	18	15	6	9
Ширинский район	46	28	24	22	21	20
	<b>На 10 000 работающих</b>					
<b>Республика Хакасия</b>	<b>6,2</b>	<b>4,3</b>	<b>3,7</b>	<b>3,7</b>	<b>3,5</b>	<b>4,6</b>
г. Абакан	4,1	3,4	3,5	3,0	3,8	2,7
г. Абаза	...	6,1	4,0	5,0	2,3	5,5
г. Саяногорск	5,7	4,2	3,0	2,7	2,4	12,4
г. Сорск	...	4,4	6,1	3,8	0,9	2,0
г. Черногорск	8,9	7,2	4,3	5,6	7,1	3,8
Алтайский район	10,4	4,7	7,2	4,5	3,1	2,6
Аскизский район	6,2	1,4	0,9	2,5	1,7	1,9
Бейский район	8,9	2,5	2,1	5,4	1,3	2,4
Боградский район	9,3	6,5	4,0	5,7	3,4	3,6
Орджоникидзевский район	6,4	2,6	4,7	4,4	0,5	2,6
Таштыпский район	7,4	3,6	1,3	4,1	1,8	1,8
Усть-Абаканский район	6,1	6,5	4,4	5,3	2,5	5,1
Ширинский район	6,9	5,2	5,1	4,7	5,7	5,2



## МЕТОДОЛОГИЧЕСКИЕ ПОЯСНЕНИЯ

Данные о **численности экономически активного населения, занятых в экономике и безработных** получены по материалам обследований населения по проблемам занятости. Единицами наблюдения являются домашние хозяйства и лица в возрасте 15-72 лет – члены этих хозяйств. При проведении опроса населения вопросы занятости изучаются по отношению к обследуемой неделе.

**Экономически активное население** – лица в возрасте 15-72 лет, которые в рассматриваемый период (обследуемую неделю) считаются занятыми или безработными.

**Занятые в экономике** – лица, которые в рассматриваемый период выполняли оплачиваемую работу по найму, а также приносящую доход работу не по найму как с привлечением, так и без привлечения наемных работников. В численность занятых включаются лица, которые выполняли работу в качестве помогающих на семейном предприятии, лица, которые временно отсутствовали на работе, а также лица, занятые в домашнем хозяйстве производством товаров и услуг для реализации.

**Безработные** (применительно к стандартам Международной организации труда) – лица в возрасте 15-72 лет, которые в рассматриваемый период удовлетворяли одновременно следующим критериям:

- не имели работы (доходного занятия);
- занимались поиском работы, т.е. обращались в государственную или коммерческую службу занятости, использовали или помещали объявления в печати, непосредственно обращались к администрации организации или работодателю, использовали личные связи и т. д. или предпринимали шаги к организации собственного дела;
- были готовы приступить к работе в течение обследуемой недели.

Учащиеся, студенты, пенсионеры и инвалиды учитываются в качестве безработных, если они занимаются поиском работы и готовы приступить к ней.

**Безработные, зарегистрированные в государственных учреждениях службы занятости населения** – трудоспособные граждане, не имеющие работы и заработка (трудового дохода), проживающие на территории Республики Хакасия, зарегистрированные в государственном учреждении службы занятости по месту жительства в целях поиска подходящей работы, ищущие работу и готовые приступить к ней.

**Уровень экономической активности** населения – отношение численности экономически активного населения определенной возрастной группы к общей численности населения соответствующей возрастной группы, рассчитанный в процентах.

**Уровень занятости** – отношение численности занятого населения определенной возрастной группы к общей численности населения соответствующей возрастной группы, рассчитанный в процентах.

**Уровень безработицы** – отношение численности безработных определенной возрастной группы к численности экономически активного населения соответствующей возрастной группы, рассчитанный в процентах.

**Уровень зарегистрированной безработицы** – отношение численности безработных, зарегистрированных в государственных учреждениях службы занятости, к численности экономически активного населения, рассчитанный в процентах.

Данные о **среднегодовой численности занятых в экономике** формируются по основной работе один раз в год при составлении баланса трудовых ресурсов на основе сведений организаций, материалов выборочного обследования населения по проблемам занятости, данных органов исполнительной власти, досчетов численности занятых, не выявленной при проведении выборочного обследования населения по проблемам занятости. В среднегодовую численность занятых включаются работающие иностранные граждане, как постоянно проживающие, так и временно находящиеся на территории Республики Хакасия.



**Число рабочих мест в эквиваленте полной занятости** – число рабочих мест из расчета полного рабочего дня. Исчисляется путем деления общего количества отработанных часов на всех видах работ по производству товаров и услуг за рассматриваемый период на расчетное количество часов, приходящееся на одно рабочее место с полным рабочим днем.

Общее количество фактически отработанных часов на всех видах работ по производству товаров и услуг характеризует число фактически отработанных человеко-часов на всех видах работ по производству товаров и услуг (на основной, дополнительной работе, а также в производстве в домашних хозяйствах продукции сельского, лесного хозяйства, охоты и рыболовства как для реализации, так и для собственного использования). Исчисляется путем умножения числа рабочих мест по каждому виду работ на среднее фактическое время работы на одно рабочее место.

**Динамика производительности труда** оценена в целом по экономике и видам экономической деятельности, продукция которых реализуется преимущественно по рыночным ценам.

Индекс изменения производительности труда по экономике в целом рассчитан как частное от деления индексов физического объема ВРП и изменения совокупных затрат труда, по видам экономической деятельности – как частное от деления индексов физического объема выпуска по однородным видам деятельности и изменения совокупных затрат труда.

Индексы изменения ВРП и выпуска рассчитаны исходя из абсолютных значений этих показателей в постоянных ценах.

Индексы изменения совокупных затрат труда определены на основе трудовых затрат на всех видах работ, включая дополнительную работу и производство продукции для собственного потребления, приведенных к условным работникам в эквиваленте полной занятости.

**Численность граждан, обратившихся в государственные учреждения службы занятости населения за содействием в поиске подходящей работы** – численность населения, обратившегося в рассматриваемый период в службу занятости населения в целях поиска работы, включая занятых лиц, желающих иметь место работы или иметь вторую работу, а также студентов и учащихся, желающих работать в свободное от учебы время.

**Численность трудоустроенных граждан** – общая численность лиц, получивших в рассматриваемый период работу при содействии государственных учреждений службы занятости населения.

**Заявленная организациями потребность в работниках** – число вакансий (требуемых работников), сообщенных организациями в государственные учреждения службы занятости населения.

**Численность незанятого населения в расчете на одну заявленную вакансию** рассчитывается как отношение численности лиц, не занятых трудовой деятельностью, состоящих на учете в государственных учреждениях службы занятости населения, к числу вакансий, сообщенных организациями.

В численность **принятых** работников включаются лица, зачисленные в отчетном периоде в организацию приказом (распоряжением) о приеме на работу. В численность **выбывших** включаются все работники, оставившие работу в данной организации независимо от оснований, уход или перевод которых оформлен приказом (распоряжением).

**Удельный вес численности работников, работавших в условиях, не отвечающих гигиеническим нормативам условий труда**, исчисляется делением численности работников, испытывающих воздействие хотя бы одного вредного производственного фактора в пределах, превышающих установленные гигиенические нормативы условий труда, на общую численность работников соответствующих видов экономической деятельности (в процентах).



**Удельный вес численности работников, занятых на тяжелых работах**, исчисляется делением численности работников, физическая нагрузка которых за смену превышает нормы предельно допустимых нагрузок при подъеме и перемещении тяжестей вручную, на общую численность работников соответствующих видов экономической деятельности (в процентах).

**Удельный вес численности работников, работающих на оборудовании, не отвечающем требованиям охраны труда**, исчисляется делением численности работников, работающих на оборудовании, машинах и механизмах, не отвечающих требованиям системы стандартов безопасности труда, на общую численность работников соответствующих видов экономической деятельности (в процентах).

**Удельный вес численности работников, работающих во вредных и опасных условиях труда**, исчисляется делением численности лиц, имеющих право хотя бы на один из основных видов компенсаций, предоставляемых им за работу в производствах, цехах и профессиях с тяжелыми и вредными условиями труда, на общую численность работников соответствующих видов экономической деятельности (в процентах). При этом каждый работник может иметь право на один или несколько видов компенсаций: оплату труда в повышенном размере, а также доплаты за работу во вредных и тяжелых условиях и интенсивность труда, дополнительный ежегодный оплачиваемый отпуск, сокращенный рабочий день с сохранением заработной платы, бесплатное лечебно-профилактическое питание, бесплатное получение молока или других равноценных пищевых продуктов, досрочное назначение трудовой пенсии по старости.

**К численности пострадавших при несчастных случаях на производстве с утратой трудоспособности на один рабочий день и более и со смертельным исходом** относятся лица, подлежащие учету на основании акта по форме Н-1.

Статистическое наблюдение за травматизмом на производстве ведется с 2005 года по видам экономической деятельности по крупным и средним организациям сплошным методом, по субъектам малого предпринимательства – выборочным методом.



## УРОВЕНЬ ЖИЗНИ НАСЕЛЕНИЯ

Индикаторы уровня  
жизни населения

Доходы населения

Социальное обеспечение

Социально-экономическая  
дифференциация населения  
по доходам

Расходы, финансовые активы  
и имущество населения

Жилищные условия  
населения

Правонарушения

6



## ИНДИКАТОРЫ УРОВНЯ ЖИЗНИ НАСЕЛЕНИЯ

### ОСНОВНЫЕ СОЦИАЛЬНО-ЭКОНОМИЧЕСКИЕ ИНДИКАТОРЫ УРОВНЯ ЖИЗНИ НАСЕЛЕНИЯ

	2000	2005	2006	2007	2008	2009 <sup>1)</sup>
Среднедушевые денежные доходы населения, руб. в месяц	1904,1	5141,0	6366,7	7981,6	10763,9	11629,7
Реальные располагаемые среднедушевые денежные доходы населения, в процентах к предыдущему году	110,4	100,8	112,9	115,1	119,5	94,6
Среднемесячная номинальная начисленная заработная плата работающих в экономике, руб.	2193,5	7770,8	9443,1	11251,2	14488,4	16211,6
Реальная начисленная заработная плата, в процентах к предыдущему году	104,3	111,7	111,3	109,5	113,2	98,9
Средний размер назначенных месячных пенсий, <sup>2)</sup> руб.	824,3	2515,8	2803,5	3673,1	4523,8	6142,0
Реальный размер назначенных месячных пенсий (на конец года), в процентах к предыдущему году	118,3	114,1	102,0	117,7	109,0	122,3
Величина прожиточного минимума (в среднем на душу населения), руб. в месяц						
все население	1140	2844	3243	3617	4350	4903
из него:						
трудоспособное население	1279	3072	3464	3874	4648	5213
пенсионеры	808	2140	2478	2753	3381	3879
дети	1094	2857	3300	3660	4370	4937
Соотношение с величиной прожиточного минимума, <sup>3)</sup> процентов:						
среднедушевых денежных доходов	167,0	180,8	196,3	220,7	247,4	237,2
среднемесячной номинальной начисленной заработной платы	171,5	253,0	272,6	290,4	311,7	311,0
среднего размера назначенных месячных пенсий	102,0	117,6	113,1	133,4	133,8	158,3

1) Показатели денежных доходов населения за 2009 г. - оценочные.

2) В 2000г. - с учетом компенсации.

3) Соответствующей социально-демографической группы населения.



	2000	2005	2006	2007	2008	2009 <sup>1)</sup>
Численность населения с денежными доходами ниже прожиточного минимума:						
тыс. человек	223,5	146,8	130,6	110,2	93,8	102,9
в процентах от общей численности населения	40,2	27,2	24,3	20,5	17,4	19,1
в процентах к предыдущему году	98,6	100,8	89,0	84,4	85,1	109,7
Коэффициент фондов (коэффициент дифференциации доходов), в размах	9,2	10,1	10,7	11,6	12,6	12,0
Коэффициент Джини (индекс концентрации доходов)	0,338	0,351	0,360	0,371	0,383	0,376

## ДОХОДЫ НАСЕЛЕНИЯ

### НОМИНАЛЬНЫЕ И РЕАЛЬНЫЕ СРЕДНЕДУШЕВЫЕ ДЕНЕЖНЫЕ ДОХОДЫ НАСЕЛЕНИЯ

	2000	2005	2006	2007	2008	2009
<b>Номинальные денежные доходы населения</b>						
Среднедушевые денежные доходы населения, руб. в месяц	1904,1	5141,0	6366,7	7981,6	10763,9	11629,7
В процентах к:						
2000	100	270,0	334,4	419,2	565,3	610,8
2005	-	100	123,8	155,3	209,4	226,2
2006	-	-	100	125,4	169,1	182,7
2007	-	-	-	100	134,9	145,7
2008	-	-	-	-	100	108,0
<b>Реальные денежные доходы населения</b>						
В процентах к:						
2000	100	134,0	151,9	175,2	207,7	198,4
2005	-	100	113,4	130,8	155,0	148,0
2006	-	-	100	115,3	136,6	130,6
2007	-	-	-	100	118,5	113,2
2008	-	-	-	-	100	95,5
<b>Реальные располагаемые доходы населения</b>						
В процентах к:						
2000	100	127,8	144,2	166,0	198,4	188,1
2005	-	100	112,9	129,9	155,2	146,8
2006	-	-	100	115,1	137,4	130,1
2007	-	-	-	100	119,5	113,9
2008	-	-	-	-	100	94,6



## ОСНОВНЫЕ ВИДЫ ДЕНЕЖНЫХ ДОХОДОВ НАСЕЛЕНИЯ В РЕАЛЬНОМ ВЫРАЖЕНИИ

(2000=100)

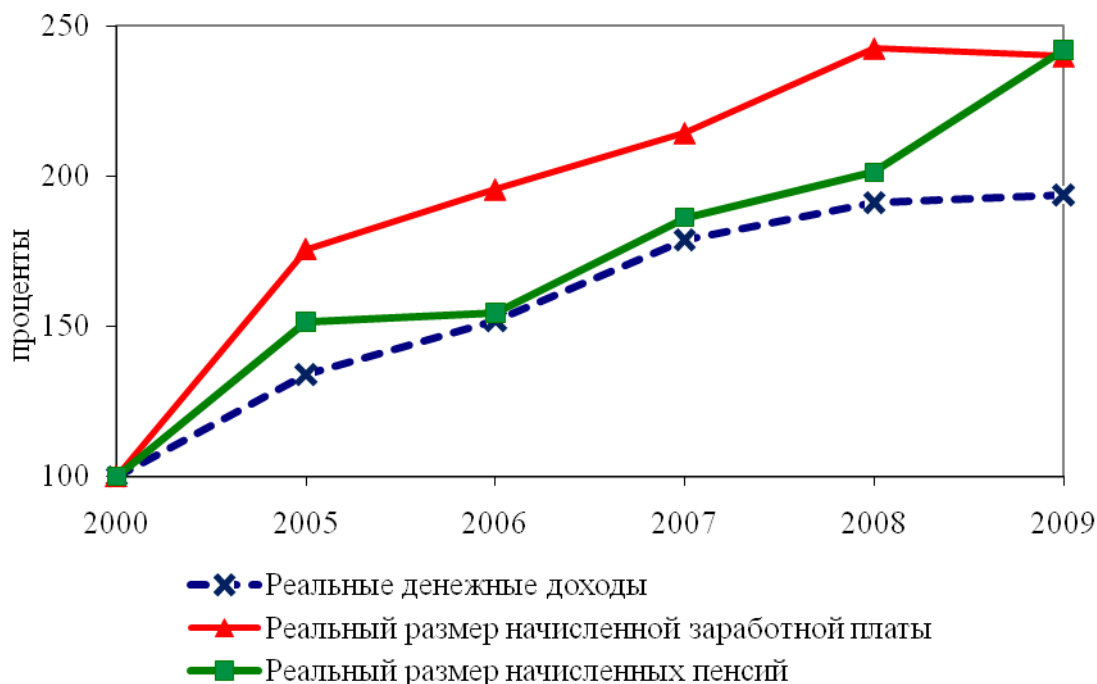

## СОСТАВ ДЕНЕЖНЫХ ДОХОДОВ НАСЕЛЕНИЯ

	2000	2005	2006	2007	2008	2009
	<b>Миллионов рублей</b>					
<b>Денежные доходы - всего</b>	<b>12701,7</b>	<b>33289,1</b>	<b>41057,4</b>	<b>51423,6</b>	<b>69445,5</b>	<b>75165,2</b>
в том числе:						
оплата труда	5292,0	16817,6	21012,0	25363,5	29761,0	32359,0
социальные выплаты	1717,2	5471,6	6487,0	7839,2	10570,8	13105,4
доходы от предпринимательской деятельности	2326,7	4811,5	5075,3	5639,7	8401,2	8055,1
доходы от собственности	246,8	1677,5	1778,5	1195,4	1175,1	1271,2
другие доходы	3119,0	4510,9	6704,6	11385,8	19537,4	20374,5
	<b>В процентах</b>					
<b>Денежные доходы - всего</b>	<b>100</b>	<b>100</b>	<b>100</b>	<b>100</b>	<b>100</b>	<b>100</b>
в том числе:						
оплата труда	41,7	50,5	51,2	49,3	42,9	43,1
социальные выплаты	13,5	16,4	15,8	15,2	15,2	17,4
доходы от предпринимательской деятельности	18,3	14,5	12,4	11,0	12,1	10,7
доходы от собственности	1,9	5,0	4,3	2,3	1,7	1,7
другие доходы	24,6	13,6	16,3	22,2	28,1	27,1



**СРЕДНЕМЕСЯЧНАЯ НОМИНАЛЬНАЯ НАЧИСЛЕННАЯ  
ЗАРАБОТНАЯ ПЛАТА РАБОТНИКОВ ОРГАНИЗАЦИЙ  
ПО ВИДАМ ЭКОНОМИЧЕСКОЙ ДЕЯТЕЛЬНОСТИ  
(рублей)**

	2000	2005	2006	2007	2008	2009
<b>Вся экономика</b>	<b>2193,5</b>	<b>7770,8</b>	<b>9443,1</b>	<b>11251,2</b>	<b>14488,4</b>	<b>16211,6</b>
Сельское хозяйство, охота и лесное хозяйство	842,5	2714,6	3206,3	3725,6	5347,6	6214,0
Рыболовство, рыбоводство	679,7	7613,7	7600,0	9257,1	10315,4	15279,8
Добыча полезных ископаемых	3175,3	10221,3	12001,8	13651,3	16893,4	18401,0
из нее:						
добыча топливно- энергетических полез- ных ископаемых	3167,8	10413,8	11892,1	14083,7	17740,7	20632,8
добыча полезных иско- паемых, кроме топлив- но-энергетических	3180,0	10053,3	12105,7	13283,5	16173,6	16579,9
Обрабатывающие производства	2978,5	9623,8	11870,9	11482,7	16049,4	16772,3
из них:						
производство пищевых продуктов, включая на- питки	1963,3	7574,0	9493,7	10991,7	14256,3	14824,5
текстильное и швейное производство	1062,8	4075,9	4388,4	5565,5	7290,4	7546,7
производство кожи, из- делий из кожи и произ- водство обуви	771,8	5209,3	6038,5	8459,9	10857,5	12792,2
обработка древесины и производство изделий из дерева	835,7	3019,0	4008,5	1820,8	7988,3	8043,5
целлюлозно-бумажное производство; издатель- ская и полиграфическая деятельность	1570,4	4651,8	6282,0	6625,6	9408,3	10098,6
химическое производство	3534,7	7848,4	8739,4	7483,5	9861,9	9536,6
производство резиновых и пластмассовых изде- лий	828,7	4393,0	3436,0	6260,1	9196,4	9840,8
производство прочих неметаллических мине- ральных продуктов	1887,5	6605,8	8045,5	10334,0	11770,2	12105,2
металлургическое про- изводство и производст- во готовых металличе- ских изделий	6562,4	16772,8	18689,5	19237,3	21767,5	22920,7
производство машин и оборудования	1446,7	9756,4	12899,8	8989,5	17684,7	17405,5



	2000	2005	2006	2007	2008	2009
производство электро- оборудования, элек- тронного и оптического оборудования	1258,2	10075,7	12605,2	17089,3	17524,4	22074,6
производство транс- портных средств и обо- рудования	2058,9	8278,1	10403,7	13484,5	16609,3	18517,5
прочие производства	1254,4	3297,5	3360,9	4594,3	9233,0	8147,0
Производство и распреде- ление электроэнергии, га- за и воды	4065,0	10963,9	12811,9	16629,3	19966,6	23629,1
Строительство	1856,7	7965,0	9612,4	10209,8	13138,8	14275,2
Оптовая и розничная тор- говля; ремонт автотранс- портных средств, мото- циклов, бытовых изделий и предметов личного пользования	1406,5	4178,0	5625,9	7044,7	9255,4	10276,8
Гостиницы и рестораны	1306,0	3852,4	5970,4	6360,2	8168,2	9043,2
Транспорт и связь	2860,6	10729,6	12097,3	14418,6	19228,6	21171,2
Финансовая деятельность	5705,2	16993,6	16399,9	23568,5	26789,3	28542,7
Операции с недвижимым имуществом, аренда и предоставление услуг	1783,0	5855,7	7252,0	9980,4	11425,7	13274,7
Государственное управ- ление и обеспечение во- енной безопасности; со- циальное страхование	3189,5	11946,9	14765,9	18332,0	22986,4	26905,3
Образование	1177,3	4906,7	6259,4	7424,0	9268,1	10131,9
Здравоохранение и пре- доставление социальных услуг	1286,5	5701,1	7277,6	8789,7	10869,9	11843,0
Предоставление прочих коммунальных, социаль- ных и персональных услуг	1190,8	4568,6	5685,5	7423,1	8646,7	9577,7



**ОТКЛОНЕНИЕ СРЕДНЕЙ ЗАРАБОТНОЙ ПЛАТЫ ПО ВИДАМ  
ЭКОНОМИЧЕСКОЙ ДЕЯТЕЛЬНОСТИ ОТ СРЕДНЕГО УРОВНЯ  
в 2009 году  
(рублей)**

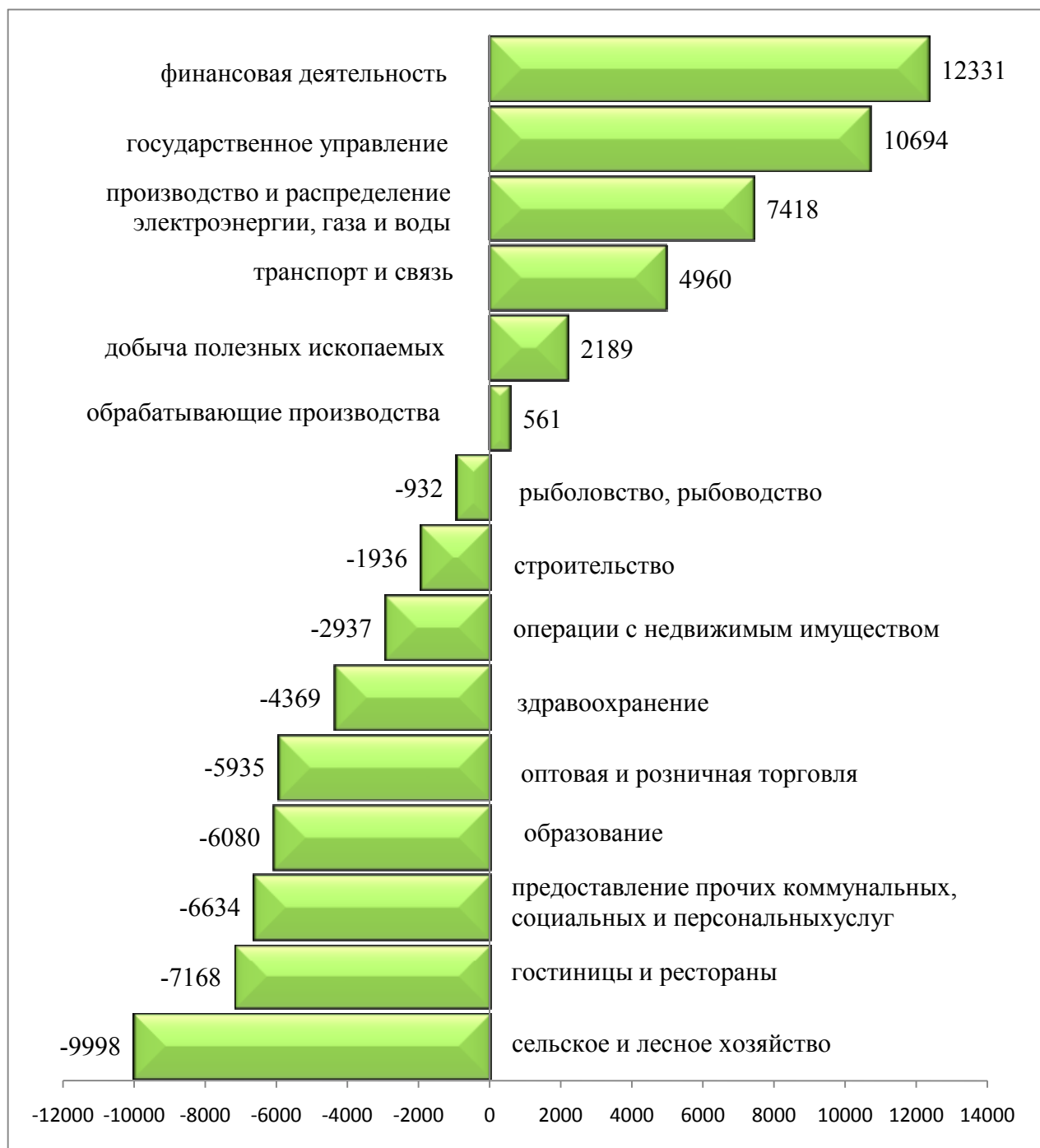

**СРЕДНЕМЕСЯЧНАЯ НОМИНАЛЬНАЯ НАЧИСЛЕННАЯ  
ЗАРАБОТНАЯ ПЛАТА РАБОТНИКОВ ОРГАНИЗАЦИЙ  
ПО ГОРОДАМ И РАЙОНАМ РЕСПУБЛИКИ ХАКАСИЯ<sup>1)</sup>**  
(рублей)

	2000	2005	2006	2007	2008	2009
г. Абакан	2588,7	9868,0	11906,3	14427,2	18234,9	20531,5
г. Абаза	...	7469,8	8758,2	10496,9	13439,2	14390,8
г. Саяногорск	3767,2	11725,3	13940,8	16505,9	19000,2	20898,1
г. Сорск	...	7032,2	9810,7	11911,6	13482,4	14048,7
г. Черногорск	1917,1	8161,7	9806,1	11890,5	14808,7	16381,9
Алтайский район	1667,0	5492,2	6543,7	8264,2	10441,3	11705,7
Аскизский район	2269,4	7063,2	8226,8	9977,7	12425,5	13663,2
Бейский район	1588,6	5788,0	7363,1	8980,8	11498,4	12626,3
Боградский район	1178,5	4552,0	5570,4	6923,8	8269,0	9600,6
Орджоникидзевский район	1280,5	4055,0	5095,2	6352,6	8458,2	9583,1
Таштыпский район <sup>2)</sup>	2147,7	5444,4	6656,4	8247,6	10800,4	12197,7
Усть-Абаканский район <sup>3)</sup>	1727,7	7195,2	8433,4	8749,5	12227,4	13777,1
Ширинский район	1416,6	4778,9	5952,7	7430,6	10012,2	11765,0

**РАСПРЕДЕЛЕНИЕ ЗАРАБОТНОЙ ПЛАТЫ РАБОТНИКОВ  
ПО ГОРОДАМ И РАЙОНАМ РЕСПУБЛИКИ ХАКАСИЯ<sup>1)</sup>**

за 2009 год  
(рублей)

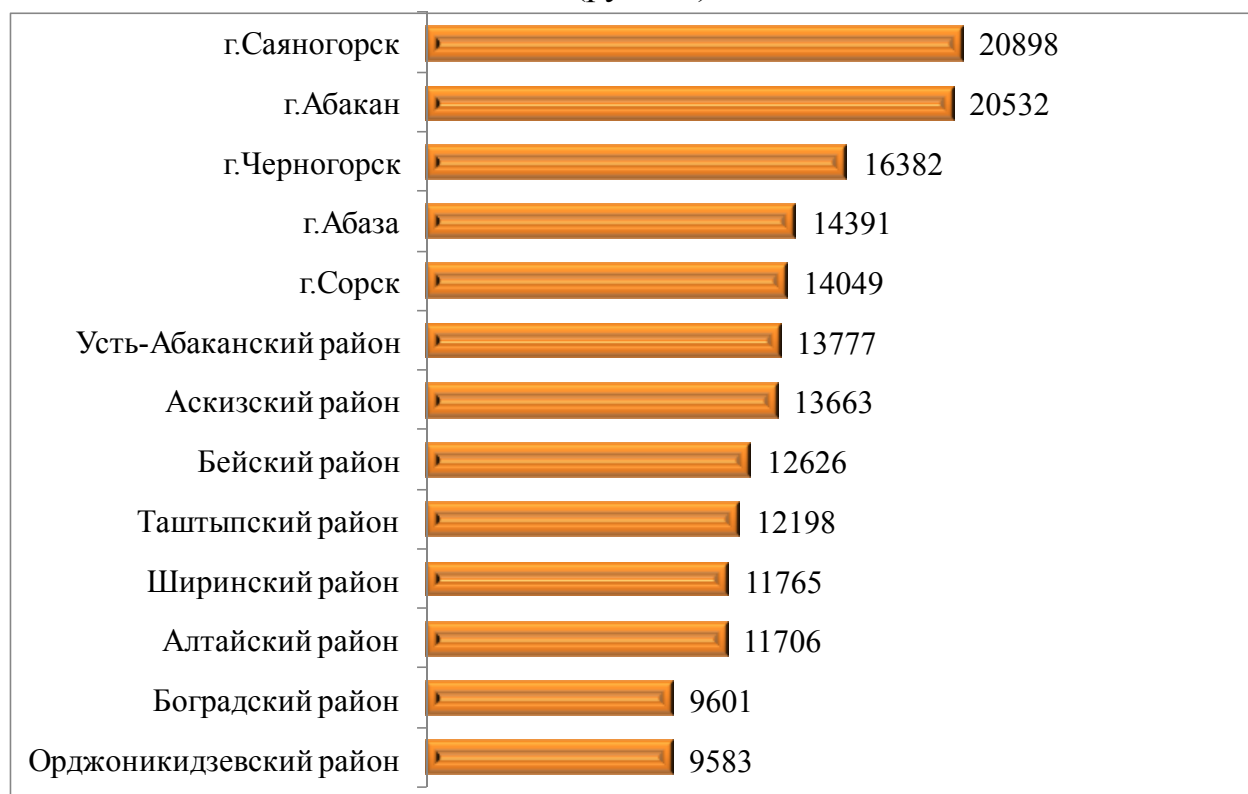

<sup>1)</sup> Без субъектов малого предпринимательства.

<sup>2)</sup> С 2003 года без г.Абазы.

<sup>3)</sup> С 2003 года без г.Сорска.





**ОСНОВНЫЕ ПОКАЗАТЕЛИ ПРОСРОЧЕННОЙ ЗАДОЛЖЕННОСТИ  
ПО ЗАРАБОТНОЙ ПЛАТЕ РАБОТНИКАМ ОРГАНИЗАЦИЙ**  
(на конец года)

	2000	2005	2006	2007	2008	2009
<b>Просроченная задолженность по заработной плате – всего, тыс. рублей</b>	<b>280608</b>	<b>3583</b>	<b>5305</b>	<b>2872</b>	<b>7569</b>	<b>1970</b>
в том числе:						
просроченная задолженность по заработной плате из-за отсутствия финансирования из бюджетов всех уровней	39184	-	-	263	357	-
просроченная задолженность по заработной плате из-за отсутствия собственных средств	241424	3583	5305	2609	7212	1970
Просроченная задолженность по заработной плате в процентах к месячному фонду заработной платы организаций, имеющих просроченную задолженность	210,9	70,2	199,7	240,7	56,6	93,6
Численность работников, перед которыми организации имеют просроченную задолженность по заработной плате, человек	66479	981	811	329	783	276

**ДИНАМИКА ПРОСРОЧЕННОЙ ЗАДОЛЖЕННОСТИ  
ПО ЗАРАБОТНОЙ ПЛАТЕ РАБОТНИКАМ ОРГАНИЗАЦИЙ**  
(на конец года; млн. рублей)

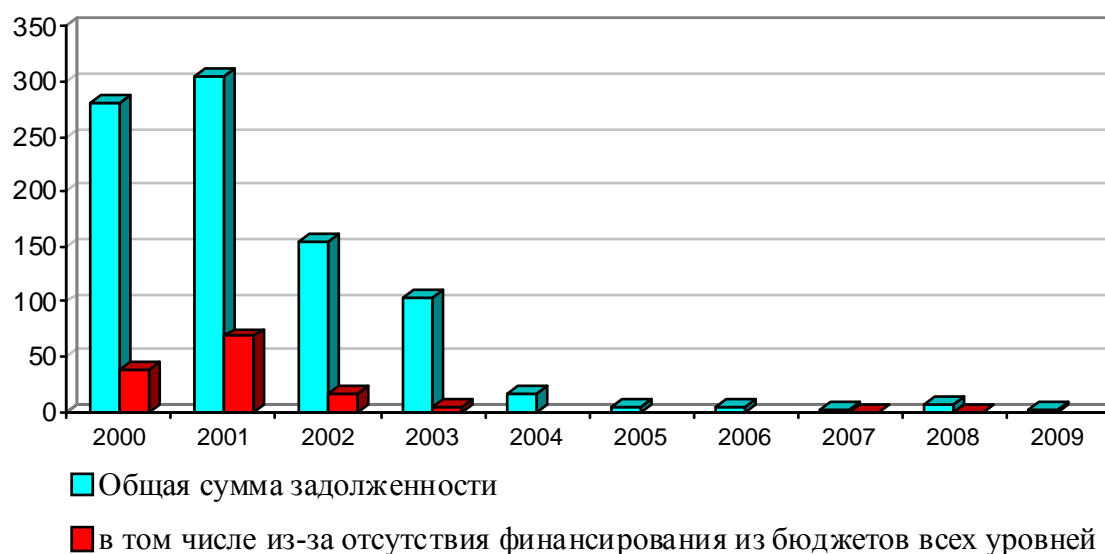

**ПРОСРОЧЕННАЯ ЗАДОЛЖЕННОСТЬ ПО ЗАРАБОТНОЙ ПЛАТЕ  
РАБОТНИКАМ ОРГАНИЗАЦИЙ  
ПО ВИДАМ ЭКОНОМИЧЕСКОЙ ДЕЯТЕЛЬНОСТИ**  
(на конец года)

	2005	2006	2007	2008	2009
<b>Число организаций, имеющих просроченную задолженность по заработной плате</b>	<b>9</b>	<b>11</b>	<b>7</b>	<b>16</b>	<b>3</b>
в том числе:					
сельское хозяйство, охота и лесозаготовки	1	2	2	-	1
добыча полезных ископаемых	-	-	-	1	-
обрабатывающие производства	1	4	-	-	-
производство и распределение электроэнергии, газа и воды	4	5	1	1	-
строительство	-	-	-	3	2
управление недвижимым имуществом	2	-	-	-	-
удаление сточных вод, отходов	1	-	-	-	-
образование	-	-	-	11	-
здравоохранение и предоставление социальных услуг	-	-	3	-	-
деятельность в области культуры	-	-	1	-	-
<b>Просроченная задолженность по заработной плате, всего – тыс. рублей</b>	<b>3583</b>	<b>5305</b>	<b>2872</b>	<b>7569</b>	<b>1970</b>
в том числе:					
сельское хозяйство, охота и лесозаготовки	282	432	2236	-	589
добыча полезных ископаемых	-	-	-	3660	-
обрабатывающие производства	1305	873	-	-	-
производство и распределение электроэнергии, газа и воды	666	4000	46	43	-
строительство	-	-	-	3509	1381
управление недвижимым имуществом	237	-	-	-	-
удаление сточных вод, отходов	1093	-	-	-	-
образование	-	-	-	357	-
здравоохранение и предоставление социальных услуг	-	-	327	-	-
деятельность в области культуры	-	-	263	-	-



**ПРОСРОЧЕННАЯ ЗАДОЛЖЕННОСТЬ ПО ЗАРАБОТНОЙ ПЛАТЕ  
РАБОТНИКАМ ОРГАНИЗАЦИЙ  
ПО ВИДАМ ЭКОНОМИЧЕСКОЙ ДЕЯТЕЛЬНОСТИ**  
(на конец года; в процентах от месячного фонда заработной платы  
организаций, имевших задолженность)

	2005	2006	2007	2008	2009
<b>Всего</b>	<b>70,2</b>	<b>199,7</b>	<b>240,7</b>	<b>56,6</b>	<b>93,6</b>
сельское хозяйство, охота и лесозаготовки	17,2	1167,6	263,1	-	43,4
добыча полезных ископаемых	-	-	-	98,6	-
обрабатывающие производства	53,3	76,1	-	-	-
производство и распределение электроэнергии, газа и воды	89,2	271,7	127,8	16,7	-
строительство	-	-	-	227,3	185,1
управление недвижимым имуществом	209,7	-	-	-	-
удаление сточных вод, отходов	696,2	-	-	-	-
образование	-	-	-	4,5	-
здравоохранение и предоставление социальных услуг	-	-	145,3	-	-
деятельность в области культуры	-	-	320,7	-	-

**ПРОСРОЧЕННАЯ ЗАДОЛЖЕННОСТЬ ПО ЗАРАБОТНОЙ ПЛАТЕ  
РАБОТНИКАМ ОРГАНИЗАЦИЙ,  
ПО ГОРОДАМ И РАЙОНАМ РЕСПУБЛИКИ ХАКАСИЯ**  
(на конец года; тысяч рублей)

	2001	2005	2006	2007	2008	2009
<b>Республика Хакасия</b>	<b>304903</b>	<b>3583</b>	<b>5305</b>	<b>2872</b>	<b>7569</b>	<b>1970</b>
г. Абакан	36747	-	873	-	-	-
г. Абаза	-	-	-	-	-	-
г. Саяногорск	33114	-	-	-	3674	1289
г. Сорск	-	-	-	46	-	-
г. Черногорск	96058	-	-	-	3660	-
Алтайский район	20186	-	403	-	-	-
Аскизский район	22709	-	927	263	43	-
Бейский район	14018	-	-	8	-	-
Боградский район	15862	-	-	-	-	-
Орджоникидзевский район	7964	-	-	-	-	-
Таштыпский район	10009	-	72	464	-	-
Усть-Абаканский район	23975	2037	2000	-	192	92
Ширинский район	24261	1546	1030	2091	-	589



## СОЦИАЛЬНОЕ ОБЕСПЕЧЕНИЕ

### ОСНОВНЫЕ ПОКАЗАТЕЛИ ПЕНСИОННОГО ОБЕСПЕЧЕНИЯ ( на конец года )

	2000	2005	2006	2007	2008	2009
Численность пенсионеров, состоящих на учете в системе Пенсионного фонда Российской Федерации (2000г. в органах социальной защиты населения):						
всего, тыс. человек	138,8	138,5	137,8	138,0	138,6	141,8
Численность пенсионеров, приходящаяся на 1000 человек населения	250,7	256,4	257,2	256,9	256,5	262,9
Численность занятых в экономике, приходящаяся на одного пенсионера, человек	1,68	1,77	1,79	1,80	1,79	1,73
Средний размер назначенных пенсий <sup>1)</sup> , рублей	824,3	2515,8	2803,5	3673,1	4523,8	6142,0
Величина прожиточного минимума пенсионера						
рублей	808	2140	2478	2753	3381	3879
в процентах к предыдущему году	113,3	185,6	115,8	111,1	122,8	114,7
Соотношение среднего размера назначенных пенсий, процентов						
с величиной прожиточного минимума пенсионера	102,0	117,6	113,1	133,4	133,8	158,3
со средним размером начисленной заработной платы	37,6	32,4	29,7	32,6	31,2	37,9
Реальный размер назначенных пенсий, в процентах к предыдущему году	118,3	114,1	102,0	117,7	107,4	122,3

<sup>1)</sup> 2000г. – с учетом компенсаций.



**ЧИСЛЕННОСТЬ ПЕНСИОНЕРОВ И СРЕДНИЙ РАЗМЕР  
НАЗНАЧЕННЫХ МЕСЯЧНЫХ ПЕНСИЙ  
ПО ВИДАМ ПЕНСИОННОГО ОБЕСПЕЧЕНИЯ**  
( на конец года )

	2000	2005	2006	2007	2008	2009
Численность пенсионеров, состоящих на учете в системе Пенсионного фонда Российской Федерации (2000г. в органах социальной защиты населения), тыс. человек	138,8	138,5	137,8	138,0	138,6	141,8
в том числе получающие пенсии:						
по старости	93,5	96,3	96,9	99,1	101,6	106,1
по инвалидности	18,3	15,1	13,6	12,6	11,4	10,7
по случаю потери кормильца (на каждого нетрудоспособного члена семьи)	12,8	13,9	12,3	10,2	4,8	4,1
социальные	10,6	12,7	14,5	15,5	20,3	20,3
Удельный вес численности женщин в общей численности пенсионеров по старости, процентов:						
до 55 лет	3,5	6,8	6,7	6,4	6,1	5,8
55-59 лет	8,3	16,2	17,7	18,9	19,4	19,4
Удельный вес численности мужчин в общей численности пенсионеров по старости, процентов:						
до 60 лет	3,4	6,3	6,8	7,0	6,9	6,7
60-64 лет	11,3	5,0	4,8	5,4	6,6	8,1
Средний размер назначенных пенсий, рублей						
все пенсионеры	824,3	2515,8	2803,5	3673,1	4523,8	6142,0
из них получающие пенсии:						
по старости	839,9	2758,3	3075,6	3938,9	4849,3	6498,9
по инвалидности	555,5	2367,9	2650,5	3551,8	4321,9	5920,1
по случаю потери кормильца (на каждого нетрудоспособного члена семьи)	202,3	1442,1	1651,4	2071,5	3034,9	4137,2
социальные	248,3	1997,0	2077,4	3077,2	3318,0	4737,5



# СОЦИАЛЬНО-ЭКОНОМИЧЕСКАЯ ДИФФЕРЕНЦИАЦИЯ НАСЕЛЕНИЯ ПО ДОХОДАМ

## РАСПРЕДЕЛЕНИЕ ОБЩЕГО ОБЪЕМА ДЕНЕЖНЫХ ДОХОДОВ НАСЕЛЕНИЯ

	2000	2005	2006	2007	2008	2009
<b>Денежные доходы – всего, процентов</b> в том числе по 20-ти процентным группам населения:	<b>100</b>	<b>100</b>	<b>100</b>	<b>100</b>	<b>100</b>	<b>100</b>
первая (с наименьшими доходами)	7,1	6,8	6,6	6,3	6,0	6,2
вторая	12,0	11,7	11,4	11,1	10,8	11,0
третья	16,7	16,4	16,2	16,0	15,7	15,8
четвертая	23,1	23,0	23,0	22,9	22,9	22,9
пятая (с наибольшими доходами)	41,1	42,1	42,8	43,7	44,6	44,1
Коэффициент дифференциации доходов (коэффициент фондов), в разгах	9,2	10,1	10,7	11,6	12,6	12,0
Коэффициент Джини (индекс концентрации доходов)	0,338	0,351	0,360	0,371	0,383	0,376

### НЕРАВЕНСТВО В РАСПРЕДЕЛЕНИИ ОБЩЕГО ОБЪЕМА ДЕНЕЖНЫХ ДОХОДОВ МЕЖДУ ГРУППАМИ НАСЕЛЕНИЯ С РАЗЛИЧНЫМ УРОВНЕМ МАТЕРИАЛЬНОГО ДОСТАТКА (кривая Лоренса в 2009 году)

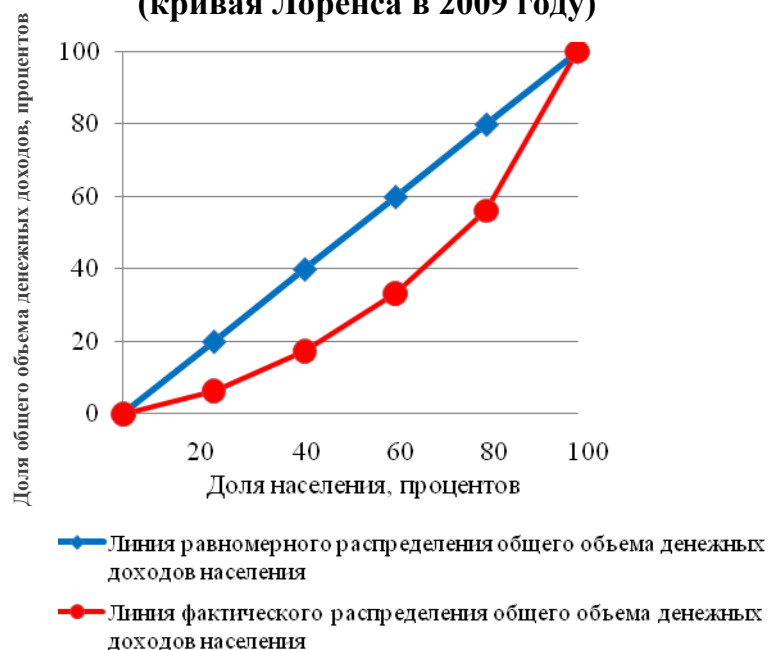

На графике диагональ квадрата соответствует равномерному распределению доходов (парные доли населения и доходов совпадают) и означают полное отсутствие концентрации дохода, т.е. каждая группа населения получает доход пропорционально своей численности.

Чем ближе кривая Лоренса приближается к диагонали, тем более равномерно распределены доходы. Чем больше эта линия отклоняется от диагонали (чем больше ее вогнутость), тем больше неравномерность распределения доходов, соответственно выше их концентрация.



**РАСПРЕДЕЛЕНИЕ НАСЕЛЕНИЯ  
ПО ВЕЛИЧИНЕ СРЕДНЕДУШЕВЫХ ДЕНЕЖНЫХ ДОХОДОВ**  
(в процентах к итогу)

	2005	2006	2007	2008	2009
<b>Все население</b>	<b>100</b>	<b>100</b>	<b>100</b>	<b>100</b>	<b>100</b>
в том числе:					
со среднедушевыми денежными доходами в месяц, рублей					
до 2000,0	12,4	7,8	4,5	2,1	1,5
2000,1-4000,0	34,7	28,6	20,5	12,5	10,6
4000,1-6000,0	24,2	24,6	21,8	17,0	15,9
6000,1-8000,0	13,1	15,6	16,6	15,6	15,4
8000,1-10000,0	6,9	9,2	11,5	12,6	12,9
10000,1-15000,0	6,4	9,7	14,8	19,7	20,9
15000,1-25000,0	2,0	3,8	8,1	14,4	15,9
свыше 25000,0	0,3	0,7	2,2	6,1	6,9

**ВЕЛИЧИНА ПРОЖИТОЧНОГО МИНИМУМА<sup>1)</sup>**  
(в среднем на душу населения; рублей в месяц)

	Все население	Из него по социально-демографическим группам населения			Соотношение среднедушевых денежных доходов населения с величиной прожиточного минимума, процентов
		трудо-способное население	пенсионеры	дети	
<b>2000</b>	<b>1140</b>	<b>1279</b>	<b>808</b>	<b>1094</b>	<b>167,0</b>
I квартал	1055	1175	741	1035	140,8
II квартал	1110	1248	783	1062	153,5
III квартал	1175	1326	841	1102	158,4
IV квартал	1222	1366	867	1177	200,0
<b>2005</b>	<b>2844</b>	<b>3072</b>	<b>2140</b>	<b>2857</b>	<b>180,8</b>
I квартал	2798	3012	2106	2839	157,1
II квартал	2858	3087	2159	2867	180,8
III квартал	2819	3048	2130	2816	174,8
IV квартал	2899	3139	2165	2905	203,7
<b>2006</b>	<b>3243</b>	<b>3464</b>	<b>2478</b>	<b>3300</b>	<b>196,3</b>
I квартал	3208	3422	2452	3276	163,9
II квартал	3253	3476	2482	3310	192,8
III квартал	3236	3463	2474	3270	198,8
IV квартал	3275	3494	2504	3342	227,9

<sup>1)</sup> За I-IV кварталы приведены данные о величине прожиточного минимума, установленные Правительством Республики Хакасия на основании Закона Республики Хакасия № 25 от 14.06.2001г. «О потребительской корзине по Республике Хакасия»; за год - оценка на основе указанных данных. В 2006г. и 2008г. изменялся состав потребительской корзины для определения прожиточного минимума.



	Все население	Из него по социально-демографическим группам населения			Соотношение среднедушевых денежных доходов населения с величиной прожиточного минимума, процентов
		трудоспособное население	пенсионеры	дети	
<b>2007</b>	<b>3617</b>	<b>3874</b>	<b>2753</b>	<b>3660</b>	<b>220,7</b>
I квартал	3523	3768	2674	3584	195,7
II квартал	3585	3841	2731	3623	221,6
III квартал	3638	3905	2776	3651	234,3
IV квартал	3723	3983	2831	3781	230,5
<b>2008</b>	<b>4350</b>	<b>4648</b>	<b>3381</b>	<b>4370</b>	<b>247,4</b>
I квартал	4126	4423	3135	4170	215,3
II квартал	4431	4720	3454	4481	233,9
III квартал	4395	4703	3446	4363	262,5
IV квартал	4448	4744	3488	4466	276,7
<b>2009</b>	<b>4903</b>	<b>5213</b>	<b>3879</b>	<b>4937</b>	<b>237,2</b>
I квартал	4835	5142	3826	4862	181,6
II квартал	4948	5264	3920	4967	236,1
III квартал	4939	5256	3910	4958	232,3
IV квартал	4890	5189	3861	4960	277,4

### СТРУКТУРА ВЕЛИЧИНЫ ПРОЖИТОЧНОГО МИНИМУМА В 2009 ГОДУ (в процентах к итогу)

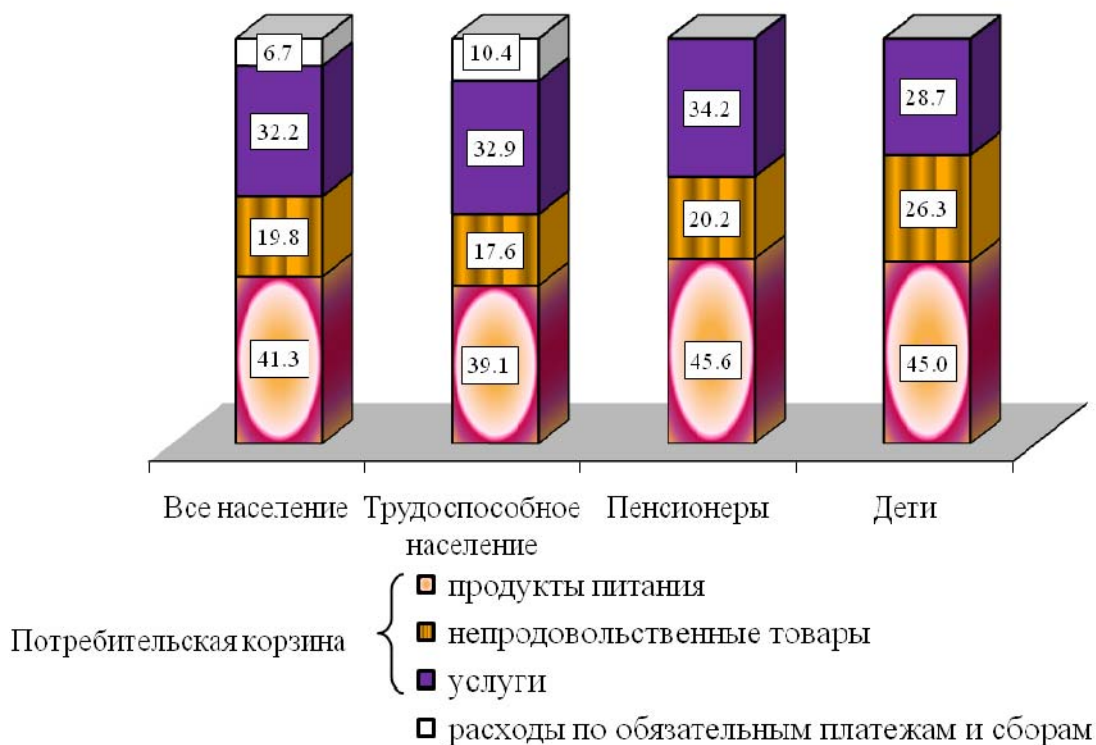



**ЧИСЛЕННОСТЬ НАСЕЛЕНИЯ С ДЕНЕЖНЫМИ ДОХОДАМИ  
НИЖЕ ВЕЛИЧИНЫ ПРОЖИТОЧНОГО МИНИМУМА  
И ДЕФИЦИТ ДЕНЕЖНОГО ДОХОДА**

	2000	2005	2006	2007	2008	2009
Численность населения с денежными доходами ниже величины прожиточного минимума:						
тыс. человек	223,5	146,8	130,6	110,2	93,8	102,9
в процентах от общей численности населения	40,2	27,2	24,3	20,5	17,4	19,1
в процентах к предыдущему году	98,6	100,8	89,0	84,4	85,1	109,7
Дефицит денежного дохода:						
в процентах от общего объема денежных доходов	9,3	4,5	3,7	2,8	2,1	2,5

**РАСПРЕДЕЛЕНИЕ МАЛОИМУЩЕГО НАСЕЛЕНИЯ  
ПО ОСНОВНЫМ ГРУППАМ**

(по материалам выборочного обследования бюджетов домашних хозяйств; в процентах)

	Всего обследуемых домохозяйств, населения	из них: имеющие среднедушевые денежные доходы ниже величины прожиточного минимума			
		2006	2007	2008	2009
Домохозяйства городской местности	100	22,5	17,5	14,3	11,9
Домохозяйства сельской местности	100	50,4	41,2	35,6	40,2
Домохозяйства, состоящие					
из 1-2 человек	100	15,2	12,7	9,7	9,2
из 3-х и более человек	100	40,9	31,8	27,5	27,0
Домохозяйства без детей	100	19,9	15,9	11,6	10,9
Домохозяйства, имеющие детей в возрасте от 7 до 16 лет	100	46,4	39,3	33,8	32,0
Домохозяйства, имеющие:					
1-2 детей	100	45,3	35,5	30,9	29,2
3-х и более детей	100	59,7	89,4	87,2	77,3
Население городской местности	100	27,9	21,3	18,0	14,9
Население сельской местности	100	59,7	49,7	43,2	50,5
Работающие по найму	100	29,2	21,1	18,5	19,2
Дети в возрасте до 16 лет	100	49,9	44,6	37,3	35,3
Мужчины		34,8	24,8	21,4	22,4
16-34 лет	100	40,4	24,9	21,5	28,8
35-59 лет	100	31,6	23,7	20,5	19,4
60 лет и старше	100	28,1	32,5	27,5	16,6
Женщины		33,3	27,0	22,8	22,3
16-34 лет	100	41,7	32,1	28,7	28,5
35-54 лет	100	30,3	25,7	20,1	21,6
55 лет и старше	100	26,2	21,8	19,8	15,2



## РАСХОДЫ, ФИНАНСОВЫЕ АКТИВЫ И ИМУЩЕСТВО НАСЕЛЕНИЯ

### СТРУКТУРА ИСПОЛЬЗОВАНИЯ ДЕНЕЖНЫХ РАСХОДОВ НАСЕЛЕНИЯ

	2000	2005	2006	2007	2008	2009
	<b>Миллионов рублей</b>					
<b>Денежные расходы и сбережения – всего</b>	<b>12701,7</b>	<b>33289,1</b>	<b>41057,4</b>	<b>51423,6</b>	<b>69445,5</b>	<b>75165,2</b>
в том числе:						
покупка товаров и оплата услуг	8096,9	18867,3	24319,4	31526,4	36389,8	38091,6
обязательные платежи и разнообразные взносы, деньги отосланные по переводам	797,4	3953,8	4838,1	6311,1	7661,7	8530,0
приобретение недвижимости	30,1	337,0	426,8	834,7	854,1	473,2
прирост финансовых активов	3777,3	10131,0	11473,1	12751,4	24539,9	28070,4
<i>из него прирост/уменьшение (-) денег на руках у населения</i>	<i>981,9</i>	<i>-456,0</i>	<i>79,6</i>	<i>-691,2</i>	<i>2428,7</i>	<i>2454,6</i>
	<b>В процентах</b>					
<b>Денежные расходы и сбережения – всего</b>	<b>100</b>	<b>100</b>	<b>100</b>	<b>100</b>	<b>100</b>	<b>100</b>
в том числе:						
покупка товаров и оплата услуг	63,7	56,7	59,2	61,3	52,4	50,7
обязательные платежи и разнообразные взносы, деньги отосланные по переводам	6,3	11,9	11,8	12,3	11,0	11,4
приобретение недвижимости	0,2	1,0	1,0	1,6	1,2	0,6
прирост финансовых активов	29,8	30,4	28,0	24,8	35,4	37,3
<i>из него прирост/уменьшение (-) денег на руках у населения</i>	<i>7,7</i>	<i>-1,4</i>	<i>0,2</i>	<i>-1,3</i>	<i>3,5</i>	<i>3,3</i>



## ПОКУПАТЕЛЬНАЯ СПОСОБНОСТЬ СРЕДНЕДУШЕВЫХ ДЕНЕЖНЫХ ДОХОДОВ НАСЕЛЕНИЯ

	2000	2005	2006	2007	2008	2009
<b>Продовольственные товары, кг в месяц</b>						
Говядина (кроме бескостного мяса)	34,6	39,5	46,6	54,1	69,5	62,5
Рыба замороженная неразделанная	58,7	87,7	118,6	136,8	160,3	129,6
Масло животное	29,6	51,3	60,0	65,6	64,8	63,2
Масло растительное	67,4	121,8	152,6	168,3	144,4	194,3
Молоко цельное, литров	290,3	393,0	415,6	465,9	481,0	490,3
Яйца куриные, штук	1370	2326	2805	3012	3472	3692
Сахар-песок	156,7	255,0	239,9	366,3	433,9	358,3
Хлеб и х/булочные изделия из пшеничной муки 1 и 2 сорта	214,2	385,7	482,7	522,0	497,4	508,9
Рис	128,5	239,8	282,2	276,9	260,6	232,3
Картофель	452,3	540,6	531,0	589,2	506,1	653,0
Капуста свежая	365,5	466,5	444,0	620,2	672,7	823,0
Маргарин	55,2	119,0	141,2	166,5	149,8	147,4
Апельсины	72,8	113,0	146,9	165,9	198,2	182,8
Водка обыкновенного качества, литров	21,2	34,4	38,4	45,1	53,2	52,7
<b>Непродовольственные товары, штук в месяц</b>						
Куртка мужская демисезонная	2,8	3,4	4,1	4,3	5,8	5,3
Костюм мужской, двойка	1,4	1,7	1,8	1,9	2,4	2,3
Сорочка мужская из х/б и смесовых тканей	11,7	14,6	16,0	16,7	24,5	20,4
Пальто женское демисезонное	0,6	1,4	1,5	1,8	2,3	2,2
Куртка для школьников демисезонная	3,1	6,6	8,2	8,4	9,1	6,8
Джемпер мужской	2,3	4,7	5,7	5,6	7,6	7,5
Сапоги детские зимние из натуральной кожи	3,0	6,4	6,0	7,4	8,5	7,4
Сигареты с фильтром отечественные	282,9	687,3	793,9	832,3	967,1	837,8
Холодильник двухкамерный отечественный	0,3	0,6	0,7	0,8	1,0	0,7
Телевизор цветного изображения	0,3	0,8	1,0	1,3	1,6	1,3
Бензин автомобильный	272,4	336,5	354,9	421,6	484,2	576,3
<b>Платные услуги, оказываемые населению, в процентах к предыдущему году</b>						
Постановка набоек, пара	114,2	95,5	104,7	106,7	117,9	92,0
Пошив женского платья	93,8	109,1	125,0	106,7	188,8	78,9
Химчистка мужского костюма	128,9	86,4	105,3	100,0	120,0	95,8
Женская модельная стрижка	96,7	102,7	135,2	96,1	138,8	86,8
Проезд в городском транспорте	93,4	98,4	106,3	107,4	118,0	108,1
Проезд в пригородном поезде	132,3	108,9	109,9	100,3	105,8	153,3
Плата за электричество	100,4	107,3	99,2	111,1	119,2	86,5
Плата за горячее водоснабжение	130,4	78,8	104,9	114,0	118,4	93,1
Плата за сжиженный газ	99,1	105,4	101,0	100,0	109,1	90,7
Билеты в кинотеатр	40,5	116,0	123,4	67,2	117,9	109,8



## СОСТАВ РАСПОЛАГАЕМЫХ РЕСУРСОВ ДОМАШНИХ ХОЗЯЙСТВ В ЗАВИСИМОСТИ ОТ МЕСТА ПРОЖИВАНИЯ

(по материалам выборочного обследования бюджетов домашних хозяйств;  
в среднем на члена домашнего хозяйства; рублей в месяц)

	2000	2005	2006	2007	2008	2009
<b>Все домашние хозяйства</b>						
<b>Располагаемые ресурсы, всего</b>	<b>1377,9</b>	<b>5792,4</b>	<b>6214,2</b>	<b>8198,7</b>	<b>9868,2</b>	<b>10994,8</b>
в том числе:						
денежные расходы	1170,7	4809,8	5015,1	6672,1	7923,8	8625,6
стоимость натуральных поступлений продуктов питания	150,4	431,9	472,4	518,0	599,2	643,7
стоимость натуральных поступлений непродовольственных товаров и услуг	27,9	84,0	70,5	84,7	120,9	100,3
прирост сбережений	28,9	466,7	656,2	923,9	1224,3	1625,2
<b>Домашние хозяйства, проживающие в городской местности</b>						
<b>Располагаемые ресурсы, всего</b>	<b>1551,7</b>	<b>6486,2</b>	<b>6610,5</b>	<b>8993,6</b>	<b>10705,0</b>	<b>12417,3</b>
в том числе:						
денежные расходы	1388,5	5521,9	5480,6	7487,1	8724,1	9869,6
стоимость натуральных поступлений продуктов питания	101,9	305,8	328,0	363,4	427,0	448,9
стоимость натуральных поступлений непродовольственных товаров и услуг	36,6	79,9	75,6	87,2	127,5	100,6
прирост сбережений	24,7	578,6	726,3	1055,9	1426,4	1998,2
<b>Домашние хозяйства, проживающие в сельской местности</b>						
<b>Располагаемые ресурсы, всего</b>	<b>953,7</b>	<b>4093,7</b>	<b>5241,0</b>	<b>6246,3</b>	<b>7811,8</b>	<b>7500,1</b>
в том числе:						
денежные расходы	639,4	3066,4	3872,1	4670,6	5957,0	5569,5
стоимость натуральных поступлений продуктов питания	268,8	740,5	826,9	897,7	1023,6	1122,3
стоимость натуральных поступлений непродовольственных товаров и услуг	6,4	94,2	58,0	78,4	103,5	99,4
прирост сбережений	39,1	192,6	484,0	599,6	727,7	708,9



**СТРУКТУРА РАСПОЛАГАЕМЫХ РЕСУРСОВ  
ДОМАШНИХ ХОЗЯЙСТВ РАЗЛИЧНЫХ СОЦИАЛЬНО-  
ЭКОНОМИЧЕСКИХ КАТЕГОРИЙ в 2009 году**  
(по материалам выборочного обследования бюджетов  
домашних хозяйств; в процентах)

	Распола- гаемые ресурсы (в среднем на члена домашнего хозяйства в месяц) руб.	в том числе			
		денеж- ные расходы	стоимость натураль- ных посту- плений продуктов питания	стоимость пре- доставленных в натуральном выражении не- продовольст- венных товаров и льгот	прирост сбере- жений
<b>Все домашние хозяйства</b>	<b>10994,8</b>	<b>78,5</b>	<b>5,9</b>	<b>0,9</b>	<b>14,7</b>
из них:					
проживающие в городской местности	12417,3	79,5	3,6	0,8	16,1
проживающие в сельской местности	7500,1	74,3	15,0	1,2	9,5
домашние хозяйства, состоящие из:					
1 человека	17688,8	79,5	6,1	1,2	13,2
2 человек	13788,6	79,9	5,8	0,9	13,4
3 человек	12080,1	80,8	5,6	1,0	12,6
4 человек	10028,6	75,2	5,2	0,7	18,9
домашние хозяйства, имеющие детей в возрасте до 16 лет:					
1 ребенка	9117,5	81,7	6,3	1,0	11,0
2 детей	9983,1	70,9	5,6	0,7	22,8
10% домашних хозяйств с наименьшими распо- лагаемыми ресурсами	3775,3	78,8	13,5	1,5	6,2
10% домашних хозяйств с наибольшими распо- лагаемыми ресурсами	28158,0	78,2	3,3	0,6	17,9



## СОСТАВ РАСХОДОВ НА КОНЕЧНОЕ ПОТРЕБЛЕНИЕ ДОМАШНИХ ХОЗЯЙСТВ

### В ЗАВИСИМОСТИ ОТ МЕСТА ПРОЖИВАНИЯ

(по материалам выборочного обследования бюджетов домашних хозяйств;  
в среднем на члена домашнего хозяйства; рублей в месяц)

	2000	2005	2006	2007	2008	2009
<b>Все домашние хозяйства</b>						
<b>Расходы на конечное потребление - всего</b>	<b>1170,6</b>	<b>4003,5</b>	<b>4356,9</b>	<b>5483,9</b>	<b>6838,1</b>	<b>7313,9</b>
расходы на питание	624,7	1567,4	1684,7	2007,2	2498,1	2687,1
расходы на непродовольственные товары	355,3	1593,4	1700,7	2243,9	2897,7	2896,1
расходы на алкогольные напитки	22,3	67,6	71,8	90,2	88,3	92,8
расходы на оплату услуг стоимость услуг, оказанных работодателем бесплатно или по льготной цене	140,5 27,8	757,1 18,0	887,9 11,8	1130,2 12,4	1332,8 21,2	1617,7 20,2
<b>Домашние хозяйства, проживающие в городской местности</b>						
<b>Расходы на конечное потребление - всего</b>	<b>1324,2</b>	<b>4333,6</b>	<b>4575,3</b>	<b>5860,0</b>	<b>7496,0</b>	<b>8195,7</b>
расходы на питание	653,6	1608,6	1682,7	2038,7	2614,0	2814,7
расходы на непродовольственные товары	422,6	1680,0	1684,5	2315,5	3142,4	3263,4
расходы на алкогольные напитки	24,4	77,4	78,8	94,3	95,2	101,5
расходы на оплату услуг стоимость услуг, оказанных работодателем бесплатно или по льготной цене	187,0 36,6	956,5 11,1	1113,6 15,7	1396,4 15,1	1618,0 26,4	1990,0 26,1
<b>Домашние хозяйства, проживающие в сельской местности</b>						
<b>Расходы на конечное потребление - всего</b>	<b>795,8</b>	<b>3195,4</b>	<b>3820,6</b>	<b>4560,2</b>	<b>5221,3</b>	<b>5147,8</b>
расходы на питание	554,3	1466,6	1689,8	1929,9	2213,4	2373,8
расходы на непродовольственные товары	190,8	1381,3	1740,5	2068,1	2296,3	1993,8
расходы на алкогольные напитки	17,2	43,4	54,6	80,1	71,3	71,2
расходы на оплату услуг стоимость услуг, оказанных работодателем бесплатно или по льготной цене	27,1 6,4	268,9 35,2	333,5 2,2	476,2 5,9	631,6 8,7	703,1 5,9



**СТРУКТУРА РАСХОДОВ НА КОНЕЧНОЕ ПОТРЕБЛЕНИЕ  
ДОМАШНИХ ХОЗЯЙСТВ РАЗЛИЧНЫХ СОЦИАЛЬНО-  
ЭКОНОМИЧЕСКИХ КАТЕГОРИЙ в 2009 году**

(по материалам выборочного обследования бюджетов домашних хозяйств;  
в среднем на члена домашнего хозяйства; в процентах)

	Расходы на конечное потребление – всего, руб. в месяц	в том числе					стоимость услуг, оказанных работодателем бесплатно или по льготной цене
		расходы на:					
		питание	в том числе:	непродовольственные товары	алкогольные напитки	оплату услуг	
стоимость натуральных поступлений продуктов питания							
<b>Все домашние хозяйства</b>	<b>7313,9</b>	<b>36,7</b>	<b>8,8</b>	<b>39,6</b>	<b>1,3</b>	<b>22,1</b>	<b>0,3</b>
из них:							
проживающие в городской местности	8195,7	34,3	5,5	39,8	1,2	24,3	0,4
проживающие в сельской местности	5147,8	46,1	21,8	38,7	1,4	13,7	0,1
домашние хозяйства, состоящие из:							
1 человека	11827,5	38,8	9,0	35,1	1,5	24,5	0,1
2 человек	8645,6	42,5	9,3	35,4	1,6	20,4	0,1
3 человек	7978,3	34,8	8,5	38,1	1,2	25,3	0,6
4 человек	6653,4	35,0	7,8	41,9	1,2	21,8	0,1
домашние хозяйства, имеющие детей							
в возрасте до 16 лет:							
1 ребенка	6627,1	34,8	8,7	43,5	1,1	20,5	0,1
2 детей	6419,7	34,8	8,7	41,4	0,8	22,9	0,1
10% домашних хозяйств с наименьшими располагаемыми ресурсами	3096,0	51,7	16,2	25,3	0,7	22,0	0,3
10% домашних хозяйств с наибольшими располагаемыми ресурсами	17043,9	25,4	5,5	55,8	1,1	17,6	0,1



## СТРУКТУРА ПОТРЕБИТЕЛЬСКИХ РАСХОДОВ ДОМАШНИХ ХОЗЯЙСТВ

(по материалам выборочного обследования  
бюджетов домашних хозяйств; в процентах к итогу)

	2000	2005	2006	2007	2008	2009
<b>Потребительские расходы</b>	<b>100</b>	<b>100</b>	<b>100</b>	<b>100</b>	<b>100</b>	<b>100</b>
в том числе:						
<b>Расходы на покупку продуктов питания</b>	<b>45,4</b>	<b>30,8</b>	<b>29,9</b>	<b>29,1</b>	<b>28,7</b>	<b>29,9</b>
из них:						
хлеба и хлебных продуктов	8,7	6,2	5,6	5,6	5,5	5,9
картофеля	0,3	0,1	0,1	0,1	0,1	0,1
овощей и бахчевых	1,6	1,3	1,2	1,3	1,3	1,4
фруктов и ягод	2,5	2,0	2,0	2,1	2,1	2,1
мяса и мясных продуктов	12,2	9,0	8,5	8,1	7,4	7,8
рыбы и рыбных продуктов	2,2	1,6	1,7	1,6	1,7	1,6
молока и молочных продуктов	6,0	3,6	3,6	3,5	4,2	4,3
сахара и кондитерских изделий	5,4	2,9	3,2	2,7	2,4	2,7
яиц	1,5	0,6	0,6	0,5	0,5	0,5
чая, кофе, безалког. напитков	3,0	2,4	2,5	2,7	1,0	0,8
масла растительного и других жиров	2,0	1,1	0,9	0,9	2,5	2,7
<b>Расходы на питание вне дома</b>	<b>2,1</b>	<b>1,9</b>	<b>2,0</b>	<b>1,4</b>	<b>2,0</b>	<b>1,2</b>
<b>Расходы на покупку алкогольных напитков</b>	<b>2,3</b>	<b>1,8</b>	<b>1,8</b>	<b>1,8</b>	<b>1,4</b>	<b>1,4</b>
<b>Расходы на покупку непродовольственных товаров</b>	<b>36,2</b>	<b>44,2</b>	<b>43,6</b>	<b>45,1</b>	<b>46,7</b>	<b>43,4</b>
в том числе:						
одежды, обуви, белья, ткани телерадиоаппаратуры, предметов для отдыха, транспортных средств	4,3	15,7	15,7	12,9	14,1	13,2
мебели, домашнего оборудования	4,6	5,5	6,0	8,2	8,2	5,0
строительных материалов	1,0	1,9	1,4	1,8	1,3	1,1
топлива	4,1	4,5	4,2	4,5	5,1	5,3
табачных изделий	1,3	1,0	0,8	0,9	0,8	0,9
медицинских товаров, предметов гигиены и других непродовольственных товаров	4,1	5,1	4,9	5,6	5,6	6,2
<b>Расходы на оплату услуг, всего</b>	<b>14,0</b>	<b>21,3</b>	<b>22,7</b>	<b>22,6</b>	<b>21,2</b>	<b>24,1</b>
в том числе:						
<b>жилищно-коммунальных услуг</b>	<b>5,0</b>	<b>8,4</b>	<b>8,9</b>	<b>8,3</b>	<b>7,3</b>	<b>7,9</b>
из них оплата:						
жилья	0,6	1,5	1,2	1,0	1,1	1,0





	2000	2005	2006	2007	2008	2009
<i>электроэнергии</i>	0,8	0,9	0,9	0,9	0,8	1,1
<i>газа</i>	0,3	0,2	0,2	0,2	0,1	0,1
<i>центрального отопления</i>	0,5	2,1	2,3	2,3	1,9	2,0
<i>воды и др. коммунальных услуг</i>	2,8	3,7	4,3	3,9	3,4	3,7
<i>других бытовых услуг</i>	1,8	1,8	2,1	2,0	2,0	2,3
<i>услуг учреждений культуры</i>	0,3	0,4	0,6	0,7	0,8	1,1
<i>услуг в системе образования</i>	2,2	3,1	3,2	3,2	2,1	2,4
<i>медицинских услуг</i>	0,8	1,3	0,8	1,1	1,1	0,9
<i>санаторно-оздоровительных услуг</i>	0,1	0,0	0,3	0,3	0,3	0,3
<i>услуг пассажирского транспорта</i>	2,1	2,1	2,5	2,1	2,9	2,9
<i>услуг связи</i>	1,3	2,8	3,4	3,8	3,3	3,6
<i>прочих услуг</i>	0,4	1,4	0,9	1,1	1,4	2,7

**СТРУКТУРА ПОТРЕБИТЕЛЬСКИХ РАСХОДОВ  
ДОМАШНИХ ХОЗЯЙСТВ С РАЗНЫМ УРОВНЕМ  
РАСПОЛАГАЕМЫХ РЕСУРСОВ в 2009 году**  
(по материалам выборочного обследования  
бюджетов домашних хозяйств; в процентах к итогу)

	10% домашних хозяйств с наименьшими располагаемыми ресурсами	10% домашних хозяйств с наибольшими располагаемыми ресурсами
<b>Потребительские расходы</b>	<b>100</b>	<b>100</b>
в том числе:		
<b>Расходы на покупку продуктов питания</b>	<b>41,7</b>	<b>20,6</b>
из них:		
хлеба и хлебных продуктов	12,2	3,2
картофеля	0,4	0,1
овощей и бахчевых	1,6	1,1
фруктов и ягод	2,3	1,6
мяса и мясных продуктов	9,2	6,1
рыбы и рыбных продуктов	2,0	0,9
молока и молочных продуктов	5,3	3,0
сахара и кондитерских изделий	3,2	2,0
яиц	1,0	0,3
чая, кофе, безалкогольных напитков	1,5	0,5
масла растительного и других жиров	3,0	1,8
<b>Расходы на питание вне дома</b>	<b>1,5</b>	<b>0,6</b>
<b>Расходы на покупку алкогольных напитков</b>	<b>0,9</b>	<b>1,2</b>
<b>Расходы на покупку непродовольственных товаров</b>	<b>29,2</b>	<b>59,4</b>
в том числе:		
одежды, обуви, белья, ткани	10,5	11,6
телерадиоаппаратуры, предметов для отдыха, транспортных средств	2,7	31,3
мебели, домашнего оборудования	2,8	6,4
строительных материалов	0,4	0,8



	10% домашних хозяйств с наименьшими располагаемыми ресурсами	10% домашних хозяйств с наибольшими располагаемыми ресурсами
топлива	4,5	3,4
табачных изделий	2,0	0,3
медицинских товаров, предметов гигиены и других непродовольственных товаров	6,3	5,6
<b>Расходы на оплату услуг, всего</b>	<b>26,7</b>	<b>18,2</b>
в том числе:		
<b>жилищно-коммунальных услуг</b>	13,2	4,6
из них оплата:		
жилья	1,3	0,4
электроэнергии	1,6	1,0
газа	0,1	0,0
центрального отопления	3,4	1,1
воды и др. коммунальных услуг	6,8	2,1
других бытовых услуг	1,0	2,4
услуг учреждений культуры	0,6	1,2
услуг в системе образования	4,0	0,7
медицинских услуг	0,4	0,9
санаторно-оздоровительных услуг	0,0	0,5
услуг пассажирского транспорта	2,2	2,9
услуг связи	3,9	2,0
прочих услуг	1,4	3,0

### НАЛИЧИЕ ПРЕДМЕТОВ ДЛИТЕЛЬНОГО ПОЛЬЗОВАНИЯ В ДОМАШНИХ ХОЗЯЙСТВАХ

(по материалам выборочного обследования бюджетов домашних хозяйств;  
на конец года; на 100 домохозяйств; штук)

	2000	2005	2006	2007	2008	2009
Телевизоры	130	135	134	146	143	162
Видеомагнитофоны, DVD-плееры, видеокамеры	61	82	88	92	99	107
Музыкальные центры	16	42	39	38	46	42
Мобильные телефоны	...	86	135	186	222	240
Персональные компьютеры	7	33	37	46	54	67
Холодильники, морозильники	155	166	172	178	168	166
Стиральные машины	109	113	115	119	114	114
Электропылесосы	90	96	98	97	94	98
Швейные, вязальные машины	77	66	70	72	68	78
Легковые автомобили	44	57	54	59	65	74



**ВКЛАДЫ ФИЗИЧЕСКИХ ЛИЦ В УЧРЕЖДЕНИЯХ  
СБЕРЕГАТЕЛЬНОГО БАНКА РОССИЙСКОЙ ФЕДЕРАЦИИ  
НА РУБЛЕВЫХ СЧЕТАХ (на начало года)**

	2001	2006	2007	2008	2009	2010
Число вкладов, тыс.	871,0	991,0	1023	1058	1091	1135
Остатки вкладов, млн. руб.	588,0	2017,6	2690	3300	3414	4486
Средний размер вклада, руб.	676,0	2102,4	2630	3119	3129	3953
Остаток вклада на душу населения, руб.	1011,3	3717,7	4998	6150	6354	8337

**ЖИЛИЩНЫЕ УСЛОВИЯ НАСЕЛЕНИЯ**

**ОСНОВНЫЕ ПОКАЗАТЕЛИ  
ЖИЛИЩНЫХ УСЛОВИЙ НАСЕЛЕНИЯ**

	2000	2005	2006	2007	2008	2009
Общая площадь жилых помещений, приходящая в среднем на одного жителя (на конец года)- всего, кв.метров	18,2	19,4	19,7	20,0	20,2	20,5
в том числе:						
в городской местности	18,5	20,0	20,4	20,8	21,2	21,6
в сельской местности	17,3	17,9	17,9	18,0	17,9	17,8
Число квартир – всего, тысяч	205,9	208,0	209,3	210,7	214,2	215,9
в том числе:						
однокомнатных	35,1	35,1	35,3	35,5	35,1	35,6
двухкомнатных	82,4	82,3	82,7	83,1	84,8	85,2
трехкомнатных	76,5	77,2	77,6	78,1	79,5	80,0
четырёхкомнатных и более	11,9	13,4	13,7	14,0	14,8	15,1
Средний размер одной квартиры, кв.метров общей площади	47,6	49,0	49,3	49,7	49,7	50,1
однокомнатных	27,5	27,4	27,6	27,8	27,6	27,8
двухкомнатных	42,1	42,6	43,1	42,9	42,5	42,7
трехкомнатных	57,5	58,3	58,3	58,7	58,7	58,8
четырёхкомнатных и более	82,0	90,8	91,9	95,1	94,5	97,9
Удельный вес числа семей, состоявших на учете в качестве нуждающихся в жилых помещениях, в общем числе семей (на конец года), процентов	5,1	6,9	5,3	5,5	5,4	6,3
Капитально отремонтировано помещений в квартирах за год, тыс. кв.метров общей площади	4,5	14,2	2,1	2,2	0,6	49,9
Приватизировано жилых помещений (на конец года), единиц	3625	3391	2859	2002	2080	4180
в процентах от общего числа жилых помещений, подлежащих приватизации	3,0	7,0	1,9	1,1	2,4	4,9



**ЖИЛИЩНЫЙ ФОНД**

(на конец года; общая площадь жилых помещений; тысяч квадратных метров)

	2000	2005	2006	2007	2008	2009
<b>Жилищный фонд – всего</b>	<b>10084,6</b>	<b>10442,3</b>	<b>10571,0</b>	<b>10725,4</b>	<b>10879,4</b>	<b>11059,0</b>
в том числе:						
частный	7478,5	8299,8	8528,7	8744,3	8941,8	9310,5
из него						
в собственности граждан	6854,2	7919,1	8147,6	8333,9	8517,0	8925,5
государственный	336,9	214,7	225,4	213,1	204,6	204,3
муниципальный	2192,9	1927,8	1816,9	1768,0	1733,0	1544,2
другой	76,3	-	-	-	-	-
<b>Городской жилищный фонд – всего</b>	<b>7299,8</b>	<b>7661,8</b>	<b>7785,0</b>	<b>7924,6</b>	<b>8094,4</b>	<b>8269,9</b>
в том числе:						
частный	5073,7	5939,2	6170,9	6376,4	6583,0	6908,7
из него						
в собственности граждан	4741,9	5705,3	5918,7	6093,4	6265,3	6628,2
государственный	228,0	162,7	174,1	172,6	184,6	185,6
муниципальный	1947,4	1559,9	1440,0	1375,6	1326,8	1175,6
другой	50,7	-	-	-	-	-
<b>Сельский жилищный фонд – всего</b>	<b>2784,8</b>	<b>2780,5</b>	<b>2786,0</b>	<b>2800,8</b>	<b>2785,0</b>	<b>2789,1</b>
в том числе:						
частный	2404,8	2360,6	2357,8	2367,9	2358,8	2401,8
из него						
в собственности граждан	2112,3	2213,8	2228,9	2240,5	2251,7	2297,3
государственный	108,9	52,0	51,3	40,5	20,0	18,7
муниципальный	245,5	367,9	376,9	392,4	406,2	368,6
другой	25,6	-	-	-	-	-

**ВЕТХИЙ И АВАРИЙНЫЙ ЖИЛИЩНЫЙ ФОНД**

(на конец года; общая площадь жилых помещений)

	2000	2005	2006	2007	2008	2009
Весь ветхий и аварийный жилищный фонд, тыс. кв. метров	199,4	491,4	498,0	596,2	563,8	511,4
в том числе:						
ветхий	172,3	480,9	486,6	567,9	507,0	465,3
аварийный	27,1	10,5	11,4	28,3	56,8	46,1
Удельный вес ветхого и аварийного жилищного фонда в общей площади всего жилищного фонда, процентов	2,0	4,7	4,7	5,6	5,2	4,6



## БЛАГОУСТРОЙСТВО ЖИЛИЩНОГО ФОНДА (на конец года; в процентах)

	Удельный вес общей площади, оборудованной						
	водопроводом	водоотведением (канализацией)	отоплением	ваннами	газом	горячим водоснабжением	напольными электроплитами
<b>Весь жилищный фонд</b>							
2000	59,0	55,5	57,7	46,2	36,8	53,0	37,7
2005	65,4	63,3	63,9	56,8	35,1	60,4	41,3
2006	65,8	63,5	64,2	56,9	35,0	60,4	42,5
2007	66,1	63,8	64,5	57,0	34,2	60,5	43,4
2008	66,5	64,2	65,1	57,1	34,2	60,7	44,3
2009	66,6	64,5	65,5	56,1	33,5	61,8	44,8
<b>Городской жилищный фонд</b>							
2000	75,3	72,0	74,0	59,7	24,0	69,8	50,9
2005	84,0	82,3	82,4	74,1	23,4	79,0	54,3
2006	84,4	82,4	82,1	73,9	23,5	78,7	55,7
2007	84,4	82,5	82,2	73,8	23,3	78,6	56,2
2008	84,4	82,4	82,2	73,6	23,2	78,6	57,6
2009	84,3	82,4	82,5	71,9	22,8	79,5	57,9
<b>Сельский жилищный фонд</b>							
2000	16,3	12,3	15,0	10,6	70,2	9,1	3,2
2005	14,1	10,8	13,0	9,1	67,3	9,1	5,6
2006	13,7	10,9	14,2	9,3	67,1	9,1	5,6
2007	14,1	11,0	14,5	9,3	65,2	9,1	7,2
2008	14,4	11,5	15,5	9,4	66,2	9,1	5,5
2009	14,3	11,5	15,1	9,4	65,2	9,1	6,0

## ПРЕДОСТАВЛЕНИЕ ЖИЛЫХ ПОМЕЩЕНИЙ

	2000	2005	2006	2007	2008	2009
Число семей (включая одиноких), получивших жилые помещения и улучшивших жилищные условия за год, тысяч	0,5	0,5	0,4	0,4	0,4	0,5
в процентах от числа семей, состоявших на учете в качестве нуждающихся в жилых помещениях	5,1	6,9	5,3	5,7	6,1	6,3
Число семей (включая одиноких), состоявших на учете в качестве нуждающихся в жилых помещениях (на конец года), тысяч	9,6	7,2	7,5	7,3	7,4	7,9



**ПРОДАНО ЖИЛЫХ ПОМЕЩЕНИЙ В ДОМАХ  
ГОСУДАРСТВЕННОГО И МУНИЦИПАЛЬНОГО  
ЖИЛИЩНОГО ФОНДА ГРАЖДАНАМ И  
ЮРИДИЧЕСКИМ ЛИЦАМ<sup>1)</sup>**

	2000	2006	2008	2009
<b>Число проданных жилых помещений, единиц</b>	<b>186</b>	<b>1</b>	<b>3</b>	<b>1</b>
в том числе населению	186	1	3	1
Их общая площадь, тыс. кв. метров	10,0	0,2	0,2	0,015
в том числе жилых помещений, проданных населению	10,0	0,2	0,2	0,015
Стоимость жилых помещений, тыс. рублей	13824	472	440	452,4
в том числе проданных населению	13824	472	440	452,4

**ПРЕДОСТАВЛЕНИЕ ГРАЖДАНАМ СУБСИДИЙ  
НА ОПЛАТУ ЖИЛОГО ПОМЕЩЕНИЯ И КОММУНАЛЬНЫХ УСЛУГ**

	2000	2005	2006	2007	2008	2009
Число служб субсидий	17	13	13	13	13	13
Получили субсидии, тыс. семей	13,9	20,3	16,9	17,3	16,0	15,0
Удельный вес семей, пользующихся субсидиями, в общем числе семей, процентов	11,9	11,6	9,7	8,9	8,2	7,7
Сумма начисленных субсидий, млн. рублей	9,1	79,2	91,6	99,5	91,3	104,5
Среднемесячный размер субсидий на семью, рублей	55	325	477	478	477	579

<sup>1)</sup> В 2005, 2007 годах продажи жилых помещений не было.



## ПРАВОНАРУШЕНИЯ

### ЧИСЛО ЗАРЕГИСТРИРОВАННЫХ ПРЕСТУПЛЕНИЙ ПО ВИДАМ (единиц)

	2000	2005	2006	2007	2008	2009
<b>Зарегистрировано преступлений – всего</b>	<b>13513</b>	<b>19273</b>	<b>20539</b>	<b>17540</b>	<b>14842</b>	<b>14499</b>
в том числе:						
убийство и покушение на убийство	173	118	142	104	104	81
умышленное причинение тяжкого вреда здоровью	325	386	293	293	254	298
изнасилование и покушение на изнасилование	76	44	47	83	18	29
грабеж	761	1273	1479	1116	761	654
разбой	114	107	111	130	77	63
кража	6639	10009	10725	8944	7276	7030
преступления, связанные с незаконным оборотом наркотиков	1054	779	955	949	1016	938
хулиганство	516	93	114	55	14	17
нарушение правил дорожного движения и эксплуатации транспортных средств	266	122	128	136	125	112

### СТРУКТУРА ЗАРЕГИСТРИРОВАННЫХ ПРЕСТУПЛЕНИЙ (в процентах к итогу)

	2000	2005	2006	2007	2008	2009
<b>Зарегистрировано преступлений – всего</b>	<b>100</b>	<b>100</b>	<b>100</b>	<b>100</b>	<b>100</b>	<b>100</b>
в том числе:						
против общественной безопасности, общественного порядка и здоровья населения	8,0	6,3	7,1	8,3	9,5	8,8
против собственности	62,3	67,3	68,6	67,4	64,3	65,3
против жизни, здоровья, свободы и достоинства личности	10,9	14,7	14,3	14,4	13,8	15,5
хозяйственных и должностных преступлений	0,6	1,9	2,0	2,4	3,7	2,9
других преступлений	18,2	9,8	8,0	7,5	8,7	7,5



**СОСТАВ ЛИЦ, СОВЕРШИВШИХ ПРЕСТУПЛЕНИЯ**  
(человек)

	2000	2005	2006	2007	2008	2009
<b>Выявлено лиц, совершивших преступления – всего</b>	<b>8766</b>	<b>8139</b>	<b>8524</b>	<b>8327</b>	<b>7998</b>	<b>8300</b>
из них:						
по полу						
мужчины	7670	6704	7023	6970	6482	6587
женщины	1096	1435	1501	1357	1516	1713
по возрасту во время совершения преступления, лет						
14-15	368	404	348	259	204	173
16-17	843	738	863	685	582	491
18-24	2504	2318	2475	2530	2173	2178
25-29	1430	1437	1546	1529	1407	1482
30 и старше	3151	3242	3292	3324	3632	3976
по занятию на момент совершения преступления						
рабочие	2012	1774	1669	1690	1893	1754
работники сельского хозяйства	172	138	82	68	97	102
служащие	343	306	314	269	353	322
учащиеся	769	925	1071	870	734	779
лица без постоянного источника дохода	4805	4494	4866	4925	4488	4976
в том числе безработные	34	75	78	40	14	54

**ЧИСЛО ПРЕСТУПЛЕНИЙ,**  
**СОВЕРШЕННЫХ ОТДЕЛЬНЫМИ КАТЕГОРИЯМИ ЛИЦ**  
(единиц)

	2000	2005	2006	2007	2008	2009
Число преступлений, совершенных:						
несовершеннолетними или при их соучастии	1347	1208	1189	952	823	685
лицами, ранее совершавшими преступления	3351	2968	2919	2851	2406	3076
в группе	2323	1514	1361	1371	1006	903
в том числе организованной	164	86	131	151	59	32
в состоянии алкогольного опьянения	2389	2012	1629	1297	856	850





## МЕТОДОЛОГИЧЕСКИЕ ПОЯСНЕНИЯ

**Реальные размеры денежных доходов населения, начисленной заработной платы, назначенных месячных пенсий** – относительные показатели, исчисленные путем деления индексов номинальных<sup>1)</sup> размеров денежных доходов населения, начисленной заработной платы, назначенных месячных пенсий на индекс потребительских цен за соответствующий временной период.

**Денежные доходы населения** включают доходы лиц, занятых предпринимательской деятельностью, выплаченную заработную плату наемных работников (начисленную заработную плату, скорректированную на изменение просроченной задолженности), социальные выплаты (пенсии, пособия, стипендии, страховые возмещения и прочие выплаты), доходы от собственности в виде процентов по вкладам, ценным бумагам, дивидендов и другие доходы. Денежные доходы за вычетом обязательных платежей и взносов представляют собой **располагаемые денежные доходы населения**.

**Среднедушевые денежные доходы** (в месяц) исчисляются делением годового объема денежных доходов на 12 и на среднегодовую численность населения.

**Реальные располагаемые денежные доходы** – относительный показатель, исчисленный путем деления индекса номинальных размеров<sup>1)</sup> денежных доходов населения за вычетом обязательных платежей на индекс потребительских цен за соответствующий период.

**Среднемесячная номинальная начисленная заработная плата** исчисляется делением фонда начисленной заработной платы работников на среднесписочную численность работников и на количество месяцев в периоде. Пособия, получаемые работниками из государственных и негосударственных внебюджетных фондов, не включаются в фонд заработной платы и среднемесячную заработную плату.

**Реальная начисленная заработная плата** характеризует покупательскую способность заработной платы в отчетном периоде в связи с изменением цен на потребительские товары и услуги по сравнению с базисным периодом. Для этого рассчитывается индекс реальной начисленной заработной платы путем деления индекса номинальной начисленной заработной платы на индекс потребительских цен за один и тот же временной период.

**Средний размер назначенных месячных пенсий** определяется делением общей суммы назначенных месячных пенсий на численность пенсионеров.

**К пенсионерам** относятся лица, реализовавшие право на получение пенсии в соответствии с законодательством Российской Федерации и межгосударственными соглашениями, постоянно проживающие в Российской Федерации.

**Реальный размер назначенных месячных пенсий** – относительный показатель, исчисленный путем деления индекса номинального размера (т.е. фак-

---

<sup>1)</sup> Под номинальным понимается фактически сложившийся в отчетном периоде размер доходов, заработной платы, пенсий соответственно.



тически сложившегося в отчетном периоде) назначенных месячных пенсий на индекс потребительских цен за соответствующий временной период.

**Денежные расходы** включают расходы на покупку товаров и оплату услуг, обязательные платежи и разнообразные взносы (налоги и сборы, платежи по страхованию, взносы в общественные и кооперативные организации, проценты за кредиты и др.), сбережения. Сбережения состоят из прироста (уменьшения) вкладов на счетах граждан, покупки иностранной валюты, расходов на приобретение ценных бумаг, недвижимости, изменения средств на счетах индивидуальных предпринимателей, задолженности по кредитам.

**Средний размер вклада** исчисляется делением объема вкладов на количество счетов вкладчиков.

**Распределение населения по величине среднедушевых денежных доходов** характеризует дифференциацию населения по уровню материального достатка и представляет собой показатели численности (или долей) постоянного населения, сгруппированные в заданных интервалах среднедушевых денежных доходов.

Расчеты распределения населения по величине среднедушевых денежных доходов осуществляются в соответствии с методикой, утвержденной постановлением Госкомстата России от 16 июля 1996г. № 61 по согласованию с рядом заинтересованных министерств и ведомств. Ряды распределения строятся с применением метода имитационного моделирования путем преобразования эмпирического распределения, полученного на основе данных выборочного обследования бюджетов домашних хозяйств, в ряд распределения, соответствующий значению группировочного признака в генеральной совокупности (среднедушевому денежному доходу, полученному по данным баланса денежных доходов и расходов населения).

**Коэффициент фондов (коэффициент дифференциации доходов/заработной платы)** характеризует степень социального расслоения и определяется как соотношение между уровнями денежных доходов 10% населения (работников) с самыми высокими доходами и 10% населения (работников) с самыми низкими доходами/заработной платой.

**Коэффициент Джини** (индекс концентрации доходов/заработной платы) характеризует степень отклонения линии фактического распределения общего объема доходов населения от линии их равномерного распределения. Величина коэффициента может варьировать от 0 до 1, при этом, чем выше значение показателя, тем более неравномерно распределены доходы/заработная плата в обществе.

**Дефицит денежного дохода** определяется как сумма денежных средств, необходимая для доведения доходов населения с денежными доходами ниже прожиточного минимума до величины прожиточного минимума.

**Величина прожиточного минимума** в соответствии с Федеральным законом от 24 октября 1997г. № 134-ФЗ «О прожиточном минимуме в Российской Федерации» представляет собой стоимостную оценку потребительской корзины, а также обязательные платежи и сборы. Потребительская корзина включает минимальные наборы продуктов питания, непродовольственных то-



варов и услуг, необходимых для сохранения здоровья человека и обеспечения его жизнедеятельности и устанавливается федеральным законом – в целом по Российской Федерации, законодательными (представительными) органами субъектов Российской Федерации.

Стоимостная оценка потребительской корзины по Республике Хакасия осуществляется на основании Закона Республики Хакасия № 32РХ от 30.06.08г. «О потребительской корзине по Республике Хакасия» (за 2001-2006гг. она определялась на основании Закона Республики Хакасия от 14.06.2001г. № 25, за 2006-2008гг. на основании Закона Республики Хакасия от 21.02.2006г. № 6-ЗРХ) и данных Хакасстата об уровне потребительских цен.

С 2001г. величина прожиточного минимума по Республике Хакасия определяется ежеквартально в среднем на душу населения, а также для трех социально-демографических групп населения (трудоспособное население, пенсионеры, дети) и устанавливается Правительством Республики Хакасия.

В 2000г. расчеты величины прожиточного минимума производились на основе методических рекомендаций Минтруда России от 10 ноября 1992г., разработанных в соответствии с Указом Президента Российской Федерации от 2 марта № 210 «О системе минимальных потребительских бюджетов населения Российской Федерации».

**Численность населения с денежными доходами ниже прожиточного минимума** определяется на основе данных о распределении населения по величине среднедушевых денежных доходов и является результатом их соизмерения с величиной прожиточного минимума. По Республике Хакасия рассчитывается с 1995 года.

**Численность малоимущего населения/домашних хозяйств** определяется на основе данных выборочного обследования домашних хозяйств путем соизмерения доходов каждого домашнего хозяйства с величиной прожиточного минимума. При этом величина прожиточного минимума для домашнего хозяйства в целом определяется исходя из его состава как сумма соответствующих показателей, установленных Правительством Республики Хакасия для различных социально-демографических групп населения, а доходы представляют собой сумму денежных средств и натуральных поступлений, которые находились в распоряжении домашнего хозяйства в течение учетного периода обследования для обеспечения всех расходов (как потребительских, так и не связанных с потреблением) и создания сбережений.

**Денежные расходы и сбережения населения** включают расходы на покупку товаров и оплату услуг, обязательные платежи и разнообразные взносы (налоги и сборы, платежи по страхованию, взносы в общественные и кооперативные организации, проценты за кредиты и др.), приобретение недвижимости, прирост финансовых активов.

**Прирост финансовых активов** состоит из прироста (уменьшения) вкладов на счетах граждан, денег на руках у населения, расходов на приобретение ценных бумаг, иностранной валюты, изменения средств на счетах индивидуальных предпринимателей, изменения задолженности по кредитам.



**Покупательная способность среднедушевых денежных доходов населения** отражает потенциальные возможности населения по приобретению товаров и услуг и выражается через товарный эквивалент среднемесячных денежных доходов.

Под товарным эквивалентом понимается количество какого-либо товара (услуги) с конкретными потребительскими свойствами, которое может быть приобретено при условии, что вся сумма денежных доходов будет направлена только на эти цели.

**Выборочное обследование бюджетов домашних хозяйств** является методом государственного статистического наблюдения за уровнем жизни. Область изучения и распространения данных бюджетного обследования определяется целями: получения данных о распределении населения по уровню материального благосостояния; получения весовых показателей для расчета индекса потребительских цен; обеспечения данных для составления счетов сектора домашних хозяйств в системе национальных счетов.

Обследование бюджетов домашних хозяйств в Республике Хакасия проводится ежеквартально по выборочному методу и охватывает 455 домашних хозяйств. Итоги обследования разрабатываются ежеквартально и за год в целом.

Программа обследования основывается на ведении в домохозяйстве записей о текущих расходах и опросе (интервьюировании) членов домохозяйства по окончании учетного периода обследования.

Для формирования выборочной совокупности домашних хозяйств, начиная с 1997г., применяется двухступенчатая случайная выборка, построенная по территориальному принципу. Конечной единицей отбора является домашнее хозяйство (за исключением коллективных и институциональных), представляющее собой совокупность лиц, проживающих в одном жилом помещении или его части, как связанных, так и несвязанных родством, совместно обеспечивающих себя всем необходимым для жизни, полностью или частично объединяя и расходуя свои средства. Домохозяйство может состоять из одного человека, живущего самостоятельно.

Единицами обследования выступают домашние хозяйства и их отдельные члены. Выборка обеспечивает получение репрезентативных данных обследования на федеральном и региональных уровнях.

**Расходы на конечное потребление домашних хозяйств** состоят из потребительских расходов, а также оценки в денежном эквиваленте стоимости натуральных поступлений продуктов питания, непродовольственных товаров и услуг. В расходы на конечное потребление не включается стоимость товаров, если они были приобретены не для собственного потребления.

**Стоимость натуральных поступлений продуктов питания** - условно исчисленная стоимость потребленных домохозяйством продуктов питания, поступивших в натуральном выражении в виде сельскохозяйственной продукции собственного производства и из любых других источников (помощь родственников, в счет оплаты труда и др.). Оценка стоимости производится по средним ценам покупки, исходя из данных обследования о количестве и стоимости ана-



логичных товаров в пределах соответствующего субъекта Российской Федерации.

**Стоимость предоставленных в натуральном выражении дотаций и льгот** – оценка в денежном эквиваленте суммы полученных членами обследуемого домашнего хозяйства различных дотаций и льгот на покупку товаров или оплату услуг в виде полного или частичного погашения их фактической стоимости. Здесь также учитывается денежная оценка поощрений товарами от предприятий и организаций. Оценка производится со слов опрашиваемых членов домашних хозяйств.

**Прирост (уменьшение) финансовых активов домашних хозяйств** представляет собой расчетный показатель, основанный на определении сальдо между суммой сбережений, сделанных домохозяйствами за счет собственных доходов, и суммой израсходованных накоплений и привлеченных заемных средств, в финансовых организациях и у частных лиц в период обследования.

**Сумма привлеченных средств и израсходованных сбережений** представляет собой накопленные ранее средства, ссуды и кредиты, которые были израсходованы домашними хозяйствами в течение учетного периода.

**Денежные расходы** домохозяйств представляют собой сумму фактических затрат, произведенных членами домохозяйства в течение учетного периода, и включают в себя **потребительские расходы и расходы, не связанные с потреблением**. В показатели расходов не включаются суммы инвестиций, затраты на покупку иностранной валюты, ценных бумаг, суммы, положенные на банковские счета.

**Потребительские расходы домашних хозяйств** являются частью денежных расходов, направленных на приобретение потребительских товаров и услуг, независимо от того, были они полностью или частично оплачены в течение учетного периода и предназначались ли они для потребления внутри обследуемого домашнего хозяйства. Потребительские расходы состоят из расходов на покупку продуктов питания (включая расходы на питание вне дома), алкогольных напитков, непродовольственных товаров и расходов на оплату услуг. В их составе не учитываются расходы на покупку ювелирных изделий, оплату материалов и работ по строительству и капитальному ремонту жилых или подсобных помещений, являющиеся инвестициями.

**Располагаемые ресурсы домашних хозяйств** – это совокупность денежных доходов домохозяйств, сумм израсходованных накоплений и привлеченных (заемных) средств и стоимости натуральных поступлений. В целом, показатель располагаемые ресурсы домашних хозяйств, трактуется как объем средств (денежных, натуральных), которыми располагали домохозяйства для обеспечения всех своих расходов и создания сбережений в период обследования.

Более подробная информация по расходам и потреблению домашних хозяйств представлена в статистических бюллетенях и сборниках Хакасстата «Итоги выборочного обследования бюджетов домашних хозяйств», «Потребление продуктов питания в домашних хозяйствах», «Социально-экономические показатели уровня жизни населения Республики Хакасия», издаваемых по материалам выборочного обследования бюджетов домашних хозяйств.



**Жилищный фонд** – совокупность всех жилых помещений, находящихся на территории Республики Хакасия.

**Жилым помещением** признается изолированное помещение, которое является недвижимым имуществом и пригодно для постоянного проживания граждан (отвечает установленным санитарным и техническим правилам и нормам, иным требованиям законодательства).

В составе жилищного фонда не учитываются дачи, летние садовые домики, спортивные и туристские базы, мотели, кемпинги, санатории, дома отдыха, пансионаты, гостиницы, казармы, железнодорожные вагончики и другие строения.

Учет ведется по основным видам собственности:

**частный жилищный фонд** – совокупность жилых помещений, находящийся в собственности граждан и в собственности юридических лиц;

**государственный жилищный фонд** – совокупность жилых помещений, принадлежащих на праве собственности Российской Федерации и жилых помещений, принадлежащих на праве собственности Республике Хакасия;

**муниципальный жилищный фонд** – совокупность жилых помещений, принадлежащих на праве собственности муниципальным образованиям.

**Общая площадь жилого помещения** состоит из суммы площади всех частей такого помещения, включая площадь помещений вспомогательного использования, предназначенного для удовлетворения гражданами бытовых и иных нужд, связанных с их проживанием в жилом помещении, за исключением балконов, лоджий, веранд и террас.

**Благоустройство населенных пунктов.** В число населенных пунктов, имеющих **централизованное водоснабжение и канализацию**, включаются те города, поселки городского типа и сельские населенные пункты, в которых водопроводы и отдельные водопроводные сети отпускают воду населению и бюджетофинансируемым организациям, а канализации осуществляют централизованный отвод сточных вод из жилых домов и бюджетофинансируемых организаций.

**Преступность** – социально-правовое явление, включающее преступления, совершенные на конкретной территории в течение определенного периода времени, и характеризующееся количественными и качественными показателями.

**Преступление** – виновно совершенное общественно опасное деяние, запрещенное Уголовным кодексом Российской Федерации под угрозой наказания.

**Зарегистрированное преступление** – выявленное и официально взятое на учет органами внутренних дел общественно опасное деяние, предусмотренное уголовным законодательством.

**Грабеж** – открытое хищение чужого имущества.

**Разбой** – нападение в целях хищения чужого имущества, совершенное с применением насилия, опасного для жизни или здоровья, либо с угрозой применения такого насилия.

**Кража** – тайное хищение чужого имущества.

**Лица, совершившие преступления** – официально взятые на учет органами внутренних дел лица, на которых заведены уголовные дела.

**Преступность несовершеннолетних** – совокупность преступлений, совершенных подростками, которым ко времени совершения преступления исполнилось четырнадцать, но не исполнилось восемнадцати лет.



## ОБРАЗОВАНИЕ

Основные показатели  
образования

Дошкольное образование

Интернатные учреждения  
для детей

Общее образование

Начальное  
профессиональное  
образование

Среднее  
профессиональное  
образование

Высшее  
профессиональное  
образование

7

## ОСНОВНЫЕ ПОКАЗАТЕЛИ ОБРАЗОВАНИЯ

	2000	2005	2006	2007	2008	2009
Число дошкольных образовательных учреждений (на конец года), единиц	164	154	155	161	165	169
В них детей, тыс. человек	15,4	17,1	18,4	19,3	20,5	21,2
в процентах от численности детей соответствующего возраста	47,2	50,2	52,6	54,3	55,2	53,5
Численность детей, приходящихся на 100 мест в дошкольных образовательных учреждениях, человек	92	102	91	94	97	97
Число дневных общеобразовательных учреждений (на начало учебного года), единиц	295	283	280	275	268	208
в том числе:						
государственных и муниципальных	289	281	278	274	267	207 <sup>1)</sup>
негосударственных	6	2	2	1	1	1
Численность учащихся в дневных общеобразовательных учреждениях, (на начало учебного года), тыс. человек	89,4	65,0	61,5	59,9	58,1	55,9
в том числе:						
в государственных и муниципальных	88,8	64,9	61,4	59,8	58,0	55,8
в негосударственных	0,6	0,1	0,1	0,1	0,1	0,1
Охват детей программами начального и основного общего образования, (удельный вес численности учащихся 1-9 классов в численности детей в возрасте 7-15 лет), процентов	89,0	91,4	91,9	94,2	95,8	95,4
Число вечерних (сменных) общеобразовательных учреждений, единиц	9	6	6	6	6	6
В них учащихся, тыс. человек	2,1	2,2	2,2	2,4	2,3	2,2
Число образовательных учреждений начального профессионального образования (на конец года), единиц	19	20	19	19	19	19
В них учащихся <sup>2)</sup> , тыс. человек	8,5	8,4	7,9	7,1	6,8	6,2
Численность учащихся в образовательных учреждениях начального профессионального образования на 10 000 человек населения	153	156	147	133	125	116
Число образовательных учреждений среднего профессионального образования (на начало учебного года), единиц	13	11	11	10	10	10
в том числе:						
государственных и муниципальных	10	8	8	7	7	7
негосударственных	3	3	3	3	3	3

<sup>1)</sup> Уменьшение показателя в 2009 году объясняется изменением структуры общеобразовательных учреждений.

<sup>2)</sup> С 2006 года – включая учащихся образовательных учреждений среднего профессионального образования, реализующих программы начального профессионального образования.





	2000	2005	2006	2007	2008	2009
Численность студентов в образовательных учреждениях среднего профессионального образования, тыс. человек	9,7	12,6	12,7	12,0	11,1	10,5
в том числе:						
в государственных и муниципальных всего, тыс. человек	9,3	11,3	11,5	11,0	10,3	9,7
на 10 000 человек населения	167	210	215	205	192	180
в негосударственных	0,4	1,3	1,2	1,0	0,8	0,8
Принято студентов в образовательные учреждения среднего профессионального образования, тыс. человек	3,7	4,5	4,2	3,9	3,7	3,4
в том числе:						
в государственные и муниципальные	3,5	4,0	3,8	3,6	3,4	3,1
в негосударственные	0,2	0,5	0,4	0,3	0,3	0,3
Выпущено специалистов из образовательных учреждений среднего профессионального образования, тыс. человек	2,1	3,0	3,4	3,4	3,3	3,1
в том числе:						
из государственных и муниципальных всего, тыс. человек	2,1	2,8	3,1	3,0	2,9	2,8
на 10 000 человек населения	38	52	58	56	54	51
из негосударственных	0,0	0,2	0,3	0,4	0,4	0,3
Число высших учебных заведений (на начало учебного года), единиц	2	2	2	2	2	2
в том числе:						
государственных и муниципальных	1	1	1	1	1	1
негосударственных	1	1	1	1	1	1
Численность студентов в высших учебных заведениях, тыс. человек	16,3	18,5	21,3	21,5	20,3	19,5
в том числе:						
в государственных и муниципальных всего, тыс. человек	14,4	16,4	19,3	19,8	18,3	17,6
на 10 000 человек населения	260	305	359	369	341	327
в негосударственных	1,9	2,1	2,0	1,7	2,0	1,9
Принято студентов в высшие учебные заведения, тыс. человек	5,0	5,1	5,3	5,4	4,8	4,5
в том числе:						
в государственные и муниципальные	4,3	4,7	4,9	5,0	4,4	4,1
в негосударственные	0,7	0,4	0,4	0,4	0,4	0,4
Выпущено специалистов из высших учебных заведений, тыс. человек	1,9	3,6	3,4	3,6	3,8	4,1
в том числе:						
из государственных и муниципальных всего, тыс. человек	1,7	3,2	2,9	3,1	3,4	3,6
на 10 000 человек населения	30	60	53	58	62	67
из негосударственных	0,2	0,4	0,5	0,5	0,4	0,5



	2000	2005	2006	2007	2008	2009
Охват молодежи программами начального, среднего, высшего и послевузовского профессионального образования (удельный вес численности студентов (учащихся) образовательных учреждений начального, среднего и высшего профессионального образования, аспирантов и докторантов в численности населения в возрасте 15-34 лет), процентов	19,6	21,6	22,9	22,5	21,4	20,8

## УРОВЕНЬ ОБРАЗОВАНИЯ НАСЕЛЕНИЯ ПО ВОЗРАСТНЫМ ГРУППАМ

(по данным Всероссийской переписи населения 2002 года, человек)

	Всего	в том числе									не имеют начального общего образования	не указали уровень образования
		имеют образование										
		профессиональное				общее						
		послевузовское	высшее	неполное высшее	среднее	начальное	среднее (полное)	основное	начальное			
<b>Человек</b>												
Все население в возрасте 15 лет и более	445563	647	55980	10550	127641	49296	82071	73238	40549	5449	142	
в том числе в возрасте, лет:												
15-19	51348	-	-	871	2789	2423	14936	26004	4078	236	11	
20-24	45817	29	4476	3709	13245	5962	11422	6008	768	180	18	
25-29	43079	73	6924	1343	14581	5403	9215	4920	450	154	16	
30-34	35129	76	6028	990	13966	4556	6677	2484	221	107	24	
35-39	35372	69	6586	856	14113	4672	6794	1904	231	138	9	
40-44	47133	110	8166	828	18331	6542	9840	2770	378	150	18	
45-49	46323	86	7642	639	17129	6763	8881	4364	657	144	18	
50-54	39427	88	6647	524	14139	5169	6543	5190	995	121	11	
55-59	16567	29	3066	226	5192	2053	2165	2591	1180	62	3	
60-64	25689	42	2970	204	5984	2505	2581	5807	5337	253	6	
65-69	20125	22	1730	125	3826	1469	1336	4220	6806	587	4	
70 и более	39554	23	1745	235	4346	1779	1681	6976	19448	3317	4	
Возраст не указан	27	-	3	-	7	1	1	2	1	-	12	
<b>На 1000 человек соответствующей возрастной группы</b>												
Все население в возрасте 15 лет и более	1000	1,5	125,6	23,7	286,5	110,6	184,2	164,4	91,0	12,2	0,3	



	Всего	в том числе									не имеют начального общего образования	не указали уровень образования
		имеют образование							основное	начальное		
		профессиональное				общее						
		послевузовское	высшее	неполное высшее	среднее	начальное	среднее (полное)	начальное				
в том числе в возрасте, лет:												
15-19	1000	-	-	17,0	54,3	47,2	290,9	506,4	79,4	4,6	0,2	
20-24	1000	0,6	97,7	81,0	289,1	130,1	249,3	131,1	16,8	3,9	0,4	
25-29	1000	1,7	160,7	31,2	338,5	125,4	213,9	114,2	10,4	3,6	0,4	
30-34	1000	2,2	171,6	28,2	397,6	129,7	190,1	70,7	6,3	3,0	0,7	
35-39	1000	2,0	186,2	24,2	399,0	132,1	192,1	53,8	6,5	3,9	0,3	
40-44	1000	2,3	173,3	17,6	388,9	138,8	208,8	58,8	8,0	3,2	0,4	
45-49	1000	1,9	165,0	13,8	369,8	146,0	191,7	94,2	14,2	3,1	0,4	
50-54	1000	2,2	168,6	13,3	358,6	131,1	166,0	131,6	25,2	3,1	0,3	
55-59	1000	1,8	185,1	13,6	313,4	123,9	130,7	156,4	71,2	3,7	0,2	
60-64	1000	1,6	115,6	7,9	232,9	97,5	100,5	226,1	207,8	9,8	0,2	
65-69	1000	1,1	86,0	6,2	190,1	73,0	66,4	209,7	338,2	29,2	0,2	
70 и более	1000	0,6	44,1	5,9	109,9	45,0	42,5	176,4	491,7	83,9	0,1	
Возраст не указан	1000	-	111,1	-	259,3	37,0	37,0	74,1	37,1	-	444,4	

## ДОШКОЛЬНОЕ ОБРАЗОВАНИЕ<sup>1)</sup>

### ДОШКОЛЬНЫЕ ОБРАЗОВАТЕЛЬНЫЕ УЧРЕЖДЕНИЯ

Годы	Число дошкольных образовательных учреждений			Численность детей в дошкольных образовательных учреждениях, тыс. человек			Число детей, приходящихся на 100 мест в дошкольных образовательных учреждениях, человек		
	всего	в том числе		всего	в том числе		всего	в том числе	
		в городах и поселках городского типа	в сельской местности		в городах и поселках городского типа	в сельской местности		в городах и поселках городского типа	в сельской местности
2000	164	90	74	15,4	12,6	2,8	92	98	71
2005	154	88	66	17,1	14,0	3,1	102	112	73
2006	155	88	67	18,4	15,1	3,3	91	94	79
2007	161	91	70	19,3	15,7	3,6	94	97	83
2008	165	94	71	20,5	16,6	3,9	97	100	86
2009	169	91	78	21,2	16,4	4,8	97	99	91

На начало 2010 года 12,7 тыс. детей нуждались в устройстве в дошкольные образовательные учреждения.

<sup>1)</sup> Все показатели раздела «Дошкольное образование» приведены на конец года.



**РАСПРЕДЕЛЕНИЕ ДОШКОЛЬНЫХ  
ОБРАЗОВАТЕЛЬНЫХ УЧРЕЖДЕНИЙ ПО НАЗНАЧЕНИЮ**  
(единиц)

	2000	2005	2006	2007	2008	2009
Детские сады	73	62	61	61	66	62
Детские сады присмотра и оздоровления	1	2	4	4	4	4
Детские сады компенсирующего назначения	7	7	6	6	6	5
Детские сады комбинированного вида	35	25	23	19	22	20
Центры развития ребенка	27	35	38	38	39	42
Детские сады общеразвивающего вида с приоритетным осуществлением одного или нескольких направлений развития воспитанников	18	20	21	30	28	29
Детские сады компенсирующего вида и учреждения с группами компенсирующего назначения из них для детей:	63	59	60	68	73	76
с нарушением речи (при сохраненном слухе)	55	48	50	57	63	68
с нарушением зрения	4	4	4	4	4	4
с нарушением интеллекта (умственно отсталых)	-	2	2	3	1	1
с нарушением опорно-двигательного аппарата	1	1	1	1	2	1
санаторного типа						
с туберкулезной интоксикацией	3	4	3	3	3	2

**РАСПРЕДЕЛЕНИЕ ЧИСЛЕННОСТИ ДЕТЕЙ  
ДОШКОЛЬНЫХ ОБРАЗОВАТЕЛЬНЫХ УЧРЕЖДЕНИЙ  
ПО НАЗНАЧЕНИЮ**  
(человек)

	2000	2005	2006	2007	2008	2009
Детские сады	3002	3276	3236	3393	3838	4054
Детские сады, присмотра и оздоровления	131	206	434	412	420	440
Детские сады компенсирующего назначения	684	700	580	660	630	471
Детские сады комбинированного вида	5208	3908	3545	3117	3903	3341
Центры развития ребенка	4777	6996	8085	8388	8699	9398



	2000	2005	2006	2007	2008	2009
Детские сады общеразвивающего вида с приоритетным осуществлением одного или нескольких направлений развития воспитанников	1580	2033	2482	3362	2976	3454
Детские сады компенсирующего вида и учреждения с группами компенсирующего назначения	2457	2452	2565	2717	2905	2748
из них для детей:						
с нарушением речи (при сохраненном слухе)	1754	1587	1744	1738	2020	2107
с нарушением зрения	370	382	393	461	447	397
с нарушением интеллекта (умственно-отсталых)	-	113	103	141	26	21
с нарушением опорно-двигательного аппарата санаторного типа	45	46	45	67	126	45
с туберкулезной интоксикацией	288	324	280	310	286	178

### ЧИСЛЕННОСТЬ ПЕДАГОГИЧЕСКИХ РАБОТНИКОВ ДОШКОЛЬНЫХ ОБРАЗОВАТЕЛЬНЫХ УЧРЕЖДЕНИЙ

	Численность педагогических работников, человек	Из них имеют образование, процентов	
		высшее профессиональное	среднее профессиональное
<b>Педагогические работники</b>			
2000	2221	36,1	60,2
2005	2332	39,9	53,9
2006	2419	42,0	51,6
2007	2217	43,9	54,4
2008	2339	45,1	49,9
2009	2380	48,4	48,4
из них:			
заведующие <sup>1)</sup>			
2000	152	57,9	40,8
2004	147	57,8	38,1
2005	147	58,5	36,7
2006	145	60,0	
воспитатели (включая старших воспитателей)			Окончание
2000	1549	29,2	67,0
2005	1613	32,7	60,8
2006	1640	33,5	59,3
2007	1673	36,1	61,8
2008	1781	39,4	55,2

<sup>1)</sup> Начиная с 2007г. – заведующие и заместители заведующего входят в состав административного персонала.



	Численность педагогических работников, человек	Из них имеют образование, процентов	
		высшее профессиональное	среднее профессиональное
2009	1844	43,1	53,3
музыкальные руководители			
2000	181	20,4	72,9
2005	192	26,0	68,8
2006	194	27,3	64,9
2007	183	30,1	69,4
2008	171	38,6	59,6
2009	175	38,9	60,6
учителя-логопеды			
2000	104	96,2	3,8
2005	126	93,6	1,6
2006	131	95,4	0,8
2007	126	97,6	2,4
2008	137	96,4	2,9
2009	142	97,9	0,7
учителя-дефектологи			
2000	18	83,3	16,7
2005	18	94,4	5,6
2006	18	94,4	-
2007	17	94,1	5,9
2008	18	88,9	5,6
2009	16	87,5	-

## ИНТЕРНАТНЫЕ УЧРЕЖДЕНИЯ ДЛЯ ДЕТЕЙ

### ИНТЕРНАТНЫЕ УЧРЕЖДЕНИЯ ДЛЯ ДЕТЕЙ (на конец года)

	2000	2005	2006	2007	2008	2009
Число домов ребенка	1	1	1	1	-	-
В них детей, человек	57	43	39	28	-	-
Число детских домов	10	10	10	7	4	4
В них детей, человек	754	620	517	342	228	185
Число школ-интернатов общего типа	2	13	13	12	12	12
В них детей, человек	389	4393	4244	4070	3978	3892
Из общего числа школ- интернатов – школы- интернаты для детей- сирот и детей, оставшихся без попечения родителей	1	1	1	2	2	-
В них детей, человек	209	98	85	343	280	-
Число школ-интернатов для детей с отклонениями в развитии	8	9	9	10	10	10
В них детей, человек	1049	1006	975	1164	1111	1099
Из общего числа школ- интернатов для детей с отклонениями в развитии – школы-интернаты для детей-сирот	1	1	1	2	2	2
В них детей, человек	153	128	126	343	271	270
Число домов-интернатов для детей-инвалидов	-	2	2	2	1	1
В них детей, человек	-	131	128	128	136	137



## УСТРОЙСТВО ДЕТЕЙ И ПОДРОСТКОВ, ОСТАВШИХСЯ БЕЗ ПОПЕЧЕНИЯ РОДИТЕЛЕЙ

(на конец года; человек)

	2000	2005	2006	2007	2008	2009
Всего выявлено и учтено детей и подростков, оставшихся без попечения родителей <sup>1)</sup>	921	993	864	719	608	545
из них устроены:						
в дома ребенка, детские дома и школы-интернаты для детей-сирот и детей оставшихся без попечения родителей, учреждения социальной защиты населения и иные учреждения на полное государственное обеспечение	189	143	139	67	51	53
под опеку (попечительство), на усыновление	568	650	595	520	472	364
в том числе усыновлены иностранными гражданами	11	6	2	4	1	-
в учреждения начального, среднего и высшего профессионального образования, другие образовательные учреждения на полное государственное обеспечение	6	33	11	18	8	13
Численность детей-сирот и детей, оставшихся без попечения родителей, воспитывающихся в интернатных учреждениях:						
в том числе в учреждениях:						
дома ребенка	57	43	39	28	-	-
детские дома	745	620	517	342	228	185
дома-интернаты для детей-инвалидов	-	131	128	128	136	137
школы-интернаты для детей-сирот	362	226	211	343	280	299 <sup>2)</sup>
школы-интернаты общего типа	209	98	85	157	-	-
школы-интернаты для детей с ограниченными возможностями здоровья	153	128	209	226	165	141
Находится детей и подростков на воспитании в семьях:						
под опекой (попечительство)	2510	3315	3415	3432	3458	4144
на усыновлении	1550	1230	1211	489	491	467
в приемных семьях (без родных детей)	34	509	612	780	960	1057

<sup>1)</sup> С учетом детей, оставшихся неустroенными к началу отчетного года.

<sup>2)</sup> С 2009 г. с учетом детей из специальных (коррекционных) школ-интернатов.





## ОБЩЕЕ ОБРАЗОВАНИЕ <sup>1)</sup>

### ЧИСЛО ГОСУДАРСТВЕННЫХ И МУНИЦИПАЛЬНЫХ ОБЩЕОБРАЗОВАТЕЛЬНЫХ УЧРЕЖДЕНИЙ

	2000/01	2005/06	2006/07	2007/08	2008/09	2009/10
Число общеобразовательных учреждений	298	287	284	280	273	213
в том числе:						
в городах и поселках городского типа	98	91	91	88	84	72
в сельской местности	200	196	193	192	189	141
Из общего числа учреждений:						
дневные общеобразовательные	289	281	278	274	267	207 <sup>2)</sup>
в том числе:						
в городах и поселках городского типа	92	87	87	84	80	69
в сельской местности	197	194	191	190	187	138
вечерние (сменные) общеобразовательные учреждения	9	6	6	6	6	6
в том числе:						
в городах и поселках городского типа	6	4	4	4	4	3
в сельской местности	3	2	2	2	2	3

В Республике Хакасия на начало 2009/10 учебного года работали 3 гимназии и 4 лицей, в которых обучалось соответственно 2266 и 4176 школьников.

### ГОСУДАРСТВЕННЫЕ И МУНИЦИПАЛЬНЫЕ ДНЕВНЫЕ ОБЩЕОБРАЗОВАТЕЛЬНЫЕ УЧРЕЖДЕНИЯ (единиц)

Годы	Число общеобразовательных учреждений – всего	В том числе			
		начальных	основных	средних (полных)	для детей с отклонениями в развитии и девиантным поведением
2000/01	289	87	40	151	11
2005/06	281	81	37	151	12
2006/07	278	78	37	151	12
2007/08	274	78	36	148	12
2008/09	267	78	32	145	12
2009/10	207	32	19	144	12

<sup>1)</sup> Все показатели раздела «Общее образование» приведены на начало учебного года.

<sup>2)</sup> Уменьшение показателя в 2009г. объясняется изменением структуры общеобразовательных учреждений.



**ЧИСЛЕННОСТЬ УЧАЩИХСЯ И УЧИТЕЛЕЙ  
В ГОСУДАРСТВЕННЫХ И МУНИЦИПАЛЬНЫХ  
ОБЩЕОБРАЗОВАТЕЛЬНЫХ УЧРЕЖДЕНИЯХ**  
(тысяч человек)

	2000/01	2005/06	2006/07	2007/08	2008/09	2009/10
Численность учащихся в общеобразовательных учреждениях	90,9	67,1	63,6	62,2	60,3	58,0
в том числе:						
в городах и поселках городского типа	60,4	44,9	42,6	41,7	40,2	37,7
в сельской местности	30,5	22,2	21,0	20,5	20,1	20,3
Из них численность учащихся:						
дневных общеобразовательных учреждений	88,8	64,9	61,4	59,8	58,0	55,8
в том числе:						
в городах и поселках городского типа	58,6	43,3	41,0	39,8	38,4	36,1
в сельской местности	30,2	21,6	20,4	20,0	19,6	19,7
вечерних (сменных) общеобразовательных учреждений, включая обучавшихся заочно	2,1	2,2	2,2	2,4	2,3	2,2
в том числе:						
в городах и поселках городского типа	1,8	1,6	1,6	1,9	1,8	1,6
в сельской местности	0,3	0,6	0,6	0,5	0,5	0,6
Численность учителей	7,7	6,7	6,3	6,0	5,7	4,8 <sup>1)</sup>

**ЧИСЛЕННОСТЬ УЧАЩИХСЯ И УЧИТЕЛЕЙ  
В ГОСУДАРСТВЕННЫХ И МУНИЦИПАЛЬНЫХ ДНЕВНЫХ  
ОБЩЕОБРАЗОВАТЕЛЬНЫХ УЧРЕЖДЕНИЯХ**  
(тысяч человек)

Годы	Численность учащихся – всего	В том числе в учреждениях				Численность учителей
		начальных	основных	средних (полных)	для детей с отклонениями в развитии и девиантным поведением	
2000/01	88,8	2,9	4,0	78,0	3,9	7,4
2005/06	64,9	2,0	2,8	57,3	2,8	6,4
2006/07	61,4	1,8	2,5	54,2	2,9	6,2
2007/08	59,8	1,7	2,5	52,7	2,9	6,0
2008/09	58,0	1,8	2,0	51,5	2,7	5,7
2009/10	55,8	1,5	1,8	49,9	2,6	4,7 <sup>1)</sup>

<sup>1)</sup> С 2009/10 учебного года без директоров и заместителей директоров.



**ЧИСЛЕННОСТЬ УЧАЩИХСЯ ГОСУДАРСТВЕННЫХ И  
МУНИЦИПАЛЬНЫХ ДНЕВНЫХ ОБЩЕОБРАЗОВАТЕЛЬНЫХ  
УЧРЕЖДЕНИЙ ПО ГРУППАМ КЛАССОВ**  
(тысяч человек)

Годы	Численность учащихся – всего	В том числе в классах			Для детей с ограниченными возможностями здоровья
		1-4	5-9	10-11(12)	
2000/01	88,8	26,1	47,0	11,8	3,9
2005/06	64,9	21,7	31,2	9,2	2,8
2006/07	61,4	20,8	29,0	8,7	2,9
2007/08	59,8	21,5	27,4	8,0	2,9
2008/09	58,0	22,0	26,2	7,1	2,7
2009/10	55,8	21,2	26,5	5,5	2,6

**СРЕДНЯЯ НАПОЛНЯЕМОСТЬ КЛАССОВ  
В ДНЕВНЫХ ГОСУДАРСТВЕННЫХ И МУНИЦИПАЛЬНЫХ  
ОБЩЕОБРАЗОВАТЕЛЬНЫХ УЧРЕЖДЕНИЯХ**  
(приходится учащимся в среднем на один класс, человек)

	2000/01	2005/06	2006/07	2007/08	2008/09	2009/10
Классы:						
1-4	17	15	15	15	15	16
5-9	22	19	19	19	19	20
10-11(12)	21	20	19	18	18	17

**ГОСУДАРСТВЕННЫЕ И МУНИЦИПАЛЬНЫЕ  
ДНЕВНЫЕ ОБЩЕОБРАЗОВАТЕЛЬНЫЕ УЧРЕЖДЕНИЯ  
С ПРОДЛЕННЫМ ДНЕМ И С ГРУППАМИ ПРОДЛЕННОГО ДНЯ**

	2000/01	2005/06	2006/07	2007/08	2008/09	2009/10
Число общеобразовательных учреждений, единиц	140	152	146	139	95	86
в том числе:						
в городах и поселках городского типа	68	69	68	62	54	49
в сельской местности	72	83	78	77	41	37
Численность учащихся в общеобразовательных учреждениях, человек	12008	11548	12051	10260	6814	5654
в том числе:						
в городах и поселках городского типа	8383	7739	8217	6771	5225	4171
в сельской местности	3625	3809	3834	3489	1589	1483
Удельный вес обучающихся групп продленного дня в общей численности учащихся 1-9 классов, процентов	16,4	21,9	24,2	21,0	14,1	11,9
в том числе:						
в городах и поселках городского типа	17,7	22,2	24,9	20,9	16,4	13,5
в сельской местности	14,1	21,2	22,8	21,1	9,7	8,8



**ГОСУДАРСТВЕННЫЕ И МУНИЦИПАЛЬНЫЕ  
СПЕЦИАЛЬНЫЕ (коррекционные) ОБРАЗОВАТЕЛЬНЫЕ  
УЧРЕЖДЕНИЯ ДЛЯ ОБУЧАЮЩИХСЯ И ВОСПИТАННИКОВ  
С ОГРАНИЧЕННЫМИ ВОЗМОЖНОСТЯМИ ЗДОРОВЬЯ**

	2000/01	2005/06	2006/07	2007/08	2008/09	2009/10
<b>Число учреждений</b>						
Специальные (коррекционные) образовательные учреждения для обучающихся и воспитанников с ограниченными возможностями здоровья – всего	11	12	12	12	12	12
в том числе для детей:						
умственно отсталых	9	9	9	9	9	9
слепых, слабовидящих	1	1	1	1	1	1
слабослышащих и позднооглохших	-	1	1	1	1	1
с нарушением опорно-двигательного аппарата	1	1	1	1	1	1
Кроме того, классы для детей с отклонениями в развитии, организованные при общеобразовательных учреждениях	193	122	135	136	131	126
из них классы для детей:						
умственно отсталых	41	29	37	38	46	43
с задержкой психического развития	152	92	97	98	85	83
с недостатками физического развития	-	1	1	1	-	-
<b>Численность учащихся, человек</b>						
Специальные (коррекционные) образовательные учреждения для обучающихся и воспитанников с ограниченными возможностями здоровья – всего	1614	1569	1482	1469	1387	1370
в том числе для детей:						
умственно отсталых	1352	1151	1083	1058	974	1006
слепых, слабовидящих	142	153	133	131	123	127
слабослышащих и позднооглохших	-	56	68	76	91	107
с тяжелыми нарушениями речи	44	44	32	40	40	-
с нарушением опорно-двигательного аппарата	76	141	138	140	134	130
с задержкой психического развития	-	24	28	24	25	-
Кроме того, обучающихся в классах для детей с отклонениями в развитии, организованные при общеобразовательных учреждениях	2293	1252	1393	1391	1303	1258
из них в классах для детей:						
умственно отсталых	269	271	341	323	384	400
с задержкой психического развития	2024	975	1040	1068	919	858
с недостатками физического развития	-	6	12	-	-	-



**СМЕННОСТЬ ЗАНЯТИЙ В ГОСУДАРСТВЕННЫХ  
И МУНИЦИПАЛЬНЫХ ДНЕВНЫХ  
ОБЩЕОБРАЗОВАТЕЛЬНЫХ УЧРЕЖДЕНИЯХ <sup>1)</sup>**

	2000/01	2005/06	2006/07	2007/08	2008/09	2009/10
Число общеобразовательных учреждений, ведущих занятия:						
в одну смену						
единиц	169	190	192	180	189	145
в процентах от общего числа учреждений	60,8	70,6	72,2	68,7	74,1	70,0
в две-три смены						
единиц	109	79	74	82	66	62
в процентах от общего числа учреждений	39,2	29,4	27,8	31,3	25,9	30,0
Численность учащихся, занимавшихся:						
в первую смену						
человек	63997	52749	49820	49670	48945	49037
в процентах от общей численности учащихся	75,4	85,0	85,1	87,3	88,5	87,8
во вторую и третью смены						
человек	20866	9313	8728	7252	6374	6798
в процентах от общей численности учащихся	24,6	15,0	14,9	12,7	11,5	12,2

**ГОСУДАРСТВЕННЫЕ И МУНИЦИПАЛЬНЫЕ ДНЕВНЫЕ  
СРЕДНИЕ (полные) ОБЩЕОБРАЗОВАТЕЛЬНЫЕ УЧРЕЖДЕНИЯ,  
ОСНАЩЕННЫЕ КАБИНЕТАМИ ОСНОВ ИНФОРМАТИКИ  
И ВЫЧИСЛИТЕЛЬНОЙ ТЕХНИКИ <sup>2)</sup>**

	2005/06	2007/08	2009/10
Число общеобразовательных учреждений, имеющих учебные кабинеты ОИВТ:			
всего	150	148	182
в процентах от общего числа средних общеобразовательных учреждений	99,3	100,0	100,0
В них рабочих мест с ЭВМ, единиц	1524	1626	1934

<sup>1)</sup> Без специальных (коррекционных) образовательных учреждений для обучающихся и воспитанников с отклонениями в развитии.

<sup>2)</sup> Статистическое наблюдение осуществляется один раз в два года.



**ТЕХНИЧЕСКОЕ СОСТОЯНИЕ И БЛАГОУСТРОЙСТВО ЗДАНИЙ  
ГОСУДАРСТВЕННЫХ И МУНИЦИПАЛЬНЫХ ДНЕВНЫХ  
ОБЩЕОБРАЗОВАТЕЛЬНЫХ УЧРЕЖДЕНИЙ**

	2007/08			2009/10		
	всего	городские поселения	сельские поселения	всего	городские поселения	сельские поселения
Число общеобразовательных учреждений:						
требующих капитального ремонта – всего	96	31	65	54	14	40
в процентах от общего числа общеобразовательных учреждений	36,8	41,3	34,9	26,1	20,3	29,0
находящихся в аварийном состоянии - всего	1	-	1	7	1	6
в процентах от общего числа общеобразовательных учреждений	0,4	-	0,5	3,4	1,4	4,3
Численность учащихся общеобразовательных учреждений:						
требующих капитального ремонта, человек	26673	15735	10938	11668	6944	4724
в процентах от общей численности общеобразовательных учреждений	44,6	39,6	54,7	20,9	19,2	24,0
находящихся в аварийном состоянии, человек	63	-	63	1294	505	789
в процентах от общей численности общеобразовательных учреждений	0,1	-	0,3	2,3	1,4	4,0
Число общеобразовательных учреждений, имевших все виды благоустройства	104	69	35	119	68	51
Число общеобразовательных учреждений, не имевших:						
водопровод	107	4	103	45	1	44
центральное отопление	128	2	126	54	-	54
канализацию	139	5	134	80	-	80



**ЭЛЕКТРОННЫЕ СРЕДСТВА ОБУЧЕНИЯ В ГОСУДАРСТВЕННЫХ  
И МУНИЦИПАЛЬНЫХ ДНЕВНЫХ ОБЩЕОБРАЗОВАТЕЛЬНЫХ  
УЧРЕЖДЕНИЯХ на начало 2009/2010 учебного года**

	Городские поселения и сельская местность	в том числе	
		городские поселения	сельская местность
Число персональных компьютеров, единиц	3787	2116	1671
из них:			
используемые в учебных целях	2900	1510	1390
в составе локальных вычислительных сетей	2044	1190	854
имеющих доступ к сети Интернет	1950	1092	858
Число персональных компьютеров на одну школу, единиц	18	31	12
Число персональных компьютеров на 100 учащихся, занимавшихся в первую смену, единиц	8	7	9

**ВЫПУСК УЧАЩИХСЯ  
ГОСУДАРСТВЕННЫМИ И МУНИЦИПАЛЬНЫМИ  
ОБЩЕОБРАЗОВАТЕЛЬНЫМИ УЧРЕЖДЕНИЯМИ  
(человек)**

Годы	Численность учащихся, получивших аттестат					
	об основном общем образовании			о среднем (полном) образовании		
	всего	в том числе по окончании		всего	в том числе по окончании	
		государственных и муниципальных дневных учреждений	государственных и муниципальных вечерних учреждений		государственных и муниципальных дневных учреждений	государственных и муниципальных вечерних учреждений
2000	9546	9230	316	6044	5571	473
2005	8312	7938	374	5209	4699	510
2006	7685	7381	304	4855	4365	490
2007	6772	6434	338	4730	4240	490
2008	6323	6017	306	4434	4016	418
2009	4898	4706	192	3749	3494	255



**ГОСУДАРСТВЕННЫЕ И МУНИЦИПАЛЬНЫЕ ВЕЧЕРНИЕ (сменные)  
ОБЩЕОБРАЗОВАТЕЛЬНЫЕ УЧРЕЖДЕНИЯ**

Годы	Число учреждений	В них учащихся, человек	В том числе в классах	
			1–9	10–11(12)
2000/01	9	2121	673	1448
2005/06	6	2179	848	1331
2006/07	6	2193	836	1357
2007/08	6	2436	697	1739
2008/09	6	2262	515	1747
2009/10	6	2208	396	1812

**ЧИСЛЕННОСТЬ УЧИТЕЛЕЙ ДНЕВНЫХ  
ОБЩЕОБРАЗОВАТЕЛЬНЫХ УЧРЕЖДЕНИЙ  
ПО УРОВНЮ ОБРАЗОВАНИЯ<sup>1)</sup>  
(на 1 октября)**

	Численность учителей (без совместителей), человек	Из них имеют образование				Удельный вес в общей численности учителей, процентов	
		высшее профессиональное	неполное высшее профессиональное	среднее профессиональное	из него педагогическое	женщин	пенсионеров
<b>2000/01</b>							
Все учителя	6800	5515	119	1092	859	86,1	8,4
в том числе:							
директора	210	207	-	3	2	70,5	11,9
заместители директоров	448	432	1	15	14	88,4	4,0
учителя:							
1-4 классов	1560	1008	24	522	500	96,7	6,5
5-11 классов	3489	3304	59	106	71	89,2	10,6
музыки, черчения, физкультуры, трудового обучения	1093	564	35	446	272	59,5	5,3
<b>2004/05</b>							
Все учителя	6039	4958	90	935	727	87,2	14,3
в том числе:							
директора	208	201	-	7	7	75,0	17,3
заместители директоров	405	389	2	14	11	96,3	13,3
учителя:							
1-4 классов	1423	960	17	442	423	97,2	11,5
5-11 классов	3058	2925	36	85	59	90,8	17,5
музыки, черчения, физкультуры, трудового обучения	945	483	35	387	227	59,4	7,6

<sup>1)</sup> По данным Министерства образования и науки Республики Хакасия.





	Численность учителей (без совместителей), человек	Из них имеют образование				Удельный вес в общей численности учителей, процентов	
		высшее профессиональное	неполное высшее профессиональное	среднее профессиональное	из него педагогическое	женщин	пенсионеров
<b>2005/06</b>							
Все учителя	5811	4829	96	853	684	86,9	15,6
в том числе:							
директора	210	205	1	3	3	77,1	14,3
заместители директоров	365	355	1	9	7	96,2	10,4
учителя:							
1-4 классов	1352	934	29	385	379	99,4	11,6
5-11 классов	2972	2846	37	83	58	89,5	20,4
музыки, черчения, физкультуры, трудового обучения	912	489	28	373	237	58,3	8,6
<b>2006/07</b>							
Все учителя	5612	4653	126	803	623	87,5	16,3
в том числе:							
директора	207	200	3	4	4	75,4	20,3
заместители директоров	394	382	4	8	6	94,2	13,7
учителя:							
1-4 классов	1338	938	35	364	355	99,2	13,0
5-11 классов	2800	2685	35	74	44	90,3	19,9
музыки, черчения, физкультуры, трудового обучения	873	448	49	353	214	60,8	10,0
<b>2007/08</b>							
Все учителя	5336	4479	117	711	559	87,7	17,7
в том числе:							
директора	193	190	3	-	-	78,2	20,2
заместители директоров	384	371	6	7	6	95,3	13,5
учителя:							
1-4 классов	1327	960	24	340	327	98,6	13,9
5-11 классов	2652	2550	37	60	35	90,5	21,8
музыки, черчения, физкультуры, трудового обучения	780	408	47	304	191	58,	Окончание
<b>2008/09</b>							
Все учителя	5139	4362	121	630	507	88,4	18,6
в том числе:							
директора	184	183	1	-	-	78,8	17,9
заместители директоров	379	370	4	5	4	94,2	13,2
учителя:							
1-4 классов	1302	963	31	307	300	99,1	14,7
5-11 классов	2541	2446	37	53	37	91,0	23,1



	Численность учителей (без совместителей), человек	Из них имеют образование				Удельный вес в общей численности учителей, процентов	
		высшее профессиональное	неполное высшее профессиональное	среднее профессиональное	из него педагогическое	женщин	пенсионеров
<b>2009/10</b>							
Все учителя	5361	4631	-	661	515	88,4	18,0
в том числе:							
директора	198	193	-	4	4	83,3	23,7
заместители директоров	466	421	-	37	9	93,6	14,4
учителя:							
1-4 классов	1329	1027	-	289	282	99,5	12,1

**УЧРЕЖДЕНИЯ ДОПОЛНИТЕЛЬНОГО ОБРАЗОВАНИЯ ДЕТЕЙ  
ПО ВИДАМ ОБРАЗОВАТЕЛЬНОЙ ДЕЯТЕЛЬНОСТИ  
(на конец года)**

	2000	2005	2006	2007	2008	2009
<b>Число учреждений, единиц</b>						
Учреждения дополнительного образования <sup>1)</sup>	36	36	37	35	34	34
в том числе:						
работающие по всем видам образовательной деятельности (центры, дворцы, дома детского творчества и др.)	17	18	19	18	16	18
художественные (центры, дворцы, дома)	-	-	-	-	1	-
туристско-краеведческие (центры, дома, станции, клубы)	3	2	2	2	1	2
технические (центры, дворцы, дома, станции, клубы)	3	2	1	1	2	1
спортивные (детско-юношеские школы и клубы общей физической подготовки)	10	13	14	13	13	13
другие учреждения	1	1	1	1	1	-
Детско-юношеские спортивные школы <sup>2)</sup>	10	23	23	23	24	24
Детские музыкальные, художественные, хореографические школы и школы искусств <sup>3)</sup>	35	37	37	37	37	37
<b>Численность занимавшихся в них, человек</b>						
Учреждения дополнительного образования	35019	35036	33778	36695	32865	30585
в том числе:						
работающие по всем видам образовательной деятельности (центры, дворцы, дома детского творчества и др.)	21655	23032	23157	22888	20945	21970
художественные (центры, дворцы, дома)	-	-	-	-	500	-
туристско-краеведческие (центры, дома,	2604	1814	881	5847	576	700

<sup>1)</sup> По данным Министерства образования и науки Республики Хакасия.

<sup>2)</sup> По данным Министерства спорта, туризма и молодежной политики Республики Хакасия.

<sup>3)</sup> По данным Министерства культуры Республики Хакасия.



	2000	2005	2006	2007	2008	2009
станции, клубы) технические (центры, дворцы, дома, станции, клубы)	2541	1338	658	558	1735	530
спортивные (детско-юношеские школы и клубы общей физической подготовки)	6129	8447	8802	6667	8479	7385
другие учреждения	200	405	280	735	630	-
Детско-юношеские спортивные школы	5089	13012	13258	12785	14024	13951
Детские музыкальные, художественные, хореографические школы и школы искусств	4545	5884	5846	5702	6344	6383

### ОСНОВНЫЕ ПОКАЗАТЕЛИ ПО НЕГОСУДАРСТВЕННЫМ ОБЩЕОБРАЗОВАТЕЛЬНЫМ УЧРЕЖДЕНИЯМ

	2000/01	2005/06	2006/07	2007/08	2008/09	2009/10
Число общеобразовательных учреждений	6	2	2	1	1	1
в том числе:						
основного общего образования	2	-	-	-	-	-
среднего (полного) общего образования	4	2	2	1	1	1
Численность учащихся в них, человек	643	148	143	81	89	104
в том числе по группам классов:						
1 – 4	260	71	62	40	37	43
5 – 9	320	77	81	41	48	52
10 – 11	63	-	-	-	4	9
Средняя наполняемость классов (приходится учащимся в среднем на один класс), человек						
1 – 4	12	9	8	10	9	11
5 – 9	13	11	10	8	10	10
10 – 11	13	-	-	-	4	5
Численность учащихся, получивших аттестат, человек:						
об основном общем образовании	35	8	5	-	9	9
о среднем (полном) общем образовании	51	6	-	-	-	-
Численность педагогических работников, человек	166	30	26	16	17	20

### НАЧАЛЬНОЕ ПРОФЕССИОНАЛЬНОЕ ОБРАЗОВАНИЕ<sup>1)</sup>

<sup>1)</sup> По данным Министерства образования и науки Республики Хакасия. Все показатели раздела «Начальное профессиональное образование» приведены на конец года.



## ОБРАЗОВАТЕЛЬНЫЕ УЧРЕЖДЕНИЯ НАЧАЛЬНОГО ПРОФЕССИОНАЛЬНОГО ОБРАЗОВАНИЯ

Годы	Число учреждений	Численность учащихся в них, человек	Принято учащихся, человек	Подготовлено (выпущено) квалифицированных рабочих, человек	
				всего	на 10 000 человек занятого населения
2000	19	8478	4315	3685	161
2005	20	8410	3951	4807	190
2006	19	7876	3528	3430	144
2007	19	7133	3374	3626	144
2008	19	6752	3341	3188	129
2009	19	6198	3177	3238	127

### ЧИСЛЕННОСТЬ ОБУЧАВШИХСЯ В НАЧАЛЬНЫХ ПРОФЕССИОНАЛЬНЫХ УЧРЕЖДЕНИЯХ И ЧИСЛЕННОСТЬ ЗАНЯТОГО В ЭКОНОМИКЕ НАСЕЛЕНИЯ в возрасте 15-29 лет (на 10 000 человек населения соответствующего возраста)

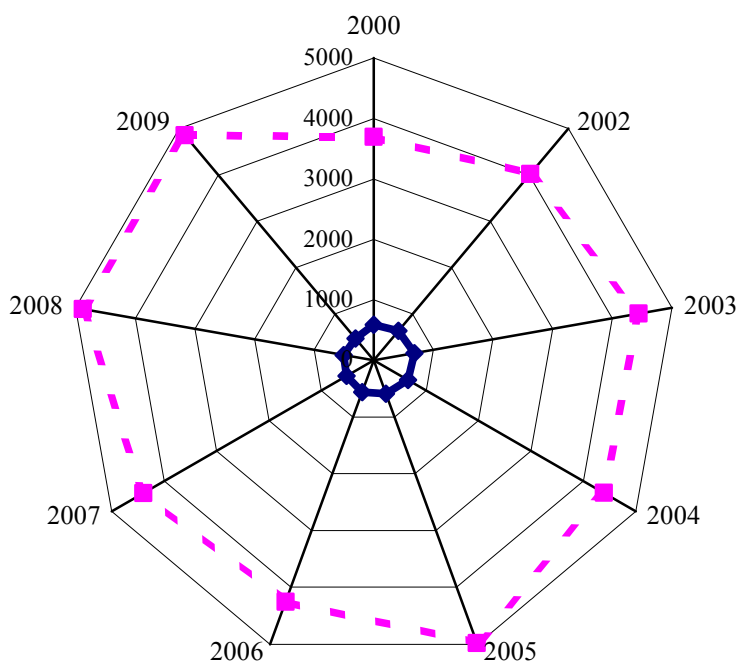

- ◆— Численность обучавшихся в начальных профессиональных учреждениях
- Численность занятого в экономике населения в возрасте 15-29 лет

### ЧИСЛЕННОСТЬ ПРИНЯТЫХ, УЧАЩИХСЯ, ОКОНЧИВШИХ УЧРЕЖДЕНИЯ НАЧАЛЬНОГО ПРОФЕССИОНАЛЬНОГО ОБРАЗОВАНИЯ ПО УРОВНЮ ОБРАЗОВАНИЯ (человек)



	Всего	Из них			
		отделения на базе		группы, в которых молодежь не получает среднего (полного) общего образования	профес- сиональ- ные учи- лища в ИУ МВД
		основного общего образова- ния	среднего (полного) общего образования		
2000					
Принято	4315	2190	1025	678	422
Учащихся	8478	5765	1448	937	328
Окончивших	3685	1543	933	955	254
2005					
Принято	3951	2287	740	480	444
Учащихся	8410	6465	1077	544	324
Окончивших	4807	2224	998	970	615
2006					
Принято	3528	2056	669	389	414
Учащихся	7876	5969	981	596	330
Окончивших	3430	2046	677	344	363
2007					
Принято	3374	1811	607	450	506
Учащихся	7133	5364	773	534	462
Окончивших	3626	2187	640	397	402
2008					
Принято	3341	1759	646	413	523
Учащихся	6752	4913	799	519	521
Окончивших	3188	1850	529	397	412
2009					
Принято	3177	1669	651	343	514
Учащихся	6198	4560	717	539	382
Окончивших	3238	1710	673	293	562



**СОСТАВ УЧАЩИХСЯ ОБРАЗОВАТЕЛЬНЫХ УЧРЕЖДЕНИЙ  
НАЧАЛЬНОГО ПРОФЕССИОНАЛЬНОГО ОБРАЗОВАНИЯ  
ПО ПОЛУ И ВОЗРАСТУ  
(человек)**

	2000		2008		2009	
	Юноши	Девушки	Юноши	Девушки	Юноши	Девушки
Возрастные группы, лет						
14 и младше	8	9	2	1	27	1
15	500	295	113	41	79	22
16	1234	685	678	257	585	216
17	1785	1003	1119	618	1008	477
18	887	844	1105	680	992	564
19	281	464	512	441	514	421
20	58	132	181	164	251	232
21 и старше	280	13	124	170	238	224

**ВЫПУСК КВАЛИФИЦИРОВАННЫХ РАБОЧИХ  
ДНЕВНЫМИ ОБРАЗОВАТЕЛЬНЫМИ УЧРЕЖДЕНИЯМИ  
НАЧАЛЬНОГО ПРОФЕССИОНАЛЬНОГО ОБРАЗОВАНИЯ  
ПО ПРОФЕССИЯМ <sup>1)</sup> в 2000-2004 годах  
(человек)**

	2000	2001	2002	2003	2004
<b>Выпущено квалифицированных рабочих</b>	<b>3685</b>	<b>3255</b>	<b>4174</b>	<b>4143</b>	<b>3845</b>
в том числе по профессиям отраслей:					
промышленности	901	731	1471	1574	1492
из них:					
электроэнергетики	304	272	346	415	418
машиностроения	247	257	509	398	504
топливной и энергетической	-	-	-	24	-
лесной, деревообрабатывающей	132	68	28	39	131
легкой	218	134	588	635	331
пищевой	-	-	-	24	23
других отраслей	-	-	-	39	85
сельского хозяйства	493	554	592	673	485
строительства	178	168	311	265	287
транспорта	542	585	526	538	650
связи	51	72	66	-	-
торговли и общественного питания	715	617	955	830	770
жилищно-коммунального хозяйства, бытового обслуживания населения	468	448	130	237	161
других отраслей	337	80	123	26	-

<sup>1)</sup> Без численности окончивших учреждения Управления Федеральной службы исполнения наказания.



## СОСТАВ УЧАЩИХСЯ ОБРАЗОВАТЕЛЬНЫХ УЧРЕЖДЕНИЙ НАЧАЛЬНОГО ПРОФЕССИОНАЛЬНОГО ОБРАЗОВАНИЯ ПО ПОЛУ И ВОЗРАСТУ (человек)

2000 год

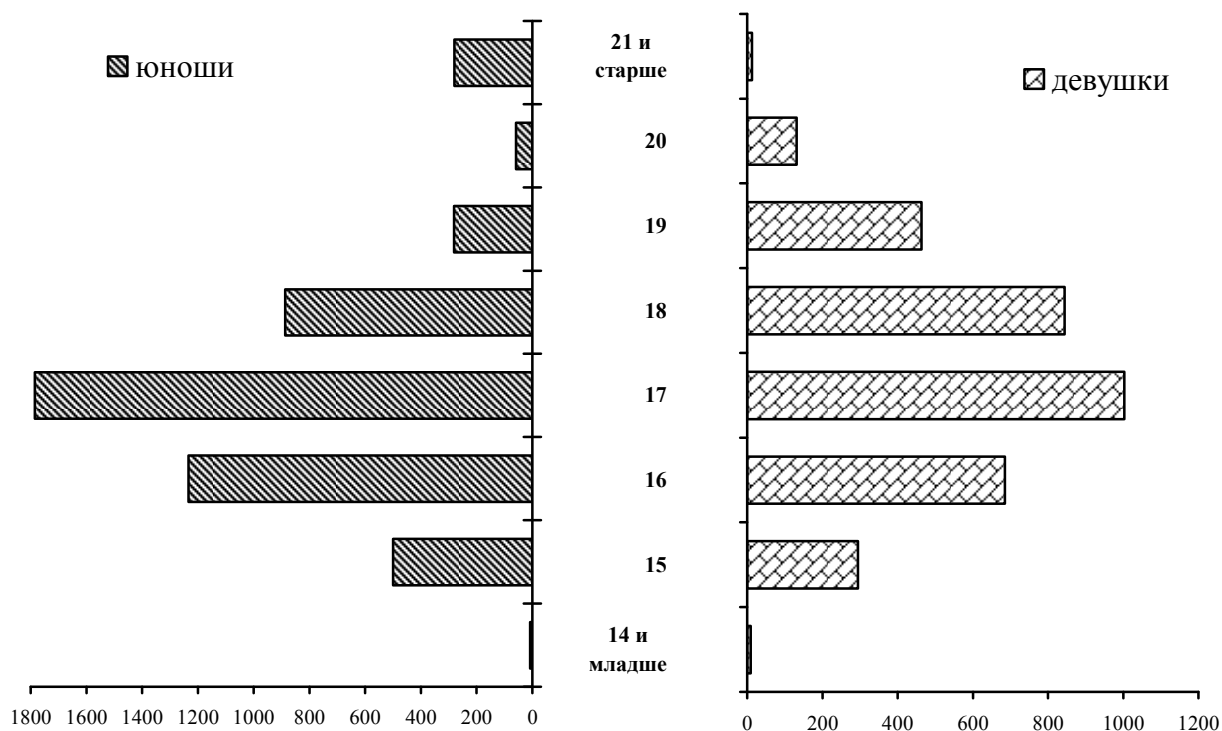

2009 год

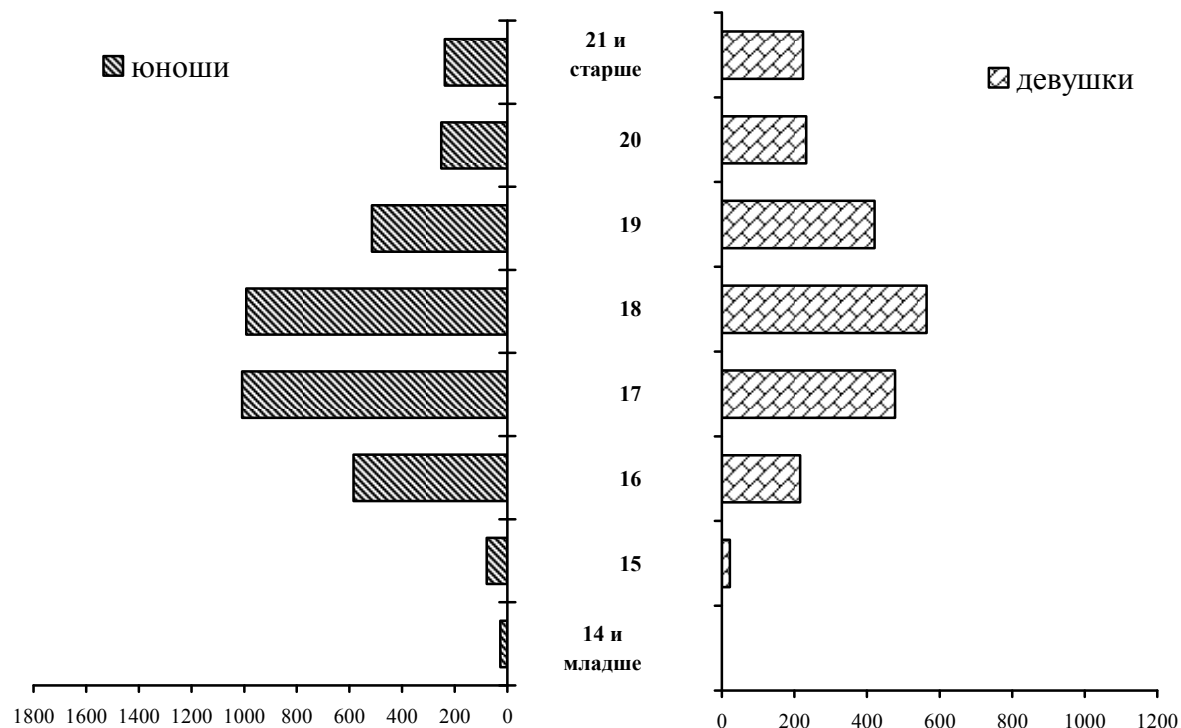

**ВЫПУСК КВАЛИФИЦИРОВАННЫХ РАБОЧИХ  
ДНЕВНЫМИ ОБРАЗОВАТЕЛЬНЫМИ УЧРЕЖДЕНИЯМИ  
НАЧАЛЬНОГО ПРОФЕССИОНАЛЬНОГО ОБРАЗОВАНИЯ  
ПО ПРОФЕССИЯМ**  
(человек)

	2005	2006	2007	2008	2009
<b>Выпущено квалифицированных рабочих</b>	<b>4138</b>	<b>3300</b>	<b>3099</b>	<b>2651</b>	<b>2585</b>
в том числе по профессиям:					
металлообработки	513	375	260	180	221
производства радиоаппаратуры и аппаратуры проводной сети	76	-	-	-	-
горнодобывающей промышленности эксплуатации и ремонта оборудования электростанций и сетей	15	30	17	34	24
деревообрабатывающего производства производства художественных и ювелирных изделий	160	42	33	17	15
легкой промышленности строительных, монтажных и ремонтно-строительных работ	298	303	190	124	150
реставрационных работ транспорта	566	545	408	414	349
общественного питания, торговли и производства пищевой продукции сферы обслуживания сельского хозяйства	24	27	-	-	-
общие для всех видов экономической деятельности	370	277	306	-	213
должностей служащих	972	637	781	619	644
	59	74	64	49	76
	576	582	660	569	416
	252	241	250	215	229
	50	27	59	61	144





**СРЕДНЕЕ ПРОФЕССИОНАЛЬНОЕ ОБРАЗОВАНИЕ<sup>1)</sup>**  
**ГОСУДАРСТВЕННЫЕ ОБРАЗОВАТЕЛЬНЫЕ УЧРЕЖДЕНИЯ**  
**СРЕДНЕГО ПРОФЕССИОНАЛЬНОГО ОБРАЗОВАНИЯ**

	2000/01	2005/06	2006/07	2007/08	2008/09	2009/10
Число учреждений	10	8	8	7	7	7
В них студентов, человек	9277	11299	11521	11013	10343	9696
в том числе						
обучавшихся платно	3114	3646	3946	3484	3111	2720
Из общего числа студентов, обучающихся на отделениях:						
очных	6976	8349	8948	8554	7834	7289
вечерних	-	34	-	-	-	-
заочных	2301	2916	2573	2459	2509	2407
На 10 000 человек населения приходилось студентов	167	210	215	205	192	180
в том числе						
обучавшихся платно	56	68	74	65	58	50

На начало 2009/10 учебного года статус колледжа имели 3 самостоятельных государственных образовательных учреждения среднего профессионального образования, в которых обучалось 2362 студента (в 2008/09 учебном году - соответственно 3 колледжа, 2612 студентов).

На начало 2009/10 учебного года по системе целевой контрактной подготовки обучалось 326 студентов образовательных учреждений среднего профессионального образования (в 2008/09 учебном году – соответственно 360 студентов).

**ЧИСЛЕННОСТЬ ЖЕНЩИН В СОСТАВЕ СТУДЕНТОВ**  
**ГОСУДАРСТВЕННЫХ ОБРАЗОВАТЕЛЬНЫХ УЧРЕЖДЕНИЙ**  
**СРЕДНЕГО ПРОФЕССИОНАЛЬНОГО ОБРАЗОВАНИЯ**

	Численность женщин -		в том числе по видам обучения			
	всего		очное		заочное	
	человек	в процентах от общей численности студентов	человек	в процентах от общей численности студентов	человек	в процентах от общей численности студентов
2007/08	6042	54,9	4640	54,2	1402	57,0
2008/09	5770	55,8	4329	55,3	1441	57,4
2009/10	5441	56,1	4115	56,5	1326	55,1

<sup>1)</sup> Все показатели раздела «Среднее профессиональное образование» приведены на начало учебного года.



**ПРИЕМ В ГОСУДАРСТВЕННЫЕ  
ОБРАЗОВАТЕЛЬНЫЕ УЧРЕЖДЕНИЯ СРЕДНЕГО  
ПРОФЕССИОНАЛЬНОГО ОБРАЗОВАНИЯ ПО ВИДАМ ОБУЧЕНИЯ  
(человек)**

Годы	Принято студентов – всего	В том числе на отделения	
		очные	заочные
2000	3503	2587	916
2005	4022	3195	827
2006	3804	3074	730
2007	3564	2782	782
2008	3426	2638	788
2009	3110	2333	777
в том числе принято на платное обучение			
2000	1517	1043	474
2005	1703	1404	299
2006	1468	1204	264
2007	1171	938	233
2008	1127	824	303
2009	1017	680	337

**ЧИСЛЕННОСТЬ ПРЕПОДАВАТЕЛЕЙ ГОСУДАРСТВЕННЫХ  
ОБРАЗОВАТЕЛЬНЫХ УЧРЕЖДЕНИЙ  
СРЕДНЕГО ПРОФЕССИОНАЛЬНОГО ОБРАЗОВАНИЯ  
(человек)**

	2000/01	2005/06	2006/07	2007/08	2008/09	2009/10
<b>Численность преподавателей (штатный персонал) – всего</b>	<b>573</b>	<b>639</b>	<b>696</b>	<b>667</b>	<b>647</b>	<b>657</b>
в том числе с высшим профессиональным образованием	537	603	656	651	616	648
в процентах к общему числу штатного персонала	93,7	94,4	94,3	97,6	95,2	98,6

**ЭЛЕКТРОННЫЕ СРЕДСТВА ОБУЧЕНИЯ В ГОСУДАРСТВЕННЫХ  
ОБРАЗОВАТЕЛЬНЫХ УЧРЕЖДЕНИЯХ  
СРЕДНЕГО ПРОФЕССИОНАЛЬНОГО ОБРАЗОВАНИЯ**

	Число персональных компьютеров, используемых в учебных целях	Из них			
		в составе локальных вычислительных сетей		имевшие доступ к сети Интернет	
		всего	в % к общему числу	всего	в % к общему числу
2006	571	271	47,5	114	20,0
2007	585	486	83,1	346	59,1
2008	610	512	83,9	400	65,6
2009	702	601	85,6	450	64,1

**ВЫПУСК СПЕЦИАЛИСТОВ ГОСУДАРСТВЕННЫМИ**



**ОБРАЗОВАТЕЛЬНЫМИ УЧРЕЖДЕНИЯМИ  
СРЕДНЕГО ПРОФЕССИОНАЛЬНОГО ОБРАЗОВАНИЯ  
ПО ВИДАМ ОБУЧЕНИЯ**  
(человек)

Годы	Выпущено специалистов – всего	В том числе обучавшихся на отделениях			Выпущено специалистов	
		очных	вечерних	заочных	на 10 000 человек населения	на 10 000 человек занятого населения
2000	2094	1659	-	435	38	92
2005	2782	2126	33	623	52	110
2006	3135	2496	29	610	58	131
2007	2994	2362	-	632	56	119
2008	2923	2380	-	543	54	118
2009	2760	2177	-	543	51	108
<b>в том числе обучавшихся платно</b>						
2000	541	442	-	99	10	24
2005	1065	703	33	329	20	42
2006	1174	870	28	276	22	49
2007	1141	873	-	268	21	45
2008	1004	824	-	180	19	41
2009	915	703	-	212	17	36

**ВЫПУСК СПЕЦИАЛИСТОВ ГОСУДАРСТВЕННЫМИ  
ОБРАЗОВАТЕЛЬНЫМИ УЧРЕЖДЕНИЯМИ СРЕДНЕГО  
ПРОФЕССИОНАЛЬНОГО ОБРАЗОВАНИЯ  
ПО ГРУППАМ СПЕЦИАЛЬНОСТЕЙ**  
(человек)

	2006	2007	2008	2009
<b>Всего</b>	<b>3135</b>	<b>2994</b>	<b>2923</b>	<b>2760</b>
<i>по группам специальностей</i>				
Гуманитарные науки	279	321	338	324
Образование и педагогика	208	175	160	163
Здравоохранение	233	178	188	195
Культура и искусство	105	143	122	127
Экономика и управление	887	756	680	622
Сфера обслуживания	167	99	110	90
Сельское и рыбное хозяйство	228	252	253	236
Геология, разведка и разработка полезных ископаемых	46	50	45	55
Энергетика, энергетическое машиностроение и электротехника	149	182	203	176
Металлургия, машиностроение и материалообработка	67	68	59	Окончание
Транспортные средства	234	210	196	170
Информатика и вычислительная техника	71	150	171	185
Воспроизводство и переработка лесных ресурсов	32	58	43	24



	2006	2007	2008	2009
Технология продовольственных продуктов и потребительских товаров	246	196	186	162
Строительство и архитектура	183	156	169	162

**СВЕДЕНИЯ О НАПРАВЛЕНИИ НА РАБОТУ СПЕЦИАЛИСТОВ,  
ОКОНЧИВШИХ ОБРАЗОВАТЕЛЬНОЕ УЧРЕЖДЕНИЕ,  
РЕАЛИЗУЮЩЕЕ ПРОГРАММЫ СРЕДНЕГО  
ПРОФЕССИОНАЛЬНОГО ОБРАЗОВАНИЯ,  
ПО ОЧНОЙ ФОРМЕ ОБУЧЕНИЯ**

(кроме обучавшихся с полным возмещением затрат на обучение; процентов)

	Получили направления на работу	Самостоятельное трудоустройство	Продолжают обучение на следующем уровне образования	Призвано в ряды Вооруженных Сил
2005	4,3	51,6	28,6	8,0
2006	10,8	43,8	30,6	8,5
2007	17,9	30,2	34,5	8,3
2008	24,6	26,9	28,1	13,6
2009	19,9	24,3	31,9	15,2

**НЕГОСУДАРСТВЕННЫЕ ОБРАЗОВАТЕЛЬНЫЕ УЧРЕЖДЕНИЯ  
СРЕДНЕГО ПРОФЕССИОНАЛЬНОГО ОБРАЗОВАНИЯ**

	2000/01	2005/06	2006/07	2007/08	2008/09	2009/10
Число учреждений	3	3	3	3	3	3
В них студентов, человек	429	1252	1191	997	831	771
в том числе обучавшихся на отделениях:						
очных	378	1079	1013	858	709	654
заочных	51	173	178	139	122	117
Численность принятых человек	244	538	389	332	265	287
в том числе на отделения:						
очные	220	495	338	290	221	253
заочные	24	43	51	42	44	34
Выпущено специалистов, человек	28	192	266	384	357	301
в том числе отделениями:						
очными	25	151	219	325	306	264
заочными	3	41	47	59	51	37



## ВЫСШЕЕ ПРОФЕССИОНАЛЬНОЕ ОБРАЗОВАНИЕ <sup>1)</sup>

### ГОСУДАРСТВЕННЫЕ ВЫСШИЕ УЧЕБНЫЕ ЗАВЕДЕНИЯ

	2000/01	2005/06	2006/07	2007/08	2008/09	2009/10
Число учебных заведений	1	1	1	1	1	1
В них студентов, человек	14424	16395	19283	19811	18341	17649
в том числе обучавшиеся платно	6870	8332	11111	11942	11119	10639
Из общего числа студентов, обучающихся на отделениях:						
очных	8686	8767	9522	9492	8696	8187
заочных	5710	7516	9665	10220	9522	9305
вечерних	28	112	96	99	123	156
На 10 000 человек населения приходилось студентов	260	305	359	369	341	327
в том числе обучающихся платно	124	155	207	222	207	197

### ЧИСЛЕННОСТЬ СТУДЕНТОВ ГОСУДАРСТВЕННЫХ ВЫСШИХ УЧЕБНЫХ ЗАВЕДЕНИЙ (человек)

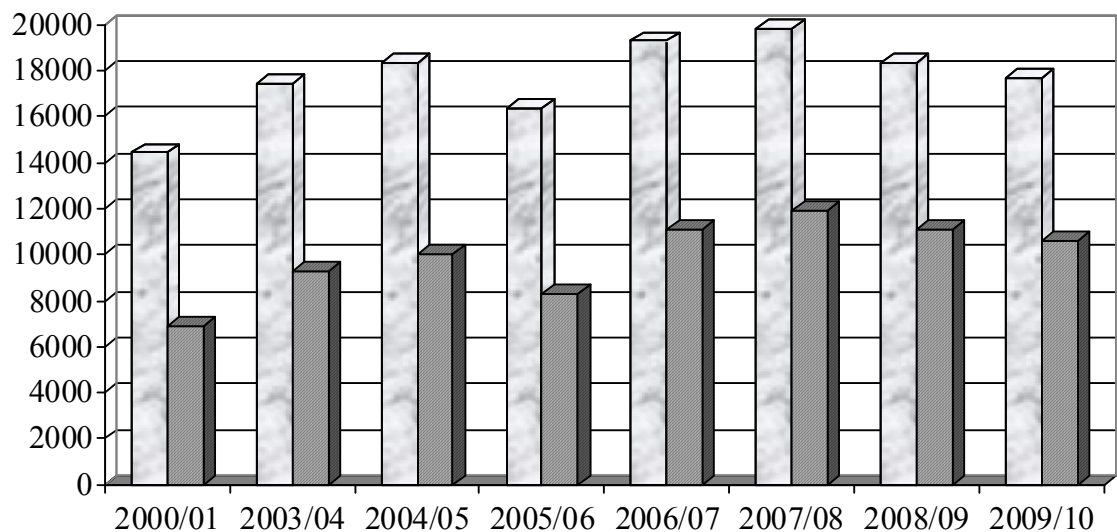

□ Численность обучавшихся студентов - всего ■ в том числе обучавшихся платно

<sup>1)</sup> Показатели раздела «Высшее профессиональное образование» приведены на начало учебного года.



**ЧИСЛЕННОСТЬ ЖЕНЩИН В СОСТАВЕ СТУДЕНТОВ  
ГОСУДАРСТВЕННЫХ ОБРАЗОВАТЕЛЬНЫХ УЧРЕЖДЕНИЙ  
ВЫСШЕГО ПРОФЕССИОНАЛЬНОГО ОБРАЗОВАНИЯ**

	Численность женщин - всего		в том числе по видам обучения			
	человек	в процентах от общей численности студентов	очное		заочное	
			человек	в процентах от общей численности студентов	человек	в процентах от общей численности студентов
2007/08	12431	62,7	5179	54,6	7167	70,1
2008/09	11842	64,6	4905	56,4	6834	71,8
2009/10	10929	61,9	4721	57,7	6076	65,3

**ЧИСЛЕННОСТЬ ПРОФЕССОРСКО-ПРЕПОДАВАТЕЛЬСКОГО  
ПЕРСОНАЛА В ГОСУДАРСТВЕННЫХ  
ВЫСШИХ УЧЕБНЫХ ЗАВЕДЕНИЯХ**  
(человек)

	2000/01	2005/06	2006/07	2007/08	2008/09	2009/10
<b>Численность профессорско- преподавательского персонала (штатный персонал) – всего</b>	<b>688</b>	<b>688</b>	<b>706</b>	<b>717</b>	<b>754</b>	<b>778</b>
в том числе имели:						
ученую степень						
доктора наук	16	56	65	67	69	70
кандидата наук	212	339	322	348	352	377
ученое звание						
профессора	10	43	53	58	52	46
доцента	136	181	159	181	178	186

**ПРИЕМ В ГОСУДАРСТВЕННЫЕ ВЫСШИЕ УЧЕБНЫЕ  
ЗАВЕДЕНИЯ ПО ВИДАМ ОБУЧЕНИЯ**  
(человек)

Годы	Принято студентов	В том числе на отделения		
		очные	вечерние	заочные
2000/01	4307	2560	6	1741
2005/06	4715	2312	35	2368
2006/07	4913	2207	25	2681
2007/08	5040	2165	32	2843
2008/09	4415	1935	67	2413
2009/10	4113	1899	69	2145
в том числе на платное обучение				
2000/01	2657	1378	6	1273
2005/06	3012	1212	5	1795
2006/07	3342	1137	1	2204
2007/08	3542	1179	8	2355
2008/09	2877	803	22	2052
2009/10	2629	753	46	1830

**ПРИЕМ СТУДЕНТОВ В ГОСУДАРСТВЕННЫЕ**



## ВЫСШИЕ УЧЕБНЫЕ ЗАВЕДЕНИЯ (человек)

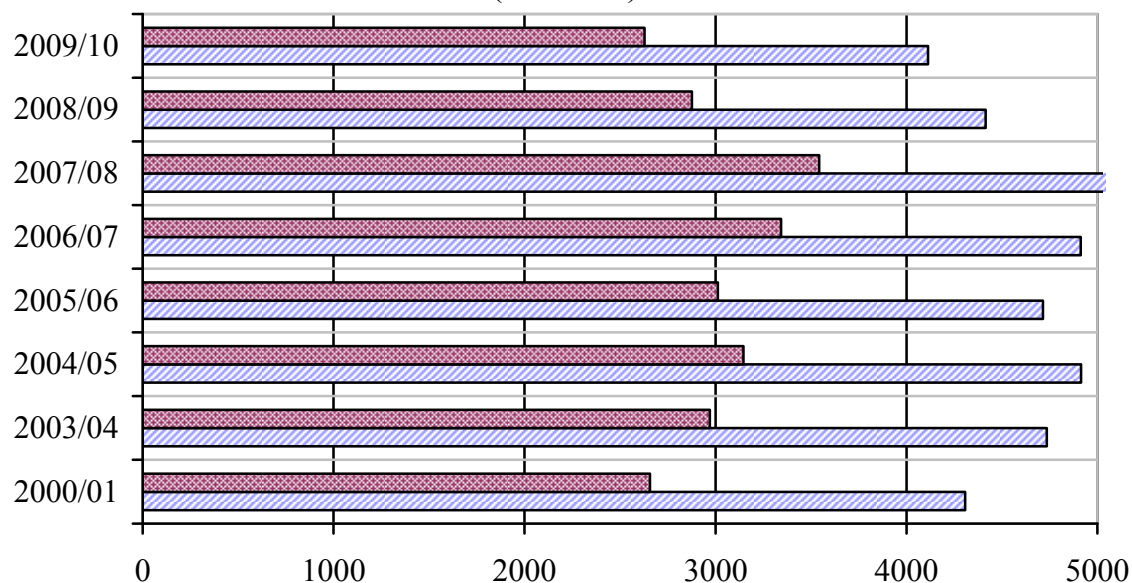

▨ Прием студентов - всего   
 ▨ в том числе на платное обучение

### КОНКУРС НА ВСТУПИТЕЛЬНЫХ ЭКЗАМЕНАХ В ГОСУДАРСТВЕННЫХ ВЫСШИХ УЧЕБНЫХ ЗАВЕДЕНИЯХ ПО ГРУППАМ СПЕЦИАЛЬНОСТЕЙ И НАПРАВЛЕНИЯМ ПОДГОТОВКИ в 2009 году (на 100 мест подано заявлений о приеме)

	Все формы обучения	
	с учетом студентов с полным возмещением затрат	без учета студентов с полным возмещением затрат
<b>По направлениям подготовки магистров - всего</b>	<b>167</b>	<b>172</b>
Гуманитарные науки	204	211
История	180	180
Юриспруденция	267	300
Филология	185	188
Образование и педагогика	147	144
Естественнонаучное образование	1	Окончание
Физико-математическое образование	100	100
Филологическое образование	148	150
Экономика и управление	161	173
Экономика	189	200
Менеджмент	133	143
Информатика и вычислительная техника	140	140
<b>Всего по специальностям</b>	<b>251</b>	<b>599</b>
Естественные науки	425	510



	Все формы обучения	
	с учетом студентов с полным возмещением затрат	без учета студентов с полным возмещением затрат
Гуманитарные науки	208	1342
Социальные науки	566	2010
Образование и педагогика	236	403
Здравоохранение	416	486
Культура и искусство	149	194
Экономика и управление	262	1927
Сфера обслуживания	450	4533
Сельское и рыбное хозяйство	184	235
Энергетика, энергетическое машиностроение и электротехника	212	306
Металлургия, машиностроение и материалообработка	157	165
Транспортные средства	186	288
Информатика и вычислительная техника	393	635
Строительство и архитектура	258	426
Безопасность жизнедеятельности, природообустройство и защита окружающей среды	282	300
Охрана окружающей среды и рациональное использование природных ресурсов	282	300

**ВЫПУСК СПЕЦИАЛИСТОВ ГОСУДАРСТВЕННЫМИ  
ВЫСШИМИ УЧЕБНЫМИ ЗАВЕДЕНИЯМИ ПО ВИДАМ ОБУЧЕНИЯ  
(человек)**

Годы	Выпущено специалистов	В том числе обучавшихся на отделениях			Выпущено специалистов	
		очных	вечерних	заочных	на 10 000 человек населения	на 10 000 человек занятого населения
2000	1690	1083	-	597	30	74
2005	3214	1581	25	1608	60	127
2006	2864	1425	33	1406	53	120
2007	3105	1555	28	1522	58	123
2008	3355	1636	30	1689	62	136
2009	3611	1821	25	1765	67	142
<b>в том числе обучавшихся платно</b>						
2000	449	199	-	240	8	20
2005	1801	594	-	1207	33	71
2006	1520	436	5	1079	28	64
2007	1647	546	1	1100	31	66
2008	1979	636	-	1343	37	81
2009	2081	720	2	1359	39	82





**ВЫПУСК СПЕЦИАЛИСТОВ ГОСУДАРСТВЕННЫМИ  
ВЫСШИМИ УЧЕБНЫМИ ЗАВЕДЕНИЯМИ**  
(человек)

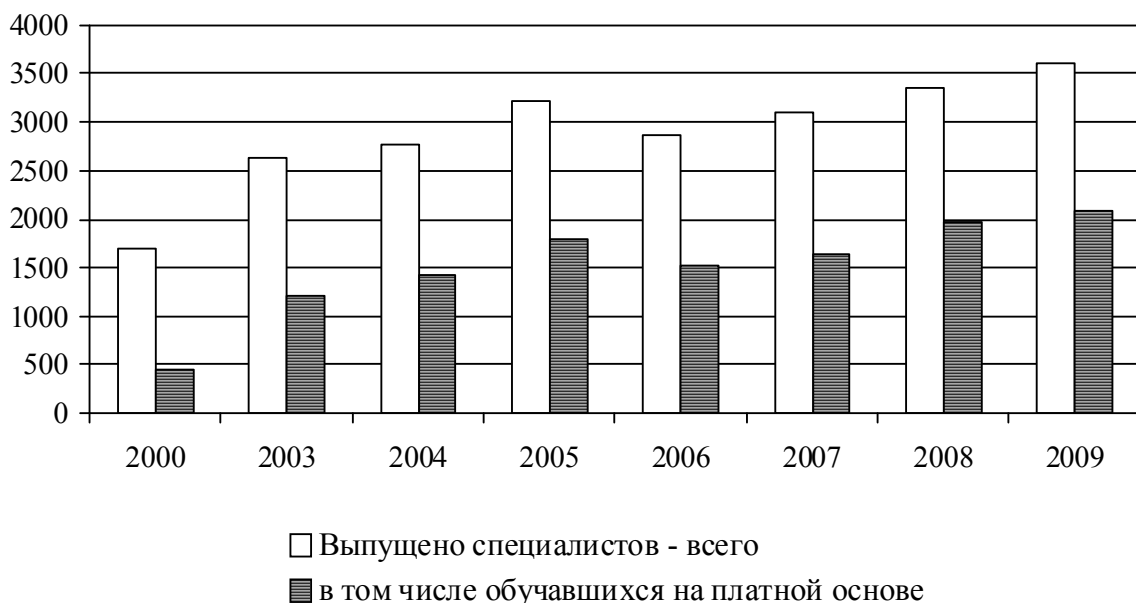

□ Выпущено специалистов - всего  
■ в том числе обучавшихся на платной основе

**ВЫПУСК СПЕЦИАЛИСТОВ  
ГОСУДАРСТВЕННЫМИ ВЫСШИМИ  
УЧЕБНЫМИ ЗАВЕДЕНИЯМИ ПО ГРУППАМ  
СПЕЦИАЛЬНОСТЕЙ И НАПРАВЛЕНИЯМ ПОДГОТОВКИ**  
(человек)

	2006	2007	2008	2009
<b>Всего</b>	<b>2864</b>	<b>3105</b>	<b>3355</b>	<b>3383</b>
в том числе:				
<i>по группам направлений подготовки</i>				
Гуманитарные науки	28	71	44	82
Образование и педагогика	-	21	19	46
Экономика и управление	44	39	54	59
Сельское и рыбное хозяйство	-	-	-	11
Информатика и вычислительная техника	30	31	29	30
<i>по группам специальностей</i>				
Естественные науки	97	38	49	47
Гуманитарные науки	536	648	632	620
Социальные науки	42	121	144	105
Образование и педагогика	577	605	631	845
Культура и искусство	33	38	20	52
Экономика и управление	897	879	1121	1057
Информационная безопасность	15	8	14	13
Сельское и рыбное хозяйство	128	117	84	109
Энергетика, энергетическое машиностроение и электротехника	106	117	104	103
Металлургия, машиностроение и материалобработка	90	89	89	71



	2006	2007	2008	2009
Транспортные средства	53	63	76	80
Информатика и вычислительная техника	55	51	72	46
Строительство и архитектура	104	143	153	214
Безопасность жизнедеятельности, природо- обустройство и защита окружающей среды	29	26	20	21

**СВЕДЕНИЯ О НАПРАВЛЕНИИ НА РАБОТУ СПЕЦИАЛИСТОВ,  
ОКОНЧИВШИХ ОБРАЗОВАТЕЛЬНОЕ УЧРЕЖДЕНИЕ,  
РЕАЛИЗУЮЩЕЕ ПРОГРАММЫ ВЫСШЕГО  
ПРОФЕССИОНАЛЬНОГО ОБРАЗОВАНИЯ,  
ПО ОЧНОЙ ФОРМЕ ОБУЧЕНИЯ**

(кроме обучавшихся с полным возмещением затрат на обучение; процентов)

	Получили направления на работу	Самостоятельное трудоустройство	Продолжают обучение на следующем уровне образования	Призвано в ряды Вооруженных Сил
2005	16,9	65,3	5,4	7,3
2006	25,1	42,8	4,6	9,7
2007	42,4	28,0	10,6	6,9
2008	53,6	14,0	12,0	10,3
2009	46,4	18,4	10,3	15,2

**ЭЛЕКТРОННЫЕ СРЕДСТВА ОБУЧЕНИЯ  
В ВЫСШИХ УЧЕБНЫХ ЗАВЕДЕНИЯХ**

	Число персональных компьютеров, используемых в учебных целях, штук	Из них			
		в составе локальных вычислительных сетей		имеющих доступ к сети Интернет	
		всего	в % к общему числу	всего	в % к общему числу
2006	1376	1257	91,4	1027	74,6
2007	1858	1789	96,3	1389	74,8
2008	1942	1903	98,0	1701	87,6
2009	2295	2252	98,1	1783	77,7



**ЧИСЛЕННОСТЬ СТУДЕНТОВ ИЗ СТРАН СНГ И БАЛТИИ И ДРУГИХ  
ИНОСТРАННЫХ ГОСУДАРСТВ, ОБУЧАВШИХСЯ  
В ГОСУДАРСТВЕННЫХ ВЫСШИХ УЧЕБНЫХ ЗАВЕДЕНИЯХ  
(человек)**

	2000/01	2005/06	2006/07	2007/08	2008/09	2009/10
<b>Численность студентов из стран СНГ и Балтии</b>	<b>14424</b>	<b>16395</b>	<b>19283</b>	<b>19811</b>	<b>18341</b>	<b>17649</b>
в том числе из стран:						
Россия	14423	16391	19282	19805	18334	17643
Азербайджан	-	-	-	-	-	2
Армения	-	-	-	1	1	-
Казахстан	-	-	-	1	2	1
Кыргызстан	-	2	-	-	-	1
Узбекистан	-	-	-	4	3	1
Украина	1	2	1	-	-	1
Таджикистан	-	-	-	-	1	-
<b>Численность иностранных студентов – всего</b>	<b>5</b>	<b>3</b>	<b>7</b>	<b>12</b>	<b>11</b>	<b>8</b>
в том числе из стран:						
Китай	-	-	1	2	-	1
Монголия	-	3	6	10	11	7
Турция	5	-	-	-	-	-

**НЕГОСУДАРСТВЕННЫЕ ВЫСШИЕ УЧЕБНЫЕ ЗАВЕДЕНИЯ**

	2000/01	2005/06	2006/07	2007/08	2008/09	2009/10
Число негосударственных высших учебных заведений	1	1	1	1	1	1
В них студентов, человек	1947	2117	1970	1707	1988	1908
в том числе на отделениях:						
очных	1462	1536	1399	1068	997	744
заочных	485	581	571	639	991	1164
Численность принятых в высшие учебные заведения, человек	653	354	406	354	394	393
в том числе на отделения:						
очные	478	271	335	231	232	71
заочные	175	83	71	123	162	322
Выпущено специалистов, человек	224	449	484	504	380	450
в том числе отделениями:						
очными	160	313	399	368	265	251
заочными	64	136	85	136	115	199



## МЕТОДОЛОГИЧЕСКИЕ ПОЯСНЕНИЯ

Опубликованные статистические данные по интернатным учреждениям для детей и подростков, оставшихся без попечения родителей, внешкольным учреждениям, учебным заведениям начального профессионального образования, по общеобразовательным школам системы Минобразования России получены от Минобразования Республики Хакасия.

**Дошкольные образовательные учреждения** – тип образовательных учреждений, реализующих общеобразовательные программы дошкольного образования различной направленности, обеспечивающие воспитание, обучение, уход и оздоровление детей в возрасте от 2 месяцев до 7 лет.

**Численность детей в дошкольных образовательных учреждениях** в процентах от численности детей соответствующего возраста определяется как отношение численности детей, посещающих дошкольные учреждения, к численности детей в возрасте 1-6 лет по данным статистики демографии, скорректированной на численность детей 5-6 лет, обучающихся в школе.

**Число детей, приходящихся на 100 мест в дошкольных образовательных учреждениях**, определяется как отношение численности детей, посещающих дошкольные учреждения, к числу мест в этих учреждениях.

Данные о **численности учителей дневных общеобразовательных учреждений** по уровню образования приведены по учреждениям Минобразования Республики Хакасия.

**К учащимся дневных общеобразовательных учреждений** отнесены лица, обучающиеся в начальных, основных и средних (полных) общеобразовательных учреждениях, а также обучающиеся в образовательных учреждениях для детей с ограниченными возможностями здоровья.

Гимназии и лицеи включены в число средних (полных) общеобразовательных школ.

**Охват детей программами начального и основного общего образования** определяется удельным весом численности учащихся 1-9 классов в численности детей в возрасте 7-15 лет, в процентах.

В соответствии с Законом Российской Федерации от 13 января 1996 г. №12-ФЗ «Об образовании» установлены образовательные цензы общего образования: основное общее образование (лица, получившие документ об окончании 9-го класса общеобразовательного учреждения), среднее (полное) общее образование (лица, получившие документ об окончании 11(12)-го класса). Среднее профессиональное образование может быть получено в образовательных учреждениях среднего профессионального образования (средних специальных учебных заведениях, колледжах); высшее профессиональное образование – в образовательных учреждениях высшего профессионального образования (высших учебных заведениях).

**Численность студентов высших и средних специальных учебных заведений** в расчете на 10 000 человек населения определяется как отношение числа студентов к численности населения на 1 января соответствующего года.

**Выпуск специалистов из высших и средних специальных учебных заведений** в расчете на 10 000 человек населения определяется как отношение числа выпускников к среднегодовой численности населения.

**Выпуск специалистов из высших и средних специальных учебных заведений** в расчете на 10 000 человек занятого населения определяется как отношение числа выпускников к численности занятого в экономике населения.

**Охват молодежи программами начального, среднего и высшего профессионального образования** определяется удельным весом численности студентов (учащихся) учреждений начального, среднего и высшего профессионального образования в численности населения в возрасте 15–34 лет, в процентах.

В числе **негосударственных высших учебных заведений** учтены высшие учебные заведения, имеющие государственную лицензию.



## ЗДРАВООХРАНЕНИЕ

Лечебно-  
профилактическая  
помощь населению

Заболеваемость  
населения

Инвалидность  
населения

8



## ЛЕЧЕБНО-ПРОФИЛАКТИЧЕСКАЯ ПОМОЩЬ НАСЕЛЕНИЮ

### МЕДИЦИНСКИЕ УЧРЕЖДЕНИЯ (на конец года)

Годы	Число больничных учреждений	Число больничных коек		Число врачебных амбулаторно- поликлини- ческих учреждений	Мощность амбулатор- но-поликлинических учреждений, посещений в смену	
		всего	на 10 000 человек населения		всего, тысяч	на 10 000 человек населения
2000	68	6336	114,3	132	16,7	300,4
2005	62	5788	107,5	128	17,3	320,6
2006	62	5525	103,0	126	17,3	321,7
2007	61	5448	101,4	123	17,2	320,0
2008	57	4661 <sup>1)</sup>	86,6	108	17,3	321,8
2009	56	4853 <sup>2)</sup>	90,0	107	17,4	322,2

### ЧИСЛО БОЛЬНИЧНЫХ КОЕК ПО СПЕЦИАЛИЗАЦИИ

	2000	2005	2006	2007	2008	2009
<b>Всего</b>						
<b>Число больничных коек</b>	<b>6336</b>	<b>5788</b>	<b>5525</b>	<b>5448</b>	<b>4661</b>	<b>4853</b>
из них:						
терапевтического профиля	1217	835	816	815	794	838
хирургического профиля	1204	1021	1022	995	961	975
онкологических	40	71	115	115	115	110
гинекологических	421	258	236	235	236	236
туберкулезных	465	410	305	285	305	455
инфекционных	509	352	345	324	331	330
офтальмологических	110	98	98	98	98	98
отоларингологических	75	72	71	71	74	74
дермато-венерологических	100	72	74	74	74	74
психиатрических	350	350	350	350	350	350
наркологических	60	65	65	62	62	62
неврологических	396	301	289	293	285	293
для беременных женщин и рожиц	309	322	319	321	340	346
общих коек	466	169	159	159	1	...
из общего числа коек – койки для детей	1095	984	834	829	820	818
<b>На 10 000 человек населения<sup>1)</sup></b>						

<sup>1)</sup> С 2008 г. койки круглосуточных стационаров (без коек в дневных стационарах).

<sup>2)</sup> С учетом медицинских подразделений УИН России по Республике Хакасия.



	2000	2005	2006	2007	2008	2009
<b>Число больничных коек</b>	<b>114,3</b>	<b>107,5</b>	<b>103,0</b>	<b>101,4</b>	<b>86,6</b>	<b>90,0</b>
из них:						
терапевтического профиля	22,0	15,5	15,2	15,2	14,8	15,5
хирургического профиля	21,7	19,0	19,0	18,5	17,9	18,1
онкологических	0,7	1,3	2,1	2,1	2,1	2,0
гинекологических	14,3	8,6	8,7	8,2	8,2	8,2
туберкулезных	8,4	7,6	5,7	5,3	5,7	8,4
инфекционных	9,2	6,5	6,4	6,0	6,2	6,1
офтальмологических	2,0	1,8	1,8	1,8	1,8	1,8
отоларингологических	1,4	1,3	1,3	1,3	1,4	1,4
дермато-венерологических	1,8	1,3	1,4	1,4	1,4	1,4
психиатрических	6,3	6,5	6,5	6,5	6,5	6,5
наркологических	1,1	1,2	1,2	1,1	1,2	1,1
неврологических	7,1	5,6	5,4	5,5	5,3	5,4
для беременных женщин и рожениц	19,7	20,9	21,0	21,4	24,0	23,8
общих	8,4	3,1	3,0	3,0	3,0	3,0
из общего числа больничных коек – койки для детей	99,0	109,4	94,4	93,6	91,0	89,0

### ЧИСЛЕННОСТЬ МЕДИЦИНСКИХ КАДРОВ (на конец года; человек)

Годы	Численность врачей		Численность среднего медицинского персонала	
	всего	на 10 000 человек населения	всего	на 10 000 человек населения
2000	2042	36,8	5970	107,7
2005	2018	37,5	5677	105,5
2006	2081	38,8	5831	108,7
2007	2078	38,7	5631	104,8
2008	2095	38,9	5881	109,3
2009	2058	38,2	5879	109,0

<sup>1)</sup> Число коек для гинекологических больных рассчитано на 10 000 женщин, для беременных и рожениц – на 10 000 женщин в возрасте 15-49 лет, для детей – на 10 000 детей в возрасте 0-14 лет.



## ЧИСЛЕННОСТЬ ВРАЧЕЙ ПО ОТДЕЛЬНЫМ СПЕЦИАЛЬНОСТЯМ

(на конец года; человек)

	2000	2005	2006	2007	2008	2009
<b>Всего</b>						
<b>Численность врачей</b>	<b>2042</b>	<b>2018</b>	<b>2081</b>	<b>2078</b>	<b>2095</b>	<b>2058</b>
из них:						
терапевтического профиля	477	446	470	458	478	381
хирургического профиля	165	173	186	179	174	171
акушеров-гинекологов	101	94	99	110	111	104
педиатров <sup>1)</sup>	250	235	238	230	230	223
офтальмологов	49	49	52	47	56	56
отоларингологов	36	34	35	31	35	35
неврологов	70	57	66	63	68	70
фтизиатров	46	46	41	35	33	43
дермато-венерологов	36	34	35	34	33	33
рентгенологов и радиологов	51	51	55	54	52	53
врачей по лечебной физкультуре и спортивной медицине	9	8	10	9	9	9
врачей санитарно-противоэпидемической группы	83	53	55	53	47	46
стоматологов	200	201	196	203	193	179
<b>На 10 000 человек населения<sup>2)</sup></b>						
<b>Численность врачей</b>	<b>36,8</b>	<b>37,5</b>	<b>38,8</b>	<b>38,7</b>	<b>38,9</b>	<b>38,2</b>
из них:						
терапевтического профиля	8,6	8,3	8,8	8,5	8,9	7,1
хирургического профиля	3,0	3,2	3,5	3,3	3,2	3,2
акушеров-гинекологов	3,4	3,3	3,4	3,8	3,9	3,6
педиатров	22,6	26,1	26,9	26,0	25,5	24,3
офтальмологов	0,9	0,9	1,0	0,9	1,0	1,0
отоларингологов	0,6	0,6	0,7	0,6	0,7	0,6
неврологов	1,3	1,1	1,2	1,2	1,3	1,3
фтизиатров	0,8	0,9	0,8	0,7	0,6	0,8
дермато-венерологов	0,6	0,6	0,7	0,6	0,6	0,6
рентгенологов и радиологов	0,9	0,9	1,0	1,0	1,0	1,0
врачей по лечебной физкультуре и спортивной медицине	0,2	0,1	0,2	0,2	0,2	0,2
врачей санитарно-противоэпидемической группы	1,5	1,0	1,0	1,0	0,9	0,9
стоматологов	3,6	3,7	3,7	3,8	3,6	3,3

<sup>1)</sup> С 2000г. в составе педиатров учитываются детские хирурги, детские эндокринологи и детские онкологи.

<sup>2)</sup> Численность акушеров-гинекологов рассчитана на 10 000 женщин, педиатров – на 10 000 детей в возрасте 0-14 лет.





## ЧИСЛЕННОСТЬ СРЕДНЕГО МЕДИЦИНСКОГО ПЕРСОНАЛА ПО ОТДЕЛЬНЫМ СПЕЦИАЛЬНОСТЯМ

(на конец года; человек)

	2000	2005	2006	2007	2008	2009
<b>Всего</b>						
<b>Численность среднего медицинского персонала</b>	<b>5970</b>	<b>5677</b>	<b>5831</b>	<b>5631</b>	<b>5881</b>	<b>5879</b>
из них:						
фельдшеры	1006	708	725	746	737	744
акушерки	236	200	192	194	199	205
медицинские сестры	3694	3838	3933	3830	4000	3883
медицинские лабораторные техники	124	176	188	176	226	24
лаборанты	352	289	282	243	247	230
зубные врачи	74	71	67	69	66	69
<b>На 10 000 человек населения<sup>1)</sup></b>						
<b>Численность среднего медицинского персонала</b>	<b>107,7</b>	<b>105,5</b>	<b>108,7</b>	<b>104,8</b>	<b>109,3</b>	<b>109,0</b>
из них:						
фельдшеры	18,1	13,2	13,5	13,9	13,7	13,8
акушерки	8,0	6,9	6,7	6,8	6,9	7,1
медицинские сестры	66,6	71,3	73,3	71,3	74,3	72,0
медицинские лабораторные техники	2,2	3,3	3,5	3,3	4,2	0,4
лаборанты	6,3	5,4	5,3	4,5	4,6	4,3
зубные врачи	1,3	1,3	1,2	1,3	1,2	1,3

## ОБСЛУЖИВАНИЕ НАСЕЛЕНИЯ СКОРОЙ МЕДИЦИНСКОЙ ПОМОЩЬЮ<sup>2)</sup>

	2000	2005	2006	2007	2008	2009
Число станций (отделений) скорой медицинской помощи (на конец года)	17	17	17	18	18	18
Численность лиц, которым оказана помощь амбулаторно и при выездах:						
всего, тысяч человек	251,0	212,3	177,0	187,0	191,4	200,5
на 1000 человек населения	452,7	394,4	329,9	348,1	355,7	371,9

<sup>1)</sup> Численность акушерок рассчитана на 10 000 женщин.

<sup>2)</sup> Данные приведены по учреждениям системы Министерства здравоохранения Республики Хакасия.



## МЕДИЦИНСКАЯ ПОМОЩЬ ЖЕНЩИНАМ И ДЕТЯМ (на конец года)

Годы	Число коек для беременных женщин и рожениц, единиц	Число коек для больных детей		Число женских консультаций, детских поликлиник и амбулаторий, единиц	Число фельдшерско-акушерских пунктов, единиц
		Всего, единиц	на 10 000 детей		
2000	309	1095	99,0	62	168
2005	322	984	109,4	55	144
2006	319	834	94,4	48	140
2007	321	829	93,6	65	140
2008	340	820	91,0	41	137
2009	346	818	89,0	39	137

### ПРЕРЫВАНИЕ БЕРЕМЕННОСТИ (аборты)

	2000	2005	2006	2007	2008	2009
Число абортов:						
всего, единиц	9498	7227	6917	6794	6321	6103
на 1000 женщин						
в возрасте 15-49 лет	59,0	46,7	45,0	45,3	42,7	41,9
на 100 родов	168,7	117,1	107,0	92,2	80,1	76,0

### ПРЕРЫВАНИЕ БЕРЕМЕННОСТИ (аборты) ПО ВОЗРАСТНЫМ ГРУППАМ ЖЕНЩИН

	2000	2005	2006	2007	2008	2009
Всего абортов (включая мини-аборты):	9498	7227	6917	6794	6321	6103
в том числе у женщин						
в возрасте, лет:						
до 15	10	2	5	6	4	7
15-19	1152	797	823	731	582	511
20-34	6715	5307	4987	4932	4695	4559
35 и старше	1621	1121	1102	1125	1040	1026
Число абортов на 1000 женщин в возрасте, лет:						
до 15	0,2	0,0	0,1	0,1	0,1	0,1
15-19	43,4	32,9	36,6	35,6	31,3	30,0
20-34	108,0	78,0	71,7	69,7	65,9	64,0
35 и старше	10,3	7,6	7,5	7,5	6,8	6,6
Число мини-абортов, единиц	1726	1946	2173	2010	1575	1420
на 1000 женщин						
в возрасте 15-49 лет	10,7	12,7	14,3	13,4	10,6	9,8



**ПРОФИЛАКТИЧЕСКИЕ ОСМОТРЫ НАСЕЛЕНИЯ,  
ПОДЛЕЖАЩЕГО ПЕРИОДИЧЕСКИМ ОСМОТРАМ**

(на конец года; человек)

	2000	2005	2006	2007	2008	2009
Всего осмотренных:						
взрослых	60744	82944	96563	72985	68310	72193
подростков <sup>1)</sup>	13494	14529	16988	19439	18706	17920
детей	96442	75858	65692	76667	80880	83367

**РЕЗУЛЬТАТЫ ПРОФИЛАКТИЧЕСКИХ ОСМОТРОВ ДЕТЕЙ**

**В ВОЗРАСТЕ 0-14 лет**

(на конец года; человек)

	2000	2005	2006	2007	2008	2009
<b>Численность осмотренных детей</b>						
– всего	<b>96442</b>	<b>75858</b>	<b>65692</b>	<b>76667</b>	<b>80880</b>	<b>83367</b>
Выявлено при осмотре детей:						
с понижением остроты слуха	121	152	162	158	125	163
в процентах от числа осмотренных	0,1	0,2	0,2	0,2	0,2	0,2
с понижением остроты зрения	8858	6393	4871	6093	6333	5571
в процентах от числа осмотренных	9,2	8,4	7,4	7,9	7,8	6,7
с дефектами речи	3207	2855	1826	2315	3166	3593
в процентах от числа осмотренных	3,3	3,8	2,8	3,0	3,9	4,3
со сколиозом	483	592	447	600	466	494
в процентах от числа осмотренных	0,5	0,8	0,7	0,8	0,6	0,6
с нарушениями осанки	5127	5897	3756	5026	5279	4920
в процентах от числа осмотренных	5,4	7,8	5,7	6,6	6,5	5,9

<sup>1)</sup> Без численности подростков-школьников 15-17 лет.



## ОХВАТ ДЕТЕЙ В ДЕКРЕТИРОВАННОМ ВОЗРАСТЕ ПРОФИЛАКТИЧЕСКИМИ ПРИВИВКАМИ

	Вакцинация				Ревакцинация			
	возраст	удельный вес численности детей, которым сделана прививка, в численности детей, состоящих на учете, процентов			возраст	удельный вес численности детей, которым сделана прививка, в численности детей, состоящих на учете, процентов		
		2007	2008	2009		2007	2008	2009
Привито против:								
туберкулеза	новорожденные (30 дней)	99,0	98,8	98,9	-	-	-	-
дифтерии	12 мес.	99,3	99,0	98,7	24 мес.	98,7	98,3	98,2
коклюша	12 мес.	98,0	98,4	98,2	24 мес.	98,1	97,8	97,6
полиомиелита	12 мес.	99,4	99,1	99,0	24 мес.	98,8	98,4	97,8
кори	24 мес.	99,1	99,1	98,9	-	-	-	-
эпидемического паротита	24 мес.	99,0	99,1	98,9	-	-	-	-
краснухи	24 мес.	98,7	98,9	98,9	-	-	-	-
вирусного гепатита В	12 мес.	99,3	99,1	98,7	-	-	-	-



## ЗАБОЛЕВАЕМОСТЬ НАСЕЛЕНИЯ

### ЗАБОЛЕВАЕМОСТЬ НАСЕЛЕНИЯ ПО ОСНОВНЫМ КЛАССАМ БОЛЕЗНЕЙ

(зарегистрировано больных с диагнозом, установленным впервые в жизни)

	2000	2005	2006	2007	2008	2009
<b>Всего, тысяч человек</b>						
<b>Все болезни</b>	<b>416,3</b>	<b>435,3</b>	<b>420,5</b>	<b>427,1</b>	<b>494,7</b>	<b>503,3</b>
из них:						
некоторые инфекционные и паразитарные болезни	38,7	26,7	23,8	24,5	27,0	24,0
новообразования	4,1	5,0	5,2	5,3	7,4	7,6
болезни крови, кроветворных органов и отдельные нарушения, вовлекающие иммунный механизм	2,8	2,5	2,8	2,7	3,2	2,7
болезни эндокринной системы, расстройства питания, нарушения обмена веществ	6,0	6,7	7,6	8,9	10,5	9,3
болезни нервной системы	11,4	11,4	11,6	13,3	15,9	14,3
болезни глаза и его придаточного аппарата	...	22,9	21,9	22,0	27,4	27,0
болезни уха и сосцевидного отростка	...	16,5	17,3	17,6	19,8	20,6
болезни системы кровообращения	6,7	11,3	12,1	11,3	19,4	19,5
болезни органов дыхания	144,5	127,4	125,3	125,2	142,2	160,7
болезни органов пищеварения	21,6	32,3	26,0	25,2	34,6	32,4
болезни кожи и подкожной клетчатки	34,9	37,4	36,6	35,9	39,0	39,2
болезни костно-мышечной системы и соединительной ткани	16,1	20,3	19,1	21,0	26,8	26,0
болезни мочеполовой системы	26,8	28,3	27,0	27,2	32,8	32,6
осложнения беременности, родов и послеродового периода	8,9	10,5	10,9	11,3	12,5	13,7
врожденные аномалии (пороки развития), деформации и хромосомные нарушения	1,0	1,0	0,8	0,8	0,8	0,9
травмы, отравления и некоторые другие последствия воздействия внешних причин	49,4	61,1	61,9	62,9	63,4	61,4
<b>На 1000 человек населения</b>						
<b>Все болезни</b>	<b>748,8</b>	<b>806,8</b>	<b>782,5</b>	<b>795,4</b>	<b>920,1</b>	<b>934,4</b>
из них:						
некоторые инфекционные и паразитарные болезни	69,6	49,5	44,2	45,6	50,2	44,6
новообразования	7,4	9,3	9,7	9,9	13,8	14,0
болезни крови, кроветворных органов и отдельные нарушения, вовлекающие иммунный механизм	5,0	4,6	5,1	5,0	5,8	5,1



	2000	2005	2006	2007	2008	2009
болезни эндокринной системы, расстройства питания, нарушения обмена веществ	10,8	12,5	14,1	16,6	19,5	17,2
болезни нервной системы	20,5	21,1	21,6	24,8	29,6	26,6
болезни глаза и его придаточного аппарата	...	42,4	40,8	41,0	51,0	50,1
болезни уха и сосцевидного отростка	...	30,6	32,2	32,8	36,8	38,3
болезни системы кровообращения	12,1	21,0	22,4	21,1	36,1	36,2
болезни органов дыхания	259,9	236,2	233,1	233,2	264,5	298,4
болезни органов пищеварения	38,9	59,8	48,4	46,9	64,3	60,2
болезни кожи и подкожной клетчатки	62,8	69,3	68,1	66,9	72,5	72,7
болезни костно-мышечной системы и соединительной ткани	29,0	37,7	35,5	39,1	49,8	48,2
болезни мочеполовой системы	48,2	52,4	50,3	50,7	61,0	60,5
осложнения беременности, родов и послеродового периода <sup>1)</sup>	56,8	68,3	71,8	75,3	83,9	93,9
врожденные аномалии (пороки развития), деформации и хромосомные нарушения	1,8	1,8	1,5	1,5	1,5	1,6
травмы, отравления и некоторые другие последствия воздействия внешних причин	88,9	113,2	115,2	117,2	117,9	113,9

## ЗАБОЛЕВАЕМОСТЬ ОТДЕЛЬНЫМИ ИНФЕКЦИОННЫМИ БОЛЕЗНЯМИ

(число зарегистрированных случаев заболевания)

	2000	2005	2006	2007	2008	2009
<b>Всего</b>						
Острые кишечные инфекции	3740	4310	3424	4897	6499	4563
Сальмонеллезные инфекции	353	119	100	140	159	142
Скарлатина	128	124	109	210	98	76
Дифтерия	2	-	-	-	-	-
Коклюш	33	39	38	15	8	17
Корь	4	-	1	1	-	-
Острые инфекции верхних дыхательных путей	81415	92777	77079	80253	81970	105300
Грипп	25469	1265	264	1045	113	414
Вирусные гепатиты (острые и хронические заболевания)	307	123	125	103	75	32
Менингококковая инфекция	27	19	40	12	14	6
Педикулез	1202	1057	892	545	492	294
Чесотка	940	1152	1259	1073	Окончание	
Ветряная оспа	2285	3452	3569	3123	2998	3768
Клещевой вирусный энцефалит	174	154	143	62	85	100

<sup>1)</sup> В расчете на 1000 женщин в возрасте 15-49 лет.



	2000	2005	2006	2007	2008	2009
Болезнь, вызванная вирусом иммунодефицита человека	7	19	25	46	40	49
<b>На 100 000 человек населения</b>						
Острые кишечные инфекции	672,8	798,7	654,1	911,6	1208,7	847,2
Сальмонеллезные инфекции	63,5	22,1	18,6	26,1	29,6	26,4
Скарлатина	23,0	23,0	20,3	39,1	18,2	14,1
Дифтерия	0,4	-	-	-	-	-
Коклюш	5,9	7,2	7,1	2,8	1,5	3,2
Корь	0,7	-	0,2	0,2	-	-
Острые инфекции верхних дыхательных путей, тыс. случаев	14,6	17,2	14,3	14,9	15,2	19,6
Грипп, тыс. случаев	4,6	0,2	0,05	0,2	0,0	0,1
Вирусные гепатиты (острые и хронические заболевания)	55,2	22,8	23,3	19,2	13,9	5,9
Менингококковая инфекция	4,9	3,5	7,4	2,2	2,6	1,1
Педикулез	216,2	195,9	166,0	101,5	89,6	71,3
Чесотка	169,1	213,5	234,3	199,9	181,5	154,3
Ветряная оспа	411,0	634,7	664,1	581,7	557,6	699,6
Клещевой вирусный энцефалит	31,3	28,5	26,6	11,5	15,8	18,6
Болезнь, вызванная вирусом иммунодефицита человека	1,3	3,5	4,7	8,6	7,4	9,1

**ЗАБОЛЕВАЕМОСТЬ ЗЛОКАЧЕСТВЕННЫМИ  
НОВООБРАЗОВАНИЯМИ**  
(человек)

	2000	2005	2006	2007	2008	2009
Зарегистрировано заболеваний с впервые в жизни установленным диагнозом:						
всего	1279	1247	1328	1497	1540	1549
на 100 000 человек населения	230,1	231,1	247,1	278,8	286,4	287,6
Численность больных, состоящих на учете в лечебно-профилактических учреждениях:						
всего	5103	5990	6259	6804	7011	7264
на 100 000 человек населения	918,0	1110,1	1164,7	1267,3	1303,9	1348,7

**ЗАБОЛЕВАЕМОСТЬ АКТИВНЫМ ТУБЕРКУЛЕЗОМ**  
(человек)



	2000	2005	2006	2007	2008	2009
Выявлено больных с впервые в жизни установленным диагнозом:						
всего	538	714	613	540	598	625
на 100 000 человек населения	96,8	132,3	114,1	100,6	111,2	116,0
Численность больных, состоящих на учете в лечебно-профилактических учреждениях:						
всего	2577	1862	1770	1691	1676	1585
на 100 000 человек населения	463,6	345,1	329,4	315,0	311,7	294,3

**ЗАБОЛЕВАЕМОСТЬ БОЛЕЗНЯМИ,  
ПЕРЕДАВАЕМЫМИ ПРЕИМУЩЕСТВЕННО ПОЛОВЫМ ПУТЕМ  
(человек)**

	2000	2005	2006	2007	2008	2009
Выявлено больных с впервые в жизни установленным диагнозом:						
сифилис						
всего	1819	1028	1061	974	1031	842
на 100 000 человек населения	327,2	190,5	197,4	181,4	191,7	156,3
гонококковая инфекция						
всего	955	900	766	835	786	620
на 100 000 человек населения	171,8	166,8	142,5	155,5	146,2	115,1
Численность больных, состоящих на учете в лечебно-профилактических учреждениях:						
сифилис						
всего	5258	2221	2394	2420	2467	2457
на 100 000 человек населения	945,9	411,6	445,5	450,7	458,8	456,2
гонококковая инфекция						
всего	117	265	245	207	192	159
на 100 000 человек населения	21,0	49,1	45,6	38,2	35,7	29,5





**ЗАБОЛЕВАЕМОСТЬ ПСИХИЧЕСКИМИ РАССТРОЙСТВАМИ  
И РАССТРОЙСТВАМИ ПОВЕДЕНИЯ**  
(человек)

	2000	2005	2006	2007	2008	2009
Взято под наблюдение больных с впервые в жизни установленным диагнозом:						
всего	1086	731	779	758	670	615
на 100 000 человек населения	195,4	135,5	145,0	141,2	124,6	114,2
Обратилось больных за консультативно-лечебной помощью:						
всего	771	975	770	765	659	618
на 100 000 человек населения	138,7	180,7	143,3	142,5	122,6	114,7
Численность больных, состоящих на учете в лечебно-профилактических учреждениях:						
всего	13475	13001	13068	12943	12602	12333
на 100 000 человек населения	2424,0	2409,4	2431,7	2410,7	2343,7	2289,8
Численность больных, которым оказывается консультативно-лечебная помощь:						
всего	1651	2035	2163	2328	2302	2179
на 100 000 человек населения	297,0	377,1	402,5	433,6	428,1	404,6

**ЗАБОЛЕВАЕМОСТЬ ПСИХИЧЕСКИМИ РАССТРОЙСТВАМИ  
И РАССТРОЙСТВАМИ ПОВЕДЕНИЯ, СВЯЗАННЫМИ  
С УПОТРЕБЛЕНИЕМ ПСИХОАКТИВНЫХ ВЕЩЕСТВ**  
(человек)

	2000	2005	2006	2007	2008	2009
Взято под наблюдение больных с впервые в жизни установленным диагнозом:						
алкоголизм и алкогольные психозы						
всего	385	956	904	584	656	622
на 100 000 человек населения	69,3	177,2	168,2	108,8	122,0	115,5
наркомания и токсикомания						
всего	180	101	111	81	69	113
на 100 000 человек населения	32,4	18,7	20,7	15,1	12,8	21,0



	2000	2005	2006	2007	2008	2009
Численность больных, состоящих на учете в лечебно-профилактических учреждениях, с диагнозом:						
алкоголизм и алкогольные психозы						
всего	7754	9346	9677	9539	9480	9467
на 100 000 человек населения	1394,9	1732,0	1800,7	1776,7	1763,1	1757,7
наркомания и токсикомания						
всего	641	862	940	978	971	942
на 100 000 человек населения	115,3	159,7	174,9	182,2	180,6	174,9

### ЗАБОЛЕВАЕМОСТЬ ДЕТЕЙ В ВОЗРАСТЕ 0-14 лет ПО ОСНОВНЫМ КЛАССАМ БОЛЕЗНЕЙ

(зарегистрировано больных с диагнозом, установленным впервые в жизни)

	2000	2005	2006	2007	2008	2009
<b>Всего, тысяч человек</b>						
<b>Все болезни</b>	<b>153,8</b>	<b>150,4</b>	<b>142,2</b>	<b>150,5</b>	<b>152,0</b>	<b>161,1</b>
из них:						
некоторые инфекционные и паразитарные болезни	15,7	12,2	9,9	11,0	12,0	11,1
новообразования	0,5	0,4	0,4	0,3	0,2	0,3
болезни эндокринной системы, расстройства питания, нарушения обмена веществ и иммунитета	2,0	2,2	2,4	2,4	2,4	2,1
болезни нервной системы	4,4	3,9	3,1	4,5	4,1	3,6
болезни системы кровообращения	0,5	1,0	0,7	0,8	0,7	0,7
болезни органов дыхания	73,0	70,7	71,2	71,0	75,0	87,0
болезни органов пищеварения	8,1	11,0	9,3	10,4	10,1	9,7
болезни мочеполовой системы	2,9	3,0	2,3	2,7	2,9	2,3
болезни кожи и подкожной клетчатки	12,6	12,1	11,4	12,0	11,4	11,9
болезни костно-мышечной системы и соединительной ткани	3,2	2,3	2,4	4,4	3,4	3,0
врожденные аномалии (пороки развития), деформации и хромосомные нарушения	0,5	0,8	0,7	0,7	0,6	0,7
травмы, отравления и некоторые другие последствия воздействия внешних причин	11,5	12,0	11,7	11,8	11,5	11,9
<b>На 100 000 детей</b>						



	2000	2005	2006	2007	2008	2009
<b>Все болезни</b>	<b>139,1</b>	<b>167,2</b>	<b>160,9</b>	<b>169,9</b>	<b>170,1</b>	<b>175,2</b>
из них:						
некоторые инфекционные и паразитарные болезни	14,2	13,6	11,2	12,4	13,4	12,0
новообразования	0,5	0,4	0,5	0,3	0,2	0,3
болезни эндокринной системы, расстройства питания, нарушения обмена веществ и иммунитета	1,8	2,4	2,7	2,7	2,7	2,3
болезни нервной системы	4,0	4,3	3,5	5,1	4,6	3,9
болезни системы кровообращения	0,5	1,1	0,8	0,9	0,8	0,8
болезни органов дыхания	66,0	78,6	80,6	80,2	83,9	94,6
болезни органов пищеварения	7,3	12,2	10,5	11,7	11,3	10,5
болезни мочеполовой системы	2,6	3,3	2,6	3,0	3,2	2,5
болезни кожи и подкожной клетчатки	11,4	13,5	12,9	13,5	12,8	12,9
болезни костно-мышечной системы и соединительной ткани	2,9	2,6	2,7	5,0	3,8	3,3
врожденные аномалии (пороки развития), деформации и хромосомные нарушения	0,5	0,9	0,8	0,8	0,7	0,8
травмы, отравления и некоторые другие последствия воздействия внешних причин	10,4	13,3	13,2	13,3	12,9	13,0

## ИНВАЛИДНОСТЬ НАСЕЛЕНИЯ

### ЧИСЛЕННОСТЬ ЛИЦ, ВПЕРВЫЕ ПРИЗНАННЫХ ИНВАЛИДАМИ<sup>1)</sup>

	2000	2005	2006	2007	2008	2009
<b>Всего:</b>						
человек	4898	5630	4399	3516	3125	2985
на 10 000 человек населения	88,3	104,6	81,9	65,5	58,1	55,4
<b>Из общей численности инвалидов</b>						
<b>дети-инвалиды в возрасте до 18 лет</b>						
всего, человек	671	411	353	317	272	296
на 10 000 детей до 18 лет	43,4	32,0	28,5	26,2	22,8	24,9
<b>В процентах от общей численности инвалидов:</b>						
инвалиды 1 группы	13,1	10,3	9,4	11,3	11,7	11,3
инвалиды 2 группы	50,8	44,1	44,0	45,0	40,5	40,1
инвалиды 3 группы	22,4	38,3	38,6	34,7	38,8	37,3
дети-инвалиды	13,7	7,3	8,0	9,0	8,7	9,9

<sup>1)</sup> В общей численности инвалидов учтены дети-инвалиды в возрасте до 18 лет.



	2000	2005	2006	2007	2008	2009
Из общей численности инвалидов - инвалиды в трудоспособном возрасте:						
всего, человек	2635	2163	2065	1702	1550	1433
в процентах от общей численности инвалидов	62,3	38,4	46,9	48,4	49,6	48,0

### РАСПРЕДЕЛЕНИЕ ЧИСЛЕННОСТИ ЛИЦ, ВПЕРВЫЕ ПРИЗНАННЫХ ИНВАЛИДАМИ, ПО ПРИЧИНАМ ИНВАЛИДНОСТИ<sup>1)</sup>

	2000	2005	2006	2007	2008	2009
<b>Всего, человек</b>						
<b>Все болезни</b>	<b>4898</b>	<b>5630</b>	<b>4399</b>	<b>3516</b>	<b>3125</b>	<b>2985</b>
из них:						
туберкулез	357	277	313	303	254	252
злокачественные новообразования	471	688	681	784	749	762
болезни эндокринной системы, расстройства питания и нарушения обмена веществ	213	297	192	104	94	69
психические расстройства и расстройства поведения	546	281	294	189	200	220
болезни нервной системы	331	308	222	171	116	159
болезни системы кровообращения	1379	2053	1486	1050	899	739
болезни органов дыхания	208	216	154	85	62	51
болезни органов пищеварения	98	94	94	65	49	45
болезни костно-мышечной системы и соединительной ткани	433	501	323	242	232	212
последствия травм, отравлений и других воздействий внешних причин	297	292	211	155	151	155
последствия производственных травм	...	22	20	17	17	25
профессиональные болезни	...	3	5	4	3	11
<b>На 10 000 человек населения</b>						
<b>Все болезни</b>	<b>88,3</b>	<b>104,3</b>	<b>81,9</b>	<b>65,5</b>	<b>58,1</b>	<b>55,4</b>
из них:						
туберкулез	6,4	5,1	5,8	5,6	4,7	4,7
злокачественные новообразования	8,5	12,8	12,7	14,6	13,9	14,1
болезни эндокринной системы, расстройства питания и нарушения обмена веществ	3,8	5,5	3,6	1,9	1,7	1,3
психические расстройства и расстройства поведения	9,8	5,2	5,5	3,5	3,7	4,1
болезни нервной системы	6,0	5,7	4,1	3,2	2,2	3,0

<sup>1)</sup> В общей численности инвалидов учтены дети-инвалиды в возрасте до 18 лет.



	2000	2005	2006	2007	2008	2009
болезни системы кровообращения	24,9	38,0	27,7	19,6	16,7	13,7
болезни органов дыхания	3,8	4,0	2,9	1,6	1,1	0,9
болезни органов пищеварения	1,8	1,7	1,7	1,2	0,9	0,8
болезни костно-мышечной системы и соединительной ткани	7,8	9,3	6,0	4,5	4,3	3,9
последствия травм, отравлений и других воздействий внешних причин	5,4	5,4	3,9	2,9	2,8	2,9
последствия производственных травм	...	0,4	0,4	0,3	0,3	0,5
профессиональные болезни	...	0,1	0,1	0,1	0,1	0,2

**СТАЦИОНАРНЫЕ УЧРЕЖДЕНИЯ СОЦИАЛЬНОГО  
ОБСЛУЖИВАНИЯ ГРАЖДАН ПОЖИЛОГО ВОЗРАСТА  
И ИНВАЛИДОВ**  
(на конец года)

	2000	2005	2006	2007	2008	2009
Число учреждений для граждан пожилого возраста и инвалидов – взрослых	5	4	4	4	6	5
В них:						
мест	1609	1609	1609	1609	1674	1659
проживающих, человек	1405	1522	1539	1507	1507	1549
Число учреждений для инвалидов-детей	6 <sup>1)</sup>	2	2	2	1	1
В них:						
мест	445	250	250	250	185	292
проживающих, человек	434	248	217	249	136	137

<sup>1)</sup> 2000 год - с учетом реабилитационных центров.



## МЕТОДОЛОГИЧЕСКИЕ ПОЯСНЕНИЯ

В число **врачебных амбулаторно-поликлинических учреждений** включаются все медицинские учреждения, которые ведут амбулаторный прием (поликлиники, амбулатории, диспансеры, поликлинические отделения в составе больничных учреждений и др.).

В амбулаторно-поликлинических учреждениях учитывается их **мощность (число посещений в смену)**. Этот показатель предусмотрен в проектной документации, а при его отсутствии определяется как частное от деления фактически занимаемой площади на нормативный показатель площади.

В больничных учреждениях учету подлежат **койки**, оборудованные необходимым инвентарем, независимо заняты они больными или нет. Больничные койки подразделяются на койки круглосуточного пребывания в стационарах и места (койки) дневного пребывания в дневных стационарах и амбулаторно-поликлинических учреждениях.

В **общую численность врачей** включаются все врачи с высшим медицинским образованием, занятые в лечебных, санитарных организациях, учреждениях социального обслуживания населения, научно-исследовательских институтах, учреждениях, занятых подготовкой кадров, в аппарате органов здравоохранения.

В **общую численность среднего медицинского персонала** включаются все лица со средним медицинским образованием, занятые в лечебных, санитарных организациях, учреждениях социального обслуживания населения, дошкольных учреждениях, школах, домах ребенка и др.

С 2000г. в общее число прерываний беременности (абортов) включаются мини-аборты, т.е. аборты при ранних сроках беременности, проведенные методом вакуум-аспирации.

**Профилактическим осмотрам** периодически подвергаются отдельные категории работников производственных предприятий с учетом условий труда, работники коммунальных, детских, лечебно-профилактических и других учреждений, а также дети и подростки.

**Национальный календарь прививок** (схема проведения плановых прививок в России в установленные сроки) предусматривает согласно Федеральному закону Российской Федерации от 30 марта 1999 г. № 52-ФЗ «О санитарно-эпидемиологическом благополучии населения» проведение прививок против основных инфекционных болезней. В соответствии с Национальным календарем прививок установлен возраст проведения начального курса прививок (вакцинация) и повторных прививок (ревакцинация).

**Уровень заболеваемости** определяется как отношение числа больных с впервые в жизни установленным диагнозом к среднегодовой численности населения.

Для статистической разработки данных о заболеваемости и инвалидности населения применяется Международная статистическая классификация болезней и проблем, связанных со здоровьем (X пересмотр ВОЗ 1989 г.).

**Контингент больных** включает совокупность всех больных данной болезнью, обратившихся в медицинское учреждение, как в текущем, так и в предыдущие годы. Показатель исчисляется как отношение численности больных, состоящих на учете в учреждениях здравоохранения на конец года, к численности населения.

**Инвалидность** означает социальную недостаточность вследствие нарушения здоровья стойким расстройством функций организма, приводящую к ограничению жизнедеятельности и необходимости социальной защиты.

**Первичный выход на инвалидность** – установление инвалидности впервые в отчетном году. Для статистической разработки данных о причинах инвалидности по болезням с 1992 по 1998 гг. применялась Международная статистическая классификация болезней и проблем, связанных со здоровьем (X пересмотр ВОЗ 1989 г.). В **общую численность инвалидов** включаются лица, состоящие на учете и получающие пенсию в системе Пенсионного Фонда Российской Федерации (до 2002 года – в органах социальной защиты населения).

**Стационарное учреждение социального обслуживания граждан пожилого возраста и инвалидов** – медико-социальное учреждение, предназначенное для постоянного проживания граждан пожилого возраста и инвалидов, нуждающихся в уходе, бытовом и медицинском обслуживании.



КУЛЬТУРА, ОТДЫХ  
И ТУРИЗМ



9



## ОСНОВНЫЕ ПОКАЗАТЕЛИ КУЛЬТУРЫ

(на конец года)

	2000	2005	2006	2007	2008	2009
Число профессиональных театров	4	4	4	4	4	4
Численность зрителей: тысяч человек	81,5	103,3	93,9	93,1	92,1	79,2
в среднем на 1000 человек населения	147	191	169	173	171	147
Число музеев	8	14	15	15	18	18
Число посещений музеев: тысяч	318,3	359,9	320,0	185,8	200,5	207,6
в среднем на 1000 человек населения	564	667	595	346	373	385
Число учреждений культурно-досугового типа	231	219	213	213	215	214
Число общедоступных библиотек	228	228	228	226	223	221
Библиотечный фонд: тыс. экземпляров	3583,7	3503,6	3473,9	3481,5	3472,5	3478,4
в среднем на 1000 человек населения, экземпляров	6464	6510	6474	6479	6454	6451
Выпуск газет на 1000 человек населения (разовый тираж; экземпляров)	117	306	335	281	185	...

## КИНОУСТАНОВКИ

(на конец года)

	2000	2005	2006	2007	2008	2009
Число стационарных киноустановок с платным показом	59	44	25	24	24	15
в том числе						
в сельской местности	58	37	20	19	19	11
Число посещений киносеансов, тысяч	32,9	198,4	157,8	286,0	465,4	449,4
в том числе						
в сельской местности	13,2	3,1	14,4	18,5	17,2	7,4
Число посещений киносеансов в среднем на одного жителя	0,1	0,4	0,4	0,5	0,9	0,8
в том числе						
в сельской местности	0,1	0,0	0,1	0,1	0,1	0,0





## ТЕАТРЫ

(на конец года)

Годы	Число профессиональных театров	В том числе		Численность зрителей, тысяч человек
		драмы и комедии	детские	
2000	4	3	1	81,5
2005	4	3	1	103,3
2006	4	3	1	93,9
2007	4	3	1	93,1
2008	4	3	1	92,1
2009	4	3	1	79,2

## МУЗЕИ

(на конец года)

Годы	Число музеев	В том числе		Число посещений музеев, тысяч
		исторические	краеведческие	
2000	8	2	6	318,3
2005	14	2	12	359,9
2006	15	2	13	320,0
2007	15	2	13	185,8
2008	18	2	16	200,5
2009	18	2	16	207,6

## УЧРЕЖДЕНИЯ КУЛЬТУРНО-ДОСУГОВОГО ТИПА

(на конец года)

Годы	Число учреждений культурно-досугового типа	В том числе	
		в городах и поселках городского типа	в сельской местности
2000	231	28	203
2005	219	29	190
2006	213	24	189
2007	213	24	189
2008	215	23	192
2009	214	22	192



## ОБЩЕДОСТУПНЫЕ БИБЛИОТЕКИ

(на конец года)

	Число библиотек, единиц		Число пользователей, тыс. человек		Число посещений, тысяч	Персонал работников, человек
	всего	в том числе детские	всего	в том числе дети		
<b>2000</b>						
Всего	228	26	264,5	100,9	1909,5	995
в том числе:						
в городах и поселках городского типа	61	20	174,5	66,9	1196,5	510
в сельской местности	167	6	90,0	34,0	713,0	485
<b>2005</b>						
Всего	228	25	257,2	92,9	1854,6	1003
в том числе:						
в городах и поселках городского типа	59	19	167,3	61,8	1137,5	515
в сельской местности	169	6	89,9	31,1	717,1	488
<b>2006</b>						
Всего	228	25	256,0	91,6	1832,8	1002
в том числе:						
в городах и поселках городского типа	59	19	165,1	60,3	1118,2	516
в сельской местности	169	6	90,9	31,3	714,6	486
<b>2007</b>						
Всего	226	25	255,3	91,8	1831,9	1001
в том числе:						
в городах и поселках городского типа	58	19	164,0	60,5	1103,0	518
в сельской местности	168	6	91,3	31,3	728,9	483
<b>2008</b>						
Всего	223	25	255,9	91,6	1830,1	999
в том числе:						
в городах и поселках городского типа	54	18	156,3	58,1	1046,3	483
в сельской местности	169	7	99,6	33,5	783,8	516
<b>2009</b>						
Всего	221	24	254,0	91,0	1834,2	980
в том числе:						
в городах и поселках городского типа	52	17	155,0	58,3	1055,9	472
в сельской местности	169	7	99,0	32,7	778,3	508

### ПОКАЗАТЕЛИ РАБОТЫ ОБЩЕДОСТУПНЫХ БИБЛИОТЕК



(на конец года, тысяч экземпляров)

	Библиотечный фонд			Число выданных экземпляров	
	всего	на одну библио-теку	на одного пользователя, экземпляров	всего	на одного пользователя, экземпляров
<b>2000</b>					
Всего	3583,7	15,7	13	5146,5	19
в том числе:					
в городах и поселках городского типа	2070,6	33,9	12	3303,3	19
в сельской местности	1513,1	9,1	17	1843,2	20
<b>2005</b>					
Всего	3503,6	15,4	13	5206,1	20
в том числе:					
в городах и поселках городского типа	2005,9	40,0	12	3351,4	20
в сельской местности	1497,7	8,9	17	1854,7	20
<b>2006</b>					
Всего	3473,9	15,2	13	5133,5	20
в том числе:					
в городах и поселках городского типа	1983,0	33,6	12	3277,2	20
в сельской местности	1490,9	8,8	16	1856,3	20
<b>2007</b>					
Всего	3481,5	15,4	14	5163,1	20
в том числе:					
в городах и поселках городского типа	1987,7	34,3	12	3301,4	20
в сельской местности	1493,8	8,9	16	1861,7	20
<b>2008</b>					
Всего	3472,5	15,6	14	5207,5	20
в том числе:					
в городах и поселках городского типа	1985,1	36,8	13	3189,2	20
в сельской местности	1487,4	8,8	15	2018,3	20
<b>2009</b>					
Всего	3478,4	15,7	14	5218,7	20
в том числе:					
в городах и поселках городского типа	1984,9	38,2	13	3191,2	21
в сельской местности	1493,5	8,8	15	2027,5	20



## САНАТОРНО-КУРОРТНЫЕ ОРГАНИЗАЦИИ И ОРГАНИЗАЦИИ ОТДЫХА

(на конец года)

	2000	2005	2006	2007	2008	2009
Число санаторно-курортных организаций и организаций отдыха	12	12	14	14	13	15
в них коек (мест)	2428	2161	2471	2471	2547	2572
Число санаториев и пансионатов с лечением	4	5	6	6	6	6
в них коек (мест)	1614	1436	1623	1623	1675	1619
Из числа санаториев и пансионатов с лечением – детские санатории	1	3	3	3	3	3
в них коек (мест)	350	520	520	520	520	500
Число санаториев-профилакториев и пансионатов отдыха	5	4	4	4	4	4
в них коек (мест)	621	523	538	538	722	758
Число баз отдыха, туристических баз и других учреждений туризма	3	3	4	4	3	5
в них мест	193	202	310	310	150	195

## ЧИСЛЕННОСТЬ ЛИЦ, РАЗМЕЩЕННЫХ В ГОСТИНИЦАХ, САНАТОРНО-КУРОРТНЫХ ОРГАНИЗАЦИЯХ И ОРГАНИЗАЦИЯХ ОТДЫХА

(человек)

	Численность размещенных лиц – всего			В том числе					
				граждан России			иностранцев граждан (стран СНГ и вне СНГ)		
	2000	2008	2009	2000	2008	2009	2000	2008	2009
<b>Всего</b>	<b>66227</b>	<b>91833</b>	<b>86535</b>	<b>63837</b>	<b>89102</b>	<b>84949</b>	<b>2390</b>	<b>2731</b>	<b>1586</b>
в том числе:									
гостиницы и аналогичные средства размещения	44899	62237	56800	42572	59701	55470	2327	2536	1330
санаторно-курортные организации и организации отдыха	21328	29596	29735	21265	29401	29479	63	195	256
из них:									
санаторно-курортные организации	19629	26638	24831	19628	26637	24831	1	1	-
организации отдыха	1533	-	1192	1533	-	1192	-	-	-
туристские базы	166	2958	3712	104	2764	3456	62	194	256



## ГОСТИНИЦЫ И АНАЛОГИЧНЫЕ СРЕДСТВА РАЗМЕЩЕНИЯ

	2000	2005	2006	2007	2008	2009
Число организаций	20	16	18	18	19	19
Их единовременная вместимость, мест	1448	1591	1682	1754	1670	1621

## ДЕТСКИЕ ОЗДОРОВИТЕЛЬНЫЕ УЧРЕЖДЕНИЯ<sup>1)</sup>

	2000	2005	2006	2007	2008	2009
Число детских оздоровительных учреждений – всего	257	290	274	271	259	237
в том числе:						
загородные	30	30	31	25	23	18
санаторного типа	7	14	14	14	13	-
детские санатории	-	-	-	-	-	1
санаторно-оздоровительные круглогодичного действия для школьников с дневным пребыванием	-	-	-	-	-	16
профильные, оборонно-спортивные и другие	204	233	223	226	215	193
палаточные	13	12	6	6	8	-
прочие	3	1	-	-	-	8
Численность детей, отдохнувших в них за лето, тыс. человек	-	-	-	-	-	1
в том числе в учреждениях:						
загородных	38,7	45,3	40,5	37,6	37,5	33,6
санаторного типа	18,5	15,7	13,4	11,6	11,4	9,2
детских санаториях	2,0	3,1	4,0	3,8	4,0	-
санаторно-оздоровительных круглогодичного действия для школьников с дневным пребыванием	-	-	-	-	-	1,3
профильных, оборонно-спортивных и других	-	-	-	-	-	3,0
палаточных	16,3	25,3	22,3	21,7	21,5	19,5
прочих	1,4	1,2	0,8	0,5	0,6	-
	-	-	-	-	-	0,5
	0,5	0,0	-	-	-	0,1

<sup>1)</sup> Данные по оздоровительным лагерям, расположенным на территории Республики Хакасия и юге Красноярского края.



## ЧИСЛО СПОРТИВНЫХ СООРУЖЕНИЙ

	2000	2005	2006	2007	2008	2009
<b>Число спортивных сооружений</b>	794	900	877	882	898	895
в том числе:						
стадионы с числом мест для зрителей 1,5 тыс. и более	12	16	17	17	17	17
спортивные залы	210	237	240	253	257	238
плавательные бассейны	25	31	30	29	30	32
плоскостные спортивные сооружения (площадки и поля)	373	420	416	415	423	442

## РАЗВИТИЕ МАССОВЫХ ВИДОВ СПОРТА

	Всего	из них по видам спорта						
		баскетбол	волейбол	вольная борьба	легкая атлетика	плавание	спортивный туризм	футбол
<b>Численность занимающихся в спортивных секциях и группах - всего, человек</b>								
2005	75412	6083	9267	1472	3776	4015	2505	6415
2006	76117	5903	9085	1461	4233	2985	6166	6322
2007	76858	5897	9990	1551	4764	4830	8055	7592
2008	76652	5965	10119	1755	4874	4605	3186	8081
2009	70699	5591	9665	1659	4212	3712	1884	8007
<b>из их числа:</b>								
<b>женщины</b>								
2005	26008	2362	3863	207	1853	1378	1166	306
2006	27243	2492	3724	167	1905	1317	2124	370
2007	27350	2530	4095	227	2158	2114	4056	410
2008	23604	2671	4215	254	2453	1966	1597	619
2009	22570	2831	4637	226	1919	1632	393	984
<b>инвалиды</b>								
2005	751	-	58	-	36	20	-	-
2006	1281	4	123	-	86	39	-	108
2007	1081	-	95	-	85	-	-	30
2008	1141	-	106	-	85	20	-	-
2009	1040	-	105	-	85	20	-	34

**Руководитель**  
**О.К.Петров**

**Хакасстата**



## МЕТОДОЛОГИЧЕСКИЕ ПОЯСНЕНИЯ

Статистические данные по театрам, музеям и киноустановкам, а также по массовым библиотекам и клубным учреждениям получены от Министерства культуры Республики Хакасия.

К числу **учреждений культурно-досугового типа** отнесены клубы, дворцы и дома культуры, центры культуры и досуга, центры культуры и досуга, дома творческих работников, ученых, молодежи, дома учителя, врача, агронома, туриста, молодежи, музыкальной культуры, технического творчества, национальные культурные центры и другие виды досуговых учреждений, ориентированные на культурные интересы определенных профессиональных, национальных, половозрастных и других социально-демографических категорий населения.

К числу **общедоступных (публичных) библиотек** отнесены библиотеки, имеющие универсальные книжные фонды и удовлетворяющие массовые запросы населения на литературу. При организациях и учреждениях, высших и средних специальных учебных заведениях, других учреждениях имеются также научные, учебные, технические и другие специальные библиотеки. Учет таких библиотек осуществляется путем проведения переписей.

**Обеспеченность книжным фондом общедоступных библиотек** исчисляется соотношением между количеством книг, журналов и брошюр в общедоступных библиотеках и численностью населения.

**Численность зрителей театров, число посещений музеев на 1000 человек населения** определяется отношением соответственно численности зрителей, числа посещений и численностью населения.

**Санатории и пансионаты с лечением** – лечебно-профилактические организации, оснащенные койками и обеспечивающие больным за определенный промежуток времени реабилитационное лечение, главным образом на основе использования целебных свойств природных лечебных факторов (климата, минеральных вод, лечебных грязей и других). Все они специализированные и могут быть одно- или многопрофильные. В сборнике приведены данные о койках (местах), готовых к приему больных, в месяц максимального развертывания.

**Санатории-профилактории** – лечебно-профилактические организации, оснащенные койками, действующие при организациях, обеспечивающие лечебно-оздоровительные мероприятия работникам без отрыва от производства, в свободное от работы время.

**Дома отдыха, базы отдыха, кемпинги и другие учреждения отдыха** - организации, предназначенные для отдыха, в которых отдыхающим на определенный срок обеспечены размещение и питание или только размещение. Такие организации могут функционировать в течение года (круглогодичные) или в течение сезона (сезонные).

**Туристские базы** – организации, предназначенные для отдыха, в которых отдыхающим на определенный срок обеспечены размещение и питание или только размещение, а также туристско-экскурсионное обслуживание.



**Гостиницы и аналогичные средства размещения** – организации, предоставляющие помещения для временного проживания (мотель, пансионат, общежитие для приезжих).

Под **туристской деятельностью** понимается туроператорская и турагентская деятельность, а также иная деятельность по организации путешествий.

**Туроператорская деятельность** – деятельность по формированию, продвижению и реализации туристского продукта, осуществляемая юридическим лицом.

**Турагентская деятельность** – деятельность по продвижению и реализации туристского продукта, осуществляемая юридическим лицом или индивидуальным предпринимателем.

**Туристская путевка** – документ, содержащий условия путешествия, подтверждающий факт оплаты туристского продукта и являющийся бланком строгой отчетности.

**Тур** – комплекс услуг по размещению, перевозке, питанию туристов, экскурсионные услуги, а также услуги гидов – переводчиков и другие услуги, предоставляемые в зависимости от целей путешествия.

**Турист** – лицо, посещающее страну (место) временного пребывания в оздоровительных, познавательных, профессионально-деловых, физкультурно-спортивных, религиозных и иных целях без занятия деятельностью, связанной с получением дохода от источников в стране (месте) временного пребывания, на период от 24 часов до 6 месяцев подряд, или осуществляющее не менее одной ночевки в стране (месте) временного пребывания.



# **Официальные статистические издания Хакассата 2010**

## **Периодические издания**

- Социально-экономическое положение Республики Хакасия (ежемесячный доклад)
- Социально-экономическое положение г.Абакана (ежемесячный доклад)
- Мониторинг социально-экономического развития регионов Сибирского федерального округа (ежемесячный статистический бюллетень)
- Мониторинг социально-экономического положения городов и районов Республики Хакасия (ежеквартальный статистический бюллетень)
- Статистические бюллетени и экспресс-информации по видам экономической деятельности и социальной сферы (ежемесячные, ежеквартальные)

## **Статистические сборники**

- Республика Хакасия в цифрах «2009»
- Основные показатели социально-экономического развития Республики Хакасия в 2000-2009 годах
- Экономика Республики Хакасия в 2009 году (в двух частях)
- Город Абакан в 2009 году
- Города и районы Республики Хакасия в 2009 году
- Строительство и инвестиции в Республике Хакасия в 2009 году
- Промышленное производство товаров и услуг в Республике Хакасия в 2009 году
- Развитие промышленного производства Сибирского федерального округа.
- Рынок товаров и услуг Республики Хакасия в 2009 году
- Малое предпринимательство в Республике Хакасия в 2009 году
- Паспорт социально-экономического положения города (по городам: Абакан, Абаза, Саяногорск, Сорск, Черногорск)
- Малое предпринимательство Сибирского федерального округа
- Инвестиционная деятельность регионов Сибирского федерального округа в 2005-2009 годах
- Рынок алкогольной продукции Сибирского федерального округа в 2005-2009 годах
- О жилищном строительстве в регионах Сибирского федерального округа в 2007-2009 годах
- Научная и инновационная деятельность регионов Сибирского федерального округа
- Финансы Хакасии
- Цены Хакасии
- Труд и занятость в Республике Хакасия
- Сведения о содействии занятости населения Республики Хакасия
- Экономическая активность населения Республики Хакасия
- Наличие и использование автомобильного транспорта Республики Хакасия за 1980-2009 годы
- Транспорт и связь Республики Хакасия
- Здоровье женщин и детей
- Образование в Республике Хакасия
- здравоохранение в Республике Хакасия
- Отдых и туризм в Республике Хакасия
- Социальное положение и уровень жизни населения Сибирского федерального округа
- Сельское хозяйство Республики Хакасия
- Динамика национальных счетов Республики Хакасия
- Основные фонды крупных и средних организаций Республики Хакасия
- Потребление основных продуктов питания населением Республики Хакасия
- Демографический ежегодник Республики Хакасия
- Население Сибирского федерального округа в 2004-2009 годах
- Доходы, расходы и потребление домашних хозяйств Республики Хакасия в 2008-2009 годах
- Социально-экономические показатели уровня жизни населения Республики Хакасия в 2005-2009 годах

## **Статистические информационные справочники**

- Организации, учреждения, предприятия Республики Хакасия на 1.01.2010 года
- Куда пойти учиться?



**ЭКОНОМИКА РЕСПУБЛИКИ ХАКАСИЯ**  
**в 2009 году**  
**(I часть)**  
**СТАТИСТИЧЕСКИЙ СБОРНИК**

*Ответственный за выпуск*

*Е.И. Томилова*  
*тел. (3902) 22-65-28*

*Исполнитель*  
*Г.И. Яблокова*  
*тел. (3902)22-65-28*

Статистический сборник подготовлен отделом информации,  
БД, ведения и применения Статрегистра  
совместно с отделами Хакасстата

Подписано в печать .09.2010г.

Формат 14,8×21,0  
Тираж экз.

Объем 209 стр.  
Заказ

Отпечатано в ЦИИУ Хакасстата  
г. Абакан, ул. Чертыгашева, 78

