

**ФЕДЕРАЛЬНАЯ СЛУЖБА
ГОСУДАРСТВЕННОЙ СТАТИСТИКИ**

**Управление Федеральной службы государственной статистики по Северо-Кавказскому
Федеральному округу (Северо-Кавказстат)**

**издание
официальное**

**Республика Ингушетия
Статистический сборник**

**г. Магас
2018**

Подготовка сборника осуществлена редакционной коллегией в составе:

Экажев И.М. - председатель редакционной коллегии

Члены редакционной коллегии:

Гумуков У.А.

Бекова М.М.

Ответственные за разделы сборника

	Телефоны
Население. Уровень жизни населения. Образование. Культура. Туризм и отдых. Правонарушения. Окружающая среда	Гадаборшева М.Ю. (8734) 55-12-37
Труд. Система национальных счетов. Финансы. Внешнеэкономическая деятельность. Цены.	Куштова Р.Р. (8734) 55-15-13
Промышленность. Строительство. Инвестиции. Торговля. Транспорт. Связь. Сельское хозяйство.	Танкиева Н.А. 8734) 55-12-37
Демография предприятий и организаций	Мальсагов А.Я. (8734) 55-13-40

В сборнике приняты условные обозначения:

- - явление отсутствует
- ... - данных не имеется
- 0,0 - величина явления меньше единицы измерения
- х - показатель не рассчитывается

Ингушетия в цифрах

ПРЕДИСЛОВИЕ

Настоящий сборник является наиболее полным изданием Управления Федеральной службы государственной статистики по Северо-Кавказскому Федеральному округу (Северо-кавказстат), отражающим основные процессы, происходившие в социальной и экономической жизни республики в 2017г. в сравнении с рядом предшествующих лет.

Статистический сборник подготовлен Обособленным Подразделением Северо - Кавказстата г. Магас на основе данных, полученных органами государственной статистики республики от предприятий, организаций, населения путем сбора статистической отчетности, выборочных обследований, единовременных учетов, переписей и других форм статистического наблюдения.

В ежегоднике широко представлена информация о населении, его занятости и доходах. Публикуются данные о проблемах социальной сферы, инфляционных процессах, развитии новых форм хозяйственной деятельности.

Помещена информация о финансовом состоянии, инвестициях. Имеется общая характеристика предприятий и организаций, информация о малом предпринимательстве и приватизации. Значительное место в сборнике отведено показателям, которые характеризуют положение в отдельных отраслях экономики – промышленности, сельском хозяйстве, транспорте, отраслях обслуживающих население. В разделах о строительстве, инвестициях приводятся данные о капиталобразующих инвестициях, вводе в действие производственных мощностей, объектов жилищно-гражданского назначения.

Один из разделов сборника посвящен внешнеэкономической деятельности и содержит информацию о внешней торговле республики.

По отдельным показателям данные за 2016 год и предыдущие года уточнены по сравнению с ранее опубликованными.

Сборник подготовлен на основе информации, являющейся собственностью Обособленного Подразделения Северо - Кавказстата г. Магас. Переиздание и тиражирование статистических данных без согласия Северо-Кавказстата запрещается.

СОДЕРЖАНИЕ

	Стр.
Предисловие	3
1. Основные социально-экономические характеристики республики	12
1.1. Основные социально-экономические показатели республики	13
1.2. Индексы основных социально-экономических показателей.....	16
2. Государственное устройство республики	
2.1. Численность работников занятых в органах государственной власти, других государственных органах и органах местного самоуправления	17
2.2. Распределение государственных служащих по ветвям власти (диаграмма) ...	18
2.3. Административно-территориальное деление	18
3. Население	19
3.1. Численность населения республики.....	20
3.2. Численность населения республики по населенным пунктам	20
3.3. Распределение населения по возрастным группам.....	22
3.4. Соотношение численности мужчин и женщин по возрастным группам.....	23
3.5. Ожидаемая продолжительность жизни при рождении.....	23
3.6. Возрастно-половая структура населения на 1 января 2018г. (диаграмма).....	24
3.7. Рождаемость, смертность, естественный прирост (убыль) населения, брачность и разводимость.....	25
3.8. Естественное движение населения (график).....	26
3.9. Смертность населения по основным классам и причинам.....	27
3.10. Младенческая смертность по основным классам причин.....	28
3.11. Число прибывших в республику	29
3.12. Число выбывших из республики	30
3.13. Миграционный прирост населения республики	31
4. Рынок труда	32
4.1. Численность экономически активного населения	33
4.2. Трудовые ресурсы.....	34
4.3. Численность занятого населения в отраслях экономики.....	34
4.4. Структура занятых в отраслях экономики	37
4.5. Распределение численности занятого населения по отраслям экономики (диаграмма)	41
4.6. Распределение численности занятого населения по возрасту и уровню образования	42
4.7. Среднегодовая численность в промышленности	42
4.8. Среднегодовая численность работников по крупным и средним предприятиям	43
4.9. Численность безработных.....	44
4.10. Распределение безработных по возрасту и уровню образования	45
4.11. Состав безработных, зарегистрированных в органах государственной службы занятости.....	45
4.12. Трудоустройство граждан органами государственной службы занятости....	47

	Стр.
14.13. Движение численности работников по отраслям экономики республики ...	49
5. Уровень жизни населения.....	51
5.1. Основные социально-экономические индикаторы уровня жизни населения.....	52
5.2. Изменение основных индикаторов уровня жизни населения (диаграмма)	53
5.3. Состав и использование денежных доходов населения	54
5.4. Структура денежных доходов и расходов населения	54
5.5. Среднемесячная начисленная заработная плата работников предприятий и организаций по отраслям экономики	55
5.6. Распределение населения по величине среднедушевых денежных доходов.....	56
5.7. Распределение населения республики по среднедушевому денежному доходу (диаграмма).....	57
5.8. Распределение общего объема денежных доходов населения	57
5.9. Распределение общего объема денежных доходов по 20-процентным группам населения (диаграмма)	58
5.10. Покупательная способность среднедушевых денежных доходов населения	58
5.11. Изменение покупательной способности среднедушевых денежных доходов населения (диаграмма)	59
5.12. Основные показатели пенсионного обеспечения	60
5.13. Баланс денежных доходов и расходов населения.....	61
5.14. Потребление продуктов питания в домашних хозяйствах.....	62
Жилищные условия населения.....	63
5.15. Жилищный фонд.....	63
5.16. Благоустройство жилищного фонда	64
5.17. Благоустройство населенных пунктов	65
5.18. Развитие инфраструктуры в сельской местности	65
5.19. Приватизация жилищного фонда	65
6. Образование.....	66
6.1. Основные показатели образования	67
6.2. Численность студентов высших и средних специальных учебных заведений.....	68
7. Здравоохранение	69
7.1. Обеспеченность населения медицинским обслуживанием.....	69
7.2. Заболеваемость населения по основным группам болезней	70
8. Культура, туризм и отдых.....	71
8.1. Основные показатели культуры	71
8.2. Санатории, учреждения отдыха и туризма	72
9. Правонарушения.....	73
9.1. Число зарегистрированных преступлений.....	73
10. Охрана окружающей среды	74
10.1. Основные показатели, характеризующие воздействие хозяйственной деятельности на окружающую среду и природные ресурсы.....	74
10.2. Проведение основных работ в лесном хозяйстве	74
11. Демография предприятий и организаций.....	75
11.1. Распределение предприятий и организаций по видам экономической деятельности	76
11.2. Численность предприятий и организаций по организационно-правовым формам.....	77

11.3. Численность предприятий и организаций по формам собственности.....	77
11.4. Распределение субъектов хозяйствования по формам собственности (диаграмма).....	78
11.5. Распределение индивидуальных предпринимателей по видам экономической деятельности.....	79
Малое предпринимательство	80
11.6. Число малых предприятий и организаций по видам экономической деятельности в 2017 г.....	80
11.7. Численность работавших на малых предприятиях по видам деятельности в 2017 году.....	81
11.8. Число малых предприятий и организаций (диаграмма).....	82
11.9. Среднесписочная численность работников на малых предприятиях (диаграмма).....	82
11.10. Распределение малых предприятий и численности постоянных работников в них по видам экономической деятельности в 2017 году (диаграмма).....	83
11.11. Среднесписочная численность работников малых предприятий по видам деятельности.....	84
11.12. Отгружено товаров собственного производства выполнено работ и услуг собственными силами малыми предприятиями по видам деятельности	85
11.13. Распределение малых предприятий по видам экономической деятельности в объеме произведенной продукции (диаграмма).....	86
11.14. Инвестиции в основной капитал малых предприятий по видам деятельности	87
11.15. Сальдированный финансовый результат хозяйственной деятельности малых предприятий по видам экономической деятельности	88
11.16. Основные экономические показатели деятельности предприятий и организаций малого бизнеса.....	89
11.17. Крестьянские (фермерские) хозяйства.....	89
Приватизация.....	89
11.18. Приватизация жилищного фонда	89
12. Система национальных счетов и основных фондов.....	90
12.1. Валовой региональный продукт	91
12.2. Основные фонды по отраслям экономики на 1 января 2018 года	91
12.3. Основные фонды по балансовой стоимости	92
13. Промышленность	95
13.1. Общеэкономические показатели промышленности	96
13.2. Индексы производства по отдельным видам экономической деятельности	97
13.3. Структура объема отгруженной продукции (работ и услуг) по видам экономической деятельности	99
13.4. Структура отгруженной продукции по видам экономической деятельности по формам собственности	102
13.5. Структура видов экономической деятельности по формам собственности (диаграмма)	110
13.6. Структура отгрузки по видам экономической деятельности.....	110

13.7. Производство важнейших видов промышленной продукции в натуральном выражении	111
13.8. Сведения о производстве и распределении электроэнергии	113
13.9. Структура затрат на производство продукции по видам экономической деятельности	114
13.10. Распределение количества организаций и территориально-обособленных подразделений по чистым видам экономической деятельности и разрезе форм собственности	117
14. Сельское хозяйство	118
14.1. Общая земельная площадь и сельскохозяйственные угодья в распределении по землепользователям	121
14.2. Продукция сельского хозяйства по категориям хозяйств	122
14.3. Индексы физического объема продукции сельского хозяйства по категориям хозяйств	123
14.4. Структура валовой продукции сельского хозяйства по категориям хозяйств (диаграмма).....	124
14.5. Структура валовой продукции сельского хозяйства по отраслям производства (диаграмма).....	124
14.6. Структура производства основных видов сельскохозяйственной продукции по категориям хозяйств.....	125
14.7. Основные показатели деятельности сельскохозяйственных предприятий	126
14.8. Реализация основных видов продукции сельскохозяйственными предприятиями	128
14.9. Рентабельность (убыточность) продукции, реализованной сельскохозяйственными предприятиями	128
14.10. Производство основных видов сельскохозяйственной продукции в хозяйствах населения	129
Материально-техническая база сельского хозяйства.....	130
14.11. Парк основных видов техники в сельскохозяйственных предприятиях.....	130
14.12. Обеспеченность сельскохозяйственных предприятий тракторами и комбайнами	131
14.13. Внесение минеральных удобрений под посевы в сельскохозяйственных предприятиях	132
14.14. Посевные площади сельскохозяйственных культур в хозяйствах всех категорий	133
14.15. Структура посевных площадей сельскохозяйственных культур по категориям хозяйств.....	134
14.16. Валовой сбор сельскохозяйственных культур в хозяйствах всех категорий	136
14.17. Структура производства основных продуктов растениеводства по категориям хозяйств (диаграмма).....	137
14.18. Урожайность сельскохозяйственных культур в хозяйствах всех категорий	138
14.19. Структура производства зерна по видам культур в хозяйствах всех категорий (диаграмма)	139
14.20. Валовой сбор зерна по категориям хозяйств	140
14.21. Площадь плодово-ягодных и виноградных насаждений в хозяйствах всех категорий	141
14.22. Валовой сбор и урожайность плодов и ягод, винограда во всех категориях хозяйств	141

14.23.Площадь плодово-ягодных и виноградных насаждений и валовой сбор плодов, ягод, винограда по категориям хозяйств	142
Животноводство.....	144
14.24.Поголовье скота в хозяйствах всех категорий.....	144
14.25.Численность скота в хозяйствах всех категорий (график).....	145
14.26. Численность основных видов скота и птицы в хозяйствах всех категорий (график)	145
14.27.Структура поголовья скота по категориям хозяйств.....	146
14.28.Структура численности скота по категориям хозяйств (диаграмма)	147
14.29.Поголовье птицы по категориям хозяйств.....	148
14.30.Поголовье птицы всех видов и возрастных групп в сельскохозяйственных предприятиях.....	148
14.31.Производство основных видов продукции животноводства по категориям хозяйств	149
14.32.Структура производства основных продуктов животноводства по категориям хозяйств (диаграмма).....	151
14.33.Производство основных видов продукции животноводства в хозяйствах всех категорий	152
14.34.Продуктивность скота и птицы	153
14.35.Реализация основных видов продукции животноводства в сельскохозяйственных предприятиях	153
Продовольственные ресурсы и их использование.....	154
14.36.Производство и использование зерна	154
14.37.Ресурсы и использование картофеля и овощей	154
14.38.Ресурсы и использование продукции животноводства	155
15. Строительство.....	156
15.1. Число строительных организаций.....	156
15.2. Объем подрядных работ, выполненный строительными организациями .	157
15.3. Удельный вес объема работ, выполненных по договорам строительного подряда организациями различных форм собственности, в общем объеме работ (диаграмма)	157
15.4. Индексы физического объема подрядных работ, выполненных строительными организациями по формам собственности	158
15.5. Среднемесячная начисленная заработная плата одного работающего в строительных организациях	158
15.6. Структура затрат на производство подрядных работ по элементам в строительных организациях	158
15.7. Ввод в действие основных фондов по формам собственности.....	159
15.8. Структура основных фондов в строительных организациях	159
15.9. Ввод в действие отдельных производственных мощностей за счет строительства новых, расширения и реконструкции действующих предприятий	160
15.10. Основные показатели строительства в сельском хозяйстве.....	160
15.11. Ввод в действие жилых домов	161
15.12. Ввод в действие жилых домов за счет всех источников финансирования.	162
15.13. Ввод в действие жилых домов по формам собственности.....	162
15.14. Число построенных квартир и их средний размер	163
15.15. Ввод в действие объектов социально-культурного назначения	163
16. Транспорт.....	164
Грузовые перевозки.....	165
16.1. Основные показатели грузовых перевозок	165
16.2. Грузооборот предприятий автомобильного транспорта общего пользования в 2017г. (диаграмма).....	166

16.3. Структура грузооборота по видам транспорта общего пользования (диаграмма).....	166
16.4. Основные показатели пассажирских перевозок	167
16.5. Структура пассажирооборота по видам транспорта общего пользования (диаграмма).....	168
16.6. Пассажирооборот предприятий транспорта общего пользования (диаграмма).....	168
16.7. Основные показатели работы городского пассажирского транспорта.....	169
16.8. Основные показатели работы пригородного и междугороднего автобусного транспорта	169
Материально-техническая база транспорта.....	170
16.9. Протяженность путей сообщения.....	170
16.10. Плотность путей сообщения	171
16.11. Наличие подвижного состава	171
Аварийность на транспорте.....	172
16.12. Число пострадавших в происшествиях с подвижным составом	172
16.13. Дорожно-транспортные происшествия	172
17. Связь	173
17.1. Основные показатели работы связи общего пользования.....	173
17.2. Основные показатели развития городской и сельской телефонной связи общего пользования	175
17.3. Основные показатели развития почтовой связи	176
18. Торговля	177
Розничная торговля	178
18.1. Формирование оборота розничной торговли по предприятиям различных форм собственности	178
18.2. Формирование оборота общественного питания по предприятиям различных форм собственности	178
18.3. Оборот розничной торговли по всем каналам реализации	179
18.4. Макроструктура оборота розничной торговли (диаграмма).....	179
18.5. Продажа алкогольных напитков, пива	179
18.6. Индексы физического объема продажи потребительских товаров	180
18.7. Структура издержек обращения организаций розничной торговли и общественного питания	181
18.8. Товарная структура оборота розничной торговли.....	182
18.9. Продажа отдельных товаров по всем каналам реализации за 2017 г.....	183
Оптовая торговля	184
18.10. Продажа на рынке товаров (продукции)	184
18.11. Потребительские товарные запасы в организациях розничной, оптовой торговли и промышленности.....	184

19. Услуги	185
19.1. Объем платных услуг населению по видам экономической деятельности	185
19.2. Структура объема платных услуг населению	186
19.3. Индексы физического объема платных услуг населению по отраслям экономики.....	186
19.4. Объем платных услуг на душу населения.....	187
19.5. Объем бытовых услуг населению	187
19.6. Структура объема бытовых услуг населению.....	188
19.7. Объем бытовых услуг на душу населения	189
20. Наука и инновации	190
20.1. Организации, выполняющие исследования и разработки.....	191
21. Финансы	192
Государственные финансы.....	194
21.1. Объем и структура налоговых поступлений.....	194
Финансовая деятельность предприятий и организаций	194
21.2. Число прибыльных предприятий и организаций и сумма прибыли по основным отраслям экономики	194
21.3. Число убыточных предприятий и организаций и сумма убытка по основным отраслям экономики.....	194
21.4. Удельный вес прибыли предприятий и организаций основных отраслей экономики в общем объеме прибыли (диаграмма).....	195
21.5. Удельный вес убытка предприятий и организаций основных отраслей экономики в общем объеме убытка (диаграмма).....	195
21.6. Структура затрат на производство продукции, работ (услуг) по основным отраслям экономики	195
21.7. Состояние взаиморасчетов на предприятиях и организациях основных отраслей экономики	197
22. Инвестиции	198
22.1. Инвестиции в основной капитал по видам экономической деятельности... ..	199
22.2. Структура инвестиций в основной капитал по полному кругу организаций с учетом параметров неформальной деятельности	200
22.3. Структура инвестиций в основной капитал по полному кругу организаций с учетом параметров неформальной деятельности	200
22.4. Структура инвестиций в основной капитал по формам собственности... ..	201
22.5. Структура инвестиций в основной капитал по источникам финансирования	201
23. Цены.....	202
23.1. Индексы цен по секторам экономики республики	204
23.2. Индексы цен в отраслях экономики (график).....	204
23.3. Индексы потребительских цен (тарифов) на товары и платные услуги населению	205

23.4. Индексы цен на отдельные группы продовольственных товаров	206
23.5. Индексы цен на отдельные группы непродовольственных товаров.....	207
23.6. Темпы роста цен на отдельные продовольственные товары (диаграмма)...	208
23.7. Темпы роста цен на отдельные непродовольственные товары (диаграмма).....	208
23.8. Индексы цен и тарифов на основные группы платных услуг населению ...	209
23.9. Средние потребительские цены на отдельные виды прод. товаров.....	209
23.10. Соотношения цен на основные виды продовольственных товаров с ценой на говядину.....	210
23.11. Средние потребительские цены на отдельные виды непрод. товаров.....	211
23.12. Средние цены и тарифы на отдельные виды платных услуг населению ...	212
23.13. Стоимость набора из 25 основных продуктов питания	213
23.14. Уровень и динамика цен на рынке жилья	213
Уровень и динамика цен в отраслях производства.....	214
23.15. Индексы цен производителей по отдельным видам экономической деятельности	214
23.16. Индексы цен производителей по отдельным видам экономической деятельности	214
23.17. Средние цены производителей на отдельные виды промышленной продукции.....	215
23.18. Средние цены реализации продукции сельскохозяйственными предприятиями и организациями	215
23.19. Индексы цен в капитальном строительстве	216
24. Внешнеэкономическая деятельность.....	217
24.1. Основные показатели внешней торговли.....	218
24.2. Внешняя торговля республики (диаграмма).....	218
24.3. Экспорт товаров (диаграмма).....	219
24.4. Импорт товаров (диаграмма).....	219

1. ОСНОВНЫЕ СОЦИАЛЬНО-ЭКОНОМИЧЕСКИЕ ХАРАКТЕРИСТИКИ РЕСПУБЛИКИ

Республика Ингушетия

образована 4 июня 1992 года.

Республика расположена на Северных склонах предгорья Большого Кавказа. Входит в состав Северо-Кавказского экономического района Российской Федерации (Северо-Кавказский Федеральный округ).

Территория – 3,6 тыс. кв. км

Столица республики г.Магас
Расстояние от Магаса до Москвы
- 1942 км

Соседние регионы

Республика граничит с Чеченской Республикой, Республикой Северная Осетия-Алания

Число административно-территориальных единиц

районов – 4
городов – 5
в том числе республиканского подчинения - 4
сельских администраций – 36
муниципальных округов – 4

Города республики

с численностью населения (на 1.01.2018г.), тыс. чел.

г.Магас – 8,8

г.Назрань– 117,9

г.Карабулак – 40,3

г.Малгобек – 37,4

г. Сунжа – 65,5

Численность населения

(на 1.01.2018г.)

- 488,0 тыс. чел.

на территории республики проживает (по переписи 2010г.) более 60 национальностей. Основная часть населения – ингуши.

Плотность населения

133,5 чел. на 1 кв. км

Средний возраст

населения – 30,6 лет

Наибольшая протяженность:

с севера на юг – 144 км

с запада на восток – 72 км

Средняя температура, °С

Январь - минус 5

Июль - плюс 21

ОСНОВНЫЕ СОЦИАЛЬНО-ЭКОНОМИЧЕСКИЕ ХАРАКТЕРИСТИКИ РЕСПУБЛИКИ

**1.1. ОСНОВНЫЕ СОЦИАЛЬНО-ЭКОНОМИЧЕСКИЕ ПОКАЗАТЕЛИ
РЕСПУБЛИКИ ИНГУШЕТИЯ**

	2012	2013	2014	2015	2016	2017
Численность постоянного населения, тыс. человек	442,3	453,0	463,9	472,7	480,5	488,0
в том числе в возрасте моложе трудоспособного- всего	137,2	139,2	141,2	141,6	141,1	141,5
мужчины	64,3	65,8	67,3	68,0	68,2	68,9
женщины	72,9	73,2	73,9	73,6	72,9	72,6
трудоспособном - всего	263,0	268,5	273,9	277,6	281,9	284,9
мужчины	120,6	123,4	126,3	128,7	131,0	132,5
женщины	142,4	145,1	147,6	148,9	150,9	152,4
старше трудоспособного – всего	42,0	45,2	48,8	53,6	57,5	61,6
мужчины	13,6	14,6	15,8	17,3	18,6	20,1
женщины	28,4	30,6	33,0	36,3	38,9	41,5
Естественный прирост, убыль (-) населения:						
тыс. человек	7,8	7,9	8,3	7,1	6,2	6,3
на 1000 населения	17,7	17,7	18,0	15,0	13,0	13,1
Среднегодовая численность занятых в экономике, тыс. человек	70,2	72,7	77,4	79,0	162,3	179,4
Общая численность безработных (на конец года), тыс. человек	96,3	87,7	63,2	68,1	69,8	67,6
в том числе официально зарегистрированных	40,3	26,0	30,5	30,0	24,5	21,6
Денежные доходы населения, млн. рублей	64804	74240	78921	82519	85795	87926
Денежные расходы населения, млн. рублей	28558	30198	35047	39590,5	47892,1	49791
Среднемесячные денежные доходы на душу населения, рублей	12375,5	13658,8	14517,9	14683,2	15000,4	15130,8

ОСНОВНЫЕ СОЦИАЛЬНО-ЭКОНОМИЧЕСКИЕ ХАРАКТЕРИСТИКИ РЕСПУБЛИКИ

	2012	2013	2014	2015	2016	2017
Среднемесячная начисленная заработная плата работающих в экономике, рублей	18301,5	20150,9	21070,9	21480,6	22488,4	22084,8
Средний размер назначенных пенсий, рублей	7116	8103	9149	10158	10293	11123
Валовой региональный продукт:						
всего, млн. рублей	37413,9	45766,7	51908,2	50091,0	50882,9	-
на душу населения, рублей	85737,9	102241,5	113224,9	106955,7	106756,6	-
Основные фонды в экономике по балансовой стоимости (на конец года), млн. рублей	49517	65741	73001	88438,0	101859,0	119375
Объем отгруженной промышленной продукции (в фактических действующих ценах), млн. рублей	4982,9	6012,6	5580,3	6081,4	7640,1	5159,1
Продукция сельского хозяйства, млн. рублей	3902,9	4639,9	5464,1	6691,4	8589,3	9031,3
в том числе:						
продукция растениеводства	1248,2	1468,5	2064,1	2171,3	2972,6	1952,7
продукция животноводства	2654,7	3171,4	3400,1	4520,1	5616,7	7078,7
Ввод в действие основных фондов, млн. рублей	5651	9841	14399	16292	12863	15390
Ввод в действие общей площади жилых домов, тыс. кв. м.	89,4	250,6	259,5	262,3	271,6	309,3
Грузооборот автомобильного транспорта отраслей экономики, млн. т. км.	254,6	319,8	165,7	104,8	71,2	57,4
Пассажиروоборот автобусов общего пользования, млн. пас. км.	124,3	281,6	145,0	146,3	137,6	101,8
Оборот розничной торговли, млн. рублей	14409,6	16542,1	19165,7	21823,6	21908,3	22500,8
Платные услуги населению, млн. рублей	8835,9	9050,0	9582,9	9938,0	9991,3	11363,5

ОСНОВНЫЕ СОЦИАЛЬНО-ЭКОНОМИЧЕСКИЕ ХАРАКТЕРИСТИКИ РЕСПУБЛИКИ

	2012	2013	2014	2015	2016	2017
Прибыль (-убытки) в экономике, млн. рублей	-587,3	-1144,5	52,2	-1112,0	407,1	-755,9
Инвестиции в основной капитал, млн. рублей	14777,3	19154,5	16199,1	19759,0	19970,0	21197,7
Внешнеторговый оборот , всего млн. долларов США	21,1	17,4	15,3	11,6	19,0	12,7
в том числе:						
экспорт	0,4	1,3	-	0,3	1,2	3,6
импорт	20,7	16,1	15,3	11,3	17,8	9,1
Индекс потребительских цен (декабрь к декабрю предыдущего года), в %	105,24	104,49	108,12	117,54	102,60	104,03
Индекс цен производителей на промышленную продукцию (декабрь к декабрю предыдущего года), в %	99,73	105,81	102,28	103,45	105,82	114,42
Индекс цен в капитальном строительстве (к предыдущему году), в %	116,57	136,32	105,49	105,87	102,41	99,98
в том числе на СМР	116,99	139,53	105,79	103,94	101,10	100,42
Индекс тарифов на грузовые перевозки (к предыдущему году), в %	-	-	-	-	-	-

1.2. ИНДЕКСЫ ОСНОВНЫХ СОЦИАЛЬНО-ЭКОНОМИЧЕСКИХ ПОКАЗАТЕЛЕЙ

(в сопоставимых ценах, в % к предыдущему году)

	2012	2013	2014	2015	2016	2017
Численность постоянного населения	102,7	102,4	102,7	101,9	101,7	101,6
Среднегодовая численность занятых в экономике	102,2	103,4	106,5	102,1	204,4	110,5
Общая численность безработных	104,7	91,1	72,1	107,8	102,5	88,0
Реальные денежные доходы населения	107,3	114,9	105,8	104,6	98,4	99,7
Реальные среднемесячные денежные доходы на душу населения	103,2	112,0	103,8	102,4	102,0	100,9
Реальная среднемесячная начисленная заработная плата	122,4	106,2	105,2	104,2	105,0	99,7
Объем производства промышленной продукции	110,0	116,1	102,8	100,4	101,8	110,8
Объем производства продукции сельского хозяйства	81,5	108,7	108,3	112,0	116,9	87,6
продукции растениеводства	93,8	121,7	117,6	116,1	129,0	64,1
продукции животноводства	76,0	102,8	104,1	109,8	111,2	100,0
Ввод в действие общей площади жилых домов	109,3	280,3	103,6	101,1	103,5	113,9
Грузооборот автомобильного транспорта общего пользования	-	-	-	-	-	-
Пассажирооборот автобусов общего пользования	103,4	226,5	51,5	100,9	93,3	79,7
Оборот розничной торговли	106,5	111,5	111,0	93,1	95,2	99,8
Платные услуги населению	104,7	100,4	102,4	102,9	96,8	110,6
Инвестиции в основной капитал	323,4	138,0	55,1	114,5	100,6	106,1

2. ГОСУДАРСТВЕННОЕ УСТРОЙСТВО РЕСПУБЛИКИ

2.1. ЧИСЛЕННОСТЬ РАБОТНИКОВ ОРГАНОВ ГОСУДАРСТВЕННОЙ ВЛАСТИ И МЕСТНОГО САМОУПРАВЛЕНИЯ за 2017 год (человек)

	Всего	в том числе	
		федеральные государственные органы	государствен- ные органы РИ
Человек			
Всего в органах государственной власти и управления	8450	5686	1947
в том числе в органах: законодательной власти	336	9	140
органы исполнительной власти	7290	5084	1579
судебной власти и прокуратуры	775	593	182
других государственных органов	49	-	46
Органы местного самоуправления и избирательной комиссии МО	817	-	-
В процентах к итогу			
Всего в органах государственной власти и управления	100	100	100
в том числе в органах: законодательной власти	3,9	0,2	7,2
органы исполнительной власти	81,8	89,4	81,1
судебной власти и прокуратуры	9,2	10,4	9,4
других государственных органов	0,6	-	2,4
Органы местного самоуправления и избирательной комиссии МО	-	-	-

Ингушетия в цифрах

**2.2. РАСПРЕДЕЛЕНИЕ ГОСУДАРСТВЕННЫХ СЛУЖАЩИХ
ПО ВЕТВЯМ ВЛАСТИ**

(за 2017г.; в процентах к итогу)

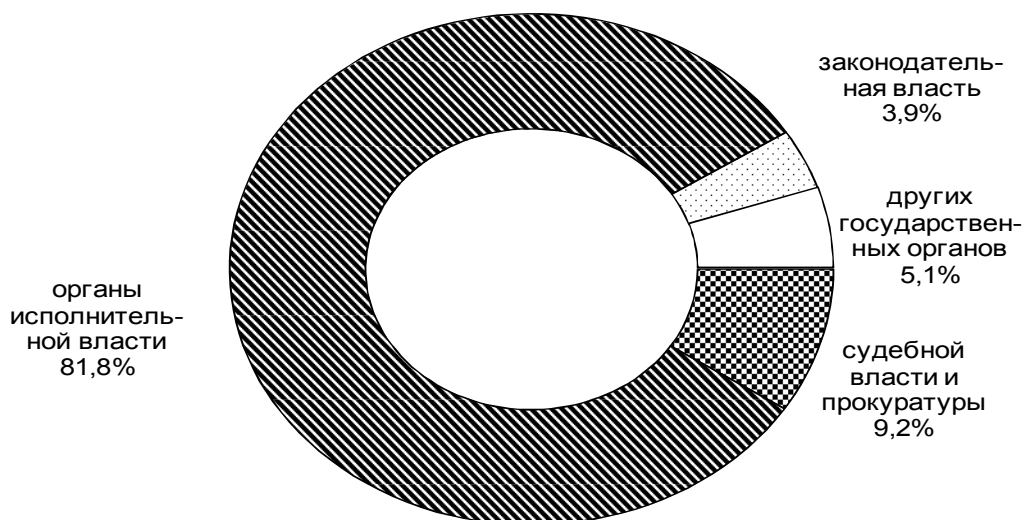

**2.3. АДМИНИСТРАТИВНО-ТЕРРИТОРИАЛЬНОЕ ДЕЛЕНИЕ РЕСПУБЛИКИ
(на начало года)**

Годы	Районы	Города		Городские районы и округа	Поселки городского типа	Сельские администрации
		всего	в т.ч. республиканского подчинения			
2013	4	4	4	6	-	37
2014	4	4	4	4	-	37
2015	4	4	4	4	-	37
2016	4	4	4	4	-	37
2017	4	4	4	4	1	36
2018	4	4	4	4	1	36

3. НАСЕЛЕНИЕ

В разделе приведены данные о численности, национальном, возрастно-половом составе населения, естественном движении, а также о миграционных процессах.

Первоисточником получения сведений о населении являются переписи населения. Текущая оценка численности населения на 1 января рассчитывается на основании итогов последней переписи населения, к которым ежегодно прибавляются числа родившихся и прибывших на данную территорию и из которых вычитаются числа умерших и выбывших с данной территории. Текущие оценки численности населения за прошедшие годы уточняются на основании итогов очередной переписи.

К наличному населению относятся лица, находившиеся на момент переписи на данной территории, включая временно проживающих. **К постоянному населению** относятся лица, постоянно проживающие на данной территории, включая временно отсутствующих на момент переписи.

Ожидаемая продолжительность жизни при рождении – число лет, которое в среднем предстояло бы прожить человеку из поколения родившихся при условии, что на протяжении всей жизни этого поколения повозрастная смертность остается на уровне того года, для которого вычислен показатель. Ожидаемая продолжительность жизни является наиболее адекватной обобщающей характеристикой смертности.

Сведения о рождениях, смертях, браках и разводах получают на основании ежегодной статистической разработки данных, содержащихся в актовых записях соответственно о рождении и смерти, заключении и расторжении брака, составляемых органами записи актов гражданского состояния. В число родившихся детей включены только родившиеся живыми.

Общие коэффициенты рождаемости и смертности – отношение, соответственно, числа родившихся (живыми) и числа умерших в течение календарного года к среднегодовой численности наличного населения. Исчисляются в промилле.

Коэффициент естественного прироста – разность общих коэффициентов рождаемости и смертности. Исчисляется в промилле.

Общие коэффициенты брачности и разводимости – отношение числа зарегистрированных в течение календарного года браков и разводов к среднегодовой численности наличного населения. Как и общие коэффициенты рождаемости и смертности, они исчисляются в промилле.

Данные о **миграции** населения получены в результате разработки документов статистического учета прибытий и убытий, которые заполняются органами внутренних дел при регистрации населения по месту жительства.

Сведения о **вынужденных переселенцах** приведены по данным миграционной службы республики в отношении лиц, официально получивших этот статус.

Ингушетия в цифрах

НАСЕЛЕНИЕ

3.1. ЧИСЛЕННОСТЬ НАСЕЛЕНИЯ РЕСПУБЛИКИ
(на начало года)

Годы	Все население, тыс. человек	в том числе		в общей численности населения, %	
		городское	сельское	городское	сельское
2013	442,3	176,5	265,8	39,9	60,1
2014	453,0	182,8	270,2	40,4	59,6
2015	463,9	189,0	274,9	40,7	59,3
2016	472,8	195,2	277,5	41,3	58,7
2017	480,5	200,8	279,6	41,8	58,2
2018	488,0	270,0	218,0	55,3	44,7

**3.2. ЧИСЛЕННОСТЬ НАСЕЛЕНИЯ РЕСПУБЛИКИ
ПО НАСЕЛЕННЫМ ПУНКТАМ**
(население на начало года; человек)

	2014	2015	2016	2017	2018
1	2	3	4	5	6
город Магас	4756	5841	6880	7818	8771
город Назрань	105823	109284	113288	116020	117936
Альтиевский муниципальный округ	7471	7749	7965	8086	8207
Барсукинский муниципальный округ	-	-	-	-	-
Гамурзиевский муниципальный округ	10722	11190	11396	11707	11952
Насыр-Кортский муниципальный округ	21264	22090	22743	23316	23873
Плиевский муниципальный округ	-	-	-	-	-
Центральный муниципальный округ	66366	68255	71184	72911	73904
город Малгобек	34385	35462	36114	36870	37442
город Карабулак	37883	38422	38973	39614	10308
Малгобекский район	52038	53633	54553	55408	56324
село Аки-Юрт	1331	1384	1422	1457	1480
село Сагопши	10950	11247	11487	11675	11918
село Зязиков-Юрт	4561	4742	4936	5043	5147
село Новый Редант	4039	4253	4248	4305	4415
село Инарки	6297	6514	6611	6717	6803
село Вежарий-Юрт	899	929	952	958	981
станция Вознесенская	1812	1669	1502	1425	1371
село Южное	1080	1134	1189	1217	1262
село Средние Ачалуки	3242	3365	3402	3466	3542
село Нижние Ачалуки	4848	5079	5206	5294	5362
село Верхние Ачалуки	7943	8112	8229	8337	8399

* данные муниципальные округа переведены в сельские поселения Назрановского района

Ингушетия в цифрах

НАСЕЛЕНИЕ

Продолжение таблицы

	2014	2015	2016	2017	2018
1	2	3	4	5	6
село Пседах	5036	5205	5369	5514	5644
Назрановский район	94254	96312	97234	98102	99430
село Кантышево	16857	17211	17347	17489	17734
село Сурхахи	11382	11660	11893	11970	12291
село Гази-Юрт	1829	1871	1891	1899	1917
село Али-Юрт	6000	6156	6182	6369	6393
село Экажево	16939	17424	17734	17958	18253
село Яндаре	8456	8619	8680	8786	8849
село Далаково	6799	6956	6965	6992	7018
село Гайрбек-Юрт	230	237	240	246	250
село Плиево	14809	15133	15249	15300	15440
село Барсуки	10953	11045	11153	11193	11285
г.Сунжа	-	-	-	-	65492
Сунженский район	121079	122095	122851	123725	59353
станция Орджоникидзевская	63447	64041	64493	65006	-
село Алкун	1108	1112	1130	1142	1169
село Галашки	7053	7152	7153	7174	7290
село Аршты	1395	1383	1413	1424	1444
село Алхасты	4324	4381	4416	4445	4486
село Чемульга	1081	1077	1086	1101	1107
село Мужичи	2154	2160	2169	2207	2231
станция Нестероваская	22676	22831	22938	23071	23308
станция Троицкая	17225	17333	17418	17506	17656
село Даттых	267	269	271	274	276
село Берд-Юрт	349	356	364	375	392
Джейрахский район	2792	2844	2883	2917	2981
село Гули	253	237	231	232	241
село Ольгети	322	337	334	327	342
село Джейрах	1711	1755	1781	1801	1836
село Ляжги	255	263	275	284	293
село Арамхи	150	156	157	159	159
село Бейни	80	81	89	98	84
село Лейми	4	3	3	3	3
село Пялинг	3	2	2	2	2
село Эгикхал	4	3	3	3	3
село Таргим	6	5	5	6	6
село Шоани	4	2	2	2	2

3.3. РАСПРЕДЕЛЕНИЕ НАСЕЛЕНИЯ ПО ВОЗРАСТНЫМ ГРУППАМ
(на начало года)

	Человек			В процентах			На 1000 мужчин данного возраста приходится женщин		
	2016	2017	2018	2016	2017	2018	2016	2017	2018
Все население	472776	480474	488043	100	100	100	1210	1206	1203
в том числе									
в возрасте, лет:									
0-4	48264	44517	42993	10,2	9,3	8,8	941	915	924
5-9	45385	48517	48600	9,6	10,2	10,0	1127	1103	1059
10-14	39839	40727	41884	8,4	8,5	8,6	1202	1190	1168
15-19	38066	37888	38312	8,1	7,9	7,8	1226	1229	1235
20-24	38383	37680	36621	8,1	7,8	7,5	1291	1289	1295
25-29	46944	46850	46604	9,9	9,7	9,5	1227	1215	1197
30-34	38176	40236	42151	8,1	8,4	8,6	1316	1326	1326
35-39	31231	32496	34454	6,6	6,7	7,0	1254	1253	1275
40-44	26975	27338	27476	5,7	5,7	5,6	1238	1253	1241
45-49	28657	29090	29488	6,1	6,1	6,0	1305	1277	1272
50-54	26065	25895	25815	5,5	5,4	5,3	1275	1294	1287
55-59	23850	25238	26227	5,0	5,2	5,3	1130	1145	1188
60-64	14904	16258	17695	3,1	3,4	3,6	1208	1206	1184
65-69	8609	9881	11181	1,8	2,0	2,3	1475	1471	1463
70 и старше	17422	17863	18542	3,7	3,7	3,8	1606	1603	1606
Из общей численности населения в возрасте:								\	
моложе									
трудоспособного	141614	141058	141504	30,0	29,3	29,0	1083	1067	1054
трудоспособном	277274	281940	284879	58,7	58,7	58,4	1157	1153	1151
старше									
трудоспособного	53588	57476	61660	11,3	12,0	12,6	2104	2090	2057

**3.4. СООТНОШЕНИЕ ЧИСЛЕННОСТИ МУЖЧИН И ЖЕНЩИН
ПО ВОЗРАСТНЫМ ГРУППАМ**
(население, на начало года)

Возраст, лет	На 1000 мужчин данного возраста приходится женщин					
	2013	2014	2015	2016	2017	2018
0-4	1060	1026	982	941	915	924
5-9	1167	1150	1133	1127	1103	1059
10-14	1176	1184	1204	1202	1190	1168
15-17	1187	1188	1164	1167	1183	1204
15,19	1253	1237	1207	1226	1229	1235
20-24	1275	1266	1277	1291	1289	1295
25-29	1327	1313	1295	1227	1215	1197
20-29	1300	1289	1286	1256	1247	1239
30-34	1262	1289	1296	1316	1326	1326
15-34	1280	1277	1269	1263	1262	1260
35-39	1242	1225	1240	1254	1253	1275
20-39	1280	1277	1280	1270	1268	1269
40-44	1273	1280	1248	1238	1253	1241
45-49	1272	1271	1280	1305	1277	1272
50-54	1158	1207	1252	1275	1294	1287
55-59	1171	1148	1148	1130	1145	1188
60-64	1198	1176	1162	1208	1206	1184
60 лет и старше	1404	1386	1373	1371	1366	1351
65 лет и старше	1527	1520	1513	1475	1471	1463
70 лет и старше	1568	1576	1594	1606	1603	1606
80 лет и старше	1318	1267	1277	1327	1428	1441
Все населения	1227	1222	1215	1210	1206	1203
моложе трудоспособного	1132	1114	1097	1083	1067	1054
трудоспособном	1181	1176	1169	1157	1153	1151
старше трудоспособного	2085	2084	2081	2104	2090	2057

3.5. ОЖИДАЕМАЯ ПРОДОЛЖИТЕЛЬНОСТЬ ЖИЗНИ ПРИ РОЖДЕНИИ
(число лет)

Годы	Все население			Городское			Сельское		
	оба пола	муж- чины	женщи- ны	оба пола	муж- чины	женщи- ны	оба пола	муж- чины	женщи- ны
2012	77,80	74,43	80,72	77,98	74,61	80,86	77,66	74,29	80,74
2013	78,84	75,97	81,32	79,42	76,50	82,03	78,53	75,83	80,92
2014	79,42	76,35	81,99	79,48	76,25	82,29	79,53	76,54	81,98
2015	80,05	76,51	83,02	79,85	75,36	83,61	80,12	77,49	82,44
2016	80,82	77,35	83,62	81,04	77,10	84,40	80,61	77,41	83,18
2017	81,59	78,58	84,06	81,65	78,05	84,73	81,51	79,07	83,55

3.6.ВОЗРАСТНО-ПОЛОВАЯ СТРУКТУРА НАСЕЛЕНИЯ
НА 1 ЯНВАРЯ 2018г.

Возраст, лет

человек

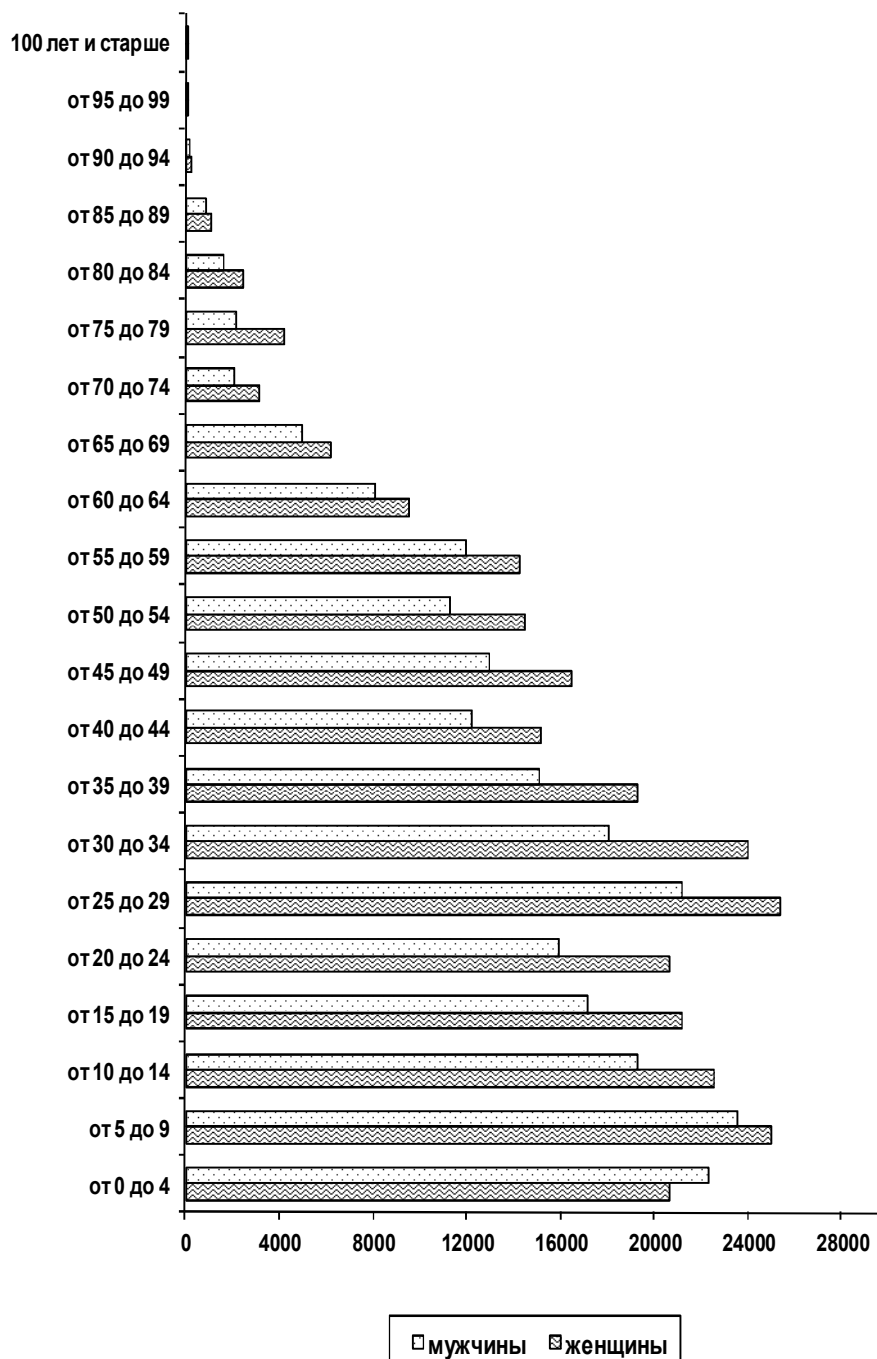

**3.7. РОЖДАЕМОСТЬ, СМЕРТНОСТЬ, ЕСТЕСТВЕННЫЙ ПРИРОСТ (УБЫЛЬ)
НАСЕЛЕНИЯ, БРАЧНОСТЬ И РАЗВОДИМОСТЬ**

	2012	2013	2014	2015	2016	2017
--	-------------	-------------	-------------	-------------	-------------	-------------

**Человек
Все население**

Родившихся	9350	9498	9858	8647	7750	7890
Умерших	1595	1568	1586	1557	1555	1554
Естественный прирост, убыль (-) населения	7755	7930	8272	7090	6195	6336
Браков	2362	2425	2201	1975	1809	1986
Разводов	403	426	402	389	426	386

Городское население

Родившихся	3765	3508	3657	3320	2944	3679
Умерших	617	619	666	657	635	763
Естественный прирост, убыль (-) населения	3148	2889	2991	2664	2309	2916
Браков	998	991	873	913	833	1189
Разводов	177	174	215	196	221	248

Сельское население

Родившихся	5585	5990	6201	5327	4806	4211
Умерших	978	949	920	900	920	791
Естественный прирост, убыль (-) населения	4607	5041	5281	4426	3886	3420
Браков	1364	1434	1328	1062	976	797
Разводов	226	252	187	193	205	138

НАСЕЛЕНИЕ

	2012	2013	2014	2015	2016	2017
--	------	------	------	------	------	------

На 1000 населения

Все население

Родившихся	21,4	21,2	21,5	18,5	16,3	16,3
Умерших	3,7	3,5	3,5	3,3	3,3	3,2
Естественный прирост, убыль (-) населения	17,7	17,7	18,0	15,2	13,0	13,1
Браков	5,4	5,4	4,8	4,2	3,8	4,1
Разводов	0,9	1,0	0,9	0,8	0,9	0,8

Городское население

Родившихся	21,8	19,5	19,7	17,3	14,9	13,7
Умерших	3,6	3,4	3,6	3,4	3,2	2,9
Естественный прирост, убыль (-) населения	18,2	16,1	16,1	13,9	11,7	10,8
Браков	5,8	5,5	4,7	4,8	4,2	4,4
Разводов	1,0	1,0	1,2	1,0	1,1	0,9

Сельское население

Родившихся	21,2	22,4	22,8	19,3	17,2	19,4
Умерших	3,7	3,5	3,4	3,3	3,3	3,7
Естественный прирост, убыль (-) населения	17,5	18,9	19,4	16,0	13,9	15,7
Браков	5,2	5,4	4,9	3,8	3,5	3,7
Разводов	0,9	0,9	0,7	0,7	0,7	0,6

3.8. ЕСТЕСТВЕННОЕ ДВИЖЕНИЕ НАСЕЛЕНИЯ

Человек

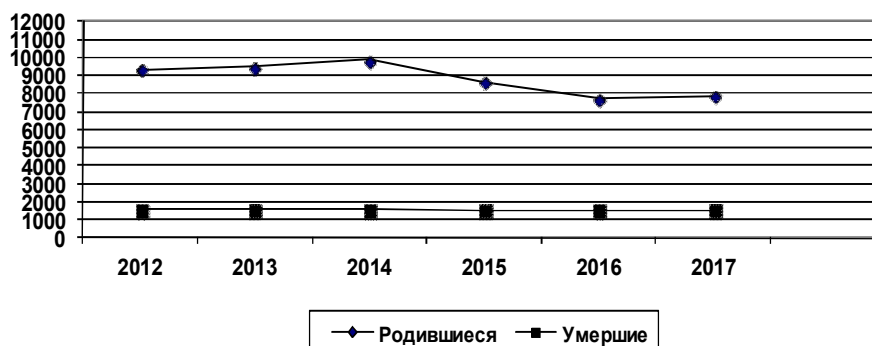

Ингушетия в цифрах

3.9. СМЕРТНОСТЬ НАСЕЛЕНИЯ ПО ОСНОВНЫМ КЛАССАМ И ПРИЧИНАМ

	2012	2013	2014	2015	2016	2017
Человек						
Всего умерших от всех причин	1595	1568	1586	1557	1555	1554
в том числе:						
от болезней системы кровообращения	868	826	770	726	707	702
от новообразований	162	213	276	265	254	251
от несчастных случаев, отравлений и травм	158	113	129	103	110	98
из них:						
от транспортных травм (всех видов)	68	57	71	49	47	43
от случайных отравлений алкоголем	2	1	3	-	1	1
от случайных утоплений	7	2	8	2	2	3
от самоубийств	2	2	2	4	1	4
от убийств	45	24	15	22	21	20
от болезней органов дыхания	19	35	36	30	25	12
от болезней органов пищеварения	24	26	27	23	23	21
от инфекционных и паразитарных болезней	39	42	36	38	32	31
Прочие болезни	325	313	312	372	404	429

На 100000 населения

Всего умерших от всех причин	365,5	350,3	345,9	332,4	326,3	320,9
в том числе:						
от болезней системы кровообращения	198,9	184,5	167,9	155,0	148,3	145,0
от новообразований	37,1	47,6	60,2	56,5	53,3	51,8
от несчастных случаев, отравлений и травм	36,2	25,2	28,1	22,0	23,1	20,2
из них:						
от транспортных травм (всех видов)	15,6	12,7	15,5	10,4	9,9	8,9
от случайных отравлений алкоголем	0,5	0,2	0,6	-	0,2	0,2
от случайных утоплений	1,6	0,4	1,7	0,4	0,4	0,6
от самоубийств	0,5	0,4	0,4	0,8	0,2	0,8
от убийств	10,3	5,4	3,3	4,7	4,4	4,1
от болезней органов дыхания	4,4	7,8	7,9	6,4	5,3	4,5
от болезней органов пищеварения	5,5	5,8	5,9	4,9	4,8	4,3
от инфекционных и паразитарных болезней	8,9	9,4	7,9	8,1	6,7	6,4
Прочие болезни	74,5	69,9	68,1	79,4	84,8	88,6

**3.10. МЛАДЕНЧЕСКАЯ СМЕРТНОСТЬ
ПО ОСНОВНЫМ КЛАССАМ ПРИЧИН**

	2012	2013	2014	2015	2016	2017
Человек						
Всего умерших в возрасте до 1 года	117	132	139	99	86	58
в том числе от:						
состояний, возникающих в перинатальном периоде	86	83	94	68	51	36
врожденных аномалий	11	13	17	16	7	10
болезней органов дыхания	2	6	2	1	1	-
несчастных случаев, отравлений и травм	-	-	1	-	-	-
инфекционных и паразитарных болезней	1	1	4	2	5	2
Прочие болезни	17	29	21	12	22	10

	На 10000 родившихся					
Всего умерших в возрасте до 1 года	125,1	139,0	141,0	114,5	111,0	73,5
в том числе от:						
состояний, возникающих в перинатальном периоде	92,0	87,6	95,8	78,6	65,8	45,6
врожденных аномалий	11,8	13,7	17,3	18,5	9,0	12,7
болезней органов дыхания	2,1	6,3	2,0	1,1	1,3	-
несчастных случаев, отравлений и травм	-	-	1,0	-	-	-
инфекционных и паразитарных болезней	1,1	1,1	4,1	2,3	6,4	2,5
Прочие болезни	18,2	30,5	21,3	13,8	28,4	12,7

НАСЕЛЕНИЕ

3.11. ЧИСЛО ПРИБЫВШИХ В РЕСПУБЛИКУ

	2012	2013	2014	2015	2016	2017
Миграция – всего	11984	10961	9871	10065	7570	7270
из нее:						
в пределах России	11753	10803	9575	9823	7390	7265
в том числе:						
внутри региональная	4390	4364	4007	4724	2721	2669
межрегиональная	7363	6439	5568	5099	4669	4596
международная миграция	231	158	296	242	180	5
в том числе:						
- с государствами-участниками СНГ и странами Балтии	201	128	243	168	120	5
в том числе по странам:						
Белоруссия	1	3	3	4	-	-
Казахстан	170	89	140	82	30	3
Молдавия	3	1	7	3	3	-
Украина	8	4	4	10	13	1
Государства Закавказья:						
Азербайджан	9	11	45	23	30	1
Армения	-	1	11	-	3	-
Государства Средней Азии:						
Киргизия	-	4	5	2	-	-
Таджикистан	3	10	12	28	28	-
Туркмения	-	-	-	-	-	-
Узбекистан	7	5	16	16	13	-
Государства Балтии:						
Латвия	-	-	-	-	-	-
Литва	-	-	-	-	-	-
Эстония	-	-	-	-	-	-
- со странами вне СНГ и Балтии	30	30	53	74	60	-
Внешняя для республики миграция	7594	6597	5864	5341	4849	4601

НАСЕЛЕНИЕ

3.12. ЧИСЛО ВЫБЫВШИХ ИЗ РЕСПУБЛИКИ

	2012	2013	2014	2015	2016	2017
Миграция – всего	7979	8136	7260	8272	6067	6037
из нее:						
в пределах России	7932	8012	7124	8113	5981	5903
в том числе:						
внутри региональная	4390	4364	4007	4724	2721	2669
межрегиональная	3912	3648	3117	3389	3260	3234
международная миграция	47	124	136	159	86	134
в том числе:						
- с государствами-участниками СНГ и странами Балтии	34	90	115	134	69	115
в том числе по странам:						
Белоруссия	-	5	-	2	1	2
Казахстан	32	77	93	108	53	67
Молдавия	1	1	2	2	-	2
Украина	-	-	4	4	-	4
Государства Закавказья:						
Азербайджан	-	4	12	8	3	16
Армения	-	-	-	1	1	7
Государства Средней Азии:						
Киргизия	1	-	-	4	1	3
Таджикистан	-	1	2	1	5	8
Туркмения	-	-	-	-	-	-
Узбекистан	-	2	2	4	5	6
Государства Балтии:						
Латвия	-	-	-	-	-	-
Литва	-	-	-	-	-	-
Эстония	-	-	-	-	-	-
- со странами вне СНГ и Балтии	13	34	21	25	17	19
Внешняя для республики миграция	3589	3772	3253	3548	3346	3368

Ингушетия в цифрах

НАСЕЛЕНИЕ

3.13. МИГРАЦИОННЫЙ ПРИРОСТ НАСЕЛЕНИЯ РЕСПУБЛИКИ (человек)

	2012	2013	2014	2015	2016	2017
Миграция – всего	4005	2825	2611	1793	1503	1233
из нее:						
в пределах России	3821	2791	2451	1710	1409	1362
в том числе:						
внутри региональная	-	-	-	-	-	-
межрегиональная	3821	2791	2451	1710	1409	1362
международная миграция	184	34	160	83	94	-129
в том числе:						
- с государствами-участниками СНГ и странами Балтии	167	38	128	34	51	-110
в том числе по странам:						
Белоруссия	1	-2	3	2	-1	-2
Казахстан	138	12	47	-26	-23	-64
Молдавия	2	-	5	1	3	-2
Украина	8	4	-	6	13	-8
Государства Закавказья:						
Азербайджан	9	7	33	15	27	-15
Армения	-	1	11	-1	2	-7
Государства Средней Азии:						
Киргизия	-1	4	5	-2	-1	-3
Таджикистан	3	9	10	27	23	-8
Туркмения	-	-	-	-	-	-
Узбекистан	7	3	14	12	8	-6
Государства Балтии:						
Латвия	-	-	-	-	-	-
Литва	-	-	-	-	-	-
Эстония	-	-	-	-	-	-
- со странами вне СНГ и Балтии	17	-4	32	49	43	-19
Внешняя для республики миграция	4005	2825	2611	1793	1503	1233

4. РЫНОК ТРУДА

Экономически активное население (рабочая сила) – это часть населения, обеспечивающая предложения рабочей силы для производства товаров и услуг. Численность экономически активного населения включает занятых в экономике и безработных.

К занятым в экономике относятся лица, которые в рассматриваемый период выполняли работу по найму за вознаграждение, а также приносящую доход работу не по найму самостоятельно или с одним или несколькими партнерами как с привлечением, так и без привлечения наемных работников. В число занятых включаются лица, которые выполняли работу без оплаты на семейном предприятии, а также лица, которые временно отсутствовали на работе из-за болезни, ухода за больными, ежегодного отпуска или выходных дней, обучения, учебного отпуска, отпуска без сохранения или с частичным сохранением заработной платы по инициативе администрации, забастовки, других подобных причин.

К безработным, зарегистрированным в органах государственной службы занятости, относятся лица, не имеющие работы, ищущие работу и в установленном порядке получившие официальный статус безработного в органах государственной службы занятости.

Данные об **общей численности безработных и их составе** получены по материалам обследований населения по проблемам занятости, проводимых государственными статистическими органами республики начиная с 1995г. Данные о численности зарегистрированных безработных разрабатываются органами государственной службы занятости.

Уровень безработицы определяется как удельный вес численности безработных в численности экономически активного населения.

Ингушетия в цифрах

РЫНОК ТРУДА

4.1. ЧИСЛЕННОСТЬ ЭКОНОМИЧЕСКИ АКТИВНОГО НАСЕЛЕНИЯ

(на конец года)

	2012	2013	2014	2015	2016	2017
Тысяч человек						
Экономически активное население - всего	201,9	200,5	211,8	223,1	231,0	256,0
мужчины	101,0	100,3	106,1	110,5	113,3	121,0
женщины	100,9	100,2	105,7	112,6	117,7	135,0
из них заняты в экономике – всего	105,6	112,8	148,6	155,0	161,2	188,0
мужчины	59,0	63,2	78,0	83,5	85,6	93,0
женщины	46,6	49,6	70,6	71,5	75,6	95,0
безработные – всего	96,3	87,7	63,2	68,1	69,8	68,0
мужчины	42,1	37,1	28,2	27,0	27,7	28,0
женщины	54,2	50,6	35,0	41,1	42,1	40,0
Безработные, имеющие официальный статус в службе занятости - всего	40,3	26,0	30,5	30,0	24,5	21,6
мужчины	18,2	11,9	14,3	14,0	11,3	9,9
женщины	22,1	14,1	16,2	16,0	13,2	11,7

В % от экономически активного населения

Экономически активное население - всего	100,0	100,0	100,0	100,0	100,0	100,0
мужчины	50,0	50,0	50,1	49,5	49,0	47,3
женщины	50,0	50,0	49,9	50,5	51,0	52,7
из них заняты в экономике – всего	52,3	56,2	70,1	69,5	69,8	73,4
мужчины	29,2	31,5	36,8	37,5	37,1	36,3
женщины	23,1	24,7	33,3	32,0	32,7	37,1
безработные – всего	47,7	43,7	29,8	30,5	30,2	26,6
мужчины	20,9	18,5	13,3	12,1	12,0	11,0
женщины	26,8	25,2	16,5	18,4	18,2	15,6
Безработные, имеющие официальный статус в службе занятости - всего	19,9	13,0	14,4	13,5	10,6	8,4
мужчины	9,0	6,0	6,8	6,3	4,9	3,9
женщины	10,9	7,0	7,6	7,2	5,7	4,5

Ингушетия в цифрах

РЫНОК ТРУДА

4.2. ТРУДОВЫЕ РЕСУРСЫ

(на конец года; тысяч человек)

	2012	2013	2014	2015	2016	2017

Трудовые ресурсы – всего	250,2	254,7	261,4	267,6	273,0	287,1
в том числе:						
занятые в экономике	70,2	72,6	77,4	79,0	162,3	179,4
учащиеся в трудоспособном возрасте с отрывом от работы	15,2	14,4	14,0	12,7	11,2	12,1
лица в трудоспособном возрасте, не занятые в экономике	164,8	167,7	170,0	175,9	99,5	95,6

В процентах к итогу

Трудовые ресурсы – всего	100,0	100,0	100,0	100,0	100,0	100,0
в том числе:						
занятые в экономике	28,0	28,5	29,6	29,5	59,4	62,5
учащиеся в трудоспособном возрасте с отрывом от работы	6,1	5,7	5,4	4,8	4,2	4,3
лица в трудоспособном возрасте, не занятые в экономике	65,9	65,8	65,0	65,7	36,4	33,2

4.3. ЧИСЛЕННОСТЬ ЗАНЯТОГО НАСЕЛЕНИЯ В ОТРАСЛЯХ ЭКОНОМИКИ

(на конец года; человек)

	2011	2012	2013	2014	2015	2016
Всего занято в экономике	68708	70246	72654	77372	79022	162303
Сельское хозяйство, охота и лесное хозяйство	5838	6249	6805	7024	5657	25737
Добыча полезных ископаемых	626	963	1032	1069	1102	1511
в том числе:						
- добыча топливно-энергетических полезных ископаемых	560	933	983	987	945	133
- добыча полезных ископаемых, кроме топливно-энергетических	66	35	49	82	157	208
Обрабатывающие производство	6420	5266	5528	5886	6850	22096
- производство пищевых продуктов, включая напитки и табак	4054	3425	3925	3875	3750	10666
- текстильное и швейное производство	918	622	633	737	1143	3294
- обработка древесины и производство изделий из дерева	82	101	104	58	58	1262
- целлюлозно-бумажное производство; издательская и полиграфическая деятельность	182	217	194	242	207	452
- производство кокса, нефтепродуктов и ядерных материалов	51	53	60	15	16	14
- химическое производство	-	-	1	5	5	-
- производство резиновых и пластмассовых изделий	372	73	92	153	208	773
- производство прочих неметаллических минеральных продуктов	682	557	281	462	712	2346

Ингушетия в цифрах

РЫНОК ТРУДА

	2011	2012	2013	2014	2015	2016
--	------	------	------	------	------	------

- металлургическое производство и производство готовых металлических изделий	45	163	122	131	131	1438
- производство машин и оборудования	18	18	9	2	47	234
- прочие производства	15	19	46	145	502	1530
Производство и распределения электроэнергии, газа и воды	1558	1872	1593	1786	1848	2207
Строительство	2183	3830	3744	3838	3184	15355
Оптовая и розничная торговля: ремонт автотранспортных средств, мотоциклов, бытовых изделий предметов личного пользования	12190	10131	10753	11871	12624	33060
Гостиницы и рестораны	811	567	597	783	810	3206
Транспорт и связь	3611	4120	4377	5114	5554	8811
Финансовая деятельность	725	620	789	647	622	1287
Операции с недвижимым имуществом, аренда и предоставления услуг	2411	1885	1680	2067	2195	5473
Государственное управление и обеспечение военной безопасности, обязательное социальное обеспечение	9319	11089	11601	11377	11063	11164
Образование	10830	11495	12001	13037	14463	14677
Здравоохранение и предоставление социальных услуг	7985	8031	8145	8814	9172	10890
Предоставление прочих коммунальных, социальных и персональных услуг	3836	3982	4000	4059	3878	6771
в том числе; сбор сточных вод, отходов и аналогичная деятельность	605	849	583	491	367	537
деятельность общественных объединений	126	323	269	355	134	853
деятельность по организации отдыха и развлечений, культуры и спорта	1741	2165	2379	2757	2778	3431
предоставление персональных услуг	1364	645	769	456	599	1949
Деятельность домашних хозяйств	273	132	-	-	-	-
Деятельность экстерриториальных организаций	92	9	8	-	-	-

	2017
Среднегодовая численность занятых в экономике	179426
в том числе:	
Сельское, лесное хозяйство, охота, рыболовство и рыбоводство	27193
в том числе:	
растениеводство и животноводство, охота и предоставление соответствующих услуг в этих областях	26339

лесоводство и лесозаготовки	779
рыболовство и рыбоводство	75
Добыча полезных ископаемых	1503
Обрабатывающие производства	24827
Обеспечение электрической энергией, газом и паром; кондиционирование воздуха	1582
Водоснабжение; водоотведение, организация сбора и утилизации отходов, деятельность по ликвидации загрязнений	1158
Строительство	17935
Торговля оптовая и розничная; ремонт автотранспортных средств и мотоциклов	37212
Транспортировка и хранение	7430
Деятельность гостиниц и предприятий общественного питания	3844
Деятельность в области информации и связи	2499
Деятельность финансовая и страховая	1355
Деятельность по операциям с недвижимым имуществом	1553
Деятельность профессиональная, научная и техническая	2130
Деятельность административная и сопутствующие дополнительные услуги	2568
Государственное управление и обеспечение военной безопасности; социальное обеспечение	11584
Образование	16642
Деятельность в области здравоохранения и социальных услуг	11150
Деятельность в области культуры, спорта, организации досуга и развлечений	3277
Предоставление прочих видов услуг	3984

За 2016г. данные о среднегодовой численности занятых рассчитаны в соответствии с актуализированной методологией расчета баланса трудовых ресурсов.

Ингушетия в цифрах

4.4. СТРУКТУРА ЗАНЯТЫХ В ОТРАСЛЯХ ЭКОНОМИКИ

(в процентах к итогу)

	2011	2012	2013	2014	2015	2016
Всего занято в экономике	100	100	100	100	100	100
Сельское хозяйство, охота и лесное хозяйство	8,5	8,9	9,4	9,1	7,2	15,8
Добыча полезных ископаемых в том числе:	0,9	1,4	1,4	1,4	1,4	0,9
- добыча топливно-энергетических полезных ископаемых	0,8	1,3	1,4	1,3	1,2	0,8
- добыча полезных ископаемых, кроме топливно-энергетических	0,09	0,04	0,07	0,1	0,2	0,1
Обрабатывающие производство	9,3	7,5	7,6	7,6	8,7	13,6
- производство пищевых продуктов, включая напитки и табак	5,9	4,9	5,4	5,0	4,7	6,6
- текстильное и швейное производство	1,3	0,9	0,9	1,0	1,4	2,0
- обработка древесины и производство изделий из дерева	0,1	0,1	0,2	0,07	0,07	0,8
- целлюлозно-бумажное производство; издательская и полиграфическая деятельность	0,3	0,3	0,3	0,3	0,3	0,3
- производство кокса, нефтепродуктов и ядерных материалов	0,1	0,1	0,1	0,3	0,02	0,008
- химическое производство	-	-	0,01	0,006	0,006	-
- производство резиновых и пластмассовых изделий	0,5	0,1	0,1	0,2	0,3	0,5
- производство прочих неметаллических минеральных продуктов	0,9	0,8	0,4	0,6	0,9	1,4

Ингушетия в цифрах

РЫНОК ТРУДА

	2011	2012	2013	2014	2015	2016
- металлургическое производство и производство готовых металлических изделий	0,06	0,2	0,2	0,2	0,2	0,9
- производство машин и оборудования	0,02	0,02	0,02	0,003	0,05	0,1
- прочие производства	0,02	0,02	0,07	0,2	0,6	0,9
Производство и распределения электроэнергии, газа и воды	2,3	2,7	2,2	2,3	2,3	1,3
Строительство	3,2	5,4	5,2	5,0	4,0	9,5
Оптовая и розничная торговля; ремонт автотранспортных средств, мотоциклов, бытовых изделий предметов личного пользования	17,7	14,4	14,8	15,3	16,0	20,4
Гостиницы и рестораны	1,2	0,9	0,8	1,0	1,0	2,0
Транспорт и связь	5,3	5,9	6,0	6,6	7,0	5,4
Финансовые деятельность	1,0	0,9	1,1	0,9	0,8	0,8
Операции с недвижимым имуществом, аренда и предоставления услуг	3,5	2,7	2,3	2,7	2,8	3,4
Государственное управление и обеспечение военной безопасности, обязательное социальное обеспечение	13,6	15,8	15,9	14,7	14,0	6,5
Образование	15,8	16,4	16,5	16,8	18,3	8,0
Здравоохранение и предоставление социальных услуг	11,6	11,4	11,2	11,4	11,6	5,7
Предоставление прочих коммунальных, социальных и персональных услуг	5,6	5,7	5,5	5,2	4,9	3,2
в том числе; сбор сточных вод, отходов и аналогичная деятельность	0,9	1,2	1,0	0,6	0,5	0,1
деятельность общественных объединений	0,2	0,4	0,4	0,4	0,2	0,4
деятельность по организации отдыха и развлечений, культуры и спорта	2,5	3,1	3,3	3,6	3,5	2,1
предоставление персональных услуг	1,9	0,9	1,1	0,6	0,7	1,0
Деятельность домашних хозяйств	0,4	0,2	-	-	-	-
Деятельность экстерриториальных организаций	0,1	0,01	0,02	-	-	-

Ингушетия в цифрах

РЫНОК ТРУДА

	2012	2013	2014	2015	2016
- металлургическое производство и производство готовых металлических изделий	0,2	0,2	0,2	0,2	0,9
- производство машин и оборудования	0,02	0,02	0,003	0,05	0,1
- прочие производства	0,02	0,07	0,2	0,6	0,9
Производство и распределения электроэнергии, газа и воды	2,7	2,2	2,3	2,3	1,3
Строительство	5,4	5,2	5,0	4,0	9,5
Оптовая и розничная торговля; ремонт автотранспортных средств, мотоциклов, бытовых изделий предметов личного пользования	14,4	14,8	15,3	16,0	20,4
Гостиницы и рестораны	0,9	0,8	1,0	1,0	2,0
Транспорт и связь	5,9	6,0	6,6	7,0	5,4
Финансовые деятельность	0,9	1,1	0,9	0,8	0,8
Операции с недвижимым имуществом, аренда и предоставления услуг	2,7	2,3	2,7	2,8	3,4
Государственное управление и обеспечение военной безопасности, обязательное социальное обеспечение	15,8	15,9	14,7	14,0	6,5
Образование	16,4	16,5	16,8	18,3	8,0
Здравоохранение и предоставление социальных услуг	11,4	11,2	11,4	11,6	5,7
Предоставление прочих коммунальных, социальных и персональных услуг	5,7	5,5	5,2	4,9	3,2
в том числе; сбор сточных вод, отходов и аналогичная деятельность	1,2	1,0	0,6	0,5	0,1
деятельность общественных объединений	0,4	0,4	0,4	0,2	0,4
деятельность по организации отдыха и развлечений, культуры и спорта	3,1	3,3	3,6	3,5	2,1
предоставление персональных услуг	0,9	1,1	0,6	0,7	1,0
Деятельность домашних хозяйств	0,2	-	-	-	-
Деятельность экстерриториальных организаций	0,01	0,02	-	-	-

	2017
Среднегодовая численность занятых в экономике	100

в том числе:	
Сельское, лесное хозяйство, охота, рыболовство и рыбоводство	15,2
в том числе:	
растениеводство и животноводство, охота и предоставление соответствующих услуг в этих областях	96,8
лесоводство и лесозаготовки	2,9
рыболовство и рыбоводство	0,3
Добыча полезных ископаемых	0,8
Обрабатывающие производства	13,8
Обеспечение электрической энергией, газом и паром; кондиционирование воздуха	0,9
Водоснабжение; водоотведение, организация сбора и утилизации отходов, деятельность по ликвидации загрязнений	0,6
Строительство	10,0
Торговля оптовая и розничная; ремонт автотранспортных средств и мотоциклов	20,7
Транспортировка и хранение	4,1
Деятельность гостиниц и предприятий общественного питания	2,1
Деятельность в области информации и связи	1,4
Деятельность финансовая и страховая	0,7
Деятельность по операциям с недвижимым имуществом	0,9
Деятельность профессиональная, научная и техническая	1,2
Деятельность административная и сопутствующие дополнительные услуги	1,4
Государственное управление и обеспечение военной безопасности; социальное обеспечение	6,5
Образование	9,3
Деятельность в области здравоохранения и социальных услуг	6,2
Деятельность в области культуры, спорта, организации досуга и развлечений	2,0
Предоставление прочих видов услуг	2,2

Ингушетия в цифрах

**4.5. РАСПРЕДЕЛЕНИЕ ЧИСЛЕННОСТИ ЗАНЯТОГО НАСЕЛЕНИЯ
ПО ОТРАСЛЯМ ЭКОНОМИКИ**
(в процентах к итогу)
2013



2017

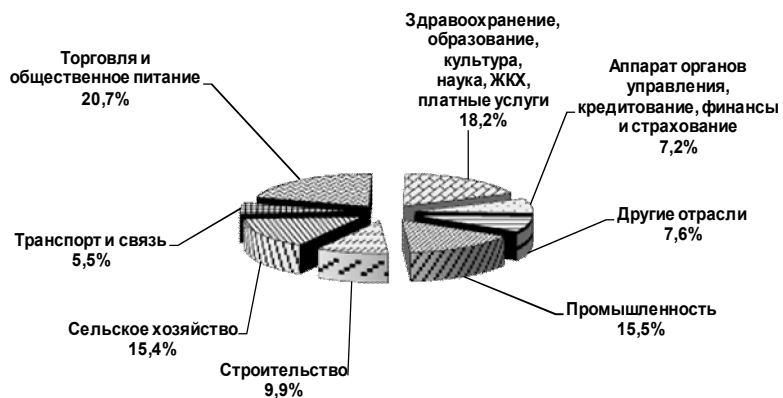

РЫНОК ТРУДА

**4.6. РАСПРЕДЕЛЕНИЕ ЧИСЛЕННОСТИ ЗАНЯТОГО
НАСЕЛЕНИЯ ПО ВОЗРАСТУ И УРОВНЮ ОБРАЗОВАНИЯ**

(на конец года; в процентах)

	Всего					
	2012	2013	2014	2015	2016	2017
Занятое население – всего	100	100	100	100	100	100
в том числе в возрасте, лет:						
15-19	0,2	0,8	1,3	1,6	1,5	1,4
20-29	13,8	16,7	22,6	20,7	22,0	21,4
30-39	26,8	25,2	24,6	25,9	25,3	25,1
40-49	32,0	30,7	26,6	25,8	14,9	23,1
50-59	23,9	24,5	22,2	23,0	23,0	20,9
60-69	3,3	2,1	2,7	3,0	3,3	4,7
70 и старше						3,4
Занятое население- всего	100	100	100	100	100	100
в том числе имеют образование:						
высшее профессиональное	30,8	29,9	25,3	26,5	27,7	26,2
неполное высшее						
профессиональное	-	-	-	-	-	-
среднее профессиональное	29,7	28,1	25,8	31,8	32,0	31,2
начальное профессиональная	10,2	9,6	9,9	-	-	-
среднее (полное) общее	27,4	30,7	36,7	39,8	38,8	41,2
основное общее	1,2	1,3	2,0	1,7	1,3	1,1
не имеют основного общего образования	0,7	0,4	0,4	0,2	0,2	0,3

По данным выборочного обследования населения по проблемам занятости.

**4.7. СРЕДНЕГОДОВАЯ ЧИСЛЕННОСТЬ
В ПРОМЫШЛЕННОСТИ**

(по полному кругу предприятий, включая малые)

	2012	2013	2014	2015	2016	2017
Тысяч человек						
Занято в промышленности – всего	3,9	3,6	4,4	4,2	3,8	3,8
в том числе:						
Добыча полезных ископаемых	1,0	1,0	1,1	1,0	1,0	1,0
Обрабатывающие производства	1,0	1,0	1,5	1,5	1,1	0,8
Производство и распределение электроэнергии, газа и воды	1,9	1,6	1,8	1,7	1,7	-
Обеспечение электрической энергией, газом и паром, кондиционирования воздуха	-	-	-	-	-	1,2
Водоснабжение, водоотведение, организация сбора и утилизации отходов, деятельность по ликвидации загрязнений	-	-	-	-	-	0,8
В процентах к итогу						
Занято в промышленности – всего	100	100	100	100	100	100
в том числе:						
Добыча полезных ископаемых	25,6	27,8	25,0	23,8	26,3	26,3
Обрабатывающие производства	25,6	27,8	34,1	35,7	29,0	21,1
Производство и распределение электроэнергии, газа и воды	48,8	44,4	40,9	40,5	44,7	-

Обеспечение электрической энергией, газом и паром, кондиционирования воздуха	-	-	-	-	-	31,6
Водоснабжение, водоотведение, организация сбора и утилизации отходов, деятельность по ликвидации загрязнений	-	-	-	-	-	21,0

Ингушетия в цифрах

РЫНОК ТРУДА

4.8. СРЕДНЕСПИСОЧНАЯ ЧИСЛЕННОСТЬ РАБОТНИКОВ ПО КРУПНЫМ И СРЕДНИМ ПРЕДПРИЯТИЯМ (человек)

	2012	2013	2014	2015	2016
Всего занято в экономике	42413	41578	42869	44546	42920
Сельское хозяйство, охота и лесное хозяйство	1279	933	971	893	803
Добыча полезных ископаемых	984	1032	1047	1006	1020
в том числе:					
- добыча топливно-энергетических полезных ископаемых	960	983	985	943	962
- добыча полезных ископаемых, кроме топливно-энергетических	34	49	62	63	58
Обрабатывающие производство	286	241	235	196	201
- производство пищевых продуктов, включая напитки и табак	29	19	12	4	4
- целлюлозно-бумажное производство; издательская и полиграфическая деятельность	209	185	217	185	195
- химическое производство	-	-	-	-	-
- производство прочих неметаллических минеральных продуктов	11	8	6	6	3
- металлургическое производство и производство готовых металлических изделий	30	21	-	-	-
- производство машин и оборудования	-	-	-	-	-
- прочие производства	-	-	-	-	-
Производство и распределения электроэнергии, газа и воды	1871	1392	1781	1734	1782
Строительство	324	266	38	140	122
Оптовая и роз. торговля; ремонт автотранспортных средств, мотоциклов, бытовых изделий предметов личного пользования	338	479	385	336	357
Гостиницы и рестораны	107	122	138	88	77
Транспорт и связь	2113	1812	1928	2130	1898
Финансовые деятельность	573	596	570	549	454
Операции с недвижимым имуществом, аренда и предоставления услуг	750	844	664	682	737
Государственное управление и обеспечение военной безопасности, обязательное социальное обеспечение	11296	11483	11378	11001	9538
Образование	11532	11772	12591	14182	14057
Здравоохранение и предоставление социальных услуг	7754	7450	7787	8332	8749
Предоставление прочих коммунальных, социальных и персональных услуг	3197	3147	3354	3277	3125
Деятельность общественных объединений	156	132	88	75	22
Деятельность по организации отдыха, развлечений и спорта	2108	2369	2743	2700	2758
Предоставление персональных услуг	52	67	36	59	59
Деятельность экстерриториальных организаций	9	8	3	-	-

	2017
Всего по обследуемым видам экономической деятельности	44154
Промышленное производство (промышленность)	2916
СЕЛЬСКОЕ, ЛЕСНОЕ ХОЗЯЙСТВО, ОХОТА, РЫБОЛОВСТВО И РЫБОВОДСТВО	732
ДОБЫЧА ПОЛЕЗНЫХ ИСКОПАЕМЫХ	978
Добыча сырой нефти и природного газа	305
Добыча прочих полезных ископаемых	53

Предоставление услуг в области добычи полезных ископаемых	620
ОБРАБАТЫВАЮЩИЕ ПРОИЗВОДСТВА	31
Производство резиновых и пластмассовых изделий	11
Производство прочей неметаллической минеральной продукции	8
Производство электрического оборудования	12
ОБЕСПЕЧЕНИЕ ЭЛЕКТРИЧЕСКОЙ ЭНЕРГИЕЙ, ГАЗОМ И ПАРОМ; КОНДИЦИОНИРОВАНИЕ ВОЗДУХА	1112
ВОДОСНАБЖЕНИЕ; ВОДООТВЕДЕНИЕ, ОРГАНИЗАЦИЯ СБОРА И УТИЛИЗАЦИИ ОТХОДОВ, ДЕЯТЕЛЬНОСТЬ ПО ЛИКВИДАЦИИ ЗАГРЯЗНЕНИЙ	795
СТРОИТЕЛЬСТВО	164
ТОРГОВЛЯ ОПТОВАЯ И РОЗНИЧНАЯ; РЕМОНТ АВТОТРАНСПОРТНЫХ СРЕДСТВ И МОТОЦИКЛОВ	390
ТРАНСПОРТИРОВКА И ХРАНЕНИЕ	1585
ДЕЯТЕЛЬНОСТЬ ГОСТИНИЦ И ПРЕДПРИЯТИЙ ОБЩЕСТВЕННОГО ПИТАНИЯ	113
ДЕЯТЕЛЬНОСТЬ В ОБЛАСТИ ИНФОРМАЦИИ И СВЯЗИ	722
ДЕЯТЕЛЬНОСТЬ ФИНАНСОВАЯ И СТРАХОВАЯ	518
ДЕЯТЕЛЬНОСТЬ ПО ОПЕРАЦИЯМ С НЕДВИЖИМЫМ ИМУЩЕСТВОМ	59
ДЕЯТЕЛЬНОСТЬ ПРОФЕССИОНАЛЬНАЯ, НАУЧНАЯ И ТЕХНИЧЕСКАЯ	316
ДЕЯТЕЛЬНОСТЬ АДМИНИСТРАТИВНАЯ И СОПУТСТВУЮЩИЕ ДОПОЛНИТЕЛЬНЫЕ УСЛУГИ	482
ГОСУДАРСТВЕННОЕ УПРАВЛЕНИЕ И ОБЕСПЕЧЕНИЕ ВОЕННОЙ БЕЗОПАСНОСТИ; СОЦИАЛЬНОЕ ОБЕСПЕЧЕНИЕ	9478
ОБРАЗОВАНИЕ	14978
ДЕЯТЕЛЬНОСТЬ В ОБЛАСТИ ЗДРАВООХРАНЕНИЯ И СОЦИАЛЬНЫХ УСЛУГ	9096
ДЕЯТЕЛЬНОСТЬ В ОБЛАСТИ КУЛЬТУРЫ, СПОРТА, ОРГАНИЗАЦИИ ДОСУГА И РАЗВЛЕЧЕНИЙ	2546
ПРЕДОСТАВЛЕНИЕ ПРОЧИХ ВИДОВ УСЛУГ	62

4.9. ЧИСЛЕННОСТЬ БЕЗРАБОТНЫХ(тысяч человек)

	2012	2013	2014	2015	2016	2017
По данным обследований населения по проблемам занятости						
Общая численность безработных	96,3	87,7	63,2	68,1	69,8	68,0
Из общей численности безработных:						
мужчин						
всего	42,1	37,1	28,2	27,0	27,7	28,0
процентов	43,7	42,3	44,6	39,6	39,7	41,2
женщин						
всего	54,2	50,6	35,0	41,1	42,1	40,0
процентов	56,3	57,7	55,4	60,4	60,3	58,8
лица проживающие в сельской местности						
всего	57,8	55,8	41,0	44,1	45,1	43,0
процентов	60,0	64,0	64,9	64,7	64,6	63,2

Ингушетия в цифрах

**4.10. РАСПРЕДЕЛЕНИЕ БЕЗРАБОТНЫХ
ПО ВОЗРАСТУ И УРОВНЮ ОБРАЗОВАНИЯ**

(на конец года; в процентах)

	Всего					
	2012	2013	2014	2015	2016	2017
Безработные –всего	100	100	100	100	100	100
в том числе в возрасте, лет:						
15-29	4,0	2,4	2,2	3,7	3,8	3,9
20-29	54,4	56,0	60,1	60,1	55,5	54,3
30-39	20,8	22,3	22,0	20,1	23,7	25,4
40-49	11,6	10,7	10,4	11,2	12,3	11,5
50-59	7,7	6,4	4,1	4,8	4,4	4,5
60-69	1,5	2,2	1,2	0,1	0,3	0,3
70 лет и старше	-	-	-	-	-	0,1
Средний возраст безработных, лет	100	100	100	100	100	100
Безработные- всего						
в том числе имеют образование:						
высшее профессиональное	14,4	15,4	15,1	14,4	11,3	11,0
неполное высшее профессиональное	-	-	-	-	-	-
среднее профессиональное	19,8	19,3	18,4	22,0	21,8	22,7
начальное профессиональное	6,9	7,2	6,6	-	-	-
среднее (полное)общее	56,8	55,9	58,3	62,6	66,2	65,8
основное общее	1,4	1,0	1,4	0,9	0,7	0,5
не имеют основного общего образования	0,7	1,2	0,2	0,1	-	-

Ингушетия в цифрах

РЫНОК ТРУДА

**4.11. СОСТАВ БЕЗРАБОТНЫХ, ЗАРЕГИСТРИРОВАННЫХ В ОРГАНАХ
ГОСУДАРСТВЕННОЙ СЛУЖБЫ ЗАНЯТОСТИ**

(тысяч человек)

	Зарегистрировано безработных на конец отчетного периода					
	2012	2013	2014	2015	2016	2017

Численность безработных, зарегистрированных в органах государственной службы занятости	40,3	26,0	30,5	29,6	24,5	21,6
из их числа:						
женщины						
всего	22,1	14,1	16,2	16,0	13,2	11,7
процентов	55,0	54,2	53,1	54,0	53,9	54,2
лица, проживающие в сельской местности						
всего	21,0	14,0	16,3	15,6	12,3	11,0
процентов	52,1	54,0	53,4	52,7	50,2	51,0
Отношение численности безработных, зарегистрированных в органах государственной службы занятости, к общей численности безработных, процентов		45				
	42,0	30,0	48,3	43,5	35,1	31,8

Численность безработных – всего	40,3	26,0	30,5	29,6	24,5	21,6
из них по причинам увольнения:						
увелившиеся по собственному желанию	2,3	1,8	8,6	7,6	6,3	5,8
уволенные за нарушения трудовой дисциплины	0,0	0,0	-	-	-	-
высвобожденные работники	0,9	0,5	2,0	2,0	1,5	0,09
уволенные из Вооруженных Сил	0,0	0,0	-	-	-	-
уволенные с государственной гражданской службы	0,3	0,2	0,2	0,2	0,2	0,1
граждане, освобожденные из мест лишения свободы	-	-	0,003	0,003	0,004	-
прекратившие индивидуальную предпринимательскую деятельность	0,0	0,0	0,003	-	0,001	1,4
отчисленные из числа направленных на обучения	-	-	-	-	-	-
обратившиеся после окончания сезонных работ	-	-	-	0,1	0,03	-
выпускники учреждений высшего профессионального образования	0,2	0,2	0,2	0,2	0,2	0,2
среднего профессионального образования	0,1	0,08	0,3	0,3	0,3	0,3
начальное профессиональное образование	0,4	0,2	0,2	0,2	0,3	0,1
другие причины	36,1	23,0	-	-	-	-
Из числа безработных по образованию:						
Имеющих высшее профессиональное образование	4,1	2,6	3,0	3,5	6,5	2,9
среднее профессиональное образование	4,2	2,6	9,8	10,2	10,2	7,8
начальное профессиональное образование	9,0	6,5	-	-	-	-
среднее общее образование	16,6	10,6	13,6	12,1	12,7	7,5
основное общее образование	3,4	2,5	2,9	2,6	2,6	2,4
не имеющие среднего (полного) общего образования	3,0	1,2	1,2	1,2	1,2	1,0
Из числа безработных по возрасту:						
В возрасте 16-17 лет	0,8	0,5	0,4	0,4	0,5	0,2
в возрасте 18 - 19 лет	2,8	1,7	1,7	1,9	1,9	1,0
в возрасте 20- 24 лет	8,7	5,2	5,9	5,6	5,6	3,6
в возрасте 25- 29 лет	7,4	4,6	6,0	5,6	5,6	4,0
Предпенсионного возраста	0,6	0,5	0,5	-	0,5	2,4
Других возрастов	20,0	13,5	16,3	16,1	10,4	10,4
Из числа безработных:						
Родители, воспитывающие несовершеннолетних детей, детей инвалидов .	7,9	0,7	0,7	1,1	1,1	1,2
Граждане, имеющие длительный (более года) перерыв в работе	14,2	9,2	10,0	8,6	8,6	6,0
Впервые ищущие работу (ранее не работавшие)	22,2	13,8	17,4	17,7	17,7	12,5
из них не имеющие профессии	14,2	8,4	11,1	9,8	9,8	6,4

Ингушетия в цифрах

РЫНОК ТРУДА

**4.12. ТРУДОУСТРОЙСТВО ГРАЖДАН
ОРГАНАМИ ГОСУДАРСТВЕННОЙ СЛУЖБЫ ЗАНЯТОСТИ**
(тысяч человек)

	Обратились по вопросу трудоустройства	Трудоустроено	в процентах к числу обратившихся
Численность граждан, ищущих работу – всего			
2012	36,7	4,6	12,5
2013	29,1	6,7	23,0
2014	31,2	2,5	8,0
2015	29,7	0,9	3,0
2016	22,2	3,4	15,3
2017	21,8	3,0	13,8
Занятые трудовой деятельностью			
2012	2,7	2,7	100,0
2013	3,9	3,6	92,3
2014	1,1	0,8	72,7
2015	0,1	0,01	10,0
2016	1,7	1,2	70,6
2017	0,7	0,6	85,7
Учащиеся, желающие работать в свободное от учебы время			
2012	2,7	2,7	100,0
2013	3,7	3,6	97,3
2014	-	-	-
2015	-	-	-
2016	-	-	-
2017	0,7	0,08	11,4

Ингушетия в цифрах

РЫНОК ТРУДА

	Обратились по вопросу трудоустройства	Трудоустроено	в процентах к числу обратившихся
Не занятые трудовой деятельностью			
2012	34,0	1,9	5,6
2013	25,2	3,1	12,3
2014	30,1	1,7	5,6
2015	30,5	0,9	2,9
2016	20,5	2,2	10,7
2017	21,1	2,3	10,9
Ищущие первую работу (ранее не приступавшие к трудовой деятельности)			
2012	30,0	4,1	13,7
2013	22,8	6,0	26,3
2014	17,0	1,8	10,6
2015	17,2	0,3	1,7
2016	12,6	1,6	12,7
2017	12,4	1,8	14,5
Пенсионеры			
2012	0,5	0,01	2,0
2013	0,02	0,005	29,4
2014	0,01	0,003	23,1
2015	0,01	-	-
2016	0,004	0,002	50,0
2017	0,03	0,02	66,7

Ингушетия в цифрах

РЫНОК ТРУДА

**4.13. ДВИЖЕНИЕ ЧИСЛЕННОСТИ РАБОТНИКОВ
ПО ОТРАСЛЯМ ЭКОНОМИКИ РЕСПУБЛИКИ**
(крупные и средние предприятия)

	Принято работников	Выбыло работников
	2017	2017
Человек		
Всего занято в экономике	4640	4933
Сельское хозяйство, охота и лесное хозяйство	63	72
Добыча полезных ископаемых	76	73
Обрабатывающие производство	0	0
Обеспечение электрической энергией, газом и паром; кондиционирование воздуха	151	223
Водоснабжение; водоотведение, организация сбора и утилизации отходов, деятельность по ликвидации загрязнений	179	186
Строительство	39	35
Оптовая и розничная торговля; ремонт автотранспортных средств, мотоциклов, бытовых изделий предметов личного пользования	122	92
Транспортировка и хранение	164	272
Деятельность гостиниц и предприятий общественного питания	8	97
Деятельность в области информации и связи	57	196
Деятельность финансовая и страховая	61	245
Деятельность по операциям с недвижимым имуществом	19	14
Деятельность профессиональная, научная и техническая	69	40
Деятельность административная и сопутствующие дополнительные услуги	51	54
Государственное управление и обеспечение военной безопасности; социальное обеспечение	758	792
Образование	951	1206
Деятельность в области здравоохранения и социальных услуг	1508	1393
Деятельность в области культуры, спорта, организации досуга и развлечений	337	219
Предоставление прочих видов услуг	27	24
Деятельность экстерриториальных организаций	0	0
В процентах от среднесписочной численности		
Всего занято в экономике	9,5	10
Сельское хозяйство, охота и лесное хозяйство	9,6	11
Добыча полезных ископаемых	7,5	7,2
Обрабатывающие производство	0	0
Обеспечение электрической энергией, газом и паром; кондиционирование воздуха	9,6	14,1
Водоснабжение; водоотведение, организация сбора и утилизации отходов, деятельность по ликвидации загрязнений	21,2	22
Строительство	25	22,5
Оптовая и розничная торговля; ремонт автотранспортных средств, мотоциклов, бытовых изделий предметов личного пользования	35,6	23,8

Транспортировка и хранение	10,6	17,6
Деятельность гостиниц и предприятий общественного питания	7,3	88,6
Деятельность в области информации и связи	5,7	19,7
Деятельность финансовая и страховая	10,5	42,2
Деятельность по операциям с недвижимым имуществом	26,3	19,4
Деятельность профессиональная, научная и техническая	17,4	10,1
Деятельность административная и сопутствующие дополнительные услуги	14,4	15,2
Государственное управление и обеспечение военной безопасности; социальное обеспечение	6,3	4,1
Образование	6,1	7,8
Деятельность в области здравоохранения и социальных услуг	15,1	13,9
Деятельность в области культуры, спорта, организации досуга и развлечений	13,5	8,8
Предоставление прочих видов услуг	11,6	10,3
Деятельность экстерриториальных организаций	0	0

Ингушетия в цифрах

5. УРОВЕНЬ ЖИЗНИ НАСЕЛЕНИЯ

Денежные доходы населения включают оплату по труду всех категорий населения, пенсии, пособия, стипендии и другие социальные трансферты, доходы от собственности в виде процентов по вкладам, ценным бумагам, дивидендов, доходов лиц, занятых предпринимательской деятельностью, а также страховые возмещения, ссуды, доходы от продажи иностранной валюты и другие доходы.

Реальные денежные доходы – номинальные денежные доходы текущего периода, скорректированные на индекс потребительских цен.

Денежные расходы и сбережения населения включают расходы на покупку товаров и оплату услуг, обязательные платежи и разнообразные взносы (налоги и сборы, платежи по страхованию, взносы в общественные и кооперативные организации, проценты за товарный кредит и др.), покупку иностранной валюты, а также прирост сбережений во вкладах и ценных бумагах.

Реальная заработная плата характеризует объем товаров и услуг, которые можно приобрести на заработную плату в текущем периоде, исходя из цен базисного периода. Исчисляется путем деления номинальной заработной платы текущего периода без учета налогов и других удержаний на индекс потребительских цен.

Реальный размер назначенной месячной пенсии исчисляется путем корректировки номинального размера пенсии текущего периода на индекс потребительских цен.

Величина прожиточного минимума представляет собой стоимостную оценку натурального набора продуктов питания, необходимых для поддержания жизнедеятельности человека, а также расходы на непродовольственные товары и услуги, налоги и обязательные платежи, исходя из доли затрат на эти цели у низкодоходных групп населения; используется в качестве критерия бедности при характеристике процессов социально-экономической дифференциации.

Численность населения с денежными доходами ниже величины прожиточного минимума определяется на основе данных о распределении населения по уровню среднедушевых денежных доходов и является результатом их соизмерения с величиной прожиточного минимума.

Жилищный фонд – совокупность всех жилых помещений независимо от форм собственности, включая жилые дома, специализированные дома (общежития, приюты, дома маневренного фонда, специальные дома для одиноких престарелых, детские дома, дома-интернаты для инвалидов, ветеранов, интернаты при школах и школы – интернаты), квартиры, служебные жилые помещения, иные жилые помещения в других строениях, пригодные для проживания.

**5.1. ОСНОВНЫЕ СОЦИАЛЬНО-ЭКОНОМИЧЕСКИЕ ИНДИКАТОРЫ
УРОВНЯ ЖИЗНИ НАСЕЛЕНИЯ**

	2012	2013	2014	2015	2016	2017
Денежные доходы населения, млн. рублей	64804	74240	78921	82690	85795	87926
Реальные располагаемые денежные доходы, в % к предыдущему году	106,9	114,9	105,8	87,2	98,7	100,2
Среднедушевые денежные доходы населения (в месяц), рублей	12375,5	13656,8	14517,9	14713,4	15000,4	15130,8
Номинальная начисленная заработная плата одного работника без выплат социального характера (в месяц), рублей	18301,5	20150,9	21070,9	21480,6	22488,4	22749,5
Реально начисленная заработная плата одного работника (в месяц), в % к предыдущему году	122	106	105	104,2	105,0	98,5
Средний размер назначенной месячной пенсии, рублей	7116	8103	9149	10158	10293	11124
Реальный размер назначенной месячной пенсии, в % к предыдущему году	119	109	107	111	101	108
Величина прожиточного минимума на душу населения (в месяц), рублей:						
все население	5032,7	6094,0	7254,0	8704,0	8962,3	9020,3
в том числе						
трудоспособное население	5319,7	7065,0	7491,8	9019,0	3255,3	9302,3
пенсионеры	4006,5	5371,0	5837,5	6900,0	7124,8	7128,5
дети	4739,5	6724,0	7420,5	8847,0	9051,0	9220,3

УРОВЕНЬ ЖИЗНИ НАСЕЛЕНИЯ

	2012	2013	2014	2015	2016	2017
Соотношение с величиной прожиточного минимума, процентов:						
среднедушевых денежных доходов	249,2	224,1	200,1	169,0	167,4	167,7
среднемесячной начисленной заработной платы	364,1	352,7	289,4	241,2	236,4	285,6
среднего размера назначенных месячных пенсий	141,4	168,5	126,0	169,2	114,9	120,5
Численность населения с денежными доходами ниже величины прожиточного минимума, тыс. человек	74,6	84,4	104,6	148,5	149,9	164,0
в % к общей численности населения	17,1	19,1	23,1	31,7	32,0	34,1
Коэффициент фондов (соотношение денежных доходов 10 % наиболее и 10 % наименее обеспеченного населения), раз	12,0	11,8	11,7	10,6	10,5	11,9

5.2. ИЗМЕНЕНИЕ ОСНОВНЫХ ИНДИКАТОРОВ УРОВНЯ ЖИЗНИ НАСЕЛЕНИЯ (2017г. в процентах к 2012г.)

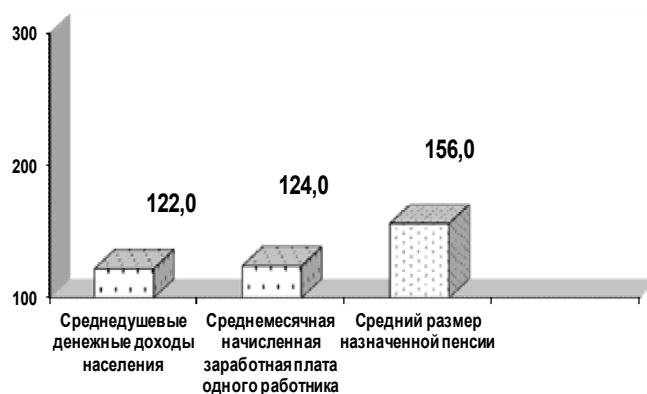

Ингушетия в цифрах

УРОВЕНЬ ЖИЗНИ НАСЕЛЕНИЯ

5.3. СОСТАВ И ИСПОЛЬЗОВАНИЕ ДЕНЕЖНЫХ ДОХОДОВ НАСЕЛЕНИЯ
(миллионов рублей)

	2012	2013	2014	2015	2016	2017
Денежные доходы – всего	64804	74240	78921	82690	85795	87927
в том числе:						
оплата труда	14188	15783	17336	17379	17146	18153
социальные трансферты	16857	18289	20384	24017	28071	28409
доходы от собственности, доходы от предпринимательской деятельности и др.	33757	40168	41200	41294	40578	41365
Денежные расходы -всего	28558	30198	35047	36805	47892	49791
в том числе:						
покупка товаров и оплата услуг	23379	26195	29366	32100	40759	41725
оплата обязательных платежей и разнообразных взносов	3129	2874	3165	3489	3203	2985
накоплений сбережений во вкладах и ценных бумагах	2050	1129	2516	1216	3930	5081

5.4. СТРУКТУРА ДЕНЕЖНЫХ ДОХОДОВ И РАСХОДОВ НАСЕЛЕНИЯ
(в процентах)

	2012	2013	2014	2015	2016	2017
Денежные доходы – всего	100	100	100	100	100	100
в том числе:						
оплата труда	21,9	21,3	22,0	21,0	20,0	20,7
социальные трансферты	26,0	24,6	25,8	29,1	32,7	32,3
доходы от собственности, доходы от предпринимательской деятельности и др.	52,1	54,1	52,2	49,9	47,3	47,0
Денежные расходы - всего	100	100	100	100	100	100
в том числе:						
покупка товаров и оплата услуг	81,9	86,7	83,6	87,2	85,1	83,8
оплата обязательных платежей и разнообразных взносов	11,0	9,5	9,0	9,5	6,7	6,0
накоплений сбережений во вкладах и ценных бумагах	7,1	3,8	7,2	3,3	8,2	10,2

**5.5. СРЕДНЕМЕСЯЧНАЯ НАЧИСЛЕННАЯ ЗАРАБОТНАЯ ПЛАТА РАБОТНИКОВ
ПРЕДПРИЯТИЙ И ОРГАНИЗАЦИЙ ПО ОТРАСЛЯМ ЭКОНОМИКИ
(руб.)**

	2012	2013	2014	2015	2016	2017
Всего занято в экономике	18301,5	20150,9	21070,9	21480,6	22488,4	22749,5
Сельское хозяйство, охота и лесное хозяйство	7128,8	7620,9	8732,4	8570,3	12034,1	13623,8
Добыча полезных ископаемых	14088,2	19371,3	21172,8	23068,5	25181,2	26727,1
Обрабатывающие производство	8252,1	8020,9	6245,5	7070,3	10630,0	8063,1
Производство и распределения электроэнергии, газа и воды	16871,0	20064,9	23041,0	25425,8	24894,1	24117,5
Строительство	12962,9	8525,3	6912,7	7813,4	9118,8	11371,3
Оптовая и розничная торговля; ремонт автотранспортных средств, мотоциклов, бытовых изделий и предметов личного пользования	7298,5	9193,3	8617,5	9761,8	13829,3	12684,6
Гостиницы и рестораны	6633,5	7561,2	7126,2	9275,7	9442,8	10295,3
Транспорт и связь	15403,9	14969	14270,2	15794,7	18894,1	18090,4
Финансовые деятельность	35177,6	33831,8	43577,3	44439,3	42719,5	47964,6
Операции с недвижимым имуществом, аренда и предоставления услуг	12423,9	9987,0	9631,2	10156,4	12235,7	8478,4
Государственное управление и обеспечение военной безопасности, обязательное социальное обеспечение	32806,7	33713,4	35392,0	36627,4	38339,1	36059,1
Образование	13353,2	16586,5	17958,4	18189,1	18399,4	19331,7
Здравоохранение и предоставление социальных услуг	13432,0	16656,0	19125,6	19599,0	19497,4	20436,5
Предоставление прочих коммунальных, социальных и персональных услуг	11534,5	13377,6	15856,8	15619,1	16510,8	11142,1

УРОВЕНЬ ЖИЗНИ НАСЕЛЕНИЯ

**5.6. РАСПРЕДЕЛЕНИЕ НАСЕЛЕНИЯ ПО ВЕЛИЧИНЕ
СРЕДНЕДУШЕВЫХ ДЕНЕЖНЫХ ДОХОДОВ**

	2012	2013	2014	2015	2016	2017
--	------	------	------	------	------	------

Тысяч человек

Все население в том числе со среднедушевым денежным доходом в месяц, рублей:	442,3	453,0	463,0	468,3	476,6	480,0
до 1000,0	0,3	0,8	0,1	0,1	0,1	0,1
1000,1-1500,0	1,4	0,6	0,6	0,3	0,1	0,6
1500,1-2000,0	3,6	1,8	1,9	1,2	1,0	1,6
2000,1-3000,0	15,4	9,1	9,3	6,85	6,2	8,5
3000,1-4000,0	24,8	17,0	17,3	14,3	13,3	16,1
4000,1-5000,0	30,6	23,0	23,5	21,1	20,0	22,5
5000,1-7000,0	65,9	56,3	56,9	54,7	52,9	55,6
свыше 7000,0	300,3	344,4	353,4	369,8	383,0	375,0

В процентах

Все население в том числе со среднедушевым денежным доходом в месяц, рублей:	100	100	100	100	100	100
до 1000,0	0,1	0,2	0,1	0,1	0,1	0,1
1000,1-1500,0	0,3	0,1	0,1	0,1	0,1	0,1
1500,1-2000,0	0,8	0,4	0,4	0,2	0,2	0,3
2000,1-3000,0	3,5	2,0	2,0	1,4	1,3	1,8
3000,1-4000,0	5,6	3,8	3,7	3,1	2,8	3,4
4000,1-5000,0	6,9	5,1	5,1	4,5	4,2	4,7
5000,1-7000,0	14,9	12,4	12,3	11,7	11,1	11,6
свыше 7000,0	67,9	76,0	76,3	78,9	80,2	78,0

Ингушетия в цифрах

**5.7. РАСПРЕДЕЛЕНИЕ НАСЕЛЕНИЯ РЕСПУБЛИКИ ПО СРЕДНЕДУШЕВОМУ
ДЕНЕЖНОМУ ДОХОДУ**
(в процентах)

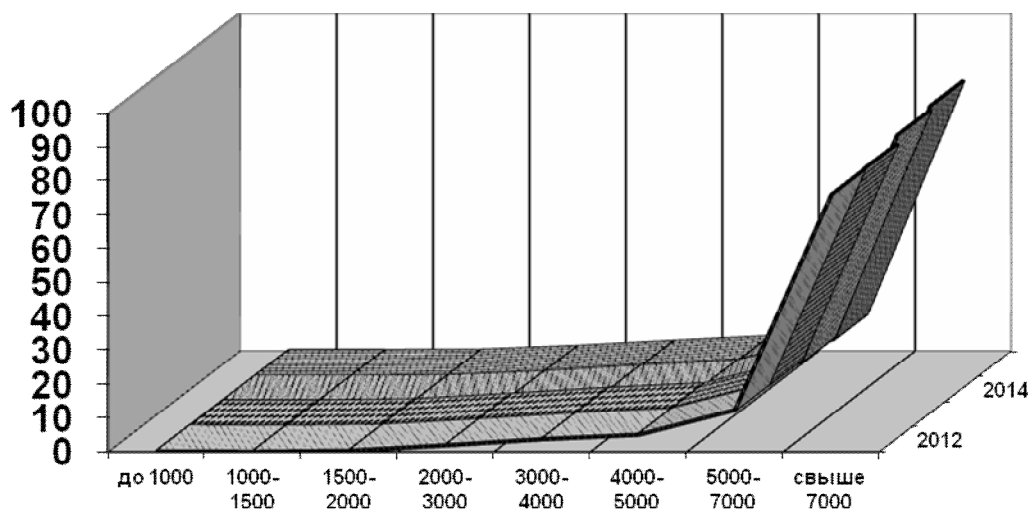

5.8. РАСПРЕДЕЛЕНИЕ ОБЩЕГО ОБЪЕМА ДЕНЕЖНЫХ ДОХОДОВ НАСЕЛЕНИЯ
(в процентах)

	2012	2013	2014	2015	2016	2017
Денежные доходы- всего	100	100	100	100	100	100
в том числе по 20-процентным группам населения:						
первая (с наименьшими доходами)	6,1	6,3	6,3	6,6	6,6	6,2
вторая	10,9	11,0	11,1	11,5	11,5	11,0
третья	15,8	15,9	15,9	16,2	16,3	15,9
четвертая	22,9	22,9	22,9	23,0	23,0	22,9
пятая (с наибольшими доходами)	44,4	43,9	43,8	42,7	42,6	44,0
Коэффициент Джини (индекс концентрации доходов)	0,380	0,373	0,372	0,359	0,357	0,375

**5.9. РАСПРЕДЕЛЕНИЕ ОБЩЕГО ОБЪЕМА ДЕНЕЖНЫХ ДОХОДОВ
ПО 20- ПРОЦЕНТНЫМ ГРУППАМ НАСЕЛЕНИЯ**

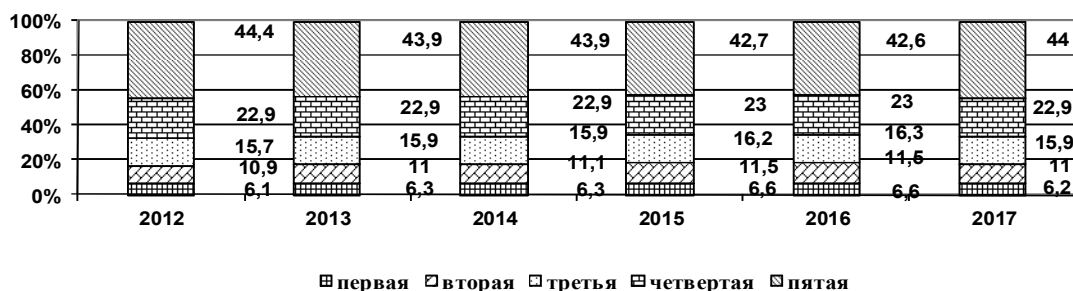

**5.10. ПОКУПАТЕЛЬНАЯ СПОСОБНОСТЬ
СРЕДНЕДУШЕВЫХ ДЕНЕЖНЫХ ДОХОДОВ НАСЕЛЕНИЯ
(в месяц, килограммов)**

	2012	2013	2014	2015	2016	2017
Говядина	55,9	63,6	66,0	66,2	53,9	55,5
в % к предыдущему году	87,3	113,7	103,8	100,3	81,4	103,0
Молоко, л.	457,3	348,7	371,1	276,2	225,0	228,6
в % к предыдущему году	134,3	76,3	106,4	74,4	81,5	101,6
Яйца, штук	3230,0	3376,0	3260,0	3320,7	3390,2	3048,0
в % к предыдущему году	99,7	104,5	96,6	101,9	102,1	89,9
Рыба мороженая	76,2	82,5	93,4	87,8	76,6	76,9
в % к предыдущему году	78,2	108,3	113,2	94,0	87,2	100,4
Сахар-песок	315,0	375,6	376,2	332,7	265,0	272,2
в % к предыдущему году	110,1	119,2	100,2	88,4	79,7	102,7
Масло животное	56,5	62,9	57,3	67,9	61,5	59,6
в % к предыдущему году	109,5	111,3	91,1	118,5	90,6	96,9
Масло растительное	167,9	266,2	189,7	207,2	168,3	161,9
в % к предыдущему году	104,0	158,5	71,3	109,2	81,2	96,2
Картофель	618,0	682,0	559,7	561,2	636,6	555,1
в % к предыдущему году	139,1	110,3	82,1	100,3	113,4	87,2
Капуста свежая	661,1	644,6	593,9	585,7	576,8	518,1
в % к предыдущему году	123,8	97,5	92,1	98,6	98,5	89,8
Яблоки	150,3	162,3	165,0	168,6	167,4	168,2
в % к предыдущему году	118,1	108,0	101,7	102,2	99,3	100,5
Хлеб пшеничный 1-2 сорта	572,0	573,6	522,4	515,7	456,8	518,1
в % к предыдущему году	104,4	100,3	91,1	98,7	88,6	113,4
Рис	343,9	371,7	340,3	241,6	193,7	194,3
в % к предыдущему году	116,5	108,1	91,6	71,0	80,2	100,3

5.11. ИЗМЕНЕНИЕ ПОКУПАТЕЛЬНОЙ СПОСОБНОСТИ
СРЕДНЕДУШЕВЫХ ДЕНЕЖНЫХ ДОХОДОВ НАСЕЛЕНИЯ
(2017г. в процентах к 2016г.)

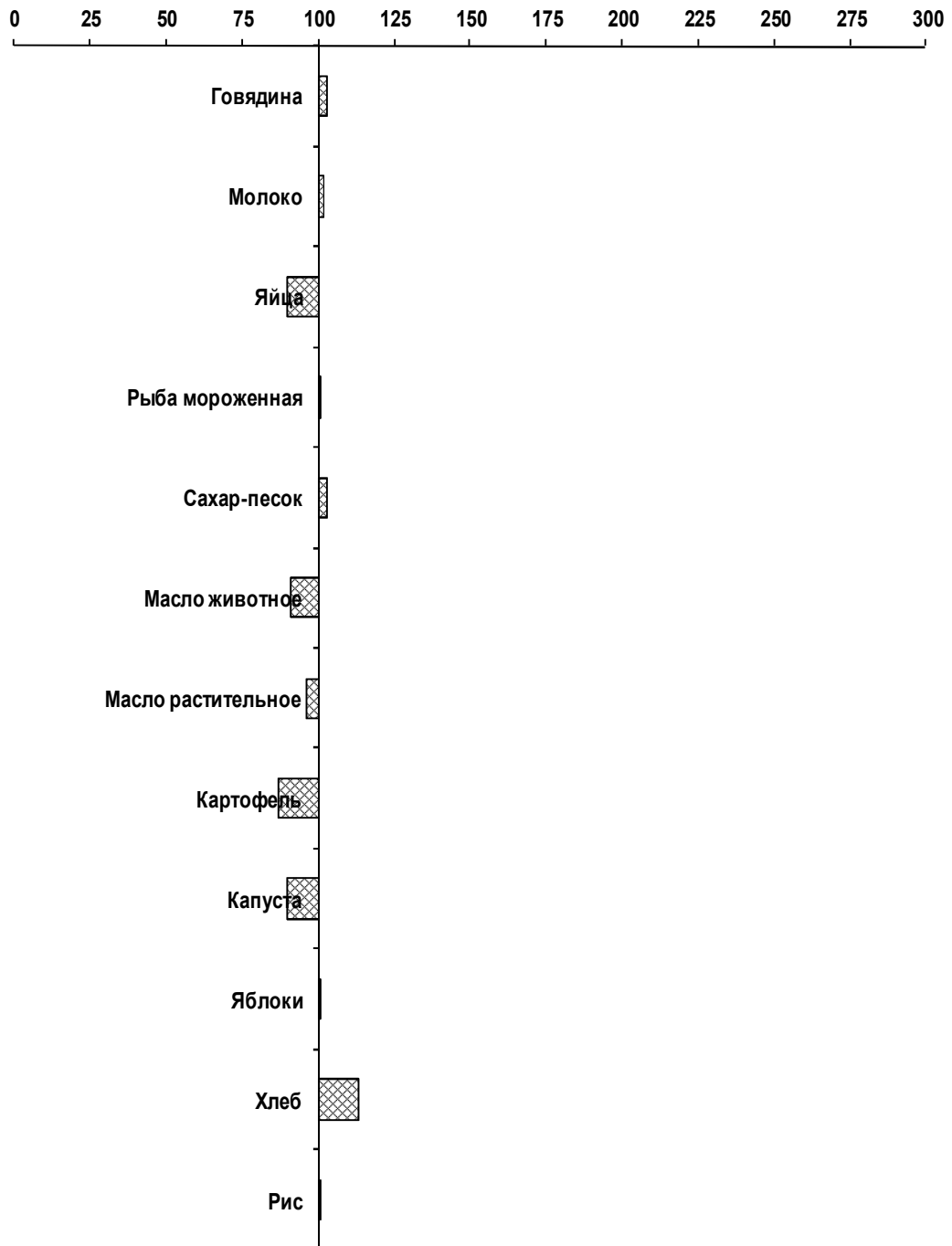

5.12. ОСНОВНЫЕ ПОКАЗАТЕЛИ ПЕНСИОННОГО ОБЕСПЕЧЕНИЯ

	2012	2013	2014	2015	2016	2017
Численность пенсионеров (на конец года), человек	87158	90700	93934	101355	104441	106149
в том числе						
получающие пенсии:						
по старости	32936	35285	37524	40284	42479	45251
по инвалидности	25033	25439	25972	27173	26910	26175
по случаю потери кормильца (на каждого нетрудоспособного члена семьи)	6943	7082	6804	7806	8219	8516
социальные	22246	22894	23634	25745	26513	26207
Численность пенсионеров (на конец года), в процентах к предыдущему году	105	104	104	108	104	102
Средний размер назначенной пенсии (с учетом компенсационных выплат), рублей	7116,4	8102,6	9149,3	10159,1	10293,3	11123,5
в том числе						
получающие пенсии:						
по старости	8779	9908	10975	12416	12412	13673,8
по инвалидности	6785	7645	8443	9257	9370	10232,2
по случаю потери кормильца (на каждого нетрудоспособного члена семьи)	3149	3286	3448	3637	3745	3876,7
социальные	6267	7320	8636	9477	9871	9965,1
Величина прожиточного минимума пенсионера, рублей	4007,0	5371,0	5837,0	6900,0	7124,8	7128,5
Соотношение среднего размера назначенной месячной пенсии (с учетом компенсационных выплат), в процентах к:						
величине прожиточного минимума пенсионеров	177,6	150,9	156,6	147,2	144,5	152,4
среднему размеру начисленной заработной платы	38,9	40,2	43,6	47,3	45,8	48,0
Реальный размер начисленной месячной пенсии, в % к предыдущему году	119,0	109,5	107,4	110,5	101,0	102,8

УРОВЕНЬ ЖИЗНИ НАСЕЛЕНИЯ

5.13. БАЛАНС ДЕНЕЖНЫХ ДОХОДОВ И РАСХОДОВ НАСЕЛЕНИЯ

(млн. руб.)

	2012	2013	2014	2015	2016	2017
Доходы						
I. Доходы от предпринимательской деятельности	5930,8	7887,6	7071,1	10609,6	10887,2	11602,8
II. Оплата труда наемных работников	14188,0	15783,2	17336,5	17378,5	17195,7	18153,9
III. Доходы наемных работников от предприятий и организаций, кроме оплаты труда	139,0	151,3	136,7	120,3	301,7	335,8
IV. Социальные выплаты	16856,8	18289,5	20384,7	24017,1	27447,9	28409,9
1. Пенсии	8674,2	10145,0	11586,0	13795,1	15773,6	17758,0
2. Пособия и социальная помощь	7954,8	7873,6	8443,8	9984,4	11243,9	10238,3
3. Стипендии	145,2	182,8	211,4	258,7	148,4	173,3
4. Страховые возмещения	80,9	86,9	143,3	178,9	282,1	240,3
5. Выигрыши по лотереям	1,6	1,0	0,1	0,1	0,1	0,1
V. Доходы от собственности	293,1	489,6	1354,1	484,7	622,9	425,1
1. Дивиденды	6,0	19,9	11,1	10,9	10,8	11,9
2. Проценты по депозитам	156,4	208,9	165,3	290,5	247,2	188,1
3. Выплата доходов по гос. и другим ценным бумагам	104,6	255,2	381,9	180,3	363,4	223,1
4. Предварительная компенсация по вкладам граждан	22,8	5,5	795,7	3,0	1,5	2,0
VI. Продажа иностранной валюты	191,8	263,4	152,3	350,3	282,4	51,7
VII. Деньги полученные по переводам	-	-	-	-	-	-
VIII. Другие доходы	27202,8	31373,1	32484,7	29559,2	29106,9	28947,5
IX. Всего денежных доходов	64804,1	74240,0	78921,5	82519,8	85794,7	87926,8
X. Превышение расходов над доходами	0	0	0	0	0	0
XI. Баланс	64804,1	74240,0	78921,5	82519,8	85794,7	87926,8
Расходы						
I. Покупка товаров и услуг	23378,8	26195,6	29366,8	32375,6	41220,9	42325,1
1. Покупка товаров	14542,9	16676,2	19303,4	22016,9	30767,9	30361,2
2. Оплата услуг	8835,9	9049,8	9582,8	9938,0	9991,3	11363,5
2.1. Оплата жилищных, коммунальных и услуг гостиниц	886,3	998,3	662,2	1758,2	1776,9	2327,7
2.2. Оплата бытовых услуг	119,6	158,0	191,0	354,6	357,0	374,5
2.3. Оплата услуг системы образования	909,4	835,0	806,9	755,9	758,8	835,6
2.4. Расходы на путевки в санатории, дома отдыха, туризм и медицинские услуги	173,8	206,9	216,7	243,3	245,2	254,7
2.5. Расходы на кино, театры и другие зрелища	5,8	11,1	14,4	20,0	21,1	13,2
2.6. Оплата транспортных услуг	1924,9	2140,3	2689,4	2225,8	2245,2	2713,6
2.7. Оплата услуг связи	4459,8	4405,92	4783,2	4315,9	4317,7	4445,7
2.8. Прочие услуги	356,4	94,1	218,7	263,6	268,8	397,9
II. Обязательные платежи и разнообразные взносы	2614,9	2874,7	3165,7	3305,8	3202,6	2985,0
1. Налоги и сборы	1449,2	1832,4	2004,0	2200,5	2108,7	2290,7
2. Платежи по страхованию	66,8	79,3	214,6	201,9	166,6	128,9
3. Взносы в общественные и кооперативные организации	9,7	11,1	12,4	13,1	12,6	13,4
4. Проценты, уплаченные за предоставленные кредиты	1087,3	949,4	934,5	890,2	854,6	551,9
5. Приобретение лотерейных билетов	1,8	2,5	0,1	0,1	0,1	0,1
III. Сбережения во вкладах и ценных бумагах	706,2	1129,6	-295,1	1216,5	202,0	484,2
1. прирост (уменьшение) вкладов в учреждениях сберегательного банка	556,0	756,0	-	1037,0	-72,0	223,9
2. прирост (уменьшение) вкладов в кредитных организациях (кроме сбербанка)	-	-	-	179,5	274,1	260,3
3. прирост (уменьшение) средств физических лиц для расчетов с использованием банковских карт	-	-	-666,0	-	-	-
4. приобретение государственных и др. ценных бумаг	150,2	373,6	370,8	-	-	-
IV. Расходы на покупку недвижимости	99,6	40,7	155,1	630,3	654,2	1092,7
V. Покупка иностранной валюты	1432,6	2687,9	2699,7	764,6	2155,7	1367,9
VI. Изменение средств на счетах инд. предпринимателей	-112,3	23,3	-1389,1	-59,8	-409,3	-722,6
VII. Изменение задолженности по кредитам	-953,0	1443,0	236,0	525,9	-99,9	875,0
VIII. Деньги отосланные по переводам	514,1	245,7	540,9	158,3	177,6	384,9
IX. Всего денежных расходов и сбережений	28557,6	35197,7	35047,1	39590,5	47892,1	49790,9
X. Превышение доходов над расходами	36246,5	39042,2	43874,4	42929,3	37902,6	38135,9
XI. Баланс	64804,1	74240,0	78921,5	82519,8	85794,7	87926,8

Ингушетия в цифрах

УРОВЕНЬ ЖИЗНИ НАСЕЛЕНИЯ

5.14. ПОТРЕБЛЕНИЕ ПРОДУКТОВ ПИТАНИЯ В ДОМАШНИХ ХОЗЯЙСТВАХ

(по материалам выборочного обследования бюджетов домашних хозяйств;
в среднем на члена домашнего хозяйства в год; килограммов)

Годы	Хлебные продукты	Овощи и бахчевые	Фрукты и ягоды	Мясо и мясопродукты	Молоко и молочные продукты	Рыба и рыбопродукты	Сахар и кондитерские изделия
------	------------------	------------------	----------------	---------------------	----------------------------	---------------------	------------------------------

Домашние хозяйства всех категорий

2012	148	63	31	58	183	11	23
2013	142	69	24	64	171	11	23
2014	161	66	23	55	217	15	35
2015	177	57	25	76	220	15	36
2016	205	55	39	106	266	24	46
2017	189	67	34	97	249	20	49

Домашние хозяйства в городской местности

2012	114	67	24	56	138	11	21
2013	114	52	27	60	162	11	23
2014	148	50	28	60	253	22	36
2015	176	39	27	75	232	14	37
2016	176	30	23	93	213	20	40
2017	158	56	34	101	226	20	46

Домашние хозяйства в сельской местности

2012	170	60	35	59	212	11	24
2013	158	80	22	67	177	11	23
2014	171	78	20	51	191	11	35
2015	177	58	23	76	212	15	35
2016	224	72	50	115	304	20	50
2017	210	75	35	93	265	21	50

ЖИЛИЩНЫЕ УСЛОВИЯ НАСЕЛЕНИЯ

5.15. ЖИЛИЩНЫЙ ФОНД

(общая площадь жилищ, на конец года, тыс. квадратных метров)

	2012	2013	2014	2015	2016	2017
Жилищный фонд – всего	5886,8	6135,2	6359,4	6661,3	7094,4	7316,4
в том числе:						
частный	5832,2	6123,5	6345,5	6595,2	7014,6	7246,1
из него в собственности граждан	5832,2	6123,5	6342,3	6595,1	7014,1	7245,6
государственный	-	0,1	4,5	56,9	70,5	61,4
муниципальный	54,6	11,6	9,4	9,2	9,3	8,9
общественный	-	-	-	-	-	-
смешанной формы собственности	-	-	-	-	-	-
Городской жилищный фонд	2753,5	2959,5	2963,1	3095,0	4028,2	4204,0
частный	2699,9	2950,3	2949,4	3042,9	6962,4	4143,8
из него в собственности граждан	2699,9	2950,3	2947,9	3042,8	3961,9	4143,3
государственный	-	-	4,4	42,9	56,5	51,3
муниципальный	53,6	9,2	9,3	9,2	9,3	8,9
общественный	-	-	-	-	-	-
смешанной формы собственности	-	-	-	-	-	-
Сельский жилищный фонд	3133,3	3175,7	3396,3	3566,3	3066,2	3112,4
частный	3132,3	3173,2	3396,1	3552,3	3052,2	3102,3
из него в собственности граждан	3132,3	3173,2	3394,4	3552,3	3052,2	3102,3
государственный	-	0,1	0,1	14,0	14,0	10,1
муниципальный	1,0	2,4	0,1	-	-	-
общественный	-	-	-	-	-	-
смешанной формы собственности	-	-	-	-	-	-
Средняя обеспеченность населения – всего кв. м. общей площади на одного жителя	13,3	13,5	13,7	14,2	14,8	15,0
в том числе:						
в городской местности	15,6	16,2	15,7	16,1	20,0	15,6
в сельской местности	11,7	11,7	12,3	12,9	10,9	14,3

5.16. БЛАГОУСТРОЙСТВО ЖИЛИЩНОГО ФОНДА
(на конец года, в процентах)

	Удельный вес площади, оборудованной						
	Водо- прово- дом	Канали- зацией	Ото- плением	Ванна- ми	Газом	Горячим водоснаб- жением	Электро- плитами
Весь жилищный фонд							
2012	96,8	76,0	97,9	80,3	97,9	73,6	-
2013	98,3	61,6	96,5	74,8	98,3	98,5	-
2014	97,8	71,1	97,3	78,7	98,0	77,7	-
2015	96,8	73,0	96,6	76,8	98,6	72,1	-
2016	97,6	75,7	97,5	80,2	99,3	79,3	0,5
2017	97,9	78,7	98,6	80,9	99,5	82,0	0,4
Городской жилищный фонд							
2012	96,7	87,9	96,8	94,0	98,0	82,5	-
2013	99,0	67,7	99,0	89,1	98,9	99,0	-
2014	98,3	77,0	99,1	88,0	99,9	85,4	-
2015	96,5	74,5	97,7	86,6	98,0	72,3	-
2016	98,4	79,2	99,4	88,5	99,7	85,2	0,4
2017	98,4	84,5	100,0	89,1	99,7	89,0	0,3
Сельский жилищный фонд							
2012	96,9	65,5	98,9	68,3	97,9	65,9	-
2013	97,7	55,9	94,3	61,4	97,7	98,0	-
2014	97,4	65,9	95,6	70,6	96,3	71,0	-
2015	97,2	71,7	95,6	68,3	99,1	72,0	-
2016	96,6	71,1	95,0	69,3	99,4	71,5	0,1
2017	97,1	71,0	96,8	69,8	99,3	72,6	0,1

УРОВЕНЬ ЖИЗНИ НАСЕЛЕНИЯ

5.17. БЛАГОУСТРОЙСТВО НАСЕЛЕННЫХ ПУНКТОВ

(на конец года)

	Число населенных пунктов, имеющих			
	водопровод		канализацию	
	города	сельские населенные пункты	города	сельские населенные пункты
2012	4	37	4	37
2013	4	37	4	37
2014	4	37	4	37
2015	4	37	4	37
2016	4	36	4	36
2017	5	36	5	36

5.18. РАЗВИТИЕ ИНФРАСТРУКТУРЫ В СЕЛЬСКОЙ МЕСТНОСТИ

	2012	2013	2014	2015	2016	2017
Ввод в действие в сельской местности:						
водопроводных сетей, км	1,2	35,3	29,1	29,8	-	-
газовых сетей, км	-	15,4	101,3	-	-	-
АТС, тыс. номеров	-	-	-	-	-	-
линии электропередачи напряжением:						
0,4 кВ	-	17,3	37,6	-	-	-
6-20 кВ	-	-	-	-	-	-
автомобильных дорог с твердым покрытием, км	1,2	25,9	8,1	1,3	-	-
Число АТС общего пользования, на конец года – всего	7	12	12	8	9	10
в том числе в сельской местности	2	5	5	3	4	4
Общая емкость АТС общего пользования на конец года всего, тыс. номеров	18852	16286	19133	24983	25313	29346
в том числе в сельской местности	3328	2368	2240	2190	2272	3472

5.19. ПРИВАТИЗАЦИЯ ЖИЛИЩНОГО ФОНДА

	2012	2013	2014	2015	2016	2017
Число приватизированных квартир – всего	66	71	117	86	744	143
их общая площадь, кв. м	3847,6	4131,9	7194,1	5637	72391	11044,4
средний размер квартиры, кв. м.	58,3	58,0	61,5	65,5	97,3	77,2
Удельный вес приватизированных квартир в общем числе квартир, подлежащих приватизации, %	3,8	20,8	34,3	40,2	85,3	36,5

6. ОБРАЗОВАНИЕ

Обеспеченность (охват) детей дошкольными учреждениями определяется отношением численности детей, посещающих дошкольные учреждения, к численности детей в возрасте 1-6 лет по данным статистики демографии, скорректированной на численность детей 6 лет, обучающихся в школе.

Обеспеченность детей местами, находящимися в дошкольных учреждениях (на 100 мест приходится детей), выражается соотношением числа мест в дошкольных учреждениях и численности детей в них.

Численность студентов в высших и средних специальных учебных заведениях в расчете на 10000 населения определяется как отношение числа студентов к численности наличного населения.

Выпуск специалистов из высших и средних специальных учебных заведений в расчете на 10000 населения определяется как отношение числа выпускников к среднегодовой численности наличного населения .

К учащимся дневных общеобразовательных школ отнесены лица, обучающиеся в начальных, основных и средних (полных) школах, а также учащиеся школ для детей с недостатками умственного или физического развития.

В общую численность студентов высших и средних специальных учебных заведений не включены иностранные граждане, обучающиеся в республике.

В числе негосударственных высших учебных заведений учтены вузы, имеющие государственную лицензию.

Ингушетия в цифрах

6.1. ОСНОВНЫЕ ПОКАЗАТЕЛИ ОБРАЗОВАНИЯ

(на конец года)

	2012	2013	2014	2015	2016	2017
Число дошкольных образовательных учреждений	32	34	49	58	64	67
в них детей, тыс. человек	4,9	5,4	6,9	8,8	11,2	15,5
Обеспеченность местами детей в дошкольных учреждениях (на 100 мест)	74,4	76,5	77,8	87,6	108	103,2
Число дневных общеобразовательных школ	116	117	113	115	121	123
в том числе						
государственных	114	115	111	113	118	120
негосударственных	2	2	2	2	3	3
Число учащихся в дневных общеобразовательных школах, тыс. человек	59,5	61,7	63,6	65,4	63,9	68,8
в том числе в						
государственных	59,0	61,2	63,1	65,1	63,4	68,4
негосударственных	0,5	0,5	0,5	0,3	0,5	0,4
Число вечерних (сменных) общеобразовательных школ в них учащихся, тыс. человек	-	-	-	-	-	-
Численность учителей в общеобразовательных учреждениях, тыс. человек	5,7	5,2	5,5	5,2	5,3	6,0
в том числе в						
государственных	5,6	5,1	5,4	5,1	5,2	6,0
негосударственных	0,07	0,06	0,06	0,04	0,05	-
Число учреждений начального профессионального образования в них учащихся, тыс. человек	4	4	5	5	-	-
	2,7	2,3	2,2	2,3	-	-
Число государственных средних специальных учебных заведений	7	8	8	8	8	8
Численность студентов в них, тыс. человек	3,5	3,9	4,5	4,7	7,7	8,7
Принято студентов в средние специальные учебные заведения, тыс. человек	1,3	1,3	1,8	1,7	3,1	3,1
Выпущено специалистов из средних специальных учебных заведений, человек	531	677	1037	918	2003	2656

	2012	2013	2014	2015	2016	2017
Число высших учебных заведений (ВУЗов)	4	2	2	2	2	2
в том числе						
государственных	2	1	1	1	1	1
негосударственных	2	1	1	1	1	1
Число студентов в ВУЗах, тыс. человек	12,5	10,6	10,9	8,8	8,1	7,4
в том числе в						
государственных	10,9	10,2	9,0	7,4	7,0	6,9
негосударственных	1,6	0,4	2,0	1,4	1,1	0,7
Принято студентов в ВУЗы, тыс. человек	2,3	1,8	1,9	1,7	1,9	2,0
в том числе в						
государственных	2,0	1,8	1,5	1,6	1,7	1,8
негосударственных	0,3	-	0,4	0,09	0,2	0,2
Выпущено специалистов из ВУЗов, тыс. человек	2,2	2,0	2,3	2,9	2,0	1,5
в том числе в						
государственных	1,8	2,0	1,9	2,5	1,9	1,5
негосударственных	0,3	-	0,4	0,4	0,2	-

**6.2. ЧИСЛЕННОСТЬ СТУДЕНТОВ ВЫСШИХ И СРЕДНИХ
СПЕЦИАЛЬНЫХ УЧЕБНЫХ ЗАВЕДЕНИЙ**
(человек)



7. ЗДРАВООХРАНЕНИЕ

Заболееваемость населения – отношение числа больных с впервые установленным диагнозом к среднегодовой численности постоянного населения.

Обеспеченность населения медицинскими кадрами, больничными и амбулаторно-поликлиническими учреждениями рассчитывается как отношение численности врачей или среднего медицинского персонала, больничных коек или числа посещений в смену (мощность амбулаторно-поликлинических учреждений) к численности постоянного населения на конец года.

7.1. ОБЕСПЕЧЕННОСТЬ НАСЕЛЕНИЯ МЕДИЦИНСКИМ ОБСЛУЖИВАНИЕМ

(на конец года)

	2012	2013	2014	2015	2016	2017
Численность врачей – всего, человек	1615	1708	1848	1864	1967	2233
на 10000 населения	36,5	37,7	39,8	39,4	40,9	45,8
Численность среднего медицинского персонала, тыс. человек	3,5	3,5	3,7	3,9	4,1	4,2
на 10000 населения	78,3	77,1	80,8	83,5	85,5	87,0
Число больничных учреждений в них коек, тыс.	12	12	13	13	13	16
на 10000 населения прих. коек	2,1	2,1	2,3	2,3	2,3	2,2
	47,0	46,1	49,2	48,9	48,2	45,0
Число амбулаторно-поликлинических учреждений посещений в смену, тыс.	47	43	49	51	48	51
на 10000 населения, п/с	5,8	5,8	6,3	7,0	7,3	7,4
	130,4	128,2	135,3	149,3	152,6	151,5
Число фельдшерско-акушерских пунктов	18	16	18	18	18	17
Число коек (врачебных и акушерских) для беременных и рожениц, ед.	150	150	242	242	242	230
на 10000 женщин (15-49 лет)	11,5	11,1	17,6	17,4	17,2	16,2
Число отделений (станций) скорой медицинской помощи	4	4	4	4	4	4

7.2. ЗАБОЛЕВАЕМОСТЬ НАСЕЛЕНИЯ ПО ОСНОВНЫМ ГРУППАМ БОЛЕЗНЕЙ
(число заболеваний, зарегистрированных у больных с диагнозом, установленным впервые)

	2012	2013	2014	2015	2016	2017
Все болезни, тыс.	448,2	501,1	490,8	401,5	329,56	320,1
на 1000 населения	1027,0	1119,5	1070,5	857,2	691,4	660,9
из них болезни:						
-инфекционные и паразитарные	22,1	28,6	29,0	21,7	30,4	29,4
-крови и кроветворных органов	16,1	17,2	19,7	9,6	13,2	10,0
-нервной системы	23,1	21,7	15,6	9,5	25,7	24,0
-кровообращения	46,4	68,2	69,5	46,1	48,0	36,7
-органов дыхания	121,9	129,8	126,7	123,4	240,8	234,2
-органов пищеварения	32,4	41,8	37,7	30,0	50,9	47,3
-мочеполовой системы	17,8	18,6	18,9	13,5	217,7	27,1
-болезни кожи и подкожной клетчатки	33,2	40,3	30,1	27,2	41,7	39,2
-травмы и отравления	24,3	26,3	26,8	42,4	53,5	55,9
-осложнение родов и послеродового периода	20,9	21,3	21,5	8,6	17,9	22,0
Всего прерываний беременности	1347	1418	1243	1142	1082	974
- самопроизвольные	608	496	336	355	489	520
- медицинские	195	317	65	60	544	454
Зарегистрировано больных ВИЧ-инфекцией, чел						
всего	541	559	600	661	629	663
из них:						
мужчин	367	369	385	389	384	413
женщин	158	173	199	256	233	238
детей и подростков	16	17	16	16	12	12
Хронический алкоголизм	38	43	43	41	43	41
Синдром наркомании	339	316	320	289	289	246
Злокачественные новообразования, всего	592	601	605	732	847	862
на 10000 населения	13,6	13,4	13,2	15,6	17,8	17,8
Туберкулез органов дыхания, всего	218	191	204	211	211	211
на 10000 населения	5,1	4,3	4,4	4,5	4,4	4,4

8. КУЛЬТУРА, ТУРИЗМ И ОТДЫХ

Обеспеченность книжным фондом **массовых библиотек** исчисляется соотношением между количеством книг, журналов и брошюр в массовых библиотеках и численностью наличного населения.

Численность посетителей **театров и музеев** на 1000 населения определяется отношением численности посетителей к численности наличного населения.

8.1. ОСНОВНЫЕ ПОКАЗАТЕЛИ КУЛЬТУРЫ

(на конец года)

	2012	2013	2014	2015	2016	2017
Число профессиональных театров	4	5	5	5	5	4
Число посещений театров, тыс. человек	17,5	45,5	93,5	88,1	79,3	69,4
в среднем на 1000 человек	40,1	101,6	203,9	188,1	166,4	143,3
Число музеев	5	4	4	4	4	4
Число посещений музеев, тыс. человек	63,8	48,0	101,4	86,1	152,3	165,8
в среднем на 1000 человек	146,2	107,2	221,2	183,8	319,5	342,4
Число клубных учреждений	14	12	12	12	12	20
Число массовых библиотек	49	50	50	50	50	50
в них книг и журналов, тыс. экз.	625,8	653,5	659,3	656,0	662,0	665,0

Ингушетия в цифрах

8.2. САНАТОРИИ, УЧРЕЖДЕНИЯ ОТДЫХА И ТУРИЗМА
(на конец года)

	2012	2013	2014	2015	2016	2017
Число санаториев и пансионатов с лечением	1	1	1	1	-	-
в них мест, тыс.	105	105	105	105	-	-
Из общего числа – детские санатории и пансионаты	-	-	-	-	-	-
в них мест, тыс.	-	-	-	-	-	-
Число санаториев – профилакториев	-	-	-	-	-	-
в них мест, тыс.	-	-	-	-	-	-
Число домов и пансионатов отдыха	1	1	2	2	2	3
в них мест, тыс.	111	114	154	211	235	314
Число баз отдыха	-	-	-	1	1	1
в них мест, тыс.	-	-	-	300	200	200
Число туристических и других организаций	-	-	-	-	-	-
в них мест, тыс.	-	-	-	-	-	-
Число летних оздоровительных лагерей	45	42	46	46	63	62
в том числе для школьников с дневным пребыванием	41	38	43	43	60	58
Число детей, отдохнувших за лето, человек	15227	14820	13620	13620	16718	13897
в том числе школьников с дневным пребыванием	9457	9350	9350	9350	12266	9897

Ингушетия в цифрах

9.ПРАВОНАРУШЕНИЯ

Зарегистрированное преступление – выявленное и официально взятое на учет органами внутренних дел общественно опасное деяние, предусмотренное уголовным законодательством.

В численность осужденных входят лица, в отношении которых судами вынесены обвинительные приговоры, и эти приговоры вступили в законную силу.

9.1.ЧИСЛО ЗАРЕГИСТРИРОВАННЫХ ПРЕСТУПЛЕНИЙ

	2012	2013	2014	2015	2016	2017
Зарегистрировано преступлений - всего	1790	1749	1623	1728	1790	1606
в том числе:						
умышленные убийства и покушения на убийства	23	24	20	18	16	25
умышленные тяжкие и менее тяжкие телесные повреждения	13	23	12	19	11	22
изнасилование и покушения на изнасилования	4	-	3	4	2	2
грабежи и разбои	20	17	20	23	26	18
кражи	155	172	157	260	316	339
преступления, связанные с наркотиками	446	432	427	439	305	202
хулиганство	13	7	7	4	4	5
нарушения правил безопасности движения и эксплуатации транспорта лицами, управляющими транспортными средствами	37	32	26	40	29	28

Ингушетия в цифрах

10. ОХРАНА ОКРУЖАЮЩЕЙ СРЕДЫ

10.1 ОСНОВНЫЕ ПОКАЗАТЕЛИ, ХАРАКТЕРИЗУЮЩИЕ ВОЗДЕЙСТВИЕ ХОЗЯЙСТВЕННОЙ ДЕЯТЕЛЬНОСТИ НА ОКРУЖАЮЩУЮ СРЕДУ И ПРИРОДНЫЕ РЕСУРСЫ

	2012	2013	2014	2015	2016	2017
Забор воды из водных источников для использования, млн. куб. м	-	-	-	-	-	-
Сброс загрязненных сточных вод, млн. куб. м.	-	-	-	-	-	-
Выбросы загрязняющих веществ в атмосферный воздух от стационарных источников, тыс. тонн	0,2	0,6	0,4	0,4	1,1	1,1
Образование токсичных отходов, тонн	-	-	-	-	-	-
из них использовано и обезврежено	-	-	-	-	-	-

10.2. ПРОВЕДЕНИЕ ОСНОВНЫХ РАБОТ В ЛЕСНОМ ХОЗЯЙСТВЕ

	2012	2013	2014	2015	2016	2017
Лесовосстановление, тыс. га	0,4	0,4	-	-	-	-
в том числе						
посадка и посев леса	0,2	0,2	0,7	-	-	-
Ввод молодых насаждений в категорию ценных древесных насаждений, тыс. га	0,2	0,1	0,1	0,05	-	-
Рубки леса главного пользования, площадь, тыс. га	-	-	-	-	-	-
Число лесных пожаров, ед.	-	-	-	-	-	-
Лесная площадь, пройденная пожарами, тыс. га	-	-	-	-	-	-

Ингушетия в цифрах

11. ДЕМОГРАФИЯ ПРЕДПРИЯТИЙ И ОРГАНИЗАЦИЙ

Учет субъектов хозяйственной деятельности в составе Статистического регистра хозяйствующих субъектов (Статрегистр Росстата) осуществляется по их местонахождению органами государственной статистики во взаимодействии с органами государственной регистрации, а также с органами исполнительной власти и другими юридическими лицами, наделенными правами создания предприятий и организаций контроля за их деятельностью.

Статрегистр Росстата обеспечивает возможность получения данных о количестве субъектов хозяйственной деятельности по регионам, отраслям, формам собственности.

Государственной собственностью в Российской Федерации является имущество, принадлежащее на праве собственности Российской Федерации (федеральная собственность), и имущество, принадлежащее на праве собственности субъектам Российской Федерации – республикам, краям, областям, городам федерального значения, автономной области, автономным округам (собственность субъектов Российской Федерации).

Малые предприятия. В соответствии с Федеральным законом №209-ФЗ "О развитии малого и среднего предпринимательства в Российской Федерации" от 03.07.2018, к субъектам малого и среднего предпринимательства относятся хозяйственные общества, хозяйственные партнерства, производственные кооперативы, потребительские кооперативы, крестьянские (фермерские) хозяйства и индивидуальные предприниматели, для которых выполняются следующие условия: 1) суммарная доля участия Российской Федерации, субъектов Российской Федерации, муниципальных образований, общественных и религиозных организаций (объединений), благотворительных и иных фондов (за исключением суммарной доли участия, входящей в состав активов инвестиционных фондов) в уставном капитале общества с ограниченной ответственностью не превышает двадцать пять процентов, а суммарная доля участия иностранных юридических лиц и (или) юридических лиц, не являющихся субъектами малого и среднего предпринимательства, не превышает сорок девять процентов. Ограничение в отношении суммарной доли участия иностранных юридических лиц и (или) юридических лиц, не являющихся субъектами малого и среднего предпринимательства, не распространяется на общества с ограниченной ответственностью; 2) среднесписочная численность работников за предшествующий календарный год хозяйственных обществ, хозяйственных партнерств, соответствующих одному из требований, указанных в пункте 1 настоящей части, производственных кооперативов, потребительских кооперативов, крестьянских (фермерских) хозяйств, индивидуальных предпринимателей не должна превышать следующие предельные значения среднесписочной численности работников для каждой категории субъектов малого и среднего предпринимательства: а) до ста человек для малых предприятий (среди малых предприятий выделяются микропредприятия - до пятнадцати человек); б) от ста одного до двухсот пятидесяти человек для средних предприятий. Малые предприятия, осуществляющие несколько видов деятельности (многопрофильные), относятся к таковым по критериям того вида деятельности, доля которого является наибольшей в годовом объеме оборота или выручки. **Приватизация** государственного и муниципального имущества – возмездное отчуждение находящегося в собственности Российской Федерации, субъектов Российской Федерации или муниципальных образований имущества (объектов приватизации) в собственность физических и юридических лиц.

ДЕМОГРАФИЯ ПРЕДПРИЯТИЙ И ОРГАНИЗАЦИЙ

**11.1. РАСПРЕДЕЛЕНИЕ ПРЕДПРИЯТИЙ И ОРГАНИЗАЦИЙ
ПО ВИДАМ ЭКОНОМИЧЕСКОЙ ДЕЯТЕЛЬНОСТИ**

(на начало года, единиц)

	2013	2014	2015	2016	2017
Всего	4206	4706	5524	5577	5240
из них по видам экономической деятельности:					
сельское хозяйство, охота и лесное хозяйство	348	376	379	377	362
рыболовство, рыбоводство	4	5	5	5	5
добыча полезных ископаемых	25	28	34	33	26
в том числе:					
добыча топливно-энергетических полезных ископаемых	13	14	12	11	10
добыча полезных ископаемых, кроме топливно-энергетических	12	14	22	22	18
обрабатывающие производства	295	477	1064	1072	899
из них:					
производство пищевых продуктов, включая напитки и табака	82	117	201	211	186
текстильное и швейное производство	14	34	96	94	77
производство кожи, изделий из кожи и производство обуви	1	2	3	3	3
обработка древесины и производство изделий из дерева	23	44	90	93	73
целлюлозно-бумажное производство; издательская и полиграфическая деятельность	35	37	44	43	37
производство кокса, нефтепродуктов, химическое производство	17	17	16	16	19
химическое производство	4	4	11	11	10
производство резиновых и пластмассовых изделий	14	17	81	82	71
производство прочих неметаллических минеральных продуктов	48	21	330	321	262
металлургическое производство и производство готовых металлических изделий	16	114	101	102	70
из него металлургическое производство	1	1	2	2	2
производство машин и оборудования	18	20	22	23	17
производство электрооборудования, электронного и оптического оборудования	13	13	16	14	19
производство транспортных средств и оборудования	2	2	3	4	4
в том числе:					
производство автомобилей, прицепов и полуприцепов	2	2	3	4	4
прочие производства	12	20	50	55	51
производство и распределение электроэнергии, газа и воды	26	30	34	34	30
строительство	1141	1161	1133	1101	1012
оптовая и розничная торговля; ремонт автотранспортных средств, мотоциклов, бытовых изделий и предметов личного пользования	821	921	990	1004	977
гостиницы и рестораны	28	30	38	45	47
транспорт и связь	130	150	182	171	179
из него связь	61	68	70	62	58
финансовая деятельность	76	71	78	80	70
операции с недвижимым имуществом, аренда и предоставление услуг	353	387	412	418	406
государственное управление и обеспечение военной безопасности; обязательное социальное обеспечение	236	260	262	261	260
образование	242	264	299	306	311
здравоохранение и предоставление социальных услуг	135	148	166	185	182
предоставление прочих коммунальных, социальных и персональных услуг	345	397	448	482	459

Ингушетия в цифрах

ДЕМОГРАФИЯ ПРЕДПРИЯТИЙ И ОРГАНИЗАЦИЙ

11.2. ЧИСЛЕННОСТЬ ПРЕДПРИЯТИЙ И ОРГАНИЗАЦИЙ ПО ОРГАНИЗАЦИОННО-ПРАВОВЫМ ФОРМАМ (на начало года)

	Всего, единиц				в процентах к итогу			
	2014	2015	2016	2017	2014	2015	2016	2017
Предприятия и организации, учтенные в Статрегистре - всего	4706	5524	5577	5240	100	100	100	100
в том числе:								
юридические лица	4596	5348	5398	5077	96,2	96,8	96,8	96,9
из них:								
коммерческие организации	3496	4278	4283	3977	74,3	77,4	76,8	76,0
государственные	71	65	67	55	1,5	1,2	1,2	1,0
муниципальные	46	45	48	42	1,0	0,8	0,9	0,8
акционерные общества	107	97	83	73	2,3	1,8	1,5	1,4
общества с ограниченной ответственностью	3068	3874	3895	3607	65,2	70,1	69,8	68,8
прочие	80	73	59	68	1,7	1,3	1,1	1,3
крестьянские (фермерские) хозяйства	124	124	131	132	2,6	2,2	2,3	2,5
некоммерческие организации	1033	1070	1115	1100	22,0	19,4	20,0	21,0
из них:								
потребительские общества	64	60	64	65	1,4	1,1	1,1	1,2
фондовые организации	34	40	47	41	0,7	0,7	0,8	0,8
общественные объединения (организации)	197	214	244	229	4,2	3,9	4,4	4,4
прочие	738	756	760	765	15,7	13,7	13,6	14,6
не юридические лица	177	176	179	163	3,8	3,2	3,2	3,1
из них:								
филиалы, представительства и другие обособленные подразделения	154	170	173	157	3,3	3,1	3,1	3,0
прочие	23	6	6	6	0,5	0,1	0,1	0,1

11.3. ЧИСЛЕННОСТЬ ПРЕДПРИЯТИЙ И ОРГАНИЗАЦИЙ ПО ФОРМАМ СОБСТВЕННОСТИ (на начало года)

	Всего, единиц				в процентах к итогу			
	2014	2015	2016	2017	2014	2015	2016	2017
Предприятия и организации, учтенные в Статрегистре – в сего	4706	5524	5577	5240	100	100	100	100
в том числе:								
государственная	541	548	583	577	11,5	9,9	10,5	11,0
муниципальная	264	266	229	227	3,6	4,8	4,1	4,3
общественных, благотворительных и религиозных организаций	276	296	332	316	5,9	5,4	6,0	6,0
частная	3564	4356	4373	4063	75,7	78,9	78,4	77,5
смешанная Российская	35	34	34	27	0,7	0,6	0,6	0,5
собственность иностранных юридических лиц	9	9	10	14	0,2	0,2	0,2	0,3
прочие	17	15	16	16	0,4	0,3	0,3	0,3

11.4. РАСПРЕДЕЛЕНИЕ СУБЪЕКТОВ ХОЗЯЙСТВОВАНИЯ
ПО ФОРМАМ СОБСТВЕННОСТИ

(на 1 января; в процентах)

2016г.

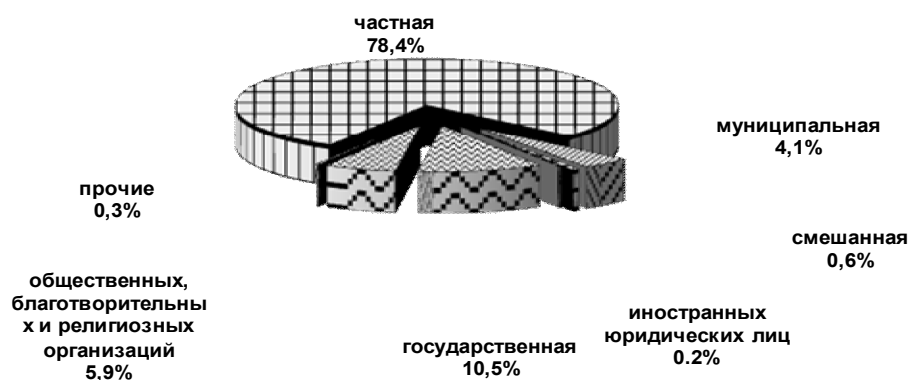

2017г.

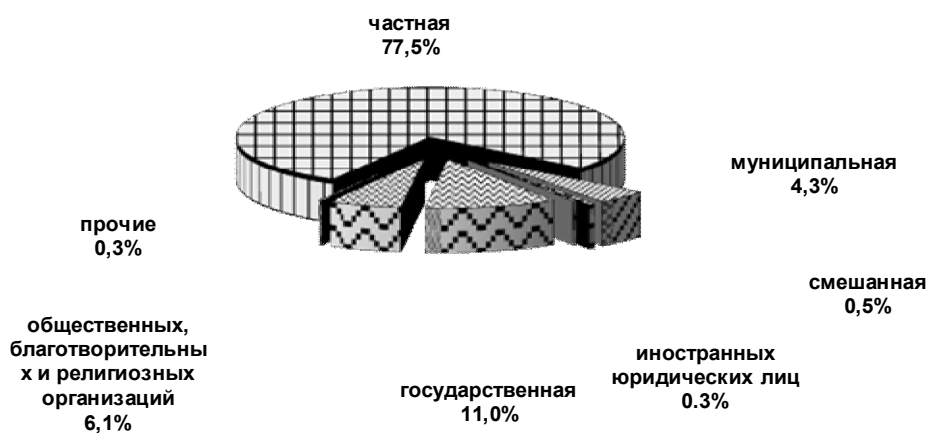

Ингушетия в цифрах
ДЕМОГРАФИЯ ПРЕДПРИЯТИЙ И ОРГАНИЗАЦИЙ

11.5. РАСПРЕДЕЛЕНИЕ ИНДИВИДУАЛЬНЫХ ПРЕДПРИНИМАТЕЛЕЙ
ПО ВИДАМ ЭКОНОМИЧЕСКОЙ ДЕЯТЕЛЬНОСТИ

(на начало года, единиц)

	2013	2014	2015	2016	2017
Всего	10117	7472	6877	6227	6043
из них по видам экономической деятельности:					
сельское хозяйство, охота и лесное хозяйство	3775	2456	1983	1981	2174
рыболовство, рыбоводство	10	6	6	6	6
добыча полезных ископаемых	6	3	5	5	5
обрабатывающие производства	1038	869	941	650	507
из них:					
производство пищевых продуктов, включая напитки и табака	282	214	223	159	134
текстильное и швейное производство	357	286	307	215	165
производство кожи, изделий из кожи и производство обуви	3	1	1	3	2
обработка древесины и производство изделий из дерева	73	65	72	55	44
целлюлозно-бумажное производство; издательская и полиграфическая деятельность	15	15	14	13	9
производство резиновых и пластмассовых изделий	47	44	55	37	25
производство прочих неметаллических минеральных продуктов	164	154	185	107	80
металлургическое производство и производство готовых металлических изделий	42	48	51	29	20
производство машин и оборудования	5	6	4	4	3
производство электрооборудования, электронного и оптического оборудования	7	5	3	4	3
прочие производства	42	31	26	24	21
производство и распределение электроэнергии, газа и воды	5	4	4	5	5
строительство	154	117	116	115	127
оптовая и розничная торговля ;ремонт автотранспортных средств, мотоциклов, бытовых изделий и предметов личного пользования	3811	2956	2836	2558	2317
гостиницы и рестораны	189	154	146	134	139
транспорт и связь	370	288	271	234	237
финансовая деятельность	25	19	18	18	18
операции с недвижимым имуществом , аренда и предоставление услуг	399	322	296	286	287
образование	39	39	43	43	37
здравоохранение и предоставление социальных услуг	94	71	70	72	78
предоставление прочих коммунальных, социальных и персональных услуг	199	164	141	117	101

МАЛОЕ ПРЕДПРИНИМАТЕЛЬСТВО
11.6. ЧИСЛО МАЛЫХ ПРЕДПРИЯТИЙ (ВКЛЮЧАЯ МИКРОПРЕДПРИЯТИЯ)
ПО ВИДАМ ЭКОНОМИЧЕСКОЙ ДЕЯТЕЛЬНОСТИ В 2017 ГОДУ

ОКВЭД2	Число малых предприятий - всего	из них по формам собственности			
		частная		смешанная	
		единиц	в % к общему числу предприятий по отрасли	единиц	в % к общему числу предприятий по отрасли
Всего	1517	1512	99,7	2	0,1
из них по видам деятельности:					
Сельское хозяйство, охота и лесное хозяйство	51	51	100	-	-
Рыболовство, рыбоводство	1	1	100	-	-
Добыча полезных ископаемых	10	10	100	-	-
Обрабатывающие производства	208	206	99,0	1	0,5
Обеспечение электрической энергией, газом и паром; кондиционирование воздуха	3	3	100	-	-
Водоснабжение; водоотведение, организация сбора и утилизации отходов, деятельность по ликвидации загрязнений	15	15	100	-	-
Строительство	397	397	100	-	-
Оптовая и розничная торговля; ремонт автотранспортных средств, мотоциклов	471	471	100	-	-
Транспортировка и хранение	38	38	100	-	-
Деятельность гостиниц и предприятий общественного питания	20	20	100	-	-
Деятельность в области информации и связи	39	39	100	-	-
Деятельность финансовая и страховая	16	16	100	-	-
Деятельность по операциям с недвижимым имуществом	39	39	100	-	-
Деятельность профессиональная, научная и техническая	54	53	98,1	1	1,9
Деятельность административная и сопутствующие дополнительные услуги	72	72	100	-	-
Государственное управление и обеспечение военной безопасности; социальное обеспечение	-	-	-	-	-
Образование	11	11	100	-	-
Здравоохранение и предоставление социальных услуг	46	46	100	-	-
Деятельность в области культуры, спорта, организации досуга и развлечений	11	11	100	-	-
Предоставление прочих видов услуг	15	15	100	-	-

11.7. ЧИСЛЕННОСТЬ РАБОТАВШИХ НА МАЛЫХ ПРЕДПРИЯТИЯХ (ВКЛЮЧАЯ МИКРОПРЕДПРИЯТИЯ) ПО ВИДАМ ДЕЯТЕЛЬНОСТИ В 2017 ГОДУ

ОКВЭД2	Среднесписочная численность работников - всего, человек	в том числе:
		списочного состава
Всего	4146	3704
из них по видам деятельности:		
Сельское хозяйство, охота и лесное хозяйство	705	353
Рыболовство, рыбоводство	-	-
Добыча полезных ископаемых	-	-
Обрабатывающие производства	769	747
Обеспечение электрической энергией, газом и паром; кондиционирование воздуха	-	-
Водоснабжение; водоотведение, организация сбора и утилизации отходов, деятельность по ликвидации загрязнений	15	15
Строительство	918	902
Оптовая и розничная торговля; ремонт автотранспортных средств, мотоциклов	692	688
Транспортировка и хранение	49	49
Деятельность гостиниц и предприятий общественного питания	39	39
Деятельность в области информации и связи	183	181
Деятельность финансовая и страховая	31	31
Деятельность по операциям с недвижимым имуществом	157	157
Деятельность профессиональная, научная и техническая	81	81
Деятельность административная и сопутствующие дополнительные услуги	295	284
Государственное управление и обеспечение военной безопасности; социальное обеспечение	-	-
Образование	20	14
Здравоохранение и предоставление социальных услуг	169	140
Деятельность в области культуры, спорта, организации досуга и развлечений	7	7
Предоставление прочих видов услуг	16	16

11.8. ЧИСЛО МАЛЫХ ПРЕДПРИЯТИЙ И ОРГАНИЗАЦИЙ
(на конец года, единиц)

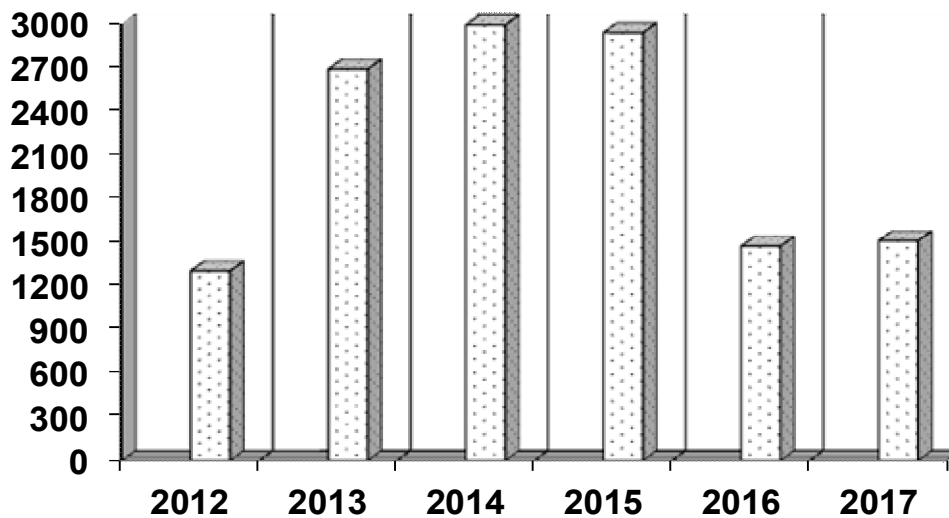

**11.9. СРЕДНЕСПИСОЧНАЯ ЧИСЛЕННОСТЬ РАБОТНИКОВ
НА МАЛЫХ ПРЕДПРИЯТИЯХ**
(на конец года, тысяч человек)

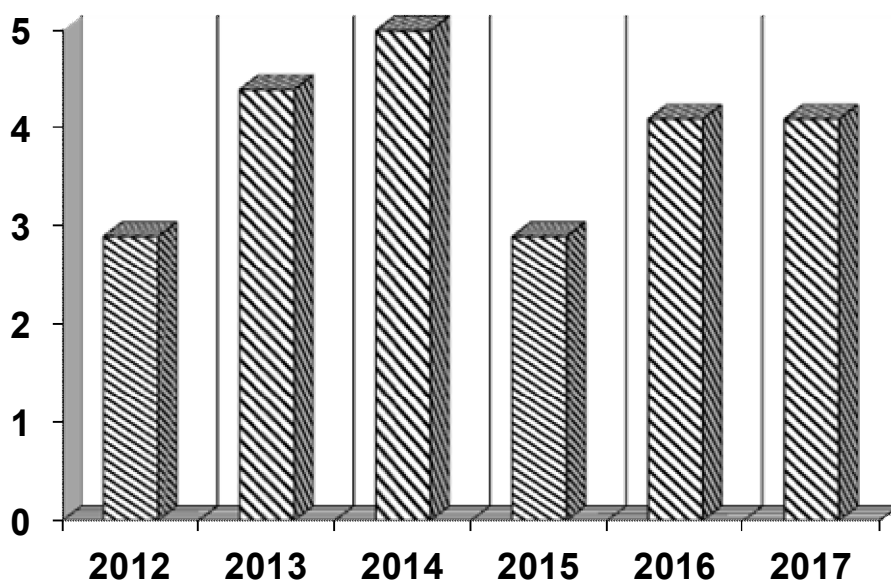

11.10. РАСПРЕДЕЛЕНИЕ МАЛЫХ ПРЕДПРИЯТИЙ И ЧИСЛЕННОСТИ ПОСТОЯННЫХ РАБОТНИКОВ В НИХ ПО ВИДАМ ЭКОНОМИЧЕСКОЙ ДЕЯТЕЛЬНОСТИ В 2017 ГОДУ
(в процентах)

распределение по числу предприятий

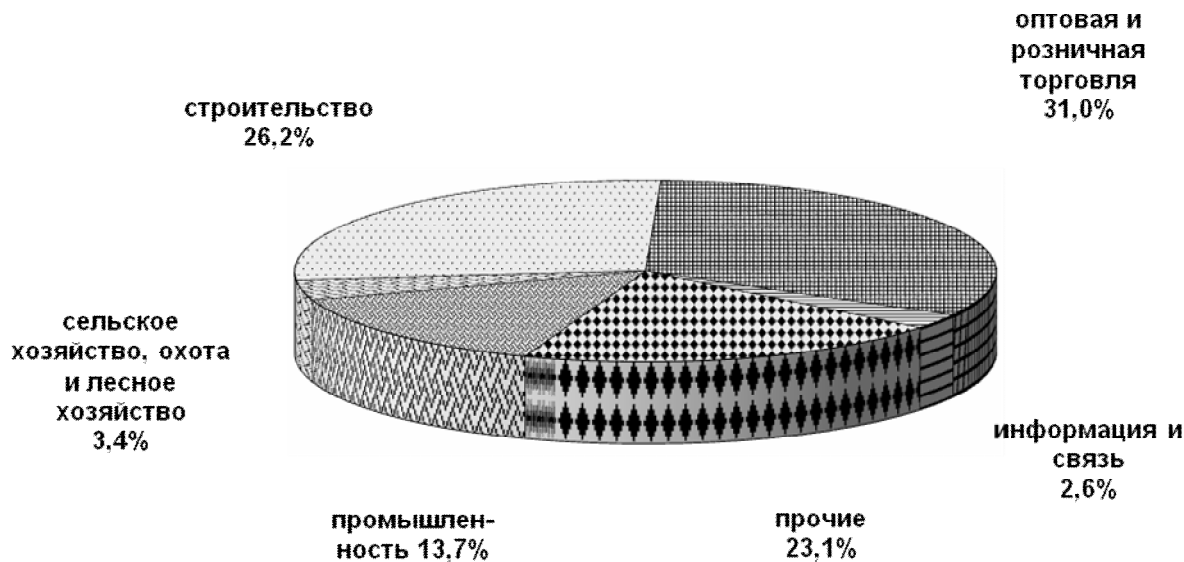

распределение по численности работающих

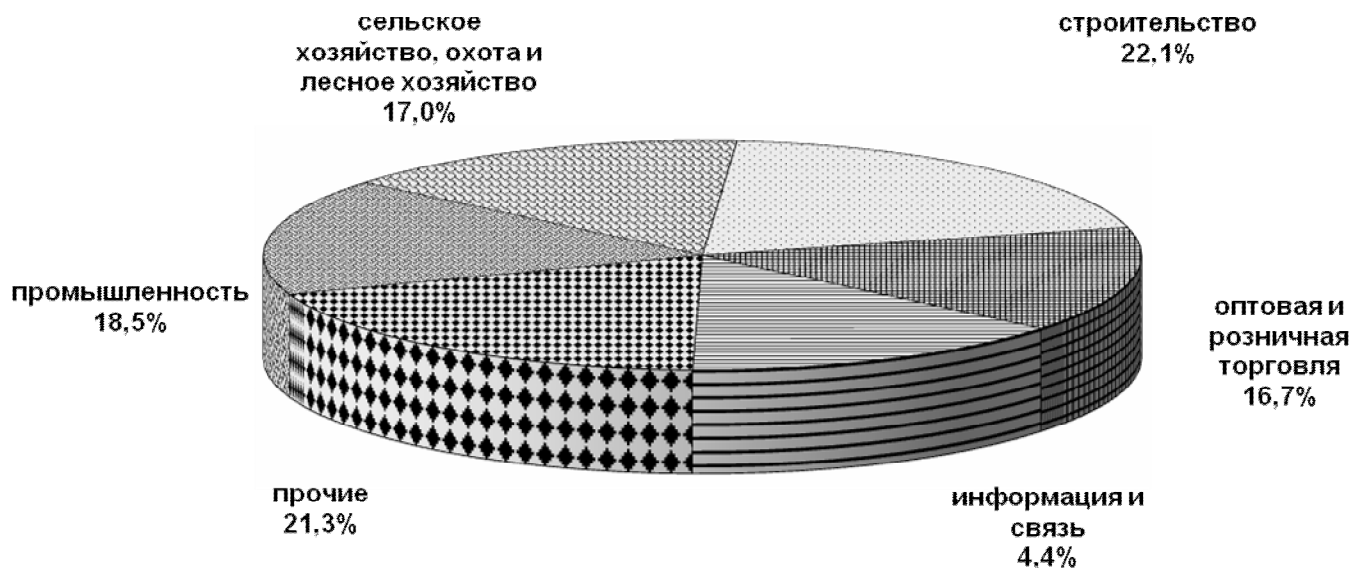

**11.11. СРЕДНЯЯ ЧИСЛЕННОСТЬ РАБОТНИКОВ
МАЛЫХ ПРЕДПРИЯТИЙ (ВКЛЮЧАЯ МИКРОПРЕДПРИЯТИЯ) ПО ВИДАМ
ДЕЯТЕЛЬНОСТИ
(человек)**

ОКВЭД2	Средняя численность работников, всего		Средняя численность работавших на одном предприятии	
	2016 (оценка)	2017	2016	2017
Всего	4075	4146	3	3
из них по видам деятельности:				
Сельское хозяйство, охота и лесное хозяйство	663	705	9	14
Рыболовство, рыбоводство	-	-	-	-
Добыча полезных ископаемых	-	-	-	-
Обрабатывающие производства	880	769	3	4
Обеспечение электрической энергией, газом и паром; кондиционирование воздуха	-	-	-	-
Водоснабжение; водоотведение, организация сбора и утилизации отходов, деятельность по ликвидации загрязнений	15	15	2	1
Строительство	1137	918	3	2
Оптовая и розничная торговля; ремонт автотранспортных средств, мотоциклов	456	692	1	1
Транспортировка и хранение	20	49	1	1
Деятельность гостиниц и предприятий общественного питания	90	39	3	2
Деятельность в области информации и связи	121	183	3	5
Деятельность финансовая и страховая	-	31	-	2
Деятельность по операциям с недвижимым имуществом	70	157	2	4
Деятельность профессиональная, научная и техническая	137	81	2	3
Деятельность административная и сопутствующие дополнительные услуги	194	295	4	4
Государственное управление и обеспечение военной безопасности; социальное обеспечение	-	-	-	-
Образование	51	20	3	2
Здравоохранение и предоставление социальных услуг	225	169	7	4
Деятельность в области культуры, спорта, организации досуга и развлечений	-	7	-	1
Предоставление прочих видов услуг	16	16	1	1

Ингушетия в цифрах

ДЕМОГРАФИЯ ПРЕДПРИЯТИЙ И ОРГАНИЗАЦИЙ

11.12. ОТГРУЖЕНО ТОВАРОВ СОБСТВЕННОГО ПРОИЗВОДСТВА ВЫПОЛНЕНО РАБОТ И УСЛУГ СОБСТВЕННЫМИ СИЛАМИ МАЛЫМИ ПРЕДПРИЯТИЯМИ (ВКЛЮЧАЯ МИКРОПРЕДПРИЯТИЯ) ПО ВИДАМ ДЕЯТЕЛЬНОСТИ (миллионов рублей)

ОКВЭД2	Отгружено товаров, всего	в том числе по формам собственности			
		частная	смешанная	иностранная собственность	совместная с иностранным участием
Всего	8830,4	8722,3	17,1	-	91,0
из них по видам деятельности:					
Сельское хозяйство, охота и лесное хозяйство	262,7	262,7	-	-	-
Рыболовство, рыбоводство	-	-	-	-	-
Добыча полезных ископаемых	-	-	-	-	-
Обрабатывающие производства	1142,2	1034,1	17,1	-	91,0
Обеспечение электрической энергией, газом и паром; кондиционирование воздуха	-	-	-	-	-
Водоснабжение; водоотведение, организация сбора и утилизации отходов, деятельность по ликвидации загрязнений	7,5	7,5	-	-	-
Строительство	5913,8	5913,8	-	-	-
Оптовая и розничная торговля; ремонт автотранспортных средств, мотоциклов	194,5	194,5	-	-	-
Транспортировка и хранение	160,8	160,8	-	-	-
Деятельность гостиниц и предприятий общественного питания	84,4	84,4	-	-	-
Деятельность в области информации и связи	254,9	254,9	-	-	-
Деятельность финансовая и страховая	7,1	7,1	-	-	-
Деятельность по операциям с недвижимым имуществом	189,1	189,1	-	-	-
Деятельность профессиональная, научная и техническая	434,4	434,4	-	-	-
Деятельность административная и сопутствующие дополнительные услуги	130,3	130,3	-	-	-
Государственное управление и обеспечение военной безопасности; социальное обеспечение	-	-	-	-	-
Образование	7,2	7,2	-	-	-
Здравоохранение и предоставление социальных услуг	41,5	41,5	-	-	-
Деятельность в области культуры, спорта, организации досуга и развлечений	-	-	-	-	-
Предоставление прочих видов услуг	-	-	-	-	-

**11.13. РАСПРЕДЕЛЕНИЕ ОБЪЕМА ОТГРУЖЕННЫХ ТОВАРОВ СОБСТВЕННОГО
ПРОИЗВОДСТВА, ВЫПОЛНЕННЫХ РАБОТ И УСЛУГ СОБСТВЕННЫМИ СИЛАМИ
МАЛЫМИ ПРЕДПРИЯТИЯМИ ПО ВИДАМ ЭКОНОМИЧЕСКОЙ ДЕЯТЕЛЬНОСТИ**

(в процентах к итогу)

2017

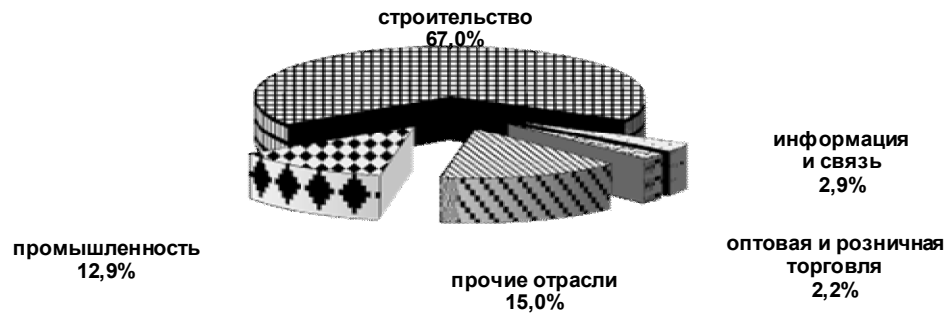

Ингушетия в цифрах

11.14. ИНВЕСТИЦИИ В ОСНОВНОЙ КАПИТАЛ МАЛЫХ ПРЕДПРИЯТИЙ (ВКЛЮЧАЯ МИКРОПРЕДПРИЯТИЯ) ПО ВИДАМ ДЕЯТЕЛЬНОСТИ (млн. руб.)

ОКВЭД2	Инвестиции в основной капитал - всего		в том числе по формам собственности			
	2016	2017	частная		смешанная	
			всего	в % к итогу	всего	в % к итогу
Всего	2289,4	5292,4	5292,1	100	0,3	100
из них по видам деятельности:						
Сельское хозяйство, охота и лесное хозяйство	585,3	2914,8	2914,8	55,1	-	-
Рыболовство, рыбоводство	-	-	-	-	-	-
Добыча полезных ископаемых	-	-	-	-	-	-
Обрабатывающие производства	72,3	1449,7	1449,4	27,4	0,3	100
Обеспечение электрической энергией, газом и паром; кондиционирование воздуха	-	-	-	-	-	-
Водоснабжение; водоотведение, организация сбора и утилизации отходов, деятельность по ликвидации загрязнений	-	-	-	-	-	-
Строительство	1602,6	806,6	806,6	15,2	-	-
Оптовая и розничная торговля; ремонт автотранспортных средств, мотоциклов	7,5	3,1	3,1	0,1	-	-
Транспортировка и хранение	-	0,2	0,2	0,0	-	-
Деятельность гостиниц и предприятий общественного питания	-	69,1	69,1	1,3	-	-
Деятельность в области информации и связи	-	12,5	12,5	0,2	-	-
Деятельность финансовая и страховая	-	3,6	3,6	0,1	-	-
Деятельность по операциям с недвижимым имуществом	-	13,9	13,9	0,3	-	-
Деятельность профессиональная, научная и техническая	-	-	-	-	-	-
Деятельность административная и сопутствующие дополнительные услуги	17,9	-	-	-	-	-
Государственное управление и обеспечение военной безопасности; социальное обеспечение	-	-	-	-	-	-
Образование	1,8	0,6	0,6	0,0	-	-
Здравоохранение и предоставление социальных услуг	1,4	18,4	18,4	0,3	-	-
Деятельность в области культуры, спорта, организации досуга и развлечений	-	-	-	-	-	-
Предоставление прочих видов услуг	0,5	-	-	-	-	-

Ингушетия в цифрах

**11.15. САЛЬДИРОВАННЫЙ ФИНАНСОВЫЙ РЕЗУЛЬТАТ ХОЗЯЙСТВЕННОЙ
ДЕЯТЕЛЬНОСТИ МАЛЫХ ПРЕДПРИЯТИЙ (ВКЛЮЧАЯ МИКРОПРЕДПРИЯТИЯ)
ПО ВИДАМ ЭКОНОМИЧЕСКОЙ ДЕЯТЕЛЬНОСТИ**
(миллионов рублей)

	Прибыль, (-) убыток			Выручка от реализации товаров, продукции, работ		
	2015	2016	2017	2015	2016	2017
Всего	740,8	1227,9	-755,9	12817,3	18241,4	14438,9
из них по видам деятельности:						
Сельское хозяйство, охота и лесное хозяйство	0,7	0,7	-34,4	38,6	31,1	255,9
Рыболовство, рыбоводство						
Добыча полезных ископаемых	-	-	-	-	-	-
Обрабатывающие производства						
Обеспечение электрической энергией, газом и паром; кондиционирование воздуха	0,1	1,2	-0,01	0,1	13,6	0,2
Водоснабжение; водоотведение, организация сбора и утилизации отходов, деятельность по ликвидации загрязнений	21,4	37,6	25,2	1036,9	1100,2	985,2
Строительство	3,1	0,1	2,8	23,3	37,8	70,8
Оптовая и розничная торговля; ремонт автотранспортных средств, мотоциклов	504,0	779,9	235,7	8346,6	10848,0	7798,4
Транспортировка и хранение						
Деятельность гостиниц и предприятий общественного питания						
Деятельность в области информации и связи	112,0	154,3	-1130,0	2085,9	1683,3	3908,2
Деятельность финансовая и страховая						
Деятельность по операциям с недвижимым имуществом	1,2	1,0	10,0	23,7	15,7	49,1
Деятельность профессиональная, научная и техническая	27,9	26,3	-4,4	581,5	833,1	234,1
Деятельность административная и сопутствующие дополнительные услуги	0,01	-	3,7	0,8	-	-
Государственное управление и обеспечение военной безопасности; социальное обеспечение	64,1	221,6	76,7	523,9	3611,3	148,3
Образование						
Здравоохранение и предоставление социальных услуг	-0,8	2,4	-	22,2	24,7	-
Деятельность в области культуры, спорта, организации досуга и развлечений	6,7	4,2	3,8	132,3	31,7	38,2
	0,3	-1,4	9,4	1,5	10,9	42,5

1) По данным годовых бухгалтерских балансов

Ингушетия в цифрах

**11.16. ОСНОВНЫЕ ЭКОНОМИЧЕСКИЕ ПОКАЗАТЕЛИ
ДЕЯТЕЛЬНОСТИ ПРЕДПРИЯТИЙ И ОРГАНИЗАЦИЙ МАЛОГО БИЗНЕСА**

	Предприятия и организации малого бизнеса, млн. рублей			Удельный вес малых предприятий в общем объеме отраслей экономики республики, %		
	2015	2016	2017	2015	2016	2017
Отгружено промышленной продукции (услуг)	1057,0	3538,5	1149,7	17,3	46,3	22,3
Оборот розничной торговли ¹⁾	2032,2	1545,0	1299,4	9,3	7,1	5,8
Оборот общественного питания ¹⁾	17,7	9,1	11,8	9,2	2,6	3,3
Объем платных услуг населению	102,3	105,4	114,5	11,5	1,1	1,0
Инвестиции в основной капитал	1911,0	2289,4	5292,4	9,7	11,1	25,0
Среднесписочная численность работников, тыс. человек	3,0	4,1	4,1	6,0	19,0	8,2
Среднемесячная начисленная заработная плата, рублей	7206,0	9104,1	10506,1	x	x	x

1) Данные с досчетом на сокрытие и неформальную деятельность

11.17. КРЕСТЬЯНСКИЕ (ФЕРМЕРСКИЕ) ХОЗЯЙСТВА
(на конец года)

	2012	2013	2014	2015	2016	2017
Число хозяйств, тыс. единиц	0,3	0,3	0,3	0,3	0,3	0,3
Площадь предоставленной земли, тыс. га	31,5	21,6	26,7	28,6	24,0	25,3
Средний размер земельного участка на одно хозяйство, га	98,9	72,6	84,0	90,4	70,7	74,3

11.18. ПРИВАТИЗАЦИЯ ЖИЛИЩНОГО ФОНДА

	2012	2013	2014	2015	2016	2017
Число приватизированных квартир, единиц	66	71	117	86	744	143
их общая площадь, кв. м	3847,6	4131,9	7194,1	5637,0	72391	11044,4

12. СИСТЕМА НАЦИОНАЛЬНЫХ СЧЕТОВ И ОСНОВНЫЕ ФОНДЫ

В настоящей публикации приводятся данные о валовом региональном продукте (ВРП) за 2004-2005 годы в основных ценах, рассчитанные на информационной базе, разработанной в структуре Общероссийского классификатора видов экономической деятельности (ОКВЭД). Ранее публикация данных о ВРП осуществлялась в рыночных ценах, и расчет их осуществлялся на информационной базе Общероссийского классификатора отраслей народного хозяйства (ОКОНХ).

В целях сопоставимости динамического ряда по ВРП данные за период с 1998 по 2003 год в настоящей публикации приводятся также в основных ценах.

Оценка ВРП в основных ценах отличается от оценки в рыночных ценах на величину чистых (за вычетом субсидий на продукты) налогов на продукты. ВРП в основных ценах представляет собой сумму добавленных стоимостей в основных ценах по видам экономической деятельности. Основная цена - цена, получаемая производителем за единицу товара или услуги, без налогов на продукты, но включая субсидии на продукты.

Переход к оценке ВРП в основных ценах обусловлен информационными проблемами при определении величины налогов на продукты. Схема обработки налоговой информации не позволяет учитывать налоги на продукты корректно, в соответствии с концепцией СНС как начисленные и подлежащие уплате в бюджет за отчетный период. Статистические органы располагают информацией о величине уплаченных в бюджет налогов за вычетом возмещений по налогу на добавленную стоимость, компенсирующих затраты предприятий по оплате НДС за сырье и материалы, использованные при производстве продукции, не облагаемой НДС (продукция с нулевой ставкой обложения по НДС, экспортная продукция). При этом в течение отчетного года могут быть возмещены налоги за предыдущие 2-3 года.

Кроме того, предприятия, имеющие подразделения в двух и более регионах, уплачивают НДС по месту нахождения головной компании. Это существенно завышает величину ВРП в рыночных ценах, произведенного на территории местонахождения головной компании и одновременно занижает ВРП территорий, где расположены другие подразделения компании. Все это приводит к значительным искажениям объема и динамики ВРП в рыночных ценах по отдельным субъектам Федерации.

Основные фонды составляют важнейшую часть национального богатства России.

К основным фондам относятся здания, сооружения, машины и оборудование (рабочие и силовые машины и оборудование, измерительные и регулирующие приборы и устройства, лабораторное оборудование, вычислительная техника), транспортные средства, рабочий и продуктивный скот и другие виды основных фондов.

12.1. ВАЛОВОЙ РЕГИОНАЛЬНЫЙ ПРОДУКТ
 (в текущих основных ценах, млн. рублей)

	2012	2013	2014	2015	2016*	2017
Валовой региональный продукт (в основных ценах), млн. рублей	37413,9	45766,7	52167,8	54330,4	59675,0	-
Индексы физического объема ВРП (в сопоставимых ценах; в процентах к предыдущему году)	115,3	114,2	105,5	97,6	99,7	-
Валовой региональный продукт на душу населения (в текущих основных ценах; рублей)	85737,9	102241,5	113791,2	116007,9	125209,0	-
Удельный вес в сумме валовых региональных продуктов по России, в %	0,07	0,07	0,07	0,07	0,07	-

* предварительные данные

**12.2. ОСНОВНЫЕ ФОНДЫ ПО ОТРАСЛЯМ ЭКОНОМИКИ
НА 1 ЯНВАРЯ 2018 ГОДА**

(миллионов рублей, на конец года)

	По полной учетной стоимости	По остаточной стоимости	Степень износа, %
Всего	119375	79286	33.58
Сельское, лесное хозяйство, охота, рыболовство и добыча полезных ископаемых	12143	9136	24.76
Обрабатывающие производства	911	630	30.85
Обеспечение электрической энергией, газом и паром; кондиционирование воздуха	2359	1382	41.42
Водоснабжение; водоотведение, организация сбора и утилизации отходов, деятельность по ликвидации	4115	2981	27.56
Строительство	210	126	40
Торговля оптовая и розничная; ремонт автотранспортных средств и мотоциклов	6146	3030	50.7
Транспортировка и хранение	5933	3865	34.86
Деятельность гостиниц и предприятий общественного питания	9928	2876	71.03
Деятельность в области информации и связи	932	626	32.83
Деятельность финансовая и страховая	5408	2356	56.43
Деятельность по операциям с недвижимым имуществом	1378	776	43.69
Деятельность профессиональная, научная и техническая	24304	19322	20.5
Деятельность административная и сопутствующие дополнительные услуги	320	208	35
Государственное управление и обеспечение военной безопасности; социальное обеспечение	290	108	62.76
Образование	21361	14310	33.01
Деятельность в области здравоохранения и социальных услуг	11135	8592	22.84
Деятельность в области культуры, спорта, организации досуга и развлечений	10455	7574	27.56
Предоставление прочих видов услуг	1832	1254	31.55
	215	134	37.67

12.3. ОСНОВНЫЕ ФОНДЫ ПО БАЛАНСОВОЙ СТОИМОСТИ

(миллионов рублей)

	2012	2013	2014	2015	2016
Основные фонды - всего	49517	65741	73001	88438	101859
Основные фонды по видам экономической деятельности:					
Сельское хозяйство, охота и лесное хозяйство	4295	4897	5961	6647	6661
Добыча полезных ископаемых	1219	1229	1336	1342	1353
Обрабатывающие производство	709	4950	2451	3351	1655
Производство распределение электроэнергии, газа и воды	433	1158	3189	3916	3837
Строительство	210	668	161	270	2737
Оптовая и розничная торговля: ремонт автотранспортных средств, мотоциклов, бытовых изделий предметов личного пользования	1919	3872	2375	1996	4117
Транспорт и связь	7153	9949	9426	10551	11824
Прочие	33579	39018	48102	60365	69675
Основные фонды по формам собственности - всего	49517	65741	73001	88438	101859
в том числе:					
государственная	24341	26009	34877	41737	49459
Коэффициент обновления основных фондов – всего, в процентах	11,4	15,0	19,7	18,2	12,7
в том числе:					
Сельское хозяйство, охота и лесное хозяйство	13,1	15,5	24,1	13,1	10,2
Добыча полезных ископаемых	5,8	1,9	5,2	2,1	0,5
Обрабатывающие производство	10,0	0,4	17,0	8,7	19,1
Производство распределение электроэнергии, газа и воды	15,9	3,3	13,6	16,3	0,4
Строительство	11,4	74,6	11,8	6,1	79,7
Оптовая и розничная торговля: ремонт автотранспортных средств, мотоциклов, бытовых изделий предметов личного пользования	5,7	4,5	19,7	0,5	4,2
Транспорт и связь	8,4	7,4	8,6	4,6	5,2
Прочие	12,6	14,9	22,0	13,1	12,7
Коэффициент ликвидации основных фондов - всего, процентов	1,0	1,6	3,1	0,5	0,8
в том числе:					
Сельское хозяйство, охота и лесное хозяйство	1,1	1,7	2,8	1,3	3,6
Добыча полезных ископаемых	0,1	0,0	0,6	1,8	0,1
Обрабатывающие производство	2,9	0,0	-	0,0	5,5
Производство распределение электроэнергии, газа и воды	1,1	0,1	-	0,1	0,1
Строительство	0,0	1,0	-	4,0	1,1
Оптовая и розничная торговля: ремонт автотранспортных средств, мотоциклов, бытовых изделий предметов личного пользования	4,4	0,0	0,1	0,1	0,8
Транспорт и связь	1,0	6,2	0,3	1,1	0,9
Прочие	1,0	0,7	4,3	0,3	0,5
Степень износа основных фондов - всего, процентов	31,7	33,3	31,7	29,2	32,3
в том числе:					
Сельское хозяйство, охота и лесное хозяйство	37,8	36,2	29,0	21,6	35,3
Добыча полезных ископаемых	75,5	77,5	79,9	83,2	86,8
Обрабатывающие производство	30,0	28,6	28,0	27,4	35,4
Производство распределение электроэнергии, газа и воды	44,6	38,5	27,8	23,4	30,1
Строительство	44,8	11,7	41,0	38,9	11,2
Оптовая и розничная торговля: ремонт автотранспортных средств, мотоциклов, бытовых изделий предметов личного пользования	31,2	51,8	21,0	35,4	40,2
Транспорт и связь	39,9	52,7	73,0	64,9	70,7
Прочие	27,3	25,5	23,0	21,8	25,0

	2017
Основные фонды - всего	119375

Основные фонды по видам экономической деятельности:	
Сельское хозяйство, охота и лесное хозяйство	12143
Добыча полезных ископаемых	911
Обрабатывающие производство	2359
Обеспечение электрической энергией, газом и паром; кондиционирование воздуха	4115
Водоснабжение; водоотведение, организация сбора и утилизации отходов, деятельность по ликвидации загрязнений	210
Строительство	6146
Оптовая и розничная торговля: ремонт автотранспортных средств, мотоциклов, бытовых изделий предметов личного пользования	5933
Транспортировка и хранение	9928
Прочие	77630
Основные фонды по формам собственности - всего	119375
в том числе:	
государственная	57633
Коэффициент обновления основных фондов – всего, в %	12,89
в том числе:	
Сельское хозяйство, охота и лесное хозяйство	9,06
Добыча полезных ископаемых	0,9
Обрабатывающие производство	10,34
Обеспечение электрической энергией, газом и паром; кондиционирование воздуха	35,78
Водоснабжение; водоотведение, организация сбора и утилизации отходов, деятельность по ликвидации загрязнений	16,37
Строительство	7,17
Оптовая и розничная торговля: ремонт автотранспортных средств, мотоциклов, бытовых изделий предметов личного пользования	23
Транспортировка и хранение	0,58
Прочие	13,66
Коэффициент ликвидации основных фондов - всего, %	1,09
в том числе:	
Сельское хозяйство, охота и лесное хозяйство	2,68
Добыча полезных ископаемых	2,76
Обрабатывающие производство	2,61
Обеспечение электрической энергией, газом и паром; кондиционирование воздуха	0
Водоснабжение; водоотведение, организация сбора и утилизации отходов, деятельность по ликвидации загрязнений	3,47
Строительство	0,21
Оптовая и розничная торговля: ремонт автотранспортных средств, мотоциклов, бытовых изделий предметов личного пользования	0,04
Транспортировка и хранение	0,16
Прочие	1,11
Степень износа основных фондов - всего, %	33,58
в том числе:	
Сельское хозяйство, охота и лесное хозяйство	24,76
Добыча полезных ископаемых	30,85
Обрабатывающие производство	41,42
Обеспечение электрической энергией, газом и	

паром; кондиционирование воздуха	27,56
Водоснабжение; водоотведение, организация сбора и утилизации отходов, деятельность по ликвидации загрязнений	40
Строительство	50,7
Оптовая и розничная торговля: ремонт автотранспортных средств, мотоциклов, бытовых изделий предметов личного пользования	34,86
Транспортировка и хранение	71,03
Прочие	28,81

СИСТЕМА НАЦИОНАЛЬНЫХ СЧЕТОВ И ОСНОВНЫЕ ФОНДЫ

Ингушетия в цифрах

13. ПРОМЫШЛЕННОСТЬ

Объем промышленной продукции (по промышленности в целом и отдельным ее отраслям) определяется как сумма данных об объеме промышленной продукции, работ и услуг промышленного характера, произведенных юридическими лицами и их обособленными подразделениями независимо от формы собственности. Динамика данных об объеме промышленной продукции приводится в ценах, действовавших в соответствующем году. В сводные данные по объему промышленной продукции включают данные по объему промышленной продукции (работ, услуг), выпускаемой крупными и средними предприятиями, совместными, малыми предприятиями, а также промышленными подразделениями при непромышленных организациях. Объем продукции промышленного предприятия определяется по заводскому методу без стоимости внутри заводского оборота. Внутри заводским оборотом предприятия считается стоимость той части выработанных им готовых изделий и полуфабрикатов, которая используется внутри данного предприятия на собственные промышленно-производственные нужды.

Индекс производства промышленной продукции - относительный показатель, характеризующий изменение массы произведенных материальных благ в сравниваемых периодах. Индекс производства используется при анализе динамики физического объема продукции.

Производство промышленной продукции в натуральном выражении приводится, как правило, по валовому выпуску, т.е. включая продукцию, израсходованную на промышленно-производственные нужды внутри данного предприятия и выработанную из давальческого сырья. Давальческое сырье – это сырье, принадлежащее заказчику и переданное на промышленную переработку другим предприятиям для производства из него продукции в соответствии с заключенными договорами.

Рентабельность продукции – соотношение между величиной прибыли от реализации продукции (работ, услуг) и затратами на производство и реализацию продукции (работ, услуг).

Ингушетия в цифрах

ПРОМЫШЛЕННОСТЬ

13.1. ОБЩЕЭКОНОМИЧЕСКИЕ ПОКАЗАТЕЛИ ПРОМЫШЛЕННОСТИ

	2012	2013	2014	2015	2016	2017
Число предприятий	172	420	1055	1056	312	273
Добыча полезных ископаемых	11	17	25	25	15	14
Обработывающие производства	139	378	999	1001	277	224
Производство и распределение электроэнергии, газа и воды	22	25	31	30	20	35
Крупных и средних	41	35	34	33	25	37
Отгружено товаров собственного производства, выполнено работ и услуг собственными силами, млн. рублей	4982,9	6012,6	5580,3	6081,4	8798,4	5159,1
в том числе на крупных и средних предприятиями	2410,7	2827,1	2645,1	2911,9	5259,9	1009,4
в % к итогу	48,4	47,0	47,4	47,9	59,8	77,7
Индексы промышленного производства, (в сопоставимых ценах) в процентах к предыдущему году						
по полному кругу предприятий	110,0	116,1	102,8	100,4	101,8	110,8
Среднегодовая численность работников промышленных организаций, человек	3892	3659	4328	4270	3829	3742
в том числе на крупных и средних	3226	2665	3055	2936	3003	2916
в % к итогу	82,9	73,0	70,6	68,8	78,4	78,0
Сальдированный финансовый результат (прибыль минус убыток), млн. руб.	-531,3	-492,8	-346,7	-1455,7	-413,9	-457,0
Уровень рентабельности проданных товаров, продукции (работ, услуг), %	-3,5	-0,8	-5,3	-7,2	-5,7	-3,5
в том числе на крупных и средних	-9,3	-2,8	-6,1	-10,7	-13,4	-4,3

Ингушетия в цифрах

ПРОМЫШЛЕННОСТЬ

**13.2. ИНДЕКСЫ ПРОИЗВОДСТВА ПО ОТДЕЛЬНЫМ ВИДАМ
ЭКОНОМИЧЕСКОЙ ДЕЯТЕЛЬНОСТИ**
(в процентах к предыдущему году)

	2013	2014	2015	2016
Добыча полезных ископаемых, обрабатывающие производства, производство и распределение электроэнергии, газа и воды	116,1	102,8	100,4	101,8
Добыча полезных ископаемых	111,8	94,5	106,7	93,1
из них:				
добыча топливно-энергетических полезных ископаемых	111,2	93,4	105,1	92,8
добыча полезных ископаемых кроме топливно-энергетических	137,2	136,4	149,4	100,8
Обрабатывающие производства	116,3	104,8	106,6	103,6
из них:				
производство пищевых продуктов, включая напитки и табака	118,0	110,5	117,4	103,4
в том числе:				
-производство обработанного жидкого молока	2,2	-	-	-
-производство сметаны и жидких сливок	148,0	-	-	-
-производство творога и сырково-творожных изделий	21,2	-	-	-
-производство сыра	8,3	-	-	-
-производство хлеба и мучных кондитерских изделий недлительного хранения	254,4	112,0	111,3	103,7
-производство сухих хлебобулочных изделий и мучных кондитерских изделий длительного хранения	268,7	130,9	124,2	109,0
-производство шоколада и сахаристых кондитерских изделий	47,1	154,7	149,6	80,4
-производство минеральных вод	54,4	36,4	843,9	138,0
полиграфическая деятельность и предоставление услуг в этой области	88,8	89,4	99,0	100,2
в том числе:				
-печатание газет	111,8	100,0	-	-
-полиграфическая деятельность, не включенная в другие группировки	69,8	73,6	160,0	98,8
производство нефтепродуктов	28,8	-	-	-
производство пластмассовых изделий, используемых в строительстве	176,5	115,5	98,2	151,4
в том числе:				
-пластиковые окна и двери	176,5	115,5	98,2	151,4
производство прочих неметаллических минеральных продуктов	115,0	136,7	51,8	63,2
в том числе:				
-производство кирпича, черепицы и прочих строительных изделий из обожженной глины	116,4	72,1	50,8	61,5
-производство изделий из бетона, гипса и цемента	114,3	214,1	150,8	131,4
металлургическое производство и производство готовых металлических изделий	232,3	160,7	118,8	68,4
в том числе:				
- производство готовых металлических изделий	232,3	160,7	118,8	106,2
производство мебели	131,8	114,8	100,3	105,1
в том числе:				
-производство стульев и другой мебели для сидения	132,7	114,5	100,8	105,4
-производство прочей мебели	112,4	122,7	98,1	89,6
Производство передача и распределение электроэнергии, газа и воды	112,1	105,1	87,0	103,2
из них:				
производство, передача и распределение пара и горячей воды (тепловой энергии)	112,1	105,1	87,0	103,2
в том числе:				
производство пара и горячей воды (тепловой энергии)	112,1	105,1	87,0	103,2

	2017
Промышленное производство	110,8
Добыча полезных ископаемых	89,5
Добыча сырой нефти и природного газа	88,2
Добыча сырой нефти	88,2
Обрабатывающие производства	174,1
Производство пищевых продуктов	144,2
Производство напитков	71,8

Производство одежды	108.0
Производство кожи и изделий из кожи	0
Обработка древесины и производство изделий из дерева и пробки, кроме мебели, производство изделий из соломки и материалов для плетения	113.2
Производство бумаги и бумажных изделий	0
Производство химических веществ и химических продуктов	100.6
Производство резиновых и пластмассовых изделий	5022.1
Производство прочей неметаллической минеральной продукции	90.0
Производство металлургическое	96.8
Производство готовых неметаллических изделий, кроме машин и оборудования	14530.1
Производство автотранспортных средств, прицепов и полуприцепов	125.0
Производство мебели	100.4
Обеспечение электрической энергией, газом и паром; кондиционирование воздуха	101.8
Водоснабжение; водоотведение, организация сбора и утилизации отходов, деятельность по ликвидации загрязнений.	108.3

¹⁾ В связи с переходом в 2010 году на новый справочник ОКПД, а также в связи с переходом на новый базисный (2008) год для расчетов индексов производства, данные за 2007-2009 г.г. пересчитаны и могут в некоторой степени расходиться с данными в предыдущих публикациях

²⁾ Ретроспективные пересчеты по ИФО за 2010-2013 годы в связи с переходом на 2010 базисный год.

Ингушетия в цифрах

ПРОМЫШЛЕННОСТЬ

13.3. СТРУКТУРА ОБЪЕМА ОТГРУЖЕННОЙ ПРОДУКЦИИ (РАБОТ И УСЛУГ) ПО ВИДАМ ЭКОНОМИЧЕСКОЙ ДЕЯТЕЛЬНОСТИ (в действующих ценах, млн. руб.)

	2013	2014	2015	2016
Добыча полезных ископаемых, обрабатывающие производства, производство и распределение электроэнергии, газа и воды	6012,6	5580,3	6084,4	4640,1
Добыча полезных ископаемых	1343,8	1253,1	1279,1	1240,5
Обрабатывающие производства	3191,4	2935,9	3183,7	3538,8
в том числе:				
производство пищевых продуктов, включая напитки и табака	2636,4	2754,3	3021,5	3115,8
в % к итогу	82,6	93,8	94,9	88,0
текстильное и швейное производство	-	-	-	-
в % к итогу	-	-	-	-
обработка древесины и производство изделий из дерева	2,2	2,2	2,2	8,1
в % к итогу	0,07	0,07	0,07	0,2
целлюлозно-бумажное производство; издательская и полиграфическая деятельность	18,1	14,5	14,5	10,0
в % к итогу	0,6	0,5	0,5	0,3
производство кокса и нефтепродуктов	28,5	-	-	-
в % к итогу	0,9	-	-	-
химическое производство	-	-	-	-
в % к итогу	-	-	-	-
производство резиновых и пластмассовых изделий	9,1	17,6	17,6	5,6
в % к итогу	0,3	0,6	0,6	0,2
производство прочих неметаллических минеральных продуктов	86,9	83,8	50,8	289,2
в % к итогу	2,7	2,9	1,6	8,2
металлургического производства и производства готовых металлических изделий	388,5	13,6	13,6	31,7
в % к итогу	12,2	0,5	0,4	0,9
производство электрооборудования, электронного и оптического оборудования	0,0	1,5	1,5	-
в % к итогу	0,0	0,05	0,05	-
производство машин и оборудования (без производства оружия и боеприпасов)	0,0	0,0	0,0	-
в % к итогу	0,0	0,0	0,0	-
прочие производства	18,2	46,2	46,2	61,7
в % к итогу	0,6	1,6	1,5	1,7
Производство и распределение электроэнергии, газа и воды	1477,5	1391,3	1618,6	2860,8
в том числе:				
Производство и распределение электроэнергии, газа, пара и горячей воды	1097,4	942,4	1127,1	2430,5
в % к итогу	74,3	67,7	69,6	85,0
из него:				
производство, передача и распределение пара и горячей воды (тепловой энергии)	34,5	33,8	24,5	18,0
в % к итогу	2,3	2,4	1,5	0,6
Сбор очистка и распределение воды	380,1	448,9	491,5	430,3
в % к итогу	25,7	32,3	30,4	15,0

	2017
Промышленность	5159,1
Добыча полезных ископаемых	1462,6

Обрабатывающие производства	1865,0
в том числе	
Производство пищевых продуктов	213,7
в % к итогу	
Производство напитков	105,7
в % к итогу	5,7
Производство табачных изделий	-
в % к итогу	-
Производство текстильных изделий	-
в % к итогу	-
Производство одежды	-
в % к итогу	-
Производство кожи и изделий из кожи	-
в % к итогу	-
Обработка древесины и производство изделий из дерева и пробки, кроме мебели, производство изделий из соломки и материалов для плетения	1,4
в % к итогу	0,1
Производство бумаги и бумажных изделий	0,1
в % к итогу	34,1
Деятельность полиграфическая и копирование носителей информации	1,8
в % к итогу	-
Производство кокса и нефтепродуктов	-
в % к итогу	-
Производство химических веществ и химических продуктов	-
в % к итогу	-
Производство резиновых и пластмассовых изделий	618,2
в % к итогу	33,2
Производство прочей неметаллической минеральной продукции	343,7
в % к итогу	18,4
Производство металлургическое	302,6
в % к итогу	16,2
Производство готовых металлических изделий, кроме машин и оборудования	137,2
в % к итогу	7,4
Производство компьютеров, электронных и оптических изделий	-
в % к итогу	-
Производство машин и оборудования, не включенных в другие группировки	-
в % к итогу	-
Производство автотранспортных средств, прицепов и полуприцепов	20,0
в % к итогу	1,1
Производство мебели	17,8
в % к итогу	1,0
Производство прочих готовых изделий	-
в % к итогу	-
Ремонт и монтаж машин и оборудования	69,2
в % к итогу	3,7
Обеспечение электрической энергией, газом и паром; кондиционирование воздуха	1345,0
Водоснабжение; водоотведение, организация сбора и утилизации отходов, деятельность по ликвидации загрязнений	486,5

в том числе	
Забор, очистка и распределение воды	354,3
в % к итогу	72,8
Сбор и обработка сточных вод	42,9
в % к итогу	8,8
Сбор, обработка и утилизация отходов; обработка вторичного сырья	24,9
в % к итогу	5,1
Предоставление услуг в области ликвидации последствий загрязнений и прочих услуг, связанных с удалением отходов	64,4
в % к итогу	13,2

¹⁾Пересчеты по СО за 2010-2011 годы с учетом данных сплошного наблюдения за деятельностью субъектов малого и среднего предпринимательства за 2010 год.

Ингушетия в цифрах

ПРОМЫШЛЕННОСТЬ

**13.4. СТРУКТУРА ОТГРУЖЕННОЙ ПРОДУКЦИИ ВИДОВ ЭКОНОМИЧЕСКОЙ
ДЕЯТЕЛЬНОСТИ ПО ФОРМАМ СОБСТВЕННОСТИ**

(в процентах)

	2013	2014	2015	2016
Добыча полезных ископаемых, обрабатывающие производства, производство и распределение электроэнергии, газа и воды	100,0	100,0	100,0	100,0
в том числе по формам собственности:				
государственная	17,7	16,4	17,4	11,6
муниципальная	2,4	5,0	5,1	2,5
собственность общественных организаций	-	-	-	-
частная	57,4	52,6	52,1	59,5
смешанная российская собственность	22,5	26,0	25,1	26,4
иностранная	-	-	-	-
совместная российская и иностранная собственность	-	-	0,3	100,0
Добыча полезных ископаемых	100,0	100,0	100,0	64,2
в том числе по формам собственности:				
государственная	58,7	56,8	66,9	-
муниципальная	-	-	-	-
собственность общественных организаций	-	-	-	-
частная	-	-	-	-
смешанная российская собственность	41,3	43,2	33,1	35,8
иностранная	-	-	-	-
совместная российская и иностранная собственность	-	-	-	-
Обрабатывающие производства	100,0	100,0	100,0	100,0
в том числе по формам собственности:				
государственная	0,2	-	-	-
муниципальная	-	-	-	-
собственность общественных организаций	-	-	-	-
частная	99,8	100,0	99,4	100,0
смешанная российская собственность	-	-	-	-
иностранная	-	-	-	-
совместная российская и иностранная собственность	-	-	0,4	-
Производство пищевых продуктов, включая напитки и табака	100,0	100,0	100,0	100,0
в том числе по формам собственности:				
государственная	-	-	-	-
муниципальная	-	-	-	-
собственность общественных организаций	-	-	-	-
частная	100,0	100,0	100,0	100,0
смешанная российская собственность	-	-	-	-
иностранная	-	-	-	-
совместная российская и иностранная собственность	-	-	-	-
Обработка древесины и производство изделий из дерева	100,0	100,0	100,0	100,0
в том числе по формам собственности:				
государственная	-	-	-	-
муниципальная	-	-	-	-
собственность общественных организаций	-	-	-	-
частная	100,0	100,0	100,0	100,0
смешанная российская собственность	-	-	-	-
иностранная	-	-	-	-
совместная российская и иностранная собственность	-	-	-	-

Ингушетия в цифрах

ПРОМЫШЛЕННОСТЬ

	2013	2014	2015	2016
Целлюлозно-бумажное производство; издательская и полиграфическая деятельность	100,0	100,0	100,0	100,0
в том числе по формам собственности:				
государственная	21,5	-	-	-
муниципальная	-	-	-	-
собственность общественных организаций	-	-	-	-
частная	78,5	100,0	100,0	100,0
смешанная российская собственность	-	-	-	-
иностранная	-	-	-	-
совместная российская и иностранная собственность	-	-	-	-
Производство кокса и нефтепродуктов	100,0	100,0	100,0	100,0
в том числе по формам собственности:				
государственная	-	-	-	-
муниципальная	-	-	-	-
собственность общественных организаций	-	-	-	-
частная	100,0	100,0	100,0	100,0
смешанная российская собственность	-	-	-	-
иностранная	-	-	-	-
совместная российская и иностранная собственность	-	-	-	-
Производство резиновых и пластмассовых изделий	100,0	100,0	100,0	100,0
в том числе по формам собственности:				
государственная	-	-	-	-
муниципальная	-	-	-	-
собственность общественных организаций	-	-	-	-
частная	100,0	100,0	100,0	100,0
смешанная российская собственность	-	-	-	-
иностранная	-	-	-	-
совместная российская и иностранная собственность	-	-	-	-
Производство прочих неметаллических минеральных продуктов	100,0	100,0	100,0	100,0
в том числе по формам собственности:				
государственная	2,3	0,2	-	-
муниципальная	-	-	-	-
собственность общественных организаций	-	-	-	-
частная	97,7	99,8	100,0	100,0
смешанная российская собственность	-	-	-	-
иностранная	-	-	-	-
совместная российская и иностранная собственность	-	-	-	-
Металлургическое производство и производство готовых металлических изделий	100,0	100,0	100,0	100,0
в том числе по формам собственности:				
государственная	-	-	-	-
муниципальная	-	-	-	-
собственность общественных организаций	-	-	-	-
частная	100,0	100,0	100,0	100,0
смешанная российская собственность	-	-	-	-
иностранная	-	-	-	-
совместная российская и иностранная собственность	-	-	-	-

Ингушетия в цифрах

ПРОМЫШЛЕННОСТЬ

	2013	2014	2015	2016
Производство машин и оборудования (без производства оружия и боеприпасов)	-	100,0	100,0	100,0
в том числе по формам собственности:				
государственная	-	-	-	-
муниципальная	-	-	-	-
собственность общественных организаций	-	-	-	-
частная	-	79,1	5,5	100,0
смешанная российская собственность	-	-	-	-
иностранная	-	-	-	-
совместная российская и иностранная собственность	-	20,9	94,5	-
Прочие производства	100,0	100,0	100,0	100,0
в том числе по формам собственности:				
государственная	-	-	-	-
муниципальная	-	-	-	-
собственность общественных организаций	-	-	-	-
частная	100,0	100,0	100,0	100,0
смешанная российская собственность	-	-	-	-
иностранная	-	-	-	-
совместная российская и иностранная собственность	-	-	-	-
Производство и распределение электроэнергии, газа и воды	100,0	100,0	100,0	100,0
в том числе по формам собственности:				
государственная	18,4	14,6	12,7	5,6
муниципальная	9,7	20,2	19,2	5,5
собственность общественных организаций	-	-	-	-
частная	17,8	-	-	42,2
смешанная российская собственность	54,1	65,2	68,1	46,6
иностранная	-	-	-	-
совместная российская и иностранная собственность	-	-	-	-
Производство и распределение электроэнергии, газа, пара и горячей воды	100,0	100,0	100,0	100,0
в том числе по формам собственности:				
государственная	0,1	0,1	-	-
муниципальная	3,1	3,6	2,2	0,5
собственность общественных организаций	-	-	-	-
частная	23,9	-	-	47,3
смешанная российская собственность	72,8	96,3	97,8	52,2
иностранная	-	-	-	-
совместная российская и иностранная собственность	-	-	-	-
Сбор, очистка и распределение воды	100,0	100,0	100,0	100,0
в том числе по формам собственности:				
государственная	71,2	45,0	41,7	52,7
муниципальная	28,8	55,0	58,3	47,3
собственность общественных организаций	-	-	-	-
частная	-	-	-	-
смешанная российская собственность	-	-	-	-
иностранная	-	-	-	-
совместная российская и иностранная собственность	-	-	-	-

	2017
Промышленность	100,0
в том числе по формам собственности:	
государственная	1,5
муниципальная	3,7
собственность общественных организаций	-

частная	92,2
смешанная российская собственность	2,6
иностранная	-
совместная российская и иностранная собственность	-
Добыча полезных ископаемых	100,0
в том числе по формам собственности:	
государственная	14,3
муниципальная	-
собственность общественных организаций	-
частная	71,4
смешанная российская собственность	14,3
иностранная	-
совместная российская и иностранная собственность	-
Обрабатывающие производства	100,0
в том числе по формам собственности:	
государственная	0,4
муниципальная	-
собственность общественных организаций	-
частная	99,1
смешанная российская собственность	0,4
иностранная	-
совместная российская и иностранная собственность	-
Производство пищевых продуктов	100,0
в том числе по формам собственности:	
государственная	2,0
муниципальная	-
собственность общественных организаций	-
частная	95,9
смешанная российская собственность	2,0
иностранная	-
совместная российская и иностранная собственность	-
Производство напитков	100,0
в том числе по формам собственности:	
государственная	-
муниципальная	-
собственность общественных организаций	-
частная	100,0
смешанная российская собственность	-
иностранная	-
совместная российская и иностранная собственность	-
Производство табачных изделий	100,0
в том числе по формам собственности:	
государственная	-
муниципальная	-
собственность общественных организаций	-
частная	100,0
смешанная российская собственность	-
иностранная	-
совместная российская и иностранная собственность	-
Производство текстильных изделий	100,0
в том числе по формам собственности:	
государственная	-
муниципальная	-
собственность общественных организаций	-
частная	100,0
смешанная российская собственность	-
иностранная	-
совместная российская и иностранная собственность	-
Производство одежды	100,0
в том числе по формам собственности:	
государственная	-

муниципальная	-
собственность общественных организаций	-
частная	100,0
смешанная российская собственность	-
иностранная	-
совместная российская и иностранная собственность	-
Производство кожи и изделий из кожи	100,0
в том числе по формам собственности:	
государственная	-
муниципальная	-
собственность общественных организаций	-
частная	100,0
смешанная российская собственность	-
иностранная	-
совместная российская и иностранная собственность	-
Обработка древесины и производство изделий из дерева и пробки, кроме мебели, производство изделий из соломки и материалов для плетения	100,0
в том числе по формам собственности:	
государственная	-
муниципальная	-
собственность общественных организаций	-
частная	100,0
смешанная российская собственность	-
иностранная	-
совместная российская и иностранная собственность	-
Производство бумаги и бумажных изделий	100,0
в том числе по формам собственности:	
государственная	-
муниципальная	-
собственность общественных организаций	-
частная	100,0
смешанная российская собственность	-
иностранная	-
совместная российская и иностранная собственность	-
Деятельность полиграфическая и копирование носителей информации	100,0
в том числе по формам собственности:	
государственная	-
муниципальная	-
собственность общественных организаций	-
частная	100,0
смешанная российская собственность	-
иностранная	-
совместная российская и иностранная собственность	-
Производство кокса и нефтепродуктов	100,0
в том числе по формам собственности:	
государственная	-
муниципальная	-
собственность общественных организаций	-
частная	100,0
смешанная российская собственность	-
иностранная	-
совместная российская и иностранная собственность	-
Производство химических веществ и химических продуктов	100,0
в том числе по формам собственности:	
государственная	-
муниципальная	-
собственность общественных организаций	-
частная	100,0
смешанная российская собственность	-

иностранная	-
совместная российская и иностранная собственность	-
Производство резиновых и пластмассовых изделий	100,0
в том числе по формам собственности:	
государственная	-
муниципальная	-
собственность общественных организаций	-
частная	100,0
смешанная российская собственность	-
иностранная	-
совместная российская и иностранная собственность	-
Производство прочей неметаллической минеральной продукции	100,0
в том числе по формам собственности:	
государственная	-
муниципальная	-
собственность общественных организаций	-
частная	100,0
смешанная российская собственность	-
иностранная	-
совместная российская и иностранная собственность	-
Производство металлургическое	100,0
в том числе по формам собственности:	
государственная	-
муниципальная	-
собственность общественных организаций	-
частная	100,0
смешанная российская собственность	-
иностранная	-
совместная российская и иностранная собственность	-
Производство готовых металлических изделий, кроме машин и оборудования	100,0
в том числе по формам собственности:	
государственная	-
муниципальная	-
собственность общественных организаций	-
частная	100,0
смешанная российская собственность	-
иностранная	-
совместная российская и иностранная собственность	-
Производство компьютеров, электронных и оптических изделий	100,0
в том числе по формам собственности:	
государственная	-
муниципальная	-
собственность общественных организаций	-
частная	100,0
смешанная российская собственность	-
иностранная	-
совместная российская и иностранная собственность	-
Производство машин и оборудования, не включенных в другие группировки	100,0
в том числе по формам собственности:	
государственная	-
муниципальная	-
собственность общественных организаций	-
частная	100,0
смешанная российская собственность	-
иностранная	-
совместная российская и иностранная собственность	-
Производство автотранспортных средств, прицепов и полуприцепов	100,0
в том числе по формам собственности:	

государственная	-
муниципальная	-
собственность общественных организаций	-
частная	100,0
смешанная российская собственность	-
иностранная	-
совместная российская и иностранная собственность	-
Производство мебели	100,0
в том числе по формам собственности:	
государственная	-
муниципальная	-
собственность общественных организаций	-
частная	100,0
смешанная российская собственность	-
иностранная	-
совместная российская и иностранная собственность	-
Производство прочих готовых изделий	100,0
в том числе по формам собственности:	
государственная	-
муниципальная	-
собственность общественных организаций	-
частная	100,0
смешанная российская собственность	-
иностранная	-
совместная российская и иностранная собственность	-
Ремонт и монтаж машин и оборудования	100,0
в том числе по формам собственности:	
государственная	-
муниципальная	-
собственность общественных организаций	-
частная	100,0
смешанная российская собственность	-
иностранная	-
совместная российская и иностранная собственность	-
Обеспечение электрической энергией, газом и паром; кондиционирование воздуха	100,0
в том числе по формам собственности:	
государственная	-
муниципальная	11,1
собственность общественных организаций	-
частная	44,4
смешанная российская собственность	44,4
иностранная	-
совместная российская и иностранная собственность	-
Водоснабжение; водоотведение, организация сбора и утилизации отходов, деятельность по ликвидации загрязнений	100,0
в том числе по формам собственности:	
государственная	3,8
муниципальная	34,6
собственность общественных организаций	-
частная	61,5
смешанная российская собственность	-
иностранная	-
совместная российская и иностранная собственность	-
Забор, очистка и распределение воды	100,0
в том числе по формам собственности:	
государственная	20,0
муниципальная	60,0
собственность общественных организаций	-
частная	20,0
смешанная российская собственность	-

иностранная	-
совместная российская и иностранная собственность	-
Сбор и обработка сточных вод	100,0
в том числе по формам собственности:	
государственная	-
муниципальная	25
собственность общественных организаций	-
частная	75
смешанная российская собственность	-
иностранная	-
совместная российская и иностранная собственность	-
Сбор, обработка и утилизация отходов; обработка вторичного сырья	100,0
в том числе по формам собственности:	
государственная	-
муниципальная	33,3
собственность общественных организаций	-
частная	66,7
смешанная российская собственность	-
иностранная	-
совместная российская и иностранная собственность	-
Предоставление услуг в области ликвидации последствий загрязнений и прочих услуг, связанных с удалением отходов	100,0
в том числе по формам собственности:	
государственная	-
муниципальная	100,0
собственность общественных организаций	-
частная	-
смешанная российская собственность	-
иностранная	-
совместная российская и иностранная собственность	-

Ингушетия в цифрах

ПРОМЫШЛЕННОСТЬ

13.5. СТРУКТУРА ВИДОВ ЭКОНОМИЧЕСКОЙ ДЕЯТЕЛЬНОСТИ ПО ФОРМАМ СОБСТВЕННОСТИ

(в процентах к итогу)

2017 год



13.6. СТРУКТУРА ОТГРУЗКИ ПО ВИДАМ ЭКОНОМИЧЕСКОЙ ДЕЯТЕЛЬНОСТИ

(в процентах к итогу)

2017 год

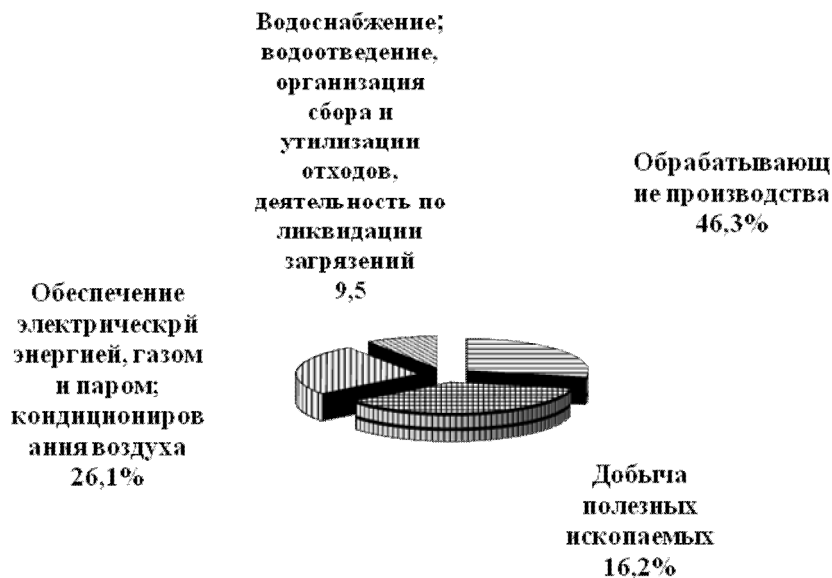

ПРОМЫШЛЕННОСТЬ

**13.7. ПРОИЗВОДСТВО ВАЖНЕЙШИХ ВИДОВ
ПРОМЫШЛЕННОЙ ПРОДУКЦИИ В НАТУРАЛЬНОМ ВЫРАЖЕНИИ**

	2010	2011	2012	2013	2014	2015	2016 ¹
Добыча топливно-энергетических полезных ископаемых							
Добыча нефти, тыс. тонн ²
Добыча полезных ископаемых, кроме топливно-энергетических							
Материалы строительные нерудные, тысяча м ³	270,4	247,8	263,9	619,7	573,8
Пески природные, тысяча м ³
Смесь песчано-гравийная, тысяча м ³	239,5	208,8	255,9	551,2	542,2
Щебень строительный немыйтый, тысяча м ³	10,2	-	-	-	-	-	-
Производство пищевых продуктов, включая напитки и табака							
Хлеб и хлебобулочные изделия, тонн	660,6	1341,9	1450,6	1764,6	1960,3	2265,4	9054,6
Кондитерские изделия, тонн	41,3	38,2	34,4	495,9	607,6	676,1	1711,2
Цельномолочная продукция, тонн	-	-	-
Молоко жидкое обработанное, тонн	-	-	-
Сыры и продукты сырные, тонн	-	-	-	-
Сметана, тонн	-	-	-
Творог, тонн	-	-	-
Воды минеральные, тысяча полулитров	20857,0	...
Вода питьевая (кроме вод минеральных), тысяча полулитров	...	-	-	-
Воды газированные, содержащие добавки сахара или других подслащающих или вкусо-ароматических веществ, тыс. дкл.
Издательская и полиграфическая деятельность							
Книги, брошюры, листовки печатные (листов-оттисков), миллион штук
Газеты (экземпляров, тираж условный /в 4-х полосном исчислении формата А2/), миллион штук	-	-	-
Журналы (листов-оттисков), миллион штук	-	-	-
Бланки (листов-оттисков), миллион штук	-
Производство резиновых и пластмассовых изделий							
Окна и их коробки, подоконники полимерные, м ²	234,6	919,5	1610,8	1983,8	2519,2	2583,7	3752,0
Двери и их коробки полимерные, м ²	45,0	-	-	513,1	826,6
Производство прочих неметаллических минеральных продуктов							
Кирпич строительный, миллион условных кирпичей	21,7	27,1	29,9	27,9	20,1	10,2	...
Плитка тротуарная, тысяча м ²	1,7	1,3	13,6	...	51,6	53,3	96,2
Смеси асфальтобетонные дорожные, (горячие и теплые), тонн
Прочие производства (производство мебели и прочей продукции, не включенной в другие группировки)							
Стол, штук	2939	336	337	...	3406,0	3516,0	3424,0
Стулья, штук	5900	300	336	...	6600,0	7192,0	8832,0
Шкафы, штук	470	547	498	...	1343,0	1304,0	1200,0
Производство и распределение электроэнергии, газа и воды							
Электроэнергия, млрд. квт. час

¹ За период 2010-2016 гг. (включительно) данные приводятся в соответствии с Общероссийским классификатором продукции по видам экономической деятельности

² Данные не публикуются в целях обеспечения конфиденциальности первичных статистических данных, полученных от организаций, в соответствии с Федеральным законом от 29.11.07N 282-ФЗ «Об официальном статистическом учете и системе государственной статистики в Российской Федерации» (ст. 4, п. 5; ст. 9, п.1)

	2017 ¹
ДОБЫЧА ПОЛЕЗНЫХ ИСКОПАЕМЫХ	
Нефть сырая, включая газовый конденсат, тыс. тонн	...
Пески природные, тыс. куб. м	22,5
Гранулы, крошка и порошок; галька, гравий, тыс. куб. м	...
ОБРАБАТЫВАЮЩИЕ ПРОИЗВОДСТВА	
Производство пищевых продуктов	
Мясо крупного рогатого скота, свинина, баранина, конина парное, остывшее или охлажденное, тыс. тонн	
Мясо сельскохозяйственной птицы, тонн	...
Колбасные изделия, тонн	122,0
Сыры, продукты сырные и творог, тыс. тонн	...
Масла растительные нерафинированные, тыс. тонн	
Кондитерские изделия, тонн	2266,5
Макаронные изделия, тонн	315,7
Изделия хлебобулочные недлительного хранения, тонн	16392,3
Производство напитков	
Напитки безалкогольные прочие, тыс. дал	...
Минеральные воды, млн. полулитров	...
Воды минеральные и питьевые, млн. полулитров	...
Производство одежды	
Трикотажные изделия, штук	...
Производство резиновых и пластмассовых изделий	
Блоки оконные пластмассовые, кв. м	1885,4
Блоки дверные пластмассовые, кв. м	...
Производство прочей неметаллической минеральной продукции	
Кирпич керамический неогнеупорный строительный, миллион условных кирпичей	...
Черепица из цемента, бетона или искусственного камня, тыс. кв. м	96,7
Плиты из цемента, бетона или искусственного камня, тыс. кв. м	97,4
Блоки и прочие изделия сборные строительные для зданий и сооружений из цемента, бетона или искусственного камня, тыс. куб. м	...
Бетон, готовый для заливки (товарный бетон), тыс. куб. м	83,7
Производство металлургическое	
Радиаторы центрального отопления с неэлектрическим нагревом металлические, Мегаватт; ^тысяча киловатт	...
Производство автотранспортных средств, прицепов и полуприцепов	
Прицепы и полуприцепы, технически допустимая максимальная масса которых не более 0,75 т, штук	...
Производство мебели	
Столы, штук	3184
Стулья, штук	10264
Шафы, штук	1835
Обеспечение электрической энергией, газом и паром; кондиционирование воздуха	
Электроэнергия, млрд. квт. час.	...

¹ За 2017 г. данные приводятся в соответствии с Общероссийским классификатором продукции по видам экономической деятельности (ОК 034 2014 (КПЕС 2008)) ОКПД2

² Данные не публикуются в целях обеспечения конфиденциальности первичных статистических данных, полученных от организаций, в соответствии с Федеральным законом от 29.11.07N 282-ФЗ «Об официальном статистическом учете и системе государственной статистики в Российской Федерации» (ст. 4, п. 5; ст. 9, п. 1)

Ингушетия в цифрах

ПРОМЫШЛЕННОСТЬ

13.8. СВЕДЕНИЯ О ПРОИЗВОДСТВЕ И РАСПРЕДЕЛЕНИИ ЭЛЕКТРОЭНЕРГИИ

	2013	2014	2015	2016	2017
Производство электроэнергии всего, млн. кВт - часов	-	-	-	-	-
в том числе:					
тепловые электростанции	-	-	-	-	-
гидроэлектростанции	-	-	-	-	-
Мощность электростанций (на конец года), млн. кВт	-	-	-	-	-
в том числе:					
тепловые электростанции	-	-	-	-	-
гидроэлектростанции	-	-	-	-	-
Электробаланс, млн. кВт-часов:	625,7	655,4	609,3	715,3	734,1
произведено электроэнергии	-	-	-	-	-
получено электроэнергии из-за пределов республики	625,7	655,4	609,3	715,3	734,1
Потреблено электроэнергии, млн. кВт-часов	625,7	655,4	609,3	715,3	734,1
в том числе:					
потери в электросетях общего пользования	290,0	302,8	310,3	234,9	230,5
сельское хозяйство, охота и лесное хозяйство	0,4	0,3	0,4	1,4	0,6
добыча полезных ископаемых	2,8	2,8	2,4	4,2	4,1
обрабатывающие производства	26,7	26,7	22,5	27,6	37,9
производство и распределение электроэнергии, газа и воды	62,8	61,0	55,1	66,2	92,8
строительство	2,2	2,2	1,9	5,7	3,1
транспорт и связь	11,5	13,9	13,9	17,1	16,8
предоставление прочих коммунальных, социальных и персональных услуг	1,6	1,7	1,4	1,7	-
освещение и бытовое потребление населением	169,1	178,5	136,4	286,5	229,7
прочие	58,6	65,6	65,4	49,9	110,2

Ингушетия в цифрах

ПРОМЫШЛЕННОСТЬ

**13.9. СТРУКТУРА ЗАТРАТ ПРОИЗВОДСТВО ПРОДУКЦИИ ПО ВИДАМ
ЭКОНОМИЧЕСКОЙ ДЕЯТЕЛЬНОСТИ**
(крупные и средние предприятия)

	Все затраты млн. руб.	в том числе, в процентах				
		мате- риальные	оплата труда	отчисления на соц. нужды	амортиз ация	проч. расхо
Добыча полезных ископаемых						
2013	1338,2	13,4	13,7	4,1	3,2	65,6
2014	1449,6	9,5	18,7	5,6	3,5	62,7
2015	1419,6	44,4	20,0	6,0	3,5	26,5
2016	1382,0	44,2	21,8	6,7	3,3	24,2
добыча топ.- энергет. полезных ископаемых						
2013	*	12,5	13,5	4,0	3,3	66,7
2014	*	7,5	18,7	5,6	3,6	64,6
2015	*	43,8	20,0	6,0	3,5	26,2
2016	*	-	-	-	-	-
добыча полезных ископаемых, кроме топливно- энергетических						
2013	*	50,6	23,1	7,2	2,6	16,5
2014	*	63,0	19,9	6,3	1,3	9,5
2015	*	60,4	19,7	6,6	1,6	11,7
2016	*	-	-	-	-	-
Обрабатывающие производства						
2013	10,5	43,7	34,2	10,7	8,7	2,7
2014	*	0,4	18,4	4,7	75,9	0,6
2015	*	53,3	34,6	10,2	-	1,9
2016	*	-	-	-	-	-
производство пищевых продуктов, включая напитки и табака						
2013	*	-	31,7	9,5	58,8	-
2014	*	-	8,2	2,5	89,3	-
2015	-	-	-	-	-	-
2016	*	-	-	-	-	-
целлюлозно-бумажное производство; издательская и полиграф. деятельность						
2013	*	48,4	38,8	12,6	-	0,2
2014	-	-	-	-	-	-
2015	-	-	-	-	-	-
2016	*	-	-	-	-	-
производство кокса и нефтепродуктов						
2013	-	-	-	-	-	-
2014	-	-	-	-	-	-
2015	-	-	-	-	-	-
2016	-	-	-	-	-	-

Ингушетия в цифрах

ПРОМЫШЛЕННОСТЬ

	Все затраты млн. руб.	в том числе, в процентах				
		мате- риальные	оплата труда	отчисления на соц. нужды	аморти- зация	прочие расходы
химическое производство						
2013	-	-	-	-	-	-
2014	-	-	-	-	-	-
2015	-	-	-	-	-	-
2016	-	-	-	-	-	-
производство прочих неметаллических минеральных продуктов						
2013	*	62,2	19,4	4,7	-	13,8
2014	*	2,6	76,1	17,3	-	4,0
2015	*	-	60,7	13,9	-	25,4
2016	*	-	-	-	-	-
металлургическое производство и производство готовых метал. изделий						
2013	*	-	-	-	-	-
2014	-	-	-	-	-	-
2015	-	-	-	-	-	-
2016	-	-	-	-	-	-
производство машин и оборудования (без производства оружия и боеприпасов)						
2013	*	-	-	-	-	-
2014	-	-	-	-	-	-
2015	*	57,0	32,8	10,0	-	0,2
2016	-	-	-	-	-	-
прочие производства						
2013	-	-	-	-	-	-
2014	-	-	-	-	-	-
2015	-	-	-	-	-	-
2016	-	-	-	-	-	-
Производство и распределение электроэнергии, газа и воды						
2013	1992,0	67,0	14,2	4,1	1,1	13,6
2014	2414,9	51,0	13,1	3,8	2,0	30,1
2015	2220,7	61,6	15,4	5,0	3,7	8,4
2016	974,6	40,1	27,2	8,2	7,5	17,0
Производство и распределение электроэнергии, газа, пара и горячей воды						
2013	1516,5	68,8	11,8	3,4	0,5	15,5
2014	*	44,8	11,2	3,2	0,3	40,5
2015	1493,5	67,1	15,6	5,2	0,6	11,5
2016	419,9	15,8	37,3	11,2	1,7	34,0
Сбор очистка и распределение воды						
2013	475,5	61,4	21,8	5,4	3,0	7,4
2014	665,0	67,3	18,1	5,4	6,4	2,8
2015	727,2	68,6	14,8	4,6	10,0	2,0
2016	554,7	58,6	19,4	5,9	11,8	4,3

	2017г.					
	Все затраты млн. руб.	в том числе, в процентах				
		мате- риальные	оплата труда	отчисле- ния на соц. нужды	аморти- зация	прочие расходы
ДОБЫЧА ПОЛЕЗНЫХ ИСКОПАЕМЫХ	817,7	9.0	35.0	11.2	13.8	31.0
Добыча прочих полезных		44.6	31.7	9.7	1.3	12.7

ископаемых	27,8					
Предоставление услуг в области добычи полезных ископаемых	789,8	7.7	35.1	11.2	14.3	31.7
ОБРАБАТЫВАЮЩИЕ ПРОИЗВОДСТВА	90,0	93.2	4.8	1.4	0.5	0.2
Производство пищевых продуктов	2,2	60.9	13.5	2.3	18.0	5.3
Деятельность полиграфическая и копирование носителей информации	1,6	100.0	-	-	-	-
Производство прочей неметаллической минеральной продукции	22,8	100.0	-	-	-	-
Производство готовых металлических изделий, кроме машин и оборудования	5,4	100.0	-	-	-	-
Производство мебели	0,2	100.0	-	-	-	-
Ремонт и монтаж машин и оборудования	57,8	90.9	6.9	2.1	0.0	0.0
ОБЕСПЕЧЕНИЕ ЭЛЕКТРИЧЕСКОЙ ЭНЕРГИЕЙ, ГАЗОМ И ПАРОМ; КОНДИЦИОНИРОВАНИЕ ВОЗДУХА	438,4	18.1	32.8	9.9	1.5	37.8
Обеспечение электрической энергией, газом и паром; кондиционирование воздуха	438,4	18.1	32.8	9.9	1.5	37.8
ВОДОСНАБЖЕНИЕ; ВОДООТВЕДЕНИЕ, ОРГАНИЗАЦИЯ СБОРА И УТИЛИЗАЦИИ ОТХОДОВ, ДЕЯТЕЛЬНОСТЬ ПО ЛИКВИДАЦИИ ЗАГРЯЗНЕНИЙ	450,0	62.5	21.0	6.3	7.6	2.8
Забор, очистка и распределение воды	357,5	60.8	21.5	6.5	8.6	2.6
Сбор и обработка сточных вод	90,4	69.7	18.7	5.3	3.5	2.8
Предоставление услуг в области ликвидации последствий загрязнений и прочих услуг, связанных с удалением отходов	2,1	29.5	27.8	8.9		33.8

Ингушетия в цифрах

ПРОМЫШЛЕННОСТЬ

13.10. РАСПРЕДЕЛЕНИЕ КОЛИЧЕСТВА ОРГАНИЗАЦИИ И ТЕРРИТОРИАЛЬНО-ОБОСОБЛЕННЫХ ПОДРАЗДЕЛЕНИЙ ПО ЧИСТЫМ ВИДАМ ЭКОНОМИЧЕСКОЙ ДЕЯТЕЛЬНОСТИ В РАЗРЕЗЕ ФОРМ СОБСТВЕННОСТИ
(единиц)

	2013	2014	2015	2016	2017
Всего	420	1055	1056	312	273
Государственная собственность	21	10	10	6	4
Муниципальная собственность	6	11	10	6	10
Собственность общественных и религиозных организаций (объединений)	-	-	-	-	-
Частная собственность	388	1029	1031	296	252
Смешанная российская собственность	5	4	4	4	7
Собственность российских граждан, постоянно проживающих за границей	-	-	-	-	-
Собственность потребительской кооперации	-	-	-	-	-
Собственность государственных корпораций	-	-	-	-	-
Иностранная собственность	-	-	-	-	-
Совместная российская и иностранная собственность	-	1	1	-	-

Ингушетия в цифрах

14. СЕЛЬСКОЕ ХОЗЯЙСТВО

В разделе содержится информация о структурных изменениях в сельскохозяйственном производстве, развитии частного сектора на селе, состоянии растениеводства и животноводства, формировании рыночных отношений и др. Данные приводятся в целом по сельскому хозяйству и по категориям сельхозпроизводителей за ряд последних лет.

По категории «**сельскохозяйственные предприятия**» показаны в сумме данные по колхозам, совхозам, межхозяйственным предприятиям, товариществам всех типов, акционерным обществам, производственным сельскохозяйственным кооперативам, подсобным хозяйствам промышленных, транспортных, других предприятий и организаций, научно-исследовательских учреждений и организаций.

К хозяйствам населения относятся личные подсобные хозяйства, коллективные и индивидуальные сады и огороды и др. Большая часть населения имеет **личные подсобные хозяйства**, когда семья на отведенном ей в собственность, постоянное или временное пользование участке земли производит продукцию растениеводства и животноводства.

Крестьянское (фермерское) хозяйство – самостоятельный хозяйствующий субъект, созданный семьей или отдельным гражданином, осуществляющий производство, переработку, хранение и реализацию сельскохозяйственной продукции на основе использования имущества, земельных и других природных ресурсов, находящихся в его частной собственности, пожизненно наследуемом владении или аренде.

Продукция сельского хозяйства представляет собой сумму продукции растениеводства и животноводства всех сельхозпроизводителей (включая хозяйства индивидуального сектора) в стоимостной оценке по фактическим ценам.

Продукция растениеводства включает стоимость сырых продуктов, полученных от урожая отчетного года – зерна, продукции технических культур (семян масличных культур, продукции льна и конопли, сахарной свеклы, табака и махорки и др.), картофеля, овощей и бахчевых продовольственных культур, плодов и ягод, кормовых культур (кормовых корнеплодов, однолетних и многолетних сеянных трав, убранных на сено, зеленую массу и силос), семян и посадочного материала сельскохозяйственных культур и многолетних насаждений, стоимость выращивания молодых многолетних насаждений до плодоносящего возраста и изменение стоимости незавершенного производства в растениеводстве от начала к концу года.

Продукция животноводства включает стоимость сырых продуктов, полученных в результате выращивания и хозяйственного использования сельскохозяйственных животных и птицы (молока, шерсти, яиц, др.), стоимость выращивания скота и птицы (приплода, прироста, привеса) в отчетном году, стоимость продукции пчеловодства и др.

Для исчисления индексов физического объема продукции сельского хозяйства используется показатель ее объема в сопоставимой оценке.

Общая земельная площадь – площадь поверхности суши вместе с внутренними водами, находящаяся внутри границы республики.

Сельскохозяйственные угодья – земельные участки, систематически используемые для получения сельскохозяйственной продукции. Сельскохозяйственные угодья находятся в собственности, аренде, постоянном или временном пользовании сельскохозяйственных предприятий, крестьянских (фермерских) хозяйств и хозяйств населения.

Пашни – сельскохозяйственные угодья, систематически обрабатываемые и используемые под посев сельскохозяйственных культур, включая многолетние травы и пары.

Валовой сбор сельскохозяйственных культур в сельскохозяйственных предприятиях определяется по данным форм федерального государственного статистического наблюдения путем прямого подсчета собранной в этих хозяйствах продукции как с основных, так и с повторных и междурядных посевов; по крестьянским (фермерским) хозяйствам, а также хозяйств населения – на основе сведений о размерах посевных площадей в этих хозяйствах и данных о средней урожайности с 1 га посева по материалам выборочных обследований крестьянских (фермерских) хозяйств и хозяйств населения.

Поголовье скота устанавливается на основе данных статистического наблюдения, а в отдельные годы по итогам специально организованных переписей скота и включает поголовье скота всех возрастных групп соответствующего вида скота.

Производство мяса включает мясо всех видов скота и птицы, жир – сырец, пищевые субпродукты. Данные приведены как по промышленному, так и внутрихозяйственному забою скота и птицы.

Производство молока характеризуется фактически надоем коровьим, козьим и кобыльим молоком, независимо от того, было ли оно реализовано или потреблено в хозяйстве на выпойку телят и поросят. Молоко, высосанное телятами при подсосном их содержании, в продукцию не включается и не учитывается при определении средних удоев от одной коровы.

Производство шерсти включает всю фактически настриженную овечью, козью шерсть и козий пух, независимо от того, была ли она реализована или использована на внутрихозяйственные нужды. Шерсть, полученная с овчин при промышленной переработке их на кожу, в продукцию не включается. Вес шерсти показывается физический, полученный непосредственно после стрижки овец, т.е. вес невыттой шерсти.

Производство яиц включает их сбор за год от всех видов домашней птицы, в том числе яйца, пошедшие на воспроизводство птицы (инкубация и др.).

Производство меда определяется количеством собранного пчелами меда, вынутого из ульев.

Продуктивность сельскохозяйственных животных – средний выход продукции в расчете на одно животное за определенный период. Так, при расчете среднего годового надоя молока на одну корову, полученного от коров молочного стада, делится на их среднее поголовье.

Выход приплода скота определяется как отношение полученного за год приплода к поголовью маток, имевшихся на начало года.

Падеж скота определяется в процентах как отношение количества павших и вынужденно забитых животных к общему поголовью скота в обороте (сумма показателей поголовья на начало года, приплода и поступления скота в течение года).

В объем реализации включается продажа продукции сельскохозяйственными предприятиями по всем каналам: предприятиям и организациям, осуществляющим закупки, на рынке, биржах, аукционах, через собственную торговую сеть и предприятия общественного питания, по бартеру и др.

Рентабельность (убыточность) характеризуется отношением прибыли (убытка) к себестоимости реализованной продукции, работ и услуг.

Информация о **продовольственных ресурсах и их использовании** формируется на базе данных форм федерального государственного статистического наблюдения предприятий и организаций перерабатывающей промышленности, сельского хозяйства, торговли, данных статистики внешнеэкономических связей, обследования домашних хозяйств, данных таможенной статистики и других, характеризующих источники образования продовольственных ресурсов и направления их использования за календарный год.

В объеме потребления населением основных продуктов питания учитываются соответственно:

- мясо, субпродукты 1 и 2 категорий в натуре, сало и мясопродукты в пересчете на мясо (колбаса, мясо копчености, мясные и мясорастительные консервы, котлеты и т.п.);
- молоко и молочные продукты (масло животное, сыр, брынза, сливки, сметана, мороженное, молочные консервы, сухое молоко и т.п.) в пересчете на молоко (коэффициенты пересчета определяются по данным о фактическом расходе молока на эти продукты);
- яйца всякой домашней птицы, яичный порошок, меланж в пересчете на яйца;
- мука, крупа, зерно в натуре, хлеб пшеничный и макаронные изделия в пересчете на муку;
- картофель, овощи продовольственные бахчевые (свежие, сушеные, соленые, переработанные на консервы, маринованные и др. в пересчете на свежие).

СЕЛЬСКОЕ ХОЗЯЙСТВО

**14.1. ОБЩАЯ ЗЕМЕЛЬНАЯ ПЛОЩАДЬ И СЕЛЬСКОХОЗЯЙСТВЕННЫЕ
УГОДЬЯ В РАСПРЕДЕЛЕНИИ ПО ЗЕМЛЕПОЛЬЗОВАТЕЛЯМ**

(на 1 января; тысяч гектаров)

	Земли, используемые землепользователями, занимающимися сельхозпроизводством	в том числе:				
		сельскохозяйственных предприятий и организаций	крестьянских (фермерских) хозяйств	в наличии пользования граждан	из них	
					индивидуальное приусадебное землепользование	коллективные и индивидуальные сады и огороды

Общая земельная площадь

2013	177,4	131,5	31,3	14,6	12,6	0,2
2014	178,8	131,4	31,4	16,0	12,7	0,2
2015	178,8	131,4	31,4	16,0	12,7	0,2
2016	178,8	131,4	31,4	16,0	12,7	0,2
2017	178,8	131,4	31,4	16,0	12,7	0,2
2018	178,8	131,4	31,4	16,0	12,7	0,2

Все сельскохозяйственные угодья

2013	164,9	120,6	31,1	13,2	10,1	0,2
2014	165,1	120,5	31,2	13,4	10,3	0,2
2015	165,1	120,5	31,2	13,4	10,3	0,2
2016	165,1	120,5	31,2	13,4	10,3	0,2
2017	165,1	120,5	31,2	13,4	10,3	0,2
2018	165,1	120,5	31,2	13,4	10,3	0,2

Пашня

2013	95,2	57,2	27,9	10,1	8,8	0,1
2014	95,4	57,1	28,0	10,3	8,8	0,1
2015	95,4	57,1	28,0	10,3	8,8	0,1
2016	95,4	57,1	28,0	10,3	8,8	0,1
2017	95,4	57,1	28,0	10,3	8,8	0,1
2018	95,4	57,1	28,0	10,3	8,8	0,1

Сенокосы и пастбища

2013	65,9	62,0	3,0	0,9	0,8	-
2014	65,9	62,0	3,0	0,9	0,8	-
2015	65,9	62,0	3,0	0,9	0,8	-
2016	65,9	62,0	3,0	0,9	0,8	-
2017	65,9	62,0	3,0	0,9	0,8	-
2018	65,9	62,0	3,0	0,9	0,8	-

Ингушетия в цифрах

СЕЛЬСКОЕ ХОЗЯЙСТВО

14.2. ПРОДУКЦИЯ СЕЛЬСКОГО ХОЗЯЙСТВА ПО КАТЕГОРИЯМ ХОЗЯЙСТВ (в фактически действовавших ценах, миллионов рублей)

	2012	2013	2014	2015	2016	2017
--	------	------	------	------	------	------

Хозяйства всех категорий

Продукция сельского хозяйства- всего	3902,9	4639,9	5464,1	6691,4	8589,3	9030,5
растениеводство	1248,2	1468,5	2064,0	2171,3	2972,6	1946,2
животноводство	2654,7	3171,4	3400,1	4520,1	5616,7	7084,3

Сельскохозяйственные предприятия

Продукция сельского хозяйства	314,9	469,2	371,9	435,0	842,8	662,0
растениеводство	296,8	457,1	347,2	376,5	688,1	396,6
животноводство	18,1	12,1	24,7	58,5	154,6	265,4

Хозяйства населения

Продукция сельского хозяйства	3038,1	3533,5	3730,5	4568,3	4780,4	5913,9
растениеводство	687,5	790,8	906,1	1048,9	1069,9	1092,4
животноводство	2350,6	2742,7	2824,4	3549,4	3710,5	4821,6

Крестьянские (фермерские) хозяйства

Продукция сельского хозяйства	549,9	637,2	1361,7	1688,1	2966,1	2454,6
растениеводство	263,9	220,6	810,7	775,9	1214,6	457,3
животноводство	286,0	416,6	551,0	912,2	1751,5	1997,3

В процентах к итогу

Хозяйства всех категорий	100,0	100,0	100,0	100,0	100,0	100
в том числе:						
сельскохозяйственные предприятия	8,1	10,1	6,8	6,5	9,8	7,3
хозяйства населения	77,8	76,2	68,3	68,3	55,7	65,5
крестьянские (фермерские) хозяйства	14,1	13,7	24,9	25,2	34,5	27,2

Ингушетия в цифрах

**14.3. ИНДЕКСЫ ФИЗИЧЕСКОГО ОБЪЕМА ПРОДУКЦИИ
СЕЛЬСКОГО ХОЗЯЙСТВА ПО КАТЕГОРИЯМ ХОЗЯЙСТВ**

	Хозяйства всех категорий	в том числе:		
		сельскохозяйственные предприятия	хозяйства населения	крестьянские (фермерские) хозяйства

В процентах к предыдущему году(в сопоставимых ценах)

2012	81,5	67,6	78,4	112,2
2013	108,7	200,2	100,5	113,2
2014	108,3	61,5	100,3	185,3
2015	112,0	135,9	107,7	119,9
2016	116,9	217,4	103,6	128,9
2017	87,8	69,3	102,5	68,7

В % к предыдущему году

2012	87,2	91,5	83,8	109,0
2013	118,9	149,0	116,3	115,9
2014	117,8	79,3	105,6	213,7
2015	122,5	117,0	122,5	124,0
2016	128,4	193,7	104,6	175,7
2017	105,1	78,5	123,7	82,8

14.4. СТРУКТУРА ВАЛОВОЙ ПРОДУКЦИИ СЕЛЬСКОГО ХОЗЯЙСТВА
ПО КАТЕГОРИЯМ ХОЗЯЙСТВ
(в процентах)

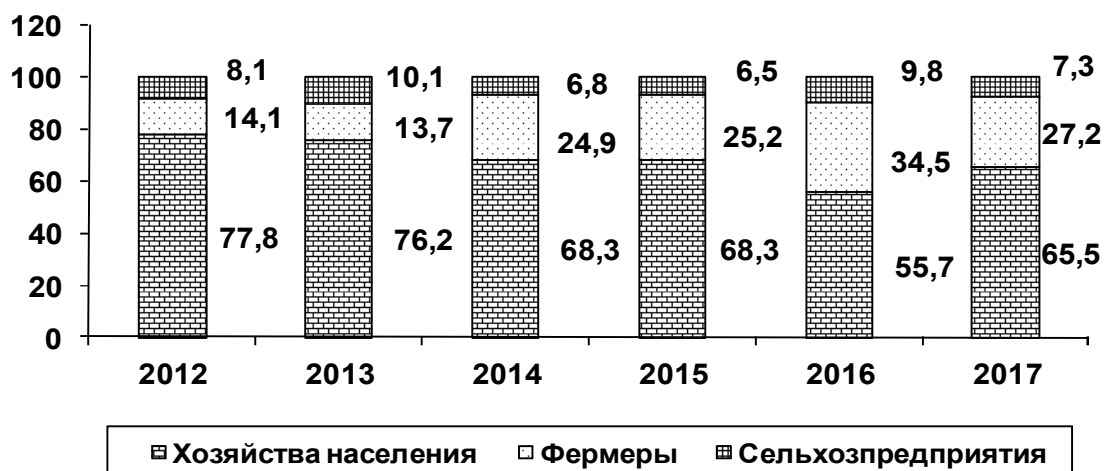

14.5. СТРУКТУРА ВАЛОВОЙ ПРОДУКЦИИ СЕЛЬСКОГО ХОЗЯЙСТВА
ПО ОТРАСЛЯМ ПРОИЗВОДСТВА
(в процентах)

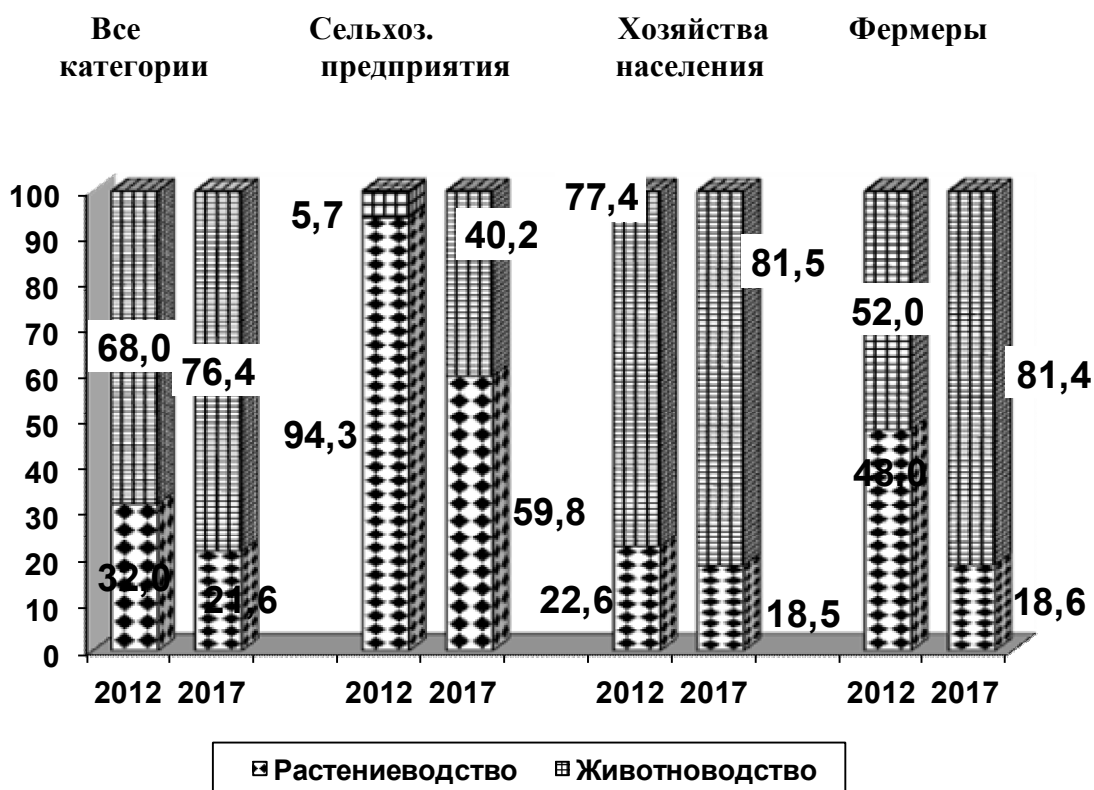

**14.6. СТРУКТУРА ПРОИЗВОДСТВА ОСНОВНЫХ ВИДОВ
СЕЛЬСКОХОЗЯЙСТВЕННОЙ ПРОДУКЦИИ ПО КАТЕГОРИЯМ ХОЗЯЙСТВ**

(в процентах к итогу)

	2012	2013	2014	2015	2016	2017
--	------	------	------	------	------	------

Сельскохозяйственные предприятия

Зерно (в весе после доработки)	43,9	65,2	44,2	42,2	54,6	64,9
Сахарная свекла (фабричная)	-	-	-	-	-	-
Картофель	9,4	5,8	2,1	1,7	2,3	1,3
Овощи	49,5	2,9	2,8	19,8	7,0	-
Мясо (в убойном весе)	1,2	0,8	1,0	0,9	3,1	2,9
Молоко	0,3	0,1	0,9	3,1	6,8	8,3
Яйца	-	-	-	-	-	-
Шерсть (в физическом весе)	12,7	13,9	13,5	10,4	5,9	5,1
Мед	13,9	11,1	9,9	10,0	13,1	8,2

Хозяйства населения

Зерно (в весе после доработки)	5,4	3,1	3,1	4,2	2,8	6,6
Сахарная свекла (фабричная)	-	-	-	-	-	-
Картофель	81,2	85,7	57,2	54,5	46,3	66,54
Овощи	36,5	70,6	38,0	30,8	31,1	88,9
Мясо (в убойном весе)	82,9	83,7	82,5	82,2	81,3	76,5
Молоко	75,5	70,7	67,9	62,2	52,6	50,6
Яйца	59,4	62,1	60,6	60,0	60,8	60,6
Шерсть (в физическом весе)	43,4	28,5	32,5	26,7	29,0	29,8
Мед	76,4	61,1	60,5	60,0	65,4	70,0

Крестьянские (фермерские) хозяйства

Зерно (в весе после доработки)	50,8	31,7	52,7	53,6	42,5	28,5
Сахарная свекла (фабричная)	-	-	-	-	-	-
Картофель	9,4	8,5	40,7	43,8	51,4	32,3
Овощи	14,0	16,5	59,2	49,4	61,9	11,1
Мясо (в убойном весе)	15,9	15,5	16,5	16,9	15,6	20,6
Молоко	24,2	29,2	31,2	34,7	40,6	41,1
Яйца	40,6	37,9	39,4	40,0	39,2	39,4
Шерсть (в физическом весе)	43,9	47,6	54,0	62,9	65,1	65,1
Мед	9,7	27,8	29,6	30,0	21,5	21,8

**14.7. ОСНОВНЫЕ ПОКАЗАТЕЛИ ДЕЯТЕЛЬНОСТИ
СЕЛЬСКОХОЗЯЙСТВЕННЫХ ПРЕДПРИЯТИЙ**
(по крупным и средним хозяйствам)

	2012	2013	2014	2015	2016	2017
Число сельскохозяйственных предприятий (на конец года)	28	15	16	19	19	17
Среднесписочная численность работников, занятых в сельскохозяйственном производстве, тыс. человек	1,3	1,0	1,0	0,9	0,8	0,7
Сельскохозяйственные угодья, тыс. га	73,0	70,2	79,5	73,0	71,1	69,8
Прибыль, убыток (-) от продаж, млн. рублей	-8,2	-15,2	-24,3	-11,8	10,4	19,4
Уровень рентабельности, убыточности (-) в % к затратам на производство продаж	-7,1	-6,0	-9,5	-6,4	6,3	10,0
Число убыточных сельскохозяйственных предприятий, в % от общего числа сельскохозяйственных предприятий	38,1	35,3	14,3	29,4	15,4	46,7
Посевная площадь, тыс. га	27,1	31,4	30,7	25,5	26,4	21,8
зерновые культуры (без кукурузы)	13,0	18,2	19,0	12,2	15,0	10,0
сахарная свекла (фабричная)	-	-	-	-	-	-
подсолнечник	4,5	4,5	2,3	2,7	3,5	3,8
картофель	0,3	0,2	-	0,03	0,2	-
овощи	0,2	0,0	0,01	-	0,1	0,05
Поголовье скота (на конец года), тыс. голов						
крупного рогатого	1,0	0,9	0,7	0,3	0,2	0,2
в том числе коров	0,3	0,2	0,1	-	-	-
свиней	-	-	-	-	-	-
овец и коз	9,7	9,8	9,5	8,4	7,0	4,8

СЕЛЬСКОЕ ХОЗЯЙСТВО

	2012	2013	2014	2015	2016	2017
Производство продукции сельского хозяйства, тыс. тонн:						
зерна без кукурузы (в весе после доработки)	14,5	39,5	32,9	15,9	32,9	22,9
сахарная свекла (фабричная)	-	-	-	-	-	-
подсолнечник	2,2	2,9	1,0	0,4	2,1	1,5
картофель	0,4	1,1	-	0,02	0,8	-
овощей	0,02	0,0	0,004	-	0,5	-
скота и птицы (выращено в живой массе)	0,1	0,1	0,2	0,1	0,1	0,4
молока	0,2	0,1	0,6	0,003	-	-
яиц, млн. штук	-	-	-	-	-	-
шерсти (в физическом весе) тонн	24,0	23,0	27,0	25,0	18,0	16,6
Приходится в среднем на одно предприятие:						
работников, человек	45	64	61	45	41	43
посевной площади всех сельскохозяйственных культур, га	968	2093	1917	1339	1392	1282
крупного рогатого скота, голов	37	60	63	13	15	18
в том числе коров	10	13	6	-	-	-
свиней, голов	-	-	-	-	-	-
овец и коз, голов	346	653	861	440	539	596

**14.8. РЕАЛИЗАЦИЯ ОСНОВНЫХ ВИДОВ ПРОДУКЦИИ
СЕЛЬСКОХОЗЯЙСТВЕННЫМИ ПРЕДПРИЯТИЯМИ**

	2012	2013	2014	2015	2016	2017
Реализовано, тысяч тонн						
Зерно	16,6	47,2	30,6	25,5	54,1	26,2
в том числе						
пшеница	6,1	18,5	15,9	11,2	30,2	18,4
Подсолнечник	2,6	3,2	0,9	0,5	2,7	15
Картофель	0,8	1,1	1,2	0,9	1,0	0,1
Овощи	0,1	0,1	0,1	1,5	0,1	-
Скот и птица (в живой массе)	0,1	0,1	0,2	0,1	0,3	0,1
Молоко и молочные продукты	0,1	0,1	0,4	1,9	5,7	-
Яйца, млн. штук	-	-	-	-	-	-
Шерсть, тонн	21,8	22,9	18,8	23,7	34,4	16,5
Мед, тонн	5,0	8,2	7,7	6,2	3,0	6,5

В процентах к предыдущему году

Зерно	72,2	284,3	64,8	83,3	212,2	48,4
в том числе						
пшеница	56,0	303,2	85,9	70,4	269,7	60,9
Подсолнечник	113,0	123,0	28,1	55,6	540,0	55,5
Картофель	53,3	137,5	109,1	75,0	111,1	10,0
Овощи	-	100,0	100,0	1500,0	6,7	-
Скот и птица (в живой массе)	50,0	100,0	200,0	50,0	300,0	33,3
Молоко и молочные продукты	100,0	100,0	400,0	475,0	300,0	-
Яйца, млн. штук	-	-	-	-	-	-
Шерсть, тонн	98,6	105,0	82,1	126,1	145,2	48,0
Мед, тонн	100,0	164,0	93,9	80,5	48,4	216,5

**14.9. РЕНТАБЕЛЬНОСТЬ (УБЫТОЧНОСТЬ) ПРОДУКЦИИ, РЕАЛИЗОВАННОЙ
СЕЛЬСКОХОЗЯЙСТВЕННЫМИ ПРЕДПРИЯТИЯМИ**

(отношение прибыли к себестоимости реализованной продукции, в процентах)

	2012	2013	2014	2015	2016	2017
Зерно	23,2	-0,5	-12,2	-1,0	6,5	10,7
Сахарная свекла (фабричная)	-	-	-	-	-	-
Подсолнечник	31,1	-10,0	2,9	10,1	-2,6	0,2
Картофель	-29,7	0,6	-7,2	-8,5	-1,5	2,1
Овощи (открытого грунта)	-10,4	4,7	5,6	16,1	2,8	-
Молоко и молочная продукция (в пересчете на молоко)	-11,1	-5,7	-11,5	-	-	-
Мясо:						
крупного рогатого скота	-39,2	-32,9	-6,6	-7,3	-	-8,3
свиней	-	-	-	-	-	-
овец и коз	-48,2	37,8	-4,6	-5,2	-5,3	-7,2
птицы	-	-	-	-	-	-
Яйца	-	-	-	-	-	-
Шерсть	-2,5	-2,3	-8,4	-18,5	-11,6	-12,6

**14.10. ПРОИЗВОДСТВО ОСНОВНЫХ ВИДОВ
СЕЛЬСКОХОЗЯЙСТВЕННОЙ ПРОДУКЦИИ В ХОЗЯЙСТВАХ НАСЕЛЕНИЯ**

	2012	2013	2014	2015	2016	2017
Тысяч тонн						
Картофель	32,3	32,4	32,6	32,7	32,8	33,1
Овощи	2,4	2,4	2,4	2,4	2,4	2,5
Плоды и ягоды	0,7	0,7	0,8	0,9	0,9	1,0
Мясо (в убойном весе)	2,7	2,6	2,5	2,5	2,6	2,6
Молоко	56,9	48,0	45,3	46,2	46,3	47,1
Яйца, млн. штук	4,6	5,9	6,5	6,6	7,9	8,6
Шерсть, тонн	82	64	65	67	89	99
Мед, тонн	55	44	49	60	155	222

В процентах к предыдущему году

Картофель	100,3	100,3	100,6	100,3	100,3	100,9
Овощи	104,3	100,0	100,0	100,0	100,0	104,2
Плоды и ягоды	100,0	100,0	114,3	112,5	100,0	111,1
Мясо (в убойном весе)	103,9	96,3	96,2	99,3	104,0	101,0
Молоко	90,3	84,4	94,4	102,0	100,2	101,7
Яйца, млн. штук	71,9	128,3	110,2	101,5	119,7	108,9
Шерсть, тонн	92,1	78,0	101,6	103,1	132,8	111,2
Мед, тонн	127,9	80,0	111,4	122,4	260,0	143,2

**МАТЕРИАЛЬНО-ТЕХНИЧЕСКАЯ БАЗА
СЕЛЬСКОГО ХОЗЯЙСТВА**

**14.11. ПАРК ОСНОВНЫХ ВИДОВ ТЕХНИКИ
В СЕЛЬСКОХОЗЯЙСТВЕННЫХ ПРЕДПРИЯТИЯХ**

(на конец года; штук)

	2012	2013	2014	2015	2016	2017
Трактора ¹⁾	335	364	368	340	322	328
Плуги	184	209	198	211	187	198
Культиваторы	111	148	156	144	132	138
Сеялки	61	79	76	78	79	83
Комбайны:						
зерноуборочные	97	117	114	105	83	88
кукурузоуборочные	13	12	9	13	11	9
кормоуборочные	4	6	5	9	5	7
картофелеуборочные, штук	-	-	-	-	-	-
Свеклоуборочные машины	-	-	-	-	-	-
Косилки	7	16	20	21	22	22
Пресс- подборщики	21	24	30	27	27	26
Жатки валковые	1	1	1	1	3	3
Дождевальные и поливные машины и установки	-	-	-	-	-	-
разбрасыватели твердых минеральных удобрений	3	4	5	4	8	15
Машины для внесения в почву:						
твердых органических удобрений	2	-	-	-	-	-
жидких органических удобрений	1	-	4	-	1	1
Опрыскиватели и опыливатели тракторы	11	13	23	23	32	39
Доильные установки и агрегаты	-	-	-	-	1	1

1) Без тракторов, на которых смонтированы землеройные, мелиоративные и другие машины

**14.12. ОБЕСПЕЧЕННОСТЬ СЕЛЬСКОХОЗЯЙСТВЕННЫХ ПРЕДПРИЯТИЙ
ТРАКТОРАМИ И КОМБАЙНАМИ**

	2012	2013	2014	2015	2016	2017
Приходится тракторов на 1000 га пашни, штук	5,8	6,4	6,4	6,0	6,0	6,0
Нагрузка пашни на один трактор, га	171,9	156,9	155,2	168,1	177,0	174,0
Приходится комбайнов на 1000 га посева соответствующих культур, штук:						
зерноуборочных	7	6	5	2	5	7
кукурузоуборочных	3	2	2	1	2	1
картофелеуборочных	-	-	-	-	-	-
свеклоуборочных	-	-	-	-	-	-
Приходится посевов соответствующих культур на один комбайн, га						
зерноуборочный	146,0	177,0	191,2	140,0	218,0	135,0
кукурузоуборочный	271,0	458,8	601,1	596,5	472,0	811,0
картофелеуборочный	-	-	-	-	-	-
свеклоуборочный	-	-	-	-	-	-
Приходится на 100 тракторов, штук						
плугов	61	57	54	62	58	60
культиваторов	28	41	42	42	41	42
сеялок	15	22	21	23	25	25
косилок тракторных	2	4	5	6	7	7

**14.13. ВНЕСЕНИЕ МИНЕРАЛЬНЫХ УДОБРЕНИЙ ПОД ПОСЕВЫ
В СЕЛЬСКОХОЗЯЙСТВЕННЫХ ПРЕДПРИЯТИЯХ**

	2012	2013	2014	2015	2016	2017
Внесено минеральных удобрений (в пересчете на 100 % питательных веществ)-всего, тыс. тонн	0,1	0,4	0,5	0,3	0,4	0,5
на один гектар посевов, кг	3,7	11,6	15,6	11,0	12,0	19,2
в том числе под:						
зерновые культуры (включая кукурузу)	6,1	16,2	20,0	17,5	13,5	26,8
сахарную свеклу (фабричную)	-	-	-	-	-	-
подсолнечник	0,5	0,6	5,2	-	13,2	0,1
картофель	-	-	-	-	56,1	-
овощи и культуры бахчевые	-	-	42,9	107,4	3,4	-
Удельный вес удобренной минеральными удобрениями площади во всей посевной площади, %	9,9	23,3	45,7	20,0	31,8	37,4

В процентах к предыдущему году

Внесено минеральных удобрений – всего	50,0	400,0	125,0	60,0	133,3	125,0
на один гектар посевов	58,7	313,5	134,5	70,5	109,1	160,0
в том числе:						
зерновые культуры (включая кукурузу)	80,3	265,6	123,5	87,5	77,2	198,5
сахарную свеклу (фабричную)	-	-	-	-	-	-
подсолнечник	6,9	120,0	866,6	-	-	0,8
картофель	-	-	-	-	-	-
овощи и культуры бахчевые	-	-	-	250,3	3,2	117,6

СЕЛЬСКОЕ ХОЗЯЙСТВО

**14.14. ПОСЕВНЫЕ ПЛОЩАДИ СЕЛЬСКОХОЗЯЙСТВЕННЫХ КУЛЬТУР
В ХОЗЯЙСТВАХ ВСЕХ КАТЕГОРИЙ**

(тысяч гектаров)

	2012	2013	2014	2015	2016	2017
Вся посевная площадь	71,6	62,7	67,7	67,5	62,3	60,4
Зерновые культуры	38,7	44,1	46,8	48,0	44,4	44,0
Озимые зерновые культуры	15,2	20,6	23,4	16,7	22,3	14,5
пшеница	8,2	11,1	16,2	14,3	18,0	11,2
рожь	-	-	-	-	-	-
ячмень	7,0	9,5	7,2	2,3	4,2	3,3
Яровые зерновые культуры	23,0	23,5	23,4	31,3	22,1	29,5
пшеница	0,5	0,2	0,3	-	0,01	-
кукуруза на зерно	17,9	18,2	19,4	28,0	16,8	26,6
ячмень	0,4	1,0	0,5	0,1	0,9	0,2
овес	4,1	3,9	2,9	3,0	4,1	2,5
просо	0,1	-	-	-	-	-
гречиха	-	0,0	0,08	-	0,04	-
рис	-	-	-	-	-	-
зернобобовые	0,5	0,2	0,2	0,2	0,2	0,2
Технические культуры	10,1	8,1	6,8	5,4	6,6	8,5
сахарная свекла	0,02	-	-	-	-	-
масличные	9,8	8,1	6,8	5,4	6,3	8,5
подсолнечник	9,7	8,1	6,6	5,1	6,1	8,3
соя	0,1	-	0,05	0,2	0,1	0,1
Картофель и овощебахчевые	16,2	5,0	7,5	8,0	6,9	4,3
картофель	11,9	4,0	5,4	5,9	5,1	3,4
овощи	4,2	1,0	2,1	2,0	1,6	0,8
Кормовые культуры	6,5	5,5	6,6	6,1	4,5	3,6
многолетние травы	0,6	0,4	0,4	0,5	0,4	0,4
однолетние травы	3,8	3,9	4,5	3,7	2,8	1,9
кукуруза на силос, зеленый корм и сенаж	1,7	1,1	1,8	1,9	1,2	1,3
кормовые корнеплоды	-	-	-	-	-	-
сахарная свекла на корм скоту	-	-	-	-	-	-

В процентах к предыдущему году

Посевная площадь-всего	90,5	87,6	108,0	99,7	92,3	97,0
Зерновые культуры	84,7	114,0	106,1	102,6	92,5	99,1
озимые культуры	74,1	135,5	113,6	71,4	133,5	65,0
яровые культуры	92,4	102,2	99,6	133,8	70,6	133,5
Технические культуры	66,4	80,2	854,0	79,4	122,2	128,8
сахарная свекла	-	-	-	-	-	-
подсолнечник	64,7	83,5	81,5	77,3	119,6	136,1
соя	-	-	-	-	-	-
Картофель	140,0	30,9	135,0	109,3	86,4	66,7
Овощи	102,4	23,8	210,0	95,2	80,0	50,0
Кормовые культуры	125,0	84,6	120,0	92,4	73,8	80,0

Ингушетия в цифрах

**14.15. СТРУКТУРА ПОСЕВНЫХ ПЛОЩАДЕЙ
СЕЛЬСКОХОЗЯЙСТВЕННЫХ КУЛЬТУР ПО КАТЕГОРИЯМ ХОЗЯЙСТВ**
(в процентах)

	Хозяйства всех категорий	в том числе		
		сельскохозяйственные предприятия	хозяйства населения	крестьянские (фермерские) хозяйства
Вся посевная площадь				
2012	100,0	50,4	5,6	44,0
2013	100,0	59,1	6,4	34,5
2014	100,0	54,6	5,9	39,5
2015	100,0	51,6	5,9	42,5
2016	100,0	55,1	6,4	38,5
2017	100,0	51,4	6,6	42,0
Зерновые культуры				
2012	100,0	56,4	2,9	40,7
2013	100,0	59,4	2,5	38,1
2014	100,0	44,2	3,1	52,7
2015	100,0	52,0	2,3	45,7
2016	100,0	57,6	2,5	39,9
2017	100,0	52,0	2,5	45,5

СЕЛЬСКОЕ ХОЗЯЙСТВО

	Хозяйства всех категорий	в том числе		
		сельскохозяйственные предприятия	хозяйства населения	крестьянские (фермерские) хозяйства
Технические культуры				
2012	100,0	56,4	-	43,6
2013	100,0	67,0	-	33,0
2014	100,0	46,2	-	53,8
2015	100,0	69,3	-	30,7
2016	100,0	71,4	-	28,6
2017	100,0	58,6	-	41,4
Картофель и овощи бахчевые культуры				
2012	100,0	15,6	17,6	66,8
2013	100,0	9,6	57,0	33,4
2014	100,0	5,0	38,1	56,9
2015	100,0	8,9	35,7	55,4
2016	100,0	8,4	41,7	49,9
2017	100,0	5,2	66,8	28,0
Кормовые культуры				
2012	100,0	95,6	-	4,4
2013	100,0	91,5	-	8,5
2014	100,0	95,1	-	4,9
2015	100,0	88,9	-	11,1
2016	100,0	78,9	-	21,1
2017	100,0	83,4	-	16,6

Ингушетия в цифрах

**14.16. ВАЛОВОЙ СБОР СЕЛЬСКОХОЗЯЙСТВЕННЫХ КУЛЬТУР
В ХОЗЯЙСТВАХ ВСЕХ КАТЕГОРИЙ**

(тысяч тонн)

	2012	2013	2014	2015	2016	2017
Зерно (в весе после доработки)-всего	54,8	95,4	97,7	71,1	110,7	47,4
в том числе:						
пшеница озимая	9,4	25,3	24,9	19,9	42,8	25,7
пшеница яровая	0,8	0,4	0,6	-	0,01	-
рожь озимая	-	-	-	-	-	-
кукуруза на зерно	29,3	41,1	56,2	45,6	51,8	10,5
ячмень озимый	8,4	20,3	9,8	3,5	8,3	7,4
ячмень яровой	0,7	1,8	1,1	-	1,4	0,2
овес	5,6	6,2	4,9	1,8	5,8	3,1
проса	-	-	-	-	-	-
гречиха	-	-	-	-	0,02	-
рис	-	-	-	-	-	-
зернобобовые	0,4	0,3	0,3	0,3	0,4	0,5
в том числе горох	0,1	0,1	-	-	0,03	0,1
Сахарная свекла (фабричная)	-	-	-	-	-	-
Масличные культуры	6,5	6,3	5,6	1,0	4,1	2,0
в том числе:						
подсолнечник	6,5	6,3	5,5	0,9	3,9	1,9
соя	-	-	0,05	-	0,1	-
Картофель	39,8	37,8	57,0	60,0	71,0	49,8
Овощи – всего	6,5	3,4	6,4	7,8	7,8	2,8
Бахчи продовольственные	-	-	0,01	0,06	0,5	0,02
Кормовые культуры						
в том числе:						
сено многолетних трав	1,3	3,6	0,5	0,9	1,0	0,8
сено однолетних трав	2,6	4,6	3,2	1,0	4,9	1,1
кукуруза на силос, зеленый корм (на сенаж)	4,6	2,9	6,5	0,3	11,4	0,05
кормовые корнеплоды	-	-	-	-	-	-
сахарная свекла на корм скоту	-	-	-	-	-	-

В процентах к предыдущему году

Зерно (в весе после доработки)-всего	75,0	174,1	102,4	72,8	155,7	42,8
Сахарная свекла	-	-	-	-	-	-
Подсолнечник	97,0	96,9	87,3	16,4	433,3	48,7
Соя	-	-	-	-	-	-
Картофель	98,8	95,0	150,8	15,3	118,3	70,1
Овощи	144,4	52,3	188,2	121,9	100,0	35,9
Бахчи продовольственные	-	-	-	600,0	833,3	4,0
Сено	75,0	210,3	45,1	51,4	310,5	32,2
Кормовые корнеплоды	-	-	-	-	-	-
Кукуруза на силос, зеленый корм (на сенаж)	62,2	63,0	224,1	4,6	3800,0	0,4

14.17. СТРУКТУРА ПРОИЗВОДСТВА ОСНОВНЫХ ПРОДУКТОВ
РАСТЕНИЕВОДСТВА ПО КАТЕГОРИЯМ ХОЗЯЙСТВ
(в процентах)

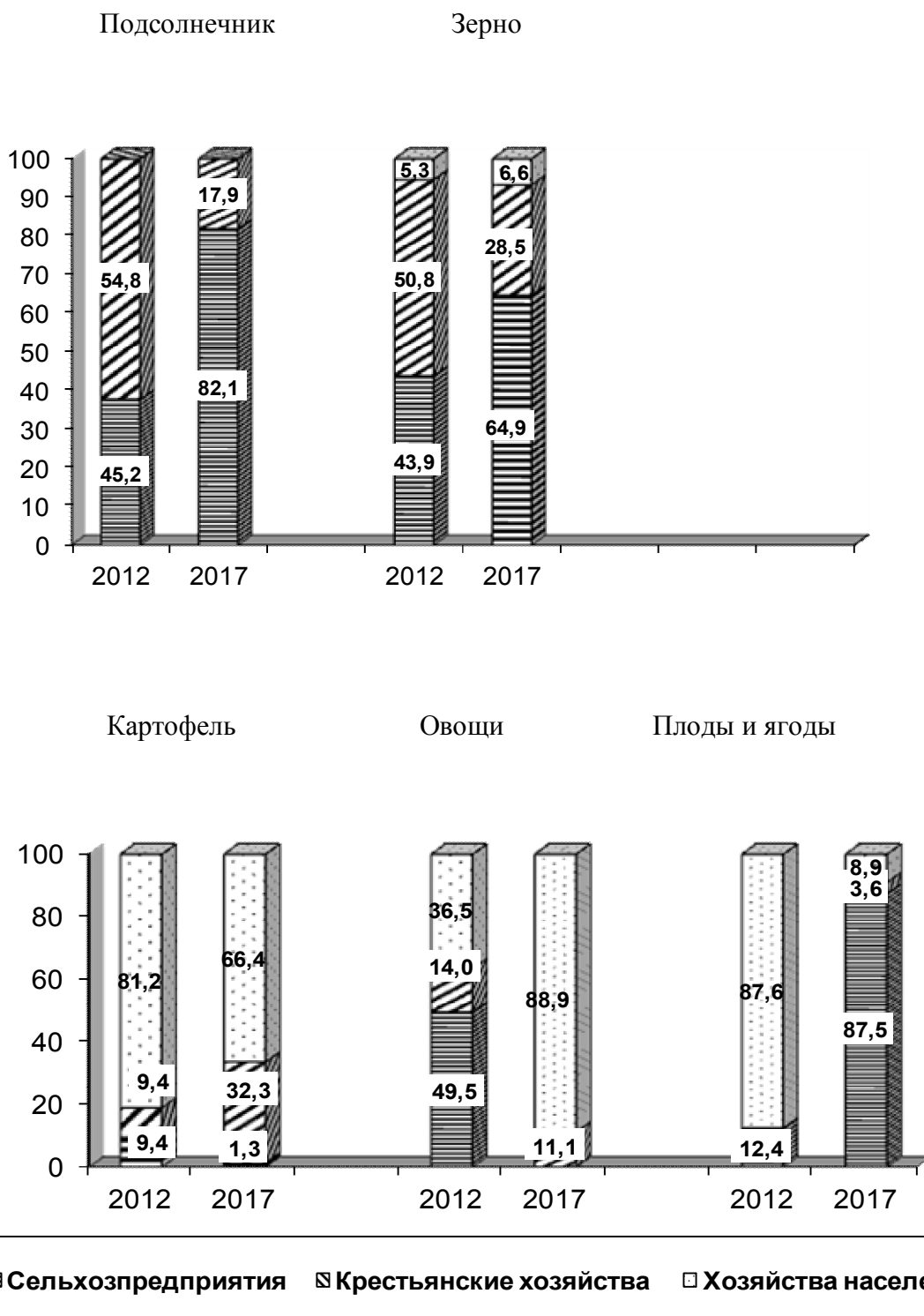

**14.18. УРОЖАЙНОСТЬ СЕЛЬСКОХОЗЯЙСТВЕННЫХ КУЛЬТУР
В ХОЗЯЙСТВАХ ВСЕХ КАТЕГОРИЙ**
(центнеров с 1 гектара)

	2012	2013	2014	2015	2016	2017
Зерновые культуры (в весе после доработки)	21,8	24,4	23,0	21,4	26,7	22,2
в том числе:						
пшеница озимая	19,3	23,2	15,8	14,4	24,6	24,1
пшеница яровая	15,0	18,4	20,1	-	18,0	-
рожь озимая	-	-	-	-	-	-
кукуруза на зерно	25,6	30,0	33,7	26,1	33,1	19,6
ячмень озимый	20,9	22,0	15,3	16,7	21,7	25,6
ячмень яровой	19,8	19,1	21,5	-	17,9	16,4
овес	16,5	15,6	18,3	11,3	16,4	14,7
проса	-	-	-	-	-	-
гречиха	-	-	-	-	-	-
рис	-	-	-	-	-	-
зернобобовые	10,7	20,4	20,3	21,2	22,8	21,5
в том числе горох	5,4	25,0	-	-	-	19,2
Сахарная свекла (фабричная)	-	-	-	-	-	-
Масличные культуры	9,8	8,7	10,1	9,0	7,7	10,7
подсолнечник	9,8	8,7	10,2	9,0	7,7	10,6
soя	-	-	6,0	-	-	-
Картофель	120,0	125,8	124,9	125,6	155,7	149,4
Овощи	74,6	44,4	46,6	46,5	58,7	45,3
Кукуруза на силос, зеленый корм и сенаж	41,6	30,9	37,0	14,5	93,7	5,2
Кормовые корнеплоды	-	-	-	-	-	-
Сено многолетних трав	21,1	14,2	18,9	17,9	23,4	20,9
Сено однолетних трав	8,2	14,2	8,6	8,9	20,2	27,7

* -урожайность от уборочной площади.

В процентах к предыдущему году

Зерновые культуры (в весе после доработки)	100,5	111,9	94,3	93,0	124,8	83,1
Сахарная свекла	-	-	-	-	-	-
Подсолнечник	119,5	88,8	117,2	88,2	85,6	137,7
Соя	-	-	-	-	-	-
Картофель	89,6	104,8	99,3	100,6	124,0	96,0
Овощи	150,7	59,5	105,0	99,8	126,2	77,2
Сено многолетних трав	81,5	67,3	133,1	94,7	130,7	89,3
Сено однолетних трав	51,3	173,2	60,6	103,5	227,0	137,1

**14.19. СТРУКТУРА ПРОИЗВОДСТВА ЗЕРНА ПО ВИДАМ КУЛЬТУР
В ХОЗЯЙСТВАХ ВСЕХ КАТЕГОРИЙ
(в процентах к общему валовому сбору)
2015**

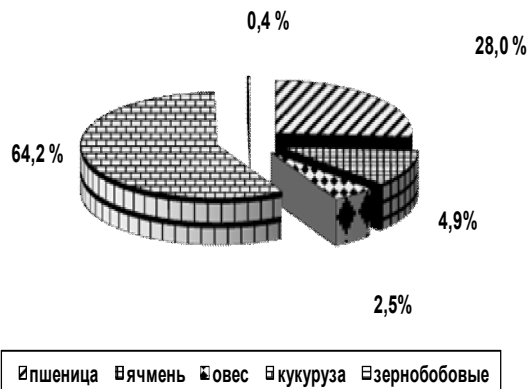

2016

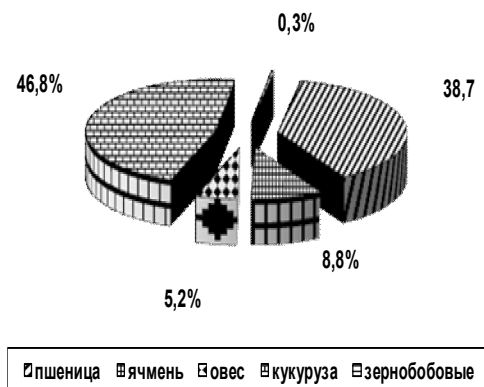

2017

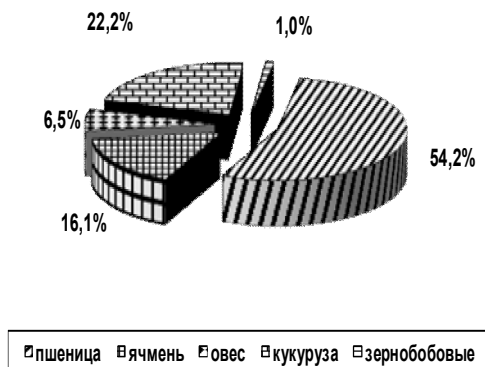

14.20. ВАЛОВОЙ СБОР ЗЕРНА ПО КАТЕГОРИЯМ ХОЗЯЙСТВ
(в весе после доработки)

	Хозяйства всех категорий	в том числе		
		сельскохозяйственные предприятия	хозяйства населения	крестьянские (фермерские) хозяйства
Тысяч тонн				
2012	54,8	24,0	2,9	27,8
2013	95,4	62,2	3,0	30,3
2014	97,7	43,2	3,0	51,5
2015	71,1	30,0	3,0	38,1
2016	110,7	60,5	3,1	47,1
2017	47,4	3038	3,1	13,5
В процентах к предыдущему году				
2012	75,0	61,9	100,0	88,5
2013	174,1	259,2	103,4	109,0
2014	102,4	69,5	100,0	170,0
2015	72,8	39,4	100,0	74,0
2016	155,7	201,7	103,3	123,6
2017	42,8	50,9	100,0	28,7
В процентах к итогу				
2012	100,0	44,0	5,3	50,7
2013	100,0	95,2	3,1	31,8
2014	100,0	44,2	3,1	52,7
2015	100,0	42,2	4,2	53,6
2016	100,0	54,9	2,8	42,5
2017	100,0	64,9	6,6	28,5

**14.21. ПЛОЩАДЬ ПЛОДОВО-ЯГОДНЫХ И ВИНОГРАДНЫХ
НАСАЖДЕНИЙ В ХОЗЯЙСТВАХ ВСЕХ КАТЕГОРИЙ**
(тысяч гектаров)

	2012	2013	2014	2015	2016	2017
Плодово-ягодные культуры	0,9	1,0	1,1	1,1	1,3	1,3
в том числе:						
в плодоносящем возрасте	0,4	0,4	0,6	0,6	0,7	0,5
Виноградники – всего	0,01	0,01	0,01	0,01	0,01	0,09
в том числе:						
в плодоносящем возрасте	0,01	0,01	0,01	0,01	0,01	0,01

**14.22. ВАЛОВОЙ СБОР И УРОЖАЙНОСТЬ ПЛОДОВ И ЯГОД, ВИНОГРАДА
ВО ВСЕХ КАТЕГОРИЯХ ХОЗЯЙСТВ**

	Валовой сбор, тыс. тонн		Урожайность ц/га	
	плоды и ягоды	виноград	плоды и ягоды	виноград
2012	0,9	0,03	27,1	47,3
2013	0,9	0,03	26,4	47,5
2014	1,2	0,03	25,8	48,3
2015	3,2	0,04	42,9	50,1
2016	8,3	0,04	83,4	51,6
2017	10,9	0,04	111,9	53,1

**14.23. ПЛОЩАДЬ ПЛОДОВО-ЯГОДНЫХ И ВИНОГРАДНЫХ
НАСАЖДЕНИЙ И ВАЛОВОЙ СБОР ПЛОДОВ, ЯГОД И ВИНОГРАДА
ПО КАТЕГОРИЯМ ХОЗЯЙСТВ**

	Хозяйства всех категорий	в том числе		
		сельскохозяйственные предприятия	хозяйства населения	крестьянские (фермерские) хозяйства
Площадь плодово-ягодных насаждений – всего, тыс. га				
2012	0,9	0,6	0,3	-
2013	0,9	0,6	0,3	-
2014	1,1	0,7	0,3	-
2015	1,1	0,8	0,3	0,0
2016	1,3	0,9	0,3	0,05
2017	1,3	0,8	0,3	0,2
Площадь виноградных насаждений, тыс. га				
2012	0,01	-	0,01	-
2013	0,01	-	0,01	-
2014	0,01	-	0,01	-
2015	0,01	-	0,01	-
2016	0,01	-	0,01	-
2017	0,09	0,04	0,01	0,04

	Хозяйства всех категорий	в том числе		
		сельскохозяйственные предприятия	хозяйства населения	крестьянские (фермерские) хозяйства
Валовой сбор, тыс. тонн				
Плодов и ягод				
2012	0,9	0,1	0,8	-
2013	0,9	0,1	0,8	-
2014	1,2	0,4	0,8	-
2015	3,2	2,3	0,9	-
2016	8,3	7,4	0,9	-
2017	10,9	9,5	1,0	0,4
Винограда				
2012	0,03	-	0,03	-
2013	0,03	-	0,03	-
2014	0,03	-	0,03	-
2015	0,04	-	0,04	-
2016	0,04	-	0,04	-
2017	0,04	-	0,04	-

СЕЛЬСКОЕ ХОЗЯЙСТВО**ЖИВОТНОВОДСТВО**
14.24. ПОГОЛОВЬЕ СКОТА В ХОЗЯЙСТВАХ ВСЕХ КАТЕГОРИЙ
(на 1 января)

	Крупный рогатый скот	в том числе коровы	Свины	Овцы и козы
--	---------------------------------	-------------------------------	--------------	--------------------

Тысяч голов

2013	46,3	26,3	-	71,4
2014	44,6	25,2	-	78,3
2015	48,3	27,2	-	104,0
2016	54,4	29,7	-	134,2
2017	55,3	29,8	-	141,5
2018	57,0	29,6	-	152,2

В процентах к предыдущему году

2013	82,7	79,7	-	81,9
2014	96,3	95,8	-	104,6
2015	108,3	107,9	-	132,8
2016	112,6	109,2	-	129,0
2017	101,7	100,3	-	105,4
2018	103,0	99,5	-	107,6

Ингушетия в цифрах

14.25. ЧИСЛЕННОСТЬ СКОТА В ХОЗЯЙСТВАХ ВСЕХ КАТЕГОРИЙ

(на 1 января; голов)

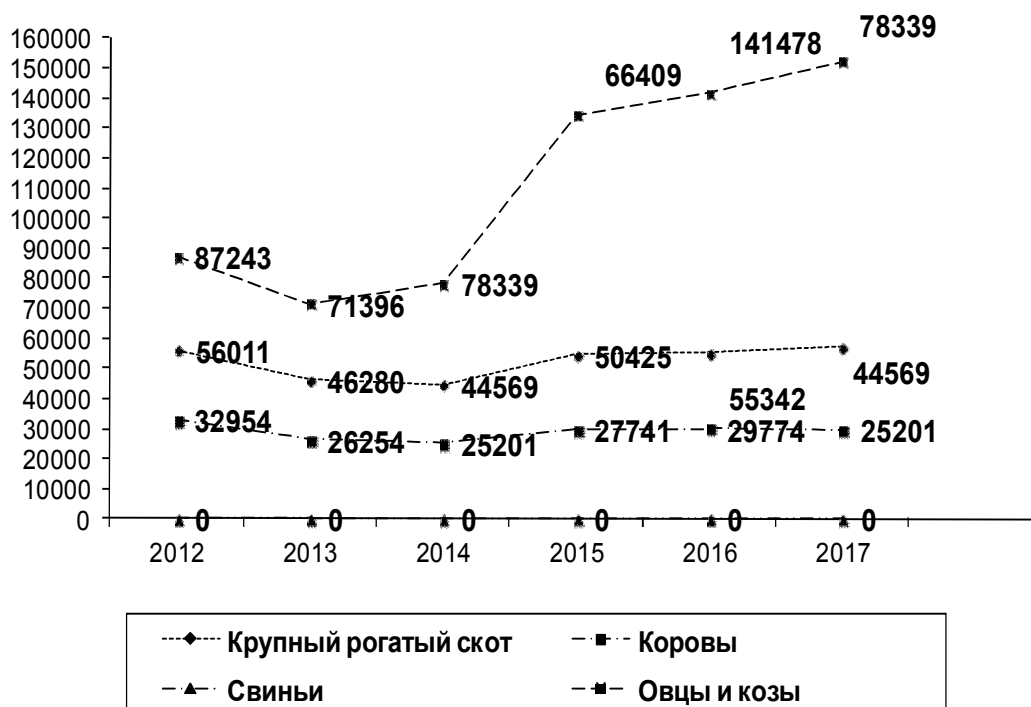

14.26. ЧИСЛЕННОСТЬ ОСНОВНЫХ ВИДОВ СКОТА И ПТИЦЫ
В ХОЗЯЙСТВАХ ВСЕХ КАТЕГОРИЙ

(на 1 января; в процентах к 2013г.)

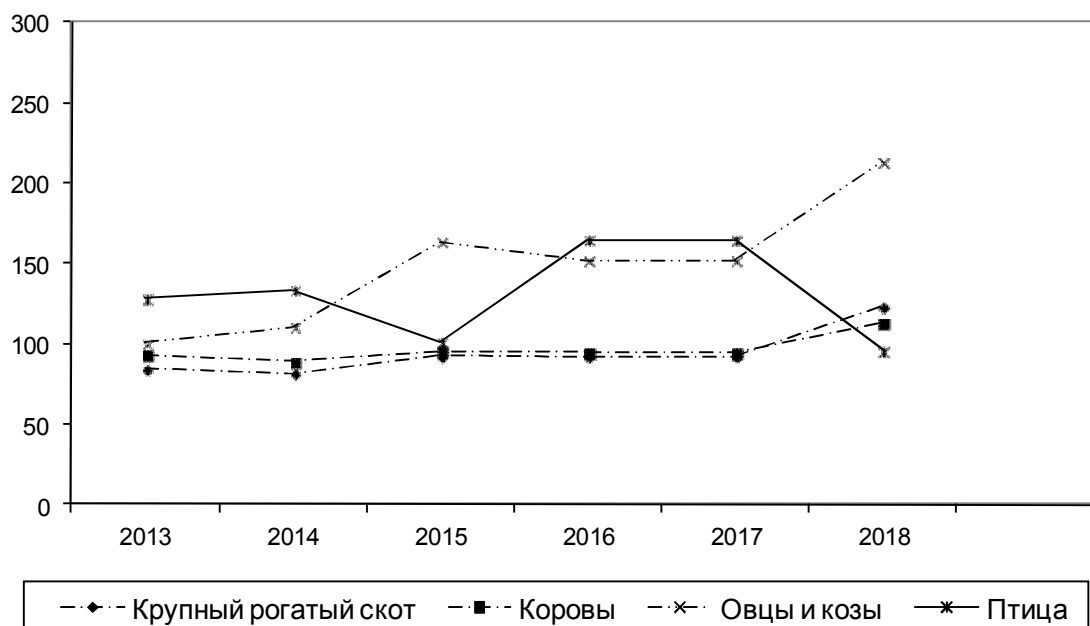

Ингушетия в цифрах

СЕЛЬСКОЕ ХОЗЯЙСТВО

14.27.СТРУКТУРА ПОГОЛОВЬЯ СКОТА ПО КАТЕГОРИЯМ ХОЗЯЙСТВ

(на 1 января; в процентах от хозяйств всех категорий)

	Крупный рогатый скот	в том числе коровы	Свины	Овцы и козы	в том числе овцы	Лошади
Сельскохозяйственные предприятия						
2013	2,2	1,1	-	13,5	14,2	10,7
2014	2,3	1,0	-	12,5	13,2	7,9
2015	2,2	0,9	-	9,5	9,9	13,3
2016	3,6	2,9	-	6,5	6,8	11,2
2017	3,6	3,1	-	5,7	6,0	9,4
2018	3,6	4,0	-	4,6	5,2	2,6
Хозяйства населения						
2013	77,2	75,7	-	43,2	41,6	51,9
2014	72,9	68,5	-	40,6	38,3	40,7
2015	69,2	67,4	-	34,8	32,7	37,7
2016	64,5	59,7	-	27,8	26,9	35,1
2017	56,0	49,2	-	29,6	28,0	21,4
2018	56,2	50,5	-	31,2	30,6	22,6
Крестьянские (фермерские) хозяйства						
2013	24,9	30,4	-	45,9	47,5	48,6
2014	28,5	31,6	-	52,7	54,1	54,4
2015	33,3	39,4	-	62,7	63,2	51,6
2016	40,2	46,7	-	63,0	64,5	56,1
2017	40,4	47,7	-	64,7	66,0	69,2
2018	40,2	45,5	-	64,2	64,2	74,8

14.28. СТРУКТУРА ЧИСЛЕННОСТИ СКОТА ПО КАТЕГОРИЯМ ХОЗЯЙСТВ
(на 1 января; в процентах)

Крупный рогатый скот

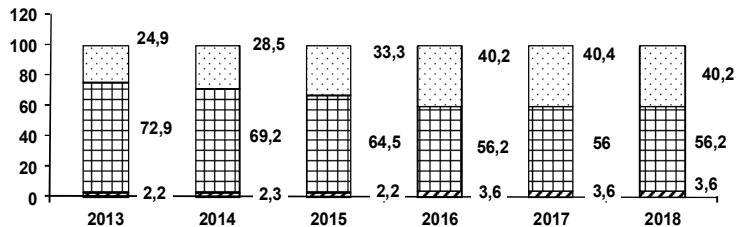

Коровы

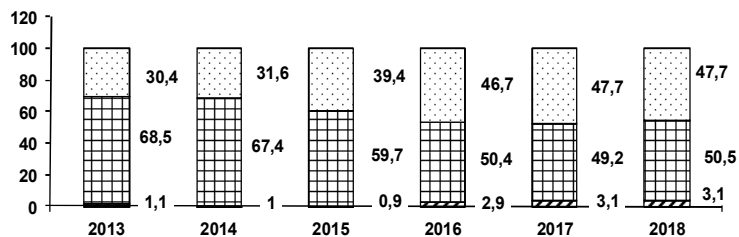

Овцы и козы

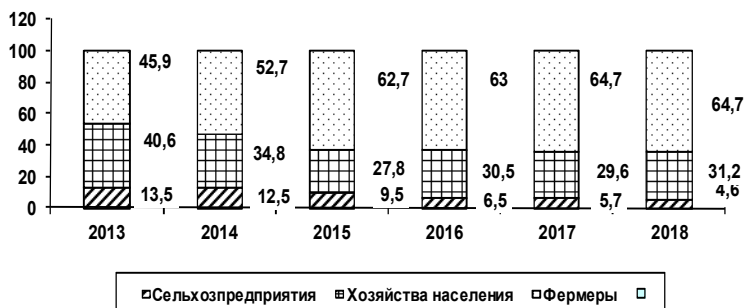

Сельхозпредприятия

 Хозяйства населения

 Фермеры

**Ингушетия в цифрах
СЕЛЬСКОЕ ХОЗЯЙСТВО**

14.29. ПОГОЛОВЬЕ ПТИЦЫ ПО КАТЕГОРИЯМ ХОЗЯЙСТВ
(на 1 января, тысяч голов)

	Хозяйства всех категорий	в том числе			
		сельскохозяйственные предприятия - всего	из них взрослая птица	хозяйства населения	крестьянские (фермерские) хозяйства
2013	270,1	-	-	149,1	121,0
2014	280,4	-	-	160,4	120,0
2015	268,8	-	-	158,4	110,2
2016	264,0	-	-	163,9	100,1
2017	344,3	-	-	244,0	100,3
2018	259,0	4,5	4,5	151,5	103,0

**14.30. ПОГОЛОВЬЕ ПТИЦЫ ВСЕХ ВИДОВ И ВОЗРАСТНЫХ ГРУПП
В СЕЛЬСКОХОЗЯЙСТВЕННЫХ ПРЕДПРИЯТИЯХ**
(на 1 января, тысяч голов)

	Кур и петухов всего	в том числе кур - несушек	Гусей	Других видов птицы	Всего птицы
2013	-	-	-	-	-
2014	-	-	-	-	-
2015	-	-	-	-	-
2016	-	-	-	-	-
2017	-	-	-	-	-
2018	4,5	-	-	-	4,5

**14.31. ПРОИЗВОДСТВО ОСНОВНЫХ ВИДОВ ПРОДУКЦИИ ЖИВОТНОВОДСТВА
ПО КАТЕГОРИЯМ ХОЗЯЙСТВ
(тысяч тонн)**

	Хозяйства всех категорий	в том числе		
		сельскохозяйственные предприятия	хозяйства населения	крестьянские (фермерские) хозяйства
Мясо (в убойном весе)				
2012	3,2	0,04	2,7	0,5
2013	3,2	0,03	2,6	0,5
2014	3,0	0,03	2,5	0,5
2015	3,0	0,03	2,5	0,5
2016	3,2	0,1	2,6	0,5
2017	3,4	0,1	2,6	0,7
Молоко				
2012	75,3	0,2	56,9	18,2
2013	67,9	0,08	48,0	19,8
2014	66,7	0,6	45,3	20,8
2015	74,4	2,3	46,3	25,8
2016	88,1	6,0	46,3	35,8
2017	93,1	7,7	47,1	38,3
Яйца, млн. шт.				
2012	7,8	-	4,6	3,2
2013	9,5	-	5,9	3,6
2014	10,7	-	6,5	4,2
2015	11,0	-	6,6	4,4
2016	13,0	-	7,9	5,1
2017	14,2	-	8,6	5,6

	Хозяйства всех категорий	в том числе		
		сельскохозяйственны е предприятия	хозяйства населения	крестьянские (фермерские) хозяйства
Шерсть, тонн				
2012	189	24	82	83
2013	166	23	64	79
2014	200	27	65	108
2015	251	26	67	158
2016	307	18	89	200
2017	332	17	99	216
Мед, тонн				
2012	72	10	55	7
2013	72	8	44	20
2014	81	8	49	24
2015	100	10	60	30
2016	237	31	155	51
2017	317	26	222	69

14.32. СТРУКТУРА ПРОИЗВОДСТВА ОСНОВНЫХ ПРОДУКТОВ ЖИВОТНОВОДСТВА ПО КАТЕГОРИЯМ ХОЗЯЙСТВ

(в процентах)

Мясо

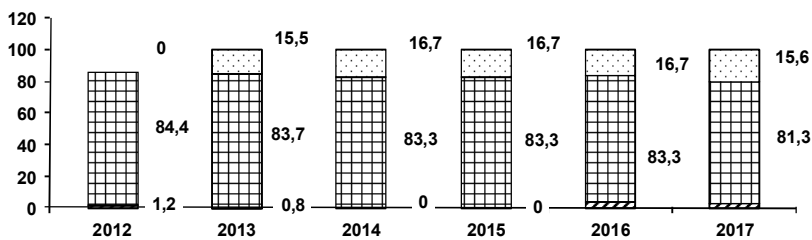

Молоко

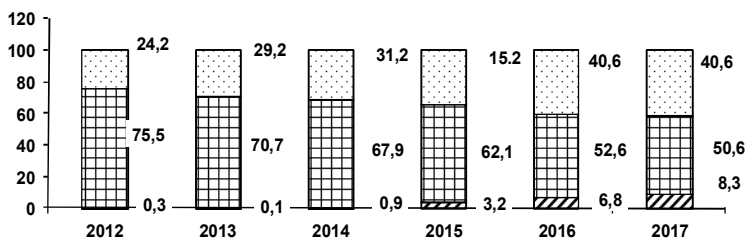

Яйца

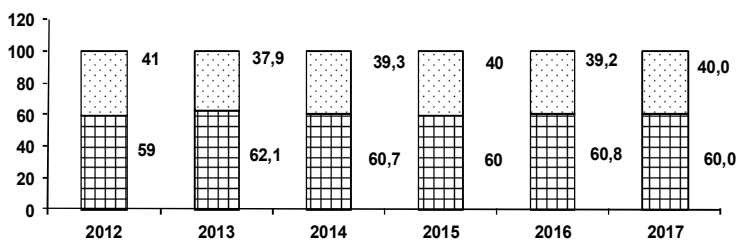

Шерсть

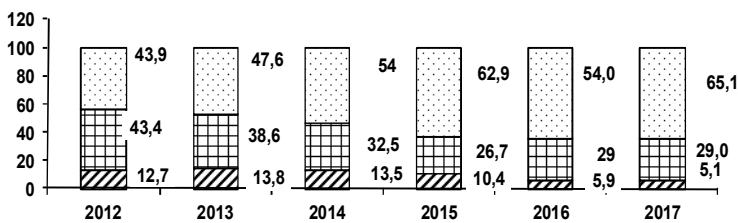

Сельхозпредприятия
 Хозяйства населения
 Фермеры

**14.33. ПРОИЗВОДСТВО ОСНОВНЫХ ВИДОВ ПРОДУКЦИИ ЖИВОТНОВОДСТВА
В ХОЗЯЙСТВАХ ВСЕХ КАТЕГОРИЙ**

	2012	2013	2014	2015	2016	2017
Мясо (в убойном весе), тыс. тонн	3,2	3,2	3,0	3,0	3,2	3,4
в том числе:						
говядина и телятина	1,9	1,8	1,7	1,8	1,9	2,0
свинина	-	-	-	-	-	-
баранина и козлятина	0,6	0,5	0,5	0,5	0,6	0,6
мясо птицы	0,7	0,8	0,7	0,6	0,7	0,7
Молоко, тыс. тонн	75,4	67,9	66,7	74,4	88,1	93,1
Яйца, млн. штук	7,8	9,5	10,7	11,0	13,0	14,2
Шерсть (в физическом весе), тонн	189	166	200	251	307	332
Мед, тонн	72	72	81	100	237	317

В процентах к предыдущему году

Мясо (в убойном весе), тыс. тонн	99,0	100,0	93,8	99,5	106,7	106,3
в том числе:						
говядина и телятина	105,6	94,7	94,4	105,9	105,6	102,9
свинина	-	-	-	-	-	-
баранина и козлятина	94,7	83,3	100,0	95,8	120,0	106,3
мясо птицы	97,8	114,3	87,5	85,7	116,7	109,4
Молоко, тыс. тонн	100,9	90,1	98,2	111,5	118,4	105,7
Яйца, млн. штук	91,8	121,8	112,6	102,8	118,2	109,2
Шерсть (в физическом весе), тонн	86,3	87,8	120,5	125,5	122,3	108,1
Мед, тонн	82,8	100,0	102,5	123,5	237,0	133,8

14.34. ПРОДУКТИВНОСТЬ СКОТА И ПТИЦЫ

	Продукция выращивания скота на одну голову, кг		Надой молока на одну корову, кг	Среднегодовая яйценоскость кур-несушек, штук	Среднегодовой настриг шерсти от одной овцы, кг
	крупного рогатого скота	свиней			
Все категории хозяйств					
2012	18	-	2715	85	2,3
2013	70	-	2610	99	2,5
2014	113	-	2655	140	2,7
2015	123	-	2606	122	2,6
2016	126	-	2901	100	2,5
2017	92,7	-	3052	173	2,5
в том числе: сельскохозяйственные предприятия					
2012	21	-	831	-	2,4
2013	10	-	612	-	-
2014	49	-	2584	-	2,8
2015	66	-	3735	-	2,7
2016	102	-	7723	-	2,2
2017	129	-	7303	-	2,1

**14.35. РЕАЛИЗАЦИЯ ОСНОВНЫХ ВИДОВ ПРОДУКЦИИ ЖИВОТНОВОДСТВА
В СЕЛЬСКОХОЗЯЙСТВЕННЫХ ПРЕДПРИЯТИЯХ**

	2012	2013	2014	2015	2016	2017
В фактически действовавших ценах всего, млн. рублей	11,9	11,4	15,8	12,4	15,0	13,9
в том числе:						
скот и птица	8,7	8,8	13,7	10,9	13,2	11,6
молоко	0,9	0,6	0,4	0,03	-	-
яйца	-	-	-	-	-	-
шерсть	0,5	0,5	0,4	0,4	0,3	0,1
мед	1,8	1,5	1,3	1,1	1,5	2,2
В натуральном выражении:						
скот и птица, тыс. тонн	0,1	0,1	0,2	0,1	0,1	0,1
молоко, тыс. тонн	0,1	0,1	0,4	1,9	-	-
яйца, млн. штук	-	-	-	-	-	-
шерсть, тонн	21,8	22,9	18,8	23,7	34,4	16,0
мед, тонн	5,0	8,2	7,7	6,2	3,0	5,4

ПРОДОВОЛЬСТВЕННЫЕ РЕСУРСЫ И ИХ ИСПОЛЬЗОВАНИЕ

14.36.ПРОИЗВОДСТВО И ИСПОЛЬЗОВАНИЕ ЗЕРНА

(тысяч тонн)

	2012	2013	2014	2015	2016	2017
Ресурсы – всего	121,3	408,3	445,3	413,4	450,3	160,1
Запасы на начало года	64,1	50,3	63,8	66,3	64,3	75,6
Производство (в весе после доработки)	54,8	95,4	97,7	71,1	110,7	47,4
Ввоз, включая импорт	2,4	262,6	283,8	276,0	275,3	37,1
Использование						
На семена	9,1	11,1	12,0	13,5	17,4	16,4
На кормовые цели (включая использование на выработку муки и крупы)	19,4	20,4	135,6	82,4	120,2	56,7
На пищевые цели	-	-	231,4	253,2	237,1	6,7
Прочая промышленная переработка	-	-	-	-	-	-
Потери	-	-	-	-	-	-
Вывоз, включая экспорт	-	-	-	-	-	12,1
Запасы на конец года	50,3	63,8	66,3	64,3	75,6	68,1

14.37. РЕСУРСЫ И ИСПОЛЬЗОВАНИЕ КАРТОФЕЛЯ И ОВОЩЕЙ

(тысяч тонн)

	2012	2013	2014	2015	2016	2017
Картофель						
Ресурсы – всего	91,2	91,4	109,3	113,1	122,1	110,5
Запасы на начало года	24,1	23,6	22,1	30,5	28,9	34,6
Производство	39,8	37,8	57,0	60,0	71,0	49,8
Ввоз, включая импорт	27,3	30,0	30,2	22,6	22,0	26,1
Использование						
Производственное потребление	14,2	12,6	18,9	21,4	23,3	19,3
Потери	0,4	0,4	0,4	0,3	0,1	0,0
Вывоз, включая экспорт	-	-	-	-	-	-
Личное потребление	53,0	56,3	59,5	62,5	64,1	58,8
Запасы на конец года	23,6	22,1	30,5	28,9	34,6	32,4
Овощи и бахчевые						
Ресурсы – всего	65,1	65,2	73,4	79,0	78,5	76,2
Запасы на начало года	24,0	23,4	24,9	30,0	29,9	24,4
Производство	6,5	3,4	6,4	7,8	8,3	2,8
Ввоз, включая импорт	34,6	38,4	42,1	41,2	40,3	49,0
Использование						
Производственное потребление	2,4	2,3	2,0	2,1	1,8	2,0
Потери	0,3	0,3	0,2	0,1	0,1	0,0
Вывоз, включая экспорт	-	-	-	-	-	-
Личное потребление	39,0	37,7	41,2	46,9	52,2	53,4
Запасы на конец года	23,4	24,9	30,0	29,9	24,4	20,8

Ингушетия в цифрах

14.38. РЕСУРСЫ И ИСПОЛЬЗОВАНИЕ ПРОДУКЦИИ ЖИВОТНОВОДСТВА

(тысяч тонн)

	2012	2013	2014	2015	2016	2017
Мясо и мясопродукты						
Всего ресурсов	25,2	26,7	27,2	27,4	29,0	30,4
Запасы на начало года	2,6	2,7	2,5	2,6	2,7	2,5
Производство	3,2	3,1	3,0	3,0	3,3	3,4
Ввоз, включая импорт	19,4	20,9	21,7	21,8	23,0	24,5
Использование						
Производственное потребление	-	-	-	-	-	-
Потери	-	-	-	-	-	-
Вывоз включая экспорт	-	-	-	-	-	-
Личное потребление	22,5	24,2	24,6	24,7	26,5	28,1
Запасы на конец года	2,7	2,5	2,6	2,7	2,5	2,3
Молоко и молокопродукты						
Всего ресурсов	93,3	89,0	88,7	93,3	103,8	103,2
Запасы на начало года	3,8	3,6	3,7	3,6	2,8	2,9
Производство	75,4	67,9	66,7	74,4	88,1	93,1
Ввоз, включая импорт	14,1	17,5	18,3	15,3	12,9	7,2
Использование						
Производственное потребление	3,4	3,7	3,6	3,9	4,6	2,4
Потери	-	-	-	-	-	-
Вывоз включая экспорт	-	-	-	-	-	-
Личное потребление	86,3	81,6	81,5	86,6	96,3	98,0
Запасы на конец года	3,6	3,7	3,6	2,8	2,9	2,8
Яйца, млн. штук						
Всего ресурсов	69,7	71,0	72,1	75,7	85,7	88,8
Запасы на начало года	1,3	0,3	0,6	0,5	0,6	0,8
Производство	7,8	9,5	10,7	11,0	13,0	14,2
Ввоз, включая импорт	60,6	61,2	60,8	64,2	72,1	73,8
Использование						
Производственное потребление	-	-	-	-	-	-
Потери	-	-	-	-	-	-
Вывоз включая экспорт	-	-	-	-	-	-
Личное потребление	69,4	70,4	71,6	75,1	84,9	87,8
Запасы на конец года	0,3	0,6	0,5	0,6	0,8	1,0

15. СТРОИТЕЛЬСТВО

К строительным организациям относятся все общестроительные и специализированные организации, включая ремонтно-строительные организации, тресты (управления) механизации и домостроительные комбинаты, пусконаладочные организации, строительные организации потребительской кооперации, буровые организации, осуществляющие глубокое разведочное бурение и другие работы, связанные со строительством разведочных скважин на нефть и газ, а также строительство эксплуатационных скважин на нефть, газ и термальные воды, сооружаемых за счет инвестиций. Основная деятельность строительных организаций состоит в выполнении по договорам подряда с заказчиками работ, относящихся в соответствии с «Общероссийским классификатором отраслей народного хозяйства» к отрасли «Строительство».

В стоимость подрядных работ включаются работы по новому строительству, реконструкции, расширению, техническому перевооружению, работы по капитальному и текущему ремонту, другие подрядные работы (пусконаладочные, гидронамывные, вскрышные, культуртехнические и др.). Стоимостные показатели приведены в фактически действовавших ценах.

Общая площадь жилых домов состоит из жилой площади и площади подсобных (вспомогательных) помещений в квартирных домах и общежитиях постоянного типа, в домах для инвалидов и престарелых, спальных помещениях детских домов и школ – интернатов. К подсобным (вспомогательным) помещениям относятся помещения, расположенные внутри квартир: кухни коридоры, санитарные узлы, ванны и гардеробные комнаты, кладовые, встроенные шкафы. В общежитиях к подсобным (вспомогательным) помещениям, кроме вышеуказанных, относятся помещения культурно-бытового назначения и медицинского обслуживания. В площадь подсобных (вспомогательных) помещений включаются крытые приквартирные веранды, лоджии, террасы и балконы с установленными понижающими коэффициентами, если это предусмотрено технико-экономическими показателями проектов жилых домов.

15.1. ЧИСЛО СТРОИТЕЛЬНЫХ ОРГАНИЗАЦИЙ

(по полному кругу организаций, на конец года)

	Всего	в том числе по формам собственности			Из общего числа - малые предприятия с численностью работников до 100 человек (включая микро-предприятия)
		государственная	частная	смешанная российская	
2012	517	11	504	2	504
2013	937	4	933	-	933
2014	928	6	922	-	922
2015	871	9	858	-	854
2016	367	8	359	-	359
2017	405	4	401	-	398

Ингушетия в цифрах

**15.2. ОБЪЕМ ПОДРЯДНЫХ РАБОТ,
ВЫПОЛНЕННЫЙ СТРОИТЕЛЬНЫМИ ОРГАНИЗАЦИЯМИ**
(в фактически действовавших ценах)

	Всего, млн. рублей	в том числе по формам собственности, в % от общего объема		
		государственная	частная	смешанная российская
2012	4317,5	1,0	99,0	-
2013	9297,1	1,1	98,9	-
2014	10647,2	0,2	99,8	-
2015	9344,0	0,6	99,4	-
2016	8209,7	1,0	99,0	-
2017	6055,2	1,7	98,3	-

**15.3. УДЕЛЬНЫЙ ВЕС ОБЪЕМА РАБОТ,
ВЫПОЛНЕННЫХ ПО ДОГОВОРАМ СТРОИТЕЛЬНОГО ПОДРЯДА
ОРГАНИЗАЦИЯМИ РАЗЛИЧНЫХ ФОРМ СОБСТВЕННОСТИ,
В ОБЩЕМ ОБЪЕМЕ РАБОТ**
(в процентах)

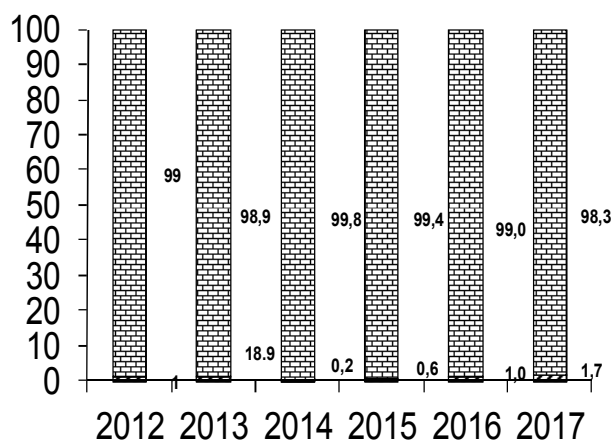

государственная
 частная
 смешанная российская
 прочие

**15.4. ИНДЕКСЫ ФИЗИЧЕСКОГО ОБЪЕМА ПОДРЯДНЫХ РАБОТ,
ВЫПОЛНЕННЫХ СТРОИТЕЛЬНЫМИ ОРГАНИЗАЦИЯМИ
ПО ФОРМАМ СОБСТВЕННОСТИ**
(в процентах к предыдущему году)

	Всего	в том числе по формам собственности		
		государственная	частная	смешанная российская
2012	193,3	49,4	200,8	-
2013	162,2	187,0	161,9	-
2014	108,3	15,3	109,4	-
2015	87,8	349,5	87,3	-
2016	87,9	140,6	87,5	-
2017	73,8	124,3	73,2	-

**15.5. СРЕДНЕМЕСЯЧНАЯ НАЧИСЛЕННАЯ ЗАРАБОТНАЯ ПЛАТА
ОДНОГО РАБОТАЮЩЕГО В СТРОИТЕЛЬНЫХ ОРГАНИЗАЦИЯХ**
(рублей)

	Всего	в том числе на строительно-монтажных работах
2012	13871,7	11544,4
2013	12515,9	-
2014	6912,7	6458,3
2015	6912,7	6458,3
2016	9118,8	8810,3
2017	11371,3	6989,1

**15.6. СТРУКТУРА ЗАТРАТ НА ПРОИЗВОДСТВО ПОДРЯДНЫХ РАБОТ
ПО ЭЛЕМЕНТАМ В СТРОИТЕЛЬНЫХ ОРГАНИЗАЦИЯХ**
(по фактической себестоимости, в процентах от общего объема затрат)

	2012	2013	2014	2015	2016	2017
Всего затраты	100	100	100	100	100	100
в том числе						
материальные затраты	42,6	84,1	94,9	55,1	46,5	99,0
оплата труда	34,6	2,8	2,7	27,2	33,4	0,6
страховые взносы в Пенсионный фонд, ФСС, ФФОМС, ТФОМС	10,7	0,8	0,8	8,1	5,0	0,2
амортизация основных фондов	5,8	-	0,7	3,7	10,1	0,2
прочие затраты	6,3	12,3	0,9	5,9	5,0	-

**15.7. ВВОД В ДЕЙСТВИЕ ОСНОВНЫХ ФОНДОВ
В СТРОИТЕЛЬНЫХ ОРГАНИЗАЦИЯХ ПО ФОРМАМ СОБСТВЕННОСТИ**
(в фактически действовавших ценах)

	Всего, млн. рублей	в том числе по формам собственности, в % от общего объема					
		государ- ственная	муници- пальная	общест- венных объединений	частная	смешанная без иностранного участия	смешанная с иностранны м участием
2012	-	-	-	-	-	-	-
2013	497,7	-	-	-	-	-	26,8
2014	-	-	-	-	-	-	-
2015	0,1	0,01	-	-	-	-	-
2016	18,9	-	-	-	2,0	-	-
2017	411,0	3,1	-	-	-	-	-

**15.8. СТРУКТУРА ОСНОВНЫХ ФОНДОВ
В СТРОИТЕЛЬНЫХ ОРГАНИЗАЦИЯХ**
(по балансовой стоимости; на конец года, в процентах)

	2012	2013	2014	2015	2016	2017
Здания, сооружения и передаточные устройства	23,6	92,8	8,9	30,1	38,9	98,0
Машины и оборудование	6,9	5,1	65,1	28,2	21,2	1,6
Транспортные средства	69,1	2,1	25,9	36,0	35,3	0,4
Инструмент, производственный и хозяйственный инвентарь	0,4	0,0	-	4,5	3,6	0,0
Прочие	-	0,0	-	1,2	0,9	0,0

**15.9. ВВОД В ДЕЙСТВИЕ ОТДЕЛЬНЫХ ПРОИЗВОДСТВЕННЫХ МОЩНОСТЕЙ
ЗА СЧЕТ СТРОИТЕЛЬСТВА НОВЫХ, РАСШИРЕНИЯ И РЕКОНСТРУКЦИИ
ДЕЙСТВУЮЩИХ ПРЕДПРИЯТИЙ**

	2012	2013	2014	2015	2016	2017
Линии электропередачи напряжением 35 кВ и выше, км	-	1,2	72,4	-	-	-
из них:						
напряжением до 35 кВ, км	-	1,2	72,4	-	-	-
напряжением 220 кВ, км и выше	-	-	-	-	-	-
напряжением 500 кВ, и выше, км	-	-	-	-	-	-
Магистральные газопроводы и отводы от них, км	-	-	134,8	-	-	-
Построено:						
автомобильных дорог с асфальтным покрытием, км	1,2	25,8	11,4	1,3	15,4	23,8

**15.10. ОСНОВНЫЕ ПОКАЗАТЕЛИ СТРОИТЕЛЬСТВА
В СЕЛЬСКОМ ХОЗЯЙСТВЕ**
(по крупным и средним предприятиям)

	2012	2013	2014	2015	2016	2017
Ввод в действие важнейших производственных мощностей:						
животноводческие помещения (включая механизированные фермы и комплексы), тыс. ското-мест:						
-для крупного рогатого скота	-	-	0,8	-	-	-
-для свиней	-	-	-	-	-	-
-для овец	-	-	-	-	-	-
-птицефабрики:						
-яичного направления, тыс. кур несушек	-	-	-	-	-	-
-мясного направления тыс. голов птицы	-	-	-	-	-	-
-зернохранилища, тыс. т. единовременного хранения	-	-	-	-	-	-
-хранилища для картофеля, овощей и фруктов, тыс. т.	-	-	-	-	-	-
-единовременного хранения						
-комбинаты тепличные, га	-	-	-	-	-	-
Инвестиции в сельском хозяйстве (в фактически действовавших ценах), млн. рублей	116,0	833,4	830,6	670,6	33,0	232,0

15.11. ВВОД В ДЕЙСТВИЕ ЖИЛЫХ ДОМОВ

(тысяч квадратных метров общей площади)

	Всего построено	в том числе		удельный вес введенного жилья, %	
		населением за свой счет с помощью кредитов	жилищно-строительными кооперативами	населения	ЖСК
Всего по республике					
2012	89,4	62,7	-	70,2	-
2013	250,6	57,9	-	23,1	-
2014	259,5	177,2	-	68,3	-
2015	262,3	135,8	-	51,8	-
2016	271,6	170,6	-	62,8	-
2017	309,3	165,3	-	53,5	-
в том числе:					
в городах и поселках городского типа					
2012	57,1	51,0	-	89,3	-
2013	240,6	47,9	-	19,9	-
2014	141,5	117,1	-	82,7	-
2015	200,3	104,3	-	52,0	-
2016	220,9	119,9	-	54,3	-
2017	257,7	113,8	-	44,2	-
в сельской местности					
2012	32,3	11,7	-	36,4	-
2013	10,0	10,0	-	100,0	-
2014	118,0	60,1	-	50,1	-
2015	61,7	31,5	-	51,0	-
2016	50,7	50,7	-	100,0	-
2017	51,6	51,6	-	100,0	-

**15.12. ВВОД В ДЕЙСТВИЕ ЖИЛЫХ ДОМОВ
ЗА СЧЕТ ВСЕХ ИСТОЧНИКОВ ФИНАНСИРОВАНИЯ**
(тысяч квадратных метров общей площади)

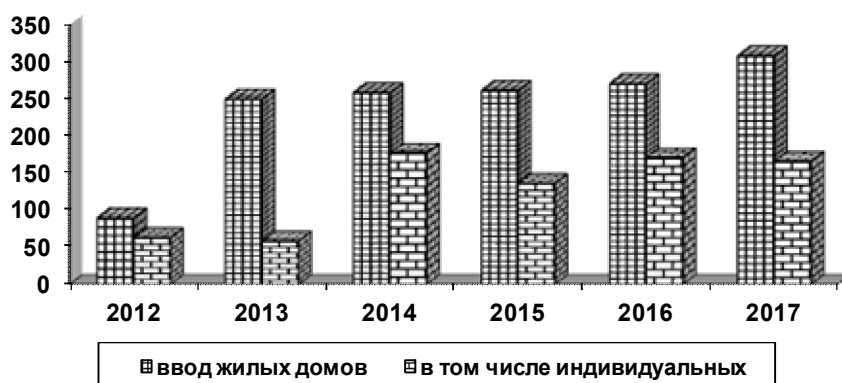

**15.13. ВВОД В ДЕЙСТВИЕ ЖИЛЫХ ДОМОВ
ПО ФОРМАМ СОБСТВЕННОСТИ**
(тысяч квадратных метров общей площади)

	Всего	в том числе					смешанная с иностранным участием
		государственная	муниципальная	общественных объединений	частная	смешанная без иностранного участия	
2012							
всего	89,4	26,7	-	-	62,7	-	-
в % в общем объеме ввода	100,0	29,8	-	-	70,2	-	-
2013							
всего	250,6	192,7	-	-	57,9	-	-
в % в общем объеме ввода	100,0	76,9	-	-	23,1	-	-
2014							
всего	259,5	82,3	-	-	177,2	-	-
в % в общем объеме ввода	100,0	31,7	-	-	68,3	-	-
2015							
всего	262,3	126,5	-	-	135,8	-	-
в % в общем объеме ввода	100,0	48,2	-	-	51,8	-	-
2016							
всего	271,6	-	-	-	100,0	-	-
в % в общем объеме ввода	100,0	-	-	-	100,0	-	-
2017							
всего	309,3	143,9	-	-	165,3	-	-
в % в общем объеме ввода	100,0	46,5	-	-	53,5	-	-

15.14. ЧИСЛО ПОСТРОЕННЫХ КВАРТИР И ИХ СРЕДНИЙ РАЗМЕР

(без индивидуального жилья)

	2012	2013	2014	2015	2016	2017
Число квартир- всего, ед.	248	1988	872	1790	1497	1512
Их средний размер, кв. м	107,6	96,9	94,4	70,7	67,4	95,2
Из них по видам квартир, в % от общего ввода:						
однокомнатные	-	10,0	13,1	27,3	17,8	8,5
двухкомнатные	115,0	27,5	55,0	35,0	48,7	31,0
трехкомнатные	90,0	24,4	26,5	31,7	29,9	22,4
четырёх комнатные и более	43,0	38,1	5,4	6,0	3,7	38,1

15.15. ВВОД В ДЕЙСТВИЕ ОБЪЕКТОВ СОЦИАЛЬНО-КУЛЬТУРНОГО НАЗНАЧЕНИЯ

Годы	Общеобразовательные учреждения, ученических мест	Учреждения начального профессионального образования, ученических мест	Дошкольные образовательные учреждения, мест	Больницы, мест	Поликлиники, посещений в смену	Учреждения клубного типа, мест
------	--	---	---	----------------	--------------------------------	--------------------------------

в городах

2012	704	-	320	-	200	-
2013	704	-	240	-	300	-
2014	-	-	440	-	-	-
2015	-	-	-	150	300	-
2016	1820	-	-	400	-	-
2017	1408	-	-	-	-	-

в сельской местности

2012	540	-	-	-	200	-
2013	1208	-	450	-	-	-
2014	3674	-	220	50	70	-
2015	960	-	440	300	-	-
2016	3040	-	220	160	-	-
2017	1360	-	440	-	-	-

16. ТРАНСПОРТ

По всем видам транспорта общего пользования, кроме автомобильного, **объем перевезенных грузов** показан по моменту отправления. На автомобильном транспорте учет перевезенных грузов осуществляется по моменту прибытия.

Грузооборот определяется как сумма произведений веса каждой партии (отправки) перевозимого груза в тоннах на расстояние ее перевозки в километрах.

Пассажиरोоборот характеризует перевозку пассажиров с учетом расстояний, на которые перевезены пассажиры.

Эксплуатационная длина железнодорожных путей общего пользования – протяженность в километрах железнодорожных линий МПС России, измеряемая по оси главного пути, а на многопутных линиях – кратчайшего главного пути между осями разделительных пунктов (станций, разъездов, обгонных пунктов), ограничивающих эту линию.

Автомобильные дороги общего пользования - внегородские автомобильные дороги, которые являются государственной собственностью Российской Федерации и подразделяются на федеральные дороги, находящиеся в федеральной собственности, и республиканские, краевые, областные дороги и дороги автономных образований, относящиеся, соответственно к собственности республик в составе Российской Федерации, краев, областей, автономных образований.

Ингушетия в цифрах

ТРАНСПОРТ

ГРУЗОВЫЕ ПЕРЕВОЗКИ

16.1. ОСНОВНЫЕ ПОКАЗАТЕЛИ ГРУЗОВЫХ ПЕРЕВОЗОК

	2012	2013	2014	2015	2016	2017
Перевезено грузов транспортом общего пользования, тыс. тонн	118,2	115,1	155,0	162,1	191,6	199,1
железнодорожным	69,0	68,7	80,8	77,0	104,6	109,4
автомобильным	49,2	46,4	74,2	85,1	87,0	89,7
Удельный вес в общем объеме перевозок грузов транспорта общего пользования, %	100,0	100,0	100,0	100,0	99,9	100
железнодорожного	58,4	59,7	52,1	47,5	54,5	55,0
автомобильного	41,6	40,3	47,9	52,5	45,4	45,0
Перевозки грузов автомобильным транспортом отраслей экономики, млн. тонн	5,7	9,1	8,2	5,4	4,0	3,8
Грузооборот автомобильного транспорта отраслей экономики, млн. ткм	254,6	319,8	165,7	104,8	71,2	57,4
Грузооборот по видам транспорта общего пользования, тыс. ткм.	18169,9	6472,6	8767,4	9904,6	9589,1	9956,5
в том числе:						
железнодорожный	-	-	-	-	-	-
автомобильный	18169,9	6472,6	8767,4	9904,6	9589,1	9956,5

**16.2. ГРУЗОБОРОТ ПРЕДПРИЯТИЙ АВТОМОБИЛЬНОГО ТРАНСПОРТА
ОБЩЕГО ПОЛЬЗОВАНИЯ в 2017г.**
(тыс. тонно-километров)



**16.3. СТРУКТУРА ГРУЗОБОРОТА ПО ВИДАМ ТРАНСПОРТА
ОБЩЕГО ПОЛЬЗОВАНИЯ**
(в процентах к итогу)



ТРАНСПОРТ

**ПАССАЖИРСКИЕ ПЕРЕВОЗКИ
16.4. ОСНОВНЫЕ ПОКАЗАТЕЛИ ПАССАЖИРСКИХ ПЕРЕВОЗОК**

	2012	2013	2014	2015	2016	2017
Перевезено пассажиров транспортом общего пользования, млн. чел.	10,5	9,5	10,1	10,1	9,8	8,2
железнодорожным	0,04	0,06	0,06	0,05	-	-
автобусным	10,4	9,4	10,0	10,0	9,7	8,1
воздушным	0,04	0,04	0,04	0,06	0,1	0,1
Пассажирооборот транспорта общего пользования, млн. пасс. -км	124,3	281,6	145,0	146,3	137,6	101,8
железнодорожного	-	-	-	-	-	-
автобусного	124,3	281,6	145,0	146,3	137,6	101,8
воздушного	-	-	-	-	-	-
Удельный вес в общем пассажирообороте транспорта общего пользования, %	100	100	100	100	100	100
железнодорожного	-	-	-	-	-	-
автомобильного	100	100	100	100	100	100
воздушного	-	-	-	-	-	-
Индекс физического объема пассажирооборота транспорта общего пользования, в % к предыдущему году	103,4	226,5	51,5	100,9	94,1	74,7
в том числе:						
железнодорожного	-	-	-	-	-	-
автобусного	103,4	226,5	51,5	100,9	94,1	74,7
воздушного	-	-	-	-	-	-

Ингушетия в цифрах

**16.5. СТРУКТУРА ПАССАЖИРООБОРОТА ПО ВИДАМ ТРАНСПОРТА
ОБЩЕГО ПОЛЬЗОВАНИЯ**
(в процентах к итогу)

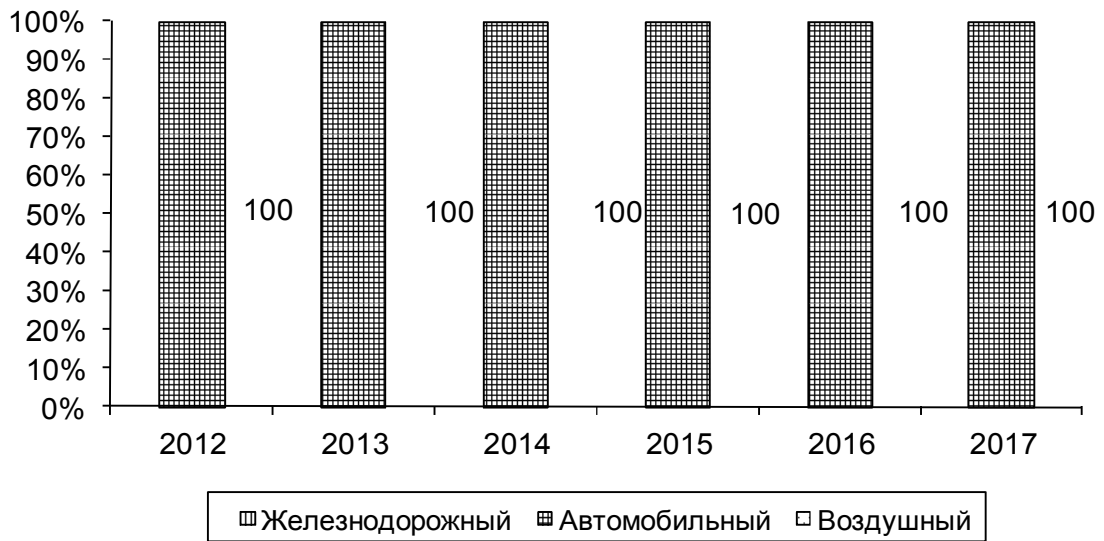

**16.6. ПАССАЖИРООБОРОТ ПРЕДПРИЯТИЙ ТРАНСПОРТА
ОБЩЕГО ПОЛЬЗОВАНИЯ**
(миллионов пассажир километров)



**16.7. ОСНОВНЫЕ ПОКАЗАТЕЛИ РАБОТЫ
ГОРОДСКОГО ПАССАЖИРСКОГО ТРАНСПОРТА**

	2012	2013	2014	2015	2016	2017
Число маршрутов (на конец года):						
Автобусов	12	12	12	13	13	13
Среднесписочное число подвижного состава						
Автобусов	194	241	233	274	248	219
Коэффициент использования парка, %						
Автобусов	61,0	62,0	61,0	62,7	53,0	60,0
Число выполненных рейсов, тыс.						
Автобусов	162,7	167,2	126,8	121,9	147,8	374,8

**16.8. ОСНОВНЫЕ ПОКАЗАТЕЛИ РАБОТЫ ПРИГОРОДНОГО
И МЕЖДУГОРОДНЕГО АВТОБУСНОГО ТРАНСПОРТА**

	2012	2013	2014	2015	2016	2017
Число маршрутов (на конец года)	74	74	70	73	78	78
пригородных	38	38	38	39	39	39
междугородних	24	24	24	24	26	26
Коэффициент выпуска подвижного состава на линию, %						
на пригородных маршрутах	87,0	87,0	86,0	87,0	80,0	80,0
на междугородних маршрутах	88,0	88,0	88,0	88,2	78,0	78,0
Число выполненных рейсов на междугородних маршрутах, тыс.	46,3	46,3	35,6	36,1	38,7	42,5

ТРАНСПОРТ

МАТЕРИАЛЬНО-ТЕХНИЧЕСКАЯ БАЗА ТРАНСПОРТА

16.9. ПРОТЯЖЕННОСТЬ ПУТЕЙ СООБЩЕНИЯ

(на конец года; км)

	2012	2013	2014	2015	2016	2017
Железнодорожные пути общего пользования	39,0	39,0	39,0	39,0	39,0	39,0
Автомобильные дороги – всего	3432,9	3587,5	3664,4	4560,2	4591,6	4610,2
в том числе общего пользования	3432,9	3587,5	3664,4	4560,2	4591,6	4610,2
Из общей протяженности автомобильных дорог – дороги с твердым покрытием – всего	2181,4	2264,1	2319,1	2986,3	2995,3	3018,1
в том числе:						
общего пользования	2181,4	2264,1	2319,1	2986,3	2995,3	3018,1
из них:						
федеральные	42,8	42,8	42,8	42,8	42,8	42,5
республиканские	945,2	953,8	971,1	971,9	869,3	870,6
местного назначения	2444,9	2590,9	2650,0	3545,5	2083,3	2105,0
Магистральные трубопроводы – всего	335,9	335,9	335,9	335,9	335,9	335,9
в том числе:						
Газопроводы	29,9	29,9	29,9	29,9	29,9	29,9
Нефтепроводы	306,0	306,0	306,0	306,0	306,0	306,0

Ингушетия в цифрах

16.10. ПЛОТНОСТЬ ПУТЕЙ СООБЩЕНИЯ

	2012	2013	2014	2015	2016	2017
Плотность путей сообщения (на конец года), км путей на 1000 кв. км. территории:						
железнодорожные пути	10,8	10,8	10,8	10,8	10,8	10,8
автомобильные дороги с твердым покрытием	605,9	628,9	644,2	829,5	582,0	654,6
магистральные трубопроводы	93,3	93,3	93,3	93,3	93,3	93,3
Удельный вес автомобильных дорог с твердым покрытием в общей протяженности дорог, процентов	63,5	63,1	63,3	65,5	65,2	65,5

16.11. НАЛИЧИЕ ПОДВИЖНОГО СОСТАВА

(на конец года, штук)

	2012	2013	2014	2015	2016	2017
Грузовые автомобили (включая пикапы и легковые фургоны)	7759	8760	11934	13017	13386	14299
в том числе:						
транспорт общего пользования	747	825	790	879	891	893
Автобусы общего пользования	365	300	466	520	534	536
Автомобили легковые- всего	51391	65143	72043	78172	82706	86049
в том числе:						
служебные	1514	3218	3060	3005	3000	3002
в собственности граждан	49877	61931	38983	75167	79706	83047

АВАРИЙНОСТЬ НА ТРАНСПОРТЕ

16.12. ЧИСЛО ПОСТРАДАВШИХ В ПРОИСШЕСТВИЯХ
С ПОДВИЖНЫМ СОСТАВОМ
(человек)

	2016		2017	
	погибло	ранено	погибло	ранено
Пострадало в происшествиях с подвижным составом				
на автомобильных дорогах и улицах – всего	78	304	84	394
в том числе:				
по вине водителей транспортных средств индивидуальных владельцев	68	290	77	378
предприятий и организации отраслей экономики	3	16	3	10
по вине пешеходов	11	15	8	15
Из общего числа пострадавших – дети и подростки в возрасте до 16 лет	11	28	7	36
В процентах от общего числа пострадавших	14,1	9,2	8,3	9,1

16.13. ДОРОЖНО-ТРАНСПОРТНЫЕ ПРОИСШЕСТВИЯ
(человек)

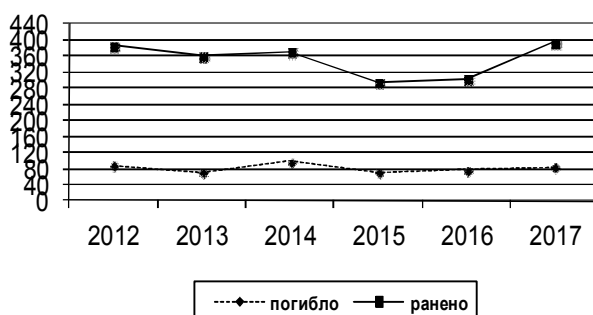

Ингушетия в цифрах

17. СВЯЗЬ

Доходы связи от населения – вся денежная наличность, поступившая от населения в кассы предприятий в оплату услуг связи, включая дополнительные (без налога на добавленную стоимость).

Обеспеченность населения домашними телефонными аппаратами исчисляется как отношение количества домашних телефонных аппаратов к числу семей, рассчитанных с учетом одиночек (одиночных семей), исключая число одиночек, находящихся на государственном иждивении в специальных учреждениях.

Охват населения телевизионным вещанием исчисляется как отношение числа жителей, имеющих возможность принимать телевизионные программы, к общей численности населения республики.

17.1. ОСНОВНЫЕ ПОКАЗАТЕЛИ РАБОТЫ СВЯЗИ ОБЩЕГО ПОЛЬЗОВАНИЯ

	2012	2013	2014	2015	2016	2017
Число объектов (отделений связи и т.п.) по оказанию услуг связи по обслуживанию клиентов	59	59	59	59	59	59
Число стационарных отделений связи (включая кустовые, укрупненные, сезонные в том числе:	54	54	54	54	54	54
в сельской местности	38	38	38	38	38	38
Отправлено:						
Писем, млн. штук	0,6	0,7	0,6	0,7	0,7	0,6
Газет, журналов, млн. штук	-	-	-	-	-	-
Посылок, тыс. штук	5,5	5,8	5,8	6,6	11,1	20,5
Денежных переводов и пенсионных выплат, млн.шт.	0,6	0,6	0,06	0,07	0,07	0,06
Телеграмм, млн. штук	0,02	0,02	0,02	0,03	0,02	0,02
Число телефонных аппаратов телефонной сети общего пользования или имеющих на нее выход(на конец года), тыс. штук	10,2	9,4	7,1	6,4	6,5	6,3
в том числе:						
в городской местности	8,6	8,1	6,3	5,8	5,9	6,1
в сельской местности	1,6	1,3	0,8	0,6	0,6	0,7

	2012	2013	2014	2015	2016	2017
Из общего числа телефонных аппаратов – домашних	6,1	4,8	2,5	2,5	2,5	2,6
Число основных радиотрансляционных точек (на конец года), тыс. штук	-	-	-	-	-	-
в том числе:						
в городской местности	-	-	-	-	-	-
в сельской местности	-	-	-	-	-	-
Доходы от основной деятельности – всего, млн. рублей	1800,6	1836,6	1945,8	1882,9	1867,1	2092,0
в том числе:						
почтовая	137,1	147,4	147,5	161,9	170,3	185,3
документальная	42,8	44,3	378,9	389,7	445,4	695,4
междугородная и международная телефонная	58,7	41,1	22,4	17,0	12,3	17,0
городская и сельская телефонная радиосвязь, телевидение и спутниковая связь	23,1	30,1	34,9	40,3	43,9	46,6
госсвязьнадзор	-	-	-	-	-	-
Из общих доходов – доходы от услуг связи населению, млн. рублей	1414,9	1460,6	1430,8	1408,0	1366,0	1480,0
в процентах к общим доходам	78,6	79,5	73,5	74,8	73,1	70,7
Индексы физического объема услуг связи, в процентах к предыдущему году	110,6	101,8	102,5	91,5	96,2	101,2
Среднесписочная численность работников по отрасли связи, тыс. человек	1,0	1,2	1,3	1,5	0,9	1,2
Среднемесячная начисленная заработная плата одного работника, рублей	19522,2	16894,5	15833,4	17357,1	22750,7	24662,3

**17.2. ОСНОВНЫЕ ПОКАЗАТЕЛИ РАЗВИТИЯ ГОРОДСКОЙ И СЕЛЬСКОЙ
ТЕЛЕФОННОЙ СВЯЗИ ОБЩЕГО ПОЛЬЗОВАНИЯ**

	2012	2013	2014	2015	2016	2017
Число телефонных станций- всего, единиц	7	12	12	8	9	10
в том числе:						
городской сети	5	7	7	5	5	6
сельской сети	2	5	5	3	4	4
Общая емкость телефонных станций- всего, номеров	18852	16286	19133	24983	25313	29346
в том числе:						
городской сети	15524	13918	16893	22793	23041	25874
сельской сети	3328	2368	2240	2190	2272	3472
Число телефонных аппаратов телефонной сети общего пользования или имеющих на нее выход – всего, тыс.	10,2	9,1	6,8	6,6	6,5	6,8
из них основные	10,2	9,1	6,8	6,6	6,5	6,8
в том числе:						
городской сети	8,6	7,8	6,0	5,8	5,8	6,1
из них основных	8,6	7,8	6,0	5,8	5,8	6,1
сельской сети	1,6	1,3	0,8	0,6	0,5	0,7
из них основные	1,6	1,3	0,8	0,6	0,5	0,7
Число домашних телефонных аппаратов телефонной сети общего пользования или имеющих на нее выход – всего, тыс.	6,1	4,8	2,6	2,6	2,6	2,6
из них основные	6,1	4,8	2,6	2,6	2,6	2,6
в том числе:						
городской сети	4,9	3,9	2,2	2,2	2,2	2,2
из них основных	4,9	3,9	2,2	2,2	2,2	2,2
сельской сети	1,2	0,9	0,4	0,4	0,4	0,4
из них основные	1,2	0,9	0,4	0,4	0,4	0,4

СВЯЗЬ

	2012	2013	2014	2015	2016	2017
Обеспеченность населения домашними телефонными аппаратами (на конец года: на 1000 человек постоянного населения)- всего, штук	13,8	10,6	5,5	5,4	5,3	5,3
в том числе:						
городской сети	27,9	21,4	11,5	11,1	10,8	8,1
сельской сети	4,5	3,3	1,3	1,3	1,3	1,8

17.3. ОСНОВНЫЕ ПОКАЗАТЕЛИ РАЗВИТИЯ ПОЧТОВОЙ СВЯЗИ (на конец года)

	2012	2013	2014	2015	2016	2017
Число почтообрабатывающих машин, единиц	-	-	-	-	-	-
Число погрузочно-разгрузочных и транспортных средств, единиц	28	25	27	23	21	37
Число почтовых ящиков – всего, тыс.	0,1	0,1	0,1	0,1	0,1	0,1
в том числе:						
городской сети	0,03	0,03	0,03	0,03	0,03	0,03
сельской сети	0,07	0,07	0,07	0,07	0,07	0,07
Почтальоны по доставке почты- всего, человек	166	157	157	157	159	159
в том числе:						
городской сети	47	43	43	43	43	43
сельской сети	119	114	114	114	116	116

18. ТОРГОВЛЯ

Оборот розничной торговли ¹⁾представляет собой стоимости проданных населению за наличный расчет потребительских товаров для личного потребления или использования в домашнем хозяйстве. Стоимость товаров, проданных отдельным категориям населения со скидкой, включается в оборот розничной торговли в полном объеме.

Индекс физического объема оборота розничной торговли – относительный показатель, характеризующий изменение оборота розничной торговли в сравниваемых периодах в сопоставимых ценах.

Оборот общественного питания включает стоимость проданной населению собственной продукции, а также покупных товаров, проданных для потребления на месте без кулинарной обработки.

Оборот розничной торговли и оборот общественного питания включают данные как по организациям, для которых эта деятельность является основной, так и по организациям других отраслей экономики, осуществляющим продажу населению потребительских товаров (кулинарной продукции) через собственные торговые заведения (заведения общественного питания), или с оплатой через кассу. Кроме того в оборот розничной торговли, включается продажа товаров физическими лицами на вещевых, смешанных и продовольственных рынках.

Оборот розничной торговли и оборот общественного питания формируется по данным сплошного статистического наблюдения за крупными и средними организациями, которое производится с месячной периодичностью, а также ежеквартальных выборочных обследований малых предприятий и вещевых, смешанных и продовольственных рынков с распространением полученных данных на генеральную совокупность.

Кроме того, в соответствии с требованиями системы национальных счетов, эти показатели досчитываются на объемы скрытой деятельности.

В оборот розничной торговли продовольственными товарами включается стоимость проданных населению продуктов питания и алкогольных напитков.

Продажа продукции (товаров) промышленными предприятиями – стоимость отгруженных (переданных) на сторону товаров собственного производства (включая НДС, акциз, другие налоги и сборы).

Продажа продукции (товаров) организациями оптовой торговли (оборот оптовой торговли) – стоимость отгруженных (переданных) товаров на сторону, приобретенных ранее на стороне в целях перепродажи для профессионального использования (переработки или дальнейшей продажи).

Показатель продажи продукции (товаров) формируется по данным сплошного статистического наблюдения за крупными и средними организациями, которое производится с месячной периодичностью, а также ежеквартальных выборочных обследований малых предприятий с распространением данных на генеральную совокупность.

Кроме того, в соответствии с требованиями системы национальных счетов показатель оборота оптовой торговли досчитывается на объемы скрытой деятельности.

1) Начиная с итогов за январь 1999 года вместо показателя «розничный товароборот» в установленном порядке введен показатель «оборот розничной торговли». В оборот розничной торговли включается стоимость проданных населению потребительских товаров, включая товары, частично или полностью оплаченные органами социальной защиты. В оборот розничной торговли не включается стоимость товаров, отпущенных их розничной торговой сети организациям социальной сферы с оплатой по безналичному расчету, и оборот общественного питания. Последний показатель приводится отдельно.

ТОРГОВЛЯ

РОЗНИЧНАЯ ТОРГОВЛЯ

**18.1. ФОРМИРОВАНИЕ ОБОРОТА РОЗНИЧНОЙ ТОРГОВЛИ ПО
ПРЕДПРИЯТИЯМ РАЗЛИЧНЫХ ФОРМ СОБСТВЕННОСТИ**

	Млн. рублей				В % к общему объему				2017 в % к 2016 (в сопоставимых ценах)
	2014	2015	2016	2017	2014	2015	2016	2017	
Оборот розничной торговли - всего	19165,1	21823,6	21908,3	22500,8	100	100	100	100	99,8
в том числе:									
частная	19125,0	21790,6	21867,3	22475,1	99,8	93,1	99,8	99,9	99,9
из нее:									
потребкооперации	-	-	-	-	-	-	-	-	-
другие негосударственные	19125,0	21790,6	21867,3	22475,1	99,8	93,1	99,8	99,9	99,9
государственные и муниципальные	40,7	33,0	41,0	25,7	0,2	6,9	0,2	0,1	60,8

**18.2. ФОРМИРОВАНИЕ ОБОРОТА ОБЩЕСТВЕННОГО ПИТАНИЯ
ПО ПРЕДПРИЯТИЯМ РАЗЛИЧНЫХ ФОРМ СОБСТВЕННОСТИ**

	Млн. рублей				в % к общему объему				2017 в % к 2016 (в сопоставимых ценах)
	2014	2015	2016	2017	2014	2015	2016	2017	
Оборот общественного питания-всего	137,8	338,1	353,6	360,5	100	100	100	100	98,8
в том числе:									
частная	134,7	338,0	353,6	360,5	97,7	99,9	100	100	98,8
из нее:									
потребкооперации	-	-	-	-	-	-	-	-	-
другие негосударственные	134,7	338,0	353,6	360,5	-	-	-	-	-
государственные и муниципальные	3,1	0,04	-	-	2,3	0,0	-	-	-

Ингушетия в цифрах

**18.3. ОБОРОТ РОЗНИЧНОЙ ТОРГОВЛИ
ПО ВСЕМ КАНАЛАМ РЕАЛИЗАЦИИ (миллионов рублей)**

	2012	2013	2014	2015	2016	2017	2017 в % к 2016 (в сопоставимых ценах)
Оборот розничной торговли в том числе:							
оборот торговых предприятий	14409,6	16542,1	19165,7	21823,6	21908,3	22500,8	99,8
оборот вещевых, смешанных и продовольственных рынков	7437,8	9050,3	12343,8	13789,8	13321,6	13395,1	97,7
Из общего оборота розничной торговли:							
продовольственные товары	6971,8	7491,8	6821,9	8033,8	8586,7	9105,7	103,1
непродовольственные товары	4422,1	4423,7	5790,3	6800,7	7667,9	8257,8	105,2
	9917,5	12118,4	13375,4	15022,9	14240,4	14243,0	97,0

**18.4. МАКРОСТРУКТУРА ОБОРОТА РОЗНИЧНОЙ ТОРГОВЛИ
(в процентах)**

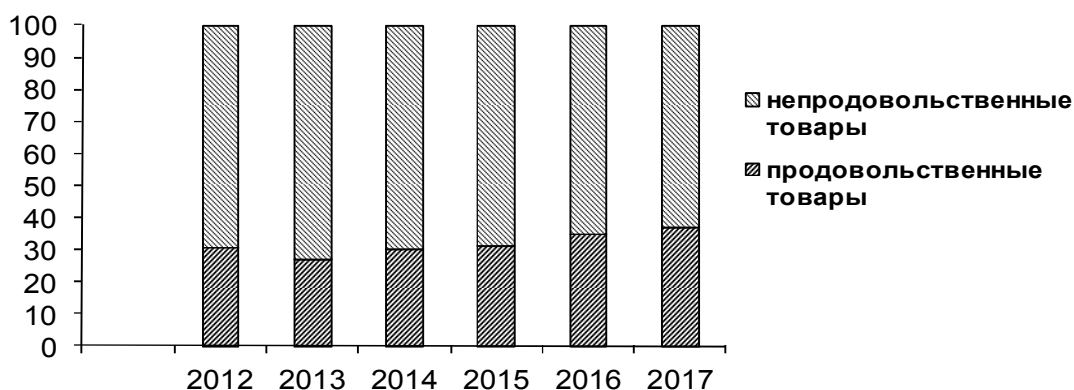

18.5. ПРОДАЖА АЛКОГОЛЬНЫХ НАПИТКОВ, ПИВА

	2012	2013	2014	2015	2016	2017
Алкогольные напитки и пиво						
в абсолютном алкоголе, тыс. дкл.	-	-	-	-	-	-
в расчете на душу населения, л.	-	-	-	-	-	-
в натуральном выражении, тыс. дкл.	-	-	-	-	-	-
в том числе:						
водка и ликероводочные изделия	-	-	-	-	-	-
вино	-	-	-	-	-	-
коньяк	-	-	-	-	-	-
шампанское	-	-	-	-	-	-
пиво	-	-	-	-	-	-

**18.6. ИНДЕКСЫ ФИЗИЧЕСКОГО ОБЪЕМА ПРОДАЖИ
ПОТРЕБИТЕЛЬСКИХ ТОВАРОВ**
(в процентах к предыдущему году)

	2012	2013	2014	2015	2016	2017
Все товары	106,5	111,5	111,0	93,1	99,8	109,7
Продовольственные товары	128,2	96,4	122,0	96,4	97,5	105,8
Мясо и птица	142,7	125,2	160,2	96,2	83,6	114,1
Рыба и рыбопродукты	169,2	124,0	220,0	85,1	91,9	101,4
Животное масло	115,3	125,3	200,0	62,5	86,4	113,5
Растительное масло	176,5	122,7	300,0	113,1	83,5	105,9
Маргариновая продукция	200,0	130,7	370,0	57,1	78,0	107,5
Молоко и молокопродукты	115,3	118,3	270,0	78,2	63,5	105,2
Сыр	187,5	125,9	290,0	58,4	94,5	101,7
Яйца	194,6	110,5	480,0	89,4	89,2	113,5
Сахар	126,6	132,9	310,0	91,9	84,3	106,9
Кондитерские изделия	154,7	120,3	220,0	88,3	87,4	104,6
Хлеб и хлебобулочные изделия	150,5	117,2	189,9	101,8	93,6	100,2
Чай	147,7	100,1	420,0	63,6	86,9	101,0
Картофель	320,0	119,2	240,0	101,3	114,6	116,1
Овощи	560,0	122,7	131,9	94,5	99,8	112,5
Фрукты и цитрусовые	136,9	117,2	230,0	87,5	88,9	108,7
Алкогольные напитки	-	-	-	-	-	-
Непродовольственные товары	97,9	118,3	107,7	91,3	95,6	107,3
Ткани готовые	129,2	121,4	69,5	108,9	92,0	99,4
Хлопчатобумажные ткани	-	-	-	-	-	-
Шерстяные ткани и платки	-	-	-	-	-	-
Шелковые ткани	-	-	-	-	-	-
Одежда и белье	-	-	-	-	-	-
Меха и меховые изделия	250,0	125,5	68,6	104,6	44,5	105,2
Трикотажные изделия	-	-	-	-	-	-
Верхний трикотаж	-	-	-	-	-	-
Чулочно-носочные изделия	126,5	126,3	380,0	84,4	89,0	100,0
Обувь	135,0	130,7	104,6	92,1	70,1	213,6
Хозяйственное мыло	126,6	119,3	48,3	88,4	96,5	101,1
Синтетические моющие средства	81,1	97,7	99,1	109,9	86,7	102,1
Туалетное мыло	126,6	119,3	48,3	88,4	96,5	102,2
Часы	115,6	124,4	57,1	127,4	95,4	105,7
Автомобили	-	-	37,5	-	-	110,3
Велосипеды, мотоциклы	250,0	117,2	45,9	106,2	106,9	104,8
Мебель	180,8	114,3	77,4	179,2	195,7	100,4
Строительные материалы	166,7	122,1	51,7	138,7	92,7	99,4
Ювелирные изделия	146,2	124,5	73,6	141,5	94,5	96,0
Телерадиотовары	-	-	-	-	-	-
Электротовары	177,5	120,3	53,7	118,3	66,0	100,4
Холодильники	168,1	118,9	57,7	137,0	89,9	100,3
Телевизоры цветные	210,0	126,6	57,4	63,6	92,5	105,3
Медикаменты	138,0	122,0	90,5	118,5	155,5	105,0
Табачные изделия	280,0	119,1	36,3	79,8	89,4	100,1

18.7. СТРУКТУРА ЗАТРАТ ПРОИЗВОДСТВО И ПРОДАЖУ ПРОДУКЦИИ (ТОВАРОВ, РАБОТ И УСЛУГ)ОПТОВОЙ И РОЗНИЧНОЙ ТОРГОВЛИ; РЕМОНТ АВТОТРАНСПОРТНЫХ СРЕДСТВ, МОТОЦИКЛОВ, БЫТОВЫХ ИЗДЕЛИЙ И ПРЕДМЕТОВ ЛИЧНОГО ПОЛЬЗОВАНИЯ
(по крупным и средним предприятиям; в процентах)

	2012	2013	2014	2015	2016	2017
Итого затрат на производство и продажу товаров, работ и услуг	100	100	100	100	100	100
в том числе:						
материальные затраты	12,2	6,9	3,9	4,0	1,6	77,7
расходы на оплату труда	31,8	26,9	29,9	29,4	26,8	7,1
страховые взносы в Пенсионный фонд, ФСС, ФФОМС, ТФОМС	9,1	8,0	9,0	8,7	8,1	2,1
амортизация основных фондов	23,8	49,3	48,4	42,1	44,5	10,9
прочие затраты	23,1	8,9	8,8	15,8	19,0	2,1

18.8. ТОВАРНАЯ СТРУКТУРА ОБОРОТА РОЗНИЧНОЙ ТОРГОВЛИ

	Млн. руб. 2017	в процентах к итогу			
		2014	2015	2016	2017
Все товары	9318,4	100	100	100	100
Продовольственные товары	3564,7	30,2	31,2	24,9	38,3
мясо животных	967,2	5,9	5,7	5,7	10,4
мясо домашней птицы	139,9	1,4	1,2	6,0	1,5
рыба и рыбопродукты	75,9	1,4	1,2	6,0	0,8
животные масла	16,8	0,2	0,2	1,1	0,2
растительные масла	22,0	0,5	0,5	1,8	0,2
маргариновая продукция	16,8	0,5	0,4	1,3	0,2
молочные продукты	142,0	4,2	3,7	9,2	1,5
молоко питьевое	48,3	1,8	1,5	0,5	0,5
молочные напитки	56,7	1,4	1,1	1,8	0,6
сыры жирные	29,1	0,7	0,4	2,2	0,3
яйцо птицы	34,2	1,4	1,2	1,5	0,4
сахар	16,4	0,3	0,4	1,1	0,2
кондитерские изделия	37,1	0,5	0,5	2,4	0,4
хлеб и хлебобулочные изделия	74,0	0,8	0,8	4,0	0,8
чай	28,5	0,3	0,3	1,8	0,3
картофель и овощи	260,4	2,7	2,7	1,8	2,8
свежие фрукты	119,0	1,2	1,1	5,7	1,3
алкогольные напитки	-	-	-	-	-
прочие продовольственные товары	1480,4	5,0	8,2	7,6	15,9
Непродовольственные товары	5753,7	69,8	68,8	75,1	61,7
ткани	99,0	0,4	0,8	2,0	1,1
хлопчатобумажные ткани	-	-	-	-	-
шерстяные ткани и платки	-	-	-	-	-
верхняя одежда	898,1	12,7	13,2	20,8	9,6
одежда из меха	892,8	4,5	4,7	7,4	9,6
трикотажные изделия	-	-	-	-	-
верхний трикотаж	-	-	-	-	-
чулочно-носочные изделия	77,1	2,4	2,6	2,1	0,8
обувь	813,7	8,1	10,4	13,0	8,7
хозяйственное и туалетное мыло	14,9	0,1	0,2	0,5	0,2
синтетические моющие чистящие и полир. средства	15,1	0,1	0,2	0,4	0,2
часы	6,0	0,02	0,05	0,1	0,1
автомобильные детали, узлы и принадлежности	4,1	0,01	0,03	0,04	0,04
велосипеды, мотовелосипеды	2,9	0,2	0,4	1,0	0,03
мебель бытовая	291,4	1,3	2,3	7,5	3,1
строительные материалы	63,4	0,3	0,7	1,7	0,7
ювелирные изделия из драгоценных металлов					
камней	128,7	0,6	1,1	2,8	1,4
телерадиотовары	-	-	-	-	-
электротовары	65,2	1,2	2,9	5,1	0,7
холодильники и морозильники	164,9	0,7	1,5	3,6	1,8
телевизоры	147,0	0,9	2,0	4,9	1,6
фармацевтические, медицинские и ортопедические товары	21,4	0,7	0,9	1,6	0,2
табак курительный и трубочный	21,1	0,1	0,2	0,6	0,2
прочие непродовольственные товары	2026,9	22,7	24,8	24,5	21,7

**18.9. ПРОДАЖА ОТДЕЛЬНЫХ ТОВАРОВ
ПО ВСЕМ КАНАЛАМ РЕАЛИЗАЦИИ за 2017г.**

	Всего		в том числе:			
			торгующие организации		вещевые, смешанные и продовольственные рынки	
	млн. рублей	доля в объеме продаж, %	млн. рублей	доля в объеме продаж, %	млн. рублей	доля в объеме продаж, %
Продовольственные товары	1937,9	100	572,0	100	1365,9	100
Мясо животных	967,2	50,0	250,6	43,8	716,6	52,5
Животные масла	16,8	0,9	5,0	0,9	11,8	0,9
Растительные масла	22,0	1,1	6,2	1,1	15,8	1,2
Сахар	16,4	0,8	3,5	0,6	12,9	0,9
Изделия колбасные	150,4	7,8	41,4	7,2	109,0	8,0
Рыба и рыбопродукты	75,9	3,9	17,6	3,1	58,3	4,3
Молочные продукты	142,0	7,3	16,7	2,9	125,3	9,2
Яйцо птицы	34,2	1,8	3,0	0,5	31,2	2,3
Кондитерские изделия	37,1	1,9	14,6	2,6	22,5	1,6
Мука	22,5	1,2	8,2	1,4	14,3	1,0
Хлеб и хлебобулочные изделия	74,0	3,8	31,5	5,5	42,5	3,1
Картофель и овощи	260,4	13,4	134,5	23,5	125,9	9,2
Плоды, ягоды и виноград	119,0	6,1	39,2	6,9	79,8	5,8
Непродовольственные товары	2361,4	100	147,0	100	2214,4	100
Папиросы и сигареты табак курительный и трубочный	21,1	0,9	1,5	0,9	19,6	1,0
Ткани готовые	99,0	4,2	1,2	0,8	97,8	4,4
Одежда	898,1	38,0	0,7	0,5	897,4	40,5
Верхний трикотаж	-	-	-	-	-	-
Обувь кожаная	813,7	34,5	8,7	5,9	805,0	36,4
Холодильники и морозильники	164,9	6,9	56,7	38,6	108,2	4,9
Телевизоры	147,0	6,2	25,7	17,5	121,3	5,5
Автомобильные детали, узлы и принадлежности	4,1	0,2	1,0	0,7	3,1	0,1
Материалы строительные	63,4	2,7	20,3	13,8	43,1	1,9
Ювелирные изделия	128,7	5,5	90,8	21,0	97,9	4,4
Фармацевтические, мед. и ортопед. товары	21,4	0,9	0,4	0,3	21,0	0,9

ОПТОВАЯ ТОРГОВЛЯ

18.10. ПРОДАЖА НА РЫНКЕ ТОВАРОВ (ПРОДУКЦИИ)

(по полному кругу организаций)

	2012	2013	2014	2015	2016	2017
Общий объем оборота оптовой торговли (млн. руб.)	4579,6	2934,9	4284,6	4503,2	4505,2	5956,9
из общего объема оптовой торговли с основным видом деятельности (млн. руб.)	453,0	1041,1	2628,6	3191,1	3335,4	4189,2
в том числе:						
крупные и средние организации (млн. руб.)	3264,9	1363,2	1020,0	799,4	859,1	894,8
субъекты малого предпринимательства, млн. рублей	1307,2	1571,7	3264,5	3703,8	3646,1	5062,1
Индекс физического объема продажи товаров (продукции), в % к предыдущему году – всего	118,7	62,1	120,9	86,0	58,8	128,8

18.11. ПОТРЕБИТЕЛЬСКИЕ ТОВАРНЫЕ ЗАПАСЫ В ОРГАНИЗАЦИЯХ РОЗНИЧНОЙ, ОПТОВОЙ ТОРГОВЛИ И ПРОМЫШЛЕННОСТИ

(на конец года)

	2012	2013	2014	2015	2016	2017
Товарные запасы – всего млн. рублей	-	-	-	-	-	-
в том числе:						
в розничной торговле	-	-	-	-	-	-
в оптовой торговле промышленности	-	-	-	-	-	-
Удельный вес товарных запасов в розничной торговле в общем объеме товарных запасов, %	-	-	-	-	-	-
Товарные запасы в днях товарооборота	-	-	-	-	-	-
в том числе:						
в розничной торговле	-	-	-	-	-	-
в оптовой торговле и промышленности	-	-	-	-	-	-

Ингушетия в цифрах

19. УСЛУГИ

Объем платных услуг населению отражает объем потребления населением различных видов услуг и статистически измеряется денежной суммой, уплаченных непосредственно гражданами, которым оказаны услуги, и предприятиями (организациями) в виде доплат или полной оплаты оказанных их работникам услуг. Он включает объемы услуг, оказанных населению официально зарегистрированными предприятиями и организациями, имеющими статус юридического лица, гражданами, занимающимися предпринимательской деятельностью без образования юридического лица, и незарегистрированными организациями с неформальной занятостью. Этот показатель формируется на основании данных форм федерального государственного статистического наблюдения и экспертной оценки скрытой и неформальной деятельности на рынке услуг по утвержденной методике.

Платные услуги населению включают в себя: бытовые услуги, услуги пассажирского транспорта, связи, жилищно-коммунальные услуги, услуги системы образования, культуры, туристско-экскурсионные, физической культуры и спорта, медицинские, санаторно-оздоровительные, услуги правового характера и другие.

19.1. ОБЪЕМ ПЛАТНЫХ УСЛУГ НАСЕЛЕНИЮ ПО ВИДАМ ЭКОНОМИЧЕСКОЙ ДЕЯТЕЛЬНОСТИ

(тыс. рублей)

	2012	2013	2014	2015	2016	2017
Объем платных услуг – всего	8835924,4	9049978,3	9582868,3	9938014,1	9991334,0	11363474,1
в том числе:						
бытовые	119557,9	158032,2	191005,8	354647,4	357000,4	374528,6
пассажирского транспорта	1924849,7	2140339,0	2689403,4	2225828,9	2245181,8	2713625,6
связи	4459791,2	4405949,6	4783255,6	4315874,1	4317663,9	4445668,4
жилищные	37884,0	37753,7	14403,8	10714,0	11250,5	28445,0
коммунальные	829455,4	944986,2	633744,1	1740590,1	1756995,0	2290089,8
системы образования	909384,4	835042,1	806942,6	755974,4	758806,0	835394,3
культуры	5372,6	10608,7	13691,1	18660,7	19705,6	11816,5
услуги гостиниц и аналогичных средств размещения	18975,0	15527,7	14102,8	6900,1	8647,5	9201,5
туристско-экскурсионные	3582,0	33706,0	36238,5	44299,0	45307,4	37199,1
физкультуры и спорта	433,9	744,8	725,2	1386,0	1393,0	1395,0
санаторно-оздоровительные	3807,4	5310,0	5531,0	-	-	285,8
медицинские	166452,47	167835,5	174949,1	198990,0	199914,0	217182,2
ветеринарные	1580,0	1467,2	1836,3	2511,9	2632,2	2400,9
правового характера	23854,5	24989,4	19079,5	30957,0	31987,2	35403,2
прочие виды услуг	330944,0	267686,2	197795,9	230150,8	234162,5	360104,5

19.2. СТРУКТУРА ОБЪЕМА ПЛАТНЫХ УСЛУГ НАСЕЛЕНИЮ

(в процентах)

	2012	2013	2014	2015	2016	2017
Объем платных услуг –всего	100	100	100	100	100	100
в том числе:						
бытовые	1,4	1,7	2,0	3,6	3,7	3,2
пассажирского транспорта	21,8	23,7	28,1	22,4	22,5	23,9
связи	50,5	48,6	49,9	43,5	43,2	39,1
жилищные	0,4	0,4	0,2	0,1	0,1	0,3
коммунальные	9,4	10,4	6,6	17,5	17,6	20,2
системы образования	10,3	9,2	8,4	7,6	7,6	7,4
культуры	0,1	0,1	0,1	0,2	0,2	0,1
услуги гостиниц и аналогичных средств размещения	0,2	0,2	0,1	0,1	0,1	0,1
туристско-экскурсионные	-	0,4	0,4	0,4	0,4	0,3
физической культуры и спорта	-	-	-	-	0,0	0,0
санаторно-оздоровительные	-	0,1	0,1	0,1	-	0,0
медицинские	1,9	1,9	1,8	0,4	2,0	1,9
ветеринарные	-	-	-	-	0,0	0,0
правового характера	0,3	0,3	0,2	-	0,3	0,3
прочие виды услуг	3,7	3,0	2,1	2,0	2,3	3,2

19.3. ИНДЕКСЫ ФИЗИЧЕСКОГО ОБЪЕМА ПЛАТНЫХ УСЛУГ НАСЕЛЕНИЮ ПО ОТРАСЛЯМ ЭКОНОМИКИ

(в процентах к предыдущему году, в сопоставимых ценах)

	2012	2013	2014	2015	2016	2017
Объем платных услуг –всего	104,7	100,4	102,4	102,9	96,8	110,6
в том числе:						
бытовые	103,9	128,4	116,9	144,1	92,8	101,5
пассажирского транспорта	101,6	110,6	119,0	82,1	99,0	115,6
связи	92,6	100,9	108,2	93,0	98,1	100,5
жилищные	139,6	100,7	38,0	68,8	103,9	252,1
коммунальные	121,5	105,0	64,2	268,4	98,6	124,0
системы образования	133,7	96,0	94,7	93,3	92,5	108,2
культуры	108,5	204,6	121,7	129,9	103,9	58,3
услуги гостиниц и аналогичных средств размещения	147,0	82,7	89,9	48,1	120,4	103,8
туристско-экскурсионные	-	767,5	104,1	108,5	99,4	79,5
физической культуры и спорта	-	-	-	-	98,2	100,0
санаторно-оздоровительные	108,3	139,3	103,3	-	-	-
медицинские	143,4	96,1	100,8	113,2	95,3	107,4
ветеринарные	103,9	99,5	122,1	137,0	99,4	78,1
правового характера	141,7	104,6	76,0	146,1	100,8	110,7
прочие виды услуг	-	-	-	-	-	-

УСЛУГИ

19.4. ОБЪЕМ ПЛАТНЫХ УСЛУГ НА ДУШУ НАСЕЛЕНИЯ

(рублей)

	2012	2013	2014	2015	2016	2017
Объем платных услуг – всего	20248,5	20217,4	20902,7	21219,9	20793,6	23465,7
в том числе:						
бытовые	274,0	353,0	416,6	757,3	743,0	773,4
пассажи́рского транспорта	4411,0	4781,5	5866,3	4752,7	4632,3	5603,7
связи	10220,1	9842,8	10433,5	9215,4	8985,8	9180,3
жилищные	86,8	84,3	31,4	22,9	23,4	58,7
коммунальные	1960,8	2111,1	1382,4	3716,6	3656,6	4729,1
системы образования	2084,0	1865,5	1760,1	1614,2	1579,1	1725,1
культуры	12,3	23,7	29,9	39,8	41,0	24,4
услуги гостиниц и аналогичных средств размещения	43,5	34,7	30,8	14,7	18,0	19,0
туристско-экскурсионные	8,2	75,3	79,0	94,6	94,3	76,8
физической культуры и спорта	1,0	1,7	1,6	3,0	2,9	2,9
санаторно-оздоровительные	8,7	11,9	12,1	-	-	0,6
медицинские	381,4	374,9	381,6	424,9	416,1	448,5
ветеринарные	3,6	3,3	4,0	5,4	5,5	5,0
правового характера	54,7	55,8	41,6	66,1	66,6	73,1
прочие виды услуг	758,4	598,0	431,4	491,4	487,3	743,6

19.5. ОБЪЕМ БЫТОВЫХ УСЛУГ НАСЕЛЕНИЮ

(тыс. рублей)

	2012	2013	2014	2015	2016	2017
Объем бытовых услуг	119557,9	158032,2	191005,8	354647,4	357000,4	374528,6
в том числе:						
ремонт и пошив обуви	2736,9	3410,4	3204,3	8018,0	8037,2	8180,0
ремонт и пошив одежды вязка трикотажных изделий	9569,2	17070,3	17241,5	25590,7	25654,7	26794,6
ремонт сложной бытовой техники и аппаратуры	33552,9	35805,7	33578,2	37722,0	37968,0	40718,9
ремонт и техобслуживание автотранспорта	5665,6	16526,2	19239,0	42390,0	43537,7	44002,4
ремонт и изготовление мебели	3140,3	3631,8	4041,7	7480,0	7499,0	7620,0
химическая чистка и крашение одежды, услуги прачечных	661,3	882,5	953,8	1178,3	1292,5	1353,0
ремонт и строительство жилья	38125,0	45675,2	75662,5	158035,8	158205,5	161003,4
услуги фотографии	1506,2	1632,1	2193,0	3661,5	3723,3	4171,3
услуги бань и душевых	817,8	819,8	740,8	938,8	1121,3	1210,9
услуги парикмахерских	11703,5	17832,3	19179,3	44307,4	44378,3	48862,9
услуги прокатных пунктов	3217,4	3634,8	3278,3	7253,2	7364,2	9369,2
ритуальные услуги	3062,4	3241,5	2648,8	3707,8	3750,3	4442,5
прочие услуги	5800,0	7869,6	9044,6	14363,9	14468,4	16799,5

Ингушетия в цифрах

19.6. СТРУКТУРА ОБЪЕМА БЫТОВЫХ УСЛУГ НАСЕЛЕНИЮ
 (в процентах)

	2012	2013	2014	2015	2016	2017
Объем бытовых услуг	100	100	100	100	100	100
в том числе:						
ремонт и пошив обуви	2,3	2,2	1,7	2,3	2,3	2,2
ремонт и пошив одежды вязка трикотажных изделий	8,0	10,8	9,0	7,2	7,2	7,2
ремонт сложной бытовой техники и аппаратуры	28,1	22,7	17,6	10,6	10,6	10,9
ремонт и техобслуживание автотранспорта	4,7	10,5	10,1	12,0	12,2	11,7
ремонт и изготовление мебели	2,6	2,3	2,1	2,1	2,1	2,0
химическая чистка и крашение одежды, услуги прачечных	0,5	0,5	0,5	0,3	0,3	0,4
ремонт и строительство жилья	31,8	28,8	39,7	44,6	44,3	43,0
услуги фотографии	1,3	1,0	1,1	1,0	1,0	1,1
услуги бань и душевых	0,7	0,5	0,4	0,3	0,3	0,3
услуги парикмахерских	9,8	11,3	10,0	12,5	12,4	13,0
услуги прокатных пунктов	2,7	2,3	1,7	2,0	2,1	2,5
ритуальные услуги	2,6	2,1	1,4	1,0	1,1	1,2
прочие услуги	4,9	5,0	4,7	4,1	4,1	4,5

19.7. ОБЪЕМ БЫТОВЫХ УСЛУГ НА ДУШУ НАСЕЛЕНИЯ
 (рублей)

	2012	2013	2014	2015	2016	2017
Объем бытовых услуг	274,0	353,0	416,6	757,3	743,0	773,4
в том числе:						
ремонт и пошив обуви	6,3	7,6	7,0	17,1	16,7	16,9
ремонт и пошив одежды вязка трикотажных изделий	21,9	38,1	37,6	54,6	53,4	55,3
ремонт сложной бытовой техники и аппаратуры	76,9	80,0	73,2	80,5	79,0	84,1
ремонт и техобслуживание автотранспорта	13,0	36,9	42,0	90,5	90,6	90,9
ремонт и изготовление мебели	7,2	8,1	8,8	16,0	15,6	15,7
химическая чистка и крашение одежды, услуги прачечных	1,5	2,0	2,1	2,5	2,7	2,7
ремонт и строительство жилья	87,4	102,0	165,0	337,4	359,3	332,5
услуги фотографии	3,5	3,6	4,8	7,8	7,7	8,6
услуги бань и душевых	1,9	1,8	1,6	2,0	2,3	2,5
услуги парикмахерских	26,8	39,8	41,8	94,6	92,4	100,9
услуги прокатных пунктов	7,4	8,1	7,2	15,5	15,3	19,3
ритуальные услуги	7,0	7,2	5,8	7,9	7,8	9,1
прочие услуги	13,3	17,6	19,7	30,7	30,1	34,7

20. НАУКА И ИННОВАЦИИ

Статистические данные охватывают предприятия и организации, выполняющие научные исследования и разработки, независимо от их принадлежности к той или иной отрасли экономики. Указанные организации классифицируются по следующим секторам деятельности: государственный, предпринимательский, высшего образования, частный неприбыльный.

В состав **государственного сектора** входят: организации министерств и ведомств, обеспечивающие управление государством и удовлетворение потребностей общества в целом; неприбыльные организации, полностью или в основном финансируемые и контролируемые правительством,

Предпринимательский сектор включает: все организации и предприятия, чья основная деятельность связана с производством продукции или услуг в целях продажи, в том числе находящиеся в собственности государства; частные неприбыльные организации, обслуживающие вышеназванные организации.

В **сектор высшего образования** входят: университеты и другие высшие учебные заведения, независимо от источников финансирования и правового статуса, а также находящиеся под их контролем либо ассоциированные с ними научно-исследовательские институты, экспериментальные станции, клиники.

Частный неприбыльный сектор состоит из частных организаций, не ставящих своей целью получение прибыли (профессиональные общества, общественные организации и т.д.), и частных индивидуальных организаций

Персонал, занятый исследованиями и разработками- совокупность лиц, чья творческая деятельность, осуществляемая на систематической основе, направлена на увеличение суммы научных знаний и поиск новых областей применения этих знаний, а также занятых оказанием прямых услуг, связанных с выполнением исследований и разработок. В статистике персонал, занятый исследованием и разработками, учитывается как списочный состав работника организаций (соответствующих подразделений высших учебных заведений, промышленных предприятий и др.), выполняющих исследования и разработки.

Под **инновационной деятельностью** понимается вид деятельности, связанный с трансформацией идей (обычно результатов научных исследований и разработок либо иных научно-технических достижений) в новый или усовершенствованный продукт, внедренный на рынке, в новый или усовершенствованный процесс, использованный в практической деятельности. Инновационная деятельность предполагает целый комплекс научных, технологических организационных, финансовых и коммерческих мероприятий, и именно в своей совокупности они приводят к инновациям.

20.1. ОРГАНИЗАЦИИ, ВЫПОЛНЯЮЩИЕ ИССЛЕДОВАНИЯ И РАЗРАБОТКИ

	2012	2013	2014	2015	2016	2017
Всего по республике	1	1	2	6	7	7
в том числе:						
организаций федеральных (центральных) министерств и ведомств	-	-	-	-	-	-
отраслевые научно-исследовательские институты	1	1	2	2	2	2
конструкторские, проектно-конструкторские, технологические организации	-	-	-	4	5	5
промышленные предприятия	-	-	-	-	-	-
прочие университеты и другие высшие учебные заведения	-	-	-	-	-	-
Численность персонала, занятого исследованием и разработками, человек	46	50	113	346	326	244
в том числе:						
исследователи	39	41	75	247	227	166
техники	2	2	8	12	12	9
вспомогательный персонал	1	1	8	20	19	16
прочие	4	6	22	67	68	53
Число организаций, ведущих подготовку аспирантов	1	1	1	1	1	1
в том числе:						
НИИ	-	-	-	-	-	-
ВУЗы	1	1	1	1	1	1
Численность аспирантов, человек	127	109	113	106	75	58
в том числе в:						
НИИ	-	-	-	-	-	-
ВУЗы	127	109	113	106	75	58
Прием в аспирантуру, человек	40	25	29	25	15	17
в том числе в:						
НИИ	-	-	-	-	-	-
ВУЗы	40	25	29	25	15	17
Выпуск из аспирантуры, человек	33	41	40	31	42	21
в том числе в:						
НИИ	-	-	-	-	-	-
ВУЗах	33	41	40	31	42	21
в том числе с защитой диссертации:	16	20	18	16	13	9
в НИИ	-	-	-	-	-	-
в ВУЗах	16	20	18	16	13	9

21. ФИНАНСЫ

Бюджет- форма образования и расходования фонда денежных средств, предназначенных для финансового обеспечения задач и функций государства и местного самоуправления.

Консолидированный бюджет- свод бюджетов всех уровней бюджетной системы Российской Федерации на соответствующей территории.

Консолидированный бюджет Российской Федерации составляют федеральный бюджет и консолидированные бюджеты субъектов Российской Федерации.

Бюджет субъекта Российской Федерации (региональный бюджет) – форма образования и расходования денежных средств, предназначенных для обеспечения задач и функций, отнесенных к предметам ведения субъекта Российской Федерации. Бюджет субъекта Российской Федерации и свод бюджета муниципальных образований, находящихся на его территории, составляют консолидированный бюджет субъекта Российской Федерации.

Бюджет муниципального образования (местный бюджет) – форма образования и расходования денежных средств, предназначенных для обеспечения задач и функций, отнесенных к предметам ведения местного самоуправления.

Доходы бюджета – денежные средства поступающие в безвозмездном и безвозвратном порядке в соответствии с бюджетным и налоговым законодательством Российской Федерации в распоряжение органов государственной власти Российской Федерации, органов власти субъекта Российской Федерации и органов местного самоуправления. Доходы бюджета образуются за счет налоговых и неналоговых видов доходов, а также за счет безвозмездных перечислений.

К **налоговым доходам** относятся доходы от использования имущества, находящегося в государственной или муниципальной собственности; средства, полученные в результате применения гражданско-правовой, административной и уголовной ответственности, в том числе штрафы, конфискации и иные суммы принудительного изъятия; доходы в виде финансовой помощи и бюджетных ссуд, полученных от бюджетов других уровней.

Налог обязательный индивидуально-безвозмездный платеж, взимаемый с организаций и физических лиц в форме отчуждения принадлежащих им на праве собственности, хозяйственного ведения или оперативного управления денежных средств в целях финансового обеспечения деятельности государства и (или) муниципальных образований.

Сбор – обязательный взнос, взимаемый с организаций и физических лиц, уплата которого является одним из условий совершения в интересах плательщиков сборов государственными органами, органами местного самоуправления, иными уполномоченными органами и должностными лицами юридически значимых действий, включая предоставление определенных прав или выдачу разрешений (лицензий).

Расходы бюджета – денежные средства направляемые на финансовое обеспечение задач и функций государства и органов местного самоуправления.

Бюджетный дефицит – величина превышения расходов бюджета над его доходами.

Бюджетный профицит - величина превышения доходов бюджета над его расходами.

Кредитные вложения в экономику представляют собой остатки по ссудам, предоставленным банковской системой экономике Российской Федерации и субъектам Российской Федерации.

Кредитные вложения делятся на краткосрочные (предоставляемые на срок менее одного года) и долгосрочные (предоставляются на срок более одного года).

Страховые взносы – поступившая от страхователя плата за страхование, которую он обязан внести страховщику (страховой организации) в соответствии с договором страхования или законом.

Страховые выплаты – денежная сумма, которая выплачена страховщиком страхователю, застрахованному лицу, выгодно приобретателю или иным третьим лицам (страховые выплаты по страхованию населения и страховые выплаты по договорам, заключенным за счет средств граждан, рассчитываются так же, как аналогичные показатели по поступлениям).

Страховая сумма – определенная договором страхования или установленная законом денежная сумма, исходя из которой устанавливаются размеры страхового взноса и страховой выплаты.

Коэффициент выплат – отношение страховой суммы по заключенным договорам к числу заключенных договоров.

Прибыль (убыток) отчетного периода – конечный финансовый результат, выявленный на основании бухгалтерского учета всех хозяйственных операций предприятий (организаций). Представляет собой сумму прибыли (убытка) от реализации продукции (работ и услуг), основных средств, иного имущества предприятий (организаций) и доходов от вне реализационных операций, уменьшенных на сумму расходов по этим операциям.

Дебиторская задолженность – сумма долга, причитающегося предприятиям (организациям) от дебиторов – юридических и физических лиц. Дебиторская задолженность означает отвлечение средств из оборота предприятий (организаций), ведущее в случае несвоевременной уплаты к нехватке оборотных средств для приобретения сырья и материалов, выплаты заработной платы работникам, к остановкам предприятий (организаций).

Кредиторская задолженность- сумма долга предприятий (организаций) кредиторам, подлежащая возврату соответствующим юридическим и физическим лицам.

Просроченная задолженность - задолженность, не погашенная в сроки, установленные договором.

Основные фонды – произведенные активы, подлежащие использованию неоднократно или постоянно в течении длительного периода, но не менее одного года, для производства товаров, оказания рыночных и нерыночных услуг.

Коэффициент обновления основных фондов – отношение стоимости основных фондов, введенных в действие в течении года, к стоимости основных фондов на конец года, в процентах.

Износ основных фондов – частичная или полная утрата основными фондами потребительских свойств и стоимости в процессе эксплуатации, под воздействием сил природы и вследствие технического прогресса.

ФИНАНСЫ

ГОСУДАРСТВЕННЫЕ ФИНАНСЫ

21.1. ОБЪЕМ И СТРУКТУРА НАЛОГОВЫХ ПОСТУПЛЕНИЙ

(по данным республиканской налоговой инспекции)

	2012	2013	2014	2015	2016	2017
Всего собрано налогов, млн. руб.	2595,9	2898,9	2689,5	3658,6	3961,8	4055,2
из них:						
налог на добавленную стоимость	233,6	292,7	384,7	551,4	503,6	195,5
в % к итогу	9,0	10,1	14,3	15,1	12,7	4,8
налог на прибыль	437,4	231,7	228,4	174,5	349,6	340,5
в % к итогу	16,8	8,0	8,5	4,8	8,8	2,4
Поступило в консолидированный бюджет республики, млн. руб.	2234,7	2893,5	3284,7	2824,7	3194,8	3526,3
в % от всех налоговых сборов	86,1	99,8	122,1	77,2	80,6	87,0

ФИНАНСОВАЯ ДЕЯТЕЛЬНОСТЬ ПРЕДПРИЯТИЙ И ОРГАНИЗАЦИЙ

21.2. ЧИСЛО ПРИБЫЛЬНЫХ ПРЕДПРИЯТИЙ И ОРГАНИЗАЦИЙ И СУММА ПРИБЫЛИ ПО ОСНОВНЫМ ОТРАСЛЯМ ЭКОНОМИКИ

(крупные и средние организации)

	Число предприятий					Сумма прибыли, млн. рублей				
	2013	2014	2015	2016	2017	2013	2014	2015	2016	2017
Всего	40	35	39	37	44	126,9	276,6	36,7	38,6	189,1
в том числе:										
промышленное производство	5	9	5	5	10	52,1	257,8	21,9	24,6	11,5
из него:										
- добыча полезных ископаемых	1	2	2	1	1	14,2	147,1	1,5	-	-
- обрабатывающие производства	1	3	1	2	4	-	0,2	0,1	0,06	4,8
- производство и распределение электроэнергии газа и воды	3	4	2	2	2	37,9	110,5	20,4	24,6	1,2
строительство	3	2	4	8	9	10,5	0,4	1,0	0,8	136,6
сельское хозяйство	16	12	13	12	8	0,1	5,2	11,0	11,6	17,4
транспорт и связь	4	2	1	-	1	47,9	0,2	0,05	-	0,1

21.3. ЧИСЛО УБЫТОЧНЫХ ПРЕДПРИЯТИЙ И ОРГАНИЗАЦИЙ И СУММА УБЫТКА ПО ОСНОВНЫМ ОТРАСЛЯМ ЭКОНОМИКИ

(крупные и средние организации)

	Число предприятий					Сумма убытка, млн. рублей				
	2013	2014	2015	2016	2017	2013	2014	2015	2016	2017
Всего	14	18	28	22	21	790,1	593,8	1893,7	873,4	1654,6
в том числе:										
промышленное производство	7	6	10	9	9	595,6	558,9	1502,2	477,3	1211,3
из него:										
- добыча полезных ископаемых	1	1	2	3	2	110,3	0,3	285,6	362,9	722,0
- обрабатывающие производства	4	2	1	2	-	5,2	2,6	0,6	1,1	-
- производство и распределение электроэнергии газа и воды	2	3	7	4	2	364,6	556,0	1216,0	113,3	447,1
строительство	1	1	3	-	1	10,1	0,5	10,9	-	0,2
сельское хозяйство	1	2	5	2	7	0,3	2,6	17,1	0,6	43,7
транспорт и связь	1	2	2	3	1	28,4	10,8	102,3	79,7	32,0

Ингушетия в цифрах

**21.4. УДЕЛЬНЫЙ ВЕС ПРИБЫЛИ ПРЕДПРИЯТИЙ И ОРГАНИЗАЦИЙ
ОСНОВНЫХ ОТРАСЛЕЙ ЭКОНОМИКИ В ОБЩЕМ ОБЪЕМЕ ПРИБЫЛИ**
(по крупным и средним организациям)

2017

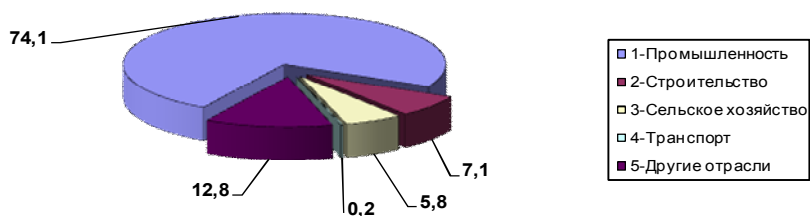

**21.5. УДЕЛЬНЫЙ ВЕС УБЫТКА ПРЕДПРИЯТИЙ И ОРГАНИЗАЦИЙ
ОСНОВНЫХ ОТРАСЛЕЙ ЭКОНОМИКИ В ОБЩЕМ ОБЪЕМЕ УБЫТКА**
(по крупным и средним организациям)

2017

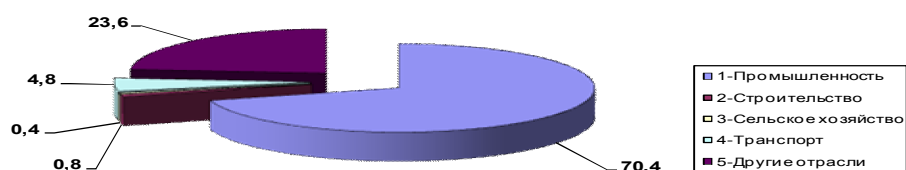

**Ингушетия в цифрах
ФИНАНСЫ**

**21.6. СТРУКТУРА ЗАТРАТ НА ПРОИЗВОДСТВО ПРОДУКЦИИ, РАБОТ (УСЛУГ)
ПО ОСНОВНЫМ ОТРАСЛЯМ ЭКОНОМИКИ**
(крупные и средние организации)

	Все затраты на производство продукции, млн. рублей	В том числе по отраслям, в процентах к итогу				
		материальные затраты	оплата труда	амор- тиза- ция	отчисле- ния на социаль- ные нужды	прочие затраты

Всего по отраслям экономики							
2013	4820,9	45,2	17,1	5,0	7,2	25,6	
2014	5488,7	38,7	18,1	6,5	5,3	31,4	
2015	4819,3	52,3	20,3	7,4	6,2	13,8	
2016	3506,6	38,4	25,5	7,6	10,7	17,8	
2017	7083,8	72,1	11,4	3,5	5,8	7,2	
Сельское хозяйство							
2013	404,0	62,7	11,8	3,0	20,4	2,0	
2014	305,1	54,8	14,7	25,2	3,6	1,8	
2015	326,5	60,0	11,0	24,0	3,0	2,0	
2016	329,7	55,0	10,6	25,5	2,5	6,4	
2017	320,9						
Добыча полезных ископаемых							
2013	1338,2	13,4	13,7	3,2	4,1	65,5	
2014	1398,9	7,5	18,7	3,6	5,6	64,6	
2015	1419,6	44,5	20,0	3,4	6,0	26,1	
2016	1382,0	44,2	21,8	3,3	6,7	24,0	
2017	817,7	9,0	35,0	13,8	11,2	31,0	
Обрабатывающие производства							
2013	10,5	43,7	34,2	8,7	10,7	2,7	
2014	*	0,4	18,4	75,9	4,7	0,6	
2015	*	53,3	34,6	-	10,2	1,9	
2016	-	-	-	-	-	-	
2017	90,0	93,2	4,8	1,4	0,5	0,1	
Производство и распределение электроэнергии, газа и воды							
2013	1992,0	67,0	14,2	1,1	4,1	13,6	
2014	2414,9	51,0	13,1	2,0	3,8	30,1	
2015	2220,7	67,6	15,3	3,7	5,0	8,4	
2016	974,6	40,1	27,2	7,5	8,2	17,0	
Обеспечение электрической энергией, газом и паром; кондиционирование воздуха							
2017	438,4	18,1	32,8	1,4	9,9	37,8	
Водоснабжение; водоотведение, организация сбора и утилизации отходов, деятельность по ликвидации загрязнений							
2017	450,0	62,4	21,0	7,6	6,2	2,8	
строительство							
2013	*	84,1	2,8	0,8	-	12,3	
2014	425,3	94,9	2,7	0,7	0,8	0,9	
2015	95,1	55,1	27,2	3,7	8,1	5,9	
2016	83,0	46,5	33,4	10,1	5,0	5,0	
2017	3439,9	99,0	0,6	0,2	0,2	-	
Транспорт и связь							
2013	449,3	52,3	24,7	8,6	7,4	7,0	
2014	251,9	21,1	45,1	11,6	13,6	8,6	
2015	259,1	24,8	43,5	9,7	13,2	8,8	
2016	*	*	*	*	*	*	
2017	370,3	129,2	118,4	36,5	62,0	24,2	

**Ингушетия в цифрах
ФИНАНСЫ**

21.7.

**СОСТОЯНИЕ ВЗАИМОРАСЧЕТОВ
НА ПРЕДПРИЯТИЯХ И
В ОРГАНИЗАЦИЯХ ОСНОВНЫХ ОТРАСЛЕЙ ЭКОНОМИКИ
(крупные и средние организации; на конец года, миллионов рублей)**

	2012	2013	2014	2015	2016	2017
Дебиторская задолженность – всего	2191,0	2947,7	4612,7	5394,0	5930,6	2872,9
в том числе:						
промышленность	1781,2	2369,5	4067,5	4888,2	5404,5	2076,5
сельское хозяйство	29,2	64,5	62,4	89,3	123,2	73,6
строительство	0,3	90,0	-	99,8	81,8	566,0
транспорт	0,3	98,6	169,9	14,9	14,2	23,2
из неё просроченная – всего	1536,9	1100,6	1660,8	3372,0	3347,2	295,8
в том числе:						
промышленность	1482,1	916,6	2182,8	3250,2	3265,0	128,3
сельское хозяйство	-	10,6	10,8	26,2	21,9	22,0
строительство	0,2	90,0	-	52,5	36,9	143,3
транспорт	-	-	25,5	-	-	-
Кредиторская задолженность – всего	6722,4	7600,8	7664,0	8765,2	8483,0	6124,9
в том числе:						
промышленность	5167,9	6839,9	6896,3	7850,2	7824,4	4348,4
сельское хозяйство	460,6	157,5	243,2	261,6	274,3	111,9
строительство	119,5	115,1	0,2	289,6	119,4	1379,3
транспорт	127,6	135,5	196,2	123,0	146,4	185,1
из нее просроченная – всего	4766,4	4464,3	4420,1	5836,0	6560,3	2107,3
в том числе:						
промышленность	4666,0	4245,1	4279,7	5664,3	6469,1	1996,6
сельское хозяйство	6,4	22,0	67,9	73,8	21,2	16,9
строительство	0,2	114,8	-	57,5	46,5	93,8
транспорт	-	-	5,5	-	-	-

22. ИНВЕСТИЦИИ

К инвестициям в основной капитал относятся затраты на строительные работы всех видов; затраты по монтажу оборудования, на приобретения оборудования, требующего и не требующего монтажа, предусмотренного в сметах на строительство; на приобретение производственного инструмента и хозяйственного инвентаря, включаемых в сметы на строительство; на приобретение машин и оборудования, не входящих в сметы на строительство; на прочие работы и затраты.

Под **иностранными инвестициями в экономику** понимаются все виды вложений имущественных и интеллектуальных ценностей иностранными инвесторами, а также зарубежными филиалами российских юридических лиц в объекты предпринимательской и других видов деятельности на территории России в целях получения дохода.

Инвестиции делятся на прямые, портфельные и прочие.

Прямые инвестиции – инвестиции, сделанные юридическими или физическими лицами, полностью владеющими предприятием или контролирующими не менее 10 % акций или акционерного капитала предприятия.

Портфельные инвестиции – покупка акций, паев, облигаций, векселей и других долговых ценных бумаг. Они составляют менее 10 % в уставном (складочном) капитале предприятия.

Инвестиции не подпадающие под определение прямых и портфельных, указываются как прочие.

Ингушетия в цифрах

ИНВЕСТИЦИИ

22.1. ИНВЕСТИЦИИ В ОСНОВНОЙ КАПИТАЛ ПО ВИДАМ ЭКОНОМИЧЕСКОЙ ДЕЯТЕЛЬНОСТИ

(по крупным и средним предприятия, в фактически действовавших ценах, мил. руб.)

	2012	2013	2014	2015	2016	2017
Инвестиций в основной капитал всего	8651,7	10904,8	9787,2	13124,4	13157,2	9811,8
Сельское хозяйство, охота и лесное хозяйство	116,0	833,4	640,2	287,4	28,0	235,0
Рыболовство, рыбоводство	-	-	-	-	-	-
Добыча полезных ископаемых	71,2	23,8	78,1	270,5	360,7	474,7
Обрабатывающие производство	13,4	227,9	458,6	1570,0	33,3	33,3
Производство и распределения электроэнергии, газа и воды	586,4	1365,8	327,9	145,5	452,8	263,3
Строительство	2837,0	2601,6	873,8	1486,0	954,0	1277,0
Оптовая и розничная торговля; ремонт автотранспортных средств, мотоциклов, бытовых изделий предметов личного пользования	1,5	111,3	58,9	9,0	42,4	25,1
Гостиницы и рестораны	-	3,0	0,3	-	-	0,2
Транспорт и связь	729,5	544,1	418,4	632,2	321,8	286,1
Финансовые деятельность	5,8	1,0	14,4	27,4	28,7	35,9
Операции с недвижимым имуществом, аренда и предоставления услуг	1508,2	1123,7	1811,3	2713,3	5324,7	205,6
Государственное управление и обеспечение военной безопасности, обязательное социальное обеспечение	980,3	1238,4	1523,5	1956,6	522,3	1345,4
Образование	788,4	1407,9	1720,2	2392,6	3591,6	3200,5
Здравоохранение и предоставление социальных услуг	872,3	1251,1	1603,3	1307,6	1285,6	1833,5
Предоставление прочих коммунальных, социальных и персональных услуг	141,7	171,8	258,3	326,3	211,3	596,2

Ингушетия в цифрах

ИНВЕСТИЦИИ

22.2. СТРУКТУРА ИНВЕСТИЦИЙ В ОСНОВНОЙ КАПИТАЛ ПО ПОЛНОМУ КРУГУ ОРГАНИЗАЦИЙ С УЧЕТОМ ПАРАМЕТРОВ НЕФОРМАЛЬНОЙ ДЕЯТЕЛЬНОСТИ (млн. руб.)

	2012	2013	2014	2015	2016	2017
Инвестиции в основной капитал - всего	14777,3	19154,5	16199,1	19759,0	20631,8	21197,7
в том числе:						
жилище	2957,7	2239,5	5175,9	6034,2	7223,2	3769,4
здания (кроме жилых) и сооружения	8632,8	9708,9	6575,4	8812,4	8889,1	11401,9
машины оборудование, транспортные средства	2487,7	6699,8	3417,9	3254,9	2184,0	4207,6
прочие	699,1	506,3	1029,9	1657,5	2335,5	1818,8

22.3. СТРУКТУРА ИНВЕСТИЦИЙ В ОСНОВНОЙ КАПИТАЛ ПО ПОЛНОМУ КРУГУ ОРГАНИЗАЦИЙ С УЧЕТОМ ПАРАМЕТРОВ НЕФОРМАЛЬНОЙ ДЕЯТЕЛЬНОСТИ (в процентах к итогу)

	2012	2013	2014	2015	2016	2017
Инвестиции в основной капитал - всего	100	100	100	100	100	100
в том числе:						
жилище	20,0	11,7	32,0	30,5	35,0	17,8
здания (кроме жилых) и сооружения	58,4	50,7	40,6	44,6	43,1	53,8
машины оборудование, транспортные средства	16,9	35,0	21,1	16,5	10,6	19,8
прочие	4,7	2,6	6,3	8,4	11,3	8,6

**22.4. СТРУКТУРА ИНВЕСТИЦИЙ В ОСНОВНОЙ КАПИТАЛ
ПО ФОРМАМ СОБСТВЕННОСТИ**

(по крупным и средним организациям, в процентах к итогу)

	2012	2013	2014	2015	2016	2017
Инвестиции в основной капитал - всего	100	100	100	100	100	100
государственная	94,0	86,5	78,6	80,2	87,2	40,2
в том числе:						
федеральная	67,2	13,6	19,6	14,3	5,8	34,6
республиканская	25,7	72,9	59,0	65,9	81,4	65,4
муниципальная	0,3	3,2	13,8	9,3	1,7	3,5
общественных объединений	-	-	0,1	-	-	-
частная	2,7	2,1	2,5	6,5	8,8	5,5
смешанная российская	0,8	2,3	2,3	1,0	1,0	8,1
совместная российская и иностранная	2,2	4,6	1,7	2,6	1,1	29,1
иностранная	-	1,3	1,0	0,4	0,2	0,5

**22.5. СТРУКТУРА ИНВЕСТИЦИЙ В ОСНОВНОЙ КАПИТАЛ
ПО ИСТОЧНИКАМ ФИНАНСИРОВАНИЯ**

(по крупным и средним организациям, в процентах к итогу)

	2012	2013	2014	2015	2016	2017
Инвестиции в основной капитал – всего	100	100	100	100	100	100
в том числе по источникам финансирования:						
собственные средства	3,2	3,0	7,1	5,7	5,3	11,7
из них прибыль, оставшаяся в распоряжении организации (фонд накопления)	1,0	-	-	-	-	-
привлеченные средства	96,8	97,0	92,9	94,3	94,7	88,3
из них бюджетные средства	93,0	88,7	87,5	90,7	82,7	82,6
в том числе:						
из федерального бюджета	67,2	61,8	53,3	70,3	82,7	60,3
из бюджетов субъектов Российской Федерации и местных бюджетов	25,7	26,9	34,2	20,4	8,7	39,7

23. ЦЕНЫ

Наблюдения за уровнем цен (тарифов) на товары и услуги во всех секторах экономики осуществляется на основе выборочной совокупности базовых предприятий по набору товаров (услуг) – представителей.

Индекс потребительских цен (ИПЦ) характеризует изменение во времени общего уровня цен на товары и услуги, приобретаемые населением для непроизводственного потребления. Он измеряет отношение стоимости фактического фиксированного набора товаров и услуг в текущем периоде к его стоимости в базисном периоде. ИПЦ является важнейшим показателем, характеризующим уровень инфляции.

ИПЦ используется при пересчете ряда показателей системы национальных счетов из текущих в постоянные цены, в частности с целью характеристики изменения общей суммы потребительских расходов населения в целом на товары и платные услуги в текущем периоде по сравнению с предыдущим (базисным) периодом под влиянием изменения цен на эти товары и услуги.

Потребительский набор, на основании которого рассчитывается ИПЦ, представляет собой единую для всех регионов Российской Федерации выборку групп товаров и услуг, наиболее часто потребляемых населением.

На базе индивидуальных индексов цен по городам, участвующим в наблюдении, определяются агрегатные индексы цен отдельных товаров (услуг) и товарных групп в целом по региону. В качестве веса используется удельный вес численности населения обследуемой территории в общей численности населения региона.

Индексы цен производителей промышленной продукции характеризует рост цен на готовую продукцию предприятий и рассчитывается на основе зарегистрированных цен по товарам–представителям в базовых организациях, где осуществляется наблюдение за ценами. Регистрации подлежат фактические цены на произведенную продукцию при реализации ее на внутреннем рынке (без налога на добавленную стоимость, акциза и других налогов, не входящих в оптовую цену франко-станция отправления) с учетом всех категорий потребителей. В качестве товаров–представителей принимаются однородные группы продукции с точки зрения основных качественных параметров, а также потребительских свойств, характера используемого сырья, материалов и технических процессов при их производстве. В набор товаров- представителей входят товарные группы практически всех отраслей промышленности.

Рассчитанные по товарам-представителям индексы путем последовательной агрегации распространяются на отрасли (подотрасли), представленные выбранными товарами–представителями. В качестве весов используются данные об объеме производства в стоимостном выражении базисного периода.

Индексы цен на продукцию в сельском хозяйстве. В целях статистического наблюдения за изменением уровня цен реализации продукции сельскохозяйственными организациями, исчисляется индекс средних цен на сельскохозяйственную продукцию, реализуемую по всем каналам. В состав средних цен реализации не включаются расходы по транспортировке, экспедированию, погрузке и разгрузке продукции, а также налог на добавленную стоимость. Ее уровень зависит от доли отдельных каналов в общем объеме реализации и определяется путем деления полученной в хозяйстве выручки от реализации продукции на количество реализованной продукции. Ежемесячно исчисляют индексы цен на продукцию, проданную сельскохозяйственными организациями по всем каналам реализации. В качестве весов используются объем реализации отчетного периода, что обусловлено значительными сезонными колебаниями в составе реализуемой продукции в течение года. При расчетах годовых индексов средних цен реализации сельскохозяйственной продукции в качестве базисных используются цены предшествующего года при расчетах текущих индексов базисными могут быть как цены соответствующего периода прошлого года, так и предыдущего периода текущего года.

Получаемая информация служит также для отслеживания соотношения между ценами, по которым сельскохозяйственные производители продают свою продукцию, и ценами, по которым они приобретают промышленную продукцию и услуги (т.н. паритета цен). В республике такие расчеты проводятся ежегодно на базе обследования около 10 % хозяйств, отобранных с учетом площади сельскохозяйственных угодий, стоимости основных производственных фондов и ряды других показателей. Веса для исчисления индекса цен приобретения строятся на основе данных о текущей структуре расходов хозяйств.

Индекс цен на строительно-монтажные работы определяется по данным регистрации цен на материалы, детали и конструкции, оплаты труда работников, а также других составляющих стоимости строительной продукции в базовых подрядных организациях. Критериями отбора базовых объектов наблюдения являются полнота охвата организаций различных форм собственности, совокупности работ при возведении объектов (т.е. работ, выполняемых как генподрядчиком, так и субподрядчиками), достаточная представительность применяемых при производстве строительно-монтажных работ, материалов, изделий и конструкции.

Индексы цен на первичном и вторичном рынке жилья рассчитываются на основе зарегистрированных цен соответственно на вновь построенные квартиры и на квартиры функционирующего приватизированного жилого фонда, если они являются объектами совершения рыночных сделок.

ЦЕНЫ

23.1. ИНДЕКСЫ ЦЕН ПО СЕКТОРАМ ЭКОНОМИКИ РЕСПУБЛИКИ

(в процентах к предыдущему году)

	2012	2013	2014	2015	2016	2017
Индекс потребительских цен	103,05	103,67	105,05	120,20	105,45	102,69
Индекс цен производителей промышленной продукции	110,33	100,64	108,15	103,15	102,73	108,06
Индекс цен в капитальном строительстве	116,57	136,32	105,49	105,87	102,41	99,98
в том числе на строительные-монтажные работы	116,99	139,53	105,53	103,94	101,09	100,42
Индекс тарифов на грузовые перевозки без авиационного и железнодорожного транспорта	-	-	-	-	-	-

23.2. ИНДЕКСЫ ЦЕН В ОТРАСЛЯХ ЭКОНОМИКИ

(в процентах к предыдущему году)

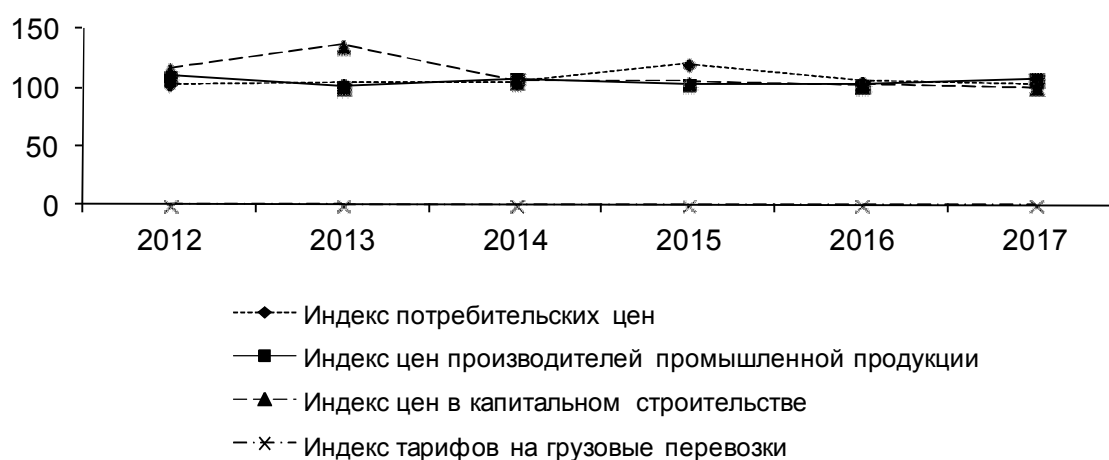

Ингушетия в цифрах

ЦЕНЫ**23.3. ИНДЕКСЫ ПОТРЕБИТЕЛЬСКИХ ЦЕН (ТАРИФОВ) НА ТОВАРЫ И ПЛАТНЫЕ УСЛУГИ НАСЕЛЕНИЮ**
(в процентах)

	Все товары и услуги	в том числе		
		продовольственные товары	непродовольственные товары	платные услуги

К предыдущему году

2012	103,05	102,95	102,81	103,84
2013	103,67	103,83	102,58	105,42
2014	105,05	107,22	102,54	103,46
2015	120,20	121,83	122,96	108,81
2016	105,45	106,28	104,94	103,83
2017	102,69	102,34	103,16	102,78

Декабрь к декабрю предыдущего года

2012	105,24	106,82	103,12	104,85
2013	104,49	105,73	101,95	105,92
2014	108,12	108,71	108,79	104,88
2015	117,54	119,83	119,08	106,49
2016	102,60	102,75	101,96	103,37
2017	104,03	103,88	105,06	102,57

Ингушетия в цифрах

ЦЕНЫ**23.4. ИНДЕКСЫ ЦЕН НА ОТДЕЛЬНЫЕ ГРУППЫ
ПРОДОВОЛЬСТВЕННЫХ ТОВАРОВ**

(декабрь к декабрю предыдущего года, в %)

	2012	2013	2014	2015	2016	2017
Продовольственные товары – всего	106,82	105,73	108,71	119,83	102,75	103,88
в том числе:						
мясо и птица	106,02	102,72	101,74	116,61	102,02	99,14
колбасные изделия	116,12	102,73	108,79	130,08	106,56	105,40
мясные консервы	117,45	98,92	105,65	104,56	106,73	107,52
рыбопродукты	104,21	101,74	113,04	117,59	104,55	104,17
масло животное	100,38	107,14	122,32	82,50	106,36	125,80
масло растительное	106,56	101,75	100,39	113,30	106,54	93,72
молоко и молочные продукты	108,72	110,27	121,24	115,07	104,11	108,50
яйца	98,34	147,42	82,46	118,05	100,93	94,79
сахар – песок	98,91	96,93	112,71	131,93	104,06	93,98
кондитерские изделия	107,55	101,38	114,25	128,86	103,50	101,79
хлеб и хлебобулочные изделия	105,64	116,84	107,84	107,16	102,02	97,55
крупа и бобовые	94,58	100,60	118,08	129,40	105,12	102,64
алкогольные напитки	-	-	-	-	-	-

Ингушетия в цифрах

ЦЕНЫ

**23.5. ИНДЕКСЫ ЦЕН НА ОТДЕЛЬНЫЕ ГРУППЫ
НЕПРОДОВОЛЬСТВЕННЫХ ТОВАРОВ**
(декабрь к декабрю предыдущего года, в %)

	2012	2013	2014	2015	2016	2017
Непродовольственные товары	103,12	101,95	108,73	119,08	101,96	105,06
в том числе:						
хлопчатобумажные ткани	114,86	100,16	122,71	123,66	104,36	98,79
шерстяные ткани	103,38	101,53	119,97	134,10	102,45	103,12
шелковые ткани	106,39	101,18	115,46	119,86	102,01	101,83
одежда и белье	101,38	100,67	107,83	114,38	102,10	107,63
верхний трикотаж	100,42	100,54	110,31	120,04	102,40	106,24
бельевой трикотаж	101,81	103,83	114,98	135,96	105,03	108,63
чулочно-носочные изделия	100,41	104,57	118,60	136,35	101,50	103,96
кожаная, текстильная и комбинированная обувь	100,98	100,68	109,04	120,17	101,94	105,49
моющие средства	110,66	108,02	108,36	119,39	103,04	105,72
парфюмерия	100,35	100,30	101,14	111,24	103,30	104,62
галантерея	102,30	101,01	110,18	127,52	101,77	105,27
табачные изделия	100,48	101,47	118,16	140,89	106,62	170,04
телерадиотовары	99,99	99,85	107,25	146,96	101,22	96,51
электротовары	105,64	100,59	107,42	115,25	102,86	104,44
школьно-письменные принадлежности и канцелярские товары	100,85	101,44	119,76	112,32	105,57	114,36
печатные изделия	99,92	99,70	107,90	119,85	104,55	109,14
велосипеды и мотоциклы	113,04	100,18	110,93	117,05	104,25	106,03
строительные материалы	103,63	100,62	112,43	113,75	103,20	104,46
мебель	103,20	100,29	103,55	116,84	101,17	102,58
ковры и ковровые изделия	105,90	102,68	112,42	120,79	101,91	104,38
часы	99,65	99,86	105,10	121,37	102,10	104,90
ювелирные изделия	102,34	101,08	91,42	99,94	104,66	106,22
легковые автомобили	103,64	100,31	106,33	136,50	100,02	99,32
бензин	105,93	110,27	107,46	104,44	101,75	105,15
медикаменты	99,25	101,58	107,07	122,62	102,22	102,56
топливо для населения	100,24	100,00	99,88	100,01	102,56	102,41

**23.6. ТЕМПЫ РОСТА ЦЕН
НА ОТДЕЛЬНЫЕ ПРОДОВОЛЬСТВЕННЫЕ ТОВАРЫ**
(декабрь 2017г. в % к декабрю 2016г.)

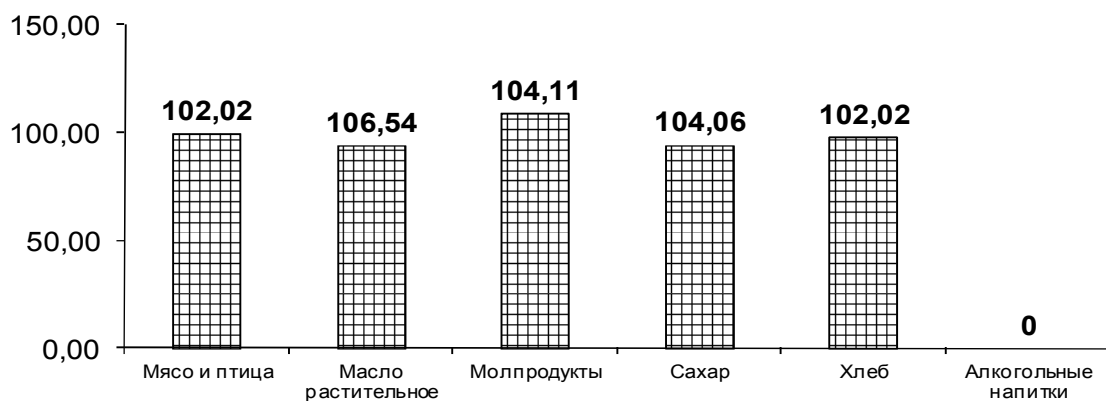

**23.7. ТЕМПЫ РОСТА ЦЕН
НА ОТДЕЛЬНЫЕ НЕПРОДОВОЛЬСТВЕННЫЕ ТОВАРЫ**
(декабрь 2017 г. в % к декабрю 2016г.)

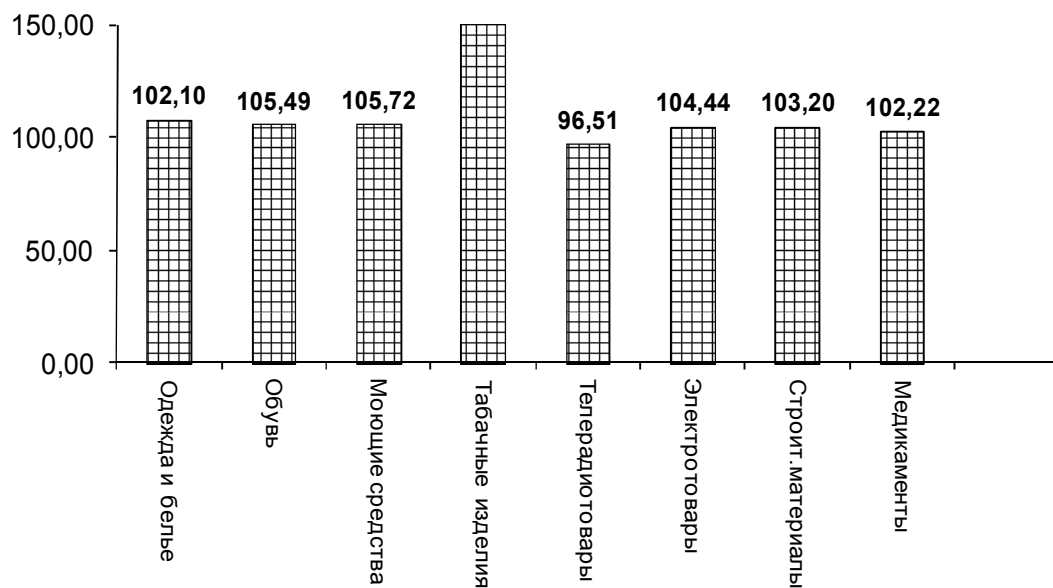

ЦЕНЫ

23.8. ИНДЕКСЫ ЦЕН И ТАРИФОВ НА ОСНОВНЫЕ ГРУППЫ ПЛАТНЫХ УСЛУГ НАСЕЛЕНИЮ

(декабрь к декабрю предыдущего года, в %)

	2012	2013	2014	2015	2016	2017
Платные услуги населению – всего	104,85	105,92	104,88	106,49	103,37	102,57
в том числе:						
бытовые	103,29	102,56	109,42	127,25	103,66	104,74
пассажирского транспорта	103,67	111,35	107,24	106,98	100,29	109,25
связи	100,33	100,04	102,85	103,73	101,64	100,98
жилищно-коммунальные	106,92	107,41	103,18	98,46	104,56	101,53
жилищного хозяйства	101,28	100,20	105,51	103,92	100,20	100,18
коммунальные	108,45	109,40	102,54	96,80	107,81	102,52
образования	100,40	101,92	102,56	111,93	104,20	100,94
культуры	102,66	102,72	140,81	118,32	101,51	104,91
физической культуры и спорта	-	-	-	-	100,00	100,11
санаторно-курортные	101,56	102,40	100,08	100,55	100,92	101,01
правового характера	-	-	-	-	-	-
здравоохранения	102,26	106,58	103,85	114,35	101,15	101,29

23.9. СРЕДНИЕ ПОТРЕБИТЕЛЬСКИЕ ЦЕНЫ НА ОТДЕЛЬНЫЕ ВИДЫ ПРОДОВОЛЬСТВЕННЫХ ТОВАРОВ

(на конец года, рублей за килограмм, литр, штуку)

	2012	2013	2014	2015	2016	2017
Говядина 1 категории (кроме бескостной)	220,00	220,00	220,00	280,00	280,00	280,00
Мясо птицы	124,01	127,02	133,04	134,43	151,53	140,51
Колбаса вареная 1 сорт	170,81	174,18	184,04	288,76	302,10	378,07
Консервы мясные, за условную банку	68,12	72,71	76,30	79,78	87,31	104,57
Рыба мороженая (без деликатесной)	127,16	150,60	167,65	203,54	219,70	232,84
Рыба живая и охлажденная	132,03	134,98	159,54	185,65	102,56	190,09
Рыба соленая, копченая	148,66	148,14	150,65	173,92	186,28	214,07
Консервы рыбные в масле, за условную банку	41,03	46,83	52,68	67,06	67,06	69,72
Консервы рыбные в томате, за условную банку	40,63	46,17	54,45	62,73	65,14	65,08
Масло животное	217,53	235,99	287,46	237,19	249,02	410,98
Масло подсолнечное	73,14	77,30	77,60	87,91	91,06	85,35
Молоко цельное	45,16	48,78	59,66	61,76	67,48	80,36
Сыры сычужные твердые	206,16	225,48	253,65	308,26	313,64	387,99
Яйца столовые, за десяток	37,93	56,67	46,63	55,05	52,52	49,78
Сахар-песок	39,14	37,06	41,69	54,99	57,29	53,86
Чай черный байховый	330,99	348,43	387,56	686,84	688,71	722,02

ЦЕНЫ

	2012	2013	2014	2015	2016	2017
Хлеб и хлебобулочные изделия из муки 1-2 сортов	21,52	26,51	30,91	32,95	33,11	29,87
Хлеб хлебобулочные изделия из муки высшего сорта	24,33	28,71	29,10	32,54	33,68	33,21
Рис	35,79	39,95	48,74	75,13	78,82	79,36
Макароны	68,19	73,16	82,17	89,59	90,26	96,26
Картофель	19,93	23,60	23,37	28,54	22,92	22,38
Капуста свежая	18,76	22,34	20,74	27,07	25,14	21,58
Лук репчатый	19,06	24,31	27,56	28,73	24,68	22,31
Морковь	25,89	29,70	28,54	43,34	33,55	29,38
Свекла столовая	24,34	25,30	31,55	33,67	34,33	30,51
Яблоки	82,21	96,94	100,38	92,76	94,25	91,41
Апельсины и мандарины	61,71	67,30	68,77	83,12	84,65	94,33
Водка	-	-	-	-	-	-
Ликероводочные изделия	-	-	-	-	-	-
Коньяк	-	-	-	-	-	-
Шампанское	-	-	-	-	-	-
Пиво отечественное	-	-	-	-	-	-

**23.10. СООТНОШЕНИЕ ЦЕН НА ОСНОВНЫЕ ВИДЫ
ПРОДОВОЛЬСТВЕННЫХ ТОВАРОВ С ЦЕНОЙ НА ГОВЯДИНУ**

(на конец года; в процентах)

	2012	2013	2014	2015	2016	2017
Говядина (кроме бескостного мяса)	100,00	100,00	100,00	100,00	100,00	100,00
Животное масло	100,12	107,27	130,67	84,71	89,25	146,78
Сыр	91,58	102,49	115,30	110,10	112,01	138,57
Молоко цельное	20,99	21,94	27,12	24,20	24,10	28,70
Яйца	17,48	25,76	21,20	19,66	18,75	17,78
Сахар-песок	17,38	16,84	18,95	19,64	20,46	19,24
Хлеб пшеничный из муки в/сорта	11,79	13,05	13,23	11,93	18,02	11,86
Рис шлифованный	16,69	18,16	22,16	26,84	28,15	28,35
Макароны	31,59	33,25	37,35	32,00	32,23	34,38
Картофель	9,18	10,73	10,63	10,20	8,18	8,00
Капуста свежая белокочанная	9,52	10,15	9,44	9,67	8,97	7,71
Морковь	12,82	13,50	12,98	15,48	11,98	10,50
Лук репчатый	9,61	11,05	12,53	10,26	8,81	7,97
Яблоки	36,95	44,06	45,63	33,13	33,66	32,65

Ингушетия в цифрах

ЦЕНЫ

**23.11. СРЕДНИЕ ПОТРЕБИТЕЛЬСКИЕ ЦЕНЫ НА ОТДЕЛЬНЫЕ ВИДЫ
НЕПРОДОВОЛЬСТВЕННЫХ ТОВАРОВ**
(на конец года рублей за килограмм, метр, штуку)

	2012	2013	2014	2015	2016	2017
Хлопчатобумажные ткани	100,00	100,00	122,69	151,76	158,79	156,92
Шерстяные ткани	470,94	473,45	572,97	768,35	801,63	819,09
Шелковые ткани	329,66	331,46	381,14	456,65	474,29	480,17
Пальто женское из плащевых тканей	4927,35	4926,51	4795,71	4610,46	4618,21	4917,17
Костюм мужской из шерстяных или полушерстяных тканей	6914,88	6904,90	6729,56	7574,04	7667,09	8356,33
Сорочка мужская верхняя из хлопчатобумажных и смесовых тканей	727,09	727,47	873,79	1083,27	1078,25	1208,13
Джемпер мужской	1447,69	1450,00	1665,05	2012,60	2049,78	2197,86
Носки мужские из хлопчатобумажной и смесовой пряжи, за пару	50,71	51,50	61,98	85,36	86,14	38,28
Колготки женские	82,98	83,02	97,63	117,64	116,83	116,18
Полуботинки, кожаные мужские, пара	3912,82	3912,82	3850,74	3878,74	3935,48	4061,52
Сапоги, полусапожки женские кожаные на утепленной подкладке, пару	4570,94	4571,59	5083,76	5224,56	5297,87	5651,65
Туфли летние женские с верхом из искусственной кожи, пару	1265,13	1279,40	1521,93	1928,98	2041,20	2089,03
Кирпич строительный, за 1000 штук	7066,13	7090,93	8329,11	10210,61	10478,38	11028,13
Цемент, за 50 кг	285,00	286,39	302,91	299,75	295,00	299,08
Бензин, за 1 л.	27,24	28,78	31,37	34,02	36,29	38,16
Легковые автомобили отечественные (ВАЗ), тыс. рублей	292,09	295,00	312,09	516,53	516,49	499,93

Ингушетия в цифрах

ЦЕНЫ

**23.12. СРЕДНИЕ ЦЕНЫ И ТАРИФЫ НА ОТДЕЛЬНЫЕ ВИДЫ
ПЛАТНЫХ УСЛУГ НАСЕЛЕНИЮ**
(на конец года; рублей за один вид услуг)

	2012	2013	2014	2015	2016	2017
Бытовые услуги						
Ремонт обуви (постановка набоек), за пару	168,55	174,45	200,77	244,06	251,34	264,38
Ремонт телевизоров цветного изображения	624,83	635,26	626,93	664,61	697,57	743,60
Ремонт холодильников всех марок (без стоимости деталей)	743,25	720,24	824,77	977,33	1018,88	1091,64
Химическая чистка одежды (костюма), за штуку	395,64	410,19	456,93	557,68	574,86	600,96
Стирка и глажение прямого белья, за кг.	62,91	63,70	68,41	69,83	73,27	79,58
Стрижка модельная в женском зале	250,00	250,00	281,63	308,53	326,57	334,03
Стрижка модельная в мужском зале	243,61	250,00	279,99	302,09	325,40	332,63
Услуги пассажирского транспорта						
Проезд в городском автобусе	8,71	9,00	10,00	10,00	10,00	13,00
Услуги связи						
Пересылка письма массой до 20 гр.	13,00	13,07	14,25	14,50	19,00	22,00
Отправка телеграмм (за 15 слов)	41,50	41,50	41,11	41,11	41,30	-
Абонентная плата за домашний телефон (за месяц)	171,45	170,00	140,00	140,00	140,00	140,00
Жилищно-коммунальные услуги						
Квартирная плата в домах муниципального жилого фонда, за кв. м общей площади	2,90	4,57	4,77	4,77	-	-
Плата за электричество, за 100 кВт	245,87	263,00	288,00	288,00	325,00	336,00
Плата за водоснабжение и канализацию, за месяц с 1 человека	158,98	163,46	35,36	35,11	39,35	39,36
Плата за отопление, за 212В. м общей площади	24,45	27,76	1168,00	1246,08	1306,91	1366,51
Плата за газ сетевой, за месяц 1 человека	34,50	108,30	115,83	115,83	132,25	137,69
Услуги учреждений культуры						
Кино	-	-	-	-	229,13	299,13
Театры	95,68	100,02	158,03	197,09	199,76	203,47
Услуги по содержанию детей в дошкольных учреждениях, за дето – день						
Посещение детского ясли - сада, день	16,71	17,01	30,05	44,11	44,71	45,86
Санаторно-курортные услуги (за 1 день)						
Санаторий, день	572,91	577,64	590,24	600,00	601,18	2584,76
Услуги здравоохранения						
Первичный прием к врачу – специалисту	67,73	78,58	500,00	550,00	552,22	555,76
Общий анализ крови	65,26	70,54	287,03	285,41	286,02	289,08

ЦЕНЫ

23.13. СТОИМОСТЬ НАБОРА ИЗ 25 ОСНОВНЫХ ПРОДУКТОВ ПИТАНИЯ

	2016		2017	
	в рублях, в расчете на месяц	в процентах к предыдущему месяцу	в рублях, в расчете на месяц	в процентах к предыдущему месяцу
Январь	3661,94	101,45	3681,45	100,21
Февраль	3684,46	100,61	3688,24	100,18
Март	3685,79	100,04	3658,84	99,20
Апрель	3677,06	99,76	3667,51	100,24
Май	3682,25	100,14	3680,11	100,34
Июнь	3668,53	99,63	3748,82	101,87
Июль	3671,32	100,09	3953,52	105,46
Август	3666,99	99,87	3662,88	92,65
Сентябрь	3670,36	100,09	3712,05	101,34
Октябрь	3671,36	100,03	3686,65	99,32
Ноябрь	3673,60	100,06	9761,05	102,02
Декабрь	3674,10	100,01	3776,91	100,42

23.14. УРОВЕНЬ И ДИНАМИКА ЦЕН НА РЫНКЕ ЖИЛЬЯ

(на конец года; в рублях за 1 кв. м общей площади)

	Первичный рынок			Вторичный рынок		
	2015	2016	2017	2015	2016	2017
Жилые помещения – всего	-	41730,53	40985,04	34270,19	34451,28	33996,24
из них:						
квартиры в домах низкого качества	-	-	-	-	-	-
квартир типовых домах	-	-	-	34270,19	34451,28	33996,24
квартиры в домах среднего качества (типовые)	-	-	40887,80	-	-	-
квартир в домах улучшенной планировки	-	-	-	-	-	-
квартиры в элитных домах	-	41730,53	41170,62	-	-	-

Ингушетия в цифрах

**УРОВЕНЬ И ДИНАМИКА ЦЕН ПО ВИДАМ ЭКОНОМИЧЕСКОЙ
ДЕЯТЕЛЬНОСТИ**

**23.15. ИНДЕКСЫ ЦЕН ПРОИЗВОДИТЕЛЕЙ
ПО ОТДЕЛЬНЫМ ВИДАМ ЭКОНОМИЧЕСКОЙ ДЕЯТЕЛЬНОСТИ**
(в процентах к предыдущему году)

	2013	2014	2015	2016	2017
Добыча полезных ископаемых	100,78	105,71	97,55	98,56	111,42
добыча топливно-энергетических полезных ископаемых	99,64	105,52	97,37	98,39	112,13
Обрабатывающие производства	86,08	100,97	101,48	100,33	117,87
в том числе:					
Производство пищевых продуктов, включая напитки и табака	99,56	101,26	101,47	100,30	100,43
Целлюлозно-бумажное производство; издательская и полиграфическая деятельность	-	-	-	-	-
Производство напитков	99,35	87,54	90,0	92,01	135,66
Производство хлеба и мучных кондитерских изделий недлительного хранения	102,05	121,30	112,39	105,42	100,43
Производство кирпича, черепицы и прочих строительных изделий из обожженной глины	94,50	92,29	117,33	101,26	92,80

**23.16. ИНДЕКСЫ ЦЕН ПРОИЗВОДИТЕЛЕЙ
В ОТДЕЛЬНЫХ ОТРАСЛЯХ ПРОМЫШЛЕННОСТИ**
(декабрь 2017г. в % к декабрю 2016г.)

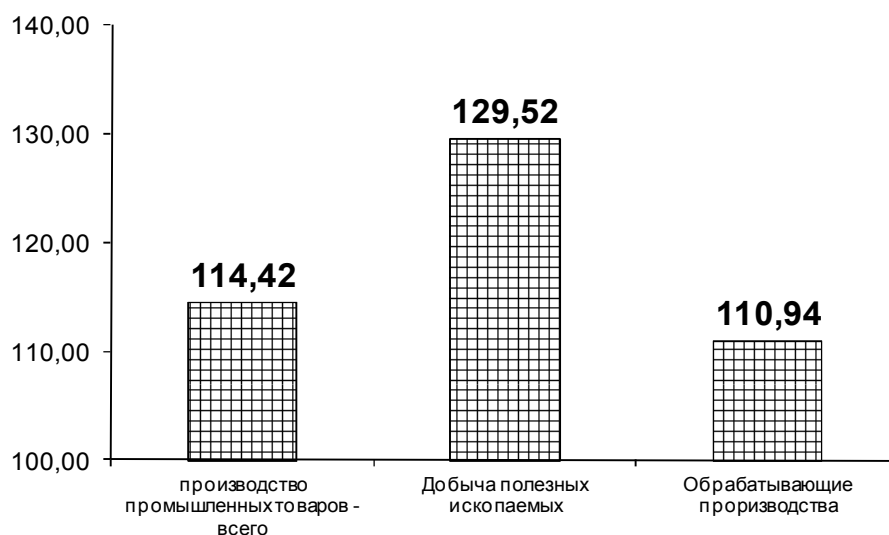

ЦЕНЫ

**23.17. СРЕДНИЕ ЦЕНЫ ПРОИЗВОДИТЕЛЕЙ НА ОТДЕЛЬНЫЕ ВИДЫ
ПРОМЫШЛЕННОЙ ПРОДУКЦИИ**

(в рублях)

	2012	2013	2014	2015	2016	2017
Нефть, тонн	11871,22	12605,00	13219,29	12867,49	12644,33	14145,68
Кирпич керамический, тыс. штук	5350,00	5300,00	4731,70	5000,0	4621,47	3549,77
Хлеб и хлебобулочные изделия, тонн	9978,00	10110,00	25312,91	28393,53	30000,00	30109,81
Воды минеральные, тыс. полулитров	7660,00	7735,00	6678,28	6014,35	5753,30	7639,10

**23.18. СРЕДНИЕ ЦЕНЫ РЕАЛИЗАЦИИ ПРОДУКЦИИ
СЕЛЬСКОХОЗЯЙСТВЕННЫМИ ПРЕДПРИЯТИЯМИ И ОРГАНИЗАЦИЯМИ**

(на конец года, рублей за тонну)

	2012	2013	2014	2015	2016	2017
Зерновые культуры						
пшеница	4850,00	4833,33	6797,67	7742,39	7169,49	6678,71
кукуруза	5667,00	3971,00	5340,00	6856,14	5928,17	6736,03
ячмень	4430,00	4616,66	6166,67	6953,92	6800,52	7013,88
зернобобовые	-	-	-	-	-	-
овес	5700,00	4954,00	4100,00	6999,42	6485,38	6185,75
Масличные культуры						
подсолнечник	11967,00	5231,00	6850,00	11999,85	13343,91	12552,06
Сахарная свекла	-	-	-	-	-	-
Картофель	16146,00	16146,00	-	-	-	-
Скот и птица (в живой массе)						
крупный рогатый скот	94000,00	76154,00	92300,00	91464,48	87799,06	82418,98
овцы и козы	94000,00	58809,00	91000,00	116904,18	111590,21	121030,35
свиньи	-	-	-	-	-	-
птица	-	-	-	-	-	-
Молоко и молочные продукты	10476,00	16000,00	24000,00	24490,45	25000,00	-
Яйца за 1 тыс. штук	-	-	-	-	-	-
Шерсть	-	-	-	-	-	-
Мед пчелиный	-	-	-	-	-	-

Ингушетия в цифрах

ЦЕНЫ

23.19. ИНДЕКСЫ ЦЕН В КАПИТАЛЬНОМ СТРОИТЕЛЬСТВЕ
(в разгах к предыдущему году)

	Капитальное строительство- всего	в том числе	
		строительно- монтажные работы	на машины и оборудование
2012	116,57	116,99	104,10
2013	136,32	139,53	103,78
2014	105,49	105,53	102,71
2015	105,87	103,94	112,90
2016	102,41	101,09	110,92
2017	99,98	100,42	96,82

24. ВНЕШНЕЭКОНОМИЧЕСКАЯ ДЕЯТЕЛЬНОСТЬ

Экспорт – вывоз товаров отечественного производства в страны СНГ и страны вне СНГ, а также реэкспорт товаров. К товарам отечественного производства относятся также товары иностранного происхождения, ввезенные в страну и подвергшиеся существенной переработке, изменяющей качественные основные или технические характеристики товаров.

Импорт - ввоз товаров из стран СНГ и стран вне СНГ. В импорт включаются ввезенные товары, предназначенные для потребления в экономике, для реэкспорта, и товары, закупаемые для отечественных организаций за границей, для потребления на месте. К реэкспортным товарам относятся товары, ввезенные в регион, а затем вывезенные за границу без переработки.

Предприятия с участием иностранного капитала. Основным юридическим документом, регламентирующим порядок создания, виды и условия деятельности, порядок ликвидации таких предприятий является Закон РСФСР «Об иностранных инвестициях в РСФСР», в котором устанавливается правовой режим иностранных инвестиций на территории Российской Федерации.

В соответствии с этим законом на территории России могут создаваться и действовать:

предприятия с долевым участием иностранных инвестиций (совместные предприятия), а также их дочерние предприятия и филиалы;

предприятия, полностью принадлежащие иностранным инвесторам, а также их дочерние предприятия и филиалы;

филиалы иностранных юридических лиц.

Предприятие с иностранными инвестициями может быть создано путем его учреждения, либо в результате приобретения иностранным инвестором доли участия (пая, акций) в ранее учрежденном предприятии без иностранных инвестиций или приобретения такого предприятия полностью.

ВНЕШНЕЭКОНОМИЧЕСКАЯ ДЕЯТЕЛЬНОСТЬ

24.1. ОСНОВНЫЕ ПОКАЗАТЕЛИ ВНЕШНЕЙ ТОРГОВЛИ

(миллионов долларов США)

	2012	2013	2014	2015	2016	2017
Внешнеторговый оборот-всего	21,1	17,5	15,3	11,6	19,0	12,7
в том числе:						
экспорт	0,4	1,3	-	0,3	1,2	3,6
импорт	20,7	16,2	15,3	11,3	17,8	9,1
сальдо	-20,3	-14,9	-15,3	-11,0	-16,6	-5,5
из него:						
внешнеторговый оборот со странами дальнего зарубежья – всего	19,3	16,6	14,8	10,8	18,2	12,0
в том числе:						
экспорт	0,4	1,3	-	0,2	0,6	3,1
импорт	18,9	15,3	14,8	10,4	17,6	8,9
сальдо	-18,5	-14,0	-14,8	-10,2	-17,0	-5,8
внешнеторговый оборот со странами СНГ – всего	1,8	0,9	0,5	1,0	0,8	0,7
в том числе:						
экспорт	-	-	-	0,1	0,6	0,5
импорт	1,8	0,9	0,5	0,9	0,2	0,2
сальдо	-1,8	-0,9	-0,5	-0,8	0,4	0,3

24.2. ВНЕШНЯЯ ТОРГОВЛЯ РЕСПУБЛИКИ

(миллионов долларов США)

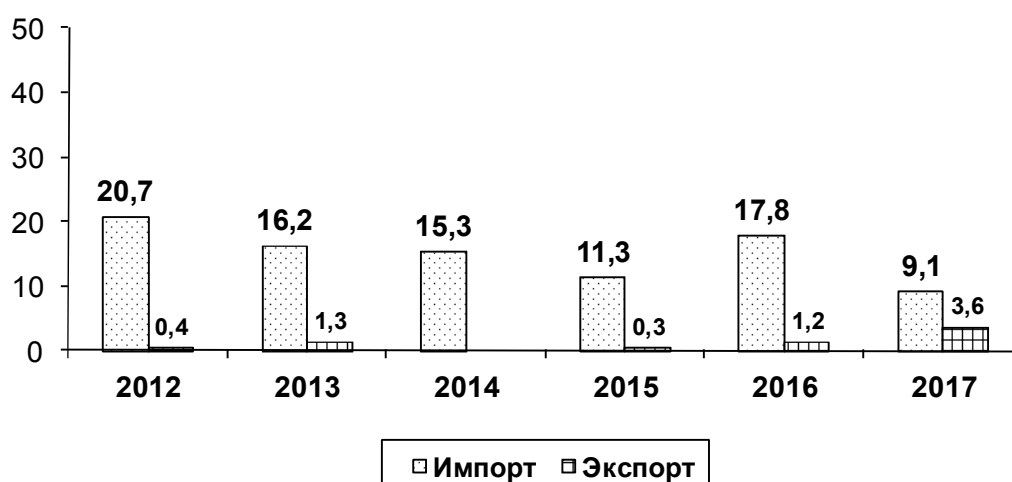

Ингушетия в цифрах

24.3. ЭКСПОРТ ТОВАРОВ
(миллионов долларов США)

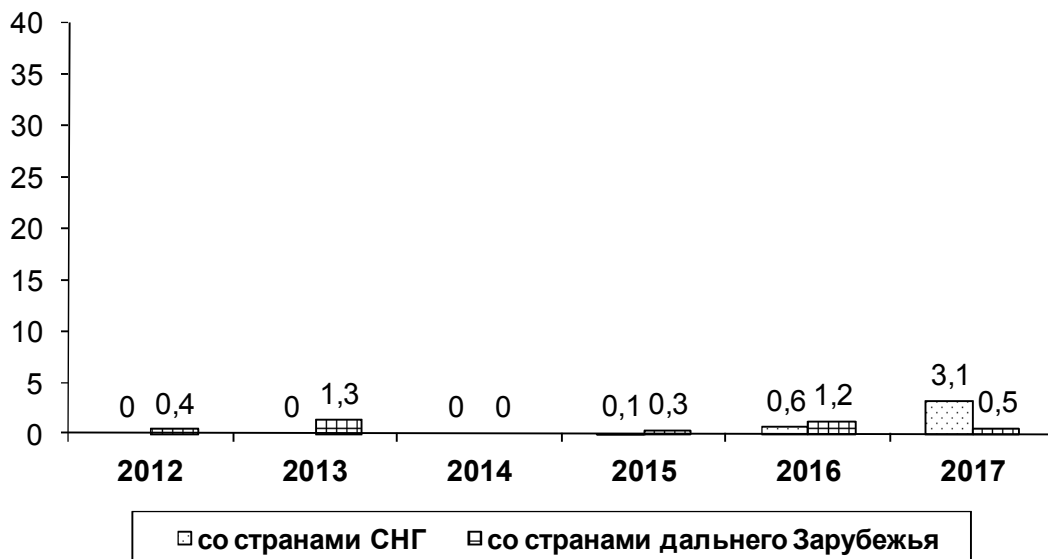

24.4. ИМПОРТ ТОВАРОВ
(миллионов долларов США)

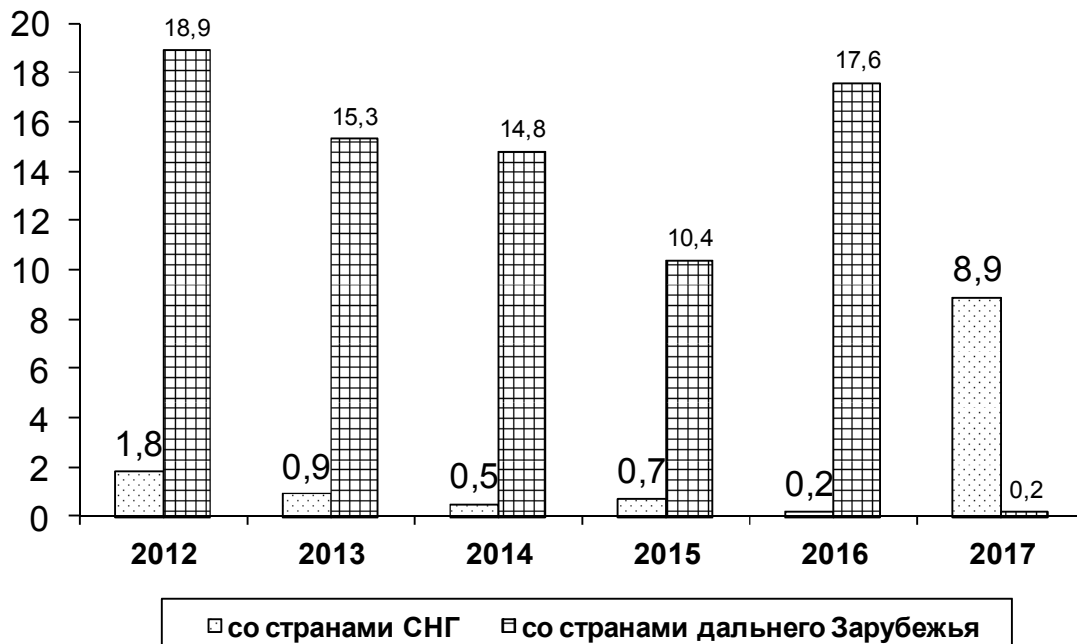

Ингушетия в цифрах

ИНГУШЕТИЯ В ЦИФРАХ

Статистический сборник

Ответственный за выпуск:

**Отдел организации и проведения переписей и наблюдений в
Республике Ингушетия**

тел. 55-14-96