

**ФЕДЕРАЛЬНАЯ СЛУЖБА
ГОСУДАРСТВЕННОЙ СТАТИСТИКИ**

**ТЕРРИТОРИАЛЬНЫЙ ОРГАН ФЕДЕРАЛЬНОЙ СЛУЖБЫ ГОСУДАРСТВЕННОЙ
СТАТИСТИКИ ПО РЕСПУБЛИКЕ ИНГУШЕТИЯ**

**издание
официальное**

ИНГУШЕТИЯ В ЦИФРАХ

Статистический сборник

**г.Магас
2016**

Подготовка сборника осуществлена редакционной коллегией в составе:

Амхадов Х.А. - председатель редакционной коллегии

Члены редакционной коллегии:

Экажев И.М.

Гумуков У.А.

Бекова М.М.

Ответственные за разделы сборника

		Телефоны
Население. Уровень жизни населения. Образование. Культура. Туризм и отдых. Правонарушения. Окружающая среда	Гадаборшева М.Ю.	(8734) 55-12-37
Труд. Система национальных счетов. Финансы. Внешнеэкономическая деятельность. Цены.	Оздоева М.М.	(8734) 55-15-13
Промышленность. Строительство. Инвестиции. Торговля. Транспорт. Связь. Сельское хозяйство.	Танкиева Н.А.	8734) 55-12-37
Демография предприятий и организаций	Мальсагов А.Я	(8734) 55-13-40

В сборнике приняты условные обозначения:

- - явление отсутствует
- ... - данных не имеется
- 0,0 - величина явления меньше единицы измерения
- х - показатель не рассчитывается

Ингушетия в цифрах

ПРЕДИСЛОВИЕ

Настоящий сборник является наиболее полным изданием Территориального органа Федеральной службы государственной статистики по Республике Ингушетия, отражающим основные процессы, происходившие в социальной и экономической жизни республики в 2015г. в сравнении с рядом предшествующих лет.

Статистический сборник подготовлен Территориальным органом Федеральной службы государственной статистики по Республике Ингушетия на основе данных, полученных органами государственной статистики республики от предприятий, организаций, населения путем сбора статистической отчетности, выборочных обследований, единовременных учетов, переписей и других форм статистического наблюдения.

В ежегоднике широко представлена информация о населении, его занятости и доходах. Публикуются данные о проблемах социальной сферы, инфляционных процессах, развитии новых форм хозяйственной деятельности.

Помещена информация о финансовом состоянии, инвестициях. Имеется общая характеристика предприятий и организаций, информация о малом предпринимательстве и приватизации. Значительное место в сборнике отведено показателям, которые характеризуют положение в отдельных отраслях экономики – промышленности, сельском хозяйстве, транспорте, отраслях обслуживающих население. В разделах о строительстве, инвестициях приводятся данные о капиталобразующих инвестициях, вводе в действие производственных мощностей, объектов жилищно-гражданского назначения.

Один из разделов сборника посвящен внешнеэкономической деятельности и содержит информацию о внешней торговле республики.

По отдельным показателям данные за 2014 год и предыдущие года уточнены по сравнению с ранее опубликованными.

Сборник подготовлен на основе информации, являющейся собственностью Территориального органа Федеральной службы государственной статистики по Республике Ингушетия. Переиздание и тиражирование статистических данных без согласия Ингушетиястата запрещается.

СОДЕРЖАНИЕ

	Стр.
Предисловие	3
1. Основные социально-экономические характеристики республики	12
1.1. Основные социально-экономические показатели республики	13
1.2. Индексы основных социально-экономических показателей.....	16
2. Государственное устройство республики	
2.1. Численность работников занятых в органах государственной власти, других государственных органах и органах местного самоуправления	17
2.2. Распределение государственных служащих по ветвям власти (диаграмма) ...	18
2.3. Административно-территориальное деление	18
3. Население	19
3.1. Численность населения республики.....	20
3.2. Численность населения республики по населенным пунктам	20
3.3. Распределение населения по возрастным группам.....	22
3.4. Соотношение численности мужчин и женщин по возрастным группам.....	23
3.5. Ожидаемая продолжительность жизни при рождении.....	23
3.6. Возрастно-половая структура населения на 1 января 2016г. (диаграмма)	24
3.7. Рождаемость, смертность, естественный прирост (убыль) населения, брачность и разводимость.....	25
3.8. Естественное движение населения (график).....	26
3.9. Смертность населения по основным классам и причинам.....	27
3.10. Младенческая смертность по основным классам причин	28
3.11. Число прибывших в республику	29
3.12. Число выбывших из республики	30
3.13. Миграционный прирост населения республики	31
4. Рынок труда	32
4.1. Численность экономически активного населения	33
4.2. Трудовые ресурсы	34
4.3. Численность занятого населения в отраслях экономики.....	34
4.4. Структура занятых в отраслях экономики	36
4.5. Распределение численности занятого населения по отраслям экономики (диаграмма)	38
4.6. Распределение численности занятого населения по возрасту и уровню образования	39
4.7. Среднегодовая численность в промышленности	39
4.8. Среднегодовая численность работников по крупным и средним предприятиям	40
4.9. Численность безработных.....	40
4.10. Распределение безработных по возрасту и уровню образования	41
4.11. Состав безработных, зарегистрированных в органах государственной службы занятости.....	42
4.12. Трудоустройство граждан органами государственной службы занятости....	43

	Стр.
14.13. Движение численности работников по отраслям экономики республики ...	45
5. Уровень жизни населения	46
5.1. Основные социально-экономические индикаторы уровня жизни населения	47
5.2. Изменение основных индикаторов уровня жизни населения (диаграмма)	48
5.3. Состав и использование денежных доходов населения	49
5.4. Структура денежных доходов и расходов населения	49
5.5. Среднемесячная начисленная заработная плата работников предприятий и организаций по отраслям экономики	50
5.6. Распределение населения по величине среднедушевых денежных доходов.....	51
5.7. Распределение населения республики по среднедушевому денежному доходу (диаграмма).....	52
5.8. Распределение общего объема денежных доходов населения	52
5.9. Распределение общего объема денежных доходов по 20-процентным группам населения (диаграмма)	53
5.10. Покупательная способность среднедушевых денежных доходов населения	53
5.11. Изменение покупательной способности среднедушевых денежных доходов населения (диаграмма)	54
5.12. Основные показатели пенсионного обеспечения	55
5.13. Баланс денежных доходов и расходов населения.....	56
5.14. Потребление продуктов питания в домашних хозяйствах	57
Жилищные условия населения	58
5.15. Жилищный фонд.....	58
5.16. Благоустройство жилищного фонда	59
5.17. Благоустройство населенных пунктов	60
5.18. Развитие инфраструктуры в сельской местности	60
5.19. Приватизация жилищного фонда	60
6. Образование	61
6.1. Основные показатели образования	62
6.2. Численность студентов высших и средних специальных учебных заведений	63
7. Здравоохранение	64
7.1. Обеспеченность населения медицинским обслуживанием.....	64
7.2. Заболеваемость населения по основным группам болезней	65
8. Культура, туризм и отдых.....	66
8.1. Основные показатели культуры	66
8.2. Санатории, учреждения отдыха и туризма	67
9. Правонарушения	68
9.1. Число зарегистрированных преступлений.....	68
10. Охрана окружающей среды	69
10.1. Основные показатели, характеризующие воздействие хозяйственной деятельности на окружающую среду и природные ресурсы.....	69
10.2. Проведение основных работ в лесном хозяйстве	69
11. Демография предприятий и организаций.....	70
11.1. Распределение предприятий и организаций по видам экономической деятельности	71
11.2. Численность предприятий и организаций по организационно-правовым формам.....	72

11.3. Численность предприятий и организаций по формам собственности.....	72
11.4. Распределение субъектов хозяйствования по формам собственности (диаграмма).....	73
11.5. Распределение индивидуальных предпринимателей по видам экономической деятельности.....	74
Малое предпринимательство	75
11.6. Число малых предприятий и организаций по видам экономической деятельности в 2015 г.....	75
11.7. Численность работавших на малых предприятиях по видам деятельности в 2015 году.....	76
11.8. Число малых предприятий и организаций (диаграмма)	77
11.9. Среднесписочная численность работников на малых предприятиях (диаграмма).....	77
11.10. Распределение малых предприятий и численности постоянных работников в них по видам экономической деятельности в 2015 году (диаграмма)	78
11.11. Среднесписочная численность работников малых предприятий по видам деятельности.....	79
11.12. Отгружено товаров собственного производства выполнено работ и услуг собственными силами малыми предприятиями по видам деятельности	80
11.13. Распределение малых предприятий по видам экономической деятельности в объеме произведенной продукции (диаграмма).....	81
11.14. Инвестиции в основной капитал малых предприятий по видам деятельности	81
11.15. Сальдированный финансовый результат хозяйственной деятельности малых предприятий по видам экономической деятельности	82
11.16. Основные экономические показатели деятельности предприятий и организаций малого бизнеса.....	83
11.17. Крестьянские (фермерские) хозяйства	83
Приватизация.....	83
11.18. Приватизация жилищного фонда	83
12. Система национальных счетов и основных фондов.....	84
12.1. Валовой региональный продукт	85
12.2. Основные фонды по отраслям экономики на 1 января 2016 года	85
12.3. Основные фонды по балансовой стоимости	86
13. Промышленность	87
13.1. Общеэкономические показатели промышленности	88
13.2. Индексы производства по отдельным видам экономической деятельности	89
13.3. Структура объема отгруженной продукции (работ и услуг) по видам экономической деятельности	90
13.4. Структура отгруженной продукции по видов экономической деятельности по формам собственности	91
13.5. Структура видов экономической деятельности по формам собственности (диаграмма)	94
13.6. Структура отгрузки по видам экономической деятельности.....	94

13.7. Производство важнейших видов промышленной продукции в натуральном выражении	95
13.8. Сведения о производстве и распределении электроэнергии	96
13.9. Структура затрат на производство продукции по видам экономической деятельности	97
13.10. Удельный вес негосударственных предприятий по видам экономической деятельности.....	99
13.11. Распределение количества организаций и территориально-обособленных подразделений по чистым видам экономической деятельности и разрезе форм собственности	100
Материально-техническая база промышленности	101
13.12. Наличие и степень износа основных фондов основного вида деятельности промышленности.....	101
13.13. Наличие и степень износа основных фондов по видам экономической деятельности промышленности.....	102
13.14. Коэффициенты обновления и выбытия основных фондов.....	103
13.15. Среднесписочная численность работников по видам экономической деятельности	104
13.16. Среднемесячная заработная плата по видам экономической деятельности	105
13.17. Основные показатели работы организаций по видам экономической деятельности.....	106
13.18. Производство основных видов продукции пищевой промышленности (диаграмма).....	109
14. Сельское хозяйство	110
14.1. Общая земельная площадь и сельскохозяйственные угодья в распределении по землепользователям	113
14.2. Продукция сельского хозяйства по категориям хозяйств	114
14.3. Индексы физического объема продукции сельского хозяйства по категориям хозяйств	115
14.4. Структура валовой продукции сельского хозяйства по категориям хозяйств (диаграмма).....	116
14.5. Структура валовой продукции сельского хозяйства по отраслям производства (диаграмма).....	116
14.6. Структура производства основных видов сельскохозяйственной продукции по категориям хозяйств.....	117
14.7. Основные показатели деятельности сельскохозяйственных предприятий.	118
14.8. Реализация основных видов продукции сельскохозяйственными предприятиями	120
14.9. Рентабельность (убыточность) продукции, реализованной сельскохозяйственными предприятиями	120
14.10. Производство основных видов сельскохозяйственной продукции в хозяйствах населения	121
Материально-техническая база сельского хозяйства.....	122
14.11. Парк основных видов техники в сельскохозяйственных предприятиях.....	122
14.12. Обеспеченность сельскохозяйственных предприятий тракторами и комбайнами	123
14.13. Внесение минеральных удобрений под посевы в сельскохозяйственных предприятиях	124

14.14.Посевные площади сельскохозяйственных культур в хозяйствах всех категорий	125
14.15.Структура посевных площадей сельскохозяйственных культур по категориям хозяйств.....	126
14.16.Валовой сбор сельскохозяйственных культур в хозяйствах всех категорий	128
14.17.Структура производства основных продуктов растениеводства по категориям хозяйств (диаграмма).....	129
14.18.Урожайность сельскохозяйственных культур в хозяйствах всех категорий	130
14.19.Структура производства зерна по видам культур в хозяйствах всех категорий (диаграмма)	131
14.20.Валовой сбор зерна по категориям хозяйств	132
14.21.Площадь плодово-ягодных и виноградных насаждений в хозяйствах всех категорий	133
14.22.Валовой сбор и урожайность плодов и ягод, винограда во всех категориях хозяйств	133
14.23.Площадь плодово-ягодных и виноградных насаждений и валовой сбор плодов, ягод, винограда по категориям хозяйств	134
Животноводство	136
14.24.Поголовье скота в хозяйствах всех категорий	136
14.25.Численность скота в хозяйствах всех категорий (график)	137
14.26. Численность основных видов скота и птицы в хозяйствах всех категорий (график)	137
14.27.Структура поголовья скота по категориям хозяйств	138
14.28.Структура численности скота по категориям хозяйств (диаграмма)	139
14.29.Поголовье птицы по категориям хозяйств	140
14.30.Поголовье птицы всех видов и возрастных групп в сельскохозяйственных предприятиях.....	140
14.31.Производство основных видов продукции животноводства по категориям хозяйств	141
14.32.Структура производства основных продуктов животноводства по категориям хозяйств (диаграмма).....	143
14.33.Производство основных видов продукции животноводства в хозяйствах всех категорий	144
14.34.Продуктивность скота и птицы	145
14.35.Реализация основных видов продукции животноводства в сельскохозяйственных предприятиях	145
Продовольственные ресурсы и их использование.....	146
14.36.Производство и использование зерна	146
14.37.Ресурсы и использование картофеля и овощей	146
14.38.Ресурсы и использование продукции животноводства	147

	Стр.
15. Строительство.....	148
15.1. Число строительных организаций	148
15.2. Объем подрядных работ, выполненный строительными организациями .	149
15.3. Удельный вес объема работ, выполненных по договорам строительного подряда организациями различных форм собственности, в общем объеме работ (диаграмма)	149
15.4. Индексы физического объема подрядных работ, выполненных строительными организациями по формам собственности	150
15.5. Среднемесячная начисленная заработная плата одного работающего в строительных организациях	150
15.6. Структура затрат на производство подрядных работ по элементам в строительных организациях	150
15.7. Ввод в действие основных фондов по формам собственности	151
15.8. Структура основных фондов в строительных организациях	151
15.9. Ввод в действие отдельных производственных мощностей за счет строительства новых, расширения и реконструкции действующих предприятий	152
15.10. Основные показатели строительства в сельском хозяйстве	152
15.11. Ввод в действие жилых домов	153
15.12. Ввод в действие жилых домов за счет всех источников финансирования.	154
15.13. Ввод в действие жилых домов по формам собственности	154
15.14. Число построенных квартир и их средний размер	155
15.15. Ввод в действие объектов социально-культурного назначения	155
16. Транспорт	156
Грузовые перевозки	157
16.1. Основные показатели грузовых перевозок	157
16.2. Грузооборот предприятий автомобильного транспорта общего пользования в 2015г. (диаграмма).....	158
16.3. Структура грузооборота по видам транспорта общего пользования (диаграмма).....	158
16.4. Основные показатели пассажирских перевозок	159
16.5. Структура пассажирооборота по видам транспорта общего пользования (диаграмма).....	160
16.6. Пассажирооборот предприятий транспорта общего пользования (диаграмма).....	160
16.7. Основные показатели работы городского пассажирского транспорта	161
16.8. Основные показатели работы пригородного и междугороднего автобусного транспорта	161
Материально-техническая база транспорта.....	162
16.9. Протяженность путей сообщения.....	162
16.10.Плотность путей сообщения	163
16.11.Наличие подвижного состава	163
Аварийность на транспорте.....	164
16.12.Число пострадавших в происшествиях с подвижным составом	164
16.13.Дорожно-транспортные происшествия	164
17.Связь	165
17.1. Основные показатели работы связи общего пользования.....	165

	Стр.
17.2. Основные показатели развития городской и сельской телефонной связи общего пользования	167
17.3. Основные показатели развития почтовой связи	168
18. Торговля	169
Розничная торговля	170
18.1. Формирование оборота розничной торговли по предприятиям различных форм собственности	170
18.2. Формирование оборота общественного питания по предприятиям различных форм собственности	170
18.3. Оборот розничной торговли по всем каналам реализации	171
18.4. Макроструктура оборота розничной торговли (диаграмма)	171
18.5. Продажа алкогольных напитков, пива	171
18.6. Индексы физического объема продажи потребительских товаров	172
18.7. Структура издержек обращения организаций розничной торговли и общественного питания	173
18.8. Товарная структура оборота розничной торговли	174
18.9. Продажа отдельных товаров по всем каналам реализации за 2015 г.	175
Оптовая торговля	176
18.10. Продажа на рынке товаров (продукции)	176
18.11. Потребительские товарные запасы в организациях розничной, оптовой торговли и промышленности	176
19. Услуги	177
19.1. Объем платных услуг населению по видам экономической деятельности	177
19.2. Структура объема платных услуг населению	178
19.3. Индексы физического объема платных услуг населению по отраслям экономики	178
19.4. Объем платных услуг на душу населения	179
19.5. Объем бытовых услуг населению	179
19.6. Структура объема бытовых услуг населению	180
19.7. Объем бытовых услуг на душу населения	181
20. Наука и инновации	182
20.1. Организации, выполняющие исследования и разработки	183
21. Финансы	184
Государственные финансы	186
21.1. Объем и структура налоговых поступлений	186
Финансовая деятельность предприятий и организаций	186
21.2. Число прибыльных предприятий и организаций и сумма прибыли по основным отраслям экономики	186
21.3. Число убыточных предприятий и организаций и сумма убытка по основным отраслям экономики	186
21.4. Удельный вес прибыли предприятий и организаций основных отраслей экономики в общем объеме прибыли (диаграмма)	187
21.5. Удельный вес убытка предприятий и организаций основных отраслей экономики в общем объеме убытка (диаграмма)	187
21.6. Структура затрат на производство продукции, работ (услуг) по основным отраслям экономики	188
21.7. Состояние взаиморасчетов на предприятиях и организациях основных отраслей экономики	189

	Стр.
22. Инвестиции	190
22.1. Инвестиции в основной капитал по видам экономической деятельности...	191
22.2. Структура инвестиций в основной капитал по полному кругу организаций с учетом параметров неформальной деятельности	192
22.3. Структура инвестиций в основной капитал по полному кругу организаций с учетом параметров неформальной деятельности	192
22.4. Структура инвестиций в основной капитал по формам собственности...	193
22.5. Структура инвестиций в основной капитал по источникам финансирования	193
23. Цены	194
23.1. Индексы цен по секторам экономики республики	196
23.2. Индексы цен в отраслях экономики (график).....	196
23.3. Индексы потребительских цен (тарифов) на товары и платные услуги населению	197
23.4. Индексы цен на отдельные группы продовольственных товаров	198
23.5. Индексы цен на отдельные группы непродовольственных товаров	199
23.6. Темпы роста цен на отдельные продовольственные товары (диаграмма)...	120
23.7. Темпы роста цен на отдельные непродовольственные товары (диаграмма).....	120
23.8. Индексы цен и тарифов на основные группы платных услуг населению ...	201
23.9. Средние потребительские цены на отдельные виды прод. товаров.....	201
23.10. Соотношения цен на основные виды продовольственных товаров с ценой на говядину.....	202
23.11. Средние потребительские цены на отдельные виды непрод. товаров	203
23.12. Средние цены и тарифы на отдельные виды платных услуг населению ...	204
23.13. Стоимость набора из 25 основных продуктов питания	205
23.14. Уровень и динамика цен на рынке жилья	205
Уровень и динамика цен в отраслях производства	206
23.15. Индексы цен производителей по отдельным видам экономической деятельности	206
23.16. Индексы цен производителей по отдельным видам экономической деятельности	206
23.17. Средние цены производителей на отдельные виды промышленной продукции	207
23.18. Средние цены реализации продукции сельскохозяйственными предприятиями и организациями	207
23.19. Индексы цен в капитальном строительстве	208
24. Внешнеэкономическая деятельность	209
24.1. Основные показатели внешней торговли.....	210
24.2. Внешняя торговля республики (диаграмма)	210
24.3. Экспорт товаров (диаграмма)	211
24.4. Импорт товаров (диаграмма).....	211

1. ОСНОВНЫЕ СОЦИАЛЬНО-ЭКОНОМИЧЕСКИЕ ХАРАКТЕРИСТИКИ РЕСПУБЛИКИ

Республика Ингушетия

образована 4 июня 1992 года.

Республика расположена на Северных склонах предгорья Большого Кавказа. Входит в состав Северо-Кавказского экономического района Российской Федерации (Северо-Кавказский Федеральный округ).

Территория – 3,6 тыс. кв. км

Столица республики г.Магас
Расстояние от Магаса до Москвы
- 1942 км

Соседние регионы

Республика граничит с Чеченской Республикой, Республикой Северная Осетия-Алания

Число административно-территориальных единиц

районов – 4
городов – 4
в том числе республиканского подчинения - 4
сельских администраций – 37
муниципальных округов – 4

Города республики

с численностью населения (на 1.01.2016г.), тыс. чел.

г.Магас – 6,9

г.Назрань – 113,3

г.Карабулак – 38,9

г.Малгобек – 36,1

Численность населения

(на 1.01.2016г.)

- 472,7 тыс. чел.

на территории республики проживает (по переписи 2010г.) более 60 национальностей. Основная часть населения – ингуши.

Плотность населения

131,3 чел. на 1 кв. км

Средний возраст населения – 29 лет

Наибольшая протяженность:

с севера на юг – 144 км

с запада на восток – 72 км

Средняя температура, °С

Январь - минус 5

Июль - плюс 21

**1.1. ОСНОВНЫЕ СОЦИАЛЬНО-ЭКОНОМИЧЕСКИЕ ПОКАЗАТЕЛИ
РЕСПУБЛИКИ ИНГУШЕТИЯ**

	2010	2011	2012	2013	2014	2015
Численность постоянного населения, тыс. человек	414,5	430,5	442,3	453,0	463,9	472,7
в том числе в возрасте моложе трудоспособного-всего	130,7	134,9	137,2	139,2	141,2	141,6
мужчины	60,4	62,6	64,3	65,8	67,3	68,0
женщины	70,3	72,3	72,9	73,2	73,9	73,6
трудоспособном - всего	247,7	256,6	263,0	268,5	273,9	277,6
мужчины	113,2	117,4	120,6	123,4	126,3	128,7
женщины	134,5	139,2	142,4	145,1	147,6	148,9
старше трудоспособного – всего	36,1	39,0	42,0	45,2	48,8	53,6
мужчины	11,8	12,7	13,6	14,6	15,8	17,3
женщины	24,3	26,3	28,4	30,6	33,0	36,3
Естественный прирост, убыль (-) населения:						
тыс. человек	9,3	9,7	7,8	7,9	8,3	7,1
на 1000 населения	22,6	23,0	17,7	17,7	18,0	15,0
Среднегодовая численность занятых в экономике, тыс. человек	68,3	68,7	70,2	72,7	77,4	79,0
в том числе на предприятиях негосударственных форм собственности	34,8	34,5	31,5	33,8	37,4	37,5
Общая численность безработных (на конец года), тыс. человек	89,0	92,0	96,3	87,7	63,2	68,1
в том числе официально зарегистрированных	48,8	42,7	40,3	26,0	30,5	30,0
Денежные доходы населения, млн. рублей	47741	58622	64804	74240	78921	82519
Денежные расходы населения, млн. рублей	17978	22212	28558	30198	35047	39590,5
Среднемесячные денежные доходы на душу населения, рублей	9630,0	11562,2	12375,5	13658,8	14517,9	14683,2

ОСНОВНЫЕ СОЦИАЛЬНО-ЭКОНОМИЧЕСКИЕ ХАРАКТЕРИСТИКИ РЕСПУБЛИКИ

	2010	2011	2012	2013	2014	2015
Среднемесячная начисленная заработная плата работающих в экономике, рублей	12855,3	14513,2	18301,5	20150,9	21070,9	21480,6
Средний размер назначенных пенсий, рублей	5694	6280	7116	8103	9149	10158
Валовой региональный продукт:						
всего, млн. рублей	19929,0	26112,8	37413,9	45766,7	52167,8	58280,0
на душу населения, рублей	48239,2	61804,1	85737,9	102241,5	113791,2	124441,0
Основные фонды в экономике по балансовой стоимости (на конец года), млн. рублей	45758,0	43531	49517	65741	73001	88438,0
Объем отгруженной промышленной продукции (в фактических действующих ценах), млн. рублей	2173,9	3447,1	4982,9	6012,6	5580,3	6081,4
Продукция сельского хозяйства, млн. рублей	3248,5	4475,7	3902,9	4639,9	5464,1	6691,4
в том числе:						
продукция растениеводства	939,9	1394,7	1248,2	1468,5	2064,1	2171,3
продукция животноводства	2308,5	3081,0	2654,7	3171,4	3400,1	4520,1
Ввод в действие основных фондов, млн. рублей	6,3	27,0	25,0	497,7	-	0,1
Ввод в действие общей площади жилых домов, тыс. кв. м.	158,4	81,8	89,4	250,6	259,5	262,3
Грузооборот автомобильного транспорта отраслей экономики, млн. т. км.	156,1	164,3	254,6	319,8	165,7	104,8
Пассажирооборот автобусов общего пользования, млн. пас. км.	133,5	120,2	124,3	281,6	145,0	146,3
Оборот розничной торговли, млн. рублей	8316,8	13273,6	14409,6	16542,1	19165,7	21823,6
Платные услуги населению, млн. рублей	7480,8	8125,8	8835,9	9050,0	9582,9	9938,0

Ингушетия в цифрах

ОСНОВНЫЕ СОЦИАЛЬНО-ЭКОНОМИЧЕСКИЕ ХАРАКТЕРИСТИКИ РЕСПУБЛИКИ

	2010	2011	2012	2013	2014	2015
Прибыль (-убытки) в экономике, млн. рублей	-1070,2	-607,2	-587,3	-1144,5	52,2	-1112,0
Инвестиции в основной капитал, млн. рублей	5764,0	6100,4	14777,3	19154,5	16199,1	19759,0
Внешнеторговый оборот , всего млн. долларов США	10,7	23,1	21,1	17,4	15,3	11,7
в том числе:						
экспорт	-	0,1	0,4	1,3	-	0,2
импорт	10,7	23,0	20,7	16,1	15,3	11,5
Индекс потребительских цен (декабрь к декабрю предыдущего года), в %	109,07	103,80	105,24	104,49	108,12	117,54
Индекс цен производителей на промышленную продукцию (декабрь к декабрю предыдущего года), в %	122,17	125,05	99,73	105,81	102,28	103,45
Индекс цен в капитальном строительстве (к предыдущему году), в %	99,46	110,95	116,57	136,32	105,49	105,87
в том числе на СМР	98,77	111,50	116,99	139,53	105,79	103,94
Индекс тарифов на грузовые перевозки (к предыдущему году), в %	-	-	-	-	-	-

Ингушетия в цифрах

ОСНОВНЫЕ СОЦИАЛЬНО-ЭКОНОМИЧЕСКИЕ ХАРАКТЕРИСТИКИ РЕСПУБЛИКИ

1.2. ИНДЕКСЫ ОСНОВНЫХ СОЦИАЛЬНО-ЭКОНОМИЧЕСКИХ ПОКАЗАТЕЛЕЙ

(в сопоставимых ценах, в % к предыдущему году)

	2010	2011	2012	2013	2014	2015
Численность постоянного населения	100,7	103,8	102,7	102,4	102,7	101,9
Среднегодовая численность занятых в экономике	104,3	100,6	102,2	103,4	106,5	102,1
Общая численность безработных	86,2	111,7	104,7	91,1	72,1	107,8
Реальные денежные доходы населения	109,9	116,2	107,3	114,9	105,8	104,6
Реальные среднемесячные денежные доходы на душу населения	137,7	113,7	103,2	112,0	103,8	102,4
Реальная среднемесячная начисленная заработная плата	109,0	106,9	122,4	106,2	105,2	104,2
Объем производства промышленной продукции	97,4	111,4	110,0	116,1	102,8	100,4
Объем производства продукции сельского хозяйства	98,6	111,7	81,5	108,7	108,3	112,0
продукции растениеводства	74,8	141,9	93,8	121,7	117,6	116,1
продукции животноводства	109,2	99,3	76,0	102,8	104,1	109,8
Ввод в действие общей площади жилых домов	424,7	51,6	109,3	280,3	103,6	101,1
Грузооборот автомобильного транспорта общего пользования	-	-	-	-	-	-
Пассажирооборот автобусов общего пользования	71,1	90,0	103,4	226,5	51,5	100,9
Оборот розничной торговли	106,0	153,4	106,5	111,5	111,0	93,1
Платные услуги населению	101,0	100,8	104,7	100,4	102,4	102,9
Инвестиции в основной капитал	117,4	92,5	323,4	138,0	55,1	114,5

2. ГОСУДАРСТВЕННОЕ УСТРОЙСТВО РЕСПУБЛИКИ

2.1. ЧИСЛЕННОСТЬ РАБОТНИКОВ ОРГАНОВ ГОСУДАРСТВЕННОЙ ВЛАСТИ И МЕСТНОГО САМОУПРАВЛЕНИЯ за 2015 год (человек)

	Всего	в том числе	
		федеральные государственные органы	государствен- ные органы РИ
Человек			
Всего в органах государственной власти и управления	8273	5488	1984
в том числе в органах: законодательной власти	332	12	137
органы исполнительной власти	7120	4870	1636
судебной власти и прокуратуры	779	606	173
других государственных органов	42	-	42
Органы местного самоуправления и избирательной комиссии МО	801	-	-
В процентах к итогу			
Всего в органах государственной власти и управления	100	100	100
в том числе в органах: законодательной власти	4,0	0,2	6,9
органы исполнительной власти	86,1	88,7	82,4
судебной власти и прокуратуры	9,4	11,1	8,7
других государственных органов	0,5	-	2,0
Органы местного самоуправления и избирательной комиссии МО	x	x	x

Ингушетия в цифрах

ГОСУДАРСТВЕННОЕ УСТРОЙСТВО РЕСПУБЛИКИ

2.2. РАСПРЕДЕЛЕНИЕ ГОСУДАРСТВЕННЫХ СЛУЖАЩИХ ПО ВЕТВЯМ ВЛАСТИ

(за 2015г.; в процентах к итогу)

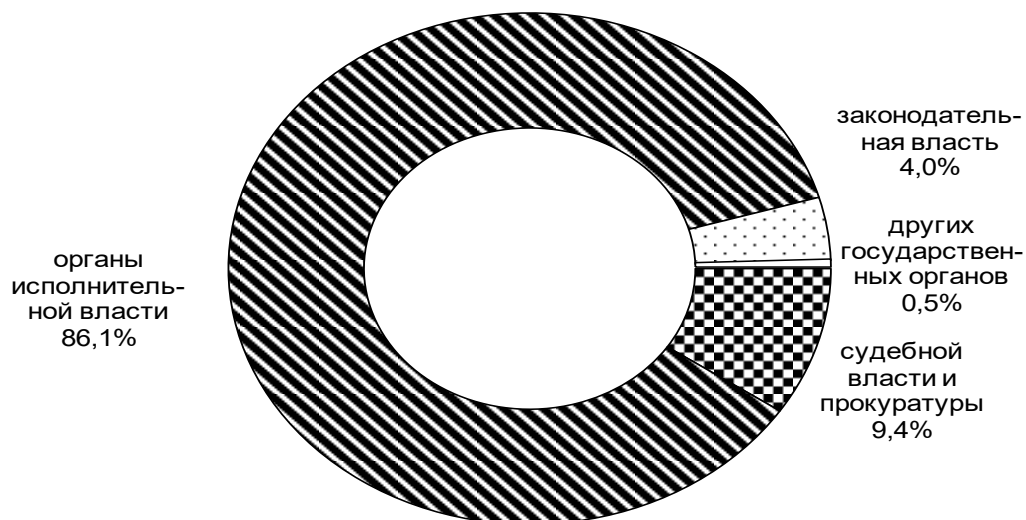

2.3. АДМИНИСТРАТИВНО-ТЕРРИТОРИАЛЬНОЕ ДЕЛЕНИЕ РЕСПУБЛИКИ (на начало года)

Годы	Районы	Города		Городские районы и округа	Поселки городского типа	Сельские администрации
		всего	в т.ч. республиканского подчинения			
2009	4	4	4	6	-	32
2010	4	4	4	6	-	32
2011	4	4	4	6	-	32
2012	4	4	4	6	-	32
2013	4	4	4	4	-	37
2014	4	4	4	4	-	37
2015	4	4	4	4	-	37
2016	4	4	4	4	-	37

3. НАСЕЛЕНИЕ

В разделе приведены данные о численности, национальном, возрастно-половом составе населения, естественном движении, а также о миграционных процессах.

Первоисточником получения сведений о населении являются переписи населения. Текущая оценка численности населения на 1 января рассчитывается на основании итогов последней переписи населения, к которым ежегодно прибавляются числа родившихся и прибывших на данную территорию и из которых вычитаются числа умерших и выбывших с данной территории. Текущие оценки численности населения за прошедшие годы уточняются на основании итогов очередной переписи.

К наличному населению относятся лица, находившиеся на момент переписи на данной территории, включая временно проживающих. **К постоянному населению** относятся лица, постоянно проживающие на данной территории, включая временно отсутствующих на момент переписи.

Ожидаемая продолжительность жизни при рождении – число лет, которое в среднем предстояло бы прожить человеку из поколения родившихся при условии, что на протяжении всей жизни этого поколения повозрастная смертность остается на уровне того года, для которого вычислен показатель. Ожидаемая продолжительность жизни является наиболее адекватной обобщающей характеристикой смертности.

Сведения о рождениях, смертях, браках и разводах получают на основании ежегодной статистической разработки данных, содержащихся в актовых записях соответственно о рождении и смерти, заключении и расторжении брака, составляемых органами записи актов гражданского состояния. В число родившихся детей включены только родившиеся живыми.

Общие коэффициенты рождаемости и смертности – отношение, соответственно, числа родившихся (живыми) и числа умерших в течении календарного года к среднегодовой численности наличного населения. Исчисляются в промилле.

Коэффициент естественного прироста – разность общих коэффициентов рождаемости и смертности. Исчисляется в промилле.

Общие коэффициенты брачности и разводимости – отношение числа зарегистрированных в течение календарного года браков и разводов к среднегодовой численности наличного населения. Как и общие коэффициенты рождаемости и смертности, они исчисляются в промилле.

Данные о **миграции** населения получены в результате разработки документов статистического учета прибытий и убытий, которые заполняются органами внутренних дел при регистрации населения по месту жительства.

Сведения о **вынужденных переселенцах** приведены по данным миграционной службы республики в отношении лиц, официально получивших этот статус.

Ингушетия в цифрах

НАСЕЛЕНИЕ

3.1. ЧИСЛЕННОСТЬ НАСЕЛЕНИЯ РЕСПУБЛИКИ

(на начало года)

Годы	Все население, тыс. человек	в том числе		в общей численности населения, %	
		городское	сельское	городское	сельское
2010	411,7	175,8	236,0	42,7	57,3
2011	414,5	159,0	255,5	38,4	61,6
2012	430,5	168,8	261,7	39,2	60,8
2013	442,3	176,5	265,8	39,9	60,1
2014	453,0	182,8	270,2	40,4	59,6
2015	463,9	189,0	274,9	40,7	59,3
2016	472,7	195,2	277,5	41,3	58,7

3.2. ЧИСЛЕННОСТЬ НАСЕЛЕНИЯ РЕСПУБЛИКИ

ПО НАСЕЛЕННЫМ ПУНКТАМ

(население на начало года; человек)

	2013	2014	2015	2016
1	2	3	4	5
город Магас	4106	4756	5841	6880
город Назрань	102471	105823	109284	113288
Альтиевский муниципальный округ	7119	7471	7749	7965
Барсукинский муниципальный округ	-	-	-	-
Гамурзиевский муниципальный округ	10335	10722	11190	11396
Насыр-Кортский муниципальный округ	20365	21264	22090	22743
Плиевский муниципальный округ	-	-	-	-
Центральный муниципальный округ	64652	66366	68255	71184
город Малгобек	33426	34385	35462	36114
город Карабулак	36494	37883	38422	38973
Малгобекский район	50534	52038	53633	54553
село Аки-Юрт	1243	1331	1384	1422
село Сагопши	10604	10950	11247	11487
село Зязиков-Юрт	4292	4561	4742	4936
село Новый Редант	3926	4039	4253	4248
село Инарки	6164	6297	6514	6611
село Вежарий-Юрт	891	899	929	952
станция Вознесенская	1943	1812	1669	1502
село Южное	1014	1080	1134	1189
село Средние Ачалуки	3132	3242	3365	3402
село Нижние Ачалуки	4657	4848	5079	5206
село Верхние Ачалуки	7756	7943	8112	8229

* данные муниципальные округа переведены в сельские поселения Назрановского района

Ингушетия в цифрах

НАСЕЛЕНИЕ

Продолжение таблицы

	2013	2014	2015	2016
1	2	3	4	5
село Пседах	4909	5036	5205	5369
Назрановский район	92514	94254	96312	97234
село Кантышево	16575	16857	17211	17347
село Сурхахи	11120	11382	11660	11893
село Гази-Юрт	1703	1829	1871	1891
село Али-Юрт	5850	6000	6156	6182
село Экажево	16616	16939	17424	17734
село Яндаре	8251	8456	8619	8680
село Далаково	6715	6799	6956	6965
село Гайрбек-Юрт	184	230	237	240
село Плиево	14666	14809	15133	15249
село Барсуки	10834	10953	11045	11153
Сунженский район	119973	121079	122095	122851
станция Орджоникидзевская	63151	63447	64041	64493
село Алкун	1094	1108	1112	1130
село Галашки	6887	7053	7152	7153
село Аршты	1371	1395	1383	1413
село Алхасты	4134	4324	4381	4416
село Чемульга	1059	1081	1077	1086
село Мужичи	2086	2154	2160	2169
станция Нестероваская	22535	22676	22831	22938
станция Троицкая	17072	17225	17333	17418
село Даттых	251	267	269	271
село Берд-Юрт	333	349	356	364
Джейрахский район	2737	2792	2844	2883
село Гули	243	253	237	231
село Ольгети	299	322	337	334
село Джейрах	1715	1711	1755	1781
село Ляжги	248	255	263	275
село Арамхи	140	150	156	157
село Бейни	72	80	81	89
село Лейми	4	4	3	3
село Пялинг	3	3	2	2
село Эгикхал	4	4	3	3
село Таргим	6	6	5	5
село Шоани	3	4	2	2

**Ингушетия в цифрах
НАСЕЛЕНИЕ**

3.3. РАСПРЕДЕЛЕНИЕ НАСЕЛЕНИЯ ПО ВОЗРАСТНЫМ ГРУППАМ
(на начало года)

	Человек			В процентах			На 1000 мужчин данного возраста приходится женщин		
	2014	2015	2016	2014	2015	2016	2014	2015	2016
Все население	453010	463893	472776	100	100	100	1222	1215	1210
в том числе									
в возрасте, лет:									
0-4	48168	48623	48264	10,6	10,5	10,2	1026	982	941
5-9	43541	44813	45385	9,6	9,7	9,6	1150	1133	1127
10-14	39651	39584	39839	8,8	8,5	8,4	1184	1204	1202
15-19	37411	38042	38066	8,3	8,2	8,1	1237	1207	1226
20-24	43008	41203	38383	9,5	8,9	8,1	1266	1277	1291
25-29	43005	45017	46944	9,5	9,7	9,9	1313	1295	1227
30-34	35772	37574	38176	7,9	8,1	8,1	1289	1296	1316
35-39	27359	28549	31231	6,0	6,1	6,6	1225	1240	1254
40-44	29022	28675	26975	6,4	6,2	5,7	1280	1248	1238
45-49	35608	26576	28657	5,7	5,7	6,1	1271	1280	1305
50-54	26337	26681	26065	5,8	5,8	5,5	1207	1252	1275
55-59	19140	20971	23850	4,2	4,5	5,0	1128	1148	1130
60-64	12411	13625	14904	2,7	2,9	3,1	1176	1162	1208
65-69	5972	6829	8609	1,3	1,5	1,8	1520	1513	1475
70 и старше	16605	17131	17422	3,7	3,7	3,7	1576	1594	1606
Из общей численности населения в возрасте:									
моложе									
трудоспособного	139243	141188	141614	30,7	30,5	30,0	1114	1097	1083
трудоспособном	268549	273912	277274	59,3	59,0	58,7	1176	1169	1157
старше									
трудоспособного	45218	48793	53588	10,0	10,5	11,3	2084	2081	2104

Ингушетия в цифрах

НАСЕЛЕНИЕ

3.4. СООТНОШЕНИЕ ЧИСЛЕННОСТИ МУЖЧИН И ЖЕНЩИН ПО ВОЗРАСТНЫМ ГРУППАМ (население, на начало года)

Возраст, лет	На 1000 мужчин данного возраста приходится женщин					
	2011	2012	2013	2014	2015	2016
0-4	1128	1104	1060	1026	982	941
5-9	1199	1187	1167	1150	1133	1127
10-14	1176	1174	1176	1184	1204	1202
15-17	1210	1211	1187	1188	1164	1167
15,19	1254	1234	1253	1237	1207	1226
20-24	1308	1308	1275	1266	1277	1291
25-29	1313	1326	1327	1313	1295	1227
20-29	1310	1316	1300	1289	1286	1256
30-34	1242	1244	1262	1289	1296	1316
15-34	1281	1280	1280	1277	1269	1263
35-39	1227	1250	1242	1225	1240	1254
20-39	1279	1287	1280	1277	1280	1270
40-44	1294	1275	1273	1280	1248	1238
45-49	1262	1278	1272	1271	1280	1305
50-54	1094	1119	1158	1207	1252	1275
55-59	1190	1187	1171	1148	1148	1130
60-64	1164	1188	1198	1176	1162	1208
60 лет и старше	1402	1407	1404	1386	1373	1371
65 лет и старше	1516	1526	1527	1520	1513	1475
70 лет и старше	1487	1527	1568	1576	1594	1606
80 лет и старше	1347	1338	1318	1267	1277	1327
Все населения	1236	1233	1227	1222	1215	1210
моложе трудоспособного	1164	1154	1132	1114	1097	1083
трудоспособном	1189	1185	1181	1176	1169	1157
старше трудоспособного	2051	2077	2085	2084	2081	2104

3.5. ОЖИДАЕМАЯ ПРОДОЛЖИТЕЛЬНОСТЬ ЖИЗНИ ПРИ РОЖДЕНИИ (число лет)

Годы	Все население			Городское			Сельское		
	оба пола	муж- чины	женщи- ны	оба пола	муж- чины	женщи- ны	оба пола	муж- чины	женщи- ны
2010	74,71	70,88	78,03	72,97	68,56	76,61	75,98	72,51	78,96
2011	76,29	72,37	79,66	75,23	70,72	79,22	77,00	73,65	79,91
2012	77,80	74,43	80,72	77,98	74,61	80,86	77,66	74,29	80,74
2013	78,84	75,97	81,32	79,42	76,50	82,03	78,53	75,83	80,92
2014	79,42	76,35	81,99	79,48	76,25	82,29	79,53	76,54	81,98
2015	80,05	76,51	83,02	79,85	75,36	83,61	80,12	77,49	82,44

Ингушетия в цифрах

НАСЕЛЕНИЕ

3.6. ВОЗРАСТНО-ПОЛОВАЯ СТРУКТУРА НАСЕЛЕНИЯ НА 1 ЯНВАРЯ 2016г.

Возраст, лет

человек

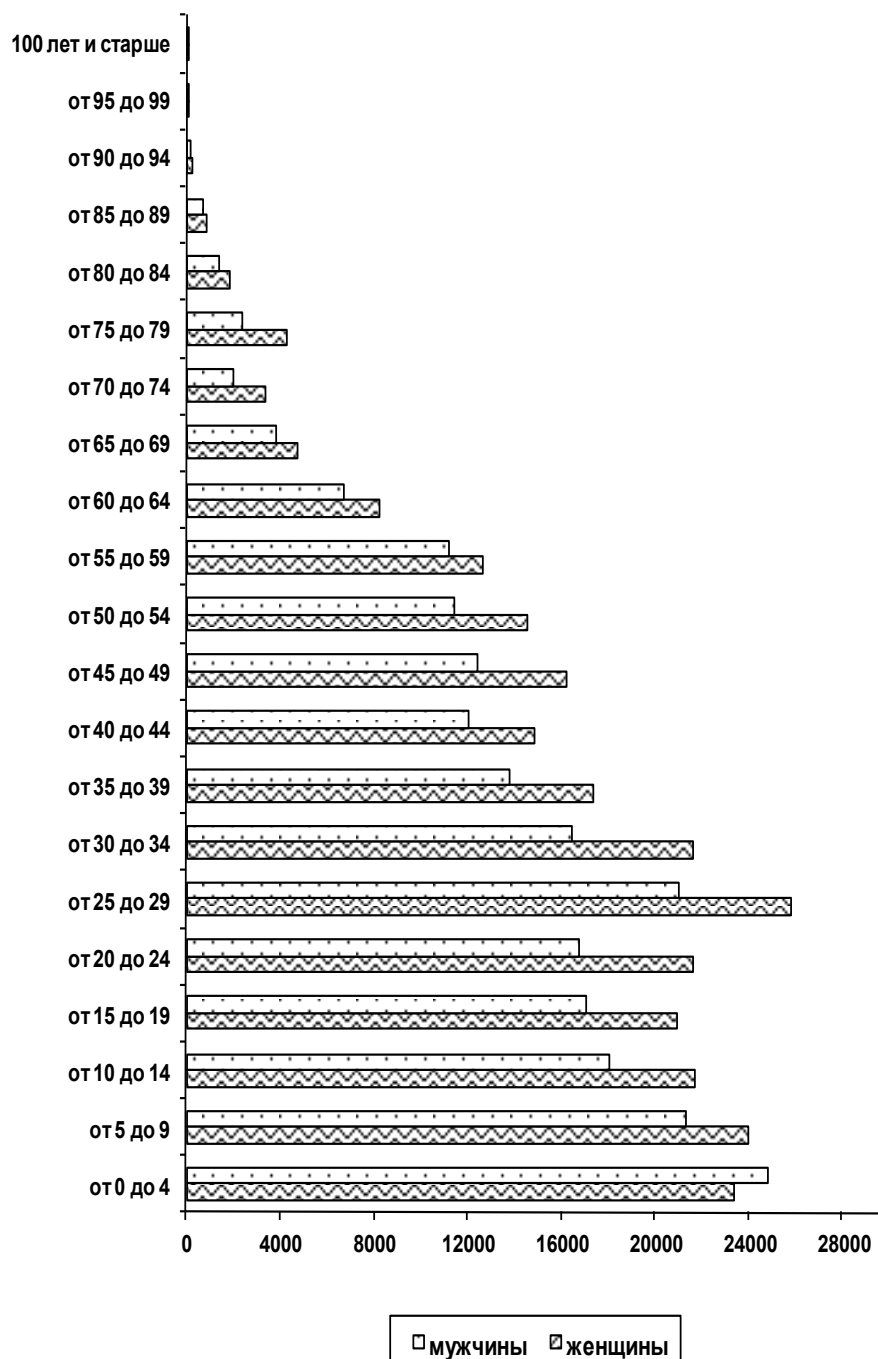

Ингушетия в цифрах

НАСЕЛЕНИЕ

3.7. РОЖДАЕМОСТЬ, СМЕРТНОСТЬ, ЕСТЕСТВЕННЫЙ ПРИРОСТ (УБЫЛЬ) НАСЕЛЕНИЯ, БРАЧНОСТЬ И РАЗВОДИМОСТЬ

	2010	2011	2012	2013	2014	2015
--	------	------	------	------	------	------

Человек Все население

Родившихся	11178	11408	9350	9498	9858	8647
Умерших	1857	1705	1595	1568	1586	1557
Естественный прирост, убыль (-) населения	9321	9703	7755	7930	8272	7090
Браков	3295	2856	2362	2425	2201	1975
Разводов	377	377	403	426	402	389

Городское население

Родившихся	4430	4247	3765	3508	3657	3320
Умерших	835	707	617	619	666	657
Естественный прирост, убыль (-) населения	3595	3540	3148	2889	2991	2664
Браков	1328	1138	998	991	873	913
Разводов	151	155	177	174	215	196

Сельское население

Родившихся	6748	7161	5585	5990	6201	5327
Умерших	1022	998	978	949	920	900
Естественный прирост, убыль (-) населения	5726	6163	4607	5041	5281	4426
Браков	1957	1718	1364	1434	1328	1062
Разводов	226	222	226	252	187	193

Ингушетия в цифрах

НАСЕЛЕНИЕ

	2010	2011	2012	2013	2014	2015
--	------	------	------	------	------	------

На 1000 населения

Все население

Родившихся	27,1	27,0	21,4	21,2	21,5	18,5
Умерших	4,5	4,0	3,7	3,5	3,5	3,3
Естественный прирост, убыль (-) населения	22,6	23,0	17,7	17,7	18,0	15,2
Браков	8,0	6,8	5,4	5,4	4,8	4,2
Разводов	0,9	0,9	0,9	1,0	0,9	0,8

Городское население

Родившихся	24,5	25,9	21,8	19,5	19,7	17,3
Умерших	4,6	4,3	3,6	3,4	3,6	3,4
Естественный прирост, убыль (-) населения	19,9	21,6	18,2	16,1	16,1	13,9
Браков	7,9	6,9	5,8	5,5	4,7	4,8
Разводов	0,9	0,9	1,0	1,0	1,2	1,0

Сельское население

Родившихся	29,5	27,7	21,2	22,4	22,8	19,3
Умерших	4,5	3,9	3,7	3,5	3,4	3,3
Естественный прирост, убыль (-) населения	25,0	23,8	17,5	18,9	19,4	16,0
Браков	8,2	6,6	5,2	5,4	4,9	3,8
Разводов	0,9	0,9	0,9	0,9	0,7	0,7

3.8. ЕСТЕСТВЕННОЕ ДВИЖЕНИЕ НАСЕЛЕНИЯ

Человек

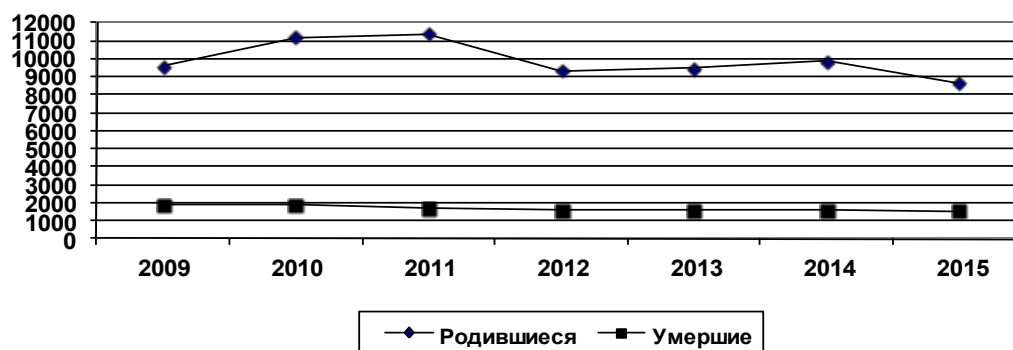

Ингушетия в цифрах

НАСЕЛЕНИЕ

3.9. СМЕРТНОСТЬ НАСЕЛЕНИЯ ПО ОСНОВНЫМ КЛАССАМ И ПРИЧИНАМ

	2010	2011	2012	2013	2014	2015
Человек						
Всего умерших от всех причин	1857	1705	1595	1568	1586	1557
в том числе:						
от болезней системы кровообра- щения	943	795	868	826	770	726
от новообразований	229	256	162	213	276	265
от несчастных случаев, отравлений и травм	211	176	158	113	129	103
из них:						
от транспортных травм (всех видов)	65	85	68	57	71	49
от случайных отравлений алкоголем	2	1	2	1	3	-
от случайных утоплений	5	4	7	2	8	2
от самоубийств	-	1	2	2	2	4
от убийств	81	48	45	24	15	22
от болезней органов дыхания	36	41	19	35	36	30
от болезней органов пищеварения	25	16	24	26	27	23
от инфекционных и паразитарных болезней	60	46	39	42	36	38
Прочие болезни	353	375	325	313	312	372

На 100000 населения

Всего умерших от всех причин	449,5	403,5	365,5	350,3	345,9	332,4
в том числе:						
от болезней системы кровообра- щения	228,3	188,2	198,9	184,5	167,9	155,0
от новообразований	55,4	60,6	37,1	47,6	60,2	56,5
от несчастных случаев, отравлений и травм	51,1	41,7	36,2	25,2	28,1	22,0
из них:						
от транспортных травм (всех видов)	15,7	20,1	15,6	12,7	15,5	10,4
от случайных отравлений алкоголем	0,5	0,2	0,5	0,2	0,6	-
от случайных утоплений	1,2	0,9	1,6	0,4	1,7	0,4
от самоубийств	-	0,2	0,5	0,4	0,4	0,8
от убийств	19,6	11,4	10,3	5,4	3,3	4,7
от болезней органов дыхания	8,7	9,7	4,4	7,8	7,9	6,4
от болезней органов пищеварения	6,1	3,8	5,5	5,8	5,9	4,9
от инфекционных и паразитарных болезней	14,5	10,9	8,9	9,4	7,9	8,1
Прочие болезни	85,4	88,8	74,5	69,9	68,1	79,4

Ингушетия в цифрах

НАСЕЛЕНИЕ

3.10. МЛАДЕНЧЕСКАЯ СМЕРТНОСТЬ ПО ОСНОВНЫМ КЛАССАМ ПРИЧИН

	2010	2011	2012	2013	2014	2015
--	------	------	------	------	------	------

Человек

Всего умерших в возрасте до 1 года	140	149	117	132	139	99
в том числе от:						
состояний, возникающих в перинатальном периоде	85	87	86	83	94	68
врожденных аномалий	17	16	11	13	17	16
болезней органов дыхания	5	8	2	6	2	1
несчастных случаев, отравлений и травм	6	5	-	-	1	-
инфекционных и паразитарных болезней	3	5	1	1	4	2
Прочие болезни	24	28	17	29	21	12

На 10000 родившихся

Всего умерших в возрасте до 1 года	125,2	130,6	125,1	139,0	141,0	114,5
в том числе от:						
состояний, возникающих в перинатальном периоде	78,0	76,3	92,0	87,6	95,8	78,6
врожденных аномалий	15,6	14,0	11,8	13,7	17,3	18,5
болезней органов дыхания	4,6	7,0	2,1	6,3	2,0	1,1
несчастных случаев, отравлений и травм	5,5	4,4	-	-	1,0	-
инфекционных и паразитарных болезней	2,8	4,4	1,1	1,1	4,1	2,3
Прочие болезни	21,5	24,5	18,2	30,5	21,3	13,8

Ингушетия в цифрах

НАСЕЛЕНИЕ

3.11. ЧИСЛО ПРИБЫВШИХ В РЕСПУБЛИКУ

	2010	2011	2012	2013	2014	2015
Миграция – всего	6198	16176	11984	10961	9871	10065
из нее:						
в пределах России	6106	15913	11753	10803	9575	9823
в том числе:						
внутри региональная	2594	6868	4390	4364	4007	4724
межрегиональная	3512	9045	7363	6439	5568	5099
международная миграция	92	263	231	158	296	242
в том числе:						
- с государствами-участниками СНГ и странами Балтии	88	226	201	128	243	168
в том числе по странам:						
Белоруссия	1	7	1	3	3	4
Казахстан	77	190	170	89	140	82
Молдавия	-	2	3	1	7	3
Украина	1	2	8	4	4	10
Государства Закавказья:						
Азербайджан	4	12	9	11	45	23
Армения	-	-	-	1	11	-
Государства Средней Азии:						
Киргизия	-	5	-	4	5	2
Таджикистан	-	1	3	10	12	28
Туркмения	-	1	-	-	-	-
Узбекистан	1	6	7	5	16	16
Государства Балтии:						
Латвия	-	-	-	-	-	-
Литва	-	-	-	-	-	-
Эстония	-	-	-	-	-	-
- со странами вне СНГ и Балтии	4	37	30	30	53	74
Внешняя для республики миграция	3604	9308	7594	6597	5864	5341

Ингушетия в цифрах

НАСЕЛЕНИЕ

3.12. ЧИСЛО ВЫБЫВШИХ ИЗ РЕСПУБЛИКИ

	2010	2011	2012	2013	2014	2015
Миграция – всего	4471	9908	7979	8136	7260	8272
из нее:						
в пределах России	4415	9891	7932	8012	7124	8113
в том числе:						
внутри региональная	2594	6868	4390	4364	4007	4724
межрегиональная	1821	3023	3912	3648	3117	3389
международная миграция	56	17	47	124	136	159
в том числе:						
- с государствами-участниками СНГ и странами Балтии	54	11	34	90	115	134
в том числе по странам:						
Белоруссия	-	-	-	5	-	2
Казахстан	53	11	32	77	93	108
Молдавия	-	-	1	1	2	2
Украина	-	-	-	-	4	4
Государства Закавказья:						
Азербайджан	1	-	-	4	12	8
Армения	-	-	-	-	-	1
Государства Средней Азии:						
Киргизия	-	-	1	-	-	4
Таджикистан	-	-	-	1	2	1
Туркмения	-	-	-	-	-	-
Узбекистан	-	-	-	2	2	4
Государства Балтии:						
Латвия	-	-	-	-	-	-
Литва	-	-	-	-	-	-
Эстония	-	-	-	-	-	-
- со странами вне СНГ и Балтии	2	6	13	34	21	25
Внешняя для республики миграция	1877	3040	3589	3772	3253	3548

Ингушетия в цифрах

НАСЕЛЕНИЕ

3.13. МИГРАЦИОННЫЙ ПРИРОСТ НАСЕЛЕНИЯ РЕСПУБЛИКИ (человек)

	2010	2011	2012	2013	2014	2015
Миграция – всего	1727	6268	4005	2825	2611	1793
из нее:						
в пределах России	1691	6022	3821	2791	2451	1710
в том числе:						
внутри региональная	-	-	-	-	-	-
межрегиональная	1691	6022	3821	2791	2451	1710
международная миграция	36	246	184	34	160	83
в том числе:						
- с государствами-участниками СНГ и странами Балтии	34	215	167	38	128	34
в том числе по странам:						
Белоруссия	1	7	1	-2	3	2
Казахстан	24	179	138	12	47	-26
Молдавия	-	2	2	-	5	1
Украина	1	2	8	4	-	6
Государства Закавказья:						
Азербайджан	3	12	9	7	33	15
Армения	-	-	-	1	11	-1
Государства Средней Азии:						
Киргизия	-	5	-1	4	5	-2
Таджикистан	-	1	3	9	10	27
Туркмения	-	1	-	-	-	-
Узбекистан	1	6	7	3	14	12
Государства Балтии:						
Латвия	-	-	-	-	-	-
Литва	-	-	-	-	-	-
Эстония	-	-	-	-	-	-
- со странами вне СНГ и Балтии	2	31	17	-4	32	49
Внешняя для республики миграция	1727	6268	4005	2825	2611	1793

4. РЫНОК ТРУДА

Экономически активное население (рабочая сила) – это часть населения, обеспечивающая предложения рабочей силы для производства товаров и услуг. Численность экономически активного населения включает занятых в экономике и безработных.

К занятым в экономике относятся лица, которые в рассматриваемый период выполняли работу по найму за вознаграждение, а также приносящую доход работу не по найму самостоятельно или с одним или несколькими партнерами как с привлечением, так и без привлечения наемных работников. В число занятых включаются лица, которые выполняли работу без оплаты на семейном предприятии, а также лица, которые временно отсутствовали на работе из-за болезни, ухода за больными, ежегодного отпуска или выходных дней, обучения, учебного отпуска, отпуска без сохранения или с частичным сохранением заработной платы по инициативе администрации, забастовки, других подобных причин.

К безработным, зарегистрированным в органах государственной службы занятости, относятся лица, не имеющие работы, ищущие работу и в установленном порядке получившие официальный статус безработного в органах государственной службы занятости.

Данные об **общей численности безработных и их составе** получены по материалам обследований населения по проблемам занятости, проводимых государственными статистическими органами республики начиная с 1995г. Данные о численности зарегистрированных безработных разрабатываются органами государственной службы занятости.

Уровень безработицы определяется как удельный вес численности безработных в численности экономически активного населения.

Ингушетия в цифрах

РЫНОК ТРУДА

4.1. ЧИСЛЕННОСТЬ ЭКОНОМИЧЕСКИ АКТИВНОГО НАСЕЛЕНИЯ (на конец года)

	2010	2011	2012	2013	2014	2015
Тысяч человек						
Экономически активное население - всего	179,0	190,9	201,9	200,5	211,8	223,1
мужчины	91,0	95,7	101,0	100,3	106,1	110,5
женщины	88,0	95,2	100,9	100,2	105,7	112,6
из них заняты в экономике – всего	90,0	99,0	105,6	112,8	148,6	155,0
мужчины	54,0	57,5	59,0	63,2	78,0	83,5
женщины	36,0	41,5	46,6	49,6	70,6	71,5
безработные – всего	89,0	91,9	96,3	87,7	63,2	68,1
мужчины	37,3	38,3	42,1	37,1	28,2	27,0
женщины	51,7	53,6	54,2	50,6	35,0	41,1
Безработные, имеющие официальный статус в службе занятости - всего	48,8	42,7	40,3	26,0	30,5	30,0
мужчины	21,8	19,2	18,2	11,9	14,3	14,0
женщины	27,0	23,5	22,1	14,1	16,2	16,0

В % от экономически активного населения

Экономически активное население - всего	100,0	100,0	100,0	100,0	100,0	100,0
мужчины	51,2	50,1	50,0	50,0	50,1	49,5
женщины	48,8	49,9	50,0	50,0	49,9	50,5
из них заняты в экономике – всего	50,2	51,8	52,3	56,2	70,1	69,5
мужчины	30,4	30,1	29,2	31,5	36,8	37,5
женщины	19,8	21,7	23,1	24,7	33,3	32,0
безработные – всего	49,7	48,1	47,7	43,7	29,8	30,5
мужчины	20,7	20,0	20,9	18,5	13,3	12,1
женщины	29,0	28,1	26,8	25,2	16,5	18,4
Безработные, имеющие официальный статус в службе занятости - всего	21,0	17,2	19,9	13,0	14,4	13,5
мужчины	9,4	7,7	9,0	6,0	6,8	6,3
женщины	11,6	9,5	10,9	7,0	7,6	7,2

Ингушетия в цифрах

РЫНОК ТРУДА

4.2. ТРУДОВЫЕ РЕСУРСЫ

(на конец года; тысяч человек)

	2010	2011	2012	2013	2014	2015
Трудовые ресурсы – всего	315,9	240,0	250,2	254,7	261,4	267,6
в том числе:						
занятые в экономике	68,3	68,7	70,2	72,6	77,4	79,0
учащиеся	-	0,2	-	-	-	-
лица в трудоспособном возрасте, не занятые в экономике	247,6	171,1	180,0	182,1	184,0	188,6

В процентах к итогу

	2010	2011	2012	2013	2014	2015
Трудовые ресурсы – всего	100,0	100,0	100,0	100,0	100,0	100,0
в том числе:						
занятые в экономике	21,6	28,6	28,0	28,5	29,6	29,5
учащиеся	-	0,08	-	-	-	-
лица в трудоспособном возрасте, не занятые в экономике	78,4	71,3	72,0	71,5	70,4	70,5

4.3. ЧИСЛЕННОСТЬ ЗАНЯТОГО НАСЕЛЕНИЯ В ОТРАСЛЯХ ЭКОНОМИКИ

(на конец года; человек)

	2010	2011	2012	2013	2014	2015
Всего занято в экономике	68274	68708	70246	72654	77372	79022
Сельское хозяйство, охота и лесное хозяйство	6362	5838	6249	6805	7024	5657
Добыча полезных ископаемых	1036	626	963	1032	1069	1102
в том числе:						
- добыча топливно-энергетических полезных ископаемых	1002	560	933	983	987	945
- добыча полезных ископаемых, кроме топливно-энергетических	34	66	35	49	82	157
Обрабатывающие производство	4379	6420	5266	5528	5886	6850
- производство пищевых продуктов, включая напитки и табак	2263	4054	3425	3925	3875	3750
- текстильное и швейное производство	878	918	622	633	737	1143
- обработка древесины и производство изделий из дерева	49	82	101	104	58	58
- целлюлозно-бумажное производство; издательская и полиграфическая деятельность	182	182	217	194	242	207
- производство кокса, нефтепродуктов и ядерных материалов	39	51	53	60	15	16
- химическое производство	-	-	-	1	5	5
- производство резиновых и пластмассовых изделий	290	372	73	92	153	208
- производство прочих неметаллических минеральных продуктов	449	682	557	281	462	712

Ингушетия в цифрах

РЫНОК ТРУДА

	2010	2011	2012	2013	2014	2015
- металлургическое производство и производство готовых металлических изделий	200	45	163	122	131	131
- производство машин и оборудования	20	18	18	9	2	47
- прочие производства	7	15	19	46	145	502
Производство и распределения электроэнергии, газа и воды	1100	1558	1872	1593	1786	1848
Строительство	5227	2183	3830	3744	3838	3184
Оптовая и розничная торговля: ремонт автотранспортных средств, мотоциклов, бытовых изделий предметов личного пользования	9473	12190	10131	10753	11871	12624
Гостиницы и рестораны	893	811	567	597	783	810
Транспорт и связь	4053	3611	4120	4377	5114	5554
Финансовые деятельность	765	725	620	789	647	622
Операции с недвижимым имуществом, аренда и предоставления услуг	2504	2411	1885	1680	2067	2195
Государственное управление и обеспечение военной безопасности, обязательное социальное обеспечение	9738	9319	11089	11601	11377	11063
Образование	10416	10830	11495	12001	13037	14463
Здравоохранение и предоставление социальных услуг	7060	7985	8031	8145	8814	9172
Предоставление прочих коммунальных, социальных и персональных услуг	4480	3836	3982	4000	4059	3878
в том числе; сбор сточных вод, отходов и аналогичная деятельность	878	605	849	583	491	367
деятельность общественных объединений	514	126	323	269	355	134
деятельность по организации отдыха и развлечений, культуры и спорта	2061	1741	2165	2379	2757	2778
предоставление персональных услуг	1027	1364	645	769	456	599
Деятельность домашних хозяйств	699	273	132	-	-	-
Деятельность экстерриториальных организаций	87	92	9	8	-	-

Ингушетия в цифрах

РЫНОК ТРУДА

4.4. СТРУКТУРА ЗАНЯТЫХ В ОТРАСЛЯХ ЭКОНОМИКИ

(в процентах к итогу)

	2010	2011	2012	2013	2014	2015
Всего занято в экономике	100	100	100	100	100	100
Сельское хозяйство, охота и лесное хозяйство	9,3	8,5	8,9	9,4	9,1	7,2
Добыча полезных ископаемых в том числе:	1,5	0,9	1,4	1,4	1,4	1,4
- добыча топливно-энергетических полезных ископаемых	1,5	0,8	1,3	1,4	1,3	1,2
- добыча полезных ископаемых, кроме топливно-энергетических	0,04	0,09	0,04	0,07	0,1	0,2
Обрабатывающие производство	6,4	9,3	7,5	7,6	7,6	8,7
- производство пищевых продуктов, включая напитки и табак	3,3	5,9	4,9	5,4	5,0	4,7
- текстильное и швейное производство	1,3	1,3	0,9	0,9	1,0	1,4
- обработка древесины и производство изделий из дерева	0,1	0,1	0,1	0,2	0,07	0,07
- целлюлозно-бумажное производство; издательская и полиграфическая деятельность	0,3	0,3	0,3	0,3	0,3	0,3
- производство кокса, нефтепродуктов и ядерных материалов	0,05	0,1	0,1	0,1	0,3	0,02
- химическое производство	-	-	-	0,01	0,006	0,006
- производство резиновых и пластмассовых изделий	0,4	0,5	0,1	0,1	0,2	0,3
- производство прочих неметаллических минеральных продуктов	0,6	0,9	0,8	0,4	0,6	0,9

Ингушетия в цифрах

РЫНОК ТРУДА

	2010	2011	2012	2013	2014	2015
- металлургическое производство и производство готовых металлических изделий	0,3	0,06	0,2	0,2	0,2	0,2
- производство машин и оборудования	0,02	0,02	0,02	0,02	0,003	0,05
- прочие производства	0,01	0,02	0,02	0,07	0,2	0,6
Производство и распределения электроэнергии, газа и воды	1,6	2,3	2,7	2,2	2,3	2,3
Строительство	7,6	3,2	5,4	5,2	5,0	4,0
Оптовая и розничная торговля; ремонт автотранспортных средств, мотоциклов, бытовых изделий предметов личного пользования	13,9	17,7	14,4	14,8	15,3	16,0
Гостиницы и рестораны	1,3	1,2	0,9	0,8	1,0	1,0
Транспорт и связь	5,9	5,3	5,9	6,0	6,6	7,0
Финансовыи деятельность	1,1	1,0	0,9	1,1	0,9	0,8
Операции с недвижимым имуществом, аренда и предоставления услуг	3,7	3,5	2,7	2,3	2,7	2,8
Государственное управление и обеспечение военной безопасности, обязательное социальное обеспечение	14,3	13,6	15,8	15,9	14,7	14,0
Образование	15,2	15,8	16,4	16,5	16,8	18,3
Здравоохранение и предоставление социальных услуг	10,3	11,6	11,4	11,2	11,4	11,6
Предоставление прочих коммунальных, социальных и персональных услуг	6,6	5,6	5,7	5,5	5,2	4,9
в том числе; сбор сточных вод, отходов и аналогичная деятельность	1,3	0,9	1,2	1,0	0,6	0,5
деятельность общественных объединений	0,7	0,2	0,4	0,4	0,4	0,2
деятельность по организации отдыха и развлечений, культуры и спорта	3,0	2,5	3,1	3,3	3,6	3,5
предоставление персональных услуг	1,5	1,9	0,9	1,1	0,6	0,7
Деятельность домашних хозяйств	1,0	0,4	0,2	-	-	-
Деятельность экстерриториальных организаций	0,1	0,1	0,01	0,02	-	-

4.5. РАСПРЕДЕЛЕНИЕ ЧИСЛЕННОСТИ ЗАНЯТОГО НАСЕЛЕНИЯ
ПО ОТРАСЛЯМ ЭКОНОМИКИ

(в процентах к итогу)

2011



2015

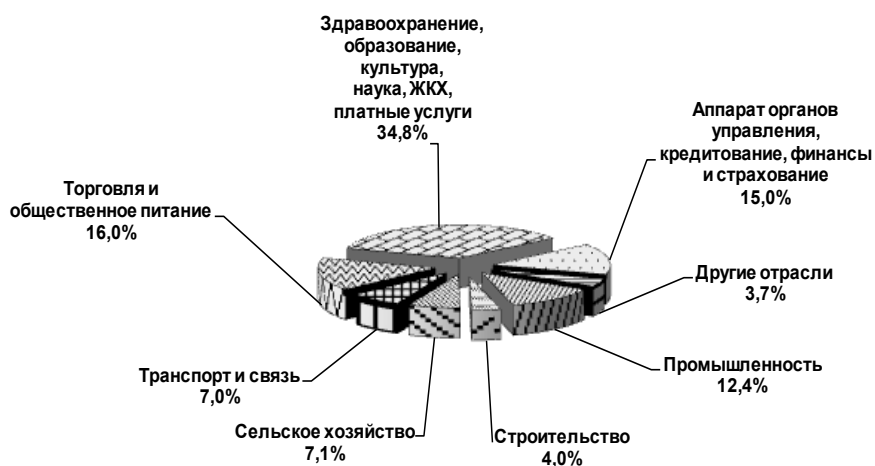

Ингушетия в цифрах

РЫНОК ТРУДА

4.6. РАСПРЕДЕЛЕНИЕ ЧИСЛЕННОСТИ ЗАНЯТОГО НАСЕЛЕНИЯ ПО ВОЗРАСТУ И УРОВНЮ ОБРАЗОВАНИЯ

(на конец года; в процентах)

	Всего					
	2010	2011	2012	2013	2014	2015
Занятое население – всего	100	100	100	100	100	100
в том числе в возрасте, лет:						
20	0,7	1,0	0,2	0,8	1,3	1,6
20-29	16,4	15,0	13,8	16,7	22,6	20,7
30-39	25,3	25,0	26,8	25,2	24,6	25,9
40-49	34,7	32,0	32,0	30,7	26,6	25,8
50-59	20,4	23,4	23,9	24,5	22,2	23,0
60-72	2,5	3,6	3,3	2,1	2,7	3,0
Занятое население- всего	100	100	100	100	100	100
в том числе имеют образование:						
высшее профессиональное	34,7	32,2	30,8	29,9	25,3	26,5
неполное высшее						
профессиональное	-	-	-	-	-	-
среднее профессиональное	27,5	28,9	29,7	28,1	25,8	31,8
начальное профессиональная	9,0	10,5	10,2	9,6	9,9	-
среднее (полное) общее	27,5	26,4	27,4	30,7	36,7	39,8
основное общее	0,8	1,3	1,2	1,3	2,0	1,7
не имеют основного общего образования	0,5	0,6	0,7	0,4	0,4	0,2

По данным выборочного обследования населения по проблемам занятости.

4.7. СРЕДНЕГОДОВАЯ ЧИСЛЕННОСТЬ В ПРОМЫШЛЕННОСТИ

(по полному кругу предприятий, включая малые)

	2010	2011	2012	2013	2014	2015
Тысяч человек						
Занято в промышленности – всего	2,9	2,9	3,9	3,6	4,4	4,2
в том числе:						
Добыча полезных ископаемых	1,0	0,6	1,0	1,0	1,1	1,0
Обрабатывающие производства	0,9	0,9	1,0	1,0	1,5	1,5
Производство и распределение электроэнергии, газа и воды	1,0	1,4	1,9	1,6	1,8	1,7
В процентах к итогу						
Занято в промышленности – всего	100	100	100	100	100	100
в том числе:						
Добыча полезных ископаемых	34,5	20,7	25,6	27,8	25,0	23,8
Обрабатывающие производства	31,0	31,0	25,6	27,8	34,1	35,7
Производство и распределение электроэнергии, газа и воды	34,5	48,3	48,8	44,4	40,9	40,5

Ингушетия в цифрах

РЫНОК ТРУДА

4.8. СРЕДНЕСПИСОЧНАЯ ЧИСЛЕННОСТЬ РАБОТНИКОВ ПО КРУПНЫМ И СРЕДНИМ ПРЕДПРИЯТИЯМ

(человек)

	2010	2011	2012	2013	2014	2015
Всего занято в экономике	37474	39891	42413	41578	42869	50117
Сельское хозяйство, охота и лесное хозяйство	775	793	1279	933	971	1126
Добыча полезных ископаемых	103,4	961	984	1032	1047	1024
в том числе:						
- добыча топливно-энергетических полезных ископаемых	1005	929	960	983	985	945
- добыча полезных ископаемых, кроме топливно-энергетических	28	32	34	49	62	79
Обрабатывающие производства	338	327	286	241	235	1327
- производство пищевых продуктов, включая напитки и табак	45	33	29	19	12	368
- целлюлозно-бумажное производство; издательская и полиграфическая деятельность	183	214	209	185	217	210
- химическое производство	-	-	-	-	-	-
- производство прочих неметаллических минеральных продуктов	71	32	11	8	6	320
- металлургическое производство и производство готовых металлических изделий	19	30	30	21	-	115
- производство машин и оборудования	20	-	-	-	-	40
- прочие производства	-	-	-	-	-	-
Производство и распределения электроэнергии, газа и воды	1126	1053	1871	1392	1781	1740
Строительство	403	344	324	266	38	1555
Оптовая и роз. торговля; ремонт автотранспортных средств, мотоциклов, бытовых изделий предметов личного пользования	161	103	338	479	385	1430
Гостиницы и рестораны	94	110	107	122	138	125
Транспорт и связь	2602	2087	2113	1812	1928	2561
Финансовая деятельность	580	485	573	596	570	566
Операции с недвижимым имуществом, аренда и предоставления услуг	660	660	750	844	664	1432
Государственное управление и обеспечение военной безопасности, обязательное социальное обеспечение	9872	10319	11296	11483	11378	10993
Образование	10312	11157	11532	11772	12591	14319
Здравоохранение и предоставление социальных услуг	6926	7375	7754	7450	7787	8580
Предоставление прочих коммунальных, социальных и персональных услуг	2582	2766	3197	3147	3354	3335
Деятельность общественных объединений	134	147	156	132	88	115
Деятельность по организации отдыха, развлечений и спорта	1810	1892	2108	2369	2743	2713
Предоставление персональных услуг	35	45	52	67	36	60
Деятельность экстерриториальных организаций	9	9	9	8	3	1

4.9. ЧИСЛЕННОСТЬ БЕЗРАБОТНЫХ (тысяч человек)

	2010	2011	2012	2013	2014	2015
По данным обследований населения по проблемам занятости						
Общая численность безработных	82,2	91,9	96,3	87,7	63,2	68,1
Из общей численности безработных:						
мужчин						
всего	34,3	38,3	42,1	37,1	28,2	27,0
процентов	41,7	41,7	43,7	42,3	44,6	39,6
женщин						
всего	48,0	53,6	54,2	50,6	35,0	41,1
процентов	58,4	58,3	56,3	57,7	55,4	60,4
лица проживающие в сельской местности						
всего	44,7	52,4	57,8	55,8	41,0	44,1
процентов	54,4	57,0	60,0	64,0	64,9	64,7

Ингушетия в цифрах

РЫНОК ТРУДА

	2010	2011	2012	2013	2014	2015
--	------	------	------	------	------	------

По данным Министерства труда и социального развития Российской Федерации
(на конец года)

Численность безработных, зарегистрированных в органах государственной службы занятости	48,8	42,7	40,3	26,0	30,5	29,6
из их числа:						
женщины						
всего	27,7	23,5	22,1	14,1	16,2	16,0
процентов	56,7	55,0	55,0	54,2	53,1	54,0
лица, проживающие в сельской местности						
всего	35,0	26,1	21,0	14,0	16,3	15,6
процентов	71,7	61,1	52,1	54,0	53,4	52,7
Отношение численности безработных, зарегистрированных в органах государственной службы занятости, к общей численности безработных, процентов	59,4	46,5	42,0	30,0	48,3	43,5

4.10. РАСПРЕДЕЛЕНИЕ БЕЗРАБОТНЫХ ПО ВОЗРАСТУ И УРОВНЮ ОБРАЗОВАНИЯ

(на конец года; в процентах)

	Всего					
	2010	2011	2012	2013	2014	2015
Безработные – всего	100	100	100	100	100	100
в том числе в возрасте, лет:						
20	7,5	5,9	4,0	2,4	2,2	3,7
20-29	51,4	52,5	54,4	56,0	60,1	60,1
30-39	22,1	21,8	20,8	22,3	22,0	20,1
40-49	12,0	12,4	11,6	10,7	10,4	11,2
50-59	6,6	7,1	7,7	6,4	4,1	4,8
60-72	0,6	0,3	1,5	2,2	1,2	0,1
Средний возраст безработных, лет						
Безработные- всего	100	100	100	100	100	100
в том числе имеют образование:						
высшее профессиональное	19,5	16,1	14,4	15,4	15,1	14,4
неполное высшее профессиональное	23,0	23,1	-	-	-	-
среднее профессиональное	7,2	9,1	19,8	19,3	18,4	22,0
начальное профессиональное	47,7	50,1	6,9	7,2	6,6	-
среднее (полное)общее	-	-	56,8	55,9	58,3	62,6
основное общее	2,2	1,4	1,4	1,0	1,4	0,9
не имеют основного общего образования	0,4	0,2	0,7	1,2	0,2	0,1

Ингушетия в цифрах

РЫНОК ТРУДА

4.11. СОСТАВ БЕЗРАБОТНЫХ, ЗАРЕГИСТРИРОВАННЫХ В ОРГАНАХ ГОСУДАРСТВЕННОЙ СЛУЖБЫ ЗАНЯТОСТИ

(тысяч человек)

	Зарегистрировано безработных на конец отчетного периода				
	2011	2012	2013	2014	2015
Численность безработных – всего	42,7	40,3	26,0	30,5	29,6
из них по причинам увольнения:					
уволившиеся по собственному желанию	3,7	2,3	1,8	8,6	7,6
уволенные за нарушения трудовой дисциплины	0,0	0,0	0,0	-	-
высвобожденные работники	0,9	0,9	0,5	2,0	2,0
уволенные из Вооруженных Сил	0,0	0,0	0,0	-	-
уволенные с государственной гражданской службы	0,2	0,3	0,2	0,2	0,2
граждане, освобожденные из мест лишения свободы	0,0	-	-	0,003	0,003
прекратившие индивидуальную предпринимательскую деятельность	0,0	0,0	0,0	0,003	-
отчисленные из числа направленных на обучения	-	-	-	-	-
обратившиеся после окончания сезонных работ	0,3	-	-	-	0,1
выпускники учреждений высшего профессионального образования	0,9	0,2	0,2	0,2	0,2
среднего профессионального образования	0,7	0,1	0,08	0,3	0,3
начальное профессиональное образования	1,1	0,4	0,2	0,2	0,2
другие причины	34,8	36,1	23,0	-	-
Из числа безработных по образованию:					
Имеющих высшее профессиональное образование	4,7	4,1	2,6	3,0	3,5
среднее профессиональное образование	5,1	4,2	2,6	9,8	10,2
начальное профессиональное образование	10,1	9,0	6,5	-	-
среднее общее образование	15,7	16,6	10,6	13,6	12,1
основное общее образование	4,0	3,4	2,5	2,9	2,6
не имеющие среднего (полного) общего образования	3,1	3,0	1,2	1,2	1,2
Из числа безработных по возрасту:					
В возрасте 16-17 лет	1,7	0,8	0,5	0,4	0,4
в возрасте 18 - 19 лет	3,6	2,8	1,7	1,7	1,9
в возрасте 20- 24 лет	8,9	8,7	5,2	5,9	5,6
в возрасте 25- 29 лет	6,5	7,4	4,6	6,0	5,6
Предпенсионного возраста	0,8	0,6	0,5	0,5	-
Других возрастов	21,1	20,0	13,5	16,3	16,1
Из числа безработных:					
Родители, воспитывающие несовершеннолетних детей, детей инвалидов .	3,1	7,9	0,7	0,7	1,1
Граждане, имеющие длительный (более года) перерыв в работе	16,4	14,2	9,2	10,0	8,6
Впервые ищущие работу (ранее не работавшие)	22,0	22,2	13,8	17,4	17,7
из них не имеющие профессии	14,0	14,2	8,4	11,1	9,8

Ингушетия в цифрах

РЫНОК ТРУДА

4.12. ТРУДОУСТРОЙСТВО ГРАЖДАН ОРГАНАМИ ГОСУДАРСТВЕННОЙ СЛУЖБЫ ЗАНЯТОСТИ (тысяч человек)

	Обратились по вопросу трудоустройства	Трудоустроено	в процентах к числу обратившихся
Численность граждан, ищущих работу – всего			
2010	40,9	9,8	10,5
2011	43,1	8,6	19,9
2012	36,7	4,6	12,5
2013	29,1	6,7	23,0
2014	31,2	2,5	8,0
2015	29,7	0,9	3,0
Занятые трудовой деятельностью			
2010	3,2	3,2	100,0
2011	4,0	4,0	100,0
2012	2,7	2,7	100,0
2013	3,9	3,6	92,3
2014	1,1	0,8	72,7
2015	0,1	0,01	10,0
Учащиеся, желающие работать в свободное от учебы время			
2010	3,2	3,2	100,0
2011	2,0	2,0	100,0
2012	2,7	2,7	100,0
2013	3,7	3,6	97,3
2014	-	-	-
2015	-	-	-

Ингушетия в цифрах

РЫНОК ТРУДА

	Обратились по вопросу трудоустройства	Трудоустроено	в процентах к числу обратившихся
Не занятые трудовой деятельностью			
2010	37,7	5,1	13,5
2011	39,1	4,6	11,8
2012	34,0	1,9	5,6
2013	25,2	3,1	12,3
2014	30,1	1,7	5,6
2015	30,5	0,9	2,9
Ищущие первую работу (ранее не приступавшие к трудовой деятельности)			
2010	20,5	7,7	37,6
2011	32,7	6,8	20,8
2012	30,0	4,1	13,7
2013	22,8	6,0	26,3
2014	17,0	1,8	10,6
2015	17,2	0,3	1,7
Пенсионеры			
2010	0,03	0,01	38,7
2011	0,07	0,01	14,3
2012	0,5	0,01	2,0
2013	0,02	0,005	29,4
2014	0,01	0,003	23,1
2015	0,01	-	-

Ингушетия в цифрах

РЫНОК ТРУДА

4.13. ДВИЖЕНИЕ ЧИСЛЕННОСТИ РАБОТНИКОВ ПО ОТРАСЛЯМ ЭКОНОМИКИ РЕСПУБЛИКИ (крупные и средние предприятия)

	Принято работников		Выбыло работников	
	2014	2015	2014	2015
Человек				
Всего занято в экономике	11042	8994	6621	6548
Сельское хозяйство, охота и лесное хозяйство	330	65	146	133
Добыча полезных ископаемых	120	756	127	193
Обрабатывающие производство	104	82	70	59
Производство и распределения электроэнергии, газа и воды	270	219	101	360
Строительство	16	189	15	42
Оптовая и розничная торговля; ремонт автотранспортных средств, мотоциклов, бытовых изделий предметов личного пользования	32	1	87	62
Гостиницы и рестораны	24	11	26	11
Транспорт и связь	327	420	397	441
Финансовые деятельность	27	36	31	57
Операции с недвижимым имуществом, аренда и предоставления услуг	256	84	252	146
Государственное управление и обеспечение военной безопасности, обязательное социальное обеспечение	1677	1569	888	1068
Образование	3064	2560	1657	1491
Здравоохранение и предоставление социальных услуг	3262	2029	1894	1631
Предоставление прочих коммунальных, социальных и персональных услуг	1533	970	677	848
Деятельность экстерриториальных организаций	-	-	-	-

В процентах от среднесписочной численности

Всего занято в экономике	24,3	19,0	14,6	13,9
Сельское хозяйство, охота и лесное хозяйство	33,7	7,3	14,9	14,9
Добыча полезных ископаемых	11,8	62,8	12,5	16,0
Обрабатывающие производство	30,1	22,0	20,3	15,9
Производство и распределения электроэнергии, газа и воды	18,8	12,6	7,0	20,6
Строительство	4,1	38,9	3,8	8,6
Оптовая и розничная торговля; ремонт автотранспортных средств, мотоциклов, бытовых изделий предметов личного пользования	5,2	0,2	14,2	13,1
Гостиницы и рестораны	18,4	8,6	19,9	8,6
Транспорт и связь	15,1	18,8	18,3	19,7
Финансовые деятельность	4,7	6,4	5,4	10,1
Операции с недвижимым имуществом, аренда и предоставления услуг	36,2	11,0	35,7	19,1
Государственное управление и обеспечение военной безопасности, обязательное социальное обеспечение	14,7	13,7	7,8	9,3
Образование	23,4	18,8	12,6	10,9
Здравоохранение и предоставление социальных услуг	36,5	21,5	21,2	17,3
Предоставление прочих коммунальных, социальных и персональных услуг	43,2	25,4	26,2	22,2
Деятельность экстерриториальных организаций	-	-	-	-

5. УРОВЕНЬ ЖИЗНИ НАСЕЛЕНИЯ

Денежные доходы населения включают оплату по труду всех категорий населения, пенсии, пособия, стипендии и другие социальные трансферты, доходы от собственности в виде процентов по вкладам, ценным бумагам, дивидендов, доходов лиц, занятых предпринимательской деятельностью, а также страховые возмещения, ссуды, доходы от продажи иностранной валюты и другие доходы.

Реальные денежные доходы – номинальные денежные доходы текущего периода, скорректированные на индекс потребительских цен.

Денежные расходы и сбережения населения включают расходы на покупку товаров и оплату услуг, обязательные платежи и разнообразные взносы (налоги и сборы, платежи по страхованию, взносы в общественные и кооперативные организации, проценты за товарный кредит и др.), покупку иностранной валюты, а также прирост сбережений во вкладах и ценных бумагах.

Реальная заработная плата характеризует объем товаров и услуг, которые можно приобрести на заработную плату в текущем периоде, исходя из цен базисного периода. Исчисляется путем деления номинальной заработной платы текущего периода без учета налогов и других удержаний на индекс потребительских цен.

Реальный размер назначенной месячной пенсии исчисляется путем корректировки номинального размера пенсии текущего периода на индекс потребительских цен.

Величина прожиточного минимума представляет собой стоимостную оценку натурального набора продуктов питания, необходимых для поддержания жизнедеятельности человека, а также расходы на непродовольственные товары и услуги, налоги и обязательные платежи, исходя из доли затрат на эти цели у низкодоходных групп населения; используется в качестве критерия бедности при характеристике процессов социально-экономической дифференциации.

Численность населения с денежными доходами ниже величины прожиточного минимума определяется на основе данных о распределении населения по уровню среднедушевых денежных доходов и является результатом их соизмерения с величиной прожиточного минимума.

Жилищный фонд – совокупность всех жилых помещений независимо от форм собственности, включая жилые дома, специализированные дома (общежития, приюты, дома маневренного фонда, специальные дома для одиноких престарелых, детские дома, дома-интернаты для инвалидов, ветеранов, интернаты при школах и школы – интернаты), квартиры, служебные жилые помещения, иные жилые помещения в других строениях, пригородные для проживания.

Ингушетия в цифрах
УРОВЕНЬ ЖИЗНИ НАСЕЛЕНИЯ

5.1. ОСНОВНЫЕ СОЦИАЛЬНО-ЭКОНОМИЧЕСКИЕ ИНДИКАТОРЫ
УРОВНЯ ЖИЗНИ НАСЕЛЕНИЯ

	2010	2011	2012	2013	2014	2015
Денежные доходы населения, млн. рублей	47741	58621	64804	74240	78921	82513
Реальные располагаемые денежные доходы, в % к предыдущему году	111,8	115,8	106,9	114,9	105,8	105,1
Среднедушевые денежные доходы населения (в месяц), рублей	9630,0	11562,2	12375,5	13656,8	14517,9	14683,2
Номинальная начисленная заработная плата одного работника без выплат социального характера (в месяц), рублей	12856,3	14513,2	18301,5	20150,9	21070,9	21480,6
Реально начисленная заработная плата одного работника (в месяц), в % к предыдущему году	109	107	122	106	105	104,2
Средний размер назначенной месячной пенсии, рублей	5694	6280	7116	8103	9149	10158
Реальный размер назначенной месячной пенсии, в % к предыдущему году	103	104	119	109	107	111
Величина прожиточного минимума на душу населения (в месяц), рублей:						
все население	4699,0	4999,0	5032,7	6094,0	7254,0	8704,0
в том числе						
трудоспособное население	4991,0	5264,0	5319,7	7065,0	7491,8	9019,0
пенсионеры	3743,5	3965,0	4006,5	5371,0	5837,5	6900,0
дети	4410,5	4735,0	4739,5	6724,0	7420,5	8847,0

Ингушетия в цифрах

УРОВЕНЬ ЖИЗНИ НАСЕЛЕНИЯ

	2010	2011	2012	2013	2014	2015
Соотношение с величиной прожиточного минимума, процентов:						
среднедушевых денежных доходов	204,2	231,4	249,2	224,1	200,1	169,0
среднемесячной начисленной заработной платы	273,6	290,3	364,1	352,7	289,4	246,8
среднего размера назначенных месячных пенсий	121,2	125,6	141,4	168,5	126,0	116,7
Численность населения с денежными доходами ниже величины прожиточного минимума, тыс. человек	91,7	79,7	74,6	84,4	104,6	149,4
в % к общей численности населения	22,1	18,5	17,1	19,1	23,1	31,9
Коэффициент фондов (соотношение денежных доходов 10 % наиболее и 10 % наименее обеспеченного населения), раз	10,6	11,6	12,0	11,8	11,7	10,6

5.2. ИЗМЕНЕНИЕ ОСНОВНЫХ ИНДИКАТОРОВ УРОВНЯ ЖИЗНИ НАСЕЛЕНИЯ (2015г. в процентах к 2010г.)

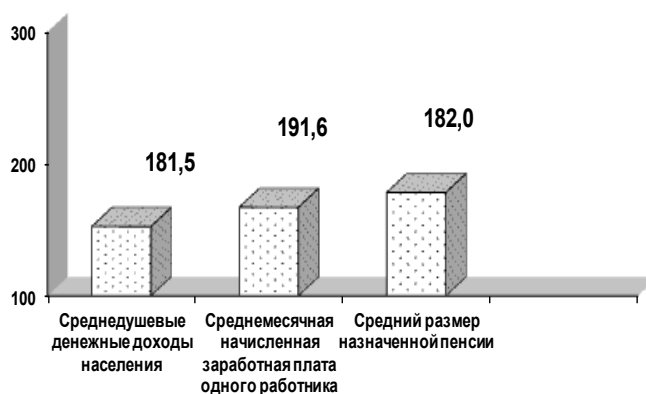

Ингушетия в цифрах

УРОВЕНЬ ЖИЗНИ НАСЕЛЕНИЯ

5.3. СОСТАВ И ИСПОЛЬЗОВАНИЕ ДЕНЕЖНЫХ ДОХОДОВ НАСЕЛЕНИЯ

(миллионов рублей)

	2010	2011	2012	2013	2014	2015
Денежные доходы – всего	47741	58621	64804	74240	78921	82520
в том числе:						
оплата труда	8868	9671	14188	15783	17336	17379
социальные трансферты	13944	15952	16857	18289	20384	24017
доходы от собственности, доходы от предпринима- тельской деятельности и др.	37565	32998	33757	40168	41200	41124
Денежные расходы -всего	17978	22212	28558	30198	35047	39591
в том числе:						
покупка товаров и оплата услуг	15890	21501	23379	26195	29366	32376
оплата обязательных платежей и разнообразных взносов	1603	2160	3129	2874	3165	3306
накоплений сбережений во вкладах и ценных бумагах	71	-1449	2050	1129	2516	3909

5.4. СТРУКТУРА ДЕНЕЖНЫХ ДОХОДОВ И РАСХОДОВ НАСЕЛЕНИЯ

(в процентах)

	2010	2011	2012	2013	2014	2015
Денежные доходы – всего	100	100	100	100	100	100
в том числе:						
оплата труда	18,8	16,5	21,9	21,3	22,0	21,1
социальные трансферты	29,6	27,2	26,0	24,6	25,8	29,1
доходы от собственности, доходы от предпринима- тельской деятельности и др.	51,6	56,3	52,1	54,1	52,2	49,8
Денежные расходы - всего	100	100	100	100	100	100
в том числе:						
покупка товаров и оплата услуг	90,4	96,8	81,9	86,7	83,6	81,8
оплата обязательных платежей и разнообразных взносов	9,2	9,7	11,0	9,5	9,0	8,3
накоплений сбережений во вкладах и ценных бумагах	0,4	-6,5	7,1	3,8	7,2	9,9

Ингушетия в цифрах

УРОВЕНЬ ЖИЗНИ НАСЕЛЕНИЯ

5.5. СРЕДНЕМЕСЯЧНАЯ НАЧИСЛЕННАЯ ЗАРАБОТНАЯ ПЛАТА РАБОТНИКОВ ПРЕДПРИЯТИЙ И ОРГАНИЗАЦИЙ ПО ОТРАСЛЯМ ЭКОНОМИКИ (руб.)

	2010	2011	2012	2013	2014	2015
Всего занято в экономике	12856,3	14513,2	18301,5	20150,9	21070,9	21480,6
Сельское хозяйство, охота и лесное хозяйство	5636,8	8779	7128,8	7620,9	8732,4	8570,3
Добыча полезных ископаемых	8511,1	9867,7	14088,2	19371,3	21172,8	23068,5
Обрабатывающие производство	6579,4	7124,7	8252,1	8020,9	6245,5	7070,3
Производство и распределения электроэнергии, газа и воды	15969,0	16066,6	16871,0	20064,9	23041,0	25425,8
Строительство	4187,1	8235,4	12962,9	8525,3	6912,7	7813,4
Оптовая и розничная торговля; ремонт автотранспортных средств, мотоциклов, бытовых изделий и предметов личного пользования	4211,4	5065,2	7298,5	9193,3	8617,5	9761,8
Гостиницы и рестораны	6468,2	7302,9	6633,5	7561,2	7126,2	9275,7
Транспорт и связь	13722,5	13962,2	15403,9	14969	14270,2	15794,7
Финансовые деятельность	32037,9	32914,9	35177,6	33831,8	43577,3	44439,3
Операции с недвижимым имуществом, аренда и предоставления услуг	12241,4	11439,1	12423,9	9987,0	9631,2	10156,4
Государственное управление и обеспечение военной безопасности, обязательное социальное обеспечение	20184,0	22733,4	32806,7	33713,4	35392,0	36627,4
Образование	11026,6	11831,8	13353,2	16586,5	17958,4	18189,1
Здравоохранение и предоставление социальных услуг	10421,1	11639,6	13432,0	16656,0	19125,6	19599,0
Предоставление прочих коммунальных, социальных и персональных услуг	9238,0	9947,3	11534,5	13377,6	15856,8	15619,1

Ингушетия в цифрах

УРОВЕНЬ ЖИЗНИ НАСЕЛЕНИЯ

5.6. РАСПРЕДЕЛЕНИЕ НАСЕЛЕНИЯ ПО ВЕЛИЧИНЕ СРЕДНЕДУШЕВЫХ ДЕНЕЖНЫХ ДОХОДОВ

	2010	2011	2012	2013	2014	2015
--	------	------	------	------	------	------

Тысяч человек

Все население в том числе со среднедушевым денежным доходом в месяц, рублей:	414,5	430,5	442,3	453,0	463,0	468,3
до 1000,0	0,4	0,2	0,3	0,8	0,1	0,1
1000,1-1500,0	2,1	1,4	1,4	0,6	0,6	0,3
1500,1-2000,0	5,4	3,7	3,6	1,8	1,9	1,2
2000,1-3000,0	22,4	16,1	15,4	9,1	9,3	6,85
3000,1-4000,0	34,1	26,2	24,8	17,0	17,3	14,3
4000,1-5000,0	39,4	32,2	30,6	23,0	23,5	21,1
5000,1-7000,0	77,2	68,6	65,9	56,3	56,9	54,7
свыше 7000,0	233,5	282,1	300,3	344,4	353,4	369,8

В процентах

Все население в том числе со среднедушевым денежным доходом в месяц, рублей:	100,0	100,0	100,0	100,0	100	100
до 1000,0	0,1	0,1	0,1	0,2	0,1	0,1
1000,1-1500,0	0,5	0,3	0,3	0,1	0,1	0,1
1500,1-2000,0	1,3	0,9	0,8	0,4	0,4	0,2
2000,1-3000,0	5,4	3,7	3,5	2,0	2,0	1,4
3000,1-4000,0	8,2	6,1	5,6	3,8	3,7	3,1
4000,1-5000,0	9,6	7,5	6,9	5,1	5,1	4,5
5000,1-7000,0	18,6	15,9	14,9	12,4	12,3	11,7
свыше 7000,0	56,3	65,5	67,9	76,0	76,3	78,9

5.7. РАСПРЕДЕЛЕНИЕ НАСЕЛЕНИЯ РЕСПУБЛИКИ ПО СРЕДНЕДУШЕВОМУ ДЕНЕЖНОМУ ДОХОДУ
(в процентах)

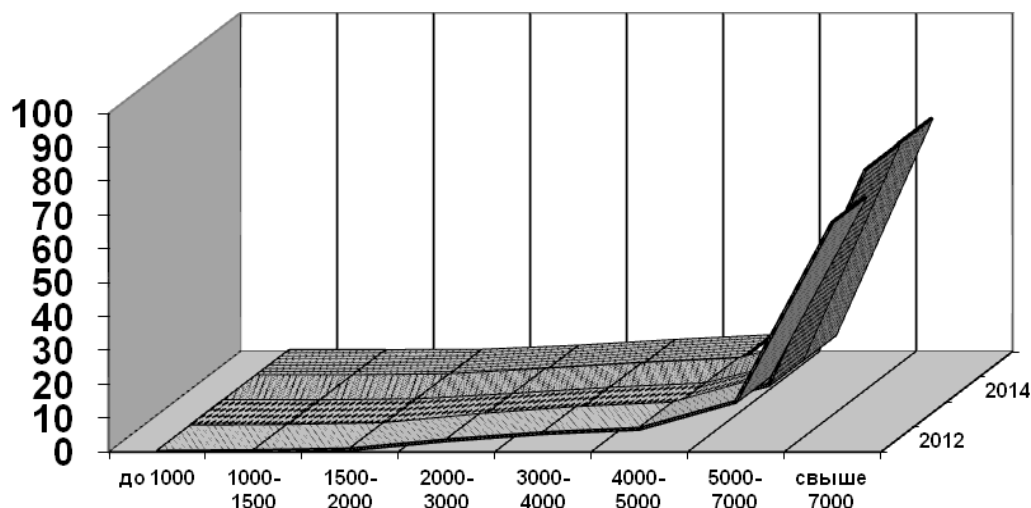

5.8. РАСПРЕДЕЛЕНИЕ ОБЩЕГО ОБЪЕМА ДЕНЕЖНЫХ ДОХОДОВ НАСЕЛЕНИЯ
(в процентах)

	2010	2011	2012	2013	2014	2015
Денежные доходы- всего	100	100	100	100	100	100
в том числе по 20-процентным группам населения:						
первая (с наименьшими доходами)	6,6	6,2	6,1	6,3	6,3	6,6
вторая	11,5	11,1	10,9	11,0	11,1	11,5
третья	16,2	16,0	15,8	15,9	15,9	10,2
четвертая	23,0	23,0	22,9	22,9	22,9	23,0
пятая (с наибольшими доходами)	42,7	43,7	44,4	43,9	43,8	42,7
Коэффициент Джини (индекс концентрации доходов)	0,358	0,373	0,380	0,373	0,372	0,359

Ингушетия в цифрах

УРОВЕНЬ ЖИЗНИ НАСЕЛЕНИЯ/

5.9. РАСПРЕДЕЛЕНИЕ ОБЩЕГО ОБЪЕМА ДЕНЕЖНЫХ ДОХОДОВ ПО 20- ПРОЦЕНТНЫМ ГРУППАМ НАСЕЛЕНИЯ

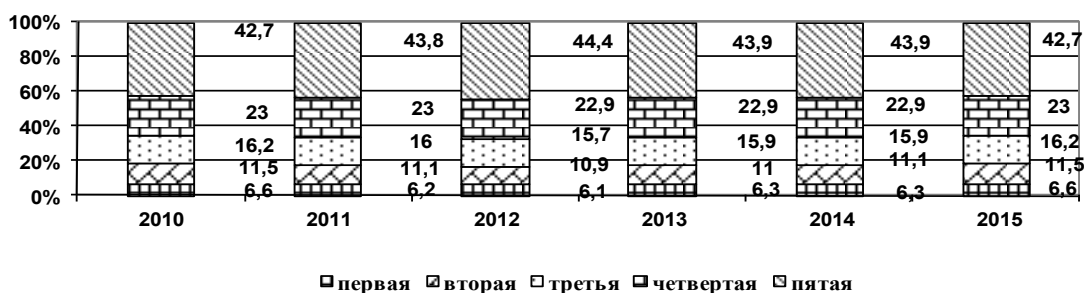

5.10. ПОКУПАТЕЛЬНАЯ СПОСОБНОСТЬ СРЕДНЕДУШЕВЫХ ДЕНЕЖНЫХ ДОХОДОВ НАСЕЛЕНИЯ (в месяц, килограммов)

	2010	2011	2012	2013	2014	2015
Говядина	62,3	64,0	55,9	63,6	66,0	66,2
в % к предыдущему году	145,9	102,7	87,3	113,7	103,8	100,3
Молоко, л.	241,7	340,4	457,3	348,7	371,1	276,2
в % к предыдущему году	144,3	140,8	134,3	76,3	106,4	74,4
Яйца, штук	2634,0	3241,0	3230,0	3376,0	3260,0	3320,7
в % к предыдущему году	146,2	123,0	99,7	104,5	96,6	101,9
Рыба мороженая	77,6	97,4	76,2	82,5	93,4	87,8
в % к предыдущему году	141,1	125,5	78,2	108,3	113,2	94,0
Сахар-песок	219,0	286,0	315,0	375,6	376,2	332,7
в % к предыдущему году	124,4	130,6	110,1	119,2	100,2	88,4
Масло животное	49,8	51,6	56,5	62,9	57,3	67,9
в % к предыдущему году	148,7	103,6	109,5	111,3	91,1	118,5
Масло растительное	168,9	161,4	167,9	266,2	189,7	207,2
в % к предыдущему году	160,4	95,6	104,0	158,5	71,3	109,2
Картофель	501,5	444,3	618,0	682,0	559,7	561,2
в % к предыдущему году	147,2	88,6	139,1	110,3	82,1	100,3
Капуста свежая	406,5	533,9	661,1	644,6	593,9	585,7
в % к предыдущему году	113,9	131,3	123,8	97,5	92,1	98,6
Яблоки	124,0	127,3	150,3	162,3	165,0	168,6
в % к предыдущему году	151,8	102,7	118,1	108,0	101,7	102,2
Хлеб пшеничный 1-2 сорта	464,9	548,0	572,0	573,6	522,4	515,7
в % к предыдущему году	146,1	117,9	104,4	100,3	91,1	98,7
Рис	208,7	295,2	343,9	371,7	340,3	241,6
в % к предыдущему году	147,0	141,4	116,5	108,1	91,6	71,0

Ингушетия в цифрах

УРОВЕНЬ ЖИЗНИ НАСЕЛЕНИЯ

5.11. ИЗМЕНЕНИЕ ПОКУПАТЕЛЬНОЙ СПОСОБНОСТИ СРЕДНЕДУШЕВЫХ ДЕНЕЖНЫХ ДОХОДОВ НАСЕЛЕНИЯ (2015г. в процентах к 2014г.)

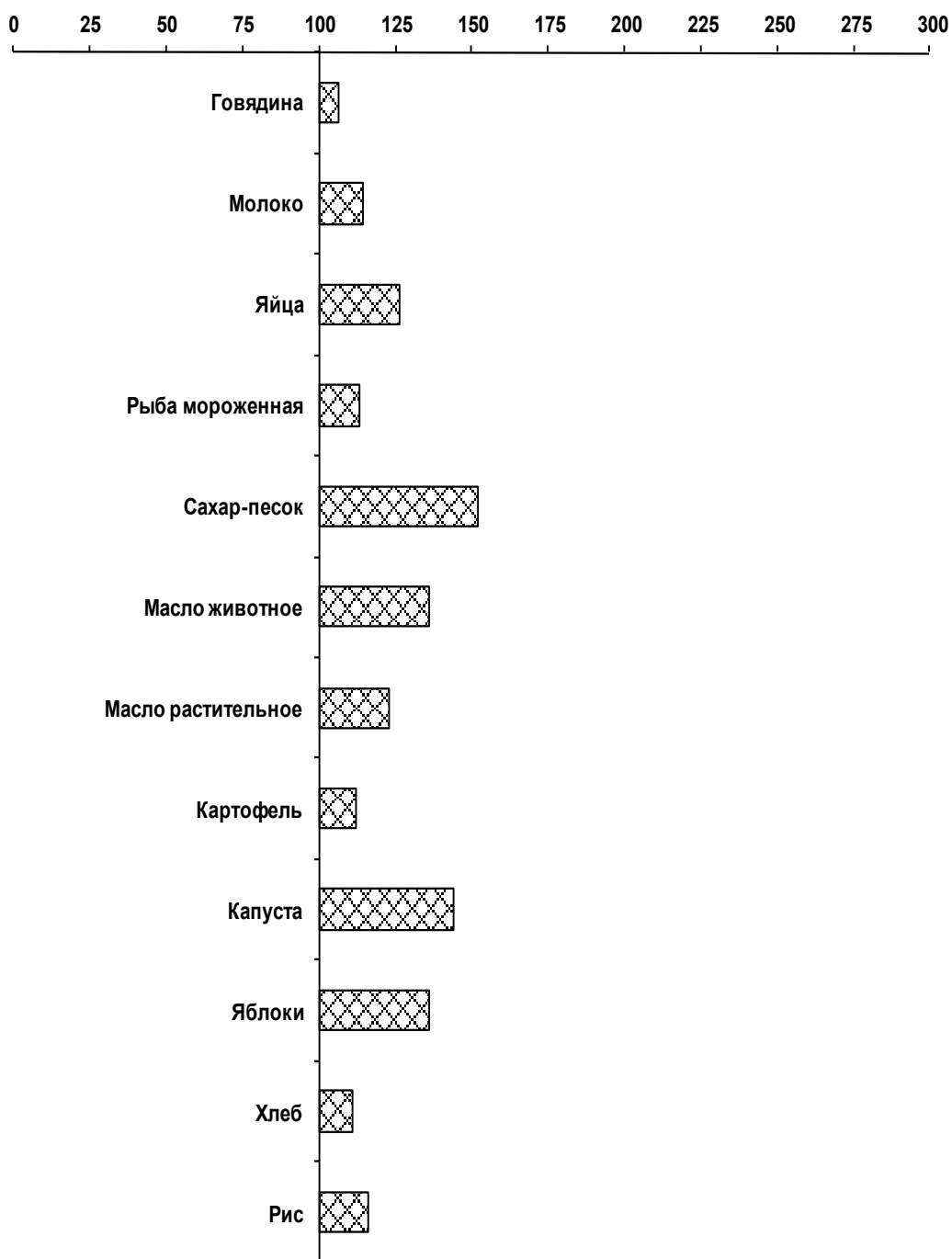

Ингушетия в цифрах

УРОВЕНЬ ЖИЗНИ НАСЕЛЕНИЯ

5.12. ОСНОВНЫЕ ПОКАЗАТЕЛИ ПЕНСИОННОГО ОБЕСПЕЧЕНИЯ

	2010	2011	2012	2013	2014	2015
Численность пенсионеров (на конец года), человек	74766	82923	87158	90700	93934	101355
в том числе						
получающие пенсии:						
по старости	29538	31409	32936	35285	37524	40284
по инвалидности	20464	23680	25033	25439	25972	27173
по случаю потери кормильца (на каждого нетрудоспособного члена семьи)	6625	7074	6943	7082	6804	7806
социальные	18139	20760	22246	22894	23634	25745
Численность пенсионеров (на конец года), в процентах к предыдущему году	106	111	105	104	104	108
Средний размер назначенной пенсии (с учетом компенсационных выплат), рублей	5694	6280	7116,4	8102,6	9149,3	10159,1
в том числе						
получающие пенсии:						
по старости	7043	7801	8779	9908	10975	12416
по инвалидности	5409	6025	6785	7645	8443	9257
по случаю потери кормильца (на каждого нетрудоспособного члена семьи)	2895	2953	3149	3286	3448	3637
социальные	4841	5404	6267	7320	8636	9477
Величина прожиточного минимума пенсионера, рублей	3745,5	3965,0	4007,0	5371,0	5837,0	6900,0
Соотношение среднего размера назначенной месячной пенсии (с учетом компенсационных выплат), в процентах к:						
величине прожиточного минимума пенсионеров	152	158	177,6	150,9	156,6	147,2
среднему размеру начисленной заработной платы	44,3	43,3	38,9	40,2	43,6	47,3
Реальный размер начисленной месячной пенсии, в % к предыдущему году	102,9	104,1	119,0	109,5	107,4	110,5

Ингушетия в цифрах

УРОВЕНЬ ЖИЗНИ НАСЕЛЕНИЯ

5.13. БАЛАНС ДЕНЕЖНЫХ ДОХОДОВ И РАСХОДОВ НАСЕЛЕНИЯ

(млн. руб.)

	2010	2011	2012	2013	2014	2015
Доходы						
I. Доходы от предпринимательской деятельности	3756,5	5893,3	5930,8	7887,6	7071,1	10609,6
II. Оплата труда наемных работников	8867,8	9671,2	14188,0	15783,2	17336,5	17378,5
III. Доходы наемных работников от предприятий и организаций, кроме оплаты труда	128,7	136,6	139,0	151,3	136,7	120,3
IV. Социальные выплаты	13944,4	15952,3	16856,8	18289,5	20384,7	24017,1
1. Пенсии	6120,4	7598,1	8674,2	10145,0	11586,0	13795,1
2. Пособия и социальная помощь	7510,5	8193,9	7954,8	7873,6	8443,8	9984,4
3. Стипендии	240,3	83,6	145,2	182,8	211,4	258,7
4. Страховые возмещения	73,1	76,5	80,9	86,9	143,3	178,9
5. Выигрыши по лотереям	0,1	0,4	1,6	1,0	0,1	0,1
V. Доходы от собственности	225,3	223,7	293,1	489,6	1354,1	484,7
1. Дивиденды	9,2	9,2	6,0	19,9	11,1	10,9
2. Проценты по депозитам	118,7	126,8	156,4	208,9	165,3	290,5
3. Выплата доходов по гос. и другим ценным бумагам	31,2	58,8	104,6	255,2	381,9	180,3
4. Предварительная компенсация по вкладам граждан	66,0	28,9	22,8	5,5	795,7	3,0
VI. Продажа иностранной валюты	236,0	133,9	191,8	263,4	152,3	350,3
VII. Деньги полученные по переводам	1518,6	-	-	-	-	-
VIII. Другие доходы	19064,0	26613,0	27202,8	31373,1	32484,7	29559,2
IX. Всего денежных доходов	47741,3	58621,9	64804,1	74240,0	78921,5	82519,8
X. Превышение расходов над доходами	0	0	0	0	0	0
XI. Баланс	47741,3	58621,9	64804,1	74240,0	78921,5	82519,8
Расходы						
I. Покупка товаров и услуг	16005,1	21747,7	23378,8	26195,6	29366,8	32375,6
1. Покупка товаров	8409,7	1337,6	14542,9	16676,2	19303,4	22016,9
2. Оплата услуг	7480,9	8125,8	8835,9	9049,8	9582,8	9938,0
2.1. Оплата жилищных, коммунальных и услуг гостиниц	510,5	688,4	886,3	998,3	662,2	1758,2
2.2. Оплата бытовых услуг	88,5	109,9	119,6	158,0	191,0	354,6
2.3. Оплата услуг системы образования	591,8	671,2	909,4	835,0	806,9	755,9
2.4. Расходы на путевки в санатории, дома отдыха, туризм и медицинские услуги	241,0	116,2	173,8	206,9	216,7	243,3
2.5. Расходы на кино, театры и другие зрелища	3,6	5,1	5,8	11,1	14,4	20,0
2.6. Оплата транспортных услуг	1654,5	1779,9	1924,9	2140,3	2689,4	2225,8
2.7. Оплата услуг связи	4167,8	4413,7	4459,8	4405,92	4783,2	4315,9
2.8. Прочие услуги	223,2	342,3	356,4	94,1	218,7	263,6
II. Обязательные платежи и разнообразные взносы	1602,9	2160,2	2614,9	2874,7	3165,7	3305,8
1. Налоги и сборы	1036,1	1194,4	1449,2	1832,4	2004,0	2200,5
2. Платежи по страхованию	53,9	52,9	66,8	79,3	214,6	201,9
3. Взносы в общественные и кооперативные организации	4,1	6,7	9,7	11,1	12,4	13,1
4. Проценты, уплаченные за предоставленные кредиты	507,8	905,1	1087,3	949,4	934,5	890,2
5. Приобретение лотерейных билетов	1,0	1,0	1,8	2,5	0,1	0,1
III. Сбережения во вкладах и ценных бумагах	129,7	725,1	706,2	1129,6	-295,1	1216,5
1. прирост (уменьшение) вкладов в учреждениях сберегательного банка	-	686,0	556,0	756,0	-	1037,0
2. прирост (уменьшение) вкладов в кредитных организациях (кроме сбербанка)	-	-	-	-	-	179,5
3. прирост (уменьшение) средств физических лиц для расчетов с использованием банковских карт	-	-	-	-	-666,0	-
4. приобретение государственных и др. ценных бумаг	27,9	39,1	150,2	373,6	370,8	-
IV. Расходы на покупку недвижимости	50,1	41,1	99,6	40,7	155,1	630,3
V. Покупка иностранной валюты	820,6	879,9	1432,6	2687,9	2699,7	764,6
VI. Изменение средств на счетах инд. предпринимателей	164,0	-1120,6	-112,3	23,3	-1389,1	-59,8
VII. Изменение задолженности по кредитам	-1093,7	-3140,0	-953,0	1443,0	236,0	525,9
VIII. Деньги отосланные по переводам	0	360,6	514,1	245,7	540,9	158,3
IX. Всего денежных расходов и сбережений	17978,4	22272,4	28557,6	35197,7	35047,1	39590,5
X. Превышение доходов над расходами	29762,9	36409,6	36246,5	39042,2	43874,4	42929,3
XI. Баланс	47741,3	58621,9	64804,1	74240,0	78921,5	82519,8

Ингушетия в цифрах

УРОВЕНЬ ЖИЗНИ НАСЕЛЕНИЯ

5.14. ПОТРЕБЛЕНИЕ ПРОДУКТОВ ПИТАНИЯ В ДОМАШНИХ ХОЗЯЙСТВАХ

(по материалам выборочного обследования бюджетов домашних хозяйств;
в среднем на члена домашнего хозяйства в год; килограммов)

Годы	Хлебные продукты	Овощи и бахчевые	Фрукты и ягоды	Мясо и мясопродукты	Молоко и молочные продукты	Рыба и рыбопродукты	Сахар и кондитерские изделия
------	------------------	------------------	----------------	---------------------	----------------------------	---------------------	------------------------------

Домашние хозяйства всех категорий

2010	145	53	50	51	167	9	55
2011	130	65	31	59	163	10	24
2012	148	63	31	58	183	11	23
2013	142	69	24	64	171	11	23
2014	161	66	23	55	217	15	35
2015	177	57	25	76	220	15	36

Домашние хозяйства в городской местности

2010	150	48	52	56	113	11	61
2011	135	83	32	59	146	11	21
2012	114	67	24	56	138	11	21
2013	114	52	27	60	162	11	23
2014	148	50	28	60	253	22	36
2015	176	39	27	75	232	14	37

Домашние хозяйства в сельской местности

2010	141	52	46	52	207	8	51
2011	127	54	31	59	182	9	27
2012	170	60	35	59	212	11	24
2013	158	80	22	67	177	11	23
2014	171	78	20	51	191	11	35
2015	177	58	23	76	212	15	35

Ингушетия в цифрах
УРОВЕНЬ ЖИЗНИ НАСЕЛЕНИЯ

ЖИЛИЩНЫЕ УСЛОВИЯ НАСЕЛЕНИЯ
5.15. ЖИЛИЩНЫЙ ФОНД
(общая площадь жилищ; на конец года, тыс. квадратных метров)

	2010	2011	2012	2013	2014	2015
--	------	------	------	------	------	------

Жилищный фонд – всего	5744,0	5818,3	5886,8	6135,2	6359,4	6661,3
в том числе:						
частный	5587,7	5639,7	5832,2	6123,5	6345,5	6595,2
из него в собственности граждан	2287,7	5639,7	5832,2	6123,5	6342,3	6595,1
государственный	-	-	-	0,1	4,5	56,9
муниципальный	156,3	178,6	54,6	11,6	9,4	9,2
общественный	-	-	-	-	-	-
смешанной формы собственности	-	-	-	-	-	-
Городской жилищный фонд	2613,3	2690,6	2753,5	2959,5	2963,1	3095,0
частный	2458,0	2513,0	2699,9	2950,3	2949,4	3042,9
из него в собственности граждан	2458,0	2513,0	2699,9	2950,3	2947,9	3042,8
государственный	-	-	-	-	4,4	42,9
муниципальный	155,3	177,6	53,6	9,2	9,3	9,2
общественный	-	-	-	-	-	-
смешанной формы собственности	-	-	-	-	-	-
Сельский жилищный фонд	3130,7	3127,7	3133,3	3175,7	3396,3	3566,3
частный	3129,7	3126,7	3132,3	3173,2	3396,1	3552,3
из него в собственности граждан	3129,7	3126,7	3132,3	3173,2	3394,4	3552,3
государственный	-	-	-	0,1	0,1	14,0
муниципальный	1,0	1,0	1,0	2,4	0,1	-
общественный	-	-	-	-	-	-
смешанной формы собственности	-	-	-	-	-	-
Средняя обеспеченность населения – всего кв. м. общей площади на одного жителя	13,9	13,5	13,3	13,5	13,7	14,2
в том числе:						
в городской местности	14,8	15,9	15,6	16,2	15,7	16,1
в сельской местности	13,3	11,9	11,7	11,7	12,3	12,9

Ингушетия в цифрах
УРОВЕНЬ ЖИЗНИ НАСЕЛЕНИЯ

5.16. БЛАГОУСТРОЙСТВО ЖИЛИЩНОГО ФОНДА
(на конец года, в процентах)

	Удельный вес площади, оборудованной						
	Водо- прово- дом	Канали- зацией	Ото- плением	Ванна- ми	Газом	Горячим водоснаб- жением	Электро- плитами
Весь жилищный фонд							
2010	96,8	79,5	99,1	79,9	100	76,8	-
2011	96,8	75,0	98,9	80,0	99,5	76,8	-
2012	96,8	76,0	97,9	80,3	97,9	73,6	-
2013	98,3	61,6	96,5	74,8	98,3	98,5	-
2014	97,8	71,1	97,3	78,7	98,0	77,7	-
2015	96,8	73,0	96,6	76,8	98,6	72,1	-
Городской жилищный фонд							
2010	97,7	95,8	98,0	96,9	100	84,4	-
2011	97,4	89,0	97,6	96,4	98,9	84,0	-
2012	96,7	87,9	96,8	94,0	98,0	82,5	-
2013	99,0	67,7	99,0	89,1	98,9	99,0	-
2014	98,3	77,0	99,1	88,0	99,9	85,4	-
2015	96,5	74,5	97,7	86,6	98,0	72,3	-
Сельский жилищный фонд							
2010	96,0	65,9	100,0	65,7	100	70,5	-
2011	96,2	63,0	99,9	65,8	100	70,5	-
2012	96,9	65,5	98,9	68,3	97,9	65,9	-
2013	97,7	55,9	94,3	61,4	97,7	98,0	-
2014	97,4	65,9	95,6	70,6	96,3	71,0	-
2015	97,2	71,7	95,6	68,3	99,1	72,0	-

Ингушетия в цифрах
УРОВЕНЬ ЖИЗНИ НАСЕЛЕНИЯ

5.17. БЛАГОУСТРОЙСТВО НАСЕЛЕННЫХ ПУНКТОВ

(на конец года)

Число населенных пунктов, имеющих	
водопровод	канализацию

	города	сельские населенные пункты	города	сельские населенные пункты
2010	4	37	4	1
2011	4	37	4	1
2012	4	37	4	1
2013	4	37	4	1
2014	4	37	4	1
2015	4	37	4	1

5.18. РАЗВИТИЕ ИНФРАСТРУКТУРЫ В СЕЛЬСКОЙ МЕСТНОСТИ

	2010	2011	2012	2013	2014	2015
Ввод в действие в сельской местности:						
водопроводных сетей, км	21,1	5,4	1,2	35,3	29,1	29,8
газовых сетей, км	16,2	0,6	-	15,4	101,3	-
АТС, тыс. номеров	-	-	-	-	-	-
линии электропередачи напряжением:						
0,4 кВ	7,9	9,3	-	17,3	37,6	-
6-20 кВ	8,3	-	-	-	-	-
автомобильных дорог с твердым покрытием, км	5,7	3,4	1,2	25,9	8,1	1,3
Число АТС общего пользования, на конец года – всего	8	7	7	12	12	8
в том числе в сельской местности	2	2	2	5	5	3
Общая емкость АТС общего пользования на конец года всего, тыс. номеров	17646	17828	18852	16286	19133	24983
в том числе в сельской местности	3328	3328	3328	2368	2240	2190

5.19. ПРИВАТИЗАЦИЯ ЖИЛИЩНОГО ФОНДА

	2010	2011	2012	2013	2014	2015
Число приватизированных квартир – всего	26	101	66	71	117	86
их общая площадь, кв. м	1405	6500	3847,6	4131,9	7194,1	5637
средний размер квартиры, кв. м.	54,0	64,4	58,3	58,0	61,5	65,5
Удельный вес приватизированных квартир в общем числе квартир, подлежащих приватизации, %	0,3	1,3	3,8	20,8	34,3	40,2

Ингушетия в цифрах

6. ОБРАЗОВАНИЕ

Обеспеченность (охват) детей дошкольными учреждениями определяется отношением численности детей, посещающих дошкольные учреждения, к численности детей в возрасте 1-6 лет по данным статистики демографии, скорректированной на численность детей 6 лет, обучающихся в школе.

Обеспеченность детей местами, находящимися в дошкольных учреждениях (на 100 мест приходится детей), выражается соотношением числа мест в дошкольных учреждениях и численности детей в них.

Численность студентов в высших и средних специальных учебных заведениях в расчете на 10000 населения определяется как отношение числа студентов к численности наличного населения.

Выпуск специалистов из высших и средних специальных учебных заведений в расчете на 10000 населения определяется как отношение числа выпускников к среднегодовой численности наличного населения .

К учащимся дневных общеобразовательных школ отнесены лица, обучающиеся в начальных, основных и средних (полных) школах, а также учащиеся школ для детей с недостатками умственного или физического развития.

В общую численность студентов высших и средних специальных учебных заведений не включены иностранные граждане, обучающиеся в республике.

В числе негосударственных высших учебных заведений учтены вузы, имеющие государственную лицензию.

Ингушетия в цифрах

ОБРАЗОВАНИЕ

6.1. ОСНОВНЫЕ ПОКАЗАТЕЛИ ОБРАЗОВАНИЯ

(на конец года)

	2010	2011	2012	2013	2014	2015
Число дошкольных образовательных учреждений	26	26	32	34	49	58
в них детей, тыс. человек	3,6	4,2	4,9	5,4	6,9	8,8
Обеспеченность местами детей в дошкольных учреждениях (на 100 мест)	74,8	72,4	74,4	76,5	77,8	87,6
Число дневных общеобразовательных школ	118	114	116	117	113	115
в том числе						
государственных	116	112	114	115	111	113
негосударственных	2	2	2	2	2	2
Число учащихся в дневных общеобразовательных школах, тыс. человек	54,5	55,0	59,5	61,7	63,6	65,4
в том числе в						
государственных	54,1	54,5	59,0	61,2	63,1	65,1
негосударственных	0,4	0,5	0,5	0,5	0,5	0,3
Число вечерних (сменных) общеобразовательных школ в них учащихся, тыс. человек	-	-	-	-	-	-
Численность учителей в общеобразовательных учреждениях, тыс. человек	5,3	5,8	5,7	5,2	5,5	5,2
в том числе в						
государственных	5,2	5,5	5,6	5,1	5,4	5,1
негосударственных	0,03	0,03	0,07	0,06	0,06	0,04
Число учреждений начального профессионального образования в них учащихся, тыс. человек	4	4	4	4	5	5
	2,9	2,7	2,7	2,3	2,2	2,3
Число государственных средних специальных учебных заведений	4	4	7	8	8	8
Численность студентов в них, тыс. человек	2,1	2,1	3,5	3,9	4,5	4,7
Принято студентов в средние специальные учебные заведения, тыс. человек	0,6	0,7	1,3	1,3	1,8	1,7
Выпущено специалистов из средних специальных учебных заведений, человек	664	755	531	677	1037	918

Ингушетия в цифрах

ОБРАЗОВАНИЕ

	2010	2011	2012	2013	2014	2015
--	------	------	------	------	------	------

Число высших учебных заведений (ВУЗов)	2	2	4	2	2	2
в том числе						
государственных	1	1	2	1	1	1
негосударственных	1	1	2	1	1	1
Число студентов в ВУЗах, тыс. человек	11,9	11,6	12,5	10,6	10,9	8,8
в том числе в						
государственных	10,5	10,1	10,9	10,2	9,0	7,4
негосударственных	1,4	1,5	1,6	0,4	2,0	1,4
Принято студентов в ВУЗы, тыс. человек	1,5	1,8	2,3	1,8	1,9	1,7
в том числе в						
государственных	1,3	1,5	2,0	1,8	1,5	1,6
негосударственных	0,2	0,3	0,3	-	0,4	0,09
Выпущено специалистов из ВУЗов, тыс. человек	2,0	1,9	2,2	2,0	2,3	2,9
в том числе в						
государственных	1,6	1,6	1,8	2,0	1,9	2,5
негосударственных	0,4	0,3	0,3	-	0,4	0,4

На начало 2014/2015 учебного года в республике работало пять гимназии (4645 обучавшихся), два лицея (обучавшихся - 2516 чел).

6.2. ЧИСЛЕННОСТЬ СТУДЕНТОВ ВЫСШИХ И СРЕДНИХ СПЕЦИАЛЬНЫХ УЧЕБНЫХ ЗАВЕДЕНИЙ (человек)



Ингушетия в цифрах

7. ЗДРАВООХРАНЕНИЕ

Заболееваемость населения – отношение числа больных с впервые установленным диагнозом к среднегодовой численности постоянного населения.

Обеспеченность населения медицинскими кадрами, больничными и амбулаторно-поликлиническими учреждениями рассчитывается как отношение численности врачей или среднего медицинского персонала, больничных коек или числа посещений в смену (мощность амбулаторно-поликлинических учреждений) к численности постоянного населения на конец года.

7.1. ОБЕСПЕЧЕННОСТЬ НАСЕЛЕНИЯ МЕДИЦИНСКИМ ОБСЛУЖИВАНИЕМ
(на конец года)

	2010	2011	2012	2013	2014	2015
Численность врачей – всего, человек	1401	1470	1615	1708	1848	1864
на 10000 населения	33,8	34,1	36,5	37,7	39,8	39,4
Численность среднего медицинского персонала, тыс. человек	2,9	3,2	3,5	3,5	3,7	3,9
на 10000 населения	70,1	76,0	78,3	77,1	80,8	83,5
Число больничных учреждений в них коек, тыс.	12	12	12	12	13	13
на 10000 населения прих. коек	2,1	2,1	2,1	2,1	2,3	2,3
	49,6	47,8	47,0	46,1	49,2	48,9
Число амбулаторно-поликлинических учреждений	35	35	47	43	49	51
посещений в смену, тыс.	5,7	5,7	5,8	5,8	6,3	7,0
на 10000 населения, п/с	137,5	132,4	130,4	128,2	135,3	149,3
Число фельдшерско-акушерских пунктов	18	18	18	16	18	18
Число коек (врачебных и акушерских) для беременных и рожениц, ед.	150	150	150	150	242	242
на 10000 женщин (15-49 лет)	11,8	11,5	11,5	11,1	17,6	17,4
Число отделений (станций) скорой медицинской помощи	3	4	4	4	4	4

7.2. ЗАБОЛЕВАЕМОСТЬ НАСЕЛЕНИЯ ПО ОСНОВНЫМ ГРУППАМ БОЛЕЗНЕЙ
(число заболеваний, зарегистрированных у больных с диагнозом, установленным впервые)

	2010	2011	2012	2013	2014	2015
Все болезни, тыс.	377,1	453,4	448,2	501,1	490,8	401,5
на 1000 населения	912,8	1073,1	1027,0	1119,5	1070,5	857,2
из них болезни:						
-инфекционные и паразитарные	22,4	20,5	22,1	28,6	29,0	21,7
-крови и кроветворных органов	15,8	16,1	16,1	17,2	19,7	9,6
-нервной системы	23,6	25,7	23,1	21,7	15,6	9,5
-кровообращения	38,3	48,4	46,4	68,2	69,5	46,1
-органов дыхания	73,5	112,7	121,9	129,8	126,7	123,4
-органов пищеварения	26,5	30,4	32,4	41,8	37,7	30,0
-мочеполовой системы	16,1	18,1	17,8	18,6	18,9	13,5
-болезни кожи и подкожной клетчатки	35,0	38,0	33,2	40,3	30,1	27,2
-травмы и отравления	38,1	29,4	24,3	26,3	26,8	42,4
-осложнение родов и послеродового периода	19,2	22,6	20,9	21,3	21,5	8,6
Всего прерываний беременности	1695	1627	1347	1418	1243	1142
- самопроизвольные	676	605	608	496	336	355
- медицинские	232	407	195	317	65	60
Зарегистрировано больных ВИЧ-инфекцией, чел						
всего	493	508	541	559	600	661
из них:						
мужчин	355	352	367	369	385	389
женщин	125	156	158	173	199	256
детей и подростков	13	16	16	17	16	16
Хронический алкоголизм	42	37	38	43	43	41
Синдром наркомании	353	317	339	316	320	289
Злокачественные новообразования, всего	1063	584	592	601	605	732
на 10000 населения	25,7	13,8	13,6	13,4	13,2	15,6
Туберкулез органов дыхания, всего	182	225	218	191	204	211
на 10000 населения	4,4	5,3	5,1	4,3	4,4	4,5

8. КУЛЬТУРА, ТУРИЗМ И ОТДЫХ

Обеспеченность книжным фондом **массовых библиотек** исчисляется соотношением между количеством книг, журналов и брошюр в массовых библиотеках и численностью наличного населения.

Численность посетителей **театров и музеев** на 1000 населения определяется отношением численности посетителей к численности наличного населения.

8.1. ОСНОВНЫЕ ПОКАЗАТЕЛИ КУЛЬТУРЫ (на конец года)

	2010	2011	2012	2013	2014	2015
Число профессиональных театров	4	4	4	5	5	5
Число посещений театров, тыс. человек	16,0	17,3	17,5	45,5	93,5	88,1
в среднем на 1000 человек	38,7	40,9	40,1	101,6	203,9	188,1
Число музеев	5	5	5	4	4	4
Число посещений музеев, тыс. человек	52,0	50,1	63,8	48,0	101,4	86,1
в среднем на 1000 человек	125,9	118,6	146,2	107,2	221,2	183,8
Число клубных учреждений	14	14	14	12	12	12
Число массовых библиотек	49	49	49	50	50	50
в них книг и журналов, тыс. экз.	617,0	614,1	625,8	653,5	659,3	656,0

8.2. САНАТОРИИ, УЧРЕЖДЕНИЯ ОТДЫХА И ТУРИЗМА
(на конец года)

	2010	2011	2012	2013	2014	2015
Число санаториев и пансионатов с лечением	1	1	1	1	1	1
в них мест, тыс.	105	105	105	105	105	105
Из общего числа – детские санатории и пансионаты	-	-	-	-	-	-
в них мест, тыс.	-	-	-	-	-	-
Число санаториев – профилакториев	-	-	-	-	-	-
в них мест, тыс.	-	-	-	-	-	-
Число домов и пансионатов отдыха	1	1	1	1	2	2
в них мест, тыс.	111	111	111	114	154	211
Число баз отдыха	-	-	-	-	-	1
в них мест, тыс.	-	-	-	-	-	300
Число туристических и других организаций	-	-	-	-	-	-
в них мест, тыс.	-	-	-	-	-	-
Число летних оздоровительных лагерей	34	32	45	42	46	46
в том числе для школьников с дневным пребыванием	32	29	41	38	43	43
Число детей, отдохнувших за лето, человек	11690	10196	15227	14820	13620	13620
в том числе школьников с дневным пребыванием	9350	7416	9457	9350	9350	9350

Ингушетия в цифрах

9.ПРАВОНАРУШЕНИЯ

Зарегистрированное преступление – выявленное и официально взятое на учет органами внутренних дел общественно опасное деяние, предусмотренное уголовным законодательством.

В численность осужденных входят лица, в отношении которых судами вынесены обвинительные приговоры, и эти приговоры вступили в законную силу.

9.1.ЧИСЛО ЗАРЕГИСТРИРОВАННЫХ ПРЕСТУПЛЕНИЙ

	2010	2011	2012	2013	2014	2015
Зарегистрировано преступлений - всего	1926	1933	1790	1749	1623	1728
в том числе:						
умышленные убийства и покушения на убийства	61	50	23	24	20	18
умышленные тяжкие и менее тяжкие телесные повреждения	21	15	13	23	12	19
изнасилование и покушения на изнасилования	2	1	4	-	3	4
грабежи и разбои	35	40	20	17	20	23
кражи	189	216	155	172	157	260
преступления, связанные с наркотиками	458	471	446	432	427	439
хулиганство	30	7	13	7	7	4
нарушения правил безопасности движения и эксплуатации транспорта лицами, управляющими транспортными средствами	28	28	37	32	26	40

10. ОХРАНА ОКРУЖАЮЩЕЙ СРЕДЫ

10.1 ОСНОВНЫЕ ПОКАЗАТЕЛИ, ХАРАКТЕРИЗУЮЩИЕ ВОЗДЕЙСТВИЕ ХОЗЯЙСТВЕННОЙ ДЕЯТЕЛЬНОСТИ НА ОКРУЖАЮЩУЮ СРЕДУ И ПРИРОДНЫЕ РЕСУРСЫ

	2010	2011	2012	2013	2014	2015
Забор воды из водных источников для использования, млн. куб. м	-	-	-	-	-	-
Сброс загрязненных сточных вод, млн. куб. м.	-	-	-	-	-	-
Выбросы загрязняющих веществ в атмосферный воздух от стационарных источников, тыс. тонн	0,5	0,6	0,2	0,6	0,4	0,4
Образование токсичных отходов, тонн	-	-	-	-	-	-
из них использовано и обезврежено	-	-	-	-	-	-

10.2. ПРОВЕДЕНИЕ ОСНОВНЫХ РАБОТ В ЛЕСНОМ ХОЗЯЙСТВЕ

	2010	2011	2012	2013	2014	2015
Лесовосстановление, тыс. га	0,4	0,4	0,4	0,4	-	-
в том числе						
посадка и посев леса	0,4	0,2	0,2	0,2	0,7	-
Ввод молодых насаждений в категорию ценных древесных насаждений, тыс. га	0,1	0,2	0,2	0,1	0,1	0,05
Рубки леса главного пользования, площадь, тыс. га	-	-	-	-	-	-
Число лесных пожаров, ед.	-	3	-	-	-	-
Лесная площадь, пройденная пожарами, тыс. га	-	0,7	-	-	-	-

11. ДЕМОГРАФИЯ ПРЕДПРИЯТИЙ И ОРГАНИЗАЦИЙ

Учет субъектов хозяйственной деятельности в составе Статистического регистра хозяйствующих субъектов (Статрегистр Росстата) осуществляется по их местонахождению органами государственной статистики во взаимодействии с органами государственной регистрации, а также с органами исполнительной власти и другими юридическими лицами, наделенными правами создания предприятий и организаций контроля за их деятельностью.

Статрегистр Росстата обеспечивает возможность получения данных о количестве субъектов хозяйственной деятельности по регионам, отраслям, формам собственности.

Государственной собственностью в Российской Федерации является имущество, принадлежащее на праве собственности Российской Федерации (федеральная собственность), и имущество, принадлежащее на праве собственности субъектам Российской Федерации – республикам, краям, областям, городам федерального значения, автономной области, автономным округам (собственность субъектов Российской Федерации).

Малые предприятия. Начиная с 1996 года, в соответствии с Федеральным Законом «О государственной поддержке малого предпринимательства в Российской Федерации» от 14 июня 1995 года № 88-ФЗ к субъектам малого предпринимательства относятся коммерческие организации (юридические лица), в уставном капитале которых доля участия в государственной собственности Российской Федерации и субъектов Российской Федерации, муниципальной собственности, общественных и религиозных организаций, благотворительных и иных фондов не превышает 25 процентов, доля, принадлежащая одному или нескольким юридическим лицам, не являющиеся субъектами малого предпринимательства, не превышает 25 процентов у которых средняя численность работников не превышает следующих предельных уровней (малые предприятия): в промышленности, строительстве и на транспорте – 100 человек, в сельском хозяйстве и научно-технической сфере – 60 человек, в оптовой торговле- 50 человек, в розничной торговле и бытовом обслуживании населения – 30 человек, в остальных отраслях и при осуществлении других видов деятельности - 50 человек.

Средняя численность работников малого предприятия определяется с учетом всех его работников, в том числе работающих по договорам гражданско-правового характера и по совместительству с учетом реально отработанного времени, а также работников представительств, филиалов и других обособленных подразделений указанного юридического лица.

Малые предприятия, осуществляющие несколько видов деятельности (многопрофильные), относятся к таковым по критериям того вида деятельности, доля которого является наибольшей в годовом объеме оборота или годовом объеме прибыли.

Приватизация государственного и муниципального имущества – возмездное отчуждение находящегося в собственности Российской Федерации, субъектов Российской Федерации или муниципальных образований имущества (объектов приватизации) в собственность физических и юридических лиц.

**11.1. РАСПРЕДЕЛЕНИЕ ПРЕДПРИЯТИЙ И ОРГАНИЗАЦИЙ
ПО ВИДАМ ЭКОНОМИЧЕСКОЙ ДЕЯТЕЛЬНОСТИ**

(на начало года, единиц)

	2012	2013	2014	2015	2016
Всего	4106	4206	4706	5524	5577
из них по видам экономической деятельности:					
сельское хозяйство, охота и лесное хозяйство	355	348	376	379	377
рыболовство, рыбоводство	4	4	5	5	5
добыча полезных ископаемых	32	25	28	34	33
в том числе:					
добыча топливно-энергетических полезных ископаемых	12	13	14	12	11
добыча полезных ископаемых, кроме топливно-энергетических	20	12	14	22	22
обрабатывающие производства	276	295	477	1064	1072
из них:					
производство пищевых продуктов, включая напитки и табака	81	82	117	201	211
текстильное и швейное производство	12	14	34	96	94
производство кожи, изделий из кожи и производство обуви	1	1	2	3	3
обработка древесины и производство изделий из дерева	26	23	44	90	93
целлюлозно-бумажное производство; издательская и полиграфическая деятельность	35	35	37	44	43
производство кокса, нефтепродуктов, химическое производство	14	17	17	16	16
4	4	4	11	11	
производство резиновых и пластмассовых изделий	15	14	17	81	82
производство прочих неметаллических минеральных продуктов	40	48	21	330	321
металлургическое производство и производство готовых металлических изделий	12	16	114	101	102
из него металлургическое производство	-	1	1	2	2
производство машин и оборудования	14	18	20	22	23
производство электрооборудования, электронного и оптического оборудования	11	13	13	16	14
производство транспортных средств и оборудования	2	2	2	3	4
в том числе:					
производство автомобилей, прицепов и полуприцепов	2	2	2	3	4
прочие производства	13	12	20	50	55
производство и распределение электроэнергии, газа и воды	25	26	30	34	34
строительство	1164	1141	1161	1133	1101
оптовая и розничная торговля ;ремонт автотранспортных средств, мотоциклов, бытовых изделий и предметов личного пользования	799	821	921	990	1004
гостиницы и рестораны	28	28	30	38	45
транспорт и связь	115	130	150	182	171
из него связь	63	61	68	70	62
финансовая деятельность	77	76	71	78	80
операции с недвижимым имуществом ,аренда и предоставление услуг	351	353	387	412	418
государственное управление и обеспечение военной безопасности; обязательное социальное обеспечение	240	236	260	262	261
образование	214	242	264	299	306
здравоохранение и предоставление социальных услуг	129	135	148	166	185
предоставление прочих коммунальных, социальных и персональных услуг	297	345	397	448	482

ДЕМОГРАФИЯ ПРЕДПРИЯТИЙ И ОРГАНИЗАЦИЙ

**11.2. ЧИСЛЕННОСТЬ ПРЕДПРИЯТИЙ И ОРГАНИЗАЦИЙ
ПО ОРГАНИЗАЦИОННО-ПРАВОВЫМ ФОРМАМ**

(на начало года)

	Всего, единиц				в процентах к итогу			
	2013	2014	2015	2016	2013	2014	2015	2016
Предприятия и организации, учтенные в Статрегистре - всего	4206	4706	5524	5577	100	100	100	100
в том числе:								
юридические лица	4049	4596	5348	5398	96,2	96,2	96,8	96,8
из них:								
коммерческие организации	3054	3496	4278	4283	72,6	74,3	77,4	76,8
государственные	81	71	65	67	1,9	1,5	1,2	1,2
муниципальные	45	46	45	48	1,1	1,0	0,8	0,9
акционерные общества	115	107	97	83	2,7	2,3	1,8	1,5
общества с ограниченной ответственностью	2626	3068	3874	3895	62,4	65,2	70,1	69,8
прочие	65	80	73	59	1,5	1,7	1,3	1,1
крестьянские (фермерские) хозяйства	122	124	124	131	2,9	2,6	2,2	2,3
некоммерческие организации	994	1033	1070	1115	23,6	22,0	19,4	20,0
из них:								
потребительские общества	75	64	60	64	1,8	1,4	1,1	1,1
фондовые организации	31	34	40	47	0,7	0,7	0,7	0,8
общественные объединения (организации)	212	197	214	244	5,0	4,2	3,9	4,4
прочие	676	738	756	760	16,1	15,7	13,7	13,6
не юридические лица	152	177	176	179	3,6	3,8	3,2	3,2
из них:								
филиалы, представительства и другие обособленные подразделения	138	154	170	173	3,3	3,3	3,1	3,1
прочие	14	23	6	6	0,3	0,5	0,1	0,1

**11.3. ЧИСЛЕННОСТЬ ПРЕДПРИЯТИЙ И ОРГАНИЗАЦИЙ
ПО ФОРМАМ СОБСТВЕННОСТИ**

(на начало года)

	Всего, единиц				в процентах к итогу			
	2013	2014	2015	2016	2013	2014	2015	2016
Предприятия и организации, учтенные в Статрегистре – в сего	4206	4706	5524	5577	100	100	100	100
в том числе:								
государственная	505	541	548	583	12,0	11,5	9,9	10,5
муниципальная	261	264	266	229	6,2	3,6	4,8	4,1
общественных, благотвори- тельных и религиозных организаций	244	276	296	332	5,8	5,9	5,4	6,0
частная	3137	3564	4356	4373	74,6	75,7	78,9	78,4
смешанная Российская собственность иностранных	36	35	34	34	0,9	0,7	0,6	0,6
юридических лиц	9	9	9	10	0,2	0,2	0,2	0,2
прочие	14	17	15	16	0,3	0,4	0,3	0,3

Ингушетия в цифрах

11.4. РАСПРЕДЕЛЕНИЕ СУБЪЕКТОВ ХОЗЯЙСТВОВАНИЯ
ПО ФОРМАМ СОБСТВЕННОСТИ
(на 1 января; в процентах)

2015г.

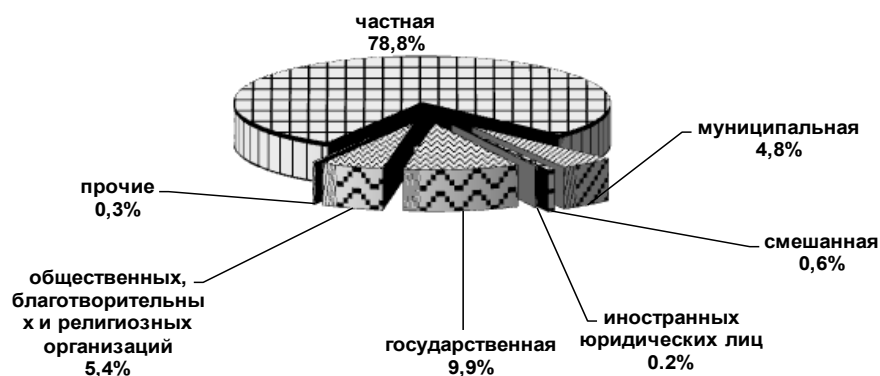

2016г.

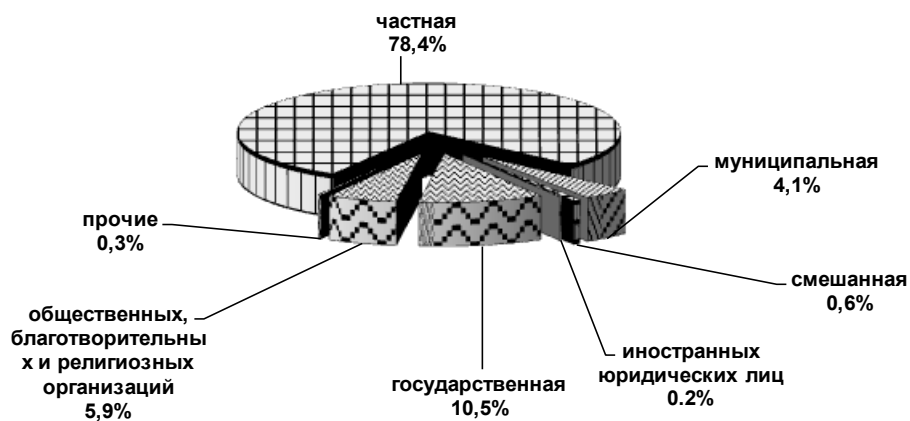

**11.5. РАСПРЕДЕЛЕНИЕ ИНДИВИДУАЛЬНЫХ ПРЕДПРИНИМАТЕЛЕЙ
ПО ВИДАМ ЭКОНОМИЧЕСКОЙ ДЕЯТЕЛЬНОСТИ**

(на начало года, единиц)

	2012	2013	2014	2015	2016
Всего	10810	10117	7472	6877	6227
из них по видам экономической деятельности:					
сельское хозяйство, охота и лесное хозяйство	3969	3775	2456	1983	1981
рыболовство, рыбоводство	7	10	6	6	6
добыча полезных ископаемых	7	6	3	5	5
обрабатывающие производства	1089	1038	869	941	650
из них:					
производство пищевых продуктов, включая напитки и табака	290	282	214	223	159
текстильное и швейное производство	405	357	286	307	215
производство кожи, изделий из кожи и производство обуви	5	3	1	1	3
обработка древесины и производство изделий из дерева	80	73	65	72	55
целлюлозно-бумажное производство; издательская и полиграфическая деятельность	15	15	15	14	13
производство резиновых и пластмассовых изделий	42	47	44	55	37
производство прочих неметаллических минеральных продуктов	165	164	154	185	107
металлургическое производство и производство готовых металлических изделий	34	42	48	51	29
производство машин и оборудования	5	5	6	4	4
производство электрооборудования, электронного и оптического оборудования	4	7	5	3	4
прочие производства	43	42	31	26	24
производство и распределение электроэнергии, газа и воды	3	5	4	4	5
строительство	163	154	117	116	115
оптовая и розничная торговля ;ремонт автотранспортных средств, мотоциклов, бытовых изделий и предметов личного пользования	4159	3811	2956	2836	2558
гостиницы и рестораны	192	189	154	146	134
транспорт и связь	421	370	288	271	234
финансовая деятельность	30	25	19	18	18
операции с недвижимым имуществом , аренда и предоставление услуг	436	399	322	296	286
образование	35	39	39	43	43
здравоохранение и предоставление социальных услуг	88	94	71	70	72
предоставление прочих коммунальных, социальных и персональных услуг	210	199	164	141	117

МАЛОЕ ПРЕДПРИНИМАТЕЛЬСТВО

**11.6. ЧИСЛО МАЛЫХ ПРЕДПРИЯТИЙ И ОРГАНИЗАЦИЙ
ПО ВИДАМ ЭКОНОМИЧЕСКОЙ ДЕЯТЕЛЬНОСТИ В 2015 ГОДУ**

	Число малых предприятий - всего	из них по формам собственности			
		частная		смешанная	
		единиц	в % к общему числу предприятий по отрасли	единиц	в % к общему числу предприятий по отрасли
Всего	2946	2939	99,8	2	0,1
из них по видам деятельности:					
Сельское хозяйство, охота и лесное хозяйство	126	126	100	-	-
Рыболовство, рыбоводство	4	4	100	-	-
Добыча полезных ископаемых	19	19	100	-	-
Обрабатывающие производства	810	805	99,4	2	0,2
Производство и распределение электроэнергии, газа и воды	11	11	100	-	-
Строительство	685	684	99,9	-	-
Оптовая и розничная торговля; ремонт автотранспортных средств, мотоциклов, бытовых изделий и предметов личного пользования	712	711	99,9	-	-
Гостиницы и рестораны	28	28	100	-	-
Транспорт и связь	114	114	100	-	-
Финансовая деятельность	16	16	100	-	-
Операции с недвижимым имуществом, аренда и предоставление услуг	263	263	100	-	-
Образование	48	48	100	-	-
Здравоохранение и предоставление социальных услуг	55	55	100	-	-
Предоставление прочих коммунальных, социальных и персональных услуг	55	55	100	-	-

**11.7. ЧИСЛЕННОСТЬ РАБОТАВШИХ НА МАЛЫХ ПРЕДПРИЯТИЯХ
ПО ВИДАМ ДЕЯТЕЛЬНОСТИ В 2015 ГОДУ**

	Среднесписочная численность работников - всего, человек	в том числе:
		списочного состава
Всего	2942	2827
из них по видам деятельности:		
Сельское хозяйство, охота и лесное хозяйство	90	87
Рыболовство, рыбоводство	-	-
Добыча полезных ископаемых	-	-
Обрабатывающие производства	407	395
Производство и распределение электроэнергии, газа и воды	-	-
Строительство	1072	1043
Оптовая и розничная торговля; ремонт автотранспортных средств, мотоциклов, бытовых изделий и предметов личного пользования	435	428
Гостиницы и рестораны	40	40
Транспорт и связь	225	198
Финансовая деятельность
Операции с недвижимым имуществом, аренда и предоставление услуг	479	478
Образование
Здравоохранение и предоставление социальных услуг	144	120
Предоставление прочих коммунальных, социальных и персональных услуг

11.8. ЧИСЛО МАЛЫХ ПРЕДПРИЯТИЙ И ОРГАНИЗАЦИЙ
(на конец года, единиц)

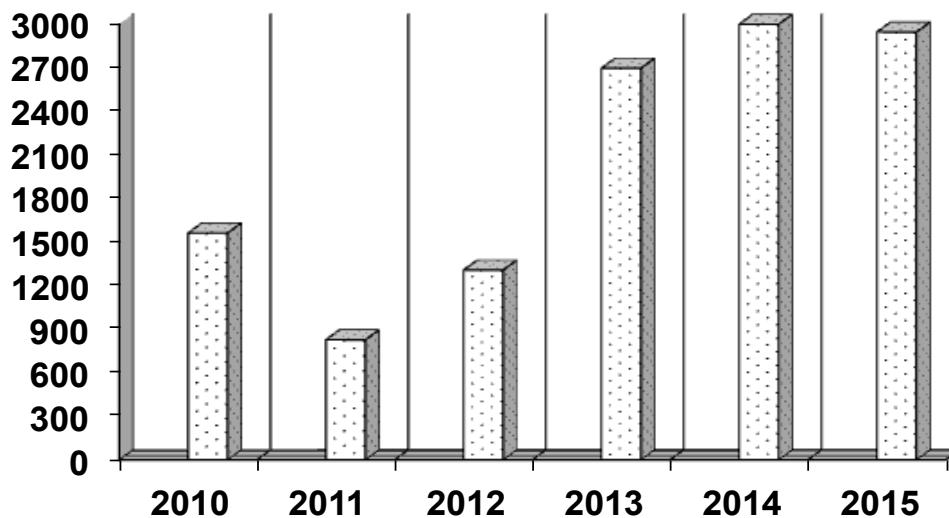

**11.9. СРЕДНЕСПИСОЧНАЯ ЧИСЛЕННОСТЬ РАБОТНИКОВ
НА МАЛЫХ ПРЕДПРИЯТИЯХ**
(на конец года, тысяч человек)

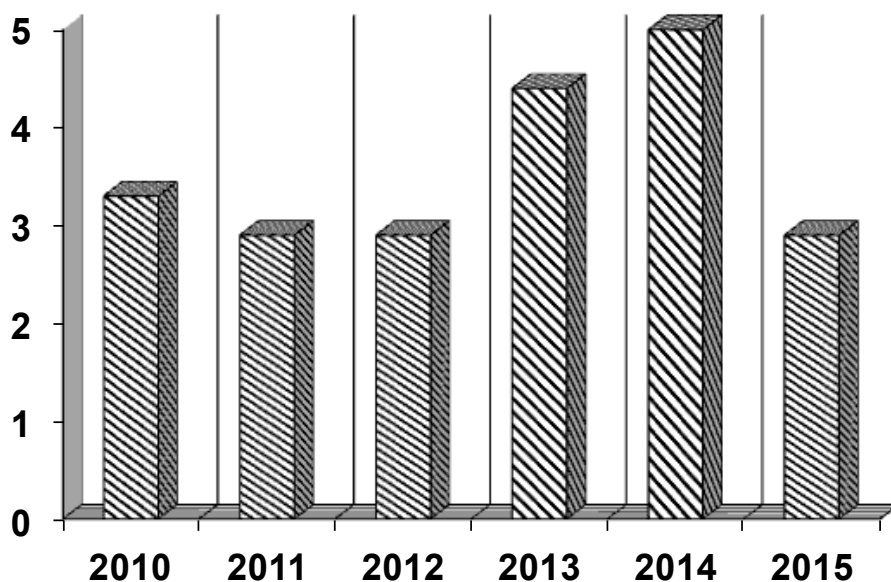

11.10. РАСПРЕДЕЛЕНИЕ МАЛЫХ ПРЕДПРИЯТИЙ И ЧИСЛЕННОСТИ ПОСТОЯННЫХ РАБОТНИКОВ В НИХ ПО ВИДАМ ЭКОНОМИЧЕСКОЙ ДЕЯТЕЛЬНОСТИ В 2015 ГОДУ
(в процентах)

распределение по числу предприятий

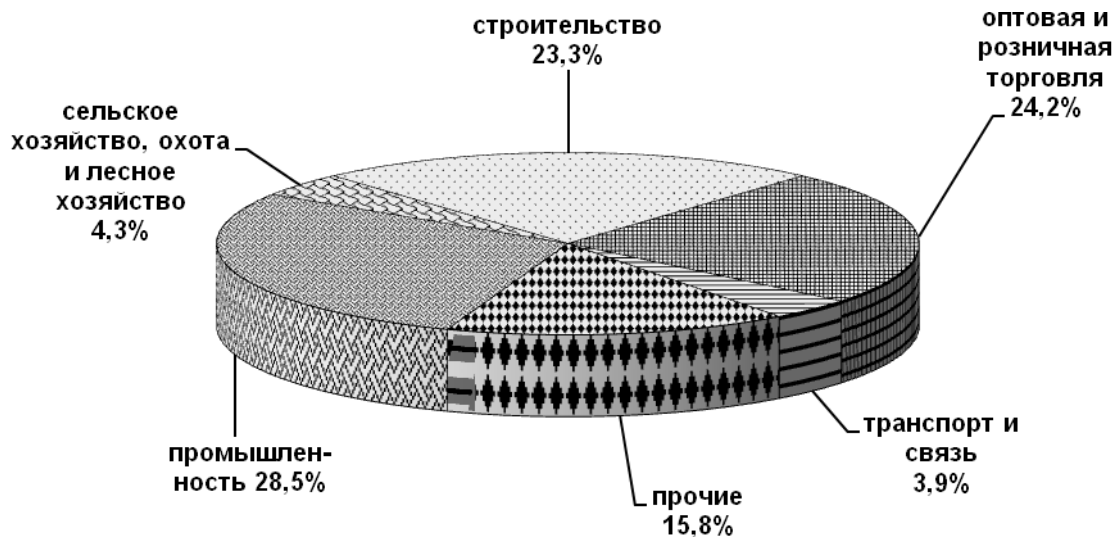

распределение по численности работающих

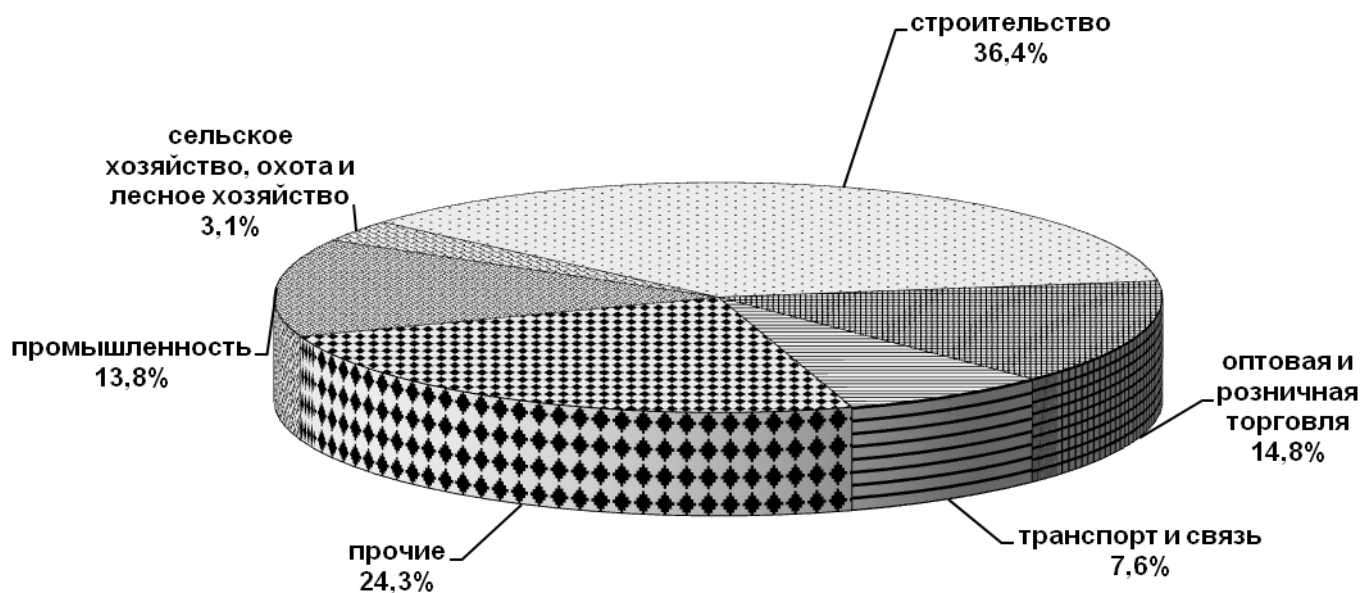

**11.11. СРЕДНЕСПИСОЧНАЯ ЧИСЛЕННОСТЬ РАБОТНИКОВ
МАЛЫХ ПРЕДПРИЯТИЙ (ВКЛЮЧАЯ МИКРОПРЕДПРИЯТИЯ) ПО ВИДАМ
ДЕЯТЕЛЬНОСТИ**
(человек)

	Среднесписочная численность работников, всего				Средняя численность работавших на одном малом предприятии			
	2012	2013	2014	2015*	2012	2013	2014	2015
Всего	2863	4369	6215	2942	2	2	2	7
из них по видам деятельности:								
Сельское хозяйство, охота и лесное хозяйство	68	253	257	90	1	2	2	10
Рыболовство, рыбоводство	-	2	3	-	-	1	1	-
Добыча полезных ископаемых	1	12	22	-	1	1	1	-
Обрабатывающие производства	718	873	1235	407	6	2	1	7
Производство и распределение электроэнергии, газа и воды	1	6	6	6	1	1	1	-
Строительство	813	965	1602	1072	2	1	2	13
Оптовая и розничная торговля; ремонт автотранспортных средств, мотоциклов, бытовых изделий предметов личного пользования	388	741	1233	435	1	1	1	4
Гостиницы и рестораны	14	20	38	40	2	1	1	10
Транспорт и связь	123	324	460	225	3	3	3	11
Финансовая деятельность	84	84	21	...	9	6	1	...
Операции с недвижимым имуществом, аренда и предоставление услуг	582	717	874	479	3	4	3	6
Образование	9	183	185	...	-	5	3	...
Здравоохранение и предоставление социальных услуг	52	180	268	144	2	4	5	8
Предоставление прочих коммунальных, социальных и персональных услуг	10	9	11	...	1	1	0,2	...

**-В итогах сплошного обследования МиСП за 2015г. отражены данные по юридическим лицам, осуществлявшим деятельность в 2015г.*

**11.12. ВЫРУЧКА ОТ РЕАЛИЗАЦИИ ТОВАРОВ (РАБОТ, УСЛУГ) ПО КАЖДОМУ ВИДУ
ФАКТИЧЕСКИ ОСУЩЕСТВЛЯЕМОЙ ЭКОНОМИЧЕСКОЙ ДЕЯТЕЛЬНОСТИ**
(миллионов рублей)

	Выручка	в том числе по формам собственности			
		частная	смешанная	иностранная собственность	совместная с иностран- ным участием
Всего	12535,0	12362,0	53,0	-	120,0
из них по видам деятельности:					
Сельское хозяйство, охота и лесное хозяйство	117,0	117,0	-	-	-
Рыболовство, рыбоводство	-	-	-	-	-
Добыча полезных ископаемых	-	-	-	-	-
Обрабатывающие производства	1057,0	884,0	53,0	-	120,0
Производство и распределение электроэнергии, газа и воды	-	-	-	-	-
Строительство	7868,0	7868,0	-	-	-
Оптовая и розничная торговля; ремонт автотранспортных средств, мотоциклов, бытовых изделий предметов личного пользования	2604,0	2604,0	-	-	-
Гостиницы и рестораны	44,0	44,0	-	-	-
Транспорт и связь	341,0	341,0	-	-	-
Финансовая деятельность	6,0	6,0	-	-	-
Операции с недвижимым имуществом, аренда и предоставление услуг	432,0	432,0	-	-	-
Образование	4,0	4,0	-	-	-
Здравоохранение и предоставление социальных услуг	53,0	53,0	-	-	-
Предоставление прочих коммунальных, социальных и персональных услуг	9,0	9,0	-	-	-

11.13. РАСПРЕДЕЛЕНИЕ ОБЪЕМА ОТГРУЖЕННЫХ ТОВАРОВ СОБСТВЕННОГО ПРОИЗВОДСТВА, ВЫПОЛНЕННЫХ РАБОТ И УСЛУГ СОБСТВЕННЫМИ СИЛАМИ МАЛЫМИ ПРЕДПРИЯТИЯМИ ПО ВИДАМ ЭКОНОМИЧЕСКОЙ ДЕЯТЕЛЬНОСТИ

(в процентах к итогу)

2015

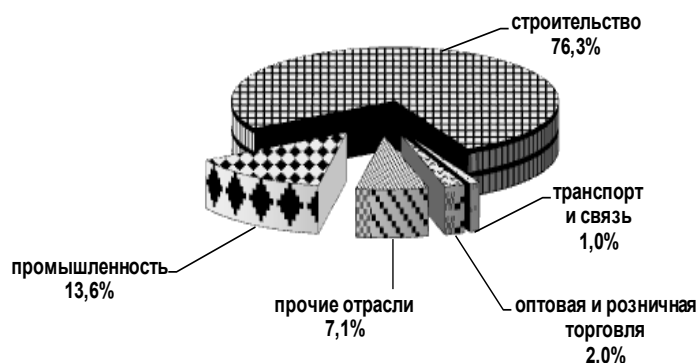

11.14. ИНВЕСТИЦИИ В ОСНОВНОЙ КАПИТАЛ МАЛЫХ ПРЕДПРИЯТИЙ ПО ВИДАМ ДЕЯТЕЛЬНОСТИ

(млн. руб.)

	Инвестиции в основной капитал - всего			в том числе по формам собственности			
				частная		смешанная	
	2013	2014	2015	всего	в % к итогу	всего	в % к итогу
Всего	6087,5	1151,6	1911,0	1909,8	99,9	1,2	0,1
из них по видам деятельности:							
Сельское хозяйство, охота и лесное хозяйство	-	-	90,0	-	-	-	-
Рыболовство, рыбоводство	-	-	-	-	-	-	-
Добыча полезных ископаемых	-	-	-	-	-	-	-
Обрабатывающие производства	778,6	59,6	259,0	257,8	99,5	1,2	0,5
Производство и распределение электроэнергии, газа и воды	-	-	-	-	-	-	-
Строительство	5011,0	1033,8	1458,0	-	-	-	-
Оптовая и розничная торговля; ремонт автотранспортных средств, мотоциклов, бытовых изделий предметов личного пользования	297,9	0,2	37,0	-	-	-	-
Гостиницы и рестораны	-	-	-	-	-	-	-
Транспорт и связь	-	48,8	20,0	-	-	-	-
Финансовая деятельность	-	-	2,0	-	-	-	-
Операции с недвижимым имуществом, аренда и предоставление услуг	-	8,9	31,0	-	-	-	-
Образование	-	-	1,0	-	-	-	-
Здравоохранение и предоставление социальных услуг	-	0,3	8,0	-	-	-	-
Предоставление прочих коммунальных, социальных и персональных услуг	-	-	3,0	-	-	-	-

**11.15. САЛЬДИРОВАННЫЙ ФИНАНСОВЫЙ РЕЗУЛЬТАТ ХОЗЯЙСТВЕННОЙ
ДЕЯТЕЛЬНОСТИ МАЛЫХ ПРЕДПРИЯТИЙ (ВКЛЮЧАЯ МИКРОПРЕДПРИЯТИЯ)
ПО ВИДАМ ЭКОНОМИЧЕСКОЙ ДЕЯТЕЛЬНОСТИ**
(миллионов рублей)

	Прибыль, (-) убыток			Выручка от реализации товаров, продукции, работ		
	2013	2014	2015	2013	2014	2015
Всего	205,3	302,5	740,8	8430,6	7222,2	12817,3
из них по видам деятельности:						
Сельское хозяйство, охота и лесное хозяйство	1,3	-0,8	0,7	20,0	22,4	38,6
Рыболовство, рыбоводство	-	-	-	-	-	-
Добыча полезных ископаемых	-	-	0,1	2,1	-	0,1
Обрабатывающие производства	44,5	19,5	21,4	258,1	168,0	1036,9
Производство и распределение электроэнергии, газа и воды	-	-	3,1	-	-	23,3
Строительство	71,3	183,3	504,0	6432,3	5351,7	8346,6
Оптовая и розничная торговля; ремонт автотранспортных средств, мотоциклов, бытовых изделий предметов личного пользования	45,1	69,0	112,0	1159,1	1144,4	2085,9
Гостиницы и рестораны	-	-	1,2	-	-	23,7
Транспорт и связь	11,5	10,0	27,9	264,1	279,8	581,5
Финансовая деятельность	0,2	-	0,01	85,7	-	0,8
Операции с недвижимым имуществом, аренда и предоставление услуг	30,7	18,0	64,1	196,2	214,5	523,9
Образование	-	-	-0,8	-	-	22,2
Здравоохранение и предоставление социальных услуг	0,4	1,9	6,7	9,4	36,7	132,3
Предоставление прочих коммунальных, социальных и персональных услуг	0,1	1,1	0,3	3,6	4,7	1,5

1) По данным годовых бухгалтерских балансов

**11.16. ОСНОВНЫЕ ЭКОНОМИЧЕСКИЕ ПОКАЗАТЕЛИ
ДЕЯТЕЛЬНОСТИ ПРЕДПРИЯТИЙ И ОРГАНИЗАЦИЙ МАЛОГО БИЗНЕСА**

	Предприятия и организации малого бизнеса, млн. рублей				Удельный вес малых предприятий в общем объеме отраслей экономики республики, %			
	2012	2013	2014	2015	2012	2013	2014	2015
Отгружено промышленной продукции (услуг)	2694,7	3246,5	2935,2	1057,0	54,1	54,0	52,6	17,3
Оборот розничной торговли ¹⁾	842,0	1101,2	1640,8	2032,2	5,8	6,7	8,6	9,3
Оборот общественного питания ¹⁾	3,9	3,1	5,9	17,7	2,9	2,3	4,3	9,2
Объем платных услуг населению	1397,6	414,4	481,5	1144,9	15,8	4,6	5,0	11,5
Инвестиции в основной капитал	3823,4	6087,5	1511,6	1911,0	25,9	32,6	7,1	9,7
Среднесписочная численность работников, тыс. человек	2,9	4,3	6,2	3,0	6,6	10,1	13,3	6,0
Среднемесячная начисленная зарплата, рублей	6724,0	6562,9	5595,8	7206,0	x	x	x	x

1) Данные с досчетом на сокрытие и неформальную деятельность

11.17. КРЕСТЬЯНСКИЕ (ФЕРМЕРСКИЕ) ХОЗЯЙСТВА
(на конец года)

	2010	2011	2012	2013	2014	2015
Число хозяйств, тыс. единиц	0,8	0,4	0,3	0,3	0,3	0,3
Площадь предоставленной земли, тыс. га	23,9	40,0	31,5	21,6	26,7	24,0
Средний размер земельного участка на одно хозяйство, га	30,0	92,3	98,9	72,6	84,0	70,7

11.18. ПРИВАТИЗАЦИЯ ЖИЛИЩНОГО ФОНДА

	2010	2011	2012	2013	2014	2015
Число приватизированных квартир, единиц	26	101	66	71	117	86
их общая площадь, кв. м	1405,0	6500,0	3847,6	4131,9	7194,1	5637,0

12. СИСТЕМА НАЦИОНАЛЬНЫХ СЧЕТОВ И ОСНОВНЫЕ ФОНДЫ

В настоящей публикации приводятся данные о валовом региональном продукте (ВРП) за 2004-2005 годы в основных ценах, рассчитанные на информационной базе, разработанной в структуре Общероссийского классификатора видов экономической деятельности (ОКВЭД). Ранее публикация данных о ВРП осуществлялась в рыночных ценах, и расчет их осуществлялся на информационной базе Общероссийского классификатора отраслей народного хозяйства (ОКОНХ).

В целях сопоставимости динамического ряда по ВРП данные за период с 1998 по 2003 год в настоящей публикации приводятся также в основных ценах.

Оценка ВРП в основных ценах отличается от оценки в рыночных ценах на величину чистых (за вычетом субсидий на продукты) налогов на продукты. ВРП в основных ценах представляет собой сумму добавленных стоимостей в основных ценах по видам экономической деятельности. Основная цена - цена, получаемая производителем за единицу товара или услуги, без налогов на продукты, но включая субсидии на продукты.

Переход к оценке ВРП в основных ценах обусловлен информационными проблемами при определении величины налогов на продукты. Схема обработки налоговой информации не позволяет учитывать налоги на продукты корректно, в соответствии с концепцией СНС как начисленные и подлежащие уплате в бюджет за отчетный период. Статистические органы располагают информацией о величине уплаченных в бюджет налогов за вычетом возмещений по налогу на добавленную стоимость, компенсирующих затраты предприятий по оплате НДС за сырье и материалы, использованные при производстве продукции, не облагаемой НДС (продукция с нулевой ставкой обложения по НДС, экспортная продукция). При этом в течение отчетного года могут быть возмещены налоги за предыдущие 2-3 года.

Кроме того, предприятия, имеющие подразделения в двух и более регионах, уплачивают НДС по месту нахождения головной компании. Это существенно завышает величину ВРП в рыночных ценах, произведенного на территории местонахождения головной компании и одновременно занижает ВРП территорий, где расположены другие подразделения компании. Все это приводит к значительным искажениям объема и динамики ВРП в рыночных ценах по отдельным субъектам Федерации.

Основные фонды составляют важнейшую часть национального богатства России.

К основным фондам относятся здания, сооружения, машины и оборудование (рабочие и силовые машины и оборудование, измерительные и регулирующие приборы и устройства, лабораторное оборудование, вычислительная техника), транспортные средства, рабочий и продуктивный скот и другие виды основных фондов.

12.1. ВАЛОВОЙ РЕГИОНАЛЬНЫЙ ПРОДУКТ

(в текущих основных ценах, млн. рублей)

	2010	2011	2012	2013	2014	2015*
Валовой региональный продукт (в основных ценах), млн. рублей	19929,0	26858,8	37413,9	45766,7	52167,8	58280,0
Индексы физического объема ВРП (в сопоставимых ценах; в процентах к предыдущему году)	101,9	109,4	115,3	114,2	105,5	101,9
Валовой региональный продукт на душу населения (в текущих основных ценах; рублей)	48239,2	61804,1	85737,9	102241,5	113791,2	124441,0
Удельный вес в сумме валовых региональных продуктов по России, в %	0,06	0,06	0,07	0,07	0,07	0,07

* предварительные данные

12.2. ОСНОВНЫЕ ФОНДЫ ПО ОТРАСЛЯМ ЭКОНОМИКИ

НА 1 ЯНВАРЯ 2016 ГОДА

(миллионов рублей, на конец года)

	По полной балансовой стоимости	По остаточной стоимости	Степень износа, %
Всего основных фондов	88438,0	62600,0	29,2
Сельское хозяйство, охота и лесное хозяйство	6647,0	4548,0	21,6
Добыча полезных ископаемых	1342,0	226,0	83,2
Обрабатывающие производство	3351,0	2432,0	27,4
Производство распределение электроэнергии, газа и воды	3916,0	3000,0	23,4
Строительство	270,0	165,0	28,9
Оптовая и розничная торговля: ремонт автотранспортных средств, мотоциклов, бытовых изделий предметов личного пользования	1996,0	1289,0	35,4
Транспорт и связь	10551,0	3702,0	64,9
Финансовая деятельность	1152,0	617,0	46,4
Операции с недвижимым имуществом, аренда и предоставления услуг	21536,0	18491,0	14,1
Государственное управление и обеспечение военной безопасности	21854,0	16979,0	22,3
Образование	8437,0	6610,0	21,7
Здравоохранение и предоставление социальных услуг	4995,0	2814,0	43,7
Предоставление прочих коммунальных, социальных и персональных услуг	2333,0	1700,0	27,1
Деятельность экстерриториальных организаций	-	-	-
Прочие	58,0	27,0	53,5

12.3. ОСНОВНЫЕ ФОНДЫ ПО БАЛАНСОВОЙ СТОИМОСТИ

(миллионов рублей)

	2011	2012	2013	2014	2015
Основные фонды - всего	43531	49517	65741	73001	88438
Основные фонды по видам экономической деятельности:					
Сельское хозяйство, охота и лесное хозяйство	3166	4295	4897	5961	6647
Добыча полезных ископаемых	1150	1219	1229	1336	1342
Обрабатывающие производство	547	709	4950	2451	3351
Производство распределение электроэнергии, газа и воды	394	433	1158	3189	3916
Строительство	231	210	668	161	270
Оптовая и розничная торговля: ремонт автотранспортных средств, мотоциклов, бытовых изделий предметов личного пользования	4007	1919	3872	2375	1996
Транспорт и связь	3579	7153	9949	9426	10551
Прочие	30457	33579	39018	48102	60365
Основные фонды по формам собственности - всего	43531	49517	65741	73001	88438
в том числе:					
государственная	21211	24341	26009	34877	41737
Коэффициент обновления основных фондов – всего, в процентах	11,3	11,4	15,0	19,7	18,2
в том числе:					
Сельское хозяйство, охота и лесное хозяйство	1,6	13,1	15,5	24,1	13,1
Добыча полезных ископаемых	1,2	5,8	1,9	5,2	2,1
Обрабатывающие производство	7,7	10,0	0,4	17,0	8,7
Производство распределение электроэнергии, газа и воды	6,4	15,9	3,3	13,6	16,3
Строительство	11,7	11,4	74,6	11,8	6,1
Оптовая и розничная торговля: ремонт автотранспортных средств, мотоциклов, бытовых изделий предметов личного пользования	8,7	5,7	4,5	19,7	0,5
Транспорт и связь	12,4	8,4	7,4	8,6	4,6
Прочие	10,2	12,6	14,9	22,0	13,1
Коэффициент ликвидации основных фондов - всего, процентов	1,3	1,0	1,6	3,1	0,5
в том числе:					
Сельское хозяйство, охота и лесное хозяйство	7,1	1,1	1,7	2,8	1,3
Добыча полезных ископаемых	2,7	0,1	0,0	0,6	1,8
Обрабатывающие производство	1,9	2,9	0,0	-	0,0
Производство распределение электроэнергии, газа и воды	0,3	1,1	0,1	-	0,1
Строительство	0,5	0,0	1,0	-	4,0
Оптовая и розничная торговля: ремонт автотранспортных средств, мотоциклов, бытовых изделий предметов личного пользования	0,0	4,4	0,0	0,1	0,1
Транспорт и связь	3,4	1,0	6,2	0,3	1,1
Прочие	0,5	1,0	0,7	4,3	0,3
Степень износа основных фондов - всего, процентов	36,9	31,7	33,3	31,7	29,2
в том числе:					
Сельское хозяйство, охота и лесное хозяйство	44,1	37,8	36,2	29,0	21,6
Добыча полезных ископаемых	78,3	75,5	77,5	79,9	83,2
Обрабатывающие производство	35,7	30,0	28,6	28,0	27,4
Производство распределение электроэнергии, газа и воды	49,5	44,6	38,5	27,8	23,4
Строительство	42,4	44,8	11,7	41,0	38,9
Оптовая и розничная торговля: ремонт автотранспортных средств, мотоциклов, бытовых изделий предметов личного пользования	72,7	31,2	51,8	21,0	35,4
Транспорт и связь	60,2	39,9	52,7	73,0	64,9
Прочие	26,3	27,3	25,5	23,0	21,8

13. ПРОМЫШЛЕННОСТЬ

Объем промышленной продукции (по промышленности в целом и отдельным ее отраслям) определяется как сумма данных об объеме промышленной продукции, работ и услуг промышленного характера, произведенных юридическими лицами и их обособленными подразделениями независимо от формы собственности. Динамика данных об объеме промышленной продукции приводится в ценах, действовавших в соответствующем году. В сводные данные по объему промышленной продукции включают данные по объему промышленной продукции (работ, услуг), выпускаемой крупными и средними предприятиями, совместными, малыми предприятиями, а также промышленными подразделениями при непромышленных организациях. Объем продукции промышленного предприятия определяется по заводскому методу без стоимости внутри заводского оборота. Внутри заводским оборотом предприятия считается стоимость той части выработанных им готовых изделий и полуфабрикатов, которая используется внутри данного предприятия на собственные промышленно-производственные нужды.

Индекс производства промышленной продукции - относительный показатель, характеризующий изменение массы произведенных материальных благ в сравниваемых периодах. Индекс производства используется при анализе динамики физического объема продукции.

Производство промышленной продукции в натуральном выражении приводится, как правило, по валовому выпуску, т.е. включая продукцию, израсходованную на промышленно-производственные нужды внутри данного предприятия и выработанную из давальческого сырья. Давальческое сырье – это сырье, принадлежащее заказчику и переданное на промышленную переработку другим предприятиям для производства из него продукции в соответствии с заключенными договорами.

Рентабельность продукции – соотношение между величиной прибыли от реализации продукции (работ, услуг) и затратами на производство и реализацию продукции (работ, услуг).

13.1. ОБЩЕЭКОНОМИЧЕСКИЕ ПОКАЗАТЕЛИ ПРОМЫШЛЕННОСТИ

	2011	2012	2013	2014	2015
Число предприятий	132	172	420	1055	1056
Добыча полезных ископаемых	14	11	17	25	25
Обработывающие производства	97	139	378	999	1001
Производство и распределение электроэнергии, газа и воды	21	22	25	31	30
Крупных и средних	40	41	35	34	33
Отгружено товаров собственного производства, выполнено работ и услуг собственными силами, млн. рублей	3447,1	4982,9	6012,6	5580,3	6081,4
в том числе на крупных и средних предприятиями	2369,8	2410,7	2827,1	2645,1	2911,9
в % к итогу	68,7	48,4	47,0	47,4	47,9
Индексы промышленного производства, (в сопоставимых ценах) в процентах к предыдущему году					
по кругу крупных и средних предприятий	117,4	138,0	112,0	92,7	97,5
по полному кругу предприятий	111,4	110,0	116,1	102,8	100,4
Среднегодовая численность работников промышленных организаций, человек	2848	3892	3659	4328	4270
в том числе на крупных и средних	2341	3226	2665	3055	2936
в % к итогу	82,2	82,9	73,0	70,6	68,8
Сальдированный финансовый результат (прибыль минус убыток), тыс. руб.	-833377	-531263	-492814	-346726	-1455652
Уровень рентабельности проданных товаров, продукции (работ, услуг), %	-4,9	-3,5	-0,8	-5,3	-7,2
в том числе на крупных и средних	-6,2	-9,3	-2,8	-6,1	-10,7

**13.2. ИНДЕКСЫ ПРОИЗВОДСТВА ПО ОТДЕЛЬНЫМ ВИДАМ
ЭКОНОМИЧЕСКОЙ ДЕЯТЕЛЬНОСТИ**
(в процентах к предыдущему году)

	2011	2012	2013	2014	2015
Добыча полезных ископаемых, обрабатывающие производства, производство и распределение электроэнергии, газа и воды	111,4	110,0	116,1	102,8	100,4
Добыча полезных ископаемых	117,2	95,1	111,8	94,5	106,7
из них:					
добыча топливно-энергетических полезных ископаемых	117,6	95,2	111,2	93,4	105,1
добыча полезных ископаемых кроме топливно-энергетических	100,5	91,7	137,2	136,4	149,4
Обрабатывающие производства	107,9	112,3	116,3	104,8	106,6
из них:					
производство пищевых продуктов, включая напитки и табака	129,5	140,2	118,0	110,5	117,4
в том числе:					
-производство обработанного жидкого молока	204,6	51,9	2,2	-	-
-производство сметаны и жидких сливок	157,1	75,8	148,0	-	-
-производство творога и сырково-творожных изделий	156,5	91,7	21,2	-	-
-производство сыра	153,8	60,0	8,3	-	-
-производство хлеба и мучных кондитерских изделий недлительного хранения	193,8	109,6	254,4	112,0	111,3
-производство сухих хлебобулочных изделий и мучных кондитерских изделий длительного хранения	63,5	-	268,7	130,9	124,2
-производство шоколада и сахаристых кондитерских изделий	117,3	148,1	47,1	154,7	149,6
-производство минеральных вод	99,0	182,2	54,4	36,4	843,9
полиграфическая деятельность и предоставление услуг в этой области	93,6	112,2	88,8	89,4	99,0
в том числе:					
-печатание газет	94,7	94,4	111,8	100,0	-
-полиграфическая деятельность, не включенная в другие группировки	92,4	132,9	69,8	73,6	160,0
производство нефтепродуктов	112,8	110,6	28,8	-	-
производство пластмассовых изделий, используемых в строительстве	113,6	168,9	176,5	115,5	98,2
в том числе:					
-пластиковые окна и двери	113,6	168,9	176,5	115,5	98,2
производство прочих неметаллических минеральных продуктов	91,5	110,4	115,0	136,7	51,8
в том числе:					
-производство кирпича, черепицы и прочих строительных изделий из обожженной глины	124,8	110,3	116,4	72,1	50,8
-производство изделий из бетона, гипса и цемента	71,1	352,4	114,3	214,1	150,8
металлургическое производство и производство готовых металлических изделий	-	-	232,3	160,7	118,8
в том числе:					
- производство готовых металлических изделий	-	-	232,3	160,7	118,8
производство мебели	30,1	122,3	131,8	114,8	100,3
в том числе:					
-производство стульев и другой мебели для сидения	29,1	108,0	132,7	114,5	100,8
-производство прочей мебели	40,2	290,1	112,4	122,7	98,1
Производство передача и распределение электроэнергии, газа и воды	108,8	123,0	112,1	105,1	87,0
из них:					
производство, передача и распределение пара и горячей воды (тепловой энергии)	108,8	123,0	112,1	105,1	87,0
в том числе:					
производство пара и горячей воды (тепловой энергии)	108,8	123,0	112,1	105,1	87,0

¹⁾ В связи с переходом в 2010 году на новый справочник ОКПД, а также в связи с переходом на новый базисный (2008) год для расчетов индексов производства, данные за 2007-2009г.г. пересчитаны и могут в некоторой степени расходиться с данными в предыдущих публикациях

²⁾ Ретроспективные пересчеты по ИФО за 2010-2013 годы в связи с переходом на 2010 базисный год.

13.3. СТРУКТУРА ОБЪЕМА ОТГРУЖЕННОЙ ПРОДУКЦИИ (РАБОТ И УСЛУГ) ПО ВИДАМ ЭКОНОМИЧЕСКОЙ ДЕЯТЕЛЬНОСТИ (в действующих ценах, млн. руб.)

	2011	2012	2013	2014	2015
Добыча полезных ископаемых, обрабатывающие производства, производство и распределение электроэнергии, газа и воды	3447,1	4982,9	6012,6	5580,3	6084,4
Добыча полезных ископаемых	775,4	1051,2	1343,8	1253,1	1279,1
Обрабатывающие производства	1093,7	2590,1	3191,4	2935,9	3183,7
в том числе:					
производство пищевых продуктов, включая напитки и табака	70,4	1617,3	2636,4	2754,3	3021,5
в % к итогу	6,4	62,4	82,6	93,8	94,9
текстильное и швейное производство	-	-	-	-	-
в % к итогу	-	-	-	-	-
обработка древесины и производство изделий из дерева	0,2	0,4	2,2	2,2	2,2
в % к итогу	0,02	0,02	0,07	0,07	0,07
целлюлозно-бумажное производство; издательская и полиграфическая деятельность	10,1	12,0	18,1	14,5	14,5
в % к итогу	0,9	0,5	0,6	0,5	0,5
производство кокса и нефтепродуктов	375,9	419,2	28,5	-	-
в % к итогу	34,4	16,2	0,9	-	-
химическое производство	-	-	-	-	-
в % к итогу	-	-	-	-	-
производство резиновых и пластмассовых изделий	1,3	4,1	9,1	17,6	17,6
в % к итогу	0,1	0,2	0,3	0,6	0,6
производство прочих неметаллических минеральных продуктов	604,6	460,4	86,9	83,8	50,8
в % к итогу	55,3	17,8	2,7	2,9	1,6
металлургического производства и производства готовых металлических изделий	8,8	57,3	388,5	13,6	13,6
в % к итогу	0,8	2,2	12,2	0,5	0,4
производство электрооборудования, электронного и оптического оборудования	0,0	0,0	0,0	1,5	1,5
в % к итогу	0,0	0,0	0,0	0,05	0,05
производство машин и оборудования (без производства оружия и боеприпасов)	0,0	0,0	0,0	0,0	0,0
в % к итогу	0,0	0,0	0,0	0,0	0,0
прочие производства	22,5	15,7	18,2	46,2	46,2
в % к итогу	2,1	0,6	0,6	1,6	1,5
Производство и распределение электроэнергии, газа и воды	1578,0	1341,6	1477,5	1391,3	1618,6
в том числе:					
Производство и распределение электроэнергии, газа, пара и горячей воды	1218,5	1030,8	1097,4	942,4	1127,1
в % к итогу	77,2	76,8	74,3	67,7	69,6
из него:					
производство, передача и распределение пара и горячей воды (тепловой энергии)	27,1	42,3	34,5	33,8	24,5
в % к итогу	1,8	3,2	2,3	2,4	1,5
Сбор очистка и распределение воды	359,4	310,7	380,1	448,9	491,5
в % к итогу	22,8	23,2	25,7	32,3	30,4

¹⁾ Пересчеты по СО за 2010-2011 годы с учетом данных сплошного наблюдения за деятельностью субъектов малого и среднего предпринимательства за 2010 год.

ПРОМЫШЛЕННОСТЬ

**13.4. СТРУКТУРА ОТГРУЖЕННОЙ ПРОДУКЦИИ ВИДОВ ЭКОНОМИЧЕСКОЙ
ДЕЯТЕЛЬНОСТИ ПО ФОРМАМ СОБСТВЕННОСТИ**

(в процентах)

	2011	2012	2013	2014	2015
Добыча полезных ископаемых, обрабатывающие производства, производство и распределение электроэнергии, газа и воды	100,0	100,0	100,0	100,0	100,0
в том числе по формам собственности:					
государственная	24,4	17,8	17,7	16,4	17,4
муниципальная	7,1	2,9	2,4	5,0	5,1
собственность общественных организаций	-	-	-	-	-
частная	58,3	66,3	57,4	52,6	52,1
смешанная российская собственность	10,2	13,0	22,5	26,0	25,1
иностранная	-	-	-	-	-
совместная российская и иностранная собственность	-	-	-	-	0,3
Добыча полезных ископаемых	100,0	100,0	100,0	100,0	100,0
в том числе по формам собственности:					
государственная	87,9	62,5	58,7	56,8	66,9
муниципальная	-	-	-	-	-
собственность общественных организаций	-	-	-	-	-
частная	-	-	-	-	-
смешанная российская собственность	12,1	37,5	41,3	43,2	33,1
иностранная	-	-	-	-	-
совместная российская и иностранная собственность	-	-	-	-	-
Обрабатывающие производства	100,0	100,0	100,0	100,0	100,0
в том числе по формам собственности:					
государственная	1,5	0,7	0,2	-	-
муниципальная	-	-	-	-	-
собственность общественных организаций	-	-	-	-	-
частная	98,5	99,3	99,8	100,0	99,4
смешанная российская собственность	-	-	-	-	-
иностранная	-	-	-	-	-
совместная российская и иностранная собственность	-	-	-	-	0,4
Производство пищевых продуктов, включая напитки и табака	100,0	100,0	100,0	100,0	100,0
в том числе по формам собственности:					
государственная	3,1	0,2	-	-	-
муниципальная	-	-	-	-	-
собственность общественных организаций	-	-	-	-	-
частная	96,9	99,8	100,0	100,0	100,0
смешанная российская собственность	-	-	-	-	-
иностранная	-	-	-	-	-
совместная российская и иностранная собственность	-	-	-	-	-
Обработка древесины и производство изделий из дерева	100,0	100,0	100,0	100,0	100,0
в том числе по формам собственности:					
государственная	-	-	-	-	-
муниципальная	-	-	-	-	-
собственность общественных организаций	-	-	-	-	-
частная	100,0	100,0	100,0	100,0	100,0
смешанная российская собственность	-	-	-	-	-
иностранная	-	-	-	-	-
совместная российская и иностранная собственность	-	-	-	-	-

ПРОМЫШЛЕННОСТЬ

	2011	2012	2013	2014	2015
Целлюлозно-бумажное производство; издательская и полиграфическая деятельность	100,0	100,0	100,0	100,0	100,0
в том числе по формам собственности:					
государственная	39,9	50,9	21,5	-	-
муниципальная	-	-	-	-	-
собственность общественных организаций	-	-	-	-	-
частная	60,1	49,1	78,5	100,0	100,0
смешанная российская собственность	-	-	-	-	-
иностранная	-	-	-	-	-
совместная российская и иностранная собственность	-	-	-	-	-
Производство кокса и нефтепродуктов	100,0	100,0	100,0	100,0	100,0
в том числе по формам собственности:					
государственная	-	-	-	-	-
муниципальная	-	-	-	-	-
собственность общественных организаций	-	-	-	-	-
частная	100	100,0	100,0	100,0	100,0
смешанная российская собственность	-	-	-	-	-
иностранная	-	-	-	-	-
совместная российская и иностранная собственность	-	-	-	-	-
Производство резиновых и пластмассовых изделий	100,0	100,0	100,0	100,0	100,0
в том числе по формам собственности:					
государственная	-	-	-	-	-
муниципальная	-	-	-	-	-
собственность общественных организаций	-	-	-	-	-
частная	100,0	100,0	100,0	100,0	100,0
смешанная российская собственность	-	-	-	-	-
иностранная	-	-	-	-	-
совместная российская и иностранная собственность	-	-	-	-	-
Производство прочих неметаллических минеральных продуктов	100,0	100,0	100,0	100,0	100,0
в том числе по формам собственности:					
государственная	0,3	1,0	2,3	0,2	-
муниципальная	-	-	-	-	-
собственность общественных организаций	-	-	-	-	-
частная	99,7	99,0	97,7	99,8	100,0
смешанная российская собственность	-	-	-	-	-
иностранная	-	-	-	-	-
совместная российская и иностранная собственность	-	-	-	-	-
Металлургическое производство и производство готовых металлических изделий	100,0	100,0	100,0	100,0	100,0
в том числе по формам собственности:					
государственная	96,6	5,9	-	-	-
муниципальная	-	-	-	-	-
собственность общественных организаций	-	-	-	-	-
частная	3,4	94,1	100,0	100,0	100,0
смешанная российская собственность	-	-	-	-	-
иностранная	-	-	-	-	-
совместная российская и иностранная собственность	-	-	-	-	-

ПРОМЫШЛЕННОСТЬ

	2011	2012	2013	2014	2015
Производство машин и оборудования (без производства оружия и боеприпасов)	100,0	100,0	-	100,0	100,0
в том числе по формам собственности:					
государственная	-	-	-	-	-
муниципальная	-	-	-	-	-
собственность общественных организаций	-	-	-	-	-
частная	100,0	100,0	-	79,1	5,5
смешанная российская собственность	-	-	-	-	-
иностранная	-	-	-	-	-
совместная российская и иностранная собственность	-	-	-	20,9	94,5
Прочие производства	100,0	100,0	100,0	100,0	100,0
в том числе по формам собственности:					
государственная	-	-	-	-	-
муниципальная	-	-	-	-	-
собственность общественных организаций	-	-	-	-	-
частная	100,0	100,0	100,0	100,0	100,0
смешанная российская собственность	-	-	-	-	-
иностранная	-	-	-	-	-
совместная российская и иностранная собственность	-	-	-	-	-
Производство и распределение электроэнергии, газа и воды	100,0	100,0	100,0	100,0	100,0
в том числе по формам собственности:					
государственная	9,0	15,8	18,4	14,6	12,7
муниципальная	15,6	10,9	9,7	20,2	19,2
собственность общественных организаций	-	-	-	-	-
частная	59,1	54,6	17,8	-	-
смешанная российская собственность	16,4	18,7	54,1	65,2	68,1
иностранная	-	-	-	-	-
совместная российская и иностранная собственность	-	-	-	-	-
Производство и распределение электроэнергии, газа, пара и горячей воды	100,0	100,0	100,0	100,0	100,0
в том числе по формам собственности:					
государственная	0,4	0,2	0,1	0,1	-
муниципальная	1,9	4,4	3,1	3,6	2,2
собственность общественных организаций	-	-	-	-	-
частная	76,5	71,0	23,9	-	-
смешанная российская собственность	21,2	24,4	72,8	96,3	97,8
иностранная	-	-	-	-	-
совместная российская и иностранная собственность	-	-	-	-	-
Сбор, очистка и распределение воды	100,0	100,0	100,0	100,0	100,0
в том числе по формам собственности:					
государственная	38,1	67,5	71,2	45,0	41,7
муниципальная	61,9	32,5	28,8	55,0	58,3
собственность общественных организаций	-	-	-	-	-
частная	-	-	-	-	-
смешанная российская собственность	-	-	-	-	-
иностранная	-	-	-	-	-
совместная российская и иностранная собственность	-	-	-	-	-

**13.5. СТРУКТУРА ВИДОВ ЭКОНОМИЧЕСКОЙ ДЕЯТЕЛЬНОСТИ
ПО ФОРМАМ СОБСТВЕННОСТИ**
(в процентах к итогу)
2015 год

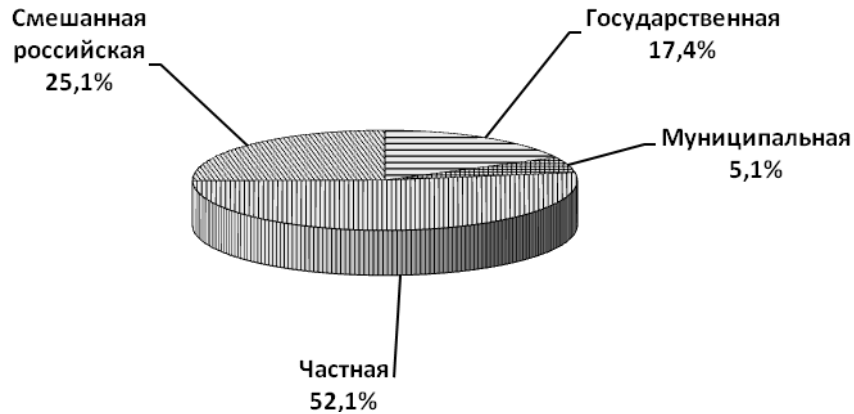

**13.6. СТРУКТУРА ОТГРУЗКИ
ПО ВИДАМ ЭКОНОМИЧЕСКОЙ ДЕЯТЕЛЬНОСТИ**
(в процентах к итогу)
2015 год

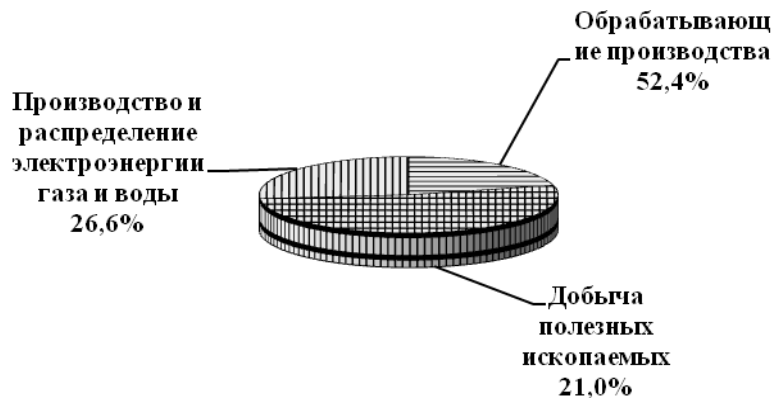

ПРОМЫШЛЕННОСТЬ

**13.7. ПРОИЗВОДСТВО ВАЖНЕЙШИХ ВИДОВ
ПРОМЫШЛЕННОЙ ПРОДУКЦИИ В НАТУРАЛЬНОМ ВЫРАЖЕНИИ**

	2012	2013	2014	2015
Добыча топливно-энергетических полезных ископаемых				
Добыча нефти, тыс. тонн	57,1	63,5	59,3	62,3
Добыча полезных ископаемых, кроме топливно-энергетических				
Материалы строительные нерудные, тысяча м ³	263,9	329,8	397,5	619,7
Пески природные, тысяча м ³	8,0	17,5	29,2	41,2
Смесь песчано-гравийная, тысяча м ³	255,9	303,9	341,6	551,2
Щебень строительный немыйтый, тысяча м ³	-	-	-	-
Производство пищевых продуктов, включая напитки и табака				
Хлеб и хлебобулочные изделия, тонн	1450,6	1764,6	1960,3	2265,4
Кондитерские изделия, тонн	34,4	495,9	607,6	676,1
Цельномолочная продукция, тонн	56,3	8,4	-	-
Молоко жидкое обработанное, тонн	13,9	0,3	-	-
Сыры и продукты сырные, тонн	1,2	0	-	-
Сметана, тонн	5,0	7,4	-	-
Творог, тонн	3,3	0,7	-	-
Воды минеральные, тысяча полулитров	12346	6695,0	2511,5	20857,0
Вода питьевая (кроме вод минеральных), тысяча полулитров	-	-	207,0	845,0
Воды газированные, содержащие добавки сахара или других подслащивающих или вкусо-ароматических веществ, тыс. дкл.	304,8	201,0	36,3	532,0
Издательская и полиграфическая деятельность				
Книги, брошюры, листовки печатные (листов-оттисков), миллион штук	0,04	0,17	0,02	0,002
Газеты (экземпляров, тираж условный /в 4-х полосном исчислении формата А2/), миллион штук	0,17	0,18	-	-
Журналы (листов-оттисков), миллион штук	0,27	0,21	-	-
Бланки (листов-оттисков), миллион штук	1,38	0,77	0,5	0,8
Производство кокса и нефтепродуктов				
Бензин автомобильный, тысяча тонн	-	-	-	-
Топливо дизельное, тысяча тонн	-	-	-	-
Мазут топочный, тысяча тонн	9,0	2,6	-	-
Производство резиновых и пластмассовых изделий				
Окна и их коробки, подоконники полимерные, м ²	1610,8	1983,8	2519,2	2583,7
Двери и их коробки полимерные, м ²	28,0	336,0	264,0	513,1
Производство прочих неметаллических минеральных продуктов				
Кирпич строительный, миллион условных кирпичей	29,9	27,9	20,1	10,2
Плитка тротуарная, тысяча м ²	13,6	24,0	51,6	53,3
Смеси асфальтобетонные дорожные, (горячие и теплые), тонн	19500	20,0	31679,8	17607,4
Прочие производства (производство мебели и прочей продукции, не включенной в другие группировки)				
Стол, штук	337	3083,0	3406,0	3516,0
Стулья, штук	336	5820,0	6600,0	7192,0
Шкафы, штук	498	994,0	1343,0	1304,0
Производство, передача и распределение пара и горячей воды (тепловой энергии)				
Тепловая энергия, тысяча гигакалорий	45,5	37,1	33,6	26,8

Ингушетия в цифрах

13.8. СВЕДЕНИЯ О ПРОИЗВОДСТВЕ И РАСПРЕДЕЛЕНИИ ЭЛЕКТРОЭНЕРГИИ

	2011	2012	2013	2014	2015
Производство электроэнергии всего, млн. кВт - часов	-	-	-	-	-
в том числе:					
тепловые электростанции	-	-	-	-	-
гидроэлектростанции	-	-	-	-	-
Мощность электростанций (на конец года), млн. кВт	-	-	-	-	-
в том числе:					
тепловые электростанции	-	-	-	-	-
гидроэлектростанции	-	-	-	-	-
Электробаланс, млн. кВт-часов:	614,2	625,1	625,7	655,4	609,3
произведено электроэнергии	-	-	-	-	-
получено электроэнергии из-за пределов республики	614,2	625,1	625,7	655,4	609,3
Потреблено электроэнергии, млн. кВт-часов	614,2	625,1	625,7	655,4	609,3
в том числе:					
потери в электросетях общего пользования	294,6	246,5	290,0	302,8	310,3
сельское хозяйство, охота и лесное хозяйство	0,3	0,3	0,4	0,3	0,4
добыча полезных ископаемых	2,6	3,2	2,8	2,8	2,4
обрабатывающие производства	24,7	26,7	26,7	26,7	22,5
производство и распределение электроэнергии, газа и воды	57,3	59,6	62,8	61,0	55,1
строительство	1,0	1,1	2,2	2,2	1,9
транспорт и связь	9,0	9,1	11,5	13,9	13,9
предоставление прочих коммунальных, социальных и персональных услуг	1,7	1,5	1,6	1,7	1,4
освещение и бытовое потребление населением	177,0	231,1	169,1	178,5	136,4
прочие	46,0	45,8	58,6	65,6	65,4

**13.9. СТРУКТУРА ЗАТРАТ ПРОИЗВОДСТВО ПРОДУКЦИИ ПО ВИДАМ
ЭКОНОМИЧЕСКОЙ ДЕЯТЕЛЬНОСТИ**
(крупные и средние предприятия)

	Все затраты млн. руб.	в том числе, в процентах				
		мате- риальные	оплата труда	отчисления на соц. нужды	амортиз ация	проч расхо
Добыча полезных ископаемых						
2011	731,1	16,9	14,9	4,9	2,4	60,5
2012	1194,4	15,0	14,0	4,4	2,0	64,4
2013	1338,2	13,4	13,7	4,1	3,2	65,5
2014	1449,6	9,5	18,7	5,6	3,5	62,7
2015	1419,6	44,4	20,0	6,0	3,5	26,1
добыча топ.- энергет. полезных ископаемых						
2011	*	15,7	14,9	5,0	2,3	62,7
2012	*	14,1	14,0	4,4	2,0	65,4
2013	*	12,5	13,5	4,0	3,3	66,2
2014	*	7,5	18,7	5,6	3,6	64,6
2015	*	43,8	20,0	6,0	3,5	26,1
добыча полезных ископаемых, кроме топливно-энергетических						
2011	*	66,3	13,6	4,5	3,0	12,4
2012	*	64,4	16,3	5,0	3,8	10,9
2013	*	50,6	23,1	7,2	2,6	16,3
2014	*	63,0	19,9	6,3	1,3	9,5
2015	*	60,4	19,7	6,6	1,6	11,7
Обрабатывающие производства						
2011	19,0	31,7	35,5	10,6	16,8	5,4
2012	24,7	41,1	21,6	6,1	20,2	11,6
2013	10,5	43,7	34,2	10,7	8,7	2,7
2014	*	0,4	18,4	4,7	75,9	0,6
2015	*	53,3	34,6	10,2	-	1,9
производство пищевых продуктов, включая напитки и табака						
2011	7,9	34,6	37,4	12,0	9,2	6,8
2012	8,3	62,2	14,7	4,1	10,6	8,4
2013	*	-	31,7	9,5	58,8	-
2014	*	-	8,2	2,5	89,3	-
2015	-	-	-	-	-	-
целлюлозно-бумажное производство; издательская и полиграф. деятельность						
2011	*	36,3	25,8	8,8	28,7	0,4
2012	*	21,0	26,3	8,0	42,9	1,9
2013	*	48,4	38,8	12,6	-	0,2
2014	-	-	-	-	-	-
2015	-	-	-	-	-	-
производство кокса и нефтепродуктов						
2011	-	-	-	-	-	-
2012	-	-	-	-	-	-
2013	-	-	-	-	-	-
2014	-	-	-	-	-	-
2015	-	-	-	-	-	-

ПРОМЫШЛЕННОСТЬ

	Все затраты млн. руб.	в том числе, в процентах				
		материальные	оплата труда	отчисления на соц. нужды	амортизация	прочие расходы
химическое производство						
2011	-	-	-	-	-	-
2012	-	-	-	-	-	-
2013	-	-	-	-	-	-
2014	-	-	-	-	-	-
2015	-	-	-	-	-	-
производство прочих неметаллических минеральных продуктов						
2011	*	61,3	32,4	5,6	0,7	-
2012	*	61,4	29,8	7,4	0,4	1,1
2013	*	62,2	19,4	4,7	-	13,8
2014	*	2,6	76,1	17,3	-	4,0
2015	*	-	60,7	13,9	-	25,4
металлургическое производство и производство готовых метал. изделий						
2011	*	-	41,5	14,1	19,2	25,2
2012	*	-	-	-	-	-
2013	*	-	-	-	-	-
2014	-	-	-	-	-	-
2015	-	-	-	-	-	-
производство машин и оборудования (без производства оружия и боеприпасов)						
2011	*	8,0	67,7	11,4	9,8	3,1
2012	*	33,8	19,9	5,0	-	41,4
2013	*	-	-	-	-	-
2014	-	-	-	-	-	-
2015	*	57,0	32,8	10,0	-	0,2
прочие производства						
2011	-	-	-	-	-	-
2012	-	-	-	-	-	-
2013	-	-	-	-	-	-
2014	-	-	-	-	-	-
2015	-	-	-	-	-	-
Производство и распределение электроэнергии, газа и воды						
2011	3436,3	58,5	7,1	2,4	0,6	31,4
2012	2794,8	46,7	5,8	1,7	0,6	45,2
2013	1992,0	67,0	14,2	4,1	1,1	13,6
2014	2414,9	51,0	13,1	3,8	2,0	30,1
2015	2220,7	61,6	15,4	5,0	3,7	8,4
Производство и распределение электроэнергии, газа, пара и горячей воды						
2011	2920,6	56,7	6,0	2,0	0,3	35,0
2012	2417,3	44,4	4,0	1,2	0,3	50,2
2013	1516,5	68,8	11,8	3,4	0,5	15,5
2014	*	44,8	11,2	3,2	0,3	40,5
2015	1493,5	67,1	15,6	5,2	0,6	11,5
Сбор очистка и распределение воды						
2011	515,7	68,3	13,5	4,6	3,0	10,6
2012	377,5	61,5	17,1	5,2	2,7	13,6
2013	475,5	61,4	21,8	5,4	3,0	7,4
2014	665,0	67,3	18,1	5,4	6,4	2,8
2015	727,2	68,6	14,8	4,6	10,0	2,0

Ингушетия в цифрах

**13.10. УДЕЛЬНЫЙ ВЕС НЕГОСУДАРСТВЕННЫХ ПРЕДПРИЯТИЙ
ПО ВИДАМ ЭКОНОМИЧЕСКОЙ ДЕЯТЕЛЬНОСТИ**
(в процентах)

	в общем числе предприятий		в объеме отгруженной продукции		в численности работников	
	2014	2015	2014	2015	2014	2015
Добыча полезных ископаемых, обрабатывающие производства, производство и распределение электроэнергии, газа и воды	98,9	99,1	83,6	82,6	88,5	90,1
из них:						
Добыча полезных ископаемых	84,0	84,0	43,2	33,1	89,4	89,3
в том числе:						
добыча топливно-энергетических полезных ископаемых	80,0	80,0	44,6	34,6	94,8	95,0
добыча полезных ископаемых кроме топливно-энергетических	85,0	85,0	-	-	24,4	24,1
Обрабатывающие производства	99,8	99,8	100,0	100,0	87,6	91,5
в том числе:						
производство пищевых продуктов, включая напитки и табака	100,0	100,0	100,0	100,0	97,0	99,0
текстильное и швейное производство	100,0	100,0	-	100,0	100,0	100,0
обработка древесины и производство изделий из дерева	100,0	100,0	100,0	100,0	100,0	100,0
целлюлозно-бумажное производство; издательская и полиграфическая деятельность	100,0	100,0	100,0	100,0	31,0	44,2
производство кокса и нефтепродуктов	100,0	100,0	-	100,0	100,0	100,0
химическое производство	100,0	100,0	-	100,0	100,0	100,0
производство резиновых и пластмассовых изделий	100,0	100,0	100,0	100,0	100,0	100,0
производство прочих неметаллических минеральных продуктов	99,7	100,0	99,8	100,0	98,5	98,5
металлургического производства и производства готовых металлических изделий	100,0	100,0	100,0	100,0	100,0	100,0
производство машин и оборудования (без производства оружия и боеприпасов)	100,0	100,0	100,0	100,0	100,0	100,0
прочие производства	100,0	100,0	100,0	100,0	100,0	100,0
Производство и распределение электроэнергии, газа и воды	83,9	83,3	85,4	87,3	88,7	89,4
в том числе:						
Производство и распределение электроэнергии, газа, пара и горячей воды	90,5	90,5	99,9	100,	99,9	99,2
Сбор очистка и распределение воды	70,0	66,7	55,0	58,3	67,2	81,1

**13.11. РАСПРЕДЕЛЕНИЕ КОЛИЧЕСТВА ОРГАНИЗАЦИИ И ТЕРРИТОРИАЛЬНО-ОБОСОБЛЕННЫХ ПОДРАЗДЕЛЕНИЙ ПО ЧИСТЫМ ВИДАМ ЭКОНОМИЧЕСКОЙ ДЕЯТЕЛЬНОСТИ В РАЗРЕЗЕ ФОРМ СОБСТВЕННОСТИ
(единиц)**

	2011	2012	2013	2014	2015
Всего	132	172	420	1055	1056
Государственная собственность	27	27	21	10	10
Муниципальная собственность	8	8	6	11	10
Собственность общественных и религиозных организаций (объединений)	-	-	-	-	-
Частная собственность	94	134	388	1029	1031
Смешанная российская собственность	3	3	5	4	4
Собственность российских граждан, постоянно проживающих за границей	-	-	-	-	-
Собственность потребительской кооперации	-	-	-	-	-
Собственность государственных корпораций	-	-	-	-	-
Иностранная собственность	-	-	-	-	-
Совместная российская и иностранная собственность	-	-	-	1	1

МАТЕРИАЛЬНО-ТЕХНИЧЕСКАЯ БАЗА ПРОМЫШЛЕННОСТИ

**13.12. НАЛИЧИЕ И СТЕПЕНЬ ИЗНОСА ОСНОВНЫХ ФОНДОВ
ОСНОВНОГО ВИДА ДЕЯТЕЛЬНОСТИ ПРОМЫШЛЕННОСТИ**
(по крупным и средним предприятиям, на конец года)

	2011	2012	2013	2014	2015
Добыча полезных ископаемых	*	1197,7	1207,0	1337,0	1341,3
Обрабатывающие производства					
Наличие основных фондов, (по полной учетной стоимости), млн. руб.	155,3	331,3	320,0	377,7	292,1
Видовая структура основных фондов, в процентах от наличия основных фондов на конец года:					
здания	70,2	56,1	54,5	43,6	43,0
сооружения	4,7	8,7	8,7	2,4	1,9
машины и оборудования	73,9	31,5	32,7	50,8	48,7
транспортные средства	4,9	1,7	1,7	1,4	1,7
прочие	1,6	2,0	2,3	4,3	5,4
Степень износа основных фондов на конец года, процентов	40,0	29,8	32,8	26,1	18,5
Удельный вес полностью изношенных основных фондов, в процентах от общего объема основных фондов	0,9	0,8	0,3	0,3	0,1
Ввод в действие основных фондов (в фактических действовавших ценах) млн. руб.	0,5	27,3	2,2	24,4	0,3
Ликвидация основных фондов (в фактических действовавших ценах) млн. руб.	2,0	0,4	0,5	-	-
Производство и распределение электроэнергии, газа и воды					
Наличие основных фондов, (по полной учетной стоимости), млн. руб.	389,3	440,6	1208,0	3188,2	3915,7
Видовая структура основных фондов, в процентах от наличия основных фондов на конец года:					
здания	7,2	2,2	4,0	1,5	1,3
сооружения	307,7	68,2	53,3	74,2	62,9
машины и оборудования	34,2	21,9	35,5	21,0	32,6
транспортные средства	35,1	6,9	5,3	2,5	2,2
прочие	5,1	0,8	2,0	1,0	1,0
Степень износа основных фондов на конец года, процентов	52,4	48,9	34,7	20,6	22,5
Удельный вес полностью изношенных основных фондов, в процентах от общего объема основных фондов	10,0	7,5	2,9	1,1	0,01
Ввод в действие основных фондов (в фактических действовавших ценах) млн. руб.	24,8	69,8	38,5	13,6	638,8
Ликвидация основных фондов (в фактических действовавших ценах) млн. руб.	2,8	4,4	0,2	0,7	1,8

ПРОМЫШЛЕННОСТЬ

**13.13. НАЛИЧИЕ И СТЕПЕНЬ ИЗНОСА ОСНОВНЫХ ФОНДОВ
ПО ВИДАМ ЭКОНОМИЧЕСКОЙ ДЕЯТЕЛЬНОСТИ ПРОМЫШЛЕННОСТИ**
(по крупным и средним предприятиям, на конец года)

	Наличие основных фондов по балансовой стоимости, млн. рублей			Степень износа основных фондов, в %		
	2013	2014	2015	2013	2014	2015
Добыча полезных ископаемых, обрабатывающие производства, производство и распределение электроэнергии, газа и воды	1735,3	4902,9	5549,1	54,4	36,8	36,3
из них:						
Добыча полезных ископаемых	1207,0	1337,0	1341,3	79,8	78,6	80,8
Обрабатывающие производства	320,5	377,7	292,1	32,8	26,1	18,5
в том числе:						
производство пищевых продуктов, включая напитки и табака	122,0	72,4	45,9	23,3	18,1	13,1
текстильное и швейное производство	-	-	-	-	-	-
обработка древесины и производство изделий из дерева	-	-	-	-	-	-
целлюлозно-бумажное производство; издательская и полиграфическая деятельность	71,0	85,2	49,4	64,1	59,2	18,5
производство кокса и нефтепродуктов	-	-	-	-	-	-
химическое производство	-	-	-	-	-	-
производство прочих неметаллических минеральных продуктов	103,5	107,4	107,7	26,7	30,7	36,2
металлургического производства и производства готовых металлических изделий	24,0	23,5	-	8,5	8,5	-
производство машин и оборудования (без производства оружия и боеприпасов)	-	-	-	-	-	-
производство электрооборудования, электронного и оптического оборудования	-	89,2	89,2	-	-	-
прочие производства	-	-	-	-	-	-
Производство и распределение электроэнергии, газа и воды	1207,8	3188,2	3915,7	34,7	20,6	22,5
в том числе:						
Производство и распределение электроэнергии, газа, пара и горячей воды	896,2	1641,3	2278,7	23,9	99,9	23,6
Сбор очистка и распределение воды	311,6	1546,9	1635,9	65,6	16,9	20,8

Ингушетия в цифрах

13.14. КОЭФФИЦИЕНТЫ ОБНОВЛЕНИЯ И ВЫБЫТИЯ ОСНОВНЫХ ФОНДОВ
(крупных и средних предприятий; в процентах)

	Коэффициент обновления основных фондов			Коэффициент ликвидации основных фондов		
	2013	2014	2015	2013	2014	2015
Добыча полезных ископаемых, обрабатывающие производства, производство и распределение электроэнергии, газа и воды	3,9	12,1	12,6	0,1	0,2	0,5
из н их:						
Добыча полезных ископаемых	2,0	5,2	2,1	-	0,5	1,7
Обрабатывающие производства	0,7	5,1	10,7	0,1	-	-
в том числе:						
производство пищевых продуктов, включая напитки и табака	-	-	-	-	-	-
текстильное и швейное производство	-	-	-	-	-	-
обработка древесины и производство изделий из дерева	-	-	-	-	-	-
целлюлозно-бумажное производство; издательская и полиграфическая деятельность	30,3	8,5	62,8	-	-	-
производство кокса и нефтепродуктов	-	-	-	-	-	-
химическое производство	-	-	-	-	-	-
производство прочих неметаллических минеральных продуктов	-	-	0,2	-	-	-
металлургического производства и производства готовых металлических изделий	-	-	-	1,9	-	-
производство машин и оборудования (без производства оружия и боеприпасов)	-	-	-	-	-	-
производство электрооборудования, электронного и оптического оборудования	-	93,6	-	-	-	-
прочие производства	-	-	-	-	-	-
Производство и распределение электроэнергии, газа и воды	3,4	13,5	16,3	0,2	0,01	0,06
в том числе:						
Производство и распределение электроэнергии, газа, пара и горячей воды	3,8	7,5	27,9	0,3	0,02	0,1
Сбор очистка и распределение воды	1,5	20,0	0,09	0,2	0,01	-

**13.15. СРЕДНЕСПИСОЧНАЯ ЧИСЛЕННОСТЬ РАБОТНИКОВ ПО ВИДАМ
ЭКОНОМИЧЕСКОЙ ДЕЯТЕЛЬНОСТИ**
(человек)

	2011	2012	2013	2014	2015
Добыча полезных ископаемых, обрабатывающие производства, производство и распределение электроэнергии, газа и воды:					
Добыча полезных ископаемых	609	968	1032	1069	1029
в том числе:					
добыча топливно-энергетических полезных ископаемых	560	933	983	987	946
добыча полезных ископаемых, кроме топливно-энергетических	49	35	49	82	83
Обрабатывающие производства	862	1052	1034	1471	1494
в том числе:					
-производство пищевых продуктов, включая напитки и табака	178	252	338	393	394
-текстильное и швейное производство	2	-	-	-	96
-обработка древесины и производство изделий из дерева	1	3	28	58	58
целлюлозно-бумажное производство; издательская и полиграфическая деятельность	182	217	194	239	208
-производство кокса и нефтепродуктов	51	53	60	15	15
-химическое производство	-	-	1	5	5
-производство резиновых и пластмассовых изделий	7	13	36	59	59
-производство прочих неметаллических минеральных продуктов	362	360	235	387	393
-металлургического производства и производства готовых металлических изделий	45	108	88	131	131
-производство машин и оборудования (без производства оружия и боеприпасов)	18	18	9	2	47
-прочие производства	16	28	32	86	88
Производство и распределение электроэнергии, газа и воды	1377	1872	1593	1788	1747
в том числе:					
Производство и распределение электроэнергии, газа, пара и горячей воды	998	1094	1071	1175	1196
Сбор очистка и распределение воды	379	778	522	612	551

ПРОМЫШЛЕННОСТЬ

**13.16. СРЕДНЕМЕСЯЧНАЯ ЗАРАБОТНАЯ ПЛАТА
ПО ВИДАМ ЭКОНОМИЧЕСКОЙ ДЕЯТЕЛЬНОСТИ**
(рублей)

	2011	2012	2013	2014	2015
Добыча полезных ископаемых, обрабатывающие производства, производство и распределение электроэнергии, газа и воды:					
Добыча полезных ископаемых	9867,7	14088,2	19371,3	21172,8	23068,5
в том числе:					
добыча топливно-энергетических полезных ископаемых	10203,5	14233,9	19670,9	22045,6	24136,5
добыча полезных ископаемых, кроме топливно-энергетических	6030,6	10206,0	13361,7	10667,5	10895,6
Обрабатывающие производства	7124,7	8252,1	8020,9	6245,5	7070,3
в том числе:					
-производство пищевых продуктов, включая напитки и табака	6043,7	7489,7	6034,2	5575,7	6213,4
-текстильное и швейное производство	5008,3	-	-	-	-
-обработка древесины и производство изделий из дерева	5000,0	2883,3	2778,6	4491,4	9574,4
-целлюлозно-бумажное производство; издательская и полиграфическая деятельность	9318,7	9967,7	11355,8	14638,4	15558,6
-производство кокса и нефтепродуктов	8504,9	7635,2	7481,1	2930,0	2927,8
-химическое производство	-	-	-	-	-
-производство резиновых и пластмассовых изделий	3546,4	3720,5	4654,6	3663,0	3663
-производство прочих неметаллических минеральных продуктов	7131,7	8053,3	10750,6	5639,5	4677,3
-металлургического производства и производства готовых металлических изделий	2455,4	9978,7	8756,6	2855,0	10223,9
-производство машин и оборудования (без производства оружия и боеприпасов)	4294,4	3838,0	4334,3	-	1472,0
-прочие производства	8116,7	4842,1	1031,7	5532,2	10308,2
Производство и распределение электроэнергии, газа и воды	16066,6	16871,0	20064,9	23041,0	25425,8
в том числе:					
Производство и распределение электроэнергии, газа, пара и горячей воды	18285,5	20137	22007,7	26940,4	29560,1
Сбор очистка и распределение воды	10223,7	12278,5	16078,8	15976,2	16452,0

Ингушетия в цифрах

ПРОМЫШЛЕННОСТЬ

**13.17. ОСНОВНЫЕ ПОКАЗАТЕЛИ РАБОТЫ ОРГАНИЗАЦИЙ ПО ВИДАМ
ЭКОНОМИЧЕСКОЙ ДЕЯТЕЛЬНОСТИ**

	2011	2012	2013	2014	2015
Добыча полезных ископаемых	*	*	*	*	*
Обрабатывающие производства					
Число предприятий	97	139	378	999	1001
Объем отгруженной продукции, млн. рублей	1093,7	2590,1	3191,4	2935,9	3183,7
Индексы производства, в процентах к предыдущему году	107,9	112,3	116,3	104,8	106,6
Среднесписочная численность работников, человек	862	1052	1034	1471	
Сальдированный финансовый результат (прибыль, минус убыток) млн. руб.	26,2	4,1	45,7	29,2	20,9
Уровень рентабельности проданных товаров, продукции (работ и услуг), процентов	1,0	8,6	7,3	2,8	4,5
- Производство пищевых продуктов, включая напитки и табака					
Число предприятий					
Объем отгруженной продукции, млн. рублей	34	39,	93	184	186
Индексы производства, в процентах к предыдущему году	70,4	17,3	2636,4	2754,3	3021,5
Среднесписочная численность работников, человек	129,5	140,2	118,0	110,5	117,4
Сальдированный финансовый результат (прибыль, минус убыток) млн. руб.	178	252	338	393	10,7
Уровень рентабельности проданных товаров, продукции (работ и услуг), процентов	44,1	11,9	10,7	8,9	5,8
- Текстильное и швейное производство					
Число предприятий					
Объем отгруженной продукции, млн. рублей	3	5	32	95	95
Индексы производства, в процентах к предыдущему году	-	-	-	-	-
Среднесписочная численность работников, человек	-	-	120,5	303,5	98,6
Сальдированный финансовый результат (прибыль, минус убыток) млн. руб.	-	-	13	96	1,8
Уровень рентабельности проданных товаров, продукции (работ и услуг), процентов	-	-	6,7	6,9	13,3
Обработка древесины и производство изделий из дерева					
Число предприятий					
Объем отгруженной продукции, млн. рублей	6	6	33	83	83
Индексы производства, в процентах к предыдущему году	0,2	0,4	2,2	2,2	2,2
Среднесписочная численность работников, человек	28,6	160,0	175,0	141,9	101,0
Сальдированный финансовый результат (прибыль, минус убыток) млн. руб.	1	3	28	58	0,2
Уровень рентабельности проданных товаров, продукции (работ и услуг), процентов	-	-	100,0	2,5	1,8

ПРОМЫШЛЕННОСТЬ

	2011	2012	2013	2014	2015
Целлюлозно-бумажное производство; издательская и полиграфическая деятельность					
Число предприятий	8	11	19	32	32
Объем отгруженной продукции, млн. рублей	10,1	12,0	18,1	14,5	14,5
Индексы производства, в процентах к предыдущему году	110,2	53,9	431,8	93,2	99,0
Среднесписочная численность работников, человек	182	217	194	239	
Сальдированный финансовый результат (прибыль, минус убыток) млн. руб.	-	-	-1,8	0,7	2,3
Уровень рентабельности проданных товаров, продукции (работ и услуг), процентов	-	-	-8,5	17,9	68,9
Производство кокса и нефтепродуктов					
Число предприятий	2	7	14	13	13,
Объем отгруженной продукции, млн. рублей	375,9	419,2	28,5	-	-
Индексы производства, в процентах к предыдущему году	112,8	111,0	28,8	-	-
Среднесписочная численность работников, человек	51	53	60	15	
Сальдированный финансовый результат (прибыль, минус убыток) млн. руб.	29,1	-	0,7	4,8	3,8
Уровень рентабельности проданных товаров, продукции (работ и услуг), процентов	1,2	1,0	0,3	1,0	0,6
Химическое производство					
Число предприятий	-	1	3	9	-
Объем отгруженной продукции, млн. рублей	-	-	-	-	-
Индексы производства, в процентах к предыдущему году	-	-	-	-	-
Среднесписочная численность работников, человек	-	-	1	5	
Сальдированный финансовый результат (прибыль, минус убыток) млн. руб.	-	-	4,9	-	0,004
Уровень рентабельности проданных товаров, продукции (работ и услуг), процентов	-	-	9,1	-	23,5
Производство резиновых и пластмассовых изделий					
Число предприятий	4	9	18	80	80
Объем отгруженной продукции, млн. рублей	1,3	4,1	9,1	17,6	17,6
Индексы производства, в процентах к предыдущему году	113,6	168,9	125,7	104,0	98,2
Среднесписочная численность работников, человек	7	13	36	59	
Сальдированный финансовый результат (прибыль, минус убыток) млн. руб.	-	-	0,05	1,7	0,3
Уровень рентабельности проданных товаров, продукции (работ и услуг), процентов	-	-	2,2	10,5	6,9
Производство прочих неметаллических минеральных продуктов					
Число предприятий	17	27	96	320	320
Объем отгруженной продукции, млн. рублей	604,6	460,4	86,9	83,8	50,8
Индексы производства, в процентах к предыдущему году	91,5	110,4	115,0	136,7	51,8
Среднесписочная численность работников, человек	362	360	235	387	
Сальдированный финансовый результат (прибыль, минус убыток) млн. руб.	0,2	-0,006	34,6	11,5	-0,2
Уровень рентабельности проданных товаров, продукции (работ и услуг), процентов	0,1	-0,2	94,7	39,5	8,0
Металлургическое производство и производство готовых металлических изделий					
Число предприятий	8	12	29	95	95
Объем отгруженной продукции, млн. рублей	8,8	57,3	388,5	13,6	13,6
Индексы производства, в процентах к предыдущему году	-	-	132,9	101,3	118,8
Среднесписочная численность работников, человек	45	108	88	131	
Сальдированный финансовый результат (прибыль, минус убыток) млн. руб.	-1,7	0,0	-1,9	0,3	1,3
Уровень рентабельности проданных товаров, продукции (работ и услуг), процентов	-0,0	0,0	-1,3	0,9	1,0

ПРОМЫШЛЕННОСТЬ

	2011	2012	2013	2014	2015
Производство машин и оборудования (без производства оружия и боеприпасов)					
Число предприятий	5	9	-	18	18
Объем отгруженной продукции, млн. рублей	0,003	0,003	-	1,0	14,7
Индексы производства, в процентах к предыдущему году	-	-	-	-	-
Среднесписочная численность работников, человек	18	18	9	2	-
Сальдированный финансовый результат (прибыль, минус убыток) млн. руб.	-2,6	-1,4	0,05	0,1	0,1
Уровень рентабельности проданных товаров, продукции (работ и услуг), процентов	-9,4р.	0,0	0,3	3,7	5,7
Производство электрооборудования, электронного и оптического оборудования					
Число предприятий	2	-	7	13	13
Объем отгруженной продукции, млн. рублей	-	-	-	1,5	1,5
Индексы производства, в процентах к предыдущему году	-	-	-	-	-
Среднесписочная численность работников, человек	-	-	2	7	-
Сальдированный финансовый результат (прибыль, минус убыток) млн. руб.	-	-	0,02	0,08	0,1
Уровень рентабельности проданных товаров, продукции (работ и услуг), процентов	-	-	7,7	13,4	5,6
Прочие производства					
Число предприятий	6	10	17	52	52
Объем отгруженной продукции, млн. рублей	22,5	15,7	18,2	46,2	46,2
Индексы производства, в процентах к предыдущему году	30,1	122,3	131,8	114,8	100,3
Среднесписочная численность работников, человек	15	19	21	75	-
Сальдированный финансовый результат (прибыль, минус убыток) млн. руб.	-	-	0,01	2,0	2,2
Уровень рентабельности проданных товаров, продукции (работ и услуг), процентов	-	-	0,4	0,4	13,3
Производство и распределения электроэнергии, газа и воды					
Число предприятий	21	22	25	31	30
Объем отгруженной продукции, млн. рублей	1578,0	1341,6	1477,5	1391,3	1618,6
Индексы производства, в процентах к предыдущему году	108,8	123,0	112,1	105,1	87,0
Среднесписочная численность работников, человек	1377	1872	1593	1788	-
Сальдированный финансовый результат (прибыль, минус убыток) млн. руб.	-831,9	-350,3	-443,8	-508,6	-1192,5
Уровень рентабельности проданных товаров, продукции (работ и услуг), процентов	10,3	0,1	-0,2	-5,1	-11,2

13.18. ПРОИЗВОДСТВО ОСНОВНЫХ ВИДОВ ПРОДУКЦИИ ПИЩЕВОЙ ПРОМЫШЛЕННОСТИ

(тонн)

вода питьевая (кроме вод минеральных)

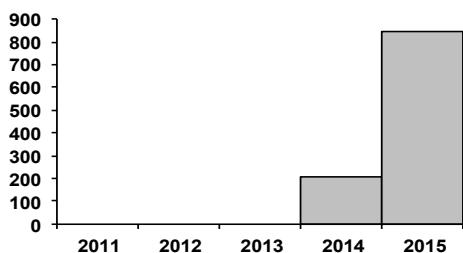

цельномолочная продукция

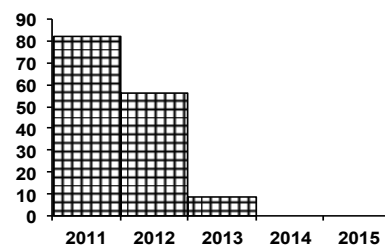

хлеб и хлебобулочные изделия

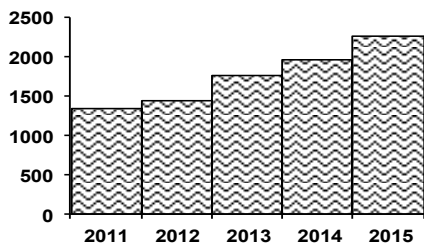

сыры

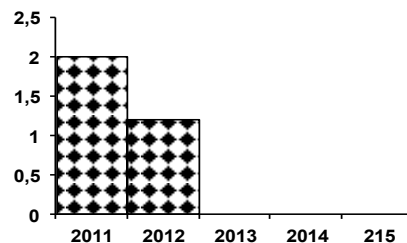

**минеральная вода
(тыс. полулитров)**

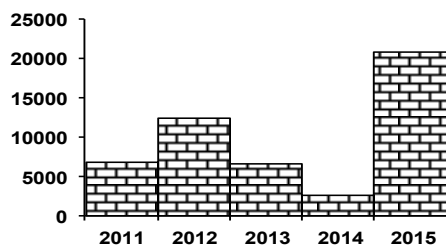

кондитерские изделия

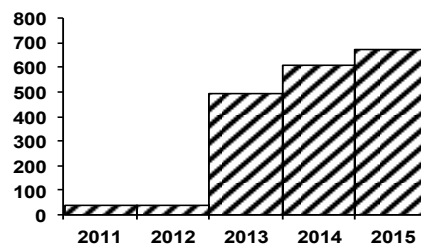

14. СЕЛЬСКОЕ ХОЗЯЙСТВО

В разделе содержится информация о структурных изменениях в сельскохозяйственном производстве, развитии частного сектора на селе, состоянии растениеводства и животноводства, формировании рыночных отношений и др. Данные приводятся в целом по сельскому хозяйству и по категориям сельхозпроизводителей за ряд последних лет.

По категории «сельскохозяйственные предприятия» показаны в сумме данные по колхозам, совхозам, межхозяйственным предприятиям, товариществам всех типов, акционерным обществам, производственным сельскохозяйственным кооперативам, подсобным хозяйствам промышленных, транспортных, других предприятий и организаций, научно-исследовательских учреждений и организаций.

К хозяйствам населения относятся личные подсобные хозяйства, коллективные и индивидуальные сады и огороды и др. Большая часть населения имеет **личные подсобные хозяйства**, когда семья на отведенном ей в собственность, постоянное или временное пользование участке земли производит продукцию растениеводства и животноводства.

Крестьянское (фермерское) хозяйство – самостоятельный хозяйствующий субъект, созданный семьей или отдельным гражданином, осуществляющий производство, переработку, хранение и реализацию сельскохозяйственной продукции на основе использования имущества, земельных и других природных ресурсов, находящихся в его частной собственности, пожизненно наследуемом владении или аренде.

Продукция сельского хозяйства представляет собой сумму продукции растениеводства и животноводства всех сельхозпроизводителей (включая хозяйства индивидуального сектора) в стоимостной оценке по фактическим ценам.

Продукция растениеводства включает стоимость сырых продуктов, полученных от урожая отчетного года – зерна, продукции технических культур (семян масличных культур, продукции льна и конопли, сахарной свеклы, табака и махорки и др.), картофеля, овощей и бахчевых продовольственных культур, плодов и ягод, кормовых культур (кормовых корнеплодов, однолетних и многолетних сеянных трав, убранных на сено, зеленую массу и силос), семян и посадочного материала сельскохозяйственных культур и многолетних насаждений, стоимость выращивания молодых многолетних насаждений до плодоносящего возраста и изменение стоимости незавершенного производства в растениеводстве от начала к концу года.

Продукция животноводства включает стоимость сырых продуктов, полученных в результате выращивания и хозяйственного использования сельскохозяйственных животных и птицы (молока, шерсти, яиц, др.), стоимость выращивания скота и птицы (приплода, прироста, привеса) в отчетном году, стоимость продукции пчеловодства и др.

Ингушетия в цифрах

Для исчисления индексов физического объема продукции сельского хозяйства используется показатель ее объема в сопоставимой оценке.

Общая земельная площадь – площадь поверхности суши вместе с внутренними водами, находящаяся внутри границы республики.

Сельскохозяйственные угодья – земельные участки, систематически используемые для получения сельскохозяйственной продукции. Сельскохозяйственные угодья находятся в собственности, аренде, постоянном или временном пользовании сельскохозяйственных предприятий, крестьянских (фермерских) хозяйств и хозяйств населения.

Пашни – сельскохозяйственные угодья, систематически обрабатываемые и используемые под посев сельскохозяйственных культур, включая многолетние травы и пары.

Валовой сбор сельскохозяйственных культур в сельскохозяйственных предприятиях определяется по данным форм федерального государственного статистического наблюдения путем прямого подсчета собранной в этих хозяйствах продукции как с основных, так и с повторных и междурядных посевов; по крестьянским (фермерским) хозяйствам, а также хозяйств населения – на основе сведений о размерах посевных площадей в этих хозяйствах и данных о средней урожайности с 1 га посева по материалам выборочных обследований крестьянских (фермерских) хозяйств и хозяйств населения.

Поголовье скота устанавливается на основе данных статистического наблюдения, а в отдельные годы по итогам специально организованных переписей скота и включает поголовье скота всех возрастных групп соответствующего вида скота.

Производство мяса включает мясо всех видов скота и птицы, жир – сырец, пищевые субпродукты. Данные приведены как по промышленному, так и внутрихозяйственному забою скота и птицы.

Производство молока характеризуется фактически надоенным коровьим, козьим и кобыльим молоком, независимо от того, было ли оно реализовано или потреблено в хозяйстве на выпойку телят и поросят. Молоко, высосанное телятами при подсосном их содержании, в продукцию не включается и не учитывается при определении средних удоев от одной коровы.

Производство шерсти включает всю фактически настриженную овечью, козью шерсть и козий пух, независимо от того, была ли она реализована или использована на внутрихозяйственные нужды. Шерсть, полученная с овчин при промышленной переработке их на кожу, в продукцию не включается. Вес шерсти показывается физический, полученный непосредственно после стрижки овец, т.е. вес невыттой шерсти.

Производство яиц включает их сбор за год от всех видов домашней птицы, в том числе яйца, пошедшие на воспроизводство птицы (инкубация и др.).

Производство меда определяется количеством собранного пчелами меда, вынутого из ульев.

Продуктивность сельскохозяйственных животных – средний выход продукции в расчете на одно животное за определенный период. Так, при расчете среднего годового надоя молока на одну корову, полученного от коров молочного стада, делится на их среднее поголовье.

Выход приплода скота определяется как отношение полученного за год приплода к поголовью маток, имевшихся на начало года.

Падеж скота определяется в процентах как отношение количества павших и вынужденно забитых животных к общему поголовью скота в обороте (сумма показателей поголовья на начало года, приплода и поступления скота в течение года).

В объем реализации включается продажа продукции сельскохозяйственными предприятиями по всем каналам: предприятиям и организациям, осуществляющим закупки, на рынке, биржах, аукционах, через собственную торговую сеть и предприятия общественного питания, по бартеру и др.

Рентабельность (убыточность) характеризуется отношением прибыли (убытка) к себестоимости реализованной продукции, работ и услуг.

Информация о **продовольственных ресурсах и их использовании** формируется на базе данных форм федерального государственного статистического наблюдения предприятий и организаций перерабатывающей промышленности, сельского хозяйства, торговли, данных статистики внешнеэкономических связей, обследования домашних хозяйств, данных таможенной статистики и других, характеризующих источники образования продовольственных ресурсов и направления их использования за календарный год.

В объеме потребления населением основных продуктов питания учитываются соответственно:

- мясо, субпродукты 1 и 2 категорий в натуре, сало и мясопродукты в пересчете на мясо (колбаса, мясо копчености, мясные и мясорастительные консервы, котлеты и т.п.);
- молоко и молочные продукты (масло животное, сыр, брынза, сливки, сметана, мороженное, молочные консервы, сухое молоко и т.п.) в пересчете на молоко (коэффициенты пересчета определяются по данным о фактическом расходе молока на эти продукты);
- яйца всякой домашней птицы, яичный порошок, меланж в пересчете на яйца;
- мука, крупа, зерно в натуре, хлеб пшеничный и макаронные изделия в пересчете на муку;
- картофель, овощи продовольственные бахчевые (свежие, сушеные, соленые, переработанные на консервы, маринованные и др. в пересчете на свежие).

СЕЛЬСКОЕ ХОЗЯЙСТВО

**14.1. ОБЩАЯ ЗЕМЕЛЬНАЯ ПЛОЩАДЬ И СЕЛЬСКОХОЗЯЙСТВЕННЫЕ
УГОДЬЯ В РАСПРЕДЕЛЕНИИ ПО ЗЕМЛЕПОЛЬЗОВАТЕЛЯМ**

(на 1 января; тысяч гектаров)

	Земли, используемые землепользователями, занимающимися сельхозпроизводством	в том числе:				
		сельскохозяйственных предприятий и организаций	крестьянских (фермерских) хозяйств	в личном пользовании граждан	из них	
					индивидуальное приусадебное землепользование	коллективные и индивидуальные сады и огороды

Общая земельная площадь

2011	179,5	134,5	30,7	14,3	12,4	0,2
2012	177,4	131,9	31,1	14,4	12,4	0,2
2013	177,4	131,5	31,3	14,6	12,6	0,2
2014	178,8	131,4	31,4	16,0	12,7	0,2
2015	178,8	131,4	31,4	16,0	12,7	0,2
2016	178,8	131,4	31,4	16,0	12,7	0,2

Все сельскохозяйственные угодья

2011	167,1	123,6	30,5	13,0	14,4	0,2
2012	165,0	121,0	30,9	13,1	10,0	0,2
2013	164,9	120,6	31,1	13,2	10,1	0,2
2014	165,1	120,5	31,2	13,4	10,3	0,2
2015	165,1	120,5	31,2	13,4	10,3	0,2
2016	165,1	120,5	31,2	13,4	10,3	0,2

Пашня

2011	95,3	58,1	27,3	9,9	8,8	0,1
2012	95,3	57,6	27,7	10,0	8,8	0,1
2013	95,2	57,2	27,9	10,1	8,8	0,1
2014	95,4	57,1	28,0	10,3	8,8	0,1
2015	95,4	57,1	28,0	10,3	8,8	0,1
2016	95,4	57,1	28,0	10,3	8,8	0,1

Сенокосы и пастбища

2011	68,0	64,1	3,0	0,9	0,7	-
2012	65,9	62,0	3,0	0,9	0,7	-
2013	65,9	62,0	3,0	0,9	0,8	-
2014	65,9	62,0	3,0	0,9	0,8	-
2015	65,9	62,0	3,0	0,9	0,8	-
2016	65,9	62,0	3,0	0,9	0,8	-

Ингушетия в цифрах

СЕЛЬСКОЕ ХОЗЯЙСТВО

14.2. ПРОДУКЦИЯ СЕЛЬСКОГО ХОЗЯЙСТВА ПО КАТЕГОРИЯМ ХОЗЯЙСТВ (в фактически действовавших ценах, миллионов рублей)

	2010	2011	2012	2013	2014	2015
--	------	------	------	------	------	------

Хозяйства всех категорий

Продукция сельского хозяйства- всего	3248,5	4475,7	3902,9	4639,9	5464,1	6691,4
растениеводство	939,9	1394,7	1248,2	1468,5	2064,0	2171,3
животноводство	2308,5	3081,0	2654,7	3171,4	3400,1	4520,1

Сельскохозяйственные предприятия

Продукция сельского хозяйства	273,6	344,0	314,9	469,2	371,9	435,0
растениеводство	238,3	314,1	296,8	457,1	347,2	376,5
животноводство	35,3	29,9	18,1	12,1	24,7	58,5

Хозяйства населения

Продукция сельского хозяйства	2499,9	3627,4	3038,1	3533,5	3730,5	4568,3
растениеводство	599,3	803,6	687,5	790,8	906,1	1048,9
животноводство	1900,6	2823,8	2350,6	2742,7	2824,4	3549,4

Крестьянские (фермерские) хозяйства

Продукция сельского хозяйства	474,9	504,3	549,9	637,2	1361,7	1688,1
растениеводство	102,3	277,0	263,9	220,6	810,7	775,9
животноводство	372,6	227,3	286,0	416,6	551,0	912,2

В процентах к итогу

Хозяйства всех категорий	100,0	100,0	100,0	100,0	100,0	100,0
в том числе:						
сельскохозяйственные предприятия	8,4	7,7	8,1	10,1	6,8	6,5
хозяйства населения	77,0	81,0	77,8	76,2	68,3	68,3
крестьянские (фермерские) хозяйства	14,6	11,3	14,1	13,7	24,9	25,2

Ингушетия в цифрах

**14.3. ИНДЕКСЫ ФИЗИЧЕСКОГО ОБЪЕМА ПРОДУКЦИИ
СЕЛЬСКОГО ХОЗЯЙСТВА ПО КАТЕГОРИЯМ ХОЗЯЙСТВ**
(в сопоставимых ценах)

	Хозяйства всех категорий	в том числе:		
		сельскохозяйственные предприятия	хозяйства населения	крестьянские (фермерские) хозяйства

В процентах к предыдущему году

2010	98,6	87,9	101,7	88,7
2011	111,7	147,1	104,4	130,6
2012	81,5	67,6	78,4	112,2
2013	108,7	200,2	100,5	113,2
2014	108,3	61,5	100,3	185,3
2015	112,0	135,9	107,7	119,9

В % к предыдущему году

2010	110,4	138,1	108,0	110,5
2011	137,8	125,7	145,1	106,2
2012	87,2	91,5	83,8	109,0
2013	118,9	149,0	116,3	115,9
2014	117,8	79,3	105,6	213,7
2015	122,5	117,0	122,5	124,0

14.4. СТРУКТУРА ВАЛОВОЙ ПРОДУКЦИИ СЕЛЬСКОГО ХОЗЯЙСТВА
ПО КАТЕГОРИЯМ ХОЗЯЙСТВ
(в процентах)

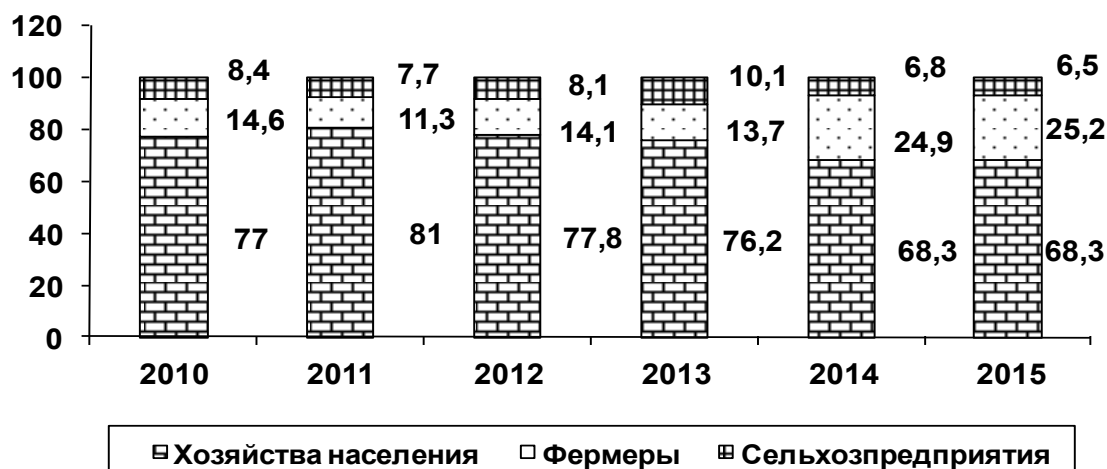

14.5. СТРУКТУРА ВАЛОВОЙ ПРОДУКЦИИ СЕЛЬСКОГО ХОЗЯЙСТВА
ПО ОТРАСЛЯМ ПРОИЗВОДСТВА
(в процентах)

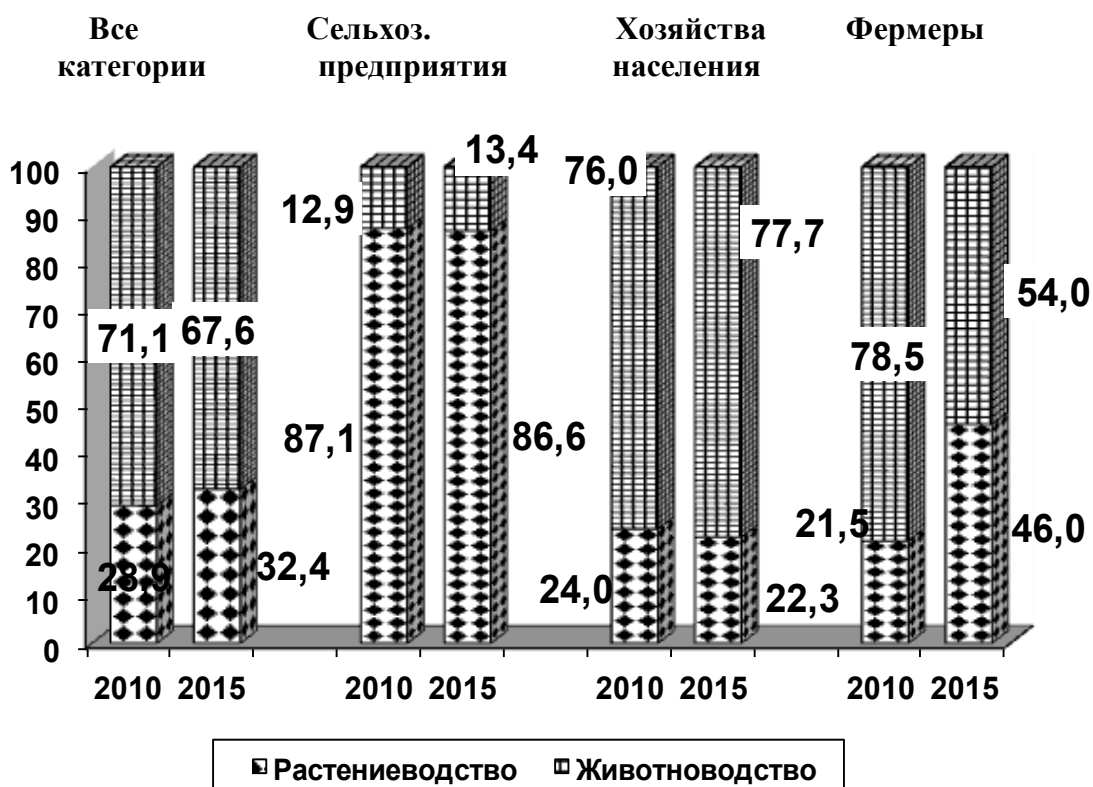

**14.6. СТРУКТУРА ПРОИЗВОДСТВА ОСНОВНЫХ ВИДОВ
СЕЛЬСКОХОЗЯЙСТВЕННОЙ ПРОДУКЦИИ ПО КАТЕГОРИЯМ ХОЗЯЙСТВ**

(в процентах к итогу)

	2010	2011	2012	2013	2014	2015
--	------	------	------	------	------	------

Сельскохозяйственные предприятия

Зерно (в весе после доработки)	65,1	53,1	43,9	65,2	44,2	42,2
Сахарная свекла (фабричная)	-	-	-	-	-	-
Картофель	4,2	11,1	9,4	5,8	2,1	1,7
Овощи	4,2	29,1	49,5	2,9	2,8	19,8
Мясо (в убойном весе)	3,5	3,9	1,2	0,8	1,0	0,9
Молоко	0,4	0,5	0,3	0,1	0,9	3,1
Яйца	-	-	-	-	-	-
Шерсть (в физическом весе)	9,8	11,4	12,7	13,9	13,5	10,4
Мед	7,4	11,5	13,9	11,1	9,9	10,0

Хозяйства населения

Зерно (в весе после доработки)	6,0	3,9	5,4	3,1	3,1	4,2
Сахарная свекла (фабричная)	-	-	-	-	-	-
Картофель	93,4	79,9	81,2	85,7	57,2	54,5
Овощи	83,1	52,5	36,5	70,6	38,0	30,8
Мясо (в убойном весе)	83,0	80,3	82,9	83,7	82,5	82,2
Молоко	85,6	84,3	75,5	70,7	67,9	62,2
Яйца	76,7	75,2	59,4	62,1	60,6	60,0
Шерсть (в физическом весе)	42,9	40,6	43,4	28,5	32,5	26,7
Мед	48,5	39,1	76,4	61,1	60,5	60,0

Крестьянские (фермерские) хозяйства

Зерно (в весе после доработки)	28,9	43,0	50,8	31,7	52,7	53,6
Сахарная свекла (фабричная)	-	-	-	-	-	-
Картофель	2,4	9,1	9,4	8,5	40,7	43,8
Овощи	12,7	18,5	14,0	16,5	59,2	49,4
Мясо (в убойном весе)	13,5	15,8	15,9	15,5	16,5	16,9
Молоко	14,0	15,2	24,2	29,2	31,2	34,7
Яйца	23,3	24,8	40,6	37,9	39,4	40,0
Шерсть (в физическом весе)	47,3	48,0	43,9	47,6	54,0	62,9
Мед	44,1	49,4	9,7	27,8	29,6	30,0

**14.7. ОСНОВНЫЕ ПОКАЗАТЕЛИ ДЕЯТЕЛЬНОСТИ
СЕЛЬСКОХОЗЯЙСТВЕННЫХ ПРЕДПРИЯТИЙ**
(по крупным и средним хозяйствам)

	2010	2011	2012	2013	2014	2015
Число сельскохозяйственных предприятий (на конец года)	28	28	28	15	16	19
Среднесписочная численность работников, занятых в сельскохозяйственном производстве, тыс. человек	0,9	0,9	1,1	1,2	1,1	1,1
Сельскохозяйственные угодья, тыс. га	71,9	73,0	73,0	70,2	79,5	73,0
Прибыль, убыток (-) от продаж, млн. рублей	-44,3	-47,3	-8,2	-15,2	-24,3	-12,6
Уровень рентабельности, убыточности (-) в % к затратам на производство продаж	-29,3	-28,6	-7,1	-6,0	-9,5	-6,4
Число убыточных сельскохозяйственных предприятий, в % от общего числа сельскохозяйственных предприятий	61,5	60,0	38,1	35,3	14,3	27,8
Посевная площадь, тыс. га	22,7	24,6	27,1	31,4	30,7	25,5
зерновые культуры (без кукурузы)	15,2	14,1	13,0	18,2	19,0	12,2
сахарная свекла (фабричная)	-	-	-	-	-	-
подсолнечник	4,4	4,4	4,5	4,5	2,3	2,7
картофель	0,4	0,2	0,3	0,2	-	0,03
овощи	0,1	0,04	0,2	0,0	0,01	-
Поголовье скота (на конец года), тыс. голов						
крупного рогатого	1,3	1,4	1,0	0,9	0,7	0,3
в том числе коров	0,2	0,4	0,3	0,2	0,1	-
свиней	-	-	-	-	-	-
овец и коз	10,9	14,2	9,7	9,8	9,5	8,4

СЕЛЬСКОЕ ХОЗЯЙСТВО

	2010	2011	2012	2013	2014	2015
Производство продукции сельского хозяйства, тыс. тонн:						
зерна без кукурузы (в весе после доработки)	23,2	24,2	14,5	39,5	32,9	15,9
сахарная свекла (фабричная)	-	-	-	-	-	-
подсолнечник	1,7	2,4	2,2	2,9	1,0	0,4
картофель	1,1	0,6	0,4	1,1	-	0,02
овощей	0,1	0,04	0,02	0,0	0,004	-
скота и птицы (выращено в живой массе)	0,2	0,2	0,1	0,1	0,2	0,1
молока	0,3	0,4	0,2	0,1	0,6	0,003
яиц, млн. штук	-	-	-	-	-	-
шерсти (в физическом весе) тонн	18,0	25,0	24,0	23,0	27,0	25,0
Приходится в среднем на одно предприятие:						
работников, человек	45	32	39	80	69	58
посевной площади всех сельскохозяйственных культур, га	811	879	968	2093	1917	1339
крупного рогатого скота, голов	48	50	37	60	63	13
в том числе коров	7	14	10	13	6	-
свиней, голов	-	-	-	-	-	-
овец и коз, голов	404	507	346	653	861	440

**14.8. РЕАЛИЗАЦИЯ ОСНОВНЫХ ВИДОВ ПРОДУКЦИИ
СЕЛЬСКОХОЗЯЙСТВЕННЫМИ ПРЕДПРИЯТИЯМИ**

	2010	2011	2012	2013	2014	2015
Реализовано, тысяч тонн						
Зерно	23,8	23,0	16,6	47,2	30,6	25,5
в том числе						
пшеница	8,5	10,9	6,1	18,5	15,9	11,2
Подсолнечник	2,3	2,3	2,6	3,2	0,9	0,5
Картофель	1,0	1,5	0,8	1,1	1,2	0,9
Овощи	0,002	0,02	0,1	0,1	0,1	1,5
Скот и птица (в живой массе)	0,2	0,2	0,1	0,1	0,2	0,1
Молоко и молочные продукты	0,2	0,1	0,1	0,1	0,4	1,9
Яйца, млн. штук	-	-	-	-	-	-
Шерсть, тонн	14,9	22,1	21,8	22,9	18,8	23,7
Мед, тонн	2,0	5,0	5,0	8,2	7,7	6,2

В процентах к предыдущему году

Зерно	98,3	96,6	72,2	284,3	64,8	83,3
в том числе						
пшеница	149,1	128,2	56,0	303,2	85,9	70,4
Подсолнечник	575,0	100,0	113,0	123,0	28,1	55,6
Картофель	200,0	150,0	53,3	137,5	109,1	75,0
Овощи	-	-	-	100,0	100,0	1500,0
Скот и птица (в живой массе)	66,7	100,0	50,0	100,0	200,0	50,0
Молоко и молочные продукты	66,7	50,0	100,0	100,0	400,0	475,0
Яйца, млн. штук	-	-	-	-	-	-
Шерсть, тонн	109,6	148,3	98,6	105,0	82,1	126,1
Мед, тонн	133,3	250,0	100,0	164,0	93,9	80,5

**14.9. РЕНТАБЕЛЬНОСТЬ (УБЫТОЧНОСТЬ) ПРОДУКЦИИ, РЕАЛИЗОВАННОЙ
СЕЛЬСКОХОЗЯЙСТВЕННЫМИ ПРЕДПРИЯТИЯМИ**

(отношение прибыли к себестоимости реализованной продукции, в процентах)

	2010	2011	2012	2013	2014	2015
Зерно	-20,1	7,1	23,2	-0,5	-12,2	-1,0
Сахарная свекла (фабричная)	-	-	-	-	-	-
Подсолнечник	-48,2	-32,4	31,1	-10,0	2,9	10,1
Картофель	7,7	-41,9	-29,7	0,6	-7,2	-8,5
Овощи (открытого грунта)	233,3	-35,6	-10,4	4,7	5,6	16,1
Молоко и молочная продукция (в пересчете на молоко)	-68,5	-17,5	-11,1	-5,7	-11,5	-
Мясо:						
крупного рогатого скота	-67,3	-54,5	-39,2	-32,9	-6,6	-7,3
свиней	-	-	-	-	-	-
овец и коз	26,3	88,3	-48,2	37,8	-4,6	-5,2
птицы	-	-	-	-	-	-
Яйца	-	-	-	-	-	-
Шерсть	-78,1	-16,0	-2,5	-2,3	-8,4	-18,5

**14.10. ПРОИЗВОДСТВО ОСНОВНЫХ ВИДОВ
СЕЛЬСКОХОЗЯЙСТВЕННОЙ ПРОДУКЦИИ В ХОЗЯЙСТВАХ НАСЕЛЕНИЯ**

	2010	2011	2012	2013	2014	2015
Тысяч тонн						
Картофель	27,5	32,2	32,3	32,4	32,6	32,7
Овощи	1,5	2,3	2,4	2,4	2,4	2,4
Плоды и ягоды	0,7	0,7	0,7	0,7	0,8	0,9
Мясо (в убойном весе)	2,6	2,6	2,7	2,6	2,5	2,5
Молоко	62,9	63,0	56,9	48,0	45,3	46,2
Яйца, млн. штук	6,3	6,4	4,6	5,9	6,5	6,6
Шерсть, тонн	79	89	82	64	65	67
Мед, тонн	33	43	55	44	49	60

В процентах к предыдущему году

Картофель	86,5	117,1	100,3	100,3	100,6	100,3
Овощи	93,8	153,3	104,3	100,0	100,0	100,0
Плоды и ягоды	100,0	100,0	100,0	100,0	114,3	112,5
Мясо (в убойном весе)	104,0	100,0	103,9	96,3	96,2	99,3
Молоко	101,9	100,2	90,3	84,4	94,4	102,0
Яйца, млн. штук	118,9	101,6	71,9	128,3	110,2	101,5
Шерсть, тонн	117,9	112,7	92,1	78,0	101,6	103,1
Мед, тонн	106,5	130,3	127,9	80,0	111,4	122,4

**МАТЕРИАЛЬНО-ТЕХНИЧЕСКАЯ БАЗА
СЕЛЬСКОГО ХОЗЯЙСТВА**

**14.11. ПАРК ОСНОВНЫХ ВИДОВ ТЕХНИКИ
В СЕЛЬСКОХОЗЯЙСТВЕННЫХ ПРЕДПРИЯТИЯХ**

(на конец года; штук)

	2010	2011	2012	2013	2014	2015
Трактора ¹⁾	302	306	335	364	368	340
Плуги	113	158	184	209	198	211
Культиваторы	96	104	111	148	156	144
Сеялки	97	99	61	79	76	78
Комбайны:						
зерноуборочные	119	123	97	117	114	105
кукурузоуборочные	20	15	13	12	9	13
кормоуборочные	12	15	4	6	5	9
картофелеуборочные, штук	-	-	-	-	-	-
Свеклоуборочные машины	-	-	-	-	-	-
Косилки	22	31	7	16	20	21
Пресс- подборщики	5	11	21	24	30	27
Жатки валковые	2	1	1	1	1	1
Дождевальные и поливные машины и установки	2	1	-	-	-	-
разбрасыватели твердых минеральных удобрений	9	7	3	4	5	4
Машины для внесения в почву:						
твердых органических удобрений	3	2	2	-	-	-
жидких органических удобрений	3	3	1	-	4	-
Опрыскиватели и опыливатели тракторы	27	24	11	13	23	23
Доильные установки и агрегаты	4	4	-	-	-	-

1) Без тракторов, на которых смонтированы землеройные, мелиоративные и другие машины

**14.12. ОБЕСПЕЧЕННОСТЬ СЕЛЬСКОХОЗЯЙСТВЕННЫХ ПРЕДПРИЯТИЙ
ТРАКТОРАМИ И КОМБАЙНАМИ**

	2010	2011	2012	2013	2014	2015
Приходится тракторов на 1000 га пашни, штук	7,1	5,3	5,8	6,4	6,4	6,0
Нагрузка пашни на один трактор, га	140	188,2	171,9	156,9	155,2	168,1
Приходится комбайнов на 1000 га посева соответствующих культур, штук:						
зерноуборочных	7	8	7	6	5	2
кукурузоуборочных	5	5	3	2	2	1
картофелеуборочных	-	-	-	-	-	-
свеклоуборочных	-	-	-	-	-	-
Приходится посевов соответствующих культур на один комбайн, га						
зерноуборочный	147	127	146,0	177,0	191,2	140,0
кукурузоуборочный	206	155	271,0	458,8	601,1	596,5
картофелеуборочный	-	-	-	-	-	-
свеклоуборочный	-	-	-	-	-	-
Приходится на 100 тракторов, штук						
плугов	38	52	61	57	54	62
культиваторов	32	34	28	41	42	42
сеялок	32	32	15	22	21	23
косилок тракторных	7	10	2	4	5	6

**14.13. ВНЕСЕНИЕ МИНЕРАЛЬНЫХ УДОБРЕНИЙ ПОД ПОСЕВЫ
В СЕЛЬСКОХОЗЯЙСТВЕННЫХ ПРЕДПРИЯТИЯХ**

	2010	2011	2012	2013	2014	2015
Внесено минеральных удобрений (в пересчете на 100 % питательных веществ)-всего, тыс. тонн	0,8	0,2	0,1	0,4	0,5	0,3
на один гектар посевов, кг	22,4	6,3	3,7	11,6	15,6	11,0
в том числе под:						
зерновые культуры (включая кукурузу)	26,7	7,6	6,1	16,2	20,0	17,5
сахарную свеклу (фабричную)	-	-	-	-	-	-
подсолнечник	16,3	7,2	0,5	0,6	5,2	-
картофель	167,6	0,4	-	-	-	-
овощи и культуры бахчевые	-	-	-	-	42,9	107,4
Удельный вес удобренной минеральными удобрениями площади во всей посевной площади, %	42,6	12,2	9,9	23,3	45,7	20,0

В процентах к предыдущему году

Внесено минеральных удобрений – всего	266,7	25,0	50,0	400,0	125,0	60,0
на один гектар посевов	211,3	28,1	58,7	313,5	134,5	70,5
в том числе:						
зерновые культуры (включая кукурузу)	205,4	28,5	80,3	265,6	123,5	87,5
сахарную свеклу (фабричную)	-	-	-	-	-	-
подсолнечник	346,8	44,2	6,9	120,0	866,6	-
картофель	53,2	0,2	-	-	-	-
овощи и культуры бахчевые	-	-	-	-	-	250,3

**14.14. ПОСЕВНЫЕ ПЛОЩАДИ СЕЛЬСКОХОЗЯЙСТВЕННЫХ КУЛЬТУР
В ХОЗЯЙСТВАХ ВСЕХ КАТЕГОРИЙ**

(тысяч гектаров)

	2010	2011	2012	2013	2014	2015
Вся посевная площадь	62,7	79,1	71,6	62,7	67,7	67,5
Зерновые культуры	39,1	45,7	38,7	44,1	46,8	48,0
Озимые зерновые культуры	13,9	20,5	15,2	20,6	23,4	16,7
пшеница	5,5	12,4	8,2	11,1	16,2	14,3
рожь	-	-	-	-	-	-
ячмень	8,4	8,1	7,0	9,5	7,2	2,3
Яровые зерновые культуры	24,7	24,9	23,0	23,5	23,4	31,3
пшеница	0,04	0,8	0,5	0,2	0,3	-
кукуруза на зерно	18,2	20,6	17,9	18,2	19,4	28,0
ячмень	0,6	0,1	0,4	1,0	0,5	0,1
овес	5,9	3,3	4,1	3,9	2,9	3,0
просо	-	-	0,1	-	-	-
гречиха	-	0,1	-	0,0	0,08	-
рис	-	-	-	-	-	-
зернобобовые	0,4	0,2	0,5	0,2	0,2	0,2
Технические культуры	13,3	15,2	10,1	8,1	6,8	5,4
сахарная свекла	0,02	0,1	0,02	-	-	-
масличные	13,2	15,1	9,8	8,1	6,8	5,4
подсолнечник	12,8	15,0	9,7	8,1	6,6	5,1
соя	0,3	0,1	0,1	-	0,05	0,2
Картофель и овощебахчевые	3,9	13,0	16,2	5,0	7,5	8,0
картофель	3,2	8,5	11,9	4,0	5,4	5,9
овощи	0,7	4,1	4,2	1,0	2,1	2,0
Кормовые культуры	6,4	5,2	6,5	5,5	6,6	6,1
многолетние травы	1,0	7,3	0,6	0,4	0,4	0,5
однолетние травы	3,4	2,8	3,8	3,9	4,5	3,7
кукуруза на силос, зеленый корм и сенаж	2,0	1,7	1,7	1,1	1,8	1,9
кормовые корнеплоды	-	-	-	-	-	-
сахарная свекла на корм скоту	-	-	-	-	-	-

В процентах к предыдущему году

Посевная площадь-всего	109,0	126,2	90,5	87,6	108,0	99,7
Зерновые культуры	99,2	116,9	84,7	114,0	106,1	102,6
озимые культуры	71,6	147,5	74,1	135,5	113,6	71,4
яровые культуры	123,5	97,2	92,4	102,2	99,6	133,8
Технические культуры	233,3	114,3	66,4	80,2	854,0	79,4
сахарная свекла	-	-	-	-	-	-
подсолнечник	241,5	117,2	64,7	83,5	81,5	77,3
соя	-	-	-	-	-	-
Картофель	123,4	265,6	140,0	30,9	135,0	109,3
Овощи	100,0	585,7	102,4	23,8	210,0	95,2
Кормовые культуры	70,3	81,3	125,0	84,6	120,0	92,4

**14.15. СТРУКТУРА ПОСЕВНЫХ ПЛОЩАДЕЙ
СЕЛЬСКОХОЗЯЙСТВЕННЫХ КУЛЬТУР ПО КАТЕГОРИЯМ ХОЗЯЙСТВ**
(в процентах)

	Хозяйства всех категорий	в том числе		
		сельскохозяйственные предприятия	хозяйства населения	крестьянские (фермерские) хозяйства
Вся посевная площадь				
2010	100,0	55,6	6,3	38,0
2011	100,0	44,6	5,0	50,4
2012	100,0	50,4	5,6	44,0
2013	100,0	59,1	6,4	34,5
2014	100,0	54,6	5,9	39,5
2015	100,0	51,6	5,9	42,5
Зерновые культуры				
2010	100,0	55,4	2,9	41,7
2011	100,0	50,8	2,5	46,7
2012	100,0	56,4	2,9	40,7
2013	100,0	59,4	2,5	38,1
2014	100,0	44,2	3,1	52,7
2015	100,0	52,0	2,3	45,7

	Хозяйства всех категорий	в том числе		
		сельскохозяйственные предприятия	хозяйства населения	крестьянские (фермерские) хозяйства
Технические культуры				
2010	100,0	53,5	-	46,5
2011	100,0	39,0	-	61,0
2012	100,0	56,4	-	43,6
2013	100,0	67,0	-	33,0
2014	100,0	46,2	-	53,8
2015	100,0	69,3	-	30,7
Картофель и овощи бахчевые культуры				
2010	100,0	18,4	71,5	10,1
2011	100,0	14,4	22,0	63,6
2012	100,0	15,6	17,6	66,8
2013	100,0	9,6	57,0	33,4
2014	100,0	5,0	38,1	56,9
2015	100,0	8,9	35,7	55,4
Кормовые культуры				
2010	100,0	84,5	-	15,5
2011	100,0	81,6	-	18,4
2012	100,0	95,6	-	4,4
2013	100,0	91,5	-	8,5
2014	100,0	95,1	-	4,9
2015	100,0	88,9	-	11,1

**14.16. ВАЛОВОЙ СБОР СЕЛЬСКОХОЗЯЙСТВЕННЫХ КУЛЬТУР
В ХОЗЯЙСТВАХ ВСЕХ КАТЕГОРИЙ
(тысяч тонн)**

	2010	2011	2012	2013	2014	2015
Зерно (в весе после доработки)-всего	43,9	73,1	54,8	95,4	97,7	71,1
в том числе:						
пшеница озимая	11,2	22,1	9,4	25,3	24,9	19,9
пшеница яровая	0,1	2,6	0,8	0,4	0,6	-
рожь озимая	-	-	-	-	-	-
кукуруза на зерно	10,9	31,4	29,3	41,1	56,2	45,6
ячмень озимый	14,6	12,5	8,4	20,3	9,8	3,5
ячмень яровой	0,4	0,2	0,7	1,8	1,1	-
овес	6,4	4,1	5,6	6,2	4,9	1,8
проса	-	-	-	-	-	-
гречиха	-	-	-	-	-	-
рис	-	-	-	-	-	-
зернобобовые	0,4	0,3	0,4	0,3	0,3	0,3
в том числе горох	0,2	-	0,1	0,1	-	-
Сахарная свекла (фабричная)	-	-	-	-	-	-
Масличные культуры	3,4	6,8	6,5	6,3	5,6	1,0
в том числе:						
подсолнечник	3,4	6,7	6,5	6,3	5,5	0,9
соя	-	0,001	-	-	0,05	-
Картофель	29,5	40,3	39,8	37,8	57,0	60,0
Овощи – всего	1,8	4,5	6,5	3,4	6,4	7,8
Бахчи продовольственные	-	-	-	-	0,01	0,06
Кормовые культуры						
в том числе:						
сено многолетних трав	1,4	1,9	1,3	3,6	0,5	0,9
сено однолетних трав	3,0	3,3	2,6	4,6	3,2	1,0
кукуруза на силос, зеленый корм (на сенаж)	4,5	7,4	4,6	2,9	6,5	0,3
кормовые корнеплоды	-	-	-	-	-	-
сахарная свекла на корм скоту	-	-	-	-	-	-

В процентах к предыдущему году

Зерно (в весе после доработки)-всего	63,3	166,5	75,0	174,1	102,4	72,8
Сахарная свекла	-	-	-	-	-	-
Подсолнечник	178,9	197,1	97,0	96,9	87,3	16,4
Соя	-	-	-	-	-	-
Картофель	84,5	136,6	98,8	95,0	150,8	15,3
Овощи	90,0	222,2	144,4	52,3	188,2	121,9
Бахчи продовольственные	-	-	-	-	-	600,0
Сено	146,7	118,2	75,0	210,3	45,1	51,4
Кормовые корнеплоды	-	-	-	-	-	-
Кукуруза на силос, зеленый корм (на сенаж)	93,8	164,4	62,2	63,0	224,1	4,6

14.17. СТРУКТУРА ПРОИЗВОДСТВА ОСНОВНЫХ ПРОДУКТОВ
РАСТЕНИЕВОДСТВА ПО КАТЕГОРИЯМ ХОЗЯЙСТВ
(в процентах)

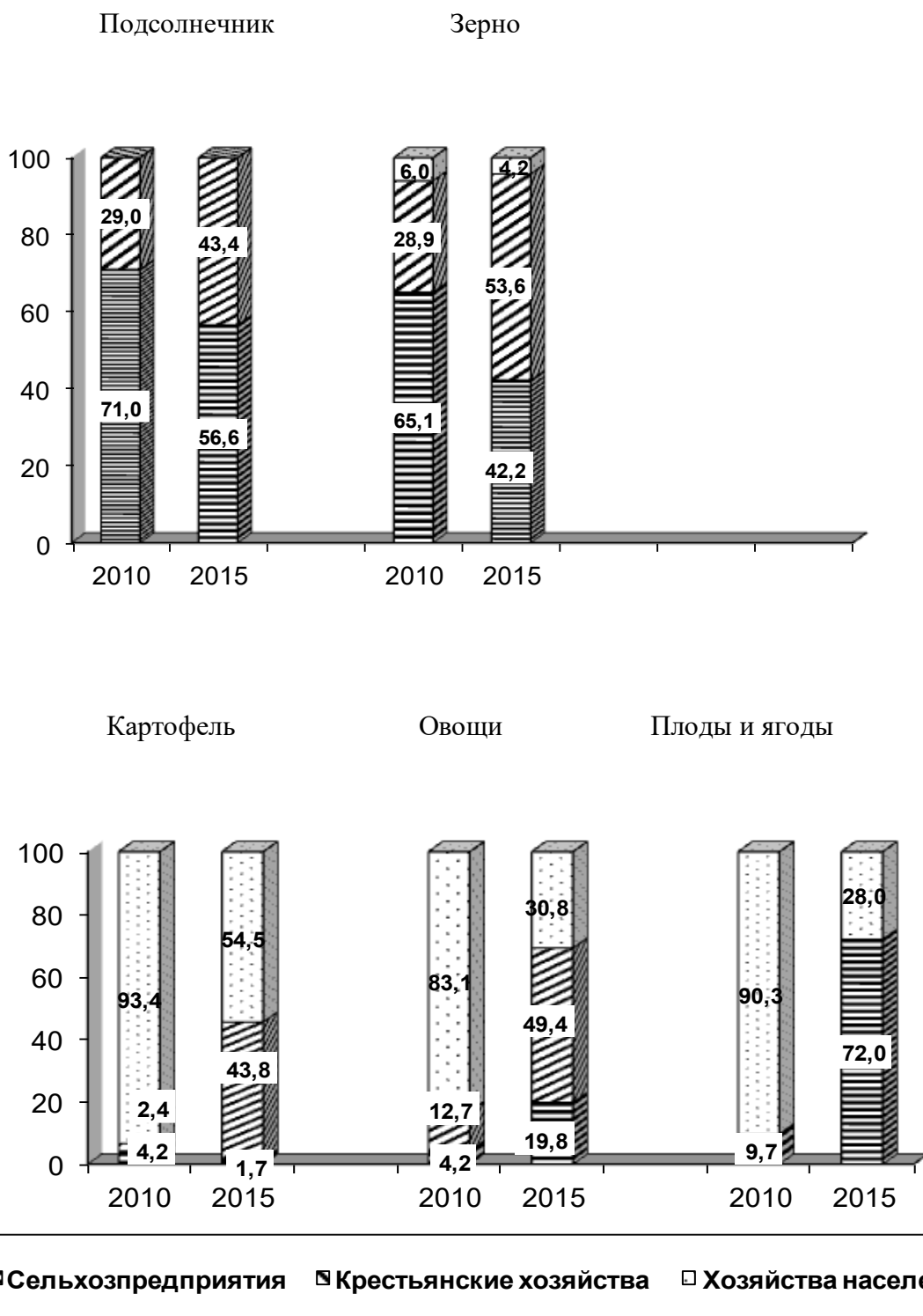

**14.18. УРОЖАЙНОСТЬ СЕЛЬСКОХОЗЯЙСТВЕННЫХ КУЛЬТУР
В ХОЗЯЙСТВАХ ВСЕХ КАТЕГОРИЙ**
(центнеров с 1 гектара)

	2010	2011	2012	2013	2014	2015
Зерновые культуры (в весе после доработки)	16,9	21,7	21,8	24,4	23,0	21,4
в том числе:						
пшеница озимая	20,5	19,7	19,3	23,2	15,8	14,4
пшеница яровая	17,0	32,7	15,0	18,4	20,1	-
рожь озимая	-	-	-	-	-	-
кукуруза на зерно	15,3	27,7	25,6	30,0	33,7	26,1
ячмень озимый	17,7	17,9	20,9	22,0	15,3	16,7
ячмень яровой	12,5	19,6	19,8	19,1	21,5	-
овес	14,2	13,0	16,5	15,6	18,3	11,3
проса	-	-	-	-	-	-
гречиха	-	-	-	-	-	-
рис	-	-	-	-	-	-
зернобобовые	13,5	19,1	10,7	20,4	20,3	21,2
в том числе горох	11,5	-	5,4	25,0	-	-
Сахарная свекла (фабричная)	-	-	-	-	-	-
Масличные культуры	7,6	8,2	9,8	8,7	10,1	9,0
подсолнечник	7,6	8,2	9,8	8,7	10,2	9,0
soя	-	2,6	-	-	6,0	-
Картофель	107,9	134,0	120,0	125,8	124,9	125,6
Овощи	29,0	49,5	74,6	44,4	46,6	46,5
Кукуруза на силос, зеленый корм и сенаж	28,5	43,1	41,6	30,9	37,0	14,5
Кормовые корнеплоды	-	-	-	-	-	-
Сено многолетних трав	14,2	25,9	21,1	14,2	18,9	17,9
Сено однолетних трав	10,0	16,0	8,2	14,2	8,6	8,9

* -урожайность от уборочной площади.

В процентах к предыдущему году

Зерновые культуры (в весе после доработки)	79,3	125,4	100,5	111,9	94,3	93,0
Сахарная свекла	-	-	-	-	-	-
Подсолнечник	131,0	107,9	119,5	88,8	117,2	88,2
Соя	-	-	-	-	-	-
Картофель	80,2	124,2	89,6	104,8	99,3	100,6
Овощи	104,7	170,7	150,7	59,5	105,0	99,8
Сено многолетних трав	182,1	182,4	81,5	67,3	133,1	94,7
Сено однолетних трав	131,6	160,0	51,3	173,2	60,6	103,5

**14.19. СТРУКТУРА ПРОИЗВОДСТВА ЗЕРНА ПО ВИДАМ КУЛЬТУР
В ХОЗЯЙСТВАХ ВСЕХ КАТЕГОРИЙ
(в процентах к общему валовому сбору)
2013**

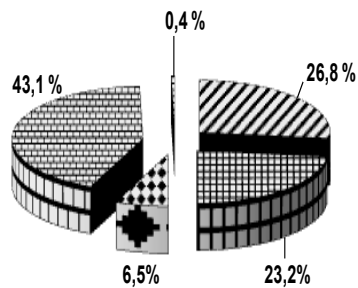

■ пшеница ■ ячмень ■ овес ■ кукуруза ■ зернобобовые

2014

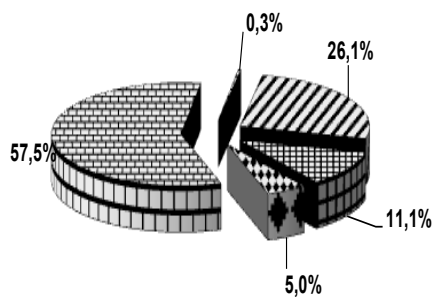

■ пшеница ■ ячмень ■ овес ■ кукуруза ■ зернобобовые

2015

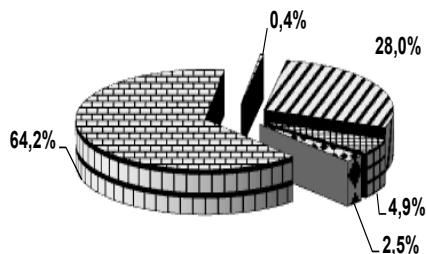

■ пшеница ■ ячмень ■ овес ■ кукуруза ■ зернобобовые

Ингушетия в цифрах

14.20. ВАЛОВОЙ СБОР ЗЕРНА ПО КАТЕГОРИЯМ ХОЗЯЙСТВ
(в весе после доработки)

	Хозяйства всех категорий	в том числе		
		сельскохозяйственные предприятия	хозяйства населения	крестьянские (фермерские) хозяйства
Тысяч тонн				
2010	43,9	28,6	2,6	12,7
2011	73,1	38,8	2,9	31,4
2012	54,8	24,0	2,9	27,8
2013	95,4	62,2	3,0	30,3
2014	97,7	43,2	3,0	51,5
2015	71,1	30,0	3,0	38,1
В процентах к предыдущему году				
2010	63,3	100,4	76,5	34,0
2011	166,5	135,7	111,5	247,3
2012	75,0	61,9	100,0	88,5
2013	174,1	259,2	103,4	109,0
2014	102,4	69,5	100,0	170,0
2015	72,8	39,4	100,0	74,0
В процентах к итогу				
2010	100,0	65,2	5,9	28,9
2011	100,0	53,0	4,0	43,0
2012	100,0	44,0	5,3	50,7
2013	100,0	95,2	3,1	31,8
2014	100,0	44,2	3,1	52,7
2015	100,0	42,2	4,2	53,6

**14.21. ПЛОЩАДЬ ПЛОДОВО-ЯГОДНЫХ И ВИНОГРАДНЫХ
НАСАЖДЕНИЙ В ХОЗЯЙСТВАХ ВСЕХ КАТЕГОРИЙ**
(тысяч гектаров)

	2010	2011	2012	2013	2014	2015
Плодово-ягодные культуры	0,5	0,9	0,9	1,0	1,1	1,1
в том числе:						
в плодоносящем возрасте	0,4	0,4	0,4	0,4	0,6	0,6
Виноградники – всего	0,01	0,01	0,01	0,01	0,01	0,01
в том числе:						
в плодоносящем возрасте	0,01	0,01	0,01	0,01	0,01	0,01

**14.22. ВАЛОВОЙ СБОР И УРОЖАЙНОСТЬ ПЛОДОВ И ЯГОД, ВИНОГРАДА
ВО ВСЕХ КАТЕГОРИЯХ ХОЗЯЙСТВ**

	Валовой сбор, тыс. тонн		Урожайность ц/га	
	плоды и ягоды	виноград	плоды и ягоды	виноград
2010	0,8	0,03	21,3	44,0
2011	0,8	0,03	20,0	46,3
2012	0,9	0,03	27,1	47,3
2013	0,9	0,03	26,4	47,5
2014	1,2	0,03	25,8	48,3
2015	3,2	0,04	42,9	50,1

**14.23. ПЛОЩАДЬ ПЛОДОВО-ЯГОДНЫХ И ВИНОГРАДНЫХ
НАСАЖДЕНИЙ И ВАЛОВОЙ СБОР ПЛОДОВ, ЯГОД И ВИНОГРАДА
ПО КАТЕГОРИЯМ ХОЗЯЙСТВ**

	Хозяйства всех категорий	в том числе		
		сельскохозяйственные предприятия	хозяйства населения	крестьянские (фермерские) хозяйства
Площадь плодово-ягодных насаждений – всего, тыс. га				
2010	0,5	0,2	0,3	-
2011	0,9	0,6	0,3	-
2012	0,9	0,6	0,3	-
2013	0,9	0,6	0,3	-
2014	1,1	0,7	0,3	-
2015	1,1	0,8	0,3	0,0
Площадь виноградных насаждений, тыс. га				
2010	0,01	-	0,01	-
2011	0,01	-	0,01	-
2012	0,01	-	0,01	-
2013	0,01	-	0,01	-
2014	0,01	-	0,01	-
2015	0,01	-	0,01	-

	Хозяйства всех категорий	в том числе		
		сельскохозяйственные предприятия	хозяйства населения	крестьянские (фермерские) хозяйства
Валовой сбор, тыс. тонн				
Плодов и ягод				
2010	0,8	0,1	0,7	-
2011	0,8	0,1	0,7	-
2012	0,9	0,1	0,8	-
2013	0,9	0,1	0,8	-
2014	1,2	0,4	0,8	-
2015	3,2	2,3	0,9	-
Винограда				
2010	0,03	-	0,03	-
2011	0,03	-	0,03	-
2012	0,03	-	0,03	-
2013	0,03	-	0,03	-
2014	0,03	-	0,03	-
2015	0,04	-	0,04	-

ЖИВОТНОВОДСТВО

14.24. ПОГОЛОВЬЕ СКОТА В ХОЗЯЙСТВАХ ВСЕХ КАТЕГОРИЙ
(на 1 января)

	Крупный рогатый скот	в том числе коровы	Свины	Овцы и козы
--	---------------------------------	-------------------------------	--------------	--------------------

Тысяч голов

2011	60,1	31,4	-	93,0
2012	56,0	33,0	-	87,2
2013	46,3	26,3	-	71,4
2014	44,6	25,2	-	78,3
2015	48,3	27,2	-	104,0
2016	54,4	29,7	-	134,2

В процентах к предыдущему году

2011	102,0	100,6	-	113,1
2012	93,2	105,1	-	93,8
2013	82,7	79,7	-	81,9
2014	96,3	95,8	-	104,6
2015	108,3	107,9	-	132,8
2016	112,6	109,2	-	129,0

Ингушетия в цифрах

14.25. ЧИСЛЕННОСТЬ СКОТА В ХОЗЯЙСТВАХ ВСЕХ КАТЕГОРИЙ
(на 1 января; голов)

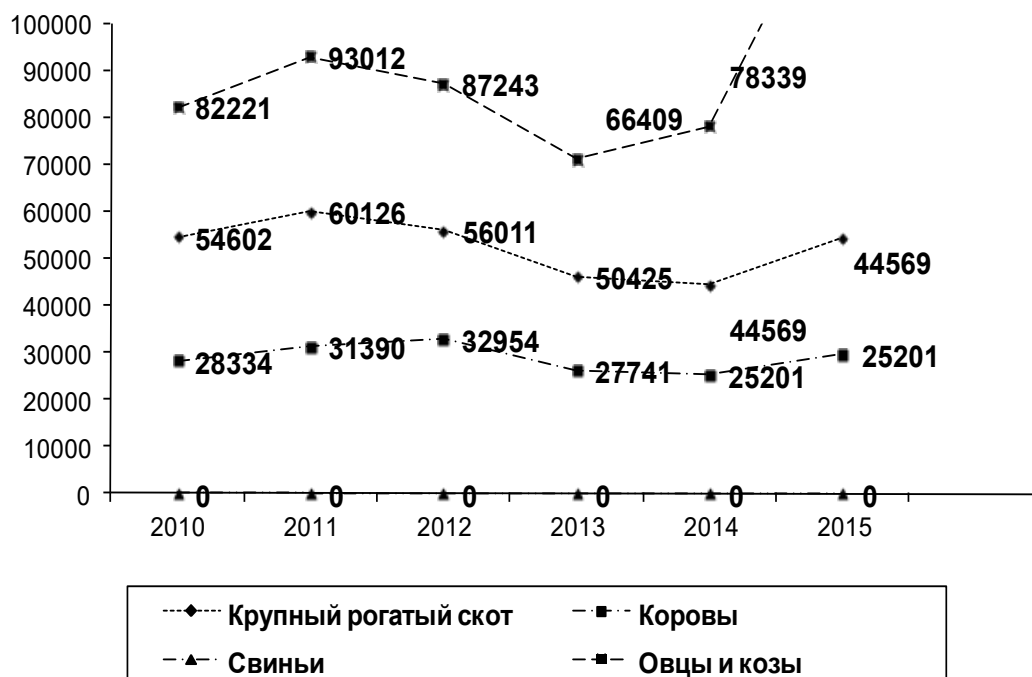

14.26. ЧИСЛЕННОСТЬ ОСНОВНЫХ ВИДОВ СКОТА И ПТИЦЫ
В ХОЗЯЙСТВАХ ВСЕХ КАТЕГОРИЙ
(на 1 января; в процентах к 2010г.)

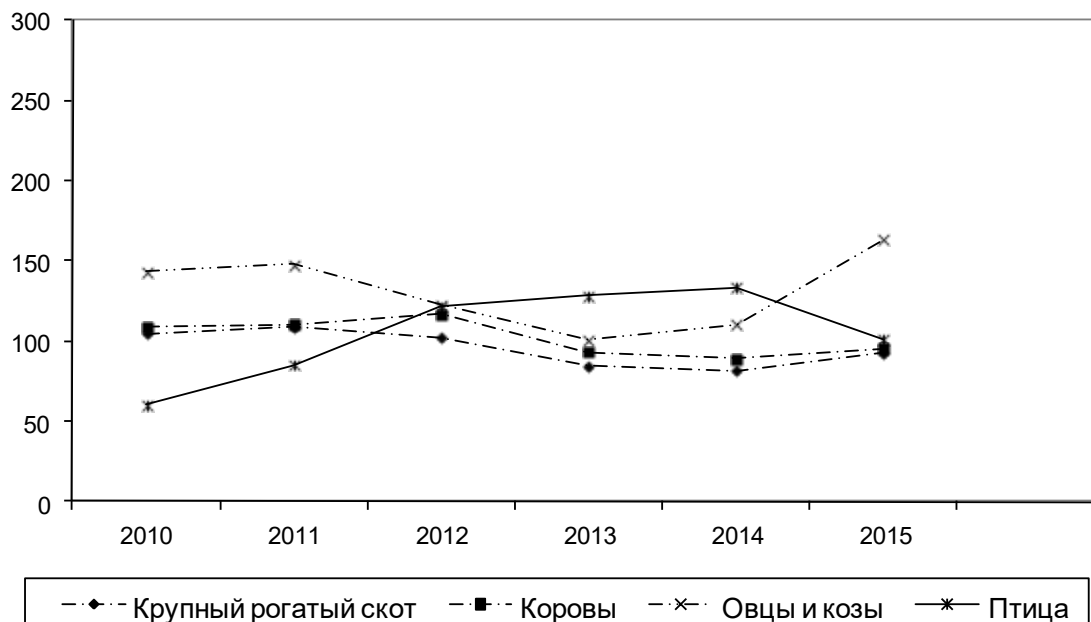

СЕЛЬСКОЕ ХОЗЯЙСТВО

14.27.СТРУКТУРА ПОГОЛОВЬЯ СКОТА ПО КАТЕГОРИЯМ ХОЗЯЙСТВ

(на 1 января; в процентах от хозяйств всех категорий)

	Крупный рогатый скот	в том числе коровы	Свины	Овцы и козы	в том числе овцы	Лошади
Сельскохозяйственные предприятия						
2011	2,2	0,3	-	11,7	11,9	13,5
2012	2,5	1,1	-	16,2	16,6	19,6
2013	2,2	1,1	-	13,5	14,2	10,7
2014	2,3	1,0	-	12,5	13,2	7,9
2015	2,2	0,9	-	9,5	9,9	13,3
2016	3,6	2,9	-	6,5	6,8	11,2
Хозяйства населения						
2011	78,1	82,3	-	42,8	40,5	25,9
2012	76,5	82,0	-	42,0	40,2	26,7
2013	77,2	75,7	-	43,2	41,6	51,9
2014	72,9	68,5	-	40,6	38,3	40,7
2015	69,2	67,4	-	34,8	32,7	37,7
2016	64,5	59,7	-	27,8	26,9	35,1
Крестьянские (фермерские) хозяйства						
2011	21,3	17,2	-	46,3	47,9	59,8
2012	20,3	23,2	-	40,6	41,8	28,5
2013	24,9	30,4	-	45,9	47,5	48,6
2014	28,5	31,6	-	52,7	54,1	54,4
2015	33,3	39,4	-	62,7	63,2	51,6
2016	40,2	46,7	-	63,0	64,5	56,1

Ингушетия в цифрах

14.28. СТРУКТУРА ЧИСЛЕННОСТИ СКОТА ПО КАТЕГОРИЯМ ХОЗЯЙСТВ
(на 1 января; в процентах)

Крупный рогатый скот

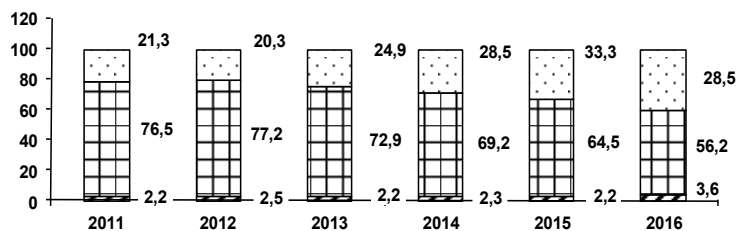

Коровы

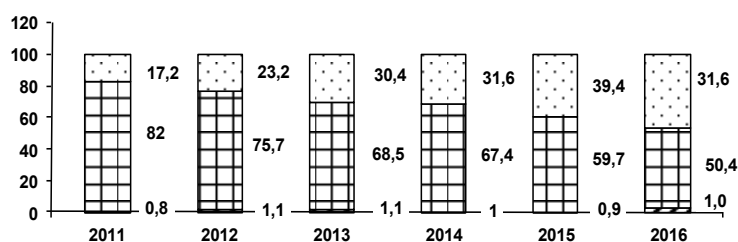

Овцы и козы



14.29. ПОГОЛОВЬЕ ПТИЦЫ ПО КАТЕГОРИЯМ ХОЗЯЙСТВ

(на 1 января, тысяч голов)

	Хозяйства всех категорий	в том числе			
		сельскохозяйственные предприятия - всего	из них взрослая птица	хозяйства населения	крестьянские (фермерские) хозяйства
2010	261,3	-	-	201,0	60,3
2011	262,4	-	-	201,1	61,3
2012	255,5	-	-	187,1	68,4
2013	270,1	-	-	149,1	121,0
2014	280,4	-	-	160,4	120,0
2015	268,8	-	-	158,4	110,2
2016	264,0	-	-	163,9	100,1

**14.30. ПОГОЛОВЬЕ ПТИЦЫ ВСЕХ ВИДОВ И ВОЗРАСТНЫХ ГРУПП
В СЕЛЬСКОХОЗЯЙСТВЕННЫХ ПРЕДПРИЯТИЯХ**

(на 1 января, тысяч голов)

	Кур и петухов всего	в том числе кур - несушек	Гусей	Других видов птицы	Всего птицы
2010	-	-	-	-	-
2011	-	-	-	-	-
2012	-	-	-	-	-
2013	-	-	-	-	-
2014	-	-	-	-	-
2015	-	-	-	-	-
2016	-	-	-	-	-

**14.31. ПРОИЗВОДСТВО ОСНОВНЫХ ВИДОВ ПРОДУКЦИИ ЖИВОТНОВОДСТВА
ПО КАТЕГОРИЯМ ХОЗЯЙСТВ
(тысяч тонн)**

	Хозяйства всех категорий	в том числе		
		сельскохозяйственные предприятия	хозяйства населения	крестьянские (фермерские) хозяйства
Мясо (в убойном весе)				
2010	3,1	0,1	2,6	0,4
2011	3,2	0,1	2,6	0,5
2012	3,2	0,04	2,7	0,5
2013	3,2	0,03	2,6	0,5
2014	3,0	0,03	2,5	0,5
2015	3,0	0,03	0,5	0,5
Молоко				
2010	73,4	0,3	62,8	10,9
2011	74,7	0,4	63,0	11,3
2012	75,3	0,2	56,9	18,2
2013	67,9	0,08	48,0	19,8
2014	66,7	0,6	45,3	20,8
2015	74,4	2,4	46,2	25,8
Яйца, млн. шт.				
2010	8,2	-	6,3	1,9
2011	8,5	-	6,4	2,1
2012	7,8	-	4,6	3,2
2013	9,5	-	5,9	3,6
2014	10,7	-	6,5	4,2
2015	11,0	-	6,6	4,4

	Хозяйства всех категорий	в том числе		
		сельскохозяйственны е предприятия	хозяйства населения	крестьянские (фермерские) хозяйства
Шерсть, тонн				
2010	184	18	79	87
2011	219	25	89	105
2012	189	24	82	83
2013	166	23	64	79
2014	200	27	65	108
2015	251	26	67	158
Мед, тонн				
2010	68	5	33	30
2011	87	10	43	34
2012	72	10	55	7
2013	72	8	44	20
2014	81	8	49	24
2015	100	10	60	30

14.32. СТРУКТУРА ПРОИЗВОДСТВА ОСНОВНЫХ ПРОДУКТОВ ЖИВОТНОВОДСТВА ПО КАТЕГОРИЯМ ХОЗЯЙСТВ

(в процентах)

Мясо

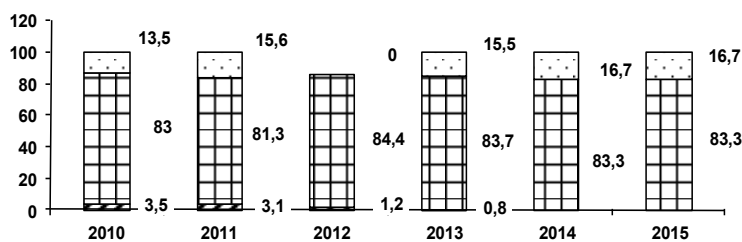

Молоко

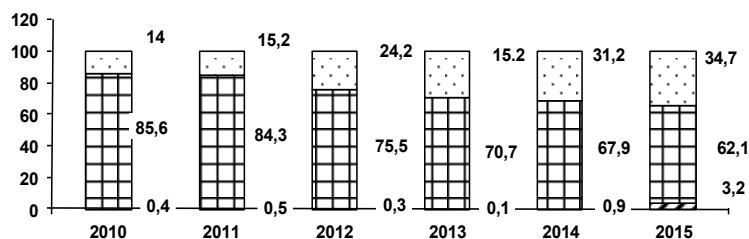

Яйца

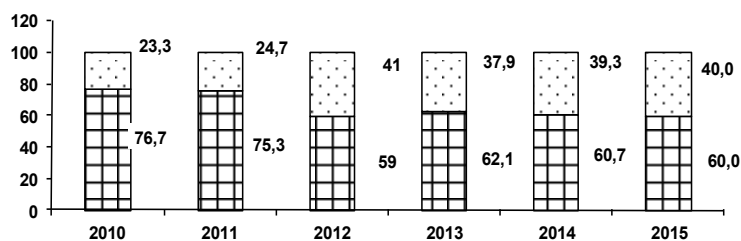

Шерсть

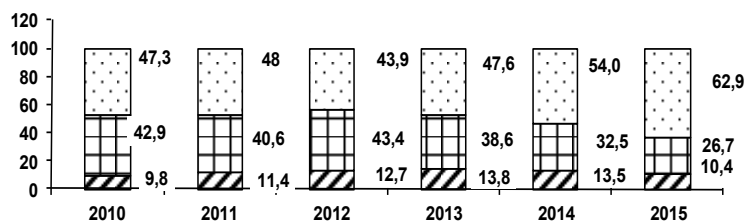

Сельхозпредприятия
 Хозяйства населения
 Фермеры

**14.33. ПРОИЗВОДСТВО ОСНОВНЫХ ВИДОВ ПРОДУКЦИИ ЖИВОТНОВОДСТВА
В ХОЗЯЙСТВАХ ВСЕХ КАТЕГОРИЙ**

	2010	2011	2012	2013	2014	2015
Мясо (в убойном весе), тыс. тонн	3,1	3,2	3,2	3,2	3,0	3,0
в том числе:						
говядина и телятина	1,7	1,8	1,9	1,8	1,7	1,8
свинина	-	-	-	-	-	-
баранина и козлятина	0,6	0,6	0,6	0,5	0,5	0,5
мясо птицы	0,8	0,7	0,7	0,8	0,7	0,6
Молоко, тыс. тонн	73,4	74,7	75,4	67,9	66,7	74,4
Яйца, млн. штук	8,2	8,5	7,8	9,5	10,7	11,0
Шерсть (в физическом весе), тонн	184	219	189	166	200	251
Мед, тонн	68	87	72	72	81	100

В процентах к предыдущему году

Мясо (в убойном весе), тыс. тонн	100,0	103,2	99,0	100,0	93,8	99,5
в том числе:						
говядина и телятина	94,4	105,9	105,6	94,7	94,4	105,9
свинина	-	-	-	-	-	-
баранина и козлятина	120,0	100,0	94,7	83,3	100,0	95,8
мясо птицы	114,3	87,5	97,8	114,3	87,5	85,7
Молоко, тыс. тонн	101,7	101,8	100,9	90,1	98,2	111,5
Яйца, млн. штук	47,1	103,7	91,8	121,8	112,6	102,8
Шерсть (в физическом весе), тонн	107,6	119,0	86,3	87,8	120,5	125,5
Мед, тонн	107,9	127,9	82,8	100,0	102,5	123,5

14.34. ПРОДУКТИВНОСТЬ СКОТА И ПТИЦЫ

	Продукция выращивания скота на одну голову, кг		Надой молока на одну корову, кг	Среднегодовая яйценоскость кур-несушек, штук	Среднегодовой настриг шерсти от одной овцы, кг
	крупного рогатого скота	свиней			
Все категории хозяйств					
2010	68	-	2345	90	2,4
2011	124	-	2323	94	2,5
2012	18	-	2715	85	2,3
2013	70	-	2610	99	2,5
2014	113	-	2655	140	2,7
2015	123	-	2606	122	2,6
в том числе: сельскохозяйственные предприятия					
2010	31	-	1127	-	2,4
2011	154	-	1370	-	1,8
2012	21	-	831	-	2,4
2013	10	-	612	-	-
2014	49	-	2584	-	2,8
2015	66	-	3735	-	2,7

**14.35. РЕАЛИЗАЦИЯ ОСНОВНЫХ ВИДОВ ПРОДУКЦИИ ЖИВОТНОВОДСТВА
В СЕЛЬСКОХОЗЯЙСТВЕННЫХ ПРЕДПРИЯТИЯХ**

	2010	2011	2012	2013	2014	2015
В фактически действовавших ценах всего, млн. рублей	16,4	18,8	11,9	11,4	15,8	12,4
в том числе:						
скот и птица	13,5	15,2	8,7	8,8	13,7	10,9
молоко	1,9	1,3	0,9	0,6	0,4	0,03
яйца	-	-	-	-	-	-
шерсть	0,1	0,5	0,5	0,5	0,4	0,4
мед	0,9	1,8	1,8	1,5	1,3	1,1
В натуральном выражении:						
скот и птица, тыс. тонн	0,2	0,2	0,1	0,1	0,2	0,1
молоко, тыс. тонн	0,2	0,1	0,1	0,1	0,4	1,9
яйца, млн. штук	-	-	-	-	-	-
шерсть, тонн	14,9	22,1	21,8	22,9	18,8	23,7
мед, тонн	2,0	5,0	5,0	8,2	7,7	6,2

ПРОДОВОЛЬСТВЕННЫЕ РЕСУРСЫ И ИХ ИСПОЛЬЗОВАНИЕ

14.36. ПРОИЗВОДСТВО И ИСПОЛЬЗОВАНИЕ ЗЕРНА

(тысяч тонн)

	2010	2011	2012	2013	2014	2015
Ресурсы – всего	96,8	109,2	121,3	408,3	445,3	413,4
Запасы на начало года	22,0	31,6	64,1	50,3	63,8	66,3
Производство (в весе после доработки)	43,9	73,1	54,8	95,4	97,7	71,1
Ввоз, включая импорт	30,9	4,5	2,4	262,6	283,8	276,0
Использование						
На семена	7,9	8,0	9,1	11,1	12,0	13,5
На кормовые цели (включая использование на выработку муки и крупы)	12,9	10,1	19,4	20,4	135,6	82,4
На пищевые цели	-	-	-	-	231,4	253,2
Прочая промышленная переработка	-	-	-	-	-	-
Потери	0,1	0,1	-	-	-	-
Вывоз, включая экспорт	-	-	-	-	-	-
Запасы на конец года	18,9	64,1	50,3	63,8	66,3	64,3

14.37. РЕСУРСЫ И ИСПОЛЬЗОВАНИЕ КАРТОФЕЛЯ И ОВОЩЕЙ

(тысяч тонн)

	2010	2011	2012	2013	2014	2015
Картофель						
Ресурсы – всего	98,4	89,3	91,2	91,4	109,3	113,1
Запасы на начало года	34,0	26,9	24,1	23,6	22,1	30,5
Производство	29,5	40,3	39,8	37,8	57,0	60,0
Ввоз, включая импорт	34,9	22,1	27,3	30,0	30,2	22,6
Использование						
Производственное потребление	12,9	14,2	14,2	12,6	18,9	21,4
Потери	0,2	0,4	0,4	0,4	0,4	0,3
Вывоз, включая экспорт	-	-	-	-	-	-
Личное потребление	58,4	50,6	53,0	56,3	59,5	62,5
Запасы на конец года	26,9	24,1	23,6	22,1	30,5	28,9
Овощи и бахчевые						
Ресурсы – всего	61,1	63,5	65,1	65,2	73,4	79,0
Запасы на начало года	21,2	24,1	24,0	23,4	24,9	30,0
Производство	1,8	4,5	6,5	3,4	6,4	7,8
Ввоз, включая импорт	35,1	35,2	34,6	38,4	42,1	41,2
Использование						
Производственное потребление	2,2	2,3	2,4	2,3	2,0	2,1
Потери	0,1	0,3	0,3	0,3	0,2	0,1
Вывоз, включая экспорт	-	-	-	-	-	-
Личное потребление	35,0	36,9	39,0	37,7	41,2	46,9
Запасы на конец года	23,8	24,0	23,4	24,9	30,0	29,9

14.38. РЕСУРСЫ И ИСПОЛЬЗОВАНИЕ ПРОДУКЦИИ ЖИВОТНОВОДСТВА
(тысяч тонн)

	2010	2011	2012	2013	2014	2015
Мясо и мясопродукты						
Всего ресурсов	21,4	23,3	25,2	26,7	27,2	27,4
Запасы на начало года	2,6	2,8	2,6	2,7	2,5	2,6
Производство	3,2	3,3	3,2	3,1	3,0	3,0
Ввоз, включая импорт	15,6	17,2	19,4	20,9	21,7	21,8
Использование						
Производственное потребление	-	-	-	-	-	-
Потери	-	-	-	-	-	-
Вывоз включая экспорт	-	-	-	-	-	-
Личное потребление	18,6	20,7	22,5	24,2	24,6	24,7
Запасы на конец года	2,8	2,6	2,7	2,5	2,6	2,7
Молоко и молокопродукты						
Всего ресурсов	87,7	90,7	93,3	89,0	88,7	93,3
Запасы на начало года	2,7	3,5	3,8	3,6	3,7	3,6
Производство	73,4	74,7	75,4	67,9	66,7	74,4
Ввоз, включая импорт	11,6	12,5	14,1	17,5	18,3	15,3
Использование						
Производственное потребление	3,2	3,3	3,4	3,7	3,6	3,9
Потери	-	-	-	-	-	-
Вывоз включая экспорт	-	-	-	-	-	-
Личное потребление	81,0	83,6	86,3	81,6	81,5	86,6
Запасы на конец года	3,5	3,8	3,6	3,7	3,6	2,8
Яйца, млн. штук						
Всего ресурсов	65,5	68,5	69,7	71,0	72,1	75,7
Запасы на начало года	1,3	1,8	1,3	0,3	0,6	0,5
Производство	8,2	8,5	7,8	9,5	10,7	11,0
Ввоз, включая импорт	56,0	58,2	60,6	61,2	60,8	64,2
Использование						
Производственное потребление	-	-	-	-	-	-
Потери	-	-	-	-	-	-
Вывоз включая экспорт	-	-	-	-	-	-
Личное потребление	63,7	67,2	69,4	70,4	71,6	75,1
Запасы на конец года	1,8	1,3	0,3	0,6	0,5	0,6

15. СТРОИТЕЛЬСТВО

К строительным организациям относятся все общестроительные и специализированные организации, включая ремонтно-строительные организации, тресты (управления) механизации и домостроительные комбинаты, пусконаладочные организации, строительные организации потребительской кооперации, буровые организации, осуществляющие глубокое разведочное бурение и другие работы, связанные со строительством разведочных скважин на нефть и газ, а также строительство эксплуатационных скважин на нефть, газ и термальные воды, сооружаемых за счет инвестиций. Основная деятельность строительных организаций состоит в выполнении по договорам подряда с заказчиками работ, относящихся в соответствии с «Общероссийским классификатором отраслей народного хозяйства» к отрасли «Строительство».

В стоимость подрядных работ включаются работы по новому строительству, реконструкции, расширению, техническому перевооружению, работы по капитальному и текущему ремонту, другие подрядные работы (пусконаладочные, гидронамывные, вскрышные, культуртехнические и др.). Стоимостные показатели приведены в фактически действовавших ценах.

Общая площадь жилых домов состоит из жилой площади и площади подсобных (вспомогательных) помещений в квартирных домах и общежитиях постоянного типа, в домах для инвалидов и престарелых, спальных помещениях детских домов и школ – интернатов. К подсобным (вспомогательным) помещениям относятся помещения, расположенные внутри квартир: кухни коридоры, санитарные узлы, ванны и гардеробные комнаты, кладовые, встроенные шкафы. В общежитиях к подсобным (вспомогательным) помещениям, кроме вышеуказанных, относятся помещения культурно-бытового назначения и медицинского обслуживания. В площадь подсобных (вспомогательных) помещений включаются крытые приквартирные веранды, лоджии, террасы и балконы с установленными понижающими коэффициентами, если это предусмотрено технико-экономическими показателями проектов жилых домов.

15.1. ЧИСЛО СТРОИТЕЛЬНЫХ ОРГАНИЗАЦИЙ (по полному кругу организаций, на конец года)

	Всего	в том числе по формам собственности			Из общего числа - малые предприятия с численностью работников до 100 человек (включая микро- предприятия)
		государственная	частная	смешанная российская	
2010	675	13	662	-	666
2011	724	13	708	3	708
2012	517	11	504	2	504
2013	937	4	933	-	933
2014	928	6	922	-	922
2015	871	9	858	-	854

Ингушетия в цифрах

**15.2. ОБЪЕМ ПОДРЯДНЫХ РАБОТ,
ВЫПОЛНЕННЫЙ СТРОИТЕЛЬНЫМИ ОРГАНИЗАЦИЯМИ**
(в фактически действовавших ценах)

	Всего, млн. рублей	в том числе по формам собственности, в % от общего объема		
		государственная	частная	смешанная российская
2010	3253,7	4,1	95,9	-
2011	1908,9	4,7	95,3	-
2012	4317,5	1,0	99,0	-
2013	9297,1	1,1	98,9	-
2014	10647,2	0,2	99,8	-
2015	9344,0	0,6	99,4	-

**15.3. УДЕЛЬНЫЙ ВЕС ОБЪЕМА РАБОТ,
ВЫПОЛНЕННЫХ ПО ДОГОВОРАМ СТРОИТЕЛЬНОГО ПОДРЯДА
ОРГАНИЗАЦИЯМИ РАЗЛИЧНЫХ ФОРМ СОБСТВЕННОСТИ,
В ОБЩЕМ ОБЪЕМЕ РАБОТ**
(в процентах)

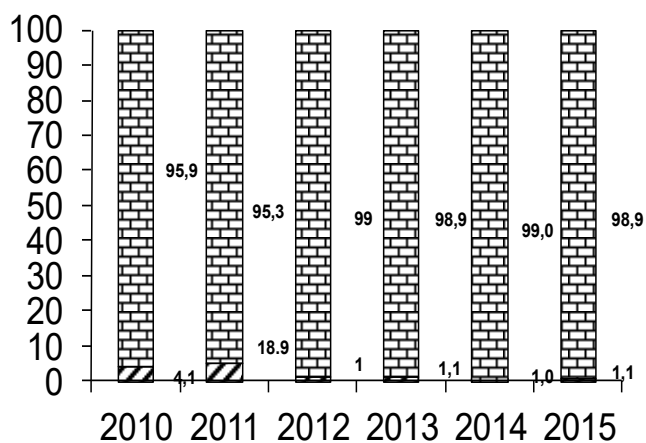

частная
 смешанная российская
 прочие

**15.4. ИНДЕКСЫ ФИЗИЧЕСКОГО ОБЪЕМА ПОДРЯДНЫХ РАБОТ,
ВЫПОЛНЕННЫХ СТРОИТЕЛЬНЫМИ ОРГАНИЗАЦИЯМИ
ПО ФОРМАМ СОБСТВЕННОСТИ**
(в процентах к предыдущему году)

	Всего	в том числе по формам собственности		
		государственная	частная	смешанная российская
2010	78,8	65,5	79,5	-
2011	52,1	59,4	51,8	-
2012	193,3	49,4	200,8	-
2013	162,2	187,0	161,9	-
2014	108,3	15,3	109,4	-
2015	87,8	349,5	87,3	-

**15.5. СРЕДНЕМЕСЯЧНАЯ НАЧИСЛЕННАЯ ЗАРАБОТНАЯ ПЛАТА
ОДНОГО РАБОТАЮЩЕГО В СТРОИТЕЛЬНЫХ ОРГАНИЗАЦИЯХ**
(рублей)

	Всего	в том числе на строительно-монтажных работах
2010	4187,1	4037,8
2011	8235,4	8155,0
2012	13871,7	11544,4
2013	12515,9	-
2014	6912,7	6458,3
2015	6912,7	6458,3

**15.6. СТРУКТУРА ЗАТРАТ НА ПРОИЗВОДСТВО ПОДРЯДНЫХ РАБОТ
ПО ЭЛЕМЕНТАМ В СТРОИТЕЛЬНЫХ ОРГАНИЗАЦИЯХ**
(по фактической себестоимости, в процентах от общего объема затрат)

	2010	2011	2012	2013	2014	2015
Всего затраты	100	100	100	100	100	100
в том числе						
материальные затраты	65,1	54,9	42,6	84,1	94,9	94,9
оплата труда	24,0	27,9	34,6	2,8	2,7	2,7
страховые взносы в Пенсионный фонд, ФСС, ФФОМС, ТФОМС	6,2	9,6	10,7	0,8	0,8	0,8
амортизация основных фондов	2,2	4,1	5,8	-	0,7	0,7
прочие затраты	2,5	4,3	6,3	12,3	0,9	0,9

**15.7. ВВОД В ДЕЙСТВИЕ ОСНОВНЫХ ФОНДОВ
ПО ФОРМАМ СОБСТВЕННОСТИ**
(в фактически действовавших ценах)

	Всего, млн. рублей	в том числе по формам собственности, в % от общего объема					
		государ- ственная	муници- пальная	общест- венных объединений	частная	смешанная без иностранного участия	смешанная с иностранны м участием
2010	6,3	91,2	8,8	-	-	-	-
2011	27,0	2,5	-	-	97,5	-	-
2012	25,0	-	-	-	100,0	-	-
2013	497,7	-	-	-	-	-	100,0
2014	-	-	-	-	-	-	-
2015	-	-	-	-	-	-	-

**15.8. СТРУКТУРА ОСНОВНЫХ ФОНДОВ
В СТРОИТЕЛЬНЫХ ОРГАНИЗАЦИЯХ**
(по балансовой стоимости; на конец года, в процентах)

	2010	2011	2012	2013	2014	2015
Здания, сооружения и передаточные устройства	24,2	22,2	23,6	92,8	8,9	30,1
Машины и оборудование	34,0	36,6	6,9	5,1	65,1	28,2
Транспортные средства	39,8	39,5	69,1	2,1	25,9	36,0
Инструмент, производственный и хозяйственный инвентарь	1,3	1,0	0,4	0,0	-	4,5
Прочие	0,7	0,6	-	0,0	-	1,2

**15.9. ВВОД В ДЕЙСТВИЕ ОТДЕЛЬНЫХ ПРОИЗВОДСТВЕННЫХ МОЩНОСТЕЙ
ЗА СЧЕТ СТРОИТЕЛЬСТВА НОВЫХ, РАСШИРЕНИЯ И РЕКОНСТРУКЦИИ
ДЕЙСТВУЮЩИХ ПРЕДПРИЯТИЙ**

	2010	2011	2012	2013	2014	2015
Линии электропередачи напряжением 35 кВ и выше, км	16,2	9,7	-	1,2	72,4	-
из них:						
напряжением до 35 кВ, км	-	0,4	-	1,2	72,4	-
напряжением 220 кВ, км и выше	16,2	9,3	-	-	-	-
напряжением 500 кВ, и выше, км	-	-	-	-	-	-
Магистральные газопроводы и отводы от них, км	16,2	0,6	-	-	134,8	-
Построено:						
автомобильных дорог с асфальтным покрытием, км	15,8	4,3	1,2	25,8	11,4	1,3

**15.10. ОСНОВНЫЕ ПОКАЗАТЕЛИ СТРОИТЕЛЬСТВА
В СЕЛЬСКОМ ХОЗЯЙСТВЕ**
(по крупным и средним предприятиям)

	2010	2011	2012	2013	2014	2015
Ввод в действие важнейших производственных мощностей:						
животноводческие помещения (включая механизированные фермы и комплексы), тыс. ското-мест:						
-для крупного рогатого скота	-	-	-	-	0,8	-
-для свиней	-	-	-	-	-	-
-для овец	-	-	-	-	-	-
-птицефабрики:						
-яичного направления, тыс. кур несушек	-	-	-	-	-	-
-мясного направления тыс. голов птицы	-	-	-	-	-	-
-зернохранилища, тыс. т. единовременного хранения	-	-	-	-	-	-
-хранилища для картофеля, овощей и фруктов, тыс. т.	-	-	-	-	-	-
-единовременного хранения						
-комбинаты тепличные, га	-	-	-	-	-	-
Инвестиции в сельском хозяйстве (в фактически действовавших ценах), млн. рублей	6,8	57,8	116,0	833,4	830,6	670,6

15.11. ВВОД В ДЕЙСТВИЕ ЖИЛЫХ ДОМОВ

(тысяч квадратных метров общей площади)

	Всего построено	в том числе		удельный вес введенного жилья, %	
		населением за свой счет с помощью кредитов	жилищно-строительными кооперативами	населения	ЖСК
Всего по республике					
2010	158,4	47,0	-	29,7	-
2011	81,8	73,6	-	89,9	-
2012	89,4	62,7	-	70,2	-
2013	250,6	57,9	-	23,1	-
2014	259,5	177,2	-	68,3	-
2015	262,3	135,8	-	51,8	-
в том числе:					
в городах и поселках городского типа					
2010	145,6	34,3	-	23,6	-
2011	60,3	52,1	-	86,4	-
2012	57,1	51,0	-	89,3	-
2013	240,6	47,9	-	19,9	-
2014	141,5	117,1	-	82,7	-
2015	200,3	104,3	-	52,0	-
в сельской местности					
2010	12,8	12,8	-	100,0	-
2011	21,5	21,5	-	100,0	-
2012	32,3	11,7	-	36,4	-
2013	10,0	10,0	-	100,0	-
2014	118,0	60,1	-	50,1	-
2015	61,7	31,5	-	51,0	-

**15.12. ВВОД В ДЕЙСТВИЕ ЖИЛЫХ ДОМОВ
ЗА СЧЕТ ВСЕХ ИСТОЧНИКОВ ФИНАНСИРОВАНИЯ**
(тысяч квадратных метров общей площади)

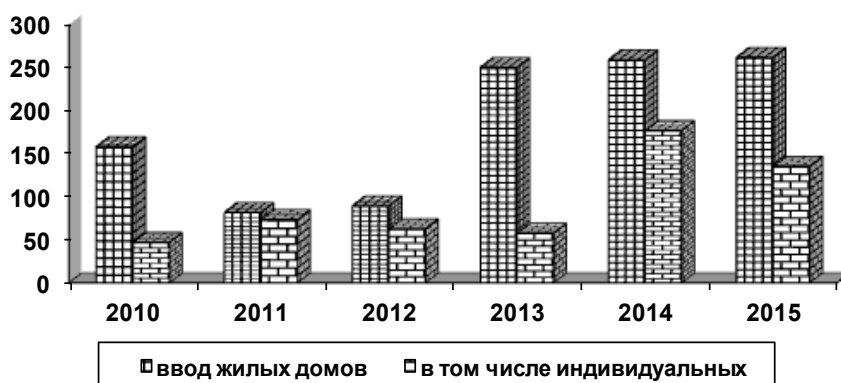

**15.13. ВВОД В ДЕЙСТВИЕ ЖИЛЫХ ДОМОВ
ПО ФОРМАМ СОБСТВЕННОСТИ**
(тысяч квадратных метров общей площади)

	Всего	в том числе					
		государственная	муниципальная	общественных объединений	частная	смешанная без иностранного участия	смешанная с иностранным участием
2010							
всего	158,4	111,4	-	-	47,0	-	-
в % в общем объеме ввода	100,0	70,3	-	-	29,7	-	-
2011							
всего	81,8	8,3	-	-	73,6	-	-
в % в общем объеме ввода	100,0	10,1	-	-	89,9	-	-
2012							
всего	89,4	26,7	-	-	62,7	-	-
в % в общем объеме ввода	100,0	29,8	-	-	70,2	-	-
2013							
всего	250,6	192,7	-	-	57,9	-	-
в % в общем объеме ввода	100,0	76,9	-	-	23,1	-	-
2014							
всего	259,5	82,3	-	-	177,2	-	-
в % в общем объеме ввода	100,0	31,7	-	-	68,3	-	-
2015							
всего	262,3	126,5	-	-	135,8	-	-
в % в общем объеме ввода	100,0	48,2	-	-	51,8	-	-

15.14. ЧИСЛО ПОСТРОЕННЫХ КВАРТИР И ИХ СРЕДНИЙ РАЗМЕР

(без индивидуального жилья)

	2010	2011	2012	2013	2014	2015
Число квартир- всего, ед.	955	82	248	1988	872	1790
Их средний размер, кв. м	116,6	100,8	107,6	96,9	94,4	70,7
Из них по видам квартир, в % от общего ввода:						
однокомнатные	3,2	-	-	10,0	13,1	27,3
двухкомнатные	13,6	31,7	115,0	27,5	55,0	35,0
трехкомнатные	13,7	31,7	90,0	24,4	26,5	31,7
четырёх комнатные и более	69,5	36,6	43,0	38,1	5,4	6,0

15.15. ВВОД В ДЕЙСТВИЕ ОБЪЕКТОВ СОЦИАЛЬНО-КУЛЬТУРНОГО НАЗНАЧЕНИЯ

Годы	Общеобразовательные учреждения, ученических мест	Учреждения начального профессионального образования, ученических мест	Дошкольные образовательные учреждения, мест	Больницы, мест	Поликлиники, посещений в смену	Учреждения клубного типа, мест
------	--	---	---	----------------	--------------------------------	--------------------------------

в городах

2010	-	-	-	-	-	-
2011	-	-	80	50	70	-
2012	704	-	320	-	200	-
2013	704	-	240	-	300	-
2014	-	-	440	-	-	-
2015	-	-	-	150	300	-

в сельской местности

2010	540	-	-	-	-	-
2011	-	-	-	-	-	-
2012	540	-	-	-	200	-
2013	1208	-	450	-	-	-
2014	3674	-	220	50	70	-
2015	960	-	440	300	-	-

16. ТРАНСПОРТ

По всем видам транспорта общего пользования, кроме автомобильного, **объем перевезенных грузов** показан по моменту отправления. На автомобильном транспорте учет перевезенных грузов осуществляется по моменту прибытия.

Грузооборот определяется как сумма произведений веса каждой партии (отправки) перевозимого груза в тоннах на расстояние ее перевозки в километрах.

Пассажиروоборот характеризует перевозку пассажиров с учетом расстояний, на которые перевезены пассажиры.

Эксплуатационная длина железнодорожных путей общего пользования – протяженность в километрах железнодорожных линий МПС России, измеряемая по оси главного пути, а на многопутных линиях – кратчайшего главного пути между осями разделительных пунктов (станций, разъездов, обгонных пунктов), ограничивающих эту линию.

Автомобильные дороги общего пользования - внегородские автомобильные дороги, которые являются государственной собственностью Российской Федерации и подразделяются на федеральные дороги, находящиеся в федеральной собственности, и республиканские, краевые, областные дороги и дороги автономных образований, относящиеся, соответственно к собственности республик в составе Российской Федерации, краев, областей, автономных образований.

ГРУЗОВЫЕ ПЕРЕВОЗКИ

16.1. ОСНОВНЫЕ ПОКАЗАТЕЛИ ГРУЗОВЫХ ПЕРЕВОЗОК

	2010	2011	2012	2013	2014	2015
Перевезено грузов транспортом общего пользования, тыс. тонн	90,6	122,5	118,2	115,1	155,0	162,1
железнодорожным	64,0	76,0	69,0	68,7	80,8	77,0
автомобильным	26,6	46,5	49,2	46,4	74,2	85,1
Удельный вес в общем объеме перевозок грузов транспорта общего пользования, %	100,0	100,0	100,0	100,0	100,0	100,0
железнодорожного	70,6	62,0	58,4	59,7	52,1	47,5
автомобильного	29,4	38,0	41,6	40,3	47,9	52,5
Перевозки грузов автомобильным транспортом отраслей экономики, млн. тонн	5,8	6,2	5,7	9,1	8,2	5,4
Грузооборот автомобильного транспорта отраслей экономики, млн. ткм	156,1	164,3	254,6	319,8	165,7	104,8
Грузооборот по видам транспорта общего пользования, тыс. ткм.	14666,0	19970,4	18169,9	6472,6	8767,4	9904,6
в том числе:						
железнодорожный	-	-	-	-	-	-
автомобильный	14666,0	19970,4	18169,9	6472,6	8767,4	9904,6

**16.2. ГРУЗОБОРОТ ПРЕДПРИЯТИЙ АВТОМОБИЛЬНОГО ТРАНСПОРТА
ОБЩЕГО ПОЛЬЗОВАНИЯ в 2015г.**
(тыс. тонно-километров)



**16.3. СТРУКТУРА ГРУЗОБОРОТА ПО ВИДАМ ТРАНСПОРТА
ОБЩЕГО ПОЛЬЗОВАНИЯ**
(в процентах к итогу)

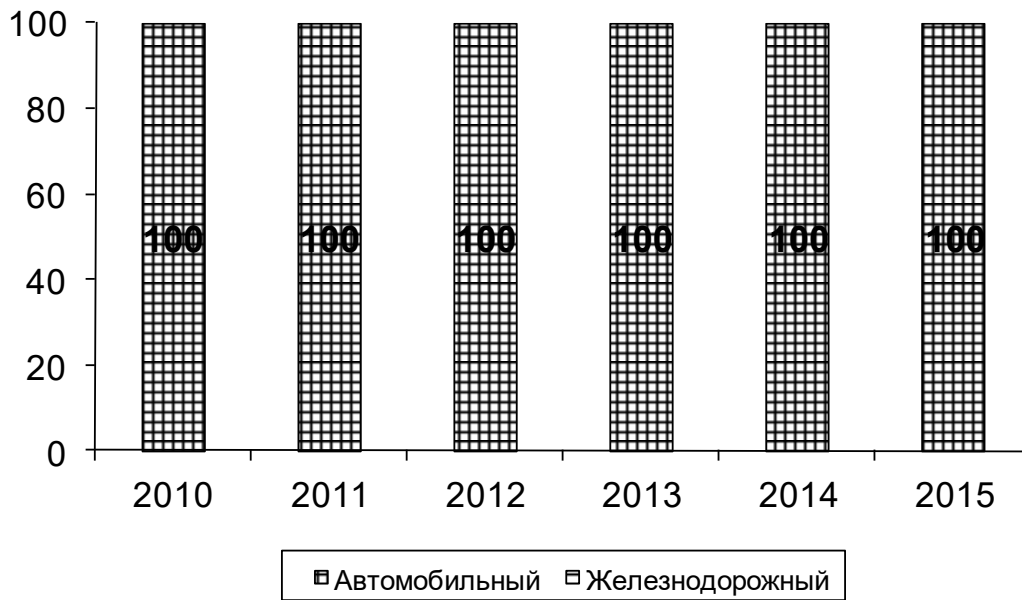

ПАССАЖИРСКИЕ ПЕРЕВОЗКИ

16.4. ОСНОВНЫЕ ПОКАЗАТЕЛИ ПАССАЖИРСКИХ ПЕРЕВОЗОК

	2010	2011	2012	2013	2014	2015
Перевезено пассажиров транспортом общего пользования, млн. чел.	10,3	10,0	10,5	9,5	10,1	10,1
железнодорожным	0,04	0,04	0,04	0,06	0,06	0,05
автобусным	10,2	10,0	10,4	9,4	10,0	10,0
воздушным	0,02	0,008	0,04	0,04	0,04	0,06
Пассажиروоборот транспорта общего пользования, млн. пасс. -км	133,5	120,2	124,3	281,6	145,0	146,3
железнодорожного	-	-	-	-	-	-
автобусного	133,5	120,2	124,3	281,6	145,0	146,3
воздушного	-	-	-	-	-	-
Удельный вес в общем пассажируобороте транспорта общего пользования, %	100	100	100	100	100	100
железнодорожного	-	-	-	-	-	-
автомобильного	100	100	100	100	100	100
воздушного	-	-	-	-	-	-
Индекс физического объема пассажируоборота транспорта общего пользования, в % к предыдущему году	71,1	90,0	103,4	226,5	51,5	100,9
в том числе:						
железнодорожного	-	-	-	-	-	-
автобусного	71,1	90,0	103,4	226,5	51,5	100,9
воздушного	-	-	-	-	-	-

**16.5. СТРУКТУРА ПАССАЖИРООБОРОТА ПО ВИДАМ ТРАНСПОРТА
ОБЩЕГО ПОЛЬЗОВАНИЯ**
(в процентах к итогу)



**16.6. ПАССАЖИРООБОРОТ ПРЕДПРИЯТИЙ ТРАНСПОРТА
ОБЩЕГО ПОЛЬЗОВАНИЯ**
(миллионов пассажир километров)

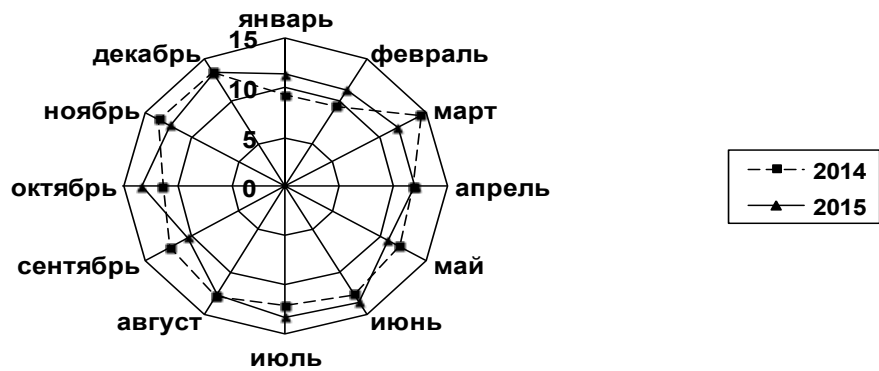

**16.7. ОСНОВНЫЕ ПОКАЗАТЕЛИ РАБОТЫ
ГОРОДСКОГО ПАССАЖИРСКОГО ТРАНСПОРТА**

	2010	2011	2012	2013	2014	2015
Число маршрутов (на конец года):						
Автобусов	12	12	12	12	12	13
Среднесписочное число подвижного состава						
Автобусов	46	37	194	241	233	274
Коэффициент использования парка, %						
Автобусов	61,0	61,0	61,0	62,0	61,0	62,7
Число выполненных рейсов, тыс.						
Автобусов	232,4	175,7	162,7	167,2	126,8	121,9

**16.8. ОСНОВНЫЕ ПОКАЗАТЕЛИ РАБОТЫ ПРИГОРОДНОГО
И МЕЖДУГОРОДНЕГО АВТОБУСНОГО ТРАНСПОРТА**

	2010	2011	2012	2013	2014	2015
Число маршрутов (на конец года)	86	75	74	74	70	73
пригородных	39	37	38	38	38	39
междугородних	35	26	24	24	24	24
Коэффициент выпуска подвижного состава на линию, %						
на пригородных маршрутах	45,5	85,0	87,0	87,0	86,0	87,0
на междугородних маршрутах	83,3	85,0	88,0	88,0	88,0	88,2
Число выполненных рейсов на междугородних маршрутах, тыс.	35,0	26,0	46,3	46,3	35,6	36,1

МАТЕРИАЛЬНО-ТЕХНИЧЕСКАЯ БАЗА ТРАНСПОРТА

16.9. ПРОТЯЖЕННОСТЬ ПУТЕЙ СООБЩЕНИЯ
(на конец года; км)

	2010	2011	2012	2013	2014	2015
Железнодорожные пути общего пользования	39,0	39,0	39,0	39,0	39,0	39,0
Автомобильные дороги – всего	2975,5	3411,5	3432,9	3587,5	3664,4	4560,2
в том числе общего пользования	2975,5	3411,5	3432,9	3587,5	3664,4	4560,2
Из общей протяженности автомобильных дорог – дороги с твердым покрытием – всего	1761,1	2111,1	2181,4	2264,1	2319,1	2986,3
в том числе:						
общего пользования	1761,1	2111,1	2181,4	2264,1	2319,1	2986,3
из них:						
федеральные	42,7	42,7	42,8	42,8	42,8	42,8
республиканские	829,9	945,2	945,2	953,8	971,1	971,9
местного назначения	888,5	2423,6	2444,9	2590,9	2650,0	3545,5
Магистральные трубопроводы – всего	335,9	335,9	335,9	335,9	335,9	335,9
в том числе:						
Газопроводы	29,9	29,9	29,9	29,9	29,9	29,9
Нефтепроводы	306,0	306,0	306,0	306,0	306,0	306,0

16.10. ПЛОТНОСТЬ ПУТЕЙ СООБЩЕНИЯ

	2010	2011	2012	2013	2014	2015
Плотность путей сообщения (на конец года), км путей на 1000 кв. км. территории:						
железнодорожные пути	10,8	10,8	10,8	10,8	10,8	10,8
автомобильные дороги с твердым покрытием	489,2	586,4	605,9	628,9	644,2	829,5
магистральные трубопроводы	93,3	93,3	93,3	93,3	93,3	93,3
Удельный вес автомобильных дорог с твердым покрытием в общей протяженности дорог, процентов	59,2	61,9	63,5	63,1	63,3	65,5

16.11. НАЛИЧИЕ ПОДВИЖНОГО СОСТАВА

(на конец года, штук)

	2010	2011	2012	2013	2014	2015
Грузовые автомобили (включая пикапы и легковые фургоны)	11611	8661	7759	8760	11934	13017
в том числе:						
транспорт общего пользования	434	444	747	825	790	879
Автобусы общего пользования	233	243	365	300	466	520
Автомобили легковые- всего	46551	53603	51391	65143	72043	78172
в том числе:						
служебные	2833	2909	1514	3218	3060	3005
в собственности граждан	43718	50694	49877	61931	38983	75167
Специальные автомобили отраслей экономики (санитарные, пожарные, технические и т.п.)	498	353	235	111	122	116

АВАРИЙНОСТЬ НА ТРАНСПОРТЕ

16.12. ЧИСЛО ПОСТРАДАВШИХ В ПРОИСШЕСТВИЯХ
С ПОДВИЖНЫМ СОСТАВОМ
(человек)

	2014		2015	
	погибло	ранено	погибло	ранено
Пострадало в происшествиях с подвижным составом				
на автомобильных дорогах и улицах – всего	99	372	71	296
в том числе:				
по вине водителей транспортных средств	98	367	63	276
индивидуальных владельцев предприятий и организации отраслей экономики	95	341	60	260
по вине пешеходов	3	26	3	16
Из общего числа пострадавших – дети и подростки в возрасте до 16 лет	7	14	8	17
В процентах от общего числа пострадавших	9	18	6	24
	9,1	4,2	8,5	8,1

16.13. ДОРОЖНО-ТРАНСПОРТНЫЕ ПРОИСШЕСТВИЯ
(человек)

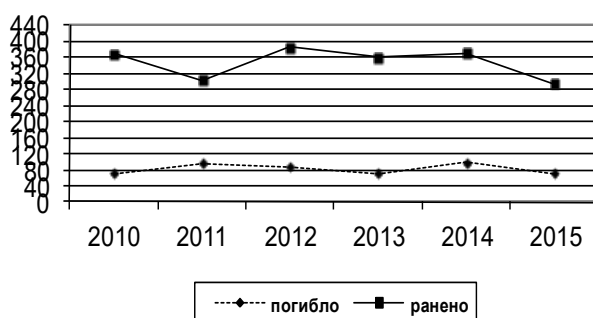

Ингушетия в цифрах

17. СВЯЗЬ

Доходы связи от населения – вся денежная наличность, поступившая от населения в кассы предприятий в оплату услуг связи, включая дополнительные (без налога на добавленную стоимость).

Обеспеченность населения домашними телефонными аппаратами исчисляется как отношение количества домашних телефонных аппаратов к числу семей, рассчитанных с учетом одиночек (одиночных семей), исключая число одиночек, находящихся на государственном иждивении в специальных учреждениях.

Охват населения телевизионным вещанием исчисляется как отношение числа жителей, имеющих возможность принимать телевизионные программы, к общей численности населения республики.

17.1. ОСНОВНЫЕ ПОКАЗАТЕЛИ РАБОТЫ СВЯЗИ ОБЩЕГО ПОЛЬЗОВАНИЯ

	2010	2011	2012	2013	2014	2015
Число объектов (отделений связи и т.п.) по оказанию услуг связи по обслуживанию клиентов	59	59	59	59	59	59
Число стационарных отделений связи (включая кустовые, укрупненные, сезонные в том числе:	54	54	54	54	54	54
в сельской местности	38	38	38	38	38	38
Отправлено:						
Писем, млн. штук	0,5	0,5	0,6	0,7	0,6	0,7
Газет, журналов, млн. штук	-	-	-	-	-	-
Посылок, тыс. штук	6,5	5,8	5,5	5,8	5,8	6,6
Денежных переводов и пенсионных выплат, млн.шт.	0,5	0,5	0,6	0,6	0,06	0,07
Телеграмм, млн. штук	0,02	0,02	0,02	0,02	0,02	0,03
Число телефонных аппаратов телефонной сети общего пользования или имеющих на нее выход(на конец года), тыс. штук	11,5	10,3	10,2	9,4	7,1	6,4
в том числе:						
в городской местности	9,9	8,7	8,6	8,1	6,3	5,8
в сельской местности	1,6	1,6	1,6	1,3	0,8	0,6

	2010	2011	2012	2013	2014	2015
Из общего числа телефонных аппаратов – домашних	7,4	6,2	6,1	4,8	2,5	2,5
Число основных радиотрансляционных точек (на конец года), тыс. штук	-	-	-	-	-	-
в том числе:						
в городской местности	-	-	-	-	-	-
в сельской местности	-	-	-	-	-	-
Доходы от основной деятельности – всего, млн. рублей	1503,2	1670,7	1800,6	1836,6	1945,8	1882,9
в том числе:						
почтовая	108,3	127,5	137,1	147,4	147,5	161,9
документальная	20,1	20,1	42,8	44,3	378,9	389,7
междугородная и международная телефонная	36,9	45,2	58,7	41,1	22,4	17,0
городская и сельская телефонная радиосвязь, телевидение и спутниковая связь	15,8	20,8	23,1	30,1	34,9	40,3
госсвязьнадзор	-	-	-	-	-	-
Из общих доходов – доходы от услуг связи населению, млн. рублей	1236,0	1349,1	1414,9	1460,6	1430,8	1408,0
в процентах к общим доходам	82,2	80,7	78,6	79,5	73,5	74,8
Индексы физического объема услуг связи, в процентах к предыдущему году	112,5	113,0	110,6	101,8	102,5	91,5
Среднесписочная численность работников по отрасли связи, тыс. человек	1,2	1,1	1,0	1,2	1,3	1,5
Среднемесячная начисленная заработная плата одного работника, рублей	13026,3	14533,4	19522,2	16894,5	15833,4	17357,1

**17.2. ОСНОВНЫЕ ПОКАЗАТЕЛИ РАЗВИТИЯ ГОРОДСКОЙ И СЕЛЬСКОЙ
ТЕЛЕФОННОЙ СВЯЗИ ОБЩЕГО ПОЛЬЗОВАНИЯ**

	2010	2011	2012	2013	2014	2015
Число телефонных станций- всего, единиц	8	7	7	12	12	8
в том числе:						
городской сети	6	5	5	7	7	5
сельской сети	2	2	2	5	5	3
Общая емкость телефонных станций- всего, номеров	17858	17828	18852	16286	19133	24983
в том числе:						
городской сети	14530	14500	15524	13918	16893	22793
сельской сети	3328	3328	3328	2368	2240	2190
Число телефонных аппаратов телефонной сети общего пользования или имеющих на нее выход – всего, тыс.	11,5	10,3	10,2	9,1	6,8	6,6
из них основные	11,5	10,3	10,2	9,1	6,8	6,6
в том числе:						
городской сети	9,9	8,7	8,6	7,8	6,0	5,8
из них основных	9,9	8,7	8,6	7,8	6,0	5,8
сельской сети	1,6	1,6	1,6	1,3	0,8	0,6
из них основные	1,6	1,6	1,6	1,3	0,8	0,6
Число домашних телефонных аппаратов телефонной сети общего пользования или имеющих на нее выход – всего, тыс.	7,7	6,2	6,1	4,8	2,6	2,6
из них основные	7,7	6,2	6,1	4,8	2,6	2,6
в том числе:						
городской сети	6,1	6,0	4,9	3,9	2,2	2,2
из них основных	6,1	5,0	4,9	3,9	2,2	2,2
сельской сети	1,6	1,2	1,2	0,9	0,4	0,4
из них основные	1,6	1,2	1,2	0,9	0,4	0,4

	2010	2011	2012	2013	2014	2015
Обеспеченность населения домашними телефонными аппаратами (на конец года: на 1000 человек постоянного населения)- всего, штук	28,0	14,3	13,8	10,6	5,5	5,4
в том числе:						
городской сети	62,5	29,4	27,9	21,4	11,5	11,1
сельской сети	6,5	4,6	4,5	3,3	1,3	1,3

17.3. ОСНОВНЫЕ ПОКАЗАТЕЛИ РАЗВИТИЯ ПОЧТОВОЙ СВЯЗИ
(на конец года)

	2010	2011	2012	2013	2014	2015
Число почтообработывающих машин, единиц	-	-	-	-	-	-
Число погрузочно-разгрузочных и транспортных средств, единиц	23	28	28	25	27	23
Число почтовых ящиков – всего, тыс.	0,1	0,1	0,1	0,1	0,1	0,1
в том числе:						
городской сети	0,03	0,03	0,03	0,03	0,03	0,03
сельской сети	0,07	0,07	0,07	0,07	0,07	0,07
Почтальоны по доставке почты- всего, человек	178	178	166	157	157	157
в том числе:						
городской сети	59	59	47	43	43	43
сельской сети	119	119	119	114	114	114

18. ТОРГОВЛЯ

Оборот розничной торговли ¹⁾ представляет собой стоимости проданных населению за наличный расчет потребительских товаров для личного потребления или использования в домашнем хозяйстве. Стоимость товаров, проданных отдельным категориям населения со скидкой, включается в оборот розничной торговли в полном объеме.

Индекс физического объема оборота розничной торговли – относительный показатель, характеризующий изменение оборота розничной торговли в сравниваемых периодах в сопоставимых ценах.

Оборот общественного питания включает стоимость проданной населению собственной продукции, а также покупных товаров, проданных для потребления на месте без кулинарной обработки.

Оборот розничной торговли и оборот общественного питания включают данные как по организациям, для которых эта деятельность является основной, так и по организациям других отраслей экономики, осуществляющим продажу населению потребительских товаров (кулинарной продукции) через собственные торговые заведения (заведения общественного питания), или с оплатой через кассу. Кроме того в оборот розничной торговли, включается продажа товаров физическими лицами на вещевых, смешанных и продовольственных рынках.

Оборот розничной торговли и оборот общественного питания формируется по данным сплошного статистического наблюдения за крупными и средними организациями, которое производится с месячной периодичностью, а также ежеквартальных выборочных обследований малых предприятий и вещевых, смешанных и продовольственных рынков с распространением полученных данных на генеральную совокупность.

Кроме того, в соответствии с требованиями системы национальных счетов, эти показатели досчитываются на объемы скрытой деятельности.

В оборот розничной торговли продовольственными товарами включается стоимость проданных населению продуктов питания и алкогольных напитков.

Продажа продукции (товаров) промышленными предприятиями – стоимость отгруженных (переданных) на сторону товаров собственного производства (включая НДС, акциз, другие налоги и сборы).

Продажа продукции (товаров) организациями оптовой торговли (оборот оптовой торговли) – стоимость отгруженных (переданных) товаров на сторону, приобретенных ранее на стороне в целях перепродажи для профессионального использования (переработки или дальнейшей продажи).

Показатель продажи продукции (товаров) формируется по данным сплошного статистического наблюдения за крупными и средними организациями, которое производится с месячной периодичностью, а также ежеквартальных выборочных обследований малых предприятий с распространением данных на генеральную совокупность.

Кроме того, в соответствии с требованиями системы национальных счетов показатель оборота оптовой торговли досчитывается на объемы скрытой деятельности.

1) Начиная с итогов за январь 1999 года вместо показателя «розничный товарооборот» в установленном порядке введен показатель «оборот розничной торговли». В оборот розничной торговли включается стоимость проданных населению потребительских товаров, включая товары, частично или полностью оплаченные органами социальной защиты. В оборот розничной торговли не включается стоимость товаров, отпущенных их розничной торговой сети организациям социальной сферы с оплатой по безналичному расчету, и оборот общественного питания. Последний показатель приводится отдельно.

РОЗНИЧНАЯ ТОРГОВЛЯ

**18.1. ФОРМИРОВАНИЕ ОБОРОТА РОЗНИЧНОЙ ТОРГОВЛИ ПО
ПРЕДПРИЯТИЯМ РАЗЛИЧНЫХ ФОРМ СОБСТВЕННОСТИ**

	Млн. рублей				В % к общему объему				2015 в % к 2014 (в сопоставимых ценах)
	2012	2013	2014	2015	2012	2013	2014	2015	
Оборот розничной торговли - всего	14409,6	16542,1	19165,1	21823,6	100	100	100	100	93,1
в том числе:									
частная	14336,7	16494,2	19125,0	21790,6	99,5	99,7	99,8	93,1	93,1
из нее:									
потребкооперации	-	-	-	-	-	-	-	-	-
другие негосударственные	14340,7	16494,2	19125,0	21790,6	99,5	99,7	99,8	93,1	93,1
государственные и муниципальные	68,9	47,9	40,7	33,0	0,5	0,3	0,2	66,2	66,2

**18.2. ФОРМИРОВАНИЕ ОБОРОТА ОБЩЕСТВЕННОГО ПИТАНИЯ
ПО ПРЕДПРИЯТИЯМ РАЗЛИЧНЫХ ФОРМ СОБСТВЕННОСТИ**

	Млн. рублей				в % к общему объему				2015 в % к 2014 (в сопоставимых ценах)
	2012	2013	2014	2015	2012	2013	2014	2015	
Оборот общественного питания-всего	133,3	134,1	137,8	193,4	100	100	100	100	119,0
в том числе:									
частная	129,3	131,1	134,7	193,3	97,0	97,8	97,7	100	121,8
из нее:									
потребкооперации	-	-	-	-	-	-	-	-	-
другие негосударственные	-	-	-	-	-	-	-	-	-
государственные и муниципальные	4,0	3,0	3,1	0,04	3,0	2,2	2,3	-	1,2

ТОРГОВЛЯ

18.3. ОБОРОТ РОЗНИЧНОЙ ТОРГОВЛИ ПО ВСЕМ КАНАЛАМ РЕАЛИЗАЦИИ (миллионов рублей)

	2010	2011	2012	2013	2014	2015	2015 в % к 2014 (в сопоставимых ценах)
Оборот розничной торговли в том числе:							
оборот торговых предприятий	8316,8	13273,6	14409,6	16542,1	19165,7	21823,6	93,1
оборот вещевых, смешанных и продовольственных рынков	3491,4	7576,8	7437,8	9050,3	12343,8	13789,8	91,3
Из общего оборота розничной торговли:							
продовольственные товары	4825,4	5696,9	6971,8	7491,8	6821,9	8033,8	96,2
непродовольственные товары	2495,0	3354,4	4422,1	4423,7	5790,3	6800,7	96,4
	5821,8	9919,3	9917,5	12118,4	13375,4	15022,9	91,3

18.4. МАКРОСТРУКТУРА ОБОРОТА РОЗНИЧНОЙ ТОРГОВЛИ (в процентах)

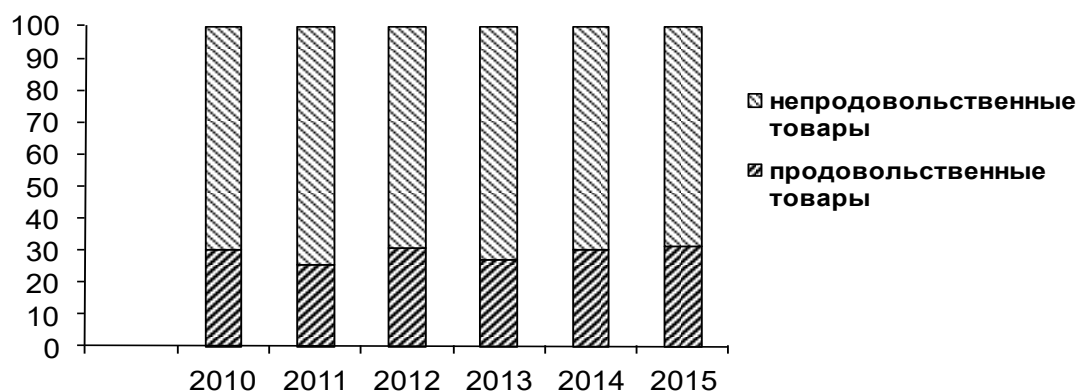

18.5. ПРОДАЖА АЛКОГОЛЬНЫХ НАПИТКОВ, ПИВА

	2010	2011	2012	2013	2014	2015
Алкогольные напитки и пиво						
в абсолютном алкоголе, тыс. дкл.	1,0	-	-	-	-	-
в расчете на душу населения, л.	0,03	-	-	-	-	-
в натуральном выражении, тыс. дкл.	3,3	-	-	-	-	-
в том числе:						
водка и ликероводочные изделия	1,9	-	-	-	-	-
вино	0,1	-	-	-	-	-
коньяк	0,2	-	-	-	-	-
шампанское	0,1	-	-	-	-	-
пиво	1,0	-	-	-	-	-

Ингушетия в цифрах

**18.6. ИНДЕКСЫ ФИЗИЧЕСКОГО ОБЪЕМА ПРОДАЖИ
ПОТРЕБИТЕЛЬСКИХ ТОВАРОВ**
(в процентах к предыдущему году)

	2010	2011	2012	2013	2014	2015
Все товары	106,0	105,2	106,5	111,5	111,0	93,1
Продовольственные товары	105,6	125,1	128,2	96,4	122,0	96,4
Мясо и птица	120,3	132,9	142,7	125,2	160,2	96,2
Рыба и рыбопродукты	117,2	144,2	169,2	124,0	220,0	85,1
Животное масло	127,2	105,8	115,3	125,3	200,0	62,5
Растительное масло	140,4	105,8	176,5	122,7	300,0	113,1
Маргариновая продукция	169,7	120,6	200,0	130,7	370,0	57,1
Молоко и молокопродукты	112,2	126,7	115,3	118,3	270,0	78,2
Сыр	92,2	123,7	187,5	125,9	290,0	58,4
Яйца	133,6	115,9	194,6	110,5	480,0	89,4
Сахар	73,1	131,4	126,6	132,9	310,0	91,9
Кондитерские изделия	89,1	139,7	154,7	120,3	220,0	88,3
Хлеб и хлебобулочные изделия	119,0	133,9	150,5	117,2	189,9	101,8
Чай	81,5	134,8	147,7	100,1	420,0	63,6
Картофель	128,5	114,3	320,0	119,2	240,0	101,3
Овощи	109,0	141,1	560,0	122,7	131,9	94,5
Фрукты и цитрусовые	100,5	144,1	136,9	117,2	230,0	87,5
Алкогольные напитки	-	-	-	-	-	-
Непродовольственные товары	106,3	167,3	97,9	118,3	107,7	91,3
Ткани готовые	96,6	143,8	129,2	121,4	69,5	108,9
Хлопчатобумажные ткани	-	-	-	-	-	-
Шерстяные ткани и платки	-	-	-	-	-	-
Шелковые ткани	-	-	-	-	-	-
Одежда и белье	-	-	-	-	-	-
Меха и меховые изделия	139,8	155,6	250,0	125,5	68,6	104,6
Трикотажные изделия	-	-	-	-	-	-
Верхний трикотаж	107,5	-	-	-	-	-
Чулочно-носочные изделия	134,6	153,4	126,5	126,3	380,0	84,4
Обувь	109,4	136,8	135,0	130,7	104,6	92,1
Хозяйственное мыло	91,6	120,9	126,6	119,3	48,3	88,4
Синтетические моющие средства	99,9	133,1	81,1	97,7	99,1	109,9
Туалетное мыло	91,6	120,9	126,6	119,3	48,3	88,4
Часы	76,7	131,1	115,6	124,4	57,1	127,4
Автомобили	-	-	-	-	37,5	-
Велосипеды, мотоциклы	118,1	114,9	250,0	117,2	45,9	106,2
Мебель	137,5	138,2	180,8	114,3	77,4	179,2
Строительные материалы	100,3	122,9	166,7	122,1	51,7	138,7
Ювелирные изделия	95,4	130,5	146,2	124,5	73,6	141,5
Телерадиотовары	-	-	-	-	-	-
Электротовары	137,0	124,0	177,5	120,3	53,7	118,3
Холодильники	120,9	120,5	168,1	118,9	57,7	137,0
Телевизоры цветные	133,0	124,9	210,0	126,6	57,4	63,6
Медикаменты	119,6	98,8	138,0	122,0	90,5	118,5
Табачные изделия	91,6	104,5	280,0	119,1	36,3	79,8

**18.7. СТРУКТУРА ЗАТРАТ ПРОИЗВОДСТВО И ПРОДАЖУ ПРОДУКЦИИ (ТОВАРОВ,
РАБОТ И УСЛУГ) ОПТОВОЙ И РОЗНИЧНОЙ ТОРГОВЛИ; РЕМОНТ
АВТОТРАНСПОРТНЫХ СРЕДСТВ, МОТОЦИКЛОВ, БЫТОВЫХ ИЗДЕЛИЙ И
ПРЕДМЕТОВ ЛИЧНОГО ПОЛЬЗОВАНИЯ**
(по крупным и средним предприятиям; в процентах)

	2010	2011	2012	2013	2014	2015
Итого затрат на производство и продажу товаров, работ и услуг	100	100	100	100	100	100
в том числе:						
материальные затраты	34,1	28,9	12,2	6,9	3,9	4,0
расходы на оплату труда	23,3	28,2	31,8	26,9	29,9	29,4
страховые взносы в Пенсионный фонд, ФСС, ФФОМС, ТФОМС	6,1	8,5	9,1	8,0	9,0	8,7
амортизация основных фондов	28,5	23,0	23,8	49,3	48,4	42,1
прочие затраты	8,0	11,4	23,1	8,9	8,8	15,8

18.8. ТОВАРНАЯ СТРУКТУРА ОБОРОТА РОЗНИЧНОЙ ТОРГОВЛИ

	Млн. руб. 2015	в процентах к итогу			
		2012	2013	2014	2015
Все товары	21823,6	100	100	100	100
Продовольственные товары	6800,7	30,7	26,7	30,2	31,2
мясо животных	1235,8	4,0	4,4	5,9	5,7
мясо домашней птицы	259,1	0,5	0,6	1,4	1,2
рыба и рыбопродукты	271,2	0,6	0,7	1,4	1,2
животные масла	33,3	0,1	0,1	0,2	0,2
растительные масла	118,7	0,2	0,2	0,5	0,5
маргариновая продукция	96,0	0,1	0,2	0,5	0,4
молочные продукты	810,2	1,5	1,6	4,2	3,7
молоко питьевое	330,3	0,5	0,5	1,8	1,5
молочные напитки	241,9	0,5	0,5	1,4	1,1
сыры жирные	94,1	0,2	0,2	0,7	0,4
яйцо птицы	272,4	0,3	0,3	1,4	1,2
сахар	80,0	0,1	0,1	0,3	0,4
кондитерские изделия	116,4	0,2	0,3	0,5	0,5
хлеб и хлебобулочные изделия	164,4	0,4	0,4	0,8	0,8
чай	68,2	0,1	0,1	0,3	0,3
картофель и овощи	596,2	1,5	1,8	2,7	2,7
свежие фрукты	232,4	0,5	0,6	1,2	1,1
алкогольные напитки	-	-	-	-	-
прочие продовольственные товары	1780,1	11,5	14,2	5,0	8,2
Непродовольственные товары	15022,9	69,3	73,3	69,8	68,8
ткани	181,1	0,6	0,7	0,4	0,8
хлопчатобумажные ткани	-	-	-	-	-
шерстяные ткани и платки	-	-	-	-	-
верхняя одежда	2881,8	11,2	12,9	12,7	13,2
одежда из меха	1015,4	7,1	7,7	4,5	4,7
трикотажные изделия	-	-	-	-	-
верхний трикотаж	-	-	-	-	-
чулочно-носочные изделия	564,3	0,6	0,7	2,4	2,6
обувь	2269,6	7,7	8,8	8,1	10,4
хозяйственное и туалетное мыло	42,0	0,1	0,1	0,1	0,2
синтетические моющие чистящие и полир. средства	33,3	0,1	0,1	0,1	0,2
часы	11,3	0,04	0,5	0,02	0,05
автомобильные детали, узлы и принадлежности	7,5	0,03	0,4	0,01	0,03
велосипеды, мотовелосипеды	89,4	0,4	0,4	0,2	0,4
мебель бытовая	496,4	1,8	1,9	1,3	2,3
строительные материалы	145,3	0,6	0,6	0,3	0,7
ювелирные изделия из драгоценных металлов камней	250,9	0,9	1,0	0,6	1,1
телерадиотовары	-	-	-	-	-
электротовары	629,0	2,4	2,6	1,2	2,9
холодильники и морозильники	319,8	1,2	1,3	0,7	1,5
телевизоры	436,8	1,6	1,8	0,9	2,0
фармацевтические, медицинские и ортопедические товары	193,0	0,8	0,8	0,7	0,9
табак курительный и трубочный	54,0	0,2	0,2	0,1	0,2
прочие непродовольственные товары	5402,0	37,4	31,6	22,7	24,8

**18.9. ПРОДАЖА ОТДЕЛЬНЫХ ТОВАРОВ
ПО ВСЕМ КАНАЛАМ РЕАЛИЗАЦИИ за 2015г.**

	Всего		В том числе:			
			торгующие организации		вещевые, смешанные и продовольственные рынки	
	млн. рублей	доля в объеме продаж, %	млн. рублей	доля в объеме продаж, %	млн. рублей	доля в объеме продаж, %
Продовольственные товары	6800,7	100,0	3703,2	54,5	3097,5	45,5
Мясо животных	1235,8	100,0	537,7	43,5	698,1	56,5
Животные масла	33,3	100,0	8,4	25,2	24,9	74,8
Растительные масла	118,7	100,0	12,9	10,9	105,8	89,1
Сахар	80,0	100,0	37,5	46,9	42,5	53,1
Изделия колбасные	275,4	100,0	54,5	19,8	220,9	80,2
Рыба и рыбопродукты	271,2	100,0	36,8	13,6	234,4	86,4
Молочные продукты	810,2	100,0	435,5	53,8	374,7	46,2
Яйцо птицы	272,4	100,0	206,0	75,6	66,4	24,4
Кондитерские изделия	116,4	100,0	16,3	14,0	100,1	86,0
Мука	77,6	100,0	11,6	14,9	66,0	85,1
Хлеб и хлебобулочные изделия	164,4	100,0	33,5	20,4	130,9	79,6
Картофель и овощи	596,2	100,0	192,6	32,3	403,6	67,7
Плоды, ягоды и виноград	232,4	100,0	35,0	15,1	197,4	84,9
Непродовольственные товары	15022,9	100,0	10086,6	67,1	4936,3	32,9
Папиросы и сигареты	-	-	-	-	-	-
Табак курительный и трубочный	54,0	100,0	1,6	3,0	52,4	97,0
Ткани готовые	181,1	100,0	44,0	24,3	137,1	75,7
Швейные изделия	-	-	-	-	-	-
Верхний трикотаж	-	-	-	-	-	-
Обувь кожаная	2269,4	100,0	1030,0	45,4	1239,4	54,6
Холодильники и морозильники	319,8	100,0	50,5	15,8	369,3	84,2
Телевизоры	436,8	100,0	73,1	16,7	363,7	83,3
Автомобильные детали, узлы и принадлежности	7,5	100,0	1,1	14,7	6,4	85,3
Материалы строительные	145,3	100,0	18,4	12,7	126,9	87,3
Ювелирные изделия	250,9	100,0	56,7	22,6	194,2	77,4
Фармацевтические, мед. и ортопед. товары	193,0	100,0	132,3	68,5	60,7	31,5

Ингушетия в цифрах

ОПТОВАЯ ТОРГОВЛЯ

18.10. ПРОДАЖА НА РЫНКЕ ТОВАРОВ (ПРОДУКЦИИ)
(по полному кругу организаций)

	2010	2011	2012	2013	2014	2015
Общий объем оборота оптовой торговли (млн. руб.)	1622,0	4684,3	4579,6	2934,9	4284,6	4503,2
из общего объема оптовой торговли с основным видом деятельности (млн. руб.)	252,0	1659,8	453,0	1041,1	2628,6	3191,1
в том числе:						
крупные и средние организации (млн. руб.)	300,5	1821,7	3264,9	1363,2	1020,0	799,4
субъекты малого предпринимательства, млн. рублей	1321,5	2862,6	1307,2	1571,7	3264,5	3703,8
Индекс физического объема продажи товаров (продукции), в % к предыдущему году – всего	119,6	270,0	118,7	62,1	120,9	86,0

**18.11. ПОТРЕБИТЕЛЬСКИЕ ТОВАРНЫЕ ЗАПАСЫ В ОРГАНИЗАЦИЯХ
РОЗНИЧНОЙ, ОПТОВОЙ ТОРГОВЛИ И ПРОМЫШЛЕННОСТИ**
(на конец года)

	2010	2011	2012	2013	2014	2015
Товарные запасы – всего млн. рублей	-	-	-	-	-	-
в том числе:						
в розничной торговле	-	-	-	-	-	-
в оптовой торговле промышленности	-	-	-	-	-	-
Удельный вес товарных запасов в розничной торговле в общем объеме товарных запасов, %	-	-	-	-	-	-
Товарные запасы в днях товарооборота	-	-	-	-	-	-
в том числе:						
в розничной торговле	-	-	-	-	-	-
в оптовой торговле и промышленности	-	-	-	-	-	-

19. УСЛУГИ

Объем платных услуг населению отражает объем потребления населением различных видов услуг и статистически измеряется денежной суммой, уплаченных непосредственно гражданами, которым оказаны услуги, и предприятиями (организациями) в виде доплат или полной оплаты оказанных их работникам услуг. Он включает объемы услуг, оказанных населению официально зарегистрированными предприятиями и организациями, имеющими статус юридического лица, гражданами, занимающимися предпринимательской деятельностью без образования юридического лица, и незарегистрированными организациями с неформальной занятостью. Этот показатель формируется на основании данных форм федерального государственного статистического наблюдения и экспертной оценки скрытой и неформальной деятельности на рынке услуг по утвержденной методике.

Платные услуги населению включают в себя: бытовые услуги, услуги пассажирского транспорта, связи, жилищно-коммунальные услуги, услуги системы образования, культуры, туристско-экскурсионные, физической культуры и спорта, медицинские, санаторно-оздоровительные, услуги правового характера и другие.

19.1. ОБЪЕМ ПЛАТНЫХ УСЛУГ НАСЕЛЕНИЮ ПО ВИДАМ ЭКОНОМИЧЕСКОЙ ДЕЯТЕЛЬНОСТИ

(тыс. рублей)

	2010	2011	2012	2013	2014	2015
Объем платных услуг – всего	7480872,5	8125809,6	8835924,4	9049978,3	9582868,3	9938014,1
в том числе:						
бытовые	88476,8	109978,9	119557,9	158032,2	191005,8	354647,4
пассажирского транспорта	1654528,4	1779965,0	1924849,7	2140339,0	2689403,4	2225828,9
связи	4167787,9	4413651,9	4459791,2	4405949,6	4783255,6	4315874,1
жилищные	18728,2	26811,8	37884,0	37753,7	14403,8	10714,0
коммунальные	483267,6	649334,7	829455,4	944986,2	633744,1	1740590,1
системы образования	591841,2	671183,9	909384,4	835042,1	806942,6	755974,4
культуры	3293,5	4761,3	5372,6	10608,7	13691,1	18660,7
услуги гостиниц и аналогичных средств размещения	8531,8	12268,5	18975,0	15527,7	14102,8	6900,1
туристско-экскурсионные	117,0	-	3582,0	33706,0	36238,5	44299,0
физкультуры и спорта	272,5	356,6	433,9	744,8	725,2	1386,0
санаторно-оздоровительные	1322,6	3433,8	3807,4	5310,0	5531,0	-
медицинские	239527,2	111774,2	166452,4	167835,5	174949,1	198990,0
ветеринарные	1386,0	1478,9	1580,0	1467,2	1836,3	2511,9
правового характера	16337,4	16833,7	23854,5	24989,4	19079,5	30957,0
прочие виды услуг	205454,4	323976,4	330944,0	267686,2	197795,9	230150,8

19.2. СТРУКТУРА ОБЪЕМА ПЛАТНЫХ УСЛУГ НАСЕЛЕНИЮ

(в процентах)

	2010	2011	2012	2013	2014	2015
Объем платных услуг –всего	100	100	100	100	100	100
в том числе:						
бытовые	1,6	1,4	1,4	1,7	2,0	3,6
пассажирского транспорта	22,1	21,9	21,8	23,7	28,1	22,4
связи	55,8	54,2	50,5	48,6	49,9	43,5
жилищные	0,3	0,3	0,4	0,4	0,2	0,1
коммунальные	6,5	8,0	9,4	10,4	6,6	17,5
системы образования	7,9	8,3	10,3	9,2	8,4	7,6
культуры	-	0,1	0,1	0,1	0,1	0,2
услуги гостиниц и аналогичных средств размещения	0,1	0,2	0,2	0,2	0,1	0,1
туристско-экскурсионные	-	-	-	0,4	0,4	0,4
физической культуры и спорта	-	-	-	-	-	-
санаторно-оздоровительные	-	-	-	0,1	0,1	0,1
медицинские	3,2	1,4	1,9	1,9	1,8	0,4
ветеринарные	-	-	-	-	-	-
правового характера	0,2	0,2	0,3	0,3	0,2	-
прочие виды услуг	2,7	4,0	3,7	3,0	2,1	2,0

19.3. ИНДЕКСЫ ФИЗИЧЕСКОГО ОБЪЕМА ПЛАТНЫХ УСЛУГ НАСЕЛЕНИЮ ПО ОТРАСЛЯМ ЭКОНОМИКИ

(в процентах к предыдущему году, в сопоставимых ценах)

	2010	2011	2012	2013	2014	2015
Объем платных услуг –всего	101,0	100,8	104,7	100,4	102,4	102,9
в том числе:						
бытовые	88,8	121,2	103,9	128,4	116,9	144,1
пассажирского транспорта	100,5	101,8	101,6	110,6	119,0	82,1
связи	112,1	100,2	92,6	100,9	108,2	93,0
жилищные	107,5	126,8	139,6	100,7	38,0	68,8
коммунальные	117,0	122,2	121,5	105,0	64,2	268,4
системы образования	99,8	111,6	133,7	96,0	94,7	93,3
культуры	132,9	140,9	108,5	204,6	121,7	129,9
услуги гостиниц и аналогичных средств размещения	119,9	133,4	147,0	82,7	89,9	48,1
туристско-экскурсионные	-	-	-	767,5	104,1	108,5
физической культуры и спорта	-	-	-	-	-	-
санаторно-оздоровительные	292,5	254,1	108,3	139,3	103,3	-
медицинские	55,5	45,1	143,4	96,1	100,8	113,2
ветеринарные	155,3	103,9	103,9	99,5	122,1	137,0
правового характера	99,8	103,0	141,7	104,6	76,0	146,1
прочие виды услуг	-	-	-	-	-	-

УСЛУГИ

19.4. ОБЪЕМ ПЛАТНЫХ УСЛУГ НА ДУШУ НАСЕЛЕНИЯ

(рублей)

	2010	2011	2012	2013	2014	2015
Объем платных услуг – всего	18269,7	19232,7	20248,5	20217,4	20902,7	21219,9
в том числе:						
бытовые	216,1	260,3	274,0	353,0	416,6	757,3
пассажи́рского транспорта	4046,7	4212,9	4411,0	4781,5	5866,3	4752,7
связи	10178,5	10446,5	10220,1	9842,8	10433,5	9215,4
жилищные	45,7	63,5	86,8	84,3	31,4	22,9
коммунальные	1180,2	1536,9	1960,8	2111,1	1382,4	3716,6
системы образования	1445,4	1588,6	2084,0	1865,5	1760,1	1614,2
культуры	8,0	11,3	12,3	23,7	29,9	39,8
услуги гостиниц и аналогичных средств размещения	20,8	29,0	43,5	34,7	30,8	14,7
туристско-экскурсионные	0,3	-	8,2	75,3	79,0	94,6
физической культуры и спорта	0,7	0,8	1,0	1,7	1,6	3,0
санаторно-оздоровительные	3,2	8,1	8,7	11,9	12,1	-
медицинские	585,0	264,6	381,4	374,9	381,6	424,9
ветеринарные	3,4	3,5	3,6	3,3	4,0	5,4
правового характера	39,9	39,8	54,7	55,8	41,6	66,1
прочие виды услуг	501,8	766,8	758,4	598,0	431,4	491,4

19.5. ОБЪЕМ БЫТОВЫХ УСЛУГ НАСЕЛЕНИЮ

(тыс. рублей)

	2010	2011	2012	2013	2014	2015
Объем бытовых услуг	88476,8	109978,9	119557,9	158032,2	191005,8	354647,4
в том числе:						
ремонт и пошив обуви	1380,0	2018,3	2736,9	3410,4	3204,3	8018,0
ремонт и пошив одежды вязка трикотажных изделий	6990,0	8043,8	9569,2	17070,3	17241,5	25590,7
ремонт сложной бытовой техники и аппаратуры	30500,0	35388,2	33552,9	35805,7	33578,2	37722,0
ремонт и техобслуживание автотранспорта	2777,0	3274,6	5665,6	16526,2	19239,0	42390,0
ремонт и изготовление мебели	1205,0	2228,9	3140,3	3631,8	4041,7	7480,0
химическая чистка и крашение одежды	112,0	120,0	173,3	226,9	260,5	487,3
услуги прачечных	260,0	303,0	488,0	655,6	693,3	691,0
ремонт и строительство жилья	26733,8	37213,2	38125,0	45675,2	75662,5	158035,8
услуги фотографии	1200,0	1312,2	1506,2	1632,1	2193,0	3661,5
услуги бань и душевых	745,2	82,6	817,8	819,8	740,8	938,8
услуги парикмахерских	6723,8	7771,2	11703,5	17832,3	19179,3	44307,4
услуги прокатных пунктов	3550,0	3806,4	3217,4	3634,8	3278,3	7253,2
ритуальные услуги	3950,0	3481,5	3062,4	3241,5	2648,8	3707,8
прочие услуги	2350,0	4215,0	5800,0	7869,6	9044,6	14363,9

Ингушетия в цифрах

19.6. СТРУКТУРА ОБЪЕМА БЫТОВЫХ УСЛУГ НАСЕЛЕНИЮ
(в процентах)

	2010	2011	2012	2013	2014	2015
Объем бытовых услуг	100	100	100	100	100	100
в том числе:						
ремонт и пошив обуви	1,6	1,8	2,3	2,2	1,7	2,3
ремонт и пошив одежды вязка трикотажных изделий	7,9	7,3	8,0	10,8	9,0	7,2
ремонт сложной бытовой техники и аппаратуры	34,4	32,2	28,1	22,7	17,6	10,6
ремонт и техобслуживание автотранспорта	3,1	3,0	4,7	10,5	10,1	12,0
ремонт и изготовление мебели	1,4	2,0	2,6	2,3	2,1	2,1
химическая чистка и крашение одежды	0,1	0,1	0,1	0,1	0,1	0,1
услуги прачечных	0,3	0,3	0,4	0,4	0,4	0,2
ремонт и строительство жилья	30,2	33,8	31,8	28,8	39,7	44,6
услуги фотографии	1,4	1,2	1,3	1,0	1,1	1,0
услуги бань и душевых	0,8	0,7	0,7	0,5	0,4	0,3
услуги парикмахерских	7,6	7,1	9,8	11,3	10,0	12,5
услуги прокатных пунктов	4,0	3,5	2,7	2,3	1,7	2,0
ритуальные услуги	4,5	3,2	2,6	2,1	1,4	1,0
прочие услуги	2,7	3,8	4,9	5,0	4,7	4,1

19.7. ОБЪЕМ БЫТОВЫХ УСЛУГ НА ДУШУ НАСЕЛЕНИЯ
(рублей)

	2010	2011	2012	2013	2014	2015
Объем бытовых услуг	216,1	260,3	274,0	353,0	416,6	757,3
в том числе:						
ремонт и пошив обуви	3,4	4,8	6,3	7,6	7,0	17,1
ремонт и пошив одежды вязка трикотажных изделий	17,1	19,0	21,9	38,1	37,6	54,6
ремонт сложной бытовой техники и аппаратуры	74,5	83,8	76,9	80,0	73,2	80,5
ремонт и техобслуживание автотранспорта	6,8	7,8	13,0	36,9	42,0	90,5
ремонт и изготовление мебели	2,9	5,3	7,2	8,1	8,8	16,0
химическая чистка и крашение одежды	0,3	0,3	0,4	0,5	0,6	1,0
услуги прачечных	0,6	0,7	1,1	1,5	1,5	1,5
ремонт и строительство жилья	65,3	88,1	87,4	102,0	165,0	337,4
услуги фотографии	2,9	3,1	3,5	3,6	4,8	7,8
услуги бань и душевых	1,8	1,9	1,9	1,8	1,6	2,0
услуги парикмахерских	16,4	18,4	26,8	39,8	41,8	94,6
услуги прокатных пунктов	8,7	9,0	7,4	8,1	7,2	15,5
ритуальные услуги	9,6	8,2	7,0	7,2	5,8	7,9
прочие услуги	5,7	10,0	13,3	17,6	19,7	30,7

Статистические данные охватывают предприятия и организации, выполняющие научные исследования и разработки, независимо от их принадлежности к той или иной отрасли экономики. Указанные организации классифицируются по следующим секторам деятельности: государственный, предпринимательский, высшего образования, частный неприбыльный.

В состав **государственного сектора** входят: организации министерств и ведомств, обеспечивающие управление государством и удовлетворение потребностей общества в целом; неприбыльные организации, полностью или в основном финансируемые и контролируемые правительством,

Предпринимательский сектор включает: все организации и предприятия, чья основная деятельность связана с производством продукции или услуг в целях продажи, в том числе находящиеся в собственности государства; частные неприбыльные организации, обслуживающие вышеназванные организации.

В сектор высшего образования входят: университеты и другие высшие учебные заведения, независимо от источников финансирования и правового статуса, а также находящиеся под их контролем либо ассоциированные с ними научно-исследовательские институты, экспериментальные станции, клиники.

Частный неприбыльный сектор состоит из частных организаций, не ставящих своей целью получение прибыли (профессиональные общества, общественные организации и т.д.), и частных индивидуальных организаций

Персонал, занятый исследованиями и разработками- совокупность лиц, чья творческая деятельность, осуществляемая на систематической основе, направлена на увеличение суммы научных знаний и поиск новых областей применения этих знаний, а также занятых оказанием прямых услуг, связанных с выполнением исследований и разработок. В статистике персонал, занятый исследованием и разработками, учитывается как списочный состав работника организаций (соответствующих подразделений высших учебных заведений, промышленных предприятий и др.), выполняющих исследования и разработки.

Под **инновационной деятельностью** понимается вид деятельности, связанный с трансформацией идей (обычно результатов научных исследований и разработок либо иных научно-технических достижений) в новый или усовершенствованный продукт, внедренный на рынке, в новый или усовершенствованный процесс, использованный в практической деятельности. Инновационная деятельность предполагает целый комплекс научных, технологических организационных, финансовых и коммерческих мероприятий, и именно в своей совокупности они приводят к инновациям.

20.1. ОРГАНИЗАЦИИ, ВЫПОЛНЯЮЩИЕ ИССЛЕДОВАНИЯ И РАЗРАБОТКИ

	2010	2011	2012	2013	2014	2015
Всего по республике	1	1	1	1	2	6
в том числе:						
организаций федеральных (центральных) министерств и ведомств	-	-	-	-	-	-
отраслевые научно-исследовательские институты	1	1	1	1	2	2
конструкторские, проектно-конструкторские, технологические организации	-	-	-	-	-	4
промышленные предприятия	-	-	-	-	-	-
прочие университеты и другие высшие учебные заведения	-	-	-	-	-	-
Численность персонала, занятого исследованием и разработками, человек	63	45	46	50	113	346
в том числе:						
исследователи	39	38	39	41	75	247
техники	2	2	2	2	8	12
вспомогательный персонал	1	1	1	1	8	20
прочие	4	4	4	6	22	67
Число организаций, ведущих подготовку аспирантов	1	1	1	1	1	1
в том числе:						
НИИ	-	-	-	-	-	-
ВУЗы	1	1	1	1	1	1
Численность аспирантов, человек	103	121	127	109	113	106
в том числе в:						
НИИ	-	-	-	-	-	-
ВУЗы	103	121	127	109	113	106
Прием в аспирантуру, человек	41	40	40	25	29	25
в том числе в:						
НИИ	-	-	-	-	-	-
ВУЗы	41	40	40	25	29	25
Выпуск из аспирантуры, человек	18	21	33	41	40	31
в том числе в:						
НИИ	-	-	-	-	-	-
ВУЗах	18	21	33	41	40	31
в том числе с защитой диссертации:	9	10	16	20	18	16
в НИИ	-	-	-	-	-	-
в ВУЗах	9	10	16	20	18	16

21. ФИНАНСЫ

Бюджет- форма образования и расходования фонда денежных средств, предназначенных для финансового обеспечения задач и функций государства и местного самоуправления.

Консолидированный бюджет- свод бюджетов всех уровней бюджетной системы Российской Федерации на соответствующей территории.

Консолидированный бюджет Российской Федерации составляют федеральный бюджет и консолидированные бюджеты субъектов Российской Федерации.

Бюджет субъекта Российской Федерации (региональный бюджет) – форма образования и расходования денежных средств, предназначенных для обеспечения задач и функций, отнесенных к предметам ведения субъекта Российской Федерации. Бюджет субъекта Российской Федерации и свод бюджета муниципальных образований, находящихся на его территории, составляют консолидированный бюджет субъекта Российской Федерации.

Бюджет муниципального образования (местный бюджет) – форма образования и расходования денежных средств, предназначенных для обеспечения задач и функций, отнесенных к предметам ведения местного самоуправления.

Доходы бюджета – денежные средства поступающие в безвозмездном и безвозвратном порядке в соответствии с бюджетным и налоговым законодательством Российской Федерации в распоряжение органов государственной власти Российской Федерации, органов власти субъекта Российской Федерации и органов местного самоуправления. Доходы бюджета образуются за счет налоговых и неналоговых видов доходов, а также за счет безвозмездных перечислений.

К **налоговым доходам** относятся доходы от использования имущества, находящегося в государственной или муниципальной собственности; средства, полученные в результате применения гражданско-правовой, административной и уголовной ответственности, в том числе штрафы, конфискации и иные суммы принудительного изъятия; доходы в виде финансовой помощи и бюджетных ссуд, полученных от бюджетов других уровней.

Налог обязательный индивидуально-безвозмездный платеж, взимаемый с организаций и физических лиц в форме отчуждения принадлежащих им на праве собственности, хозяйственного ведения или оперативного управления денежных средств в целях финансового обеспечения деятельности государства и (или) муниципальных образований.

Сбор – обязательный взнос, взимаемый с организаций и физических лиц, уплата которого является одним из условий совершения в интересах плательщиков сборов государственными органами, органами местного самоуправления, иными уполномоченными органами и должностными лицами юридически значимых действий, включая предоставление определенных прав или выдачу разрешений (лицензий).

Расходы бюджета – денежные средства направляемые на финансовое обеспечение задач и функций государства и органов местного самоуправления.

Бюджетный дефицит – величина превышения расходов бюджета над его доходами.

Бюджетный профицит - величина превышения доходов бюджета над его расходами.

Кредитные вложения в экономику представляют собой остатки по ссудам, предоставленным банковской системой экономике Российской Федерации и субъектам Российской Федерации.

Кредитные вложения делятся на краткосрочные (предоставляемые на срок менее одного года) и долгосрочные (предоставляются на срок более одного года).

Страховые взносы – поступившая от страхователя плата за страхование, которую он обязан внести страховщику (страховой организации) в соответствии с договором страхования или законом.

Страховые выплаты – денежная сумма, которая выплачена страховщиком страхователю, застрахованному лицу, выгодоприобретателю или иным третьим лицам (страховые выплаты по страхованию населения и страховые выплаты по договорам, заключенным за счет средств граждан, рассчитываются так же, как аналогичные показатели по поступлениям).

Страховая сумма – определенная договором страхования или установленная законом денежная сумма, исходя из которой устанавливаются размеры страхового взноса и страховой выплаты.

Коэффициент выплат – отношение страховой суммы по заключенным договорам к числу заключенных договоров.

Прибыль (убыток) отчетного периода – конечный финансовый результат, выявленный на основании бухгалтерского учета всех хозяйственных операций предприятий (организаций). Представляет собой сумму прибыли (убытка) от реализации продукции (работ и услуг), основных средств, иного имущества предприятий (организаций) и доходов от внереализационных операций, уменьшенных на сумму расходов по этим операциям.

Дебиторская задолженность – сумма долга, причитающегося предприятиям (организациям) от дебиторов – юридических и физических лиц. Дебиторская задолженность означает отвлечение средств из оборота предприятий (организаций), ведущее в случае несвоевременной уплаты к нехватке оборотных средств для приобретения сырья и материалов, выплаты заработной платы работникам, к остановкам предприятий (организаций).

Кредиторская задолженность- сумма долга предприятий (организаций) кредиторам, подлежащая возврату соответствующим юридическим и физическим лицам.

Просроченная задолженность - задолженность, не погашенная в сроки, установленные договорам.

Основные фонды – произведенные активы, подлежащие использованию неоднократно или постоянно в течении длительного периода, но не менее одного года, для производства товаров, оказания рыночных и нерыночных услуг.

Коэффициент обновления основных фондов – отношение стоимости основных фондов, введенных в действие в течении года, к стоимости основных фондов на конец года, в процентах.

Износ основных фондов – частичная или полная утрата основными фондами потребительских свойств и стоимости в процессе эксплуатации, под воздействием сил природы и вследствие технического прогресса.

ФИНАНСЫ

ГОСУДАРСТВЕННЫЕ ФИНАНСЫ

21.1. ОБЪЕМ И СТРУКТУРА НАЛОГОВЫХ ПОСТУПЛЕНИЙ

(по данным республиканской налоговой инспекции)

	2010	2011	2012	2013	2014	2015
Всего собрано налогов, млн. руб.	1783,8	2677,8	2595,9	2898,9	2689,5	3658,6
из них:						
налог на добавленную стоимость	222,8	641,5	233,6	292,7	384,7	551,4
в % к итогу	12,5	23,9	9,0	10,1	14,3	15,1
налог на прибыль	1209,5	796,3	437,4	231,7	228,4	174,5
в % к итогу	67,8	29,7	16,8	8,0	8,5	4,8
Поступило в консолидированный бюджет республики, млн. руб.	1474,8	2265,5	2234,7	2893,5	3284,7	2824,7
в % от всех налоговых сборов	82,7	84,6	86,1	99,8	122,1	77,2

ФИНАНСОВАЯ ДЕЯТЕЛЬНОСТЬ ПРЕДПРИЯТИЙ И ОРГАНИЗАЦИЙ

21.2. ЧИСЛО ПРИБЫЛЬНЫХ ПРЕДПРИЯТИЙ И ОРГАНИЗАЦИЙ И СУММА ПРИБЫЛИ ПО ОСНОВНЫМ ОТРАСЛЯМ ЭКОНОМИКИ

(крупные и средние организации)

	Число предприятий					Сумма прибыли, млн. рублей				
	2011	2012	2013	2014	2015	2011	2012	2013	2014	2015
Всего	30	26	40	35	39	133,8	159,6	126,9	276,6	36,7
в том числе:										
промышленное производство	5	3	5	9	5	32,8	16,9	52,1	257,8	21,9
из него:										
- добыча полезных ископаемых	1	1	1	2	2	0,5	9,0	14,2	147,1	1,5
- обрабатывающие производства	1	-	1	3	1	0,8	-	-	0,2	0,1
- производство и распределение электроэнергии газа и воды	3	1	3	4	2	31,5	7,9	37,9	110,5	20,4
строительство	4	-	3	2	4	0,4	-	10,5	0,4	1,0
сельское хозяйство	10	13	16	12	13	0,7	1,3	0,1	5,2	11,0
транспорт и связь	3	3	4	2	1	34,5	107,2	47,9	0,2	0,05

21.3. ЧИСЛО УБЫТОЧНЫХ ПРЕДПРИЯТИЙ И ОРГАНИЗАЦИЙ И СУММА УБЫТКА ПО ОСНОВНЫМ ОТРАСЛЯМ ЭКОНОМИКИ

(крупные и средние организации)

	Число предприятий					Сумма убытка, млн. рублей				
	2011	2012	2013	2014	2015	2011	2012	2013	2014	2015
Всего	30	22	14	18	28	958,4	622,6	790,1	593,8	1893,7
в том числе:										
промышленное производство	7	4	7	6	10	894,2	524,0	595,6	558,9	1502,2
из него:										
- добыча полезных ископаемых	1	1	1	1	2	28,1	194,0	110,3	0,3	285,6
- обрабатывающие производства	1	1	4	2	1	2,6	0,6	5,2	2,6	0,6
- производство и распределение электроэнергии газа и воды	5	2	2	3	7	863,5	229,4	364,6	556,0	1216,0
строительство	2	1	1	1	3	7,8	30,6	10,1	0,5	10,9
сельское хозяйство	15	8	1	2	5	23,2	46,6	0,3	2,6	17,1
транспорт и связь	-	1	1	2	2	-	0,1	28,4	10,8	102,3

**21.4. УДЕЛЬНЫЙ ВЕС ПРИБЫЛИ ПРЕДПРИЯТИЙ И ОРГАНИЗАЦИЙ
ОСНОВНЫХ ОТРАСЛЕЙ ЭКОНОМИКИ В ОБЩЕМ ОБЪЕМЕ ПРИБЫЛИ**
(по крупным и средним организациям)

2015

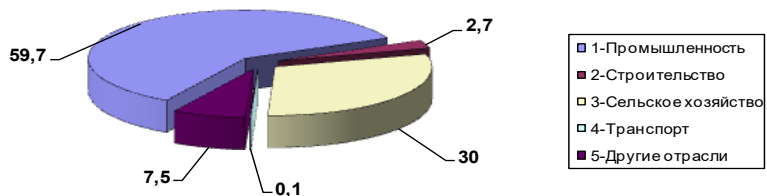

**21.5. УДЕЛЬНЫЙ ВЕС УБЫТКА ПРЕДПРИЯТИЙ И ОРГАНИЗАЦИЙ
ОСНОВНЫХ ОТРАСЛЕЙ ЭКОНОМИКИ В ОБЩЕМ ОБЪЕМЕ УБЫТКА**
(по крупным и средним организациям)

2015

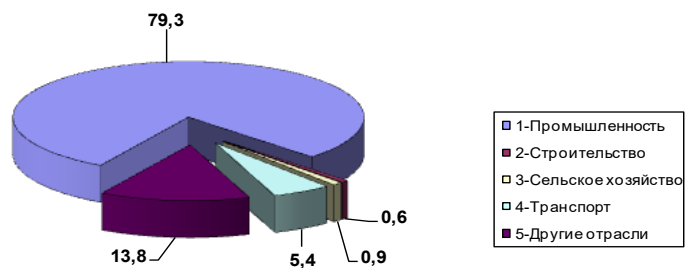

**21.6. СТРУКТУРА ЗАТРАТ НА ПРОИЗВОДСТВО ПРОДУКЦИИ, РАБОТ (УСЛУГ)
ПО ОСНОВНЫМ ОТРАСЛЯМ ЭКОНОМИКИ**
(крупные и средние организации)

	Все затраты на производство продукции, млн. рублей	В том числе по отраслям, в процентах к итогу				
		материальные затраты	оплата труда	амор- тиза- ция	отчисле- ния на социаль- ные нужды	прочие затраты
Всего по отраслям экономики						
2011	5268,8	48,9	13,0	2,3	4,0	31,8
2012	5454,8	36,7	14,7	2,8	4,3	41,5
2013	4820,9	45,2	17,1	5,0	7,2	25,6
2014	5488,7	38,7	18,1	6,5	5,3	31,4
2015	4819,3	52,3	20,3	7,4	6,2	13,8
Сельское хозяйство						
2011	286,2	66,8	18,8	5,7	3,2	5,5
2012	270,4	66,4	15,3	6,8	3,4	8,1
2013	404,0	62,7	11,8	3,0	20,4	2,0
2014	305,1	54,8	14,7	25,2	3,6	1,8
2015	326,5	60,0	11,0	24,0	3,0	2,0
Добыча полезных ископаемых						
2011	731,1	16,9	14,9	2,4	4,9	60,9
2012	1194,4	15,0	14,0	2,0	4,4	64,6
2013	1338,2	13,4	13,7	3,2	4,1	65,5
2014	1398,9	7,5	18,7	3,6	5,6	64,6
2015	1419,6	44,5	20,	3,4	6,0	26,1
Обрабатывающие производства						
2011	19,0	31,7	35,5	16,8	10,6	5,4
2012	24,7	41,1	21,6	20,2	6,1	11,0
2013	10,5	43,7	34,2	8,7	10,7	2,7
2014	*	0,4	18,4	75,9	4,7	0,6
2015	*	53,3	34,6	-	10,2	1,9
Производство и распределение электроэнергии, газа и воды						
2011	3436,3	58,5	7,1	0,6	2,4	31,4
2012	2794,8	46,7	5,8	0,6	1,7	45,2
2013	1992,0	67,0	14,2	1,1	4,1	13,6
2014	2414,9	51,0	13,1	2,0	3,8	30,1
2015	2220,7	67,6	15,3	3,7	5,0	8,4
строительство						
2011	127,8	54,0	27,9	4,1	9,6	4,4
2012	*	42,6	34,6	5,8	10,7	6,3
2013	*	84,1	2,8	0,8	-	12,3
2014	425,3	94,9	2,7	0,7	0,8	0,9
2015	95,1	55,1	27,2	3,7	8,1	5,9
Транспорт и связь						
2011	383,7	22,6	33,1	9,4	10,2	24,8
2012	662,3	25,4	36,6	7,2	10,5	20,5
2013	449,3	52,3	24,7	8,6	7,4	7,0
2014	251,9	21,1	45,1	11,6	13,6	8,6
2015	259,1	24,8	43,5	9,7	13,2	8,8

**21.7. СОСТОЯНИЕ ВЗАИМОРАСЧЕТОВ НА ПРЕДПРИЯТИЯХ И
В ОРГАНИЗАЦИЯХ ОСНОВНЫХ ОТРАСЛЕЙ ЭКОНОМИКИ**
(крупные и средние организации; на конец года, миллионов рублей)

	2010	2011	2012	2013	2014	2015
Дебиторская задолженность – всего	3609,2	3864,4	2191,0	2947,7	4612,7	5394,0
в том числе:						
промышленность	3028,9	3365,0	1781,2	2369,5	532,5	745,8
сельское хозяйство	88,7	48,5	29,2	64,5	62,4	89,3
строительство	71,5	75,9	0,3	90,0	-	99,8
транспорт	106,9	69,7	0,3	98,6	169,9	14,9
из неё просроченная – всего	607,3	678,0	1536,9	1100,6	1660,8	3372,0
в том числе:						
промышленность	428,2	508,9	1482,1	916,6	398,1	439,8
сельское хозяйство	42,2	34,5	-	10,6	10,8	26,2
строительство	54,9	56,1	0,2	90,0	-	52,5
транспорт	-	17,4	-	-	25,5	-
Кредиторская задолженность – всего	7063,7	7877,9	6722,4	7600,8	7664,0	8765,2
в том числе:						
промышленность	6275,6	7263,8	5167,9	6839,9	2528,7	2681,4
сельское хозяйство	228,8	260,5	460,6	157,5	243,2	261,6
строительство	101,7	82,3	119,5	115,1	0,2	289,6
транспорт	202,9	56,8	127,6	135,5	196,2	123,0
из нее просроченная – всего	2472,6	2495,6	4766,4	4464,3	4420,1	5836,0
в том числе:						
промышленность	2154,1	222,5	4666,0	4245,1	2285,4	2383,4
сельское хозяйство	123,3	249,5	6,4	22,0	67,9	73,8
строительство	52,3	43,8	0,2	114,8	-	57,5
транспорт	-	39,5	-	-	5,5	-

22. ИНВЕСТИЦИИ

К инвестициям в основной капитал относятся затраты на строительные работы всех видов; затраты по монтажу оборудования, на приобретения оборудования, требующего и не требующего монтажа, предусмотренного в сметах на строительство; на приобретение производственного инструмента и хозяйственного инвентаря, включаемых в сметы на строительство; на приобретение машин и оборудования, не входящих в сметы на строительство; на прочие работы и затраты.

Под **иностранными инвестициями в экономику** понимаются все виды вложений имущественных и интеллектуальных ценностей иностранными инвесторами, а также зарубежными филиалами российских юридических лиц в объекты предпринимательской и других видов деятельности на территории России в целях получения дохода.

Инвестиции делятся на прямые, портфельные и прочие.

Прямые инвестиции – инвестиции, сделанные юридическими или физическими лицами, полностью владеющими предприятием или контролирующими не менее 10 % акций или акционерного капитала предприятия.

Портфельные инвестиции – покупка акций, паев, облигаций, векселей и других долговых ценных бумаг. Они составляют менее 10 % в уставном (складочном) капитале предприятия.

Инвестиции не подпадающие под определение прямых и портфельных, указываются как прочие.

**22.1. ИНВЕСТИЦИИ В ОСНОВНОЙ КАПИТАЛ
ПО ВИДАМ ЭКОНОМИЧЕСКОЙ ДЕЯТЕЛЬНОСТИ**

(по крупным и средним предприятиям, в фактически действовавших ценах, мил. руб.)

	2011	2012	2013	2014	2015
Инвестиций в основной капитал всего	3050,9	8651,7	10904,8	9787,2	13124,4
Сельское хозяйство, охота и лесное хозяйство	57,8	116,0	833,4	640,2	287,4
Рыболовство, рыбоводство	-	-	-	-	-
Добыча полезных ископаемых	13,5	71,2	23,8	78,1	270,5
Обрабатывающие производство	10,8	13,4	227,9	458,6	1570,0
Производство и распределения электроэнергии, газа и воды	190,2	586,4	1365,8	327,9	145,5
Строительство	433,4	2837,0	2601,6	873,8	1486,0
Оптовая и розничная торговля; ремонт автотранспортных средств, мотоциклов, бытовых изделий предметов личного пользования	5,3	1,5	111,3	58,9	9,0
Гостиницы и рестораны	-	-	3,0	0,3	-
Транспорт и связь	771,5	729,5	544,1	418,4	632,2
Финансовая деятельность	-	5,8	1,0	14,4	27,4
Операции с недвижимым имуществом, аренда и предоставления услуг	494,0	1508,2	1123,7	1811,3	2713,3
Государственное управление и обеспечение военной безопасности, обязательное социальное обеспечение	317,8	980,3	1238,4	1523,5	1956,6
Образование	428,5	788,4	1407,9	1720,2	2392,6
Здравоохранение и предоставление социальных услуг	265,4	872,3	1251,1	1603,3	1307,6
Предоставление прочих коммунальных, социальных и персональных услуг	62,7	141,7	171,8	258,3	326,3

**22.2. СТРУКТУРА ИНВЕСТИЦИЙ
В ОСНОВНОЙ КАПИТАЛ ПО ПОЛНОМУ КРУГУ ОРГАНИЗАЦИЙ С УЧЕТОМ
ПАРАМЕТРОВ НЕФОРМАЛЬНОЙ ДЕЯТЕЛЬНОСТИ**

(млн. руб.)

	2010	2011	2012	2013	2014	2015
Инвестиции в основной капитал - всего	7452,4	6100,4	14777,3	19154,5	16199,1	19759,0
в том числе:						
жилище	1976,6	1767,8	2957,7	2239,5	5175,9	6034,2
здания (кроме жилых) и сооружения	3948,7	3724,4	8632,8	9708,9	6575,4	8812,4
машины оборудование, транспортные средства	1233,4	576,5	2487,7	6699,8	3417,9	3254,9
прочие	293,7	31,7	699,1	506,3	1029,9	1657,5

**22.3. СТРУКТУРА ИНВЕСТИЦИЙ
В ОСНОВНОЙ КАПИТАЛ ПО ПОЛНОМУ КРУГУ ОРГАНИЗАЦИЙ С УЧЕТОМ
ПАРАМЕТРОВ НЕФОРМАЛЬНОЙ ДЕЯТЕЛЬНОСТИ**

(в процентах к итогу)

	2010	2011	2012	2013	2014	2015
Инвестиции в основной капитал - всего	100	100	100	100	100	100
в том числе:						
жилище	26,5	29,0	20,0	11,7	32,0	30,5
здания (кроме жилых) и сооружения	53,0	61,1	58,4	50,7	40,6	44,6
машины оборудование, транспортные средства	16,6	9,5	16,9	35,0	21,1	16,5
прочие	3,9	0,5	4,7	2,6	6,3	8,4

**22.4. СТРУКТУРА ИНВЕСТИЦИЙ В ОСНОВНОЙ КАПИТАЛ
ПО ФОРМАМ СОБСТВЕННОСТИ**

(по крупным и средним организациям, в процентах к итогу)

	2010	2011	2012	2013	2014	2015
Инвестиции в основной капитал - всего	100,0	100,0	100,0	100,0	100,0	100,0
государственная	90,0	91,1	94,0	86,5	78,6	80,2
в том числе:						
федеральная	26,7	33,7	67,2	13,6	19,6	14,3
республиканская	63,3	57,5	25,7	72,9	59,0	65,9
муниципальная	-	-	0,3	3,2	13,8	9,3
общественных объединений	-	-	-	-	0,1	-
частная	8,2	3,7	2,7	2,1	2,5	6,5
смешанная российская	-	0,1	0,8	2,3	2,3	1,0
совместная российская и иностранная	1,8	5,0	2,2	4,6	1,7	2,6
иностранная	-	-	-	1,3	1,0	0,4

**22.5. СТРУКТУРА ИНВЕСТИЦИЙ В ОСНОВНОЙ КАПИТАЛ
ПО ИСТОЧНИКАМ ФИНАНСИРОВАНИЯ**

(по крупным и средним организациям, в процентах к итогу)

	2010	2011	2012	2013	2014	2015
Инвестиции в основной капитал – всего	100,0	100,0	100,0	100,0	100,0	100,0
в том числе по источникам финансирования:						
собственные средства	4,7	6,1	3,2	3,0	7,1	5,7
из них прибыль, оставшаяся в распоряжении организации (фонд накопления)	0,2	2,2	1,0	-	-	-
привлеченные средства	95,3	93,9	96,8	97,0	92,9	94,3
из них бюджетные средства	87,8	87,1	93,0	88,7	87,5	90,7
в том числе:						
из федерального бюджета	50,6	55,3	67,2	61,8	53,3	70,3
из бюджетов субъектов Российской Федерации и местных бюджетов	28,6	31,9	25,7	26,9	34,2	20,4

23. ЦЕНЫ

Наблюдения за уровнем цен (тарифов) на товары и услуги во всех секторах экономики осуществляется на основе выборочной совокупности базовых предприятий по набору товаров (услуг) – представителей.

Индекс потребительских цен (ИПЦ) характеризует изменение во времени общего уровня цен на товары и услуги, приобретаемые населением для непроизводственного потребления. Он измеряет отношение стоимости фактического фиксированного набора товаров и услуг в текущем периоде к его стоимости в базисном периоде. ИПЦ является важнейшим показателем, характеризующим уровень инфляции.

ИПЦ используется при пересчете ряда показателей системы национальных счетов из текущих в постоянные цены, в частности с целью характеристики изменения общей суммы потребительских расходов населения в целом на товары и платные услуги в текущем периоде по сравнению с предыдущим (базисным) периодом под влиянием изменения цен на эти товары и услуги.

Потребительский набор, на основании которого рассчитывается ИПЦ, представляет собой единую для всех регионов Российской Федерации выборку групп товаров и услуг, наиболее часто потребляемых населением.

На базе индивидуальных индексов цен по городам, участвующим в наблюдении, определяются агрегатные индексы цен отдельных товаров (услуг) и товарных групп в целом по региону. В качестве веса используется удельный вес численности населения обследуемой территории в общей численности населения региона.

Индексы цен производителей промышленной продукции характеризует рост цен на готовую продукцию предприятий и рассчитывается на основе зарегистрированных цен по товарам–представителям в базовых организациях, где осуществляется наблюдение за ценами. Регистрации подлежат фактические цены на произведенную продукцию при реализации ее на внутреннем рынке (без налога на добавленную стоимость, акциза и других налогов, не входящих в оптовую цену франко-станция отправления) с учетом всех категорий потребителей. В качестве товаров–представителей принимаются однородные группы продукции с точки зрения основных качественных параметров, а также потребительских свойств, характера используемого сырья, материалов и технических процессов при их производстве. В набор товаров- представителей входят товарные группы практически всех отраслей промышленности.

Рассчитанные по товарам-представителям индексы путем последовательной агрегации распространяются на отрасли (подотрасли), представленные выбранными товарами–представителями. В качестве весов используются данные об объеме производства в стоимостном выражении базисного периода.

Индексы цен на продукцию в сельском хозяйстве. В целях статистического наблюдения за изменением уровня цен реализации продукции сельскохозяйственными организациями, исчисляется индекс средних цен на сельскохозяйственную продукцию, реализуемую по всем каналам. В состав средних цен реализации не включаются расходы по транспортировке, экспедированию, погрузке и разгрузке продукции, а также налог на добавленную стоимость. Ее уровень зависит от доли отдельных каналов в общем объеме реализации и определяется путем деления полученной в хозяйстве выручки от реализации продукции на количество реализованной продукции. Ежемесячно исчисляют индексы цен на продукцию, проданную сельскохозяйственными организациями по всем каналам реализации. В качестве весов используются объем реализации отчетного периода, что обусловлено значительными сезонными колебаниями в составе реализуемой продукции в течение года. При расчетах годовых индексов средних цен реализации сельскохозяйственной продукции в качестве базисных используются цены предшествующего года при расчетах текущих индексов базисными могут быть как цены соответствующего периода прошлого года, так и предыдущего периода текущего года.

Получаемая информация служит также для отслеживания соотношения между ценами, по которым сельскохозяйственные производители продают свою продукцию, и ценами, по которым они приобретают промышленную продукцию и услуги (т.н. паритета цен). В республике такие расчеты проводятся ежегодно на базе обследования около 10 % хозяйств, отобранных с учетом площади сельскохозяйственных угодий, стоимости основных производственных фондов и ряды других показателей. Веса для исчисления индекса цен приобретения строятся на основе данных о текущей структуре расходов хозяйств.

Индекс цен на строительно-монтажные работы определяется по данным регистрации цен на материалы, детали и конструкции, оплаты труда работников, а также других составляющих стоимости строительной продукции в базовых подрядных организациях. Критериями отбора базовых объектов наблюдения являются полнота охвата организаций различных форм собственности, совокупности работ при возведении объектов (т.е. работ, выполняемых как генподрядчиком, так и субподрядчиками), достаточная представительность применяемых при производстве строительно-монтажных работ, материалов, изделий и конструкции.

Индексы цен на первичном и вторичном рынке жилья рассчитываются на основе зарегистрированных цен соответственно на вновь построенные квартиры и на квартиры функционирующего приватизированного жилого фонда, если они являются объектами совершения рыночных сделок.

23.1. ИНДЕКСЫ ЦЕН ПО СЕКТОРАМ ЭКОНОМИКИ РЕСПУБЛИКИ

(в процентах к предыдущему году)

	2011	2012	2013	2014	2015
Индекс потребительских цен	105,64	103,05	103,67	105,05	120,20
Индекс цен производителей промышленной продукции	138,91	110,33	100,64	108,15	103,15
Индекс цен в капитальном строительстве	112,16	116,57	136,32	105,49	105,87
в том числе на строительные-монтажные работы	112,57	116,99	139,53	105,53	103,94
Индекс тарифов на грузовые перевозки без авиационного и железнодорожного транспорта	-	-	-	-	-

23.2. ИНДЕКСЫ ЦЕН В ОТРАСЛЯХ ЭКОНОМИКИ

(в процентах к предыдущему году)

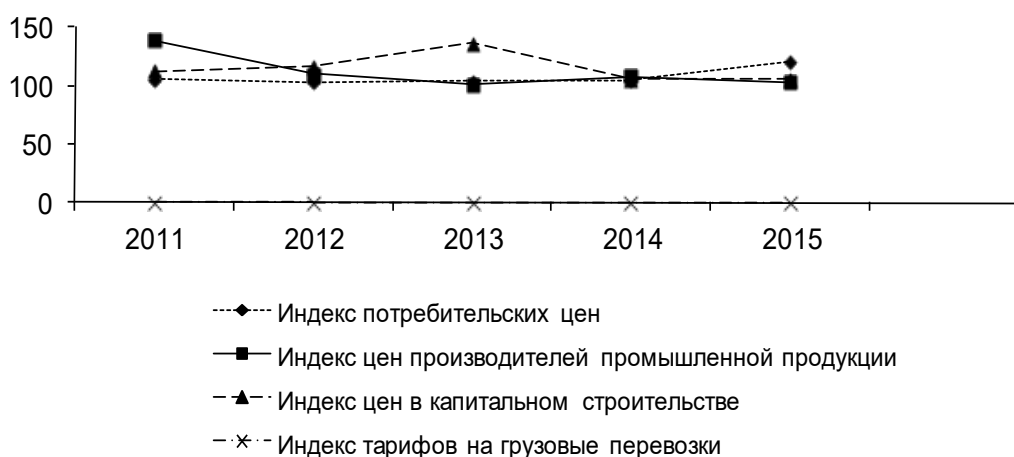

ЦЕНЫ

23.3. ИНДЕКСЫ ПОТРЕБИТЕЛЬСКИХ ЦЕН (ТАРИФОВ) НА ТОВАРЫ И ПЛАТНЫЕ УСЛУГИ НАСЕЛЕНИЮ

(в процентах)

	Все товары и услуги	в том числе		
		продовольственные товары	непродовольственные товары	платные услуги

К предыдущему году

2010	108,84	108,84	108,00	110,44
2011	105,64	107,50	101,82	107,74
2012	103,05	102,95	102,81	103,84
2013	103,67	103,83	102,58	105,42
2014	105,05	107,22	102,54	103,46
2015	120,20	121,83	122,96	108,81

Декабрь к декабрю предыдущего года

2010	106,07	107,12	102,57	110,02
2011	103,80	103,26	102,85	107,50
2012	105,24	106,82	103,12	104,85
2013	104,49	105,73	101,95	105,92
2014	108,12	108,71	108,79	104,88
2015	117,54	119,83	119,08	106,49

Ингушетия в цифрах

**23.4. ИНДЕКСЫ ЦЕН НА ОТДЕЛЬНЫЕ ГРУППЫ
ПРОДОВОЛЬСТВЕННЫХ ТОВАРОВ**

(декабрь к декабрю предыдущего года, в %)

	2010	2011	2012	2013	2014	2015
Продовольственные товары – всего	107,12	103,09	106,82	105,73	108,71	119,83
в том числе:						
мясо и птица	102,23	118,90	106,02	102,72	101,74	116,61
колбасные изделия	99,41	112,61	116,12	102,73	108,79	130,08
мясные консервы	101,08	103,41	117,45	98,92	105,65	104,56
рыбопродукты	110,31	100,89	104,21	101,74	113,04	117,59
масло животное	124,15	97,49	100,38	107,14	122,32	82,50
масло растительное	108,47	117,76	106,56	101,75	100,39	113,30
молоко и молочные продукты	107,24	102,01	108,72	110,27	121,24	115,07
яйца	105,77	106,62	98,34	147,42	82,46	118,05
сахар – песок	108,44	85,69	98,91	96,93	112,71	131,93
кондитерские изделия	101,35	105,73	107,55	101,38	114,25	128,86
хлеб и хлебобулочные изделия	103,23	108,16	105,64	116,84	107,84	107,16
крупа и бобовые	128,84	100,29	94,58	100,60	118,08	129,40
алкогольные напитки	103,39	-	-	-	-	-

ЦЕНЫ

**23.5. ИНДЕКСЫ ЦЕН НА ОТДЕЛЬНЫЕ ГРУППЫ
НЕПРОДОВОЛЬСТВЕННЫХ ТОВАРОВ**
(декабрь к декабрю предыдущего года, в %)

	2010	2011	2012	2013	2014	2015
Непродовольственные товары	102,57	102,85	103,12	101,95	108,73	119,08
в том числе:						
хлопчатобумажные ткани	100,72	104,78	114,86	100,16	122,71	123,66
шерстяные ткани	72,04	100,46	103,38	101,53	119,97	134,10
шелковые ткани	116,64	102,79	106,39	101,18	115,46	119,86
одежда и белье	103,33	101,12	101,38	100,67	107,83	114,38
верхний трикотаж	104,00	102,05	100,42	100,54	110,31	120,04
бельевой трикотаж	110,52	104,07	101,81	103,83	114,98	135,96
чулочно-носочные изделия	105,08	102,20	100,41	104,57	118,60	136,35
кожаная, текстильная и комбинированная обувь	105,57	101,02	100,98	100,68	109,04	120,17
моющие средства	101,85	99,81	110,66	108,02	108,36	119,39
парфюмерия	103,01	103,62	100,35	100,30	101,14	111,24
галантерея	103,17	101,40	102,30	101,01	110,18	127,52
табачные изделия	101,29	101,82	100,48	101,47	118,16	140,89
телерадиотовары	100,67	98,35	99,99	99,85	107,25	146,96
электротовары	103,85	100,54	105,64	100,59	107,42	115,25
школьно-письменные принадлежности и канцелярские товары	108,23	102,86	100,85	101,44	119,76	112,32
печатные изделия	105,40	100,08	99,92	99,70	107,90	119,85
велосипеды и мотоциклы	101,25	102,67	113,04	100,18	110,93	117,05
строительные материалы	101,51	103,92	103,63	100,62	112,43	113,75
мебель	101,23	100,21	103,20	100,29	103,55	116,84
ковры и ковровые изделия	106,97	100,70	105,90	102,68	112,42	120,79
часы	112,10	99,65	99,65	99,86	105,10	121,37
ювелирные изделия	115,32	108,37	102,34	101,08	91,42	99,94
легковые автомобили	101,77	101,96	103,64	100,31	106,33	136,50
бензин	94,18	122,40	105,93	110,27	107,46	104,44
медикаменты	103,38	95,19	99,25	101,58	107,07	122,62
топливо для населения	101,18	100,24	100,24	100,00	99,88	100,01

**23.6. ТЕМПЫ РОСТА ЦЕН
НА ОТДЕЛЬНЫЕ ПРОДОВОЛЬСТВЕННЫЕ ТОВАРЫ**
(декабрь 2015г. в % к декабрю 2014г.)



**23.7. ТЕМПЫ РОСТА ЦЕН
НА ОТДЕЛЬНЫЕ НЕПРОДОВОЛЬСТВЕННЫЕ ТОВАРЫ**
(декабрь 2015 г. в % к декабрю 2014г.)

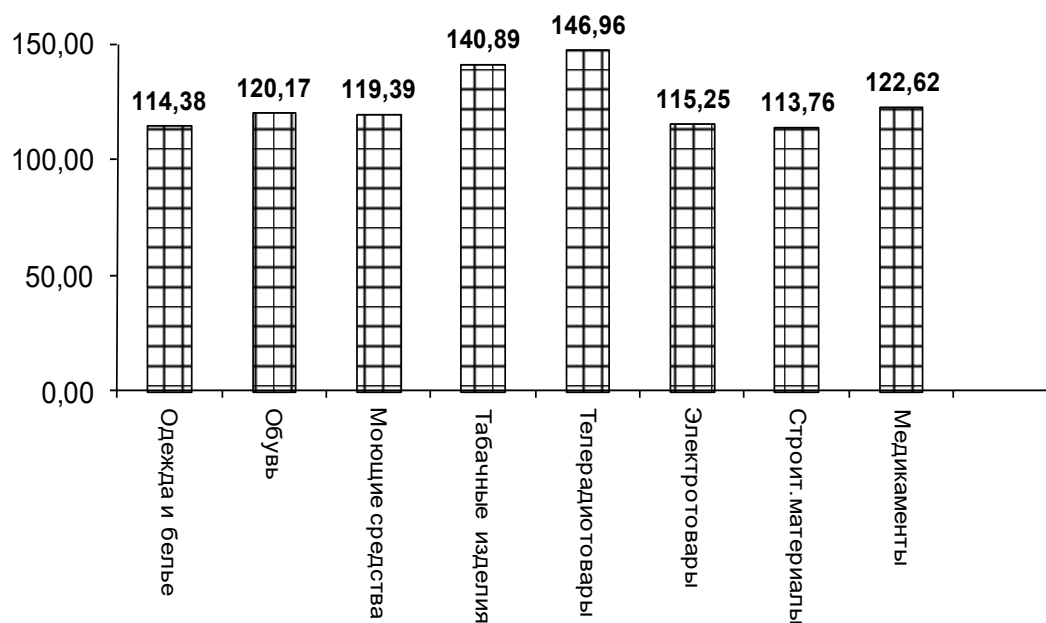

ЦЕНЫ

23.8. ИНДЕКСЫ ЦЕН И ТАРИФОВ НА ОСНОВНЫЕ ГРУППЫ ПЛАТНЫХ УСЛУГ НАСЕЛЕНИЮ

(декабрь к декабрю предыдущего года, в %)

	2010	2011	2012	2013	2014	2015
Платные услуги населению – всего	110,02	107,50	104,85	105,92	104,88	106,49
в том числе:						
бытовые	103,67	103,71	103,29	102,56	109,42	127,25
пассажирского транспорта	101,93	108,19	103,67	111,35	107,24	106,98
связи	113,95	100,61	100,33	100,04	102,85	103,73
жилищно-коммунальные	113,51	110,56	106,92	107,41	103,18	98,46
жилищного хозяйства	87,78	114,34	101,28	100,20	105,51	103,92
коммунальные	119,59	109,66	108,45	109,40	102,54	96,80
образования	101,98	102,46	100,40	101,92	102,56	111,93
культуры	100,00	103,93	102,66	102,72	140,81	118,32
физической культуры и спорта	-	-	-	-	-	-
санаторно-курортные	100,13	102,91	101,56	102,40	100,08	100,55
правового характера	-	-	-	-	-	-
здравоохранения	103,32	104,20	102,26	106,58	103,85	114,35

23.9. СРЕДНИЕ ПОТРЕБИТЕЛЬСКИЕ ЦЕНЫ НА ОТДЕЛЬНЫЕ ВИДЫ ПРОДОВОЛЬСТВЕННЫХ ТОВАРОВ

(на конец года, рублей за килограмм, литр, штуку)

	2010	2011	2012	2013	2014	2015
Говядина 1 категории (кроме бескостной)	154,35	188,68	220,00	220,00	220,00	280,00
Мясо птицы	125,01	124,56	124,01	127,02	133,04	134,43
Колбаса вареная 1 сорт	159,35	159,39	170,81	174,18	184,04	288,76
Консервы мясные, за условную банку	60,61	62,34	68,12	72,71	76,30	79,78
Рыба мороженая (без деликатесной)	120,00	120,05	127,16	150,60	167,65	203,54
Рыба живая и охлажденная	126,24	123,17	132,03	134,98	159,54	185,65
Рыба соленая, копченая	148,65	143,81	148,66	148,14	150,65	173,92
Консервы рыбные в масле, за условную банку	3860	39,79	41,03	46,83	52,68	67,06
Консервы рыбные в томате, за условную банку	30,00	33,41	40,63	46,17	54,45	62,73
Масло животное	223,48	225,48	217,53	235,99	287,46	237,19
Масло подсолнечное	60,29	74,72	73,14	77,30	77,60	87,91
Молоко цельное	40,82	42,07	45,16	48,78	59,66	61,76
Сыры сычужные твердые	220,00	210,56	206,16	225,48	253,65	308,26
Яйца столовые, за десяток	36,86	37,39	37,93	56,67	46,63	55,05
Сахар-песок	44,13	42,30	39,14	37,06	41,69	54,99
Чай черный байховый	359,14	349,59	330,99	348,43	387,56	686,84

ЦЕНЫ

	2010	2011	2012	2013	2014	2015
Хлеб и хлебобулочные изделия из муки 1-2 сортов	21,93	21,40	21,52	26,51	30,91	32,95
Хлеб хлебобулочные изделия из муки высшего сорта	20,57	22,65	24,33	28,71	29,10	32,54
Рис	45,64	40,99	35,79	39,95	48,74	75,13
Макаронны	73,65	70,20	68,19	73,16	82,17	89,59
Картофель	28,24	28,04	19,93	23,60	23,37	28,54
Капуста свежая	22,98	23,74	18,76	22,34	20,74	27,07
Лук репчатый	20,94	25,39	19,06	24,31	27,56	28,73
Морковь	30,02	29,91	25,89	29,70	28,54	43,34
Свекла столовая	26,81	28,78	24,34	25,30	31,55	33,67
Яблоки	70,00	71,50	82,21	96,94	100,38	92,76
Апельсины и мандарины	60,26	58,43	61,71	67,30	68,77	83,12
Водка	148,55	-	-	-	-	-
Ликероводочные изделия	-	-	-	-	-	-
Коньяк	239,90	-	-	-	-	-
Шампанское	-	-	-	-	-	-
Пиво отечественное	40,29	-	-	-	-	-

**23.10. СООТНОШЕНИЕ ЦЕН НА ОСНОВНЫЕ ВИДЫ
ПРОДОВОЛЬСТВЕННЫХ ТОВАРОВ С ЦЕНОЙ НА ГОВЯДИНУ**
(на конец года; в процентах)

	2010	2011	2012	2013	2014	2015
Говядина (кроме бескостного мяса)	100,00	100,00	100,00	100,00	100,00	100,00
Животное масло	144,79	108,92	100,12	107,27	130,67	84,71
Сыр	142,53	102,42	91,58	102,49	115,30	110,10
Молоко цельное	26,45	21,86	20,99	21,94	27,12	24,20
Яйца	23,88	19,65	17,48	25,76	21,20	19,66
Сахар-песок	28,59	18,91	17,38	16,84	18,95	19,64
Хлеб пшеничный из муки в/сорта	13,33	12,03	11,79	13,05	13,23	11,93
Рис шлифованный	29,57	17,86	16,69	18,16	22,16	26,84
Макаронны	47,72	33,74	31,59	33,25	37,35	32,00
Картофель	18,30	9,52	9,18	10,73	10,63	10,20
Капуста свежая белокочанная	14,89	8,23	9,52	10,15	9,44	9,67
Морковь	19,45	10,71	12,82	13,50	12,98	15,48
Лук репчатый	13,57	8,93	9,61	11,05	12,53	10,26
Яблоки	45,35	39,07	36,95	44,06	45,63	33,13

Ингушетия в цифрах

ЦЕНЫ

**23.11. СРЕДНИЕ ПОТРЕБИТЕЛЬСКИЕ ЦЕНЫ НА ОТДЕЛЬНЫЕ ВИДЫ
НЕПРОДОВОЛЬСТВЕННЫХ ТОВАРОВ**
(на конец года рублей за килограмм, метр, штуку)

	2010	2011	2012	2013	2014	2015
Хлопчатобумажные ткани	84,97	89,13	100,00	100,00	122,69	151,76
Шерстяные ткани	382,38	384,13	470,94	473,45	572,97	768,35
Шелковые ткани	255,47	257,79	329,66	331,46	381,14	456,65
Пальто женское из плащевых тканей	4941,88	4936,07	4927,35	4926,51	4795,71	4610,46
Костюм мужской из шерстяных или полушерстяных тканей	7100,00	6985,81	6914,88	6904,90	6729,56	7574,04
Сорочка мужская верхняя из хлопчатобумажных и смесовых тканей	694,19	395,06	727,09	727,47	873,79	1083,27
Джемпер мужской	1300,00	1327,09	1447,69	1450,00	1665,05	2012,60
Носки мужские из хлопчатобумажной и смесовой пряжи, за пару	50,84	50,71	50,71	51,50	61,98	85,36
Колготки женские	82,98	82,98	82,98	83,02	97,63	117,64
Полуботинки, кожаные мужские, пара	3912,82	3912,82	3912,82	3912,82	3850,74	3878,74
Сапоги, полусапожки женские кожаные на утепленной подкладке, пару	4570,94	4548,97	4570,94	4571,59	5083,76	5224,56
Туфли летние женские с верхом из искусственной кожи, пару	1149,66	1185,13	1265,13	1279,40	1521,93	1928,98
Кирпич строительный, за 1000 штук	5870,94	6635,81	7066,13	7090,93	8329,11	10210,61
Цемент, за 50 кг	288,36	290,00	285,00	286,39	302,91	299,75
Бензин, за 1 л.	21,25	25,83	27,24	28,78	31,37	34,02
Легковые автомобили отечественные (ВАЗ), тыс. рублей	278,55	282,13	292,09	295,00	312,09	516,53

ЦЕНЫ

**23.12. СРЕДНИЕ ЦЕНЫ И ТАРИФЫ НА ОТДЕЛЬНЫЕ ВИДЫ
ПЛАТНЫХ УСЛУГ НАСЕЛЕНИЮ**
(на конец года; рублей за один вид услуг)

	2010	2011	2012	2013	2014	2015
Бытовые услуги						
Ремонт обуви (постановка набоек), за пару	151,29	157,13	168,55	174,45	200,77	244,06
Ремонт телевизоров цветного изображения	594,19	615,47	624,83	635,26	626,93	664,61
Ремонт холодильников всех марок (без стоимости деталей)	679,66	679,66	743,25	720,24	824,77	977,33
Химическая чистка одежды (костюма), за штуку	371,42	385,64	395,64	410,19	456,93	557,68
Стирка и глажение прямого белья, за кг.	47,71	50,13	62,91	63,70	68,41	69,83
Стрижка модельная в женском зале	244,19	245,64	250,00	250,00	281,63	308,53
Стрижка модельная в мужском зале	224,19	240,99	243,61	250,00	279,99	302,09
Услуги пассажирского транспорта						
Проезд в городском автобусе	8,30	8,37	8,71	9,00	10,00	10,00
Услуги связи						
Пересылка письма массой до 20 гр.	10,50	11,80	13,00	13,07	14,25	14,50
Отправка телеграмм (за 15 слов)	20,15	41,50	41,50	41,50	41,11	41,11
Абонентная плата за домашний телефон (за месяц)	171,45	171,45	171,45	170,00	140,00	140,00
Жилищно-коммунальные услуги						
Квартирная плата в домах муниципального жилого фонда, за 205В. м общей площади	2,90	2,90	2,90	4,57	4,77	4,77
Плата за электричество, за 100 кВт	215,00	234,00	245,87	263,00	288,00	288,00
Плата за водоснабжение и канализацию, за месяц с 1 человека	60,32	148,55	158,98	163,46	35,36	35,11
Плата за отопление, за 205В. м общей площади	23,07	23,07	24,45	27,76	1168,00	1246,08
Плата за газ сетевой, за месяц 1 человека	28,57	30,00	34,50	108,30	115,83	115,83
Услуги учреждений культуры						
Кино	-	-	-	-	-	-
Театры	86,55	93,26	95,68	100,02	158,03	197,09
Услуги по содержанию детей в дошкольных учреждениях, за дето – день						
Посещение детского ясли - сада, день	16,56	16,56	16,71	17,01	30,05	44,11
Санаторно-курортные услуги (за 1 день)						
Санаторий, день	540,50	562,91	572,91	577,64	590,24	600,00
Услуги здравоохранения						
Первичный прием к врачу – специалисту	63,09	66,73	67,73	78,58	500,00	550,00
Общий анализ крови	58,90	63,55	65,26	70,54	287,03	285,41

ЦЕНЫ

23.13. СТОИМОСТЬ НАБОРА ИЗ 25 ОСНОВНЫХ ПРОДУКТОВ ПИТАНИЯ

	2014		2015	
	в рублях, в расчете на месяц	в процентах к предыдущему месяцу	в рублях, в расчете на месяц	в процентах к предыдущему месяцу
Январь	2837,97	100,66	3408,96	111,11
Февраль	2885,51	101,68	3646,97	106,98
Март	2920,51	101,21	3723,60	102,10
Апрель	2935,29	100,61	3719,02	99,88
Май	2933,79	99,75	3781,63	101,68
Июнь	2938,98	100,18	3847,33	101,74
Июль	2942,19	100,11	3688,66	95,88
Август	2942,53	100,01	3434,31	93,10
Сентябрь	2907,49	98,81	3436,70	100,07
Октябрь	2911,33	100,13	3531,00	102,74
Ноябрь	2935,60	100,33	3647,08	103,26
Декабрь	3068,16	104,52	3670,60	100,64

23.14. УРОВЕНЬ И ДИНАМИКА ЦЕН НА РЫНКЕ ЖИЛЬЯ

(на конец года; в рублях за 1 кв. м общей площади)

	Вторичный рынок					
	2010	2011	2012	2013	2014	2015
Жилые помещения – всего	20738,19	24029,38	25221,48	30138,85	30007,55	34270,19
из них:						
квартиры в домах низкого качества	15210,90	17727,66	18722,02	19724,27	17390,06	-
квартир типовых домах	24235,04	27970,20	29069,11	30752,30	30934,49	34270,19
квартир в домах улучшенной планировки	-	-	-	-	-	-
квартиры в элитных домах	-	-	-	-	-	-

Первичного рынка жилья на территории Республики Ингушетия нет.

Ингушетия в цифрах

**УРОВЕНЬ И ДИНАМИКА ЦЕН ПО ВИДАМ ЭКОНОМИЧЕСКОЙ
ДЕЯТЕЛЬНОСТИ**

**13.15. ИНДЕКСЫ ЦЕН ПРОИЗВОДИТЕЛЕЙ
ПО ОТДЕЛЬНЫМ ВИДАМ ЭКОНОМИЧЕСКОЙ ДЕЯТЕЛЬНОСТИ**
(в процентах к предыдущему году)

	2011	2012	2013	2014	2015
Добыча полезных ископаемых	164,47	106,16	100,78	105,71	97,55
добыча топливно-энергетических полезных ископаемых	166,23	106,01	99,64	105,52	97,37
Обрабатывающие производства	98,84	119,46	86,08	100,97	101,48
в том числе:					
Производство пищевых продуктов, включая напитки и табака	102,56	103,40	99,56	101,26	101,47
Целлюлозно-бумажное производство; издательская и полиграфическая деятельность	113,40	84,16	-	-	-
Производство напитков	99,14	97,30	99,35	87,54	90,0
Производство хлеба и мучных кондитерских изделий недлительного хранения	101,67	105,58	102,05	121,30	112,39
Производство кирпича, черепицы и прочих строительных изделий из обожженной глины	97,34	121,53	94,50	92,29	117,33

**23.16. ИНДЕКСЫ ЦЕН ПРОИЗВОДИТЕЛЕЙ
В ОТДЕЛЬНЫХ ОТРАСЛЯХ ПРОМЫШЛЕННОСТИ**
(декабрь 2015г. в % к декабрю 2014г.)

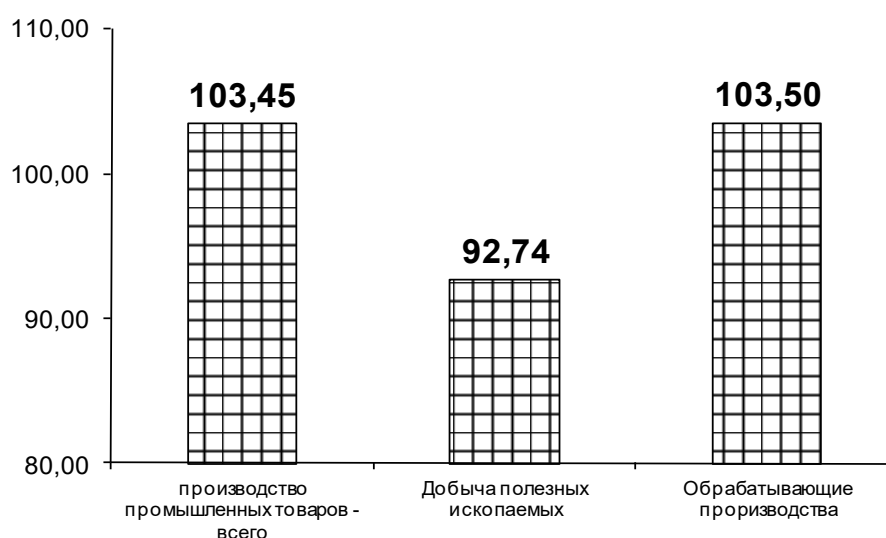

ЦЕНЫ

**23.17. СРЕДНИЕ ЦЕНЫ ПРОИЗВОДИТЕЛЕЙ НА ОТДЕЛЬНЫЕ ВИДЫ
ПРОМЫШЛЕННОЙ ПРОДУКЦИИ**
(в рублях)

	2011	2012	2013	2014	2015
Нефть, тонн	12470,43	11871,22	12605,00	13219,29	12867,49
Кирпич керамический, тыс. штук	5300,00	5350,00	5300,00	4731,70	5000,0
Хлеб и хлебобулочные изделия, тонн	9600,00	9978,00	10110,00	25312,91	28393,53
Воды минеральные, тыс. полулитров	7800,00	7660,00	7735,00	6678,28	6014,35

**23.18. СРЕДНИЕ ЦЕНЫ РЕАЛИЗАЦИИ ПРОДУКЦИИ
СЕЛЬСКОХОЗЯЙСТВЕННЫМИ ПРЕДПРИЯТИЯМИ И ОРГАНИЗАЦИЯМИ**
(на конец года, рублей за тонну)

	2010	2011	2012	2013	2014	2015
Зерновые культуры						
пшеница	4792,66	4850,00	4850,00	4833,33	6797,67	7742,39
кукуруза	4500,00	5100,00	5667,00	3971,00	5340,00	6856,14
ячмень	4195,64	4370,00	4430,00	4616,66	6166,67	6953,92
зернобобовые	-	-	-	-	-	-
овес	3150,00	3600,00	5700,00	4954,00	4100,00	6999,42
Масличные культуры						
подсолнечник	7115,00	8800,00	11967,00	5231,00	6850,00	11999,85
Сахарная свекла	-	-	-	-	-	-
Картофель	17300,00	17400,00	16146,00	16146,00	-	-
Скот и птица (в живой массе)						
крупный рогатый скот	80100,00	77000,00	94000,00	76154,00	92300,00	91464,48
овцы и козы	83000,00	78000,00	94000,00	58809,00	91000,00	116904,18
свиньи	-	-	-	-	-	-
птица	-	-	-	-	-	-
Молоко и молочные продукты	10000,00	10350,00	10476,00	16000,00	24000,00	24490,45
Яйца за 1 тыс. штук	-	-	-	-	-	-
Шерсть	-	-	-	-	-	-
Мед пчелиный	-	-	-	-	-	-

23.19. ИНДЕКСЫ ЦЕН В КАПИТАЛЬНОМ СТРОИТЕЛЬСТВЕ
(в разгах к предыдущему году)

	Капитальное строительство- всего	в том числе	
		строительно- монтажные работы	на машины и оборудование
2010	112,76	115,61	102,83
2011	112,16	112,57	103,01
2012	116,57	116,99	104,10
2013	136,32	139,53	103,78
2014	105,49	105,53	102,71
2015	105,87	103,94	112,90

24. ВНЕШНЕЭКОНОМИЧЕСКАЯ ДЕЯТЕЛЬНОСТЬ

Экспорт – вывоз товаров отечественного производства в страны СНГ и страны вне СНГ, а также реэкспорт товаров. К товарам отечественного производства относятся также товары иностранного происхождения, ввезенные в страну и подвергшиеся существенной переработке, изменяющей качественные или технические характеристики товаров.

Импорт - ввоз товаров из стран СНГ и стран вне СНГ. В импорт включаются ввезенные товары, предназначенные для потребления в экономике, для реэкспорта, и товары, закупаемые для отечественных организаций за границей, для потребления на месте. К реэкспортным товарам относятся товары, ввезенные в регион, а затем вывезенные за границу без переработки.

Предприятия с участием иностранного капитала. Основным юридическим документом, регламентирующим порядок создания, виды и условия деятельности, порядок ликвидации таких предприятий является Закон РСФСР «Об иностранных инвестициях в РСФСР», в котором устанавливается правовой режим иностранных инвестиций на территории Российской Федерации.

В соответствии с этим законом на территории России могут создаваться и действовать:

предприятия с долевым участием иностранных инвестиций (совместные предприятия), а также их дочерние предприятия и филиалы;

предприятия, полностью принадлежащие иностранным инвесторам, а также их дочерние предприятия и филиалы;

филиалы иностранных юридических лиц.

Предприятие с иностранными инвестициями может быть создано путем его учреждения, либо в результате приобретения иностранным инвестором доли участия (пая, акций) в ранее учрежденном предприятии без иностранных инвестиций или приобретения такого предприятия полностью.

ВНЕШНЕЭКОНОМИЧЕСКАЯ ДЕЯТЕЛЬНОСТЬ

24.1. ОСНОВНЫЕ ПОКАЗАТЕЛИ ВНЕШНЕЙ ТОРГОВЛИ

(миллионов долларов США)

	2010	2011	2012	2013	2014	2015
Внешнеторговый оборот-всего	10,7	23,1	21,1	17,5	15,3	11,5
в том числе:						
экспорт	-	0,1	0,4	1,3	-	0,2
импорт	10,7	23,0	20,7	16,2	15,3	11,5
сальдо	-10,7	-22,9	-20,3	-14,9	-15,3	-11,3
из него:						
внешнеторговый оборот со странами дальнего зарубежья – всего	6,2	13,7	19,3	16,6	14,8	10,8
в том числе:						
экспорт	-	0,0	0,4	1,3	-	0,2
импорт	6,2	13,7	18,9	15,3	14,8	10,8
сальдо	-6,2	-13,7	-18,5	-14,0	-14,8	-10,6
внешнеторговый оборот со странами СНГ – всего	4,5	9,4	1,8	0,9	0,5	0,7
в том числе:						
экспорт	-	0,1	-	-	-	-
импорт	4,5	9,3	1,8	0,9	0,5	0,7
сальдо	-4,5	-9,2	-1,8	-0,9	-0,5	-0,7

24.2. ВНЕШНЯЯ ТОРГОВЛЯ РЕСПУБЛИКИ

(миллионов долларов США)

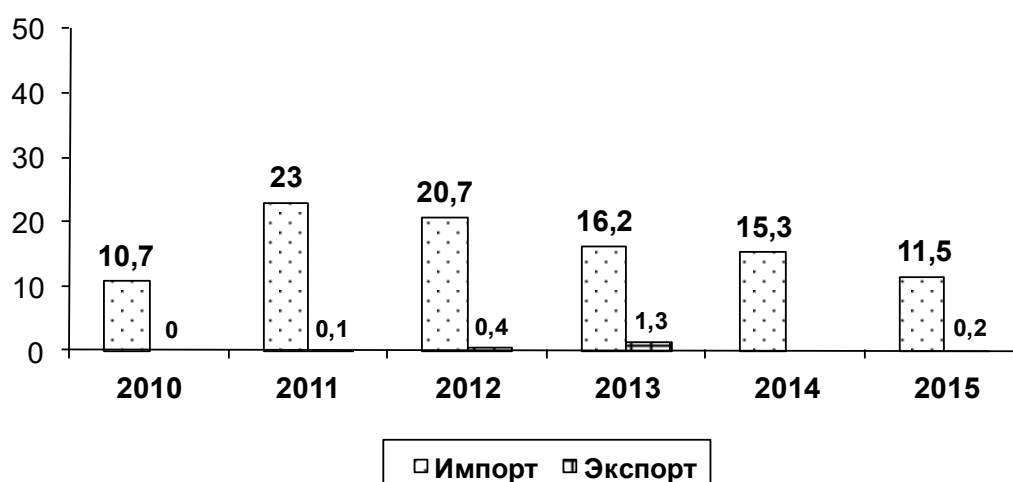

Ингушетия в цифрах

24.3. ЭКСПОРТ ТОВАРОВ
(миллионов долларов США)



24.4. ИМПОРТ ТОВАРОВ
(миллионов долларов США)

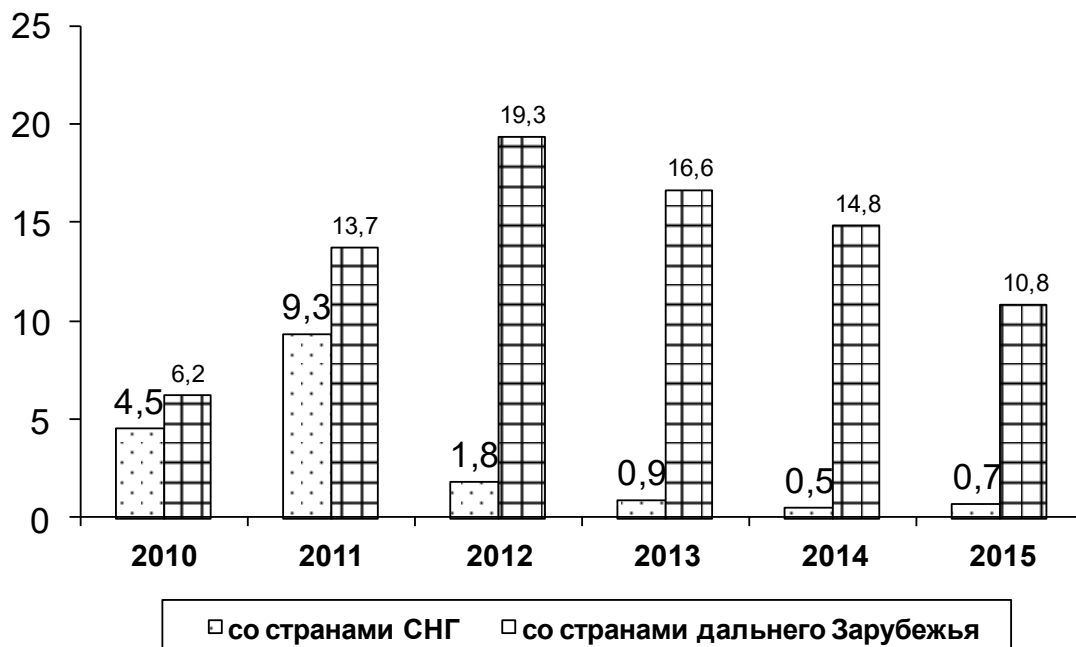

ИНГУШЕТИЯ В ЦИФРАХ

Статистический сборник

Ответственный за выпуск:

Отдел сводных статистических работ

тел. 55-14-96