

**ФЕДЕРАЛЬНАЯ СЛУЖБА ГОСУДАРСТВЕННОЙ СТАТИСТИКИ**

**ТЕРРИТОРИАЛЬНЫЙ ОРГАН ФЕДЕРАЛЬНОЙ СЛУЖБЫ  
ГОСУДАРСТВЕННОЙ СТАТИСТИКИ  
ПО РЕСПУБЛИКЕ КАЛМЫКИЯ  
(Калмыкиястат)**

**РЕСПУБЛИКА КАЛМЫКИЯ  
СТАТИСТИЧЕСКИЙ ЕЖЕГОДНИК**

**2016**

**Элиста  
2016**

УДК [338+316.42](470.47)(083.41)  
ББК 65.9 (2Рос.Кал)  
С78

Редакционная коллегия:

*Т.Б. Кегдеева* – председатель редакционной коллегии,  
*Н.С. Есенов*

Республика Калмыкия. Статистический ежегодник. 2016: Стат.сб./Калмыкиятат. –  
Элиста, 2016 – 295 с.

В сборнике публикуются статистические данные о социально-экономическом положении Республики Калмыкия в 2000, 2005, 2010 – 2015 гг.

В сборник включено 422 таблицы, характеризующие развитие экономики республики в целом, а также её отдельных секторов. Информация о деятельности организаций представлена по видам экономической деятельности. Некоторые показатели приведены в разрезе районов. Данные рассчитаны в соответствии с принципами современной методологии.

Для управленческого персонала, работников аппаратов управления и финансово-экономических служб организаций, научных, предпринимательских и банковских кругов, профессорско-преподавательского состава, аспирантов и студентов, других заинтересованных пользователей.

УДК [338+316.42](470.47)(083.41)  
ББК 65.9 (2Рос.Кал)

Территориальный орган Федеральной  
службы государственной статистики  
по Республике Калмыкия, 2016

Е-mail: [mail@statrk.ru](mailto:mail@statrk.ru)  
<http://statrk.gks.ru>

## ПРЕДИСЛОВИЕ

Настоящий сборник является наиболее полным ежегодным изданием, отражающим явления и процессы, происходящие в экономической и социальной жизни Республики Калмыкия.

Сборник подготовлен территориальным органом Федеральной службы государственной статистики по Республике Калмыкия на основе данных, получаемых органами государственной статистики от организаций и населения путем проведения переписей, выборочных обследований и других форм статистического обследования, данных министерств и ведомств Республики Калмыкия.

Открывает ежегодник информация об основных социально-экономических характеристиках Республики Калмыкия. Приведены сведения, характеризующие географические и климатические условия, данные об охране окружающей среды.

Широко представлена информация о населении, его занятости и уровне благосостояния. Специальные разделы посвящены характеристике основных областей социальной сферы.

Приведенные в ежегоднике показатели системы национальных счетов характеризуют макроэкономические аспекты функционирования экономики республики. Один из разделов сборника содержит общую характеристику организаций, информацию о малом предпринимательстве, приватизации.

Значительное место в сборнике отведено показателям, которые характеризуют положение в организациях отдельных видов экономической деятельности – сельского хозяйства, строительства, транспорта и связи, в организациях, обслуживающих население. Публикуются сведения о деятельности организаций добывающих, обрабатывающих производств и производства и распределения электроэнергии, газа и воды. Публикуются данные о научном потенциале, финансовом состоянии организаций, инвестициях, ценах и тарифах. Приведена характеристика внешней торговли республики.

В ежегоднике представлены статистические данные о социально-экономическом положении районов республики. По ряду показателей приведено распределение мест, занимаемых районами в республике.

В разделе «Межрегиональные сравнения» содержится информация по основным показателям социально – экономического развития Российской Федерации, регионов Южного и Северо - Кавказского федеральных округов.

Статистические данные приведены в основном за 2000, 2005, 2010 - 2015 годы с учетом сопоставимости показателей. Данные за 2014 год по отдельным показателям уточнены по сравнению с опубликованными ранее, за 2015 год в ряде случаев являются предварительными.

## ОТВЕТСТВЕННЫЕ ЗА РАЗДЕЛЫ СБОРНИКА

Основные экономические и геополитические характеристики Республики Калмыкия	Бюрчиева Б. Д.	3-95-54	Предприятия и организации	Шаповалова Е.А.	3-95-51
				Анджаева Э. П.	3-87-06
Охрана окружающей среды	Васькаева Л.Э.	3-95-61	Промышленность, транспорт, связь	Шаповалова Е.А.	3-95-51
			Сельское хозяйство	Васькаева Л.Э.	3-95-61
Население, здравоохранение	Кекеева Б.А.	3-95-57	Строительство, инвестиции	Литвинова Е. В.	3-95-70
			Торговля, услуги, внешне-экономическая деятельность	Литвинова Е. В.	3-23-75
Труд, уровень жизни населения, образование, культура наука	Кекеева Б.А. Литвинова Е. В.	3-95-52 3-23-75	Финансы, цены и тарифы	Анджаева Э. П.	3-87-06
			Межрегиональные сравнения	Бюрчиева Б. Д.	3-95-54
Макроэкономические показатели	Бюрчиева Б. Д.	3-95-54			

## СОКРАЩЕНИЯ

тыс. - тысяча	л - литр
млн. - миллион	дкл - декалитр
млрд. - миллиард	га - гектар
мм - миллиметр	кВт - киловатт
м - метр	кВт-ч - киловатт-час
пог. м - погонный метр	ккал - килокалория
м <sup>2</sup> - квадратный метр	Гкал - гигакалория
м <sup>3</sup> - кубический метр	л.с. - лошадиная сила
км - километр	г. - год
км <sup>2</sup> - квадратный километр	долл. - доллар
км <sup>3</sup> - кубический километр	руб. - рубль
г - грамм	р. - раз
кг - килограмм	шт. - штука
т - тонна	экз. - экземпляр
т-км - тонно-километр	

В сборнике приняты условные обозначения:

-	явление отсутствует;
...	данных не имеется;
0,0	значение показателя меньше единицы измерения;
к	данные не публикуются в целях обеспечения конфиденциальности первичных статистических данных, полученных от организаций, в соответствии с Федеральным законом

В отдельных случаях незначительные расхождения между итогом и суммой слагаемых объясняются округлением данных

## СОДЕРЖАНИЕ

Предисловие .....	3
1. ОСНОВНЫЕ ЭКОНОМИЧЕСКИЕ И ГЕОПОЛИТИЧЕСКИЕ ХАРАКТЕРИСТИКИ РЕСПУБЛИКИ КАЛМЫКИЯ.....	7
2. ОХРАНА ОКРУЖАЮЩЕЙ СРЕДЫ.....	13
3. НАСЕЛЕНИЕ.....	16
Численность и состав населения.....	19
Показатели естественного движения населения.....	23
Рождаемость.....	24
Смертность.....	25
Брачность и разводимость.....	32
Миграция населения.....	33
4. ТРУД.....	36
Занятость и безработица.....	38
Условия труда, производственный травматизм.....	42
Труд в районах Республики Калмыкия.....	44
5. УРОВЕНЬ ЖИЗНИ НАСЕЛЕНИЯ.....	48
Индикаторы уровня жизни населения.....	50
Социальная защита населения.....	56
Жилищные условия населения.....	58
Правонарушения.....	62
6. ОБРАЗОВАНИЕ И КУЛЬТУРА.....	66
Образование.....	68
Культура.....	71
Образование в районах Республики Калмыкия.....	72
7. ЗДРАВООХРАНЕНИЕ.....	75
Лечебно-профилактическая помощь населению.....	77
Заболеваемость населения.....	80
Инвалидность населения.....	88
8. МАКРОЭКОНОМИЧЕСКИЕ ПОКАЗАТЕЛИ .....	91
Производство и использование валового регионального продукта .....	93
Основные фонды.....	106
Основные фонды в районах Республики Калмыкия.....	109
9. ПРЕДПРИЯТИЯ И ОРГАНИЗАЦИИ.....	113
Общая характеристика предприятий и организаций.....	115
Малое предпринимательство.....	116
Приватизация.....	118
10. ПРОМЫШЛЕННОСТЬ.....	123
Общэкономические показатели .....	125
Материально-техническая база .....	130
Добыча полезных ископаемых.....	132
Обрабатывающие производства.....	132
Производство и распределение электроэнергии, газа и воды.....	133
Промышленность в районах Республики Калмыкия .....	133

11. СЕЛЬСКОЕ ХОЗЯЙСТВО.....	138
Основные показатели сельского хозяйства.....	141
Материально-техническая база сельского хозяйства.....	144
Растениеводство.....	145
Животноводство.....	150
Продовольственные ресурсы и их использование.....	153
Сельское хозяйство в районах Республики Калмыкия.....	155
12. СТРОИТЕЛЬСТВО.....	164
Деятельность строительных организаций.....	166
Ввод в действие производственных мощностей.....	166
Жилищное и социально-культурное строительство.....	168
Строительство в районах Республики Калмыкия.....	169
13. ТРАНСПОРТ.....	177
Грузовые перевозки.....	179
Пассажирские перевозки.....	179
Транспортные средства и пути сообщения.....	180
Аварийность на транспорте.....	181
Транспорт в районах Республики Калмыкия.....	182
14. СВЯЗЬ.....	185
15. ТОРГОВЛЯ.....	191
Розничная торговля.....	193
Оптовая торговля.....	203
Торговля в районах Республики Калмыкия.....	205
16. УСЛУГИ.....	209
17. НАУКА.....	215
18. ФИНАНСЫ.....	218
Государственные финансы.....	220
Финансовые результаты, имущество и платежеспособность предприятий и организаций.....	225
Состояние взаиморасчетов на предприятиях и в организациях по видам экономической деятельности.....	235
Финансы в районах Республики Калмыкия.....	245
19. ИНВЕСТИЦИИ.....	250
Инвестиции в нефинансовые активы, инвестиции в основной капитал.....	252
Инвестиции в районах Республики Калмыкия.....	255
20. ЦЕНЫ И ТАРИФЫ.....	259
Индексы потребительских цен и средние потребительские цены на товары и услуги.....	262
Индексы цен и средние цены производителей.....	269
21. ВНЕШНЕЭКОНОМИЧЕСКАЯ ДЕЯТЕЛЬНОСТЬ.....	281
22. МЕЖРЕГИОНАЛЬНЫЕ СРАВНЕНИЯ.....	287

ОСНОВНЫЕ  
ЭКОНОМИЧЕСКИЕ И  
ГЕОПОЛИТИЧЕСКИЕ  
ХАРАКТЕРИСТИКИ  
РЕСПУБЛИКИ КАЛМЫКИЯ

## ОСНОВНЫЕ ЭКОНОМИЧЕСКИЕ И ГЕОПОЛИТИЧЕСКИЕ ХАРАКТЕРИСТИКИ РЕСПУБЛИКИ КАЛМЫКИЯ

1.1. Административно-территориальное деление	9	1.3. Основные социально-экономические показатели	10
1.2. Число административно-территориальных единиц в разрезе районов	9	1.4. Индексы основных социально-экономических показателей	12



**ОСНОВНЫЕ ЭКОНОМИЧЕСКИЕ И ГЕОПОЛИТИЧЕСКИЕ  
ХАРАКТЕРИСТИКИ РЕСПУБЛИКИ КАЛМЫКИЯ**

Республика Калмыкия расположена на крайнем юго-востоке европейской части России.

В северо-восточной части республики протекает река Волга (12 км). На юге республики на границе со Ставропольским краем расположено Чограйское водохранилище, на востоке – Каспийское море, территория прибрежной зоны составляет 1,4 тыс. кв. км. Граничит Калмыкия на юге – со Ставропольским краем, на юго-востоке – с Республикой Дагестан, на севере – с Волгоградской областью, на северо-востоке – с Астраханской областью, на западе – с Ростовской областью.

Климат Республики Калмыкия резко континентальный - лето жаркое и очень сухое, зима малоснежная. Средняя температура января 2015 г.- минус 2,9°С. Абсолютный минимум температуры воздуха в южных и юго-западных районах - минус 29°С, в северных районах - минус 31°С. Средняя температура июля - плюс 26,4°С. Абсолютный максимум температуры воздуха в южных и юго-западных районах - плюс 43°С, в северных районах - плюс 38°С. Годовое количество осадков - 167-431 мм.

Территория республики расположена в четырех природных зонах: степной, сухостепной, полупустынной и пустынной. Преобладающими типами почв являются светло-каштановые, тёмно-каштановые с обширными участками солонцов и бурые пустынно-степные. Растительный мир включает в себя более 8000 видов, принадлежащих примерно 80 семействам. Фауна республики насчитывает 58 видов млекопитающих, около 290 видов птиц, 19 видов пресмыкающихся, 79 видов костных рыб и 4 вида земноводных. В Красную книгу Российской Федерации занесено 68 видов животных, 25 видов растений и 1 вид грибов.

Республика располагает значительными ресурсами полезных ископаемых: нефть, газ, поваренная соль, разнообразные строительные материалы. Наиболее известные месторождения полезных ископаемых: нефть - Междоурное, Комсомольское, Красно-Камышанское, Каспийское, Курганное; газ - Совхозное, Межевое, Ики-Бурульское; газоконденсат - Тенгутинское, Олейниковское.

Республика Калмыкия входит в состав Южного Федерального округа Российской Федерации. Площадь территории составляет 74,7 тыс. кв. км (0,4% территории Российской Федерации). Число административно-территориальных единиц: районов – 13, городов – 3, сельских администраций – 111. Столица республики – г. Элиста.

Численность постоянного населения на начало 2016 года составляет 278,7 тыс. человек (0,2% населения России). Плотность населения республики – 3,7 человека на 1 кв. км, что меньше среднего показателя по России в 2,3 раза. Средний возраст населения – 36,9 года. Численность населения в городах республики (на 1 января 2016 года): г. Элиста – 104,0 тыс. человек (37,3% от всего населения республики), г. Городовиковск – 8,8 тыс. человек, г. Лагань – 13,2 тыс. человек.

Через г. Элисту проходит автомобильная дорога с твердым покрытием, соединяющая кратчайшим путем Кавказ с Поволжьем.

**1.1. АДМИНИСТРАТИВНО-ТЕРРИТОРИАЛЬНОЕ ДЕЛЕНИЕ**

(на начало года, в границах соответствующих лет)

	2000	2005	2010	2012	2013	2014	2015	2016
Города республиканского подчинения	1	1	1	1	1	1	1	1
Города районного подчинения	2	2	2	2	2	2	2	2
Районы	13	13	13	13	13	13	13	13
Сельские администрации (сельские муниципальные образования)	113	112	111	111	111	111	111	111

**1.2. ЧИСЛО АДМИНИСТРАТИВНО-ТЕРРИТОРИАЛЬНЫХ ЕДИНИЦ  
В РАЗРЕЗЕ РАЙОНОВ НА 1.01.2016 г.**

	Территория, тыс. кв. км на 1.01.2015г. <sup>1)</sup>	Города	Сельские администрации	Сельские населенные пункты
<b>Республика Калмыкия</b>	<b>74,7</b>	<b>3</b>	<b>111</b>	<b>262</b>
Городовиковский	1,1	1	6	18
Ики-Бурульский	6,4	-	13	28
Кетченеровский	6,5	-	9	22
Лаганский	4,7	1	4	5
Малодербетовский	3,7	-	6	10
Октябрьский	3,7	-	7	12
Приютненский	3,1	-	8	22
Сарпинский	3,7	-	9	17
Целинный	5,2	-	11	25
Черноземельский	14,2	-	8	34
Юстинский	8,0	-	7	14
Яшалтинский	2,4	-	11	24
Яшкульский	11,8	-	12	27
г. Элиста	0,2	1	-	4

<sup>1)</sup> По данным Управления Федеральной службы государственной регистрации, кадастра и картографии по Республике Калмыкия.

1.3. ОСНОВНЫЕ СОЦИАЛЬНО-ЭКОНОМИЧЕСКИЕ ПОКАЗАТЕЛИ<sup>1)</sup>

	2000	2005	2010	2011	2012	2013	2014	2015
Численность постоянного населения (на конец года), тыс. чел.	307,3	293,5	288,9	286,7	284,1	282,0	280,5	278,7
в том числе в возрасте:								
моложе трудоспособного - всего	80,3	62,7	59,1	59,3	59,7	60,1	60,4	60,6
мужчины	41,0	32,0	30,5	30,6	30,8	31,0	31,1	31,3
женщины	39,3	30,7	28,6	28,7	28,9	29,1	29,3	29,3
трудоспособном - всего	182,0	188,4	183,0	178,9	174,2	169,9	165,8	161,6
мужчины	90,9	95,5	94,9	93,0	91,0	89,1	87,3	85,5
женщины	91,1	92,9	88,1	85,9	83,2	80,8	78,5	76,1
старше трудоспособного - всего	45,0	42,4	46,8	48,4	50,2	52,0	54,3	56,5
мужчины	16,1	13,4	13,6	14,1	14,6	15,3	16,2	17,0
женщины	31,3	29,0	33,2	34,3	35,6	36,7	38,1	39,5
Естественный прирост, убыль (-) населения:								
всего, человек	34	438	1241	1271	1398	1321	1182	1048
на 1000 человек населения	0,1	1,5	4,3	4,4	4,9	4,7	4,2	3,8
Миграционный прирост, убыль (-) населения								
всего, человек	-2101	-102	-2011	-3484	-3947	-3440	-2639	-2879
на 1000 человек населения	-6,8	-0,3	-7,0	-12,1	-13,8	-12,2	-93,8	-103,0
Среднегодовая численность занятых в экономике, тыс. чел.	117,4	115,5	114,0	113,6	113,0	112,3	111,9	111,3
в том числе на предприятиях и в организациях негосударственных форм собственности	59,3	59,6	65,6	67,0	68,2	68,8	69,3	70,0
Общая численность безработных, тыс. человек	29,8	26,7	22,0	21,2	19,1	17,7	16,0	15,4
Численность безработных, зарегистрированных в службе занятости (на конец года), тыс. человек	2,8	4,5	4,7	4,6	3,2	3,3	3,0	3,0
Численность пенсионеров (на конец года), чел. <sup>2)</sup>	68610	65548	69493	70821	71855	73217	74384	76389
Численность населения с денежными доходами ниже величины прожиточного минимума								
тыс. человек	204,4	179,2	103,3	103,0	87,6	100,2	97,6	94,0
в процентах от общей численности населения	66,4	61,1	35,7	35,8	30,7	35,4	34,7	33,6
Фактическое конечное потребление домашних хозяйств, млн.руб.	2863,3	9646,5	22750,0	29335,4	33325,2	36005,8	38724,7	...
Среднедушевые денежные доходы населения в месяц, руб.	979,0	2391,9	7774,0	8829,4	10189,5	11310,8	12398,4	14215,9
Денежные доходы населения, млн.руб.	3616,1	8419,9	26987,0	30492,6	34898,9	38422,5	41851,0	47705,6
Денежные расходы населения, млн.руб.	2282,6	6347,6	18634,4	21101,1	26068,9	30482,3	34581,5	42453,5
Среднемесячная номинальная начисленная заработная плата работающих в экономике, руб.	1220,0	4495,0	11601,0	12559,1	15040,7	17470,8	19341,3	20108,5
Средний размер назначенных пенсий, руб.	749,5	2247,7	6580,5	7139,4	7876,8	8598,0	9320,4	10306,2
Валовой региональный продукт:								
всего, млн. руб.	6212,6	9685,7	24404,1	29318,7	35897,8	41165,9	46044,3	...
на душу населения, руб.	20183,7	33017,9	84359,4	101873,2	125773,9	145420,8	163688	...
Расходы на конечное потребление, млн. руб.	3423,1	11417,7	28239,7	35393,0	40362,5	43845,1	46680,0	...
Валовое накопление основного капитала, млн. руб.	6571,0	3576,2	7563,3	11433,5	14970,0	15529,0	21126,7	...
Основные фонды в экономике по полной учетной стоимости (на конец года), млн. руб. <sup>3)</sup>	24220	58485	119600	113426	113022	124357	151392	175274
Ввод в действие основных фондов, млн. руб.	855	9896	4784	4348	5626	6279	10806	19258
Объем отгруженных товаров собственного производства, выполненных работ и услуг собственными силами по видам экономической деятельности, млн. рублей	-	2769,3	4520,5	5031,2	5075,9	6105,3	5419,0	4838,3
добыча полезных ископаемых	-	1061,5	1527,5	1704,6	1715,4	2727,6	1898,3	1290,1
обрабатывающие производства	-	395,7	1131,0	1171,4	861,6	918,2	886,5	832,6
производство и распределение электроэнергии, газа и воды	-	1312,0	1862,0	2155,2	2498,9	2459,5	2634,2	2715,6

ОСНОВНЫЕ ЭКОНОМИЧЕСКИЕ И ГЕОПОЛИТИЧЕСКИЕ ХАРАКТЕРИСТИКИ РЕСПУБЛИКИ КАЛМЫКИЯ

Продолжение табл. 1.3

	2000	2005	2010	2011	2012	2013	2014	2015
Продукция сельского хозяйства, млн. руб.	1289,4	4445,2	10913,8	13873,6	16705,3	18881,6	20022,7	21072,8
в том числе:								
продукция растениеводства	564,6	1011,9	1700,2	2744,3	1823,0	2016,0	2404,4	3372,9
продукция животноводства	724,8	3433,3	9213,6	11129,3	14882,3	16865,6	17618,4	17699,9
Ввод в действие общей площади жилых домов, тыс. кв.м.	36,8	48,8	87,3	103,9	85,2	111,0	125,2	126,0
Грузооборот транспорта общего пользования (автомобильного), млн. т-км <sup>4)</sup>	202,9	115,9	94,0	87,9	87,8	86,7	79,0	73,2
Пассажирооборот транспорта общего пользования (автобусного), млн. пассажиро-километров	86,1	245,4	386,7	427,3	444,9	401,4	366,6	370,9
Оборот розничной торговли, млн. руб.	1490,9	3878,0	9817,2	12361,7	14591,8	15960,7	17659,3	17904,6
Оборот общественного питания, млн.руб.	29,1	195,3	426,1	446,6	478,4	536,9	502,0	498,7
Платные услуги населению, млн. руб.	361,2	1152,3	3110,8	3455,0	3875,2	4290,0	4608,5	4869,1
Доходы консолидированного бюджета, млн.руб.	1220	3791	9237	9452	11961	10209	10712	11258
в процентах к валовому региональному продукту	19,6	39,1	37,8	32,2	33,3	24,8	23,3	...
Расходы консолидированного бюджета, млн.руб.	1246	4339	9382	9741	10106	11774	11339	12363
в процентах к валовому региональному продукту	20,1	44,8	38,4	33,2	28,2	28,6	24,6	...
Профицит, дефицит (-) консолидированного бюджета	-26	-548	-146	-290	1855	-1565	-627	-1106
в процентах к валовому региональному продукту	-0,4	-5,7	-0,6	-0,8	5,2	-3,8	-1,4	...
Сальдированный финансовый результат (прибыль минус убыток) в экономике, млн.руб.	342,6	-422,8	-278,1	-73,8	-552,3	-197,1	-543,3	167,2
Кредитные вложения (на конец года), млн. руб.	4944,1	1900,2	4894,8	7326,3	8581,2	9376,7	9491,5	8587,3
в том числе:								
краткосрочные	890,2	576,0	1331,0	1056,8	605,2	376,9	77,8	21,9
долгосрочные	4049,5	1305,6	3448,2	5969,3	7599,0	8654,1	8002,5	6312,6
Инвестиции в основной капитал, млн. руб.	6628,0	3062,4	6970,5	9779,1	13825,3	15282,5	22609,2	16083,5 <sup>4)</sup>
Индекс потребительских цен (декабрь к декабрю предыдущего года), %	116,9	110,9	112,6	107,2	107,6	107,8	111,1	111,4
Индекс цен производителей промышленных товаров (декабрь к декабрю предыдущего года), %	141,9	108,6	125,7	119,9	99,5	113,3	101,9	100,1
Индекс цен производителей сельскохозяйственной продукции (декабрь к декабрю предыдущего года),%	132,6	111,9	113,0	107,1	123,1	98,3	100,0	105,6
Сводные индексы цен строительной продукции, (декабрь к декабрю предыдущего года), %	127,8	107,4	110,7	106,4	110,6	104,7	111,8	115,7
Индексы тарифов на грузовые перевозки (декабрь к декабрю предыдущего года), %	115,1	107,1	100,0	163,4	115,8	103,3	108,5	100,0
Внешнеторговый оборот со странами вне СНГ, млн. долларов США <sup>5)</sup>	38,0	21,9	70,8	44,7	29,7	20,7	15,5	1,0
в том числе:								
экспорт	35,8	19,5	31,0	5,3	0,0	0,1	1,3	0,1
импорт	2,2	2,4	39,8	39,4	29,7	20,6	14,2	0,9
Внешнеторговый оборот со странами СНГ, млн. долларов США <sup>5)</sup>	27,8	13,7	29,2	26,3	24,3	20,0	7,2	1,2
в том числе:								
экспорт	11,4	0,9	0,1	0,0	0,7	0,8	0,1	1,0
импорт	16,4	12,8	29,1	26,3	23,6	19,2	7,1	0,2

<sup>1)</sup> Данные в стоимостном выражении приведены в фактически действовавших ценах.

<sup>2)</sup> С 2002 года - по данным Пенсионного фонда РК.

<sup>3)</sup> С учетом проводившихся переоценок.

<sup>4)</sup> По организациям всех видов экономической деятельности (без оценки деятельности малых и микропредприятий) и индивидуальным предпринимателям.

<sup>5)</sup> Данные Южного Таможенного управления.

**1.4. ИНДЕКСЫ ОСНОВНЫХ СОЦИАЛЬНО-ЭКОНОМИЧЕСКИХ ПОКАЗАТЕЛЕЙ**

(стоимостные показатели в сопоставимых ценах; в процентах к предыдущему году)

	2000	2005	2010	2011	2012	2013	2014	2015
Численность постоянного населения (на конец года)	99,7	100,1	99,7	99,2	99,1	99,3	99,5	99,3
Среднегодовая численность занятых в экономике	99,0	99,7	99,8	99,7	99,5	99,4	99,6	99,4
Общая численность безработных	88,0	86,4	87,7	96,4	90,0	93,0	90,3	96,3
Численность пенсионеров (на конец года; с 2007г. - на 1 января года, следующего за отчетным)	100,9	99,2	102,6	101,9	101,5	101,9	101,6	102,7
Реальные денежные доходы населения	105,4	91,8	102,6	101,7	107,1	101,5	102,3	98,9
Реальная начисленная заработная плата	123,6	109,5	98,4	97,5	112,9	107,1	104,0	90,2
Реальный размер назначенных пенсий	124,7	110,8	107,2	103,3	104,0	101,2	101,8	95,9
Денежные доходы населения	129,0	104,5	111,5	113,0	114,5	110,1	108,9	114,0
Денежные расходы населения	136,2	128,0	109,4	113,2	123,5	116,9	113,4	122,8
Валовой региональный продукт	178,7	106,8	96,4	102,2	100,0	102,6	104,7	...
Расходы на конечное потребление	117,6	111,3	96,9	114,4	105,8	100,8	100,0	...
Основные фонды в экономике	99,3	104,5	101,4	101,7	101,4	101,9	103,5	...
Ввод в действие основных фондов	1,3	7,8	2,0	2,5	2,9	2,9	5,0	...
Промышленное производство <sup>1)</sup>	105,9	99,6	113,3	75,4	89,8	108,3	103,2	99,7
Продукция сельского хозяйства	139,9	105,8	104,5	111,6	98,4	100,9	105,3	100,6
Продукция растениеводства	178,1	87,6	77,4	127,0	47,3	87,8	133,7	123,3
Продукция животноводства	118,0	115,4	110,8	108,7	111,1	102,6	101,9	97,5
Инвестиции в основной капитал	в 10,1 р.	120,0	77,5	132,1	127,3	104,1	140,5	62,2 <sup>2)</sup>
Ввод в действие общей площади жилых домов	52,8	94,2	120,8	118,9	82,1	130,2	112,8	100,6
Грузооборот транспорта общего пользования	149,6	92,6	52,2	93,5	99,9	98,8	91,1	92,7
Пассажиروоборот транспорта общего пользования	85,5	100,4	89,2	110,5	104,1	90,2	91,3	101,2
Оборот розничной торговли	103,0	114,7	106,0	114,3	111,1	101,2	104,1	87,3
Оборот общественного питания	137,5	134,3	106,5	93,5	99,2	102,5	90,2	92,9
Платные услуги населению	108,9	109,4	101,6	100,3	107,9	100,5	102,3	100,0
Внешнеторговый оборот со странами вне СНГ <sup>3)</sup>	109,2	79,3	в 2,8 р.	63,1	66,4	69,7	74,7	6,3
Внешнеторговый оборот со странами СНГ <sup>3)</sup>	184,1	90,1	101,4	90,1	92,4	61,3	46,7	17,1

<sup>1)</sup> Данные приведены по индексу производства, рассчитанному по видам экономической деятельности "Добыча полезных ископаемых", "Обрабатывающие производства", "Производство и распределение электроэнергии, газа и воды".

<sup>2)</sup> Предварительные данные.

<sup>3)</sup> Темп роста в фактически действовавших ценах.

ОХРАНА  
ОКРУЖАЮЩЕЙ  
СРЕДЫ

## ОХРАНА ОКРУЖАЮЩЕЙ СРЕДЫ

2.1. Охрана лесов и проведение основных работ в лесном хозяйстве	15	2.3. Выбросы наиболее распространенных загрязняющих атмосферу веществ, отходящих от стационарных источников	15
2.2. Выбросы и улавливание загрязняющих атмосферу веществ, отходящих от стационарных источников	15	<b>Методологические пояснения</b>	15

**2.1. ОХРАНА ЛЕСОВ И ПРОВЕДЕНИЕ ОСНОВНЫХ РАБОТ В ЛЕСНОМ ХОЗЯЙСТВЕ**

	2000	2005	2010	2011	2012	2013	2014	2015
Лесовосстановление, га	1707	525	1150	925	880	1000	851	655
в том числе посадка и посев леса	1707	401	1150	925	630	630	479	655
Уход за лесокультурами в пересчете на однократный, га	33369	11564	20247	18929	10985	14786	9467	10394
Подготовка почвы с законченной обработкой под лесные культуры, га	1739	1016	1140	927	570	690	836	882
Посев семян лесных растений в лесных питомниках, га	28,0	13,0	9,0	7,6	5,7	4,2	1,7	3,1
Заготовлено семян лесных растений, кг	5722	4335	2093	1503	1521	1094	1306	1245

**2.2. ВЫБРОСЫ И УЛАВЛИВАНИЕ ЗАГРЯЗНЯЮЩИХ АТМОСФЕРУ ВЕЩЕСТВ, ОТХОДЯЩИХ ОТ СТАЦИОНАРНЫХ ИСТОЧНИКОВ**

(тыс. тонн)

	2000	2005	2010	2011	2012	2013	2014	2015
Выброшено в атмосферу загрязняющих веществ	4,426	2,838	3,498	3,571	3,661	6,710	4,536	3,416
Уловлено и обезврежено загрязняющих атмосферу веществ - всего	3,006	0,402	0,179	0,119	0,195	0,303	0,369	0,274
в процентах от общего количества загрязняющих атмосферу веществ	40,4	12,4	4,9	3,2	5,1	4,3	7,5	7,4

**2.3. ВЫБРОСЫ НАИБОЛЕЕ РАСПРОСТРАНЕННЫХ ЗАГРЯЗНЯЮЩИХ АТМОСФЕРУ ВЕЩЕСТВ, ОТХОДЯЩИХ ОТ СТАЦИОНАРНЫХ ИСТОЧНИКОВ**

(тыс. тонн)

	2000	2005	2010	2011	2012	2013	2014	2015
<b>Всего:</b>	<b>4,426</b>	<b>2,838</b>	<b>3,498</b>	<b>3,571</b>	<b>3,661</b>	<b>6,710</b>	<b>4,536</b>	<b>3,416</b>
в том числе:								
твердые	0,717	0,090	0,104	0,120	0,170	0,213	0,183	0,111
газообразные и жидкие вещества	3,708	2,748	3,393	3,451	3,491	6,497	4,353	3,305
из них:								
диоксид серы	0,372	0,196	0,043	0,054	0,054	0,044	0,027	0,020
оксид углерода	1,904	1,374	0,940	1,184	1,193	1,557	1,348	1,272
оксиды азота	0,256	0,206	0,351	0,425	0,425	0,365	0,330	0,176
углеводороды (без ЛОС)	1,154	0,914	1,763	1,601	1,597	3,601	2,231	1,403
летучие органические соединения, тонн	16,21	52,339	230,764	119,145	199,558	878,494	384,828	386,383
прочие газообразные и жидкие соединения	0,006	0,005	0,066	0,067	0,022	0,052	0,033	0,047

**МЕТОДОЛОГИЧЕСКИЕ ПОЯСНЕНИЯ**

**Лесовосстановление** – проведение мероприятий по восстановлению лесов на вырубках, гарях, пустырях, прогалинах и иных бывших под лесом площадях. Лесовосстановление осуществляется путем естественного, искусственного (создание лесных культур) или комбинированного восстановления лесов.

**Выбросы в атмосферу загрязняющих веществ** – поступление в атмосферный воздух загрязняющих (оказывающих неблагоприятное действие на здоровье или деятельность населения, на окружающую природную среду) веществ от стационарных (передвижных) источников выбросов. Учитываются все загрязнители, поступающие в атмосферный воздух как после прохождения пылегазоочистных установок ( в результате неполного улавливания и очистки) на организованных источниках загрязнения, так и без очистки от организованных и неорганизованных источников загрязнения. Учет выбросов загрязняющих веществ ведется как по агрегатному состоянию (количество твердых, газообразных и жидких), так и по отдельным веществам (ингредиентам).

**Количество уловленных (обезвреженных) загрязняющих атмосферу веществ** включает все виды загрязнителей, уловленных (обезвреженных) на пылеулавливающих (газоочистных) установках из общего их объема, отходящего от стационарных источников.

**Стационарный источник загрязнения атмосферы** – неподвижной технологический агрегат (установка, устройство, аппарат и т. п.), выделяющий в процессе эксплуатации вредные вещества. Сюда же относятся другие объекты (терриконы, резервуары и т. д.).

# НАСЕЛЕНИЕ

***Численность и состав населения***

***Показатели естественного  
движения населения***

***Рождаемость***

***Смертность***

***Брачность и разводимость***

***Миграция населения***



## НАСЕЛЕНИЕ

3.1. Основные демографические показатели	18		
<b>Численность и состав населения</b>		<b>Смертность</b>	
		3.10. Смертность по основным классам причин смерти	25
3.2. Распределение населения по возрастным группам	19	3.11. Младенческая смертность	27
Возрастной состав населения (диаграмма)	21	3.12. Младенческая смертность по основным классам причин смерти	28
3.3. Национальный состав населения	22	3.13. Младенческая смертность по основным классам причин смерти в районах Республики Калмыкия	29
		<b>Брачность и разводимость</b>	
3.4. Число родившихся	23		
3.5. Число умерших	23	3.14. Число браков	32
3.6. Естественный прирост населения	23	3.15. Число разводов	32
3.7. Ожидаемая продолжительность жизни при рождении	24	3.16. Соотношение браков и разводов	32
		<b>Миграция населения</b>	
<b>Рождаемость</b>			
3.8. Возрастные коэффициенты рождаемости	24	3.17. Число прибывших, выбывших и миграционный прирост (убыль) населения	33
3.9. Число детей, родившихся у женщин, не состоявших в зарегистрированном браке	24	<b>Методологические пояснения</b>	34

## НАСЕЛЕНИЕ

Раздел содержит данные о численности и возрастно-половом составе населения, о рождаемости и смертности, обобщающие демографические показатели, характеризующие процессы воспроизводства населения, а также данные о миграции населения.

### 3.1. ОСНОВНЫЕ ДЕМОГРАФИЧЕСКИЕ ПОКАЗАТЕЛИ

	2000	2005	2010	2011	2012	2013	2014	2015	2016
Численность постоянного населения на начало года, тыс. человек									
всего,	308,3	293,1	289,6	288,9	286,7	284,1	282,0	280,5	278,7
городское	127,5	129,0	127,7	127,3	127,4	127,0	126,5	126,5	126,0
сельское	180,5	164,1	161,9	161,6	159,3	157,1	155,5	154,0	152,7
Из общей численности постоянного населения в возрасте:									
моложе трудоспособного	83,5	65,5	58,4	59,1	59,3	59,7	60,1	60,4	60,6
трудоспособном <sup>1)</sup>	179,3	185,4	185,6	183,0	178,9	174,2	169,9	165,8	161,6
старше трудоспособного	45,5	42,2	45,6	46,8	48,4	50,2	52,0	54,3	56,5
Ожидаемая продолжительность жизни при рождении, число лет:									
все население	65,4	67,2	69,4	70,8	71,2	71,4	72,0	72,2	...
мужчины	59,3	61,2	63,9	65,2	65,8	65,7	67,0	67,0	...
женщины	72,3	73,9	75,1	76,6	76,8	77,3	77,0	77,3	...
Коэффициент демографической нагрузки (на 1000 человек трудоспособного возраста приходится лиц нетрудоспособных возрастов)	719	581	560	602	631	660	692	725	...
	<b>на 1000 населения</b>								
Родившихся	11,3	12,9	15,3	14,6	15,0	14,6	14,1	13,6	...
Умерших	11,2	11,4	11,0	10,1	10,1	9,9	9,9	9,8	...
в том числе детей в возрасте до 1 года <sup>2)</sup>	16,0	7,6	9,5	5,7	7,7	7,7	9,5	8,6	...
Естественный прирост, убыль (-) населения	0,1	1,5	4,3	4,5	4,9	4,7	4,2	3,8	...
Браков	5,7	7,1	7,7	8,2	7,5	7,1	6,6	6,5	...
Разводов	3,2	3,2	3,7	4,4	4,1	4,5	4,5	3,7	...

<sup>1)</sup> Мужчины 16-59 лет, женщины 16-54 года.

<sup>2)</sup> На 1000 родившихся.

НАСЕЛЕНИЕ

ЧИСЛЕННОСТЬ И СОСТАВ НАСЕЛЕНИЯ

3.2. РАСПРЕДЕЛЕНИЕ НАСЕЛЕНИЯ ПО ВОЗРАСТНЫМ ГРУППАМ

(на 1 января; человек)

	Всего, человек	в том числе в возрасте лет:														
		0-4	5-9	10-14	15-19	20-24	25-29	30-34	35-39	40-44	45-49	50-54	55-59	60-64	65-69	70 и старше
<b>2000</b>																
<b>Республика Калмыкия</b>	<b>308347</b>	<b>18967</b>	<b>25489</b>	<b>32836</b>	<b>28197</b>	<b>23059</b>	<b>18764</b>	<b>20701</b>	<b>28653</b>	<b>27668</b>	<b>22253</b>	<b>11844</b>	<b>9872</b>	<b>15588</b>	<b>9706</b>	<b>14750</b>
Городовиковский	19326	1208	1490	1987	1622	1273	1110	1240	1767	1551	1270	863	774	1259	622	1290
Ики-Бурульский	13823	1007	1253	1637	1290	1046	792	945	1331	1253	1032	455	341	591	356	494
Кетченеровский	13017	780	1337	1653	939	698	613	919	1432	1400	954	408	334	604	394	552
Лаганский	21628	1266	1815	2227	1500	1323	1265	1534	2122	2101	1694	877	640	1119	931	1214
Малодербетовский	11898	597	1012	1240	869	579	574	754	1210	1168	826	485	494	796	553	741
Октябрьский	11036	738	1102	1414	980	704	582	709	1154	1093	804	395	273	490	267	331
Приютненский	14025	768	1062	1334	1216	934	758	879	1207	1341	1046	597	594	932	536	821
Сарпинский	15588	874	1201	1544	1184	955	838	979	1464	1387	1092	667	633	998	673	1099
Целинный	20437	1158	1703	2335	2142	1521	1091	1307	1917	1900	1513	699	644	972	645	890
Черноземельский	14078	1041	1409	1599	1333	1069	807	962	1402	1272	926	402	386	621	400	449
Юстинский	12863	772	1246	1400	991	843	633	838	1277	1315	1013	479	321	558	516	661
Яшалтинский	17635	1246	1568	1827	1481	1248	1050	1101	1441	1332	1087	727	782	1130	525	1090
Яшукульский	17024	1072	1523	1808	1653	1564	1164	1214	1576	1603	1186	602	444	611	456	548
Элистинское городское муниципальное образование - всего	105969	6440	7768	10831	10997	9302	7487	7320	9353	8952	7810	4188	3212	4907	2832	4570
в том числе: г.Элиста	101988	6198	7472	10358	10526	8929	7244	7083	9009	8557	7571	4060	3111	4731	2725	4414
<b>на 9.10.2002 г.</b>																
<b>Республика Калмыкия</b>	<b>292410</b>	<b>17159</b>	<b>19822</b>	<b>28614</b>	<b>27310</b>	<b>22219</b>	<b>20013</b>	<b>18823</b>	<b>24027</b>	<b>28078</b>	<b>23904</b>	<b>16799</b>	<b>6470</b>	<b>12442</b>	<b>10517</b>	<b>16184</b>
Городовиковский	19322	1128	1286	1876	1801	1172	1188	1219	1528	1748	1427	1107	548	1148	797	1348
Ики-Бурульский	11323	760	892	1228	991	829	768	732	974	1142	965	632	211	361	358	477
Кетченеровский	11049	638	841	1402	833	591	559	724	1096	1303	1039	599	164	380	349	527
Лаганский	20007	1189	1350	1974	1652	1292	1241	1249	1693	2012	1708	1192	467	776	849	1356
Малодербетовский	10404	522	681	1043	783	487	550	642	918	1163	861	609	241	602	547	754
Октябрьский	9213	590	747	1132	796	602	574	572	845	984	823	483	184	310	254	317
Приютненский	12004	621	759	1083	922	750	748	787	951	1170	1085	751	290	743	548	795
Сарпинский	14504	759	971	1356	1005	830	849	948	1229	1481	1203	894	386	783	713	1097
Целинный	19090	1116	1323	1952	1866	1442	1255	1191	1547	1916	1640	1104	378	753	662	944
Черноземельский	12990	963	1081	1507	1064	952	870	852	1250	1280	1061	603	215	427	382	483
Юстинский	10506	544	794	1163	772	646	660	642	923	1112	1013	643	199	349	395	649
Яшалтинский	17753	1218	1367	1747	1421	1217	1225	1163	1372	1564	1245	929	478	1046	666	1094
Яшукульский	15734	1055	1122	1696	1203	1277	1216	1197	1387	1619	1318	870	307	474	396	597
Элистинское городское муниципальное образование - всего	108511	6056	6608	9455	12201	10132	8310	6905	8314	9584	8516	6383	2402	4290	3601	5746
в том числе: г.Элиста	104254	5802	6319	9042	11739	9736	8006	6640	7983	9175	8155	6194	2313	4133	3462	5547
<b>на 14.10.2010г.</b>																
<b>Республика Калмыкия</b>	<b>289481</b>	<b>21210</b>	<b>17371</b>	<b>16547</b>	<b>20556</b>	<b>27203</b>	<b>25270</b>	<b>20521</b>	<b>17373</b>	<b>18717</b>	<b>24877</b>	<b>24529</b>	<b>19158</b>	<b>10703</b>	<b>5104</b>	<b>20342</b>
Городовиковский	17295	1098	992	1061	1204	1371	1323	1037	1064	1124	1561	1483	1096	789	439	1653
Ики-Бурульский	11424	897	707	729	865	1201	966	831	677	763	1028	994	746	344	132	544
Кетченеровский	10622	821	609	572	750	1037	849	615	541	802	1170	1144	746	305	119	542
Лаганский	20089	1400	1178	1203	1340	1833	1639	1309	1192	1342	1836	1844	1391	754	337	1491
Малодербетовский	10528	681	554	574	726	923	812	574	540	716	1090	1050	693	418	214	963
Октябрьский	9438	688	527	597	798	982	813	641	549	619	931	866	615	293	118	401
Приютненский	11658	813	643	619	777	1015	906	731	759	798	968	1013	843	474	278	1021
Сарпинский	13796	808	727	755	883	1170	1032	856	865	1022	1309	1271	926	558	300	1314
Целинный	20051	1629	1244	1104	1386	2010	1844	1460	1180	1285	1694	1729	1354	633	320	1179

НАСЕЛЕНИЕ

Продолжение табл. 3.2

	Всего, человек	в том числе в возрасте лет:														
		0-4	5-9	10-14	15-19	20-24	25-29	30-34	35-39	40-44	45-49	50-54	55-59	60-64	65-69	70 и старше
Черноземельский	13258	1128	946	854	1043	1405	1163	919	760	904	1227	1087	751	324	149	598
Юстинский	10585	748	563	556	824	927	907	714	564	721	1025	1028	783	380	151	694
Яшалтинский	17178	1214	1143	1179	1418	1507	1350	1096	1087	1146	1396	1275	946	634	422	1365
Яшукульский	15270	1238	958	906	1084	1537	1480	1178	954	1043	1321	1329	982	443	167	650
Городской округ г. Элиста всего	108289	8047	6580	5838	7458	10285	10186	8560	6641	6432	8321	8416	7286	4354	1958	7927
в том числе: г. Элиста	103749	7713	6284	5581	7158	9800	9712	8200	6387	6157	7986	7987	7009	4208	1878	7689
<b>2014</b>																
<b>Республика Калмыкия</b>	280564	20922	20030	16380	15502	18672	25137	22504	18289	16230	18341	24097	22046	16572	7727	18115
Городовиковский	15979	1036	1066	960	944	896	1151	1104	963	983	1111	1486	1309	972	592	1406
Ики-Бурульский	10565	821	793	643	613	619	1055	844	703	611	756	968	847	611	229	452
Кетченеровский	9766	796	718	536	479	449	871	684	526	545	805	1150	990	588	200	429
Лаганский	18676	1300	1275	1049	985	1049	1661	1346	1196	1095	1319	1770	1643	1181	554	1253
Малодербетовский	10132	676	680	566	525	562	833	701	536	561	726	1081	947	632	296	810
Октябрьский	8767	681	635	508	506	553	855	710	521	493	619	854	782	503	186	361
Приютненский	10997	711	797	604	561	679	840	820	697	703	782	989	907	737	317	853
Сарпинский	12790	705	724	671	653	724	980	957	769	849	994	1296	1129	785	409	1145
Целинный	20481	1706	1623	1234	1004	1244	2016	1724	1360	1169	1334	1756	1650	1179	443	1039
Черноземельский	12653	1057	1043	880	707	852	1227	983	816	725	900	1148	951	612	223	529
Юстинский	10069	730	690	516	531	563	826	792	677	560	721	1014	949	679	260	561
Яшалтинский	16022	1121	1139	1081	999	1089	1347	1129	1002	1016	1096	1380	1115	824	480	1204
Яшукульский	14707	1194	1110	883	759	811	1379	1357	1040	946	1047	1295	1189	831	320	546
Городской округ г. Элиста всего	108960	8388	7737	6249	6236	8582	10096	9353	7483	5974	6131	7910	7638	6438	3218	7527
в том числе: г. Элиста	104387	8333	7519	6076	5949	7867	9590	8967	7233	5802	5941	7672	7336	6217	3075	6810
<b>2015</b>																
<b>Республика Калмыкия</b>	278733	20137	20708	16822	14703	17074	24341	22770	18832	16159	17205	22995	22580	17503	9512	17392
Городовиковский	15787	1031	1101	950	899	854	1087	1115	963	990	1047	1388	1335	1024	678	1325
Ики-Бурульский	10552	774	823	676	557	600	1011	865	729	629	686	957	875	654	285	431
Кетченеровский	9740	783	730	554	439	450	814	695	558	506	732	1112	1052	653	255	407
Лаганский	18539	1236	1293	1105	925	925	1623	1413	1173	1107	1255	1669	1706	1252	650	1207
Малодербетовский	10037	626	699	581	480	571	808	733	550	529	670	1013	1011	638	374	754
Октябрьский	8636	633	656	494	450	557	800	693	553	483	573	831	763	558	247	345
Приютненский	10880	626	802	639	506	644	852	821	692	741	747	939	958	724	408	781
Сарпинский	12526	605	745	701	596	673	955	921	790	803	958	1214	1176	826	496	1067
Целинный	20352	1628	1634	1294	973	1170	1888	1775	1406	1176	1266	1651	1692	1286	550	963
Черноземельский	12618	993	1054	904	665	775	1228	1036	860	694	834	1138	991	677	285	484
Юстинский	9958	658	743	537	447	546	779	839	689	527	662	1007	947	722	330	525
Яшалтинский	15800	1052	1138	1079	908	1102	1288	1169	1005	1006	1056	1321	1181	856	543	1096
Яшукульский	14707	1098	1133	930	704	764	1340	1364	1121	907	1005	1289	1243	880	418	511
Городской округ г. Элиста всего	108601	8394	8157	6378	6154	7443	9868	9331	7743	6061	5714	7466	7650	6753	3993	7496
в том числе: г. Элиста	104005	8270	7901	6233	5704	7185	9339	8960	7516	5886	5553	7281	7352	6437	3802	6586

НАСЕЛЕНИЕ

**ВОЗРАСТНОЙ СОСТАВ НАСЕЛЕНИЯ  
РЕСПУБЛИКИ КАЛМЫКИЯ, человек**  
(на начало 2016 года)

мужчины

женщины

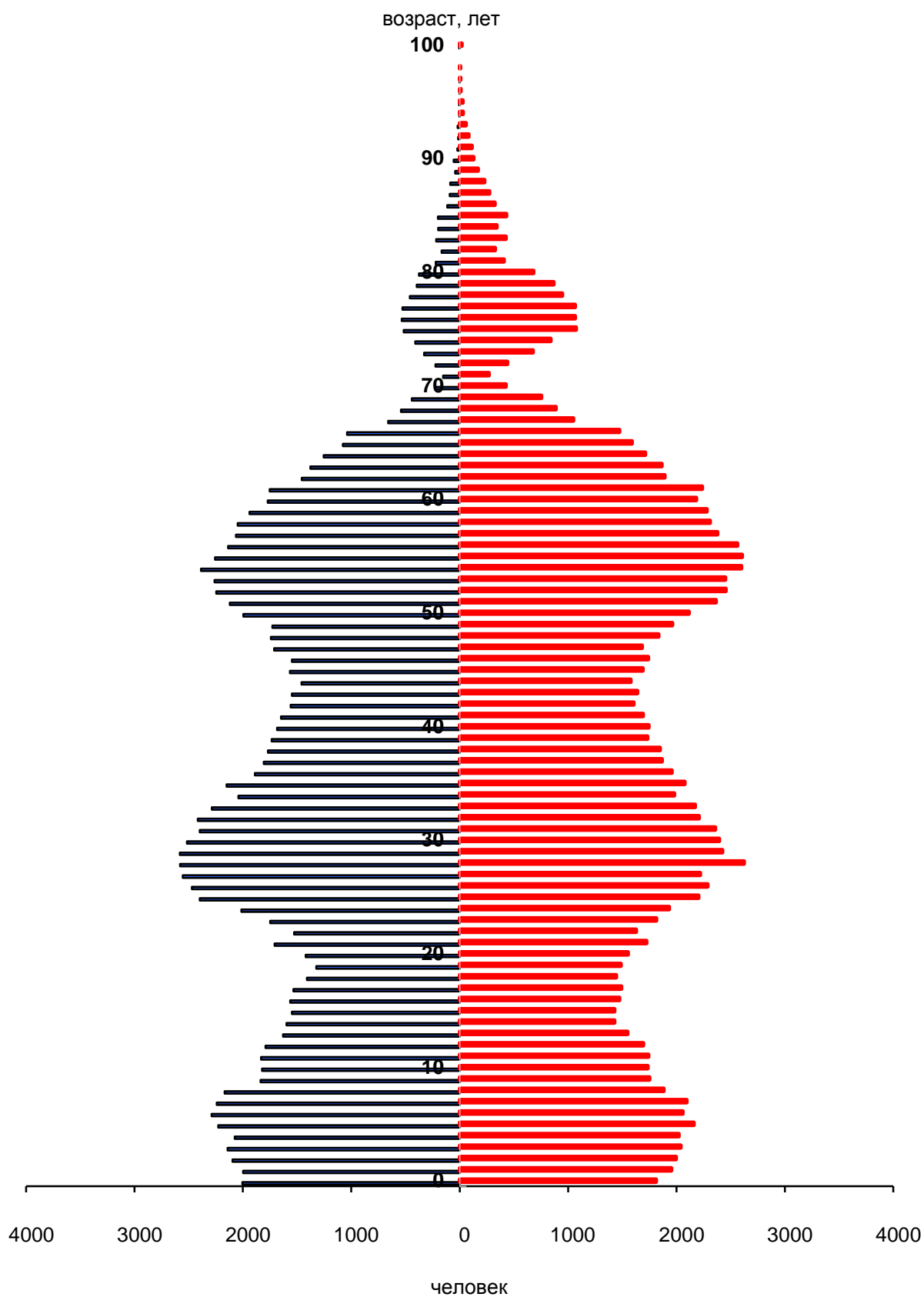

НАСЕЛЕНИЕ

**3.3. НАЦИОНАЛЬНЫЙ СОСТАВ НАСЕЛЕНИЯ**

(по данным Всероссийской переписи населения )

Национальности или их самоназвания по самоопределению населения	2002		2010	
	Численность лиц данной национальности или их самоназвания	в % к общей численности населения	Численность лиц данной национальности или их самоназвания	в % к общей численности населения
<b>Республика Калмыкия</b>	<b>292410</b>	<b>100</b>	<b>289481</b>	<b>100</b>
аварцы (андийцы, дидойцы)	2305	0,79	2396	0,83
агулы (агульцы)	98	0,03	81	0,03
азербайджанцы	800	0,27	761	0,26
армяне	887	0,30	867	0,30
башкиры	100	0,03	95	0,03
белорусы (беларусы)	857	0,29	596	0,21
буряты	108	0,03	107	0,04
грузины	443	0,15	386	0,13
даргинцы	7295	2,49	7590	2,62
ингуши	136	0,05	104	0,04
кабардинцы	110	0,04	108	0,04
казахи	5011	1,71	4948	1,71
калмыки (бузавы, торгоуты, торгуты, ойраты)	155938	53,3	162726	56,2
карачаевцы	138	0,04	165	0,06
киргизы (кыргызы)	40	0,01	102	0,04
корейцы	1049	0,36	1342	0,46
курды (курд, курды-езиды)	199	0,07	287	0,1
кумыки	621	0,21	619	0,21
лакцы	84	0,03	75	0,03
лезгины	493	0,17	451	0,16
марийцы	121	0,04	93	0,03
молдаване	168	0,06	124	0,04
монголы	43	0,01	70	0,02
мордва (мордвины, мордовцы)	110	0,04	83	0,03
немцы	1643	0,56	980	0,34
осетины	209	0,07	247	0,09
поляки	110	0,04	61	0,02
русские	98115	33,6	85695	29,6
рутульцы	628	0,21	584	0,20
татары	1076	0,37	1013	0,35
таджики	60	0,02	106	0,04
турки-месхетинцы (турки)	3136	1,07	3801	1,31
узбеки	142	0,05	211	0,07
удмурты	115	0,04	89	0,03
украинцы	2505	0,86	1530	0,53
цыгане	334	0,11	696	0,24
чеченцы	5988	2,05	3343	1,16
черкесы	56	0,01	61	0,02
чуваша	164	0,06	125	0,04
эстонцы	114	0,04	73	0,03
нет	-	-	5034	1,74
другие национальности	833	0,32	1206	0,42
лица, не ответившие на вопрос о национальной принадлежности	28	0,01	450	0,16

НАСЕЛЕНИЕ

ПОКАЗАТЕЛИ ЕСТЕСТВЕННОГО ДВИЖЕНИЯ НАСЕЛЕНИЯ

3.4. ЧИСЛО РОДИВШИХСЯ

	2000	2005	2010	2011	2012	2013	2014	2015
<b>Республика Калмыкия</b>	<b>3473</b>	<b>3788</b>	<b>4432</b>	<b>4191</b>	<b>4268</b>	<b>4126</b>	<b>3969</b>	<b>3799</b>
Городовиковский	233	190	218	197	227	225	191	190
Ики-Бурульский	141	150	194	167	166	167	140	147
Кетченеровский	134	144	172	170	170	174	131	142
Лаганский	209	263	279	273	265	267	242	217
Малодербетовский	106	123	130	138	125	154	119	100
Октябрьский	133	128	144	145	147	111	121	126
Приютненский	125	129	168	155	145	126	111	105
Сарпинский	143	143	161	145	144	119	130	98
Целинный	201	278	312	342	328	323	317	302
Черноземельский	166	182	233	196	206	200	203	184
Юстинский	86	110	156	147	132	114	147	102
Яшалтинский	227	226	234	241	237	223	176	189
Яшкульский	194	226	256	254	232	229	212	170
Городской округ г. Элиста	1375	1496	1775	1621	1744	1694	1729	1727
в том числе: г. Элиста	1366	1405	1688	1536	1640	1607	1645	1648

3.5. ЧИСЛО УМЕРШИХ

	2000	2005	2010	2011	2012	2013	2014	2015
<b>Республика Калмыкия</b>	<b>3439</b>	<b>3350</b>	<b>3191</b>	<b>2920</b>	<b>2870</b>	<b>2805</b>	<b>2787</b>	<b>2751</b>
Городовиковский	293	268	230	234	230	226	225	232
Ики-Бурульский	114	129	101	98	82	88	82	72
Кетченеровский	111	105	120	106	89	113	107	99
Лаганский	269	270	255	226	222	197	232	198
Малодербетовский	148	153	133	132	129	134	122	118
Октябрьский	102	91	109	76	71	88	74	73
Приютненский	180	157	153	151	150	146	150	148
Сарпинский	205	203	198	147	157	159	143	132
Целинный	185	220	220	201	188	178	169	180
Черноземельский	113	142	96	82	103	103	106	108
Юстинский	140	119	123	120	102	95	89	87
Яшалтинский	214	221	204	173	169	148	182	184
Яшкульский	181	137	137	132	124	118	113	116
Городской округ г. Элиста	1184	1135	1112	1042	1054	1012	993	1004
в том числе: г. Элиста	1180	1079	1061	1010	1026	985	959	962

3.6. ЕСТЕСТВЕННЫЙ ПРИРОСТ НАСЕЛЕНИЯ

	2000	2005	2010	2011	2012	2013	2014	2015
<b>Республика Калмыкия</b>	<b>34</b>	<b>438</b>	<b>1241</b>	<b>1271</b>	<b>1398</b>	<b>1321</b>	<b>1182</b>	<b>1048</b>
Городовиковский	-60	-78	-12	-37	-3	-1	-34	-42
Ики-Бурульский	27	21	93	69	84	79	58	75
Кетченеровский	23	39	52	64	81	61	24	43
Лаганский	-60	-7	24	47	43	70	10	19
Малодербетовский	-42	-30	-3	6	-4	20	-3	-18
Октябрьский	31	37	35	69	76	23	47	53
Приютненский	-55	-28	15	4	-5	-20	-39	-43
Сарпинский	-62	-60	-37	-2	-13	-40	-13	-34
Целинный	16	58	92	141	140	145	148	122
Черноземельский	53	40	137	114	103	97	97	76
Юстинский	-54	-9	33	27	30	19	58	15
Яшалтинский	13	5	30	68	68	75	-6	5
Яшкульский	13	89	119	122	108	111	99	54
Городской округ г. Элиста	191	361	663	579	690	682	736	723
в том числе: г. Элиста	186	326	627	526	614	622	686	686

НАСЕЛЕНИЕ

3.7. ОЖИДАЕМАЯ ПРОДОЛЖИТЕЛЬНОСТЬ ЖИЗНИ ПРИ РОЖДЕНИИ

(число лет)

	2000	2005	2010	2011	2012	2013	2014	2015
Все население								
мужчины и женщины	65,4	67,2	69,4	70,8	71,2	71,4	72,0	72,2
мужчины	59,3	61,2	63,9	65,2	65,8	65,7	67,0	67,0
женщины	72,3	73,9	75,1	76,6	76,8	77,3	77,0	77,3
Городское население								
мужчины и женщины	63,9	68,3	70,0	71,3	71,2	71,9	72,5	72,5
мужчины	57,1	61,6	63,9	65,1	65,0	65,6	65,7	65,4
женщины	71,2	74,8	75,6	77,2	77,0	77,9	77,6	77,9
Сельское население								
мужчины и женщины	66,7	66,4	68,8	70,4	71,1	70,7	71,6	71,8
мужчины	61,1	60,9	63,8	65,3	66,2	65,5	67,1	67,2
женщины	73,3	72,9	74,4	76,1	76,6	76,7	76,4	75,5

РОЖДАЕМОСТЬ

3.8. ВОЗРАСТНЫЕ КОЭФФИЦИЕНТЫ РОЖДАЕМОСТИ

	2000	2005	2010	2011	2012	2013	2014	2015
Число родившихся в среднем за год на 1000 женщин в возрасте, лет								
моложе 20 <sup>1)</sup>	32,9	32,0	37,6	27,9	26,9	22,8	21,1	22,3
20-24	112,3	114,3	115,2	107,4	112,2	104,7	101,2	100,4
25-29	89,1	101,6	110,9	108,8	115	114,3	116,3	109,7
30-34	47,8	51,0	78,7	74,3	74,7	79,1	80,7	82,8
35-39	19,2	24,9	37,4	36,0	41,3	49,3	45,1	43,8
40-44	4,9	4,3	6,1	9,0	9,4	8,8	8,9	10,1
45-49	0,2	0,1	0,3	0,4	0,6	0,6	0,5	0,2
15-49 <sup>2)</sup>	40,4	44,8	56,9	55,3	58,3	58,4	58	57,2
Суммарный коэффициент рождаемости	1,547	1,641	1,881	1,806	1,889	1,882	1,853	1,831

<sup>1)</sup> При определении относительных показателей этой возрастной группы условно взято число женщин в возрасте 15-19 лет.

<sup>2)</sup> Включая родившихся у матерей до 15 лет и старше 49 лет.

3.9. ЧИСЛО ДЕТЕЙ, РОДИВШИХСЯ У ЖЕНЩИН, НЕ СОСТОЯЩИХ В ЗАРЕГИСТРИРОВАННОМ БРАКЕ

	2000	2005	2010	2011	2012	2013	2014	2015
	<b>Человек</b>							
<b>Республика Калмыкия</b>	<b>999</b>	<b>992</b>	<b>982</b>	<b>916</b>	<b>895</b>	<b>860</b>	<b>831</b>	<b>751</b>
Городовиковский	70	44	53	55	51	55	36	47
Ики-Бурульский	52	39	48	32	42	40	30	31
Кетченеровский	38	40	36	27	33	32	24	27
Лаганский	62	72	70	61	64	63	76	53
Малодербетовский	21	34	25	26	16	24	21	14
Октябрьский	41	36	31	43	29	23	30	25
Приютненский	32	49	55	60	62	45	38	47
Сарпинский	45	47	48	28	45	35	29	25
Целинный	61	97	77	75	81	82	67	77
Черноземельский	50	38	51	45	44	38	43	39
Юстинский	19	31	35	20	23	29	39	19
Яшалтинский	70	69	50	62	47	47	34	40
Яшкульский	67	57	56	52	55	51	51	27
Городской округ г. Элиста	371	339	347	330	303	296	313	280
в том числе: г. Элиста	366	314	325	306	268	272	288	258



НАСЕЛЕНИЕ

Продолжение табл. 3.9

	2000	2005	2010	2011	2012	2013	2014	2015
<b>в процентах от общего числа родившихся</b>								
<b>Республика Калмыкия</b>	<b>28,8</b>	<b>26,2</b>	<b>22,2</b>	<b>21,9</b>	<b>21,0</b>	<b>20,8</b>	<b>20,9</b>	<b>19,8</b>
Городовиковский	30,0	23,2	24,3	28,8	22,5	24,4	18,8	24,7
Ики-Бурульский	36,9	26,0	24,7	19,2	25,3	24,0	21,4	21,1
Кетченеровский	28,4	27,8	20,9	15,9	19,4	18,4	18,3	19,0
Лаганский	29,7	27,4	25,1	22,3	24,2	23,6	31,4	24,4
Малодербетовский	19,8	27,6	19,2	18,8	12,8	15,6	17,6	14,0
Октябрьский	30,8	28,1	21,5	29,7	19,7	20,7	24,8	19,8
Приютненский	25,6	38,0	32,7	38,7	42,8	35,7	34,2	44,8
Сарпинский	31,5	32,9	29,8	19,3	31,3	29,4	22,3	25,5
Целинный	30,3	34,9	24,7	21,9	24,7	25,4	21,1	25,5
Черноземельский	30,1	20,9	21,9	23,0	21,4	19,0	21,2	21,2
Юстинский	22,1	28,2	22,4	13,6	17,4	25,4	26,5	18,6
Яшалтинский	30,8	30,5	21,4	25,7	19,8	21,1	19,3	21,2
Яшкульский	34,5	25,2	21,9	20,5	23,7	22,3	24,1	24,1
Городской округ г. Элиста	27,0	22,7	19,5	20,4	17,4	17,5	18,1	16,2
в том числе: г. Элиста	26,8	22,3	19,3	19,9	16,3	16,9	17,5	15,7

**СМЕРТНОСТЬ**

**3.10. СМЕРТНОСТЬ ПО ОСНОВНЫМ КЛАССАМ ПРИЧИН СМЕРТИ**

	2000	2005	2010	2011	2012	2013	2014	2015
<b>Все население, человек</b>								
<b>Всего умерших от всех причин</b>	<b>3439</b>	<b>3350</b>	<b>3191</b>	<b>2920</b>	<b>2870</b>	<b>2805</b>	<b>2787</b>	<b>2751</b>
в том числе от:								
инфекционных и паразитарных болезней	90	100	77	55	54	45	45	43
новообразований	451	412	433	392	445	461	471	463
болезней крови, кроветворных органов и отдельных нарушений с вовлечением иммунного механизма	4	1	3	-	1	1	2	3
болезней эндокринной системы, расстройства питания, нарушения обмена веществ	47	61	24	24	28	24	47	46
психических расстройств и расстройств поведения	30	32	10	9	5	32	9	7
болезней нервной системы	26	28	20	21	18	19	24	39
болезней уха и сосцевидного отростка	-	-	-	1	-	-	-	-
болезней системы кровообращения	1187	1241	1519	1435	1460	1348	1291	1264
болезней органов дыхания	152	146	115	115	101	87	103	82
болезней органов пищеварения	159	159	159	154	132	143	155	163
болезней кожи и подкожной клетчатки	4	3	7	3	-	2	1	1
болезней костно-мышечной системы и соединительной ткани	3	8	5	2	4	3	4	8
болезней мочеполовой системы	33	14	34	25	25	19	26	14
беременности, родов и послеродового периода	3	1	2	3	1	-	-	1
состояний, возникающих в перинатальном периоде	38	15	22	15	23	22	25	17
врожденных аномалий	16	15	19	6	11	4	11	8
симптомов, признаков, отклонений от нормы, не классифицированных в других рубриках	559	574	347	259	213	209	242	217
несчастных случаев, отравлений и травм	637	540	395	401	349	386	329	371
<b>Все население, на 100000 населения</b>								
<b>Всего умерших от всех причин</b>	<b>1117,2</b>	<b>1142,0</b>	<b>1103,1</b>	<b>1014,6</b>	<b>1005,6</b>	<b>990,9</b>	<b>990,8</b>	<b>983,7</b>
в том числе от:								
инфекционных и паразитарных болезней	29,2	34,1	26,6	19,1	18,9	15,9	16,0	15,4
новообразований	146,5	140,4	149,7	136,2	155,9	162,9	167,4	165,6

НАСЕЛЕНИЕ

Продолжение табл. 3.10

	2000	2005	2010	2011	2012	2013	2014	2015
болезней крови, кроветворных органов и отдельных нарушений с вовлечением иммунного механизма	1,3	0,3	1,0	-	0,35	0,35	0,7	1,1
болезней эндокринной системы, расстройства питания, нарушения обмена веществ	15,3	20,8	8,3	8,3	9,8	8,5	16,7	16,4
психических расстройств и расстройств поведения	9,7	10,9	3,5	3,1	1,8	11,3	3,2	2,5
болезней нервной системы	8,4	9,5	6,9	7,3	6,3	6,7	8,5	13,9
болезней уха и сосцевидного отростка	-	-	-	0,3	-	-	-	-
кровообращения	385,6	423,0	525,1	498,6	511,5	476,2	458,9	452
болезней органов дыхания	49,4	49,8	39,8	40,0	35,4	30,7	36,6	29,3
болезней органов пищеварения	51,7	54,2	55,0	53,5	46,2	50,5	55,1	58,3
болезней кожи и подкожной клетчатки	1,3	1,0	2,4	1,0	-	0,35	0,4	0,4
болезней костно-мышечной системы и соединительной ткани	1,0	2,7	1,7	0,7	1,4	1,06	1,4	2,9
болезней мочеполовой системы	10,7	4,8	11,8	8,7	8,8	6,7	9,2	5,0
беременности, родов и послеродового периода	1,0	0,3	0,7	1,0	0,35	-	-	0,4
состояний, возникающих в перинатальном периоде	12,3	5,1	7,6	5,2	8,1	7,8	8,9	6,1
врожденных аномалий	5,2	5,1	6,6	2,1	3,9	1,4	3,9	2,9
симптомов, признаков, отклонений от нормы, не классифицированных в других рубриках	181,6	195,7	120,0	90,0	74,6	73,8	86	77,6
несчастных случаев, отравлений и травм	206,9	184,1	136,5	139,3	122,3	136,4	117	132,7
<b>В том числе в трудоспособном возрасте, человек</b>								
<b>Всего умерших от всех причин</b>	<b>1164</b>	<b>1142</b>	<b>1005</b>	<b>949</b>	<b>892</b>	<b>865</b>	<b>753</b>	<b>770</b>
в том числе от:								
инфекционных и паразитарных болезней	68	75	60	42	39	34	36	29
новообразований	129	119	132	128	152	131	119	125
болезней крови, кроветворных органов и отдельных нарушений с вовлечением иммунного механизма	3	-	2	-	1	-	2	-
болезней эндокринной системы, расстройства питания, нарушения обмена веществ	12	10	8	11	6	5	11	10
психических расстройств и расстройств поведения	21	22	7	6	5	23	6	5
болезней нервной системы	17	13	10	12	11	9	13	14
болезней уха и сосцевидного отростка	-	-	-	1	-	-	-	-
кровообращения	239	303	295	257	265	229	192	189
болезней органов дыхания	42	69	36	41	37	30	30	31
болезней органов пищеварения	75	85	79	78	60	65	65	65
болезней кожи и подкожной клетчатки	4	3	3	2	-	1	1	-
болезней костно-мышечной системы и соединительной ткани	3	5	2	1	1	3	1	2
болезней мочеполовой системы	10	4	13	13	11	3	5	1
беременности, родов и послеродового периода	3	1	2	3	1	-	-	1
состояний, возникающих в перинатальном периоде	-	-	-	-	-	-	-	-
врожденных аномалий	3	2	3	-	2	1	1	-
симптомов, признаков, отклонений от нормы, не классифицированных в других рубриках	36	21	41	36	26	34	21	34
несчастных случаев, отравлений и травм	499	410	312	318	275	297	250	297
<b>на 100000 населения трудоспособного возраста</b>								
<b>Всего умерших от всех причин</b>	<b>648,1</b>	<b>611,0</b>	<b>549,0</b>	<b>526,1</b>	<b>509,9</b>	<b>505,5</b>	<b>452,4</b>	<b>470,4</b>
в том числе от:								
инфекционных и паразитарных болезней	37,9	40,1	32,8	23,3	22,3	19,9	21,6	17,7
новообразований	71,8	63,7	72,1	71,0	86,9	76,6	71,5	76,4
болезней крови, кроветворных органов и отдельных нарушений с вовлечением иммунного механизма	1,7	-	1,1	-	0,6	-	1,2	-

НАСЕЛЕНИЕ

Продолжение табл. 3.10

	2000	2005	2010	2011	2012	2013	2014	2015
болезней эндокринной системы, расстройства питания, нарушения обмена веществ	6,7	5,4	4,4	6,1	3,4	2,9	6,6	6,1
психических расстройств и расстройств поведения	11,7	11,8	3,8	3,3	2,8	13,4	3,4	3,1
болезней нервной системы	9,5	7,0	5,4	6,6	6,2	5,2	7,7	8,6
болезней уха и сосцевидного отростка	-	-	-	0,6	-	-	-	-
кровообращения	133,1	162,1	161,2	142,5	151,5	133,8	115,4	115,5
болезней органов дыхания	23,4	36,9	19,7	22,7	21,2	17,5	18,0	18,9
болезней органов пищеварения	41,8	45,5	43,2	43,2	34,3	38,0	39,1	39,7
болезней кожи и подкожной клетчатки	2,2	1,6	1,6	1,1	-	0,6	0,6	-
болезней костно-мышечной системы и соединительной ткани	1,7	2,7	1,1	0,6	0,6	1,8	0,6	1,2
болезней мочеполовой системы	5,6	2,1	7,1	7,2	6,2	1,8	3,0	0,6
беременности, родов и послеродового периода	1,7	0,5	1,1	1,7	0,6	-	-	0,6
состояний, возникающих в перинатальном периоде	-	-	-	-	-	-	-	-
врожденных аномалий	1,7	1,1	1,6	-	1,1	0,6	0,6	-
симптомов, признаков, отклонений от нормы, не классифицированных в других рубриках	20,0	11,2	22,2	19,9	14,7	19,9	12,5	17,7
несчастных случаев, отравлений и травм	277,8	219,4	170,4	176,3	157,2	173,6	150,2	164,3

3.11. МЛАДЕНЧЕСКАЯ СМЕРТНОСТЬ

	2000	2005	2010	2011	2012	2013	2014	2015	Место, занимаемое в РК в 2015 г.
<b>Число детей умерших в возрасте до 1 года, человек</b>									
<b>Республика Калмыкия</b>	<b>56</b>	<b>29</b>	<b>42</b>	<b>24</b>	<b>33</b>	<b>32</b>	<b>38</b>	<b>33</b>	
Городовиковский	5	-	2	1	3	3	1	-	
Ики-Бурульский	1	1	-	-	-	-	-	1	
Кетченеровский	2	-	-	4	1	2	-	1	
Лаганский	-	1	3	1	2	2	2	2	
Малодербетовский	-	1	-	1	-	2	5	1	
Октябрьский	-	3	3	-	-	1	2	-	
Приютненский	1	1	2	1	4	2	2	1	
Сарпинский	1	2	-	-	-	-	1	1	
Целинный	1	6	3	1	5	2	5	6	
Черноземельский	3	2	2	1	-	2	3	2	
Юстинский	3	1	3	2	-	1	3	1	
Яшалтинский	3	2	2	-	2	-	2	2	
Яшкульский	3	-	4	-	2	2	-	2	
Городской округ г. Элиста	33	9	18	12	14	13	12	13	
в том числе: г. Элиста	33	7	17	12	14	13	11	12	
<b>Число детей умерших в возрасте до 1 года на 1000 родившихся</b>									
<b>Республика Калмыкия</b>	<b>16,0</b>	<b>7,6</b>	<b>9,5</b>	<b>5,7</b>	<b>7,7</b>	<b>7,7</b>	<b>9,5</b>	<b>8,6</b>	
Городовиковский	21,5	-	8,8	5,1	13,2	13,3	5,2	-	1
Ики-Бурульский	7,1	6,7	-	-	-	-	-	6,8	2
Кетченеровский	15,0	-	-	23,5	5,9	11,5	-	7	3
Лаганский	-	3,8	10,8	3,66	7,4	7,5	7,9	8,7	5
Малодербетовский	-	8,7	-	7,2	-	13,0	38,2	10	8
Октябрьский	-	23,9	21,2	-	-	9,0	16,5	-	1
Приютненский	8,4	7,8	11,9	6,5	27,6	15,9	16,9	9,5	6
Сарпинский	6,2	14,0	-	-	-	-	7,7	10,2	8
Целинный	5,0	22,2	9,5	2,9	15,2	6,2	15,7	19,9	12
Черноземельский	18,1	11,0	8,6	5,1	-	10,0	14,8	10,4	9
Юстинский	34,9	9,1	19,2	13,6	-	7,6	22,4	9,8	7
Яшалтинский	12,6	8,4	9,0	-	8,4	-	11,4	11	10
Яшкульский	13,7	-	15,6	-	8,6	8,7	-	11,8	11
Городской округ г. Элиста	24,1	6,0	10,2	7,3	8,0	7,7	7,0	7,5	4
в том числе: г. Элиста	24,2	5,0	10,1	7,8	8,5	8,1	6,7	7,3	

НАСЕЛЕНИЕ

3.12. МЛАДЕНЧЕСКАЯ СМЕРТНОСТЬ ПО ОСНОВНЫМ КЛАССАМ ПРИЧИН СМЕРТИ

	2000	2005	2010	2011	2012	2013	2014	2015
<b>Умершие в возрасте до 1 года, человек</b>								
<b>Всего умерших от всех причин</b>	<b>56</b>	<b>29</b>	<b>42</b>	<b>24</b>	<b>33</b>	<b>32</b>	<b>38</b>	<b>33</b>
в том числе от:								
инфекционных и паразитарных болезней	1	1	1	-	-	1	-	2
новообразований	1	-	-	-	-	-	-	-
болезней крови, кроветворных органов и отдельных нарушений с вовлечением иммунного механизма	-	-	-	-	-	-	-	1
другие симптомы и недостаточно обозначенные состояния	-	-	-	1	-	-	-	-
болезней эндокринной системы, расстройства питания, нарушения обмена веществ	-	-	2	1	-	1	-	1
болезней нервной системы	1	1	1	-	1	-	1	-
болезней системы кровообращения	-	-	-	-	1	-	-	-
болезней органов дыхания	2	2	-	2	-	4	2	1
болезней органов пищеварения	-	-	-	-	-	-	-	-
врожденных аномалий	9	8	12	3	7	2	7	9
состояний, возникающих в перинатальном периоде	38	15	22	15	23	22	25	17
несчастных случаев, отравлений и травм	4	1	1	2	-	1	1	1
симптомов, признаков, отклонений от нормы не классифицированных в других рубриках	-	1	3	-	1	1	2	1
<b>Умершие в возрасте до 1 года, (на 10000 родившихся)</b>								
<b>Всего умерших от всех причин</b>	<b>160,3</b>	<b>76,0</b>	<b>95,2</b>	<b>57,0</b>	<b>77,4</b>	<b>77,5</b>	<b>94,9</b>	<b>86,3</b>
в том числе от:								
инфекционных и паразитарных болезней	2,9	2,6	2,3	-	-	2,4	-	5,2
новообразований	2,9	-	-	-	-	-	-	-
болезней крови, кроветворных органов и отдельных нарушений с вовлечением иммунного механизма	-	-	-	-	-	-	-	2,6
другие симптомы и недостаточно обозначенные состояния	-	-	-	2,4	-	-	-	-
болезней эндокринной системы, расстройства питания, нарушения обмена веществ	-	-	4,5	2,4	-	2,4	-	2,6
болезней нервной системы	2,9	2,6	2,3	-	2,3	-	2,5	-
болезней системы кровообращения	-	-	-	-	2,3	-	-	-
болезней органов дыхания	5,7	5,2	-	4,8	-	9,7	5	2,6
болезней органов пищеварения	-	-	-	7,1	-	-	-	-
врожденных аномалий	25,8	21,0	27,2	35,6	16,4	4,8	17,5	23,5
состояний, возникающих в перинатальном периоде	108,8	39,3	49,9	-	53,9	53,3	62,4	44,5
несчастных случаев, отравлений и травм	11,5	2,6	2,3	4,8	-	2,4	2,5	2,6
симптомов, признаков, отклонений от нормы не классифицированных в других рубриках	-	2,6	6,8	-	2,3	2,4	5,0	2,6

НАСЕЛЕНИЕ

**3.13. МЛАДЕНЧЕСКАЯ СМЕРТНОСТЬ ПО ОСНОВНЫМ КЛАССАМ ПРИЧИН СМЕРТИ  
В РАЙОНАХ РЕСПУБЛИКИ КАЛМЫКИЯ**

	Число умерших в возрасте до 1 года на 10000 родившихся от:						
	инфекционных и паразитарных болезней	болезней нервной системы	болезней органов дыхания	врожденных аномалий	состояний, возникающих в перинатальном периоде	несчастных случаев отравлений и травм	всех причин
<b>2000</b>							
<b>Республика Калмыкия</b>	<b>2,9</b>	<b>2,9</b>	<b>5,7</b>	<b>25,8</b>	<b>108,8</b>	<b>11,5</b>	<b>160,3</b>
Городовиковский	-	-	-	-	171,7	42,9	214,6
Ики-Бурульский	-	-	-	-	70,9	-	70,9
Кетченеровский	-	-	-	-	150,4	-	150,4
Лаганский	-	-	-	-	-	-	-
Малодербетовский	-	-	-	-	-	-	-
Октябрьский	-	-	-	-	-	-	-
Приютненский	-	84,0	-	-	-	-	84,0
Сарпинский	-	-	-	61,7	-	-	61,7
Целинный	-	-	-	-	49,8	-	49,8
Черноземельский	-	-	-	-	180,7	-	180,7
Юстинский	116,3	-	-	116,3	116,3	-	348,8
Яшалтинский	-	-	42,1	42,1	42,1	-	126,3
Яшкульский	-	-	45,8	-	45,8	-	137,4
Элистинское городское муниципальное образование - всего	-	-	-	43,8	175,1	21,9	240,8
в том числе:							
г. Элиста	-	-	-	44,1	176,2	22,0	242,3
<b>2005</b>							
<b>Республика Калмыкия</b>	<b>2,6</b>	<b>2,6</b>	<b>5,2</b>	<b>21,0</b>	<b>39,3</b>	<b>2,6</b>	<b>76,0</b>
Городовиковский	-	-	-	-	-	-	-
Ики-Бурульский	-	-	-	-	66,7	-	66,7
Кетченеровский	-	-	-	-	-	-	-
Лаганский	-	-	-	-	38,0	-	38,0
Малодербетовский	-	-	87,0	-	-	-	87,0
Октябрьский	-	79,6	-	-	159,3	-	238,9
Приютненский	-	-	-	-	77,5	-	77,5
Сарпинский	-	-	-	-	139,9	-	139,9
Целинный	-	-	37,1	111,2	37,1	-	222,4
Черноземельский	-	-	-	54,9	54,9	-	109,9
Юстинский	-	-	-	90,9	-	-	90,9
Яшалтинский	41,9	-	-	-	-	41,9	83,8
Яшкульский	-	-	-	-	-	-	-
Элистинское городское муниципальное образование - всего	-	-	-	20,1	40,1	-	60,2
в том числе:							
г. Элиста	-	-	-	14,2	35,6	-	49,8
<b>2010</b>							
<b>Республика Калмыкия</b>	<b>2,3</b>	<b>2,3</b>	-	<b>27,2</b>	<b>49,9</b>	<b>2,3</b>	<b>95,2</b>
Городовиковский	-	-	-	87,7	-	-	87,7
Ики-Бурульский	-	-	-	-	-	-	-
Кетченеровский	-	-	-	-	-	-	-
Лаганский	-	-	-	35,8	35,8	-	107,5
Малодербетовский	-	-	-	-	-	-	-
Октябрьский	-	-	-	70,8	-	70,8	212,4
Приютненский	-	59,5	-	-	59,5	-	119,1
Сарпинский	-	-	-	-	-	-	-
Целинный	-	-	-	31,8	31,8	-	95,5

НАСЕЛЕНИЕ

Продолжение таблицы 3.13

	Число умерших в возрасте до 1 года на 10000 родившихся от:						
	инфекционных и паразитарных болезней	болезней нервной системы	болезней органов дыхания	врожденных аномалий	состояний, возникающих в перинатальном периоде	несчастных случаев отравлений и травм	всех причин
Черноземельский	-	-	-	-	85,8	-	85,8
Юстинский	-	-	-	64,1	128,2	-	192,3
Яшалтинский	44,8	-	-	-	44,8	-	89,7
Яшкульский	-	-	-	-	156,3	-	156,3
Элистинское городское муниципальное образование - всего	-	-	-	33,9	56,5	-	101,7
в том числе:							
г. Элиста	-	-	-	35,6	59,4	-	101,0
<b>2011</b>							
<b>Республика Калмыкия</b>	-	-	<b>4,8</b>	<b>7,1</b>	<b>35,6</b>	<b>4,8</b>	<b>57,0</b>
Городовиковский	-	-	-	50,8	-	-	50,8
Ики-Бурульский	-	-	-	-	-	-	-
Кетченеровский	-	-	-	-	117,3	58,7	234,6
Лаганский	-	-	-	-	36,6	-	36,6
Малодербетовский	-	-	-	-	72,5	-	72,5
Октябрьский	-	-	-	-	-	-	-
Приютненский	-	-	-	-	-	-	64,5
Сарпинский	-	-	-	-	-	-	-
Целинный	-	-	-	-	-	29,4	29,4
Черноземельский	-	-	-	-	51,0	-	51,0
Юстинский	-	-	-	-	136,1	-	136,1
Яшалтинский	-	-	-	-	-	-	-
Яшкульский	-	-	-	-	-	-	-
г. Элиста и подчиненные его администрации сельские населенные пункты - всего	-	-	12,2	12,2	49,0	-	73,5
в том числе:							
г. Элиста	-	-	12,9	12,9	51,7	-	77,5
<b>2012</b>							
<b>Республика Калмыкия</b>	-	<b>2,3</b>	-	<b>16,4</b>	<b>53,9</b>	-	<b>77,4</b>
Городовиковский	-	44,1	-	-	44,1	-	132,2
Ики-Бурульский	-	-	-	-	-	-	-
Кетченеровский	-	-	-	-	58,8	-	58,8
Лаганский	-	-	-	-	74,4	-	74,4
Малодербетовский	-	-	-	-	-	-	-
Октябрьский	-	-	-	-	-	-	-
Приютненский	-	-	-	137,9	137,9	-	275,9
Сарпинский	-	-	-	-	-	-	-
Целинный	-	-	-	30,5	91,5	-	152,4
Черноземельский	-	-	-	-	-	-	-
Юстинский	-	-	-	-	-	-	-
Яшалтинский	-	-	-	-	84,4	-	84,4
Яшкульский	-	-	-	43,1	43,1	-	86,2
Городской округ г.Элиста	-	-	-	-	-	-	-
всего	-	-	-	17,2	63,1	-	80,3
в том числе:							
г. Элиста	-	-	-	18,3	67,1	-	85,4
<b>2013</b>							
<b>Республика Калмыкия</b>	<b>2,4</b>	-	<b>9,7</b>	<b>4,8</b>	<b>53,3</b>	<b>2,4</b>	<b>77,5</b>
Городовиковский	-	-	-	-	133,3	-	133,3
Ики-Бурульский	-	-	-	-	-	-	-
Кетченеровский	-	-	-	-	57,5	-	114,9
Лаганский	-	-	37,5	-	37,5	-	74,9
Малодербетовский	-	-	-	-	129,9	-	129,9

НАСЕЛЕНИЕ

Продолжение табл. 3.13

	Число умерших в возрасте до 1 года на 10000 родившихся от:						
	инфекционных и паразитарных болезней	болезней нервной системы	болезней органов дыхания	врожденных аномалий	состояний, возникающих в перинатальном периоде	несчастных случаев отравлений и травм	всех причин
Октябрьский	-	-	-	-	90,1	-	90,1
Приютненский	-	-	-	79,4	79,4	-	158,7
Сарпинский	-	-	-	-	-	-	-
Целинный	-	-	-	-	61,9	-	61,9
Черноземельский	-	-	50,0	-	50,0	-	100,0
Юстинский	-	-	75,8	-	-	-	75,8
Яшалтинский	-	-	-	-	-	-	-
Яшкульский	43,7	-	-	-	-	-	87,3
Городской округ г.Элиста	-	-	-	-	-	-	-
всего	-	-	5,9	5,9	59,0	5,9	76,7
в том числе:	-	-	-	-	-	-	-
г. Элиста	-	-	6,2	6,2	62,2	6,2	80,9
<b>2014</b>							
<b>Республика Калмыкия</b>	-	<b>2,5</b>	<b>5</b>	<b>17,5</b>	<b>62,4</b>	<b>2,5</b>	<b>94,9</b>
Городовиковский	-	-	-	-	52,4	-	52,4
Ики-Бурульский	-	-	-	-	-	-	-
Кетченеровский	-	-	-	-	-	-	-
Лаганский	-	-	-	39,4	-	-	78,8
Малодербетовский	-	-	76,4	76,4	152,8	-	382
Октябрьский	-	-	-	-	165,3	-	165,3
Приютненский	-	-	-	-	84,7	84,7	169,5
Сарпинский	-	-	-	-	76,9	-	76,9
Целинный	-	-	31,3	93,9	31,3	-	156,6
Черноземельский	-	-	-	-	147,8	-	147,8
Юстинский	-	-	-	74,6	149,2	-	223,8
Яшалтинский	-	56,8	-	-	56,8	-	113,6
Яшкульский	-	-	-	-	-	-	-
Городской округ г.Элиста	-	-	-	-	-	-	-
всего	-	-	-	5,8	63,8	-	69,6
в том числе:	-	-	-	-	-	-	-
г. Элиста	-	-	-	6,1	61,1	-	67,2
<b>2015</b>							
<b>Республика Калмыкия</b>	<b>5,2</b>	-	<b>2,6</b>	<b>23,5</b>	<b>44,5</b>	<b>2,6</b>	<b>86,3</b>
Городовиковский	-	-	-	-	-	-	-
Ики-Бурульский	-	-	-	68,0	-	-	68,0
Кетченеровский	-	-	-	70,4	-	-	70,4
Лаганский	-	-	43,7	43,7	-	-	87,4
Малодербетовский	-	-	-	-	100,0	-	100,0
Октябрьский	-	-	-	-	-	-	-
Приютненский	-	-	-	-	-	95,2	95,2
Сарпинский	-	-	-	-	102,0	-	102,0
Целинный	33,1	-	-	33,1	132,5	-	198,7
Черноземельский	51,8	-	-	-	51,8	-	103,6
Юстинский	-	-	-	-	98,0	-	98,0
Яшалтинский	-	-	-	54,9	-	-	109,7
Яшкульский	-	-	-	-	58,8	-	117,6
Городской округ г.Элиста	-	-	-	-	-	-	-
всего	-	-	-	23,2	46,3	-	75,3
в том числе:	-	-	-	-	-	-	-
г. Элиста	-	-	-	24,3	42,5	-	72,8

## БРАЧНОСТЬ И РАЗВОДИМОСТЬ

## 3.14. ЧИСЛО БРАКОВ

	2000	2005	2010	2011	2012	2013	2014	2015
<b>Республика Калмыкия</b>	<b>1760</b>	<b>2076</b>	<b>2230</b>	<b>2349</b>	<b>2138</b>	<b>2001</b>	<b>1866</b>	<b>1823</b>
Городовиковский	133	118	98	130	119	97	97	83
Ики-Бурульский	75	64	59	99	88	78	82	68
Кетченеровский	72	69	85	101	109	83	97	73
Лаганский	109	141	152	138	159	126	119	93
Малодербетовский	75	60	72	81	66	60	84	55
Октябрьский	64	63	70	90	89	62	64	58
Приютненский	64	64	58	70	88	65	47	48
Сарпинский	73	72	78	98	79	79	57	49
Целинный	117	109	101	185	160	169	143	125
Черноземельский	62	91	75	96	104	78	69	72
Юстинский	53	57	75	79	63	79	80	51
Яшалтинский	117	97	84	113	106	86	81	67
Яшкульский	73	127	134	150	168	120	109	119
Городской округ г. Элиста	673	944	1089	919	740	819	737	862

## 3.15. ЧИСЛО РАЗВОДОВ

	2000	2005	2010	2011	2012	2013	2014	2015
<b>Республика Калмыкия</b>	<b>976</b>	<b>949</b>	<b>1059</b>	<b>1269</b>	<b>1179</b>	<b>1286</b>	<b>1279</b>	<b>1025</b>
Городовиковский	93	72	61	72	63	72	61	48
Ики-Бурульский	35	29	25	35	33	35	44	44
Кетченеровский	17	30	33	40	39	48	55	30
Лаганский	51	48	63	72	66	86	80	68
Малодербетовский	35	28	39	51	45	49	36	31
Октябрьский	29	17	30	45	30	43	30	20
Приютненский	31	32	35	50	42	36	38	39
Сарпинский	34	32	32	42	52	37	51	44
Целинный	57	64	64	92	90	97	106	90
Черноземельский	33	26	25	40	24	30	42	25
Юстинский	27	26	41	31	43	43	42	28
Яшалтинский	43	45	38	45	40	48	42	39
Яшкульский	43	28	50	42	54	50	64	48
Городской округ г. Элиста	448	472	523	612	558	612	588	471

## 3.16. СООТНОШЕНИЕ БРАКОВ И РАЗВОДОВ

(на 1000 браков приходится разводов)

	2000	2005	2010	2011	2012	2013	2014	2015
<b>Республика Калмыкия</b>	<b>555</b>	<b>457</b>	<b>475</b>	<b>540</b>	<b>554</b>	<b>643</b>	<b>685</b>	<b>562</b>
Городовиковский	699	610	622	354	528	742	629	578
Ики-Бурульский	467	453	424	354	375	449	536	647
Кетченеровский	236	435	388	396	358	578	567	411
Лаганский	468	340	414	522	415	683	672	731
Малодербетовский	467	467	542	629	682	817	429	563
Октябрьский	453	270	429	500	337	694	469	344
Приютненский	484	500	603	714	477	554	808	812
Сарпинский	466	444	410	429	658	468	894	897
Целинный	487	587	634	497	563	574	741	720
Черноземельский	532	286	333	416	231	384	608	347
Юстинский	509	456	547	392	682	544	525	549
Яшалтинский	368	464	452	398	377	558	518	582
Яшкульский	589	220	373	280	321	417	587	403
Городской округ г. Элиста	666	500	480	666	754	727	798	546



НАСЕЛЕНИЕ

МИГРАЦИЯ НАСЕЛЕНИЯ

3.17. ЧИСЛО ПРИБЫВШИХ, ВЫБЫВШИХ И МИГРАЦИОННЫЙ ПРИРОСТ (УБЫЛЬ) НАСЕЛЕНИЯ

(человек)

	2000	2005	2010	2011	2012	2013	2014	2015
<b>Число прибывших</b>								
<b>Республика Калмыкия</b>	<b>9594</b>	<b>7300</b>	<b>7229</b>	<b>10492</b>	<b>11888</b>	<b>11379</b>	<b>11611</b>	<b>13337</b>
Городовиковский	295	383	319	413	509	557	740	753
Ики-Бурульский	285	351	282	461	554	527	367	592
Кетченеровский	406	300	358	280	334	416	503	601
Лаганский	483	348	297	315	466	528	505	745
Малодербетовский	333	379	292	396	499	531	506	500
Октябрьский	418	282	278	309	411	316	346	364
Приютненский	324	388	281	516	525	514	401	586
Сарпинский	447	355	245	193	263	401	465	476
Целинный	911	749	1024	1286	1351	1215	1091	1206
Черноземельский	527	300	291	291	399	358	308	390
Юстинский	374	349	330	419	466	416	395	521
Яшалтинский	831	380	272	419	398	375	385	486
Яшкульский	249	350	397	654	707	522	728	824
Городской округ г.Элиста								
всего	3711	2386	2563	4567	5006	4703	4871	5293
в том числе: г. Элиста	3711	2386	2534	4470	4888	4628	4780	5163
<b>Число выбывших</b>								
<b>Республика Калмыкия</b>	<b>11695</b>	<b>8944</b>	<b>9432</b>	<b>13976</b>	<b>15835</b>	<b>14819</b>	<b>14250</b>	<b>16216</b>
Городовиковский	665	666	469	785	872	869	893	903
Ики-Бурульский	738	401	438	815	796	736	657	680
Кетченеровский	656	443	406	765	674	563	586	670
Лаганский	525	340	476	794	880	845	846	901
Малодербетовский	457	297	307	469	630	602	591	577
Октябрьский	523	309	325	587	587	568	522	548
Приютненский	634	375	442	636	718	602	553	660
Сарпинский	636	385	410	530	579	523	580	706
Целинный	836	694	853	1159	1544	1250	1175	1457
Черноземельский	450	366	421	632	687	555	501	501
Юстинский	612	320	418	622	603	536	575	647
Яшалтинский	668	642	446	739	779	714	688	713
Яшкульский	762	553	561	934	962	840	828	878
Городской округ г.Элиста								
всего	3533	3153	3460	4509	5524	5616	5255	6375
в том числе: г. Элиста	3458	3027	3358	4375	5389	5471	5096	6231
<b>Миграционный прирост (убыль /-)</b>								
<b>Республика Калмыкия</b>	<b>-2101</b>	<b>-1644</b>	<b>-2203</b>	<b>-3484</b>	<b>-3947</b>	<b>-3440</b>	<b>-2639</b>	<b>-2879</b>
Городовиковский	-370	-283	-150	-372	-363	-312	-153	-150
Ики-Бурульский	-453	-50	-156	-354	-242	-209	-290	-88
Кетченеровский	-250	-143	-48	-485	-340	-147	-83	-69
Лаганский	-42	8	-179	-479	-414	-317	-341	-156
Малодербетовский	-124	82	-15	-100	-131	-71	-85	-77
Октябрьский	-105	-27	-47	-278	-176	-252	-176	-184
Приютненский	-310	13	-161	-120	-193	-88	-152	-74
Сарпинский	-189	-30	-165	-337	-316	-122	-115	-230
Целинный	75	55	171	127	-193	-35	-84	-251
Черноземельский	77	-66	-130	-341	-288	-197	-193	-111
Юстинский	-238	29	-88	-203	-137	-120	-180	-126
Яшалтинский	163	-262	-174	-320	-381	-339	-303	-227
Яшкульский	-513	-203	-164	-280	-255	-318	-100	-54
Городской округ г.Элиста								
всего	178	-767	-897	58	-518	-913	-384	-1082
в том числе: г. Элиста	253	-641	-824	95	-501	-843	-316	-1068

## МЕТОДОЛОГИЧЕСКИЕ ПОЯСНЕНИЯ

Первоисточником получения сведений о населении являются переписи населения.

Текущая оценка численности населения на 1 января производится на основании итогов последней переписи населения, к которым ежегодно прибавляется число родившихся и прибывших на данную территорию и вычитается число умерших и выбывших с данной территории. На основании итогов очередной переписи уточняется оценка численности населения за предыдущий межпереписной период.

В период между переписями населения проводятся выборочные социально-демографические обследования (микрпереписи) населения с охватом 5% постоянного населения.

Сведения об общей численности населения и его возрастном и половом составе населения, а также о национальном составе приведены по постоянному населению, к которому относятся лица, постоянно проживающие на данной территории, включая временно отсутствующих.

Распределение населения на городское и сельское производится по месту проживания, при этом городскими поселениями считаются населенные пункты, отнесенные в установленном законодательством порядке к категории городских. Все остальные населенные пункты являются сельскими.

**Общий прирост населения** представляет собой алгебраическую сумму естественного прироста и миграционного прироста.

В данных о численности населения по основным возрастным группам к населению моложе трудоспособного возраста отнесены дети и подростки до 16 лет; трудоспособного возраста - мужчины 16-59 лет, женщины 16-54 года; старше трудоспособного возраста - мужчины 60 лет и старше, женщины 55 лет и старше.

Национальность при переписях населения записывалась со слов опрашиваемых, национальность детей определялась родителями. Разработка данных о национальном составе населения осуществлялась при переписи 2010г. - по 130 названиям.

Сведения о рождениях, смертях, браках, разводах получают на основании ежегодной статистической разработки данных, содержащихся в актовых записях, соответственно о рождении, смерти, заключении и расторжении брака, составляемых органами записи актов гражданского состояния. В число родившихся включены только родившиеся живыми. Начиная с 1997 года, данные о браках и разводах получают на основании отчетности ЗАГСов.

Минимальный возраст вступления в брак в Российской Федерации, установленный законом - 18 лет для мужчин и для женщин. В отдельных случаях, по решению местных органов власти, он может быть снижен, но не более чем на 2 года.

Датой заключения брака считается дата его регистрации в органах ЗАГС. Брак считается расторгнутым с момента регистрации его расторжения.

Источником информации о причинах смерти являются записи во врачебных свидетельствах о смерти, составляемых врачом (или в фельдшерских справках, составляемых фельдшером) относительно заболевания, несчастного случая, убийства, самоубийства и другого внешнего воздействия (повреждения в результате действий, предусмотренных законом, повреждения без уточнения их случайного или преднамеренного характера, повреждения в результате военных действий), послуживших причиной смерти. Эти документы вместе с актовыми записями о смерти направляются для разработки в органы госстатистики.

**Общие коэффициенты рождаемости и смертности** - отношение, соответственно, числа родившихся (живыми) и числа умерших в течение календарного года к среднегодовой численности постоянного населения. Исчисляются в расчете на 1000 населения (промилле).

**Коэффициент естественного прироста** - разность общих коэффициентов рождаемости и смертности. Исчисляется в промилле.

**Среднегодовая численность населения** - средняя арифметическая из численностей на начало и конец соответствующего периода.

Общие показатели естественного движения населения используются, как правило, для оценки текущих изменений в развитии населения в целом, например, как составляющие при расчете его численности. Для раз-

вернутой (полной) характеристики демографической ситуации наряду с общими коэффициентами используются и специальные коэффициенты.

Среди них:

**Возрастные коэффициенты рождаемости** - отношение числа родившихся за год у женщин данной возрастной группы к среднегодовой численности женщин этого возраста по текущей оценке. При расчете коэффициента для возрастной группы до 20 лет в качестве знаменателя принята численность женщин в возрасте 15-19 лет. При вычислении коэффициента для возрастной группы 15-49 лет в числитель включены все родившиеся, включая родившихся у матерей в возрасте до 15 лет и 50 лет и старше.

**Суммарный коэффициент рождаемости** - сумма возрастных коэффициентов рождаемости, рассчитанных по одногодичным возрастным группам. Этот коэффициент показывает, сколько в среднем детей родила бы одна женщина на протяжении всего репродуктивного периода (т.е. от 15 до 50 лет) при сохранении повозрастной рождаемости на уровне того года, для которого вычисляется показатель. Его величина, в отличие от общего коэффициента рождаемости, не зависит от возрастного состава населения и характеризует средний уровень рождаемости в данном календарном периоде.

**Ожидаемая продолжительность жизни при рождении** - число лет, которое в среднем предстояло бы прожить человеку из поколения родившихся при условии, что на протяжении всей жизни этого поколения повозрастная смертность останется на уровне того года, для которого вычислен показатель. Ожидаемая продолжительность жизни является наиболее адекватной обобщающей характеристикой смертности.

**Коэффициенты смертности по причинам смерти** - отношения числа умерших от указанных причин смерти к среднегодовой численности постоянного населения по текущей оценке. В отличие от общих коэффициентов смертности они рассчитаны не на 1000 населения, а на 100000 населения.

**Коэффициенты младенческой смертности.** Знаменателем показателя, в отличие от общих коэффициентов естественного движения, является число родившихся. Исчисляется как сумма двух составляющих, первая из которых - отношение числа умерших в возрасте до одного года из поколения, родившихся в том году, для которого вычисляется коэффициент, к общему числу родившихся в том же году, а вторая отношение числа умерших в возрасте до одного года из поколения, родившегося в предыдущем году, к общему числу родившихся в предыдущем году. Исчисляется в промилле.

Коэффициенты младенческой смертности по основным классам причин смерти рассчитывается для групп причин смерти (инфекционные и паразитарные болезни, болезни органов дыхания, болезни органов пищеварения, врожденные аномалии, состояния, возникающие в перинатальном периоде, другие причины), как произведение доли умерших от данной причины среди всех умерших в возрасте до 1 года на коэффициент младенческой смертности. Исчисляется на 10000 родившихся.

**Общие коэффициенты брачности и разводимости** - отношение числа зарегистрированных в течение календарного года браков и разводов к среднегодовой численности постоянного населения. Как и общие коэффициенты рождаемости и смертности, они исчисляются в промилле.

Данные о миграции получены в результате разработки поступающих от органов внутренних дел первичных документов статистического учета прибытия и убытия, которые составляются при регистрации населения по месту жительства.

Понятия "прибывшие" и "выбывшие" характеризуют миграцию с некоторой условностью, т.к. одно и то же лицо может в течение года менять место постоянного жительства не один раз.

# ТРУД

***Занятость и безработица***

***Условия труда, производственный травматизм***

***Труд в районах Республики Калмыкия***

**Занятость и безработица**

4.1. Численность рабочей силы (экономически активного населения), занятых и безработных	38
4.2. Среднегодовая численность занятых в экономике по формам собственности	38
4.3. Среднегодовая численность занятых в экономике по видам экономической деятельности	39
4.4. Распределение численности занятых в экономике по полу, возрасту и образованию	40
4.5. Распределение численности безработных по полу, возрасту и образованию	41
4.6. Состав безработных, зарегистрированных в органах государственной службы занятости в 2015 г.	42

**Условия труда,  
производственный травматизм**

4.7. Удельный вес работников, занятых во вредных и опасных условиях труда	42
4.8. Удельный вес работников, которым установлены льготы и компенсации за работу в неблагоприятных условиях труда	42
4.9. Удельный вес мужчин и женщин, занятых во вредных и опасных условиях труда в 2015 г.	43

4.10. Травматизм на производстве	44
----------------------------------	----

**Труд в районах Республики Калмыкия**

4.11. Среднесписочная численность работников организаций	44
4.12. Численность безработных, зарегистрированных в органах государственной службы занятости	44
4.13. Состав безработных, зарегистрированных в органах государственной службы занятости по полу в 2015 г.	45
4.14. Состав безработных, зарегистрированных в органах государственной службы занятости по возрастным группам в 2015 г.	45
4.15. Состав безработных, зарегистрированных в органах государственной службы занятости по уровню образования в 2015 г.	45
4.16. Численность незанятых трудоспособных граждан, зарегистрированных в органах государственной службы занятости в расчете на одну заявленную вакансию	46
4.17. Заявленная предприятиями и организациями потребность в работниках	46

<b>Методологические пояснения</b>	47
-----------------------------------	----

## ЗАНЯТОСТЬ И БЕЗРАБОТИЦА

## 4.1. ЧИСЛЕННОСТЬ РАБОЧЕЙ СИЛЫ (ЭКОНОМИЧЕСКИ АКТИВНОГО НАСЕЛЕНИЯ), ЗАНЯТЫХ И БЕЗРАБОТНЫХ

	2000	2005	2010	2011	2012	2013	2014	2015
<b>Рабочая сила (экономически активное население)<sup>1)</sup> - всего, тыс. человек</b>	<b>144,0</b>	<b>147,9</b>	<b>148,6</b>	<b>149,0</b>	<b>145,3</b>	<b>142,1</b>	<b>146,7</b>	<b>144,5</b>
женщины	70,5	71,7	70,0	71,2	69,0	68,0	70,4	69,6
мужчины	73,5	76,2	78,6	77,7	76,2	74,1	76,3	74,9
в том числе:								
занятые в экономике - всего	114,3	121,2	126,7	127,8	126,2	124,4	130,7	129,1
женщины	57,4	58,6	61,1	63,2	61,6	61,3	63,7	63,1
мужчины	56,9	62,6	65,5	64,6	64,6	63,1	67,0	66,0
безработные - всего	29,8	26,7	21,9	21,2	19,1	17,7	16,0	15,4
женщины	13,1	13,1	8,9	8,0	7,4	6,7	6,7	6,5
мужчины	16,7	13,6	13,0	13,1	11,6	11,0	9,3	8,9
Безработные, зарегистрированные в органах государственной службы занятости <sup>2)</sup> - всего, человек	2777	4451	4736	4579	3240	3278	3013	2988
женщины	1773	2492	2272	2258	1546	1458	1413	1379
мужчины	1004	1959	2464	2321	1694	1820	1600	1609
Из них безработные, которым назначено пособие по безработице - всего, человек	2421	4060	4420	4337	2847	2909	2629	2735
женщины	1510	2309	2122	2126	1357	1287	...	...
мужчины	911	1751	2298	2211	1490	1622	...	...

<sup>1)</sup> По данным выборочных обследований рабочей силы (обследований населения по проблемам занятости).

<sup>2)</sup> По данным Министерства социального развития, труда и занятости РК; на конец года.

4.2. СРЕДНЕГОДОВАЯ ЧИСЛЕННОСТЬ ЗАНЯТЫХ В ЭКОНОМИКЕ ПО ФОРМАМ СОБСТВЕННОСТИ <sup>1)</sup>

	2000	2005	2010	2011	2012	2013	2014	2015
<b>Тысяч человек</b>								
<b>Всего занято в экономике РК</b>	<b>117,4</b>	<b>115,5</b>	<b>114,0</b>	<b>113,6</b>	<b>113,0</b>	<b>112,3</b>	<b>111,9</b>	<b>111,3</b>
в том числе:								
на государственных и муниципальных предприятиях и организациях	58,1	55,9	48,4	46,6	44,9	43,5	42,6	41,3
в частном секторе	49,8	53,7	60,3	60,6	62,4	62,9	63,7	63,4
в общественных объединениях и организациях	0,7	0,4	0,5	0,4	0,4	0,3	0,3	0,3
на совместных предприятиях	0,0	0,2	0,5	1,5	0,9	0,9	0,9	1,0
на предприятиях, организациях смешанной формы собственности	8,8	5,3	4,3	4,5	4,4	4,7	4,4	5,3
<b>В процентах к итогу</b>								
<b>Всего занято в экономике РК</b>	<b>100</b>	<b>100</b>	<b>100</b>	<b>100</b>	<b>100</b>	<b>100</b>	<b>100</b>	<b>100</b>
в том числе:								
на государственных и муниципальных предприятиях и организациях	49,5	48,4	42,5	41,0	39,7	38,7	38,1	37,1
в частном секторе	42,4	46,5	52,9	53,4	55,2	56,0	56,9	57,0
в общественных объединениях и организациях	0,6	0,3	0,4	0,3	0,4	0,2	0,2	0,2
на совместных предприятиях	0,0	0,2	0,4	1,3	0,8	0,8	0,8	0,9
на предприятиях, организациях смешанной формы собственности	7,5	4,6	3,8	4,0	3,9	4,2	4,0	4,7

<sup>1)</sup> По данным баланса трудовых ресурсов.

**4.3. СРЕДНЕГОДОВАЯ ЧИСЛЕННОСТЬ ЗАНЯТЫХ В ЭКОНОМИКЕ  
ПО ВИДАМ ЭКОНОМИЧЕСКОЙ ДЕЯТЕЛЬНОСТИ<sup>1)</sup>**

	2000	2005	2010 <sup>2)</sup>	2011 <sup>2)</sup>	2012 <sup>2)</sup>	2013 <sup>2)</sup>	2014 <sup>2)</sup>	2015 <sup>2)</sup>
<b>Тысяч человек</b>								
<b>Всего занято в экономике</b>	<b>117,4</b>	<b>115,5</b>	<b>114,0</b>	<b>113,6</b>	<b>113,0</b>	<b>112,3</b>	<b>111,9</b>	<b>111,3</b>
в том числе:								
Сельское хозяйство, охота и лесное хозяйство	33,0	30,5	28,2	28,5	28,9	28,9	28,4	28,4
Рыболовство, рыбоводство	0,4	0,2	0,7	0,7	1,0	1,0	1,0	0,7
Добыча полезных ископаемых	1,0	1,2	1,1	1,8	1,4	1,2	1,3	1,2
Обрабатывающие производства	6,4	4,8	4,9	5,0	5,0	5,1	4,9	4,8
Производство и распределение электроэнергии, газа и воды	4,5	4,1	4,1	4,1	4,1	3,9	4,2	4,1
Строительство	5,4	4,3	5,0	4,9	4,9	5,1	5,3	5,2
Оптовая и розничная торговля; ремонт автотранспортных средств, мотоциклов, бытовых изделий и предметов личного пользования	10,4	10,4	12,7	12,6	12,7	12,7	12,4	12,3
Гостиницы и рестораны	1,5	2,3	2,5	2,5	2,5	2,5	2,5	2,8
Транспорт и связь	8,1	8,1	7,9	7,6	7,8	7,8	7,8	7,8
Финансовая деятельность	1,2	0,8	1,2	1,2	1,1	1,2	1,2	1,3
Операции с недвижимым имуществом, аренда и предоставление услуг	4,6	4,5	3,4	3,8	3,9	4,0	4,3	4,2
Государственное управление и обеспечение военной безопасности; обязательное социальное обеспечение	9,1	10,8	12,3	11,8	11,4	11,4	11,6	11,4
Образование	15,8	15,9	14,1	13,9	13,6	13,2	13,3	13,4
Здравоохранение и предоставление социальных услуг	10,7	11,3	10,3	10,1	9,7	9,5	9,0	9,0
Предоставление прочих коммунальных, социальных и персональных услуг	5,3	5,9	5,2	4,9	4,8	4,7	4,4	4,5
<b>В процентах к итогу</b>								
<b>Всего занято в экономике</b>	<b>100</b>	<b>100</b>	<b>100</b>	<b>100</b>	<b>100</b>	<b>100</b>	<b>100</b>	<b>100</b>
в том числе:								
Сельское хозяйство, охота и лесное хозяйство	28,1	26,4	24,7	25,1	25,6	25,7	25,4	25,5
Рыболовство, рыбоводство	0,3	0,2	0,6	0,6	0,8	0,9	0,9	0,6
Добыча полезных ископаемых	0,9	1,0	1,0	1,6	1,2	1,1	1,1	1,1
Обрабатывающие производства	5,5	4,2	4,3	4,4	4,5	4,5	4,4	4,3
Производство и распределение электроэнергии, газа и воды	3,8	3,5	3,6	3,6	3,6	3,5	3,7	3,7
Строительство	4,6	3,7	4,4	4,3	4,4	4,6	4,7	4,7
Оптовая и розничная торговля; ремонт автотранспортных средств, мотоциклов, бытовых изделий и предметов личного пользования	8,9	9,0	11,1	11,1	11,2	11,3	11,1	11,1
Гостиницы и рестораны	1,3	2,0	2,2	2,2	2,2	2,2	2,3	2,6
Транспорт и связь	6,9	7,0	6,9	6,7	6,9	6,9	7,0	7,0
Финансовая деятельность	1,0	0,7	1,0	1,1	1,0	1,1	1,1	1,2
Операции с недвижимым имуществом, аренда и предоставление услуг	3,9	3,9	3,0	3,4	3,5	3,5	3,8	3,7
Государственное управление и обеспечение военной безопасности; обязательное социальное обеспечение	7,8	9,4	10,8	10,4	10,1	10,1	10,4	10,2
Образование	13,5	13,8	12,4	12,2	12,1	11,7	11,9	12,0
Здравоохранение и предоставление социальных услуг	9,1	9,8	9,0	8,9	8,6	8,4	8,1	8,1
Предоставление прочих коммунальных, социальных и персональных услуг	4,5	5,1	4,6	4,3	4,3	4,2	4,0	4,0

<sup>1)</sup> По данным баланса трудовых ресурсов.

<sup>2)</sup> По хозяйственным видам экономической деятельности.

**4.4. РАСПРЕДЕЛЕНИЕ ЧИСЛЕННОСТИ ЗАНЯТЫХ В ЭКОНОМИКЕ  
ПО ПОЛУ, ВОЗРАСТУ И ОБРАЗОВАНИЮ <sup>1)</sup>**

(в процентах к итогу)

	Занятое население - всего	в т. ч. в возрасте, лет:					
		до 20	20-29	30-39	40-49	50-59	60-72
<b>Всего</b>							
2000	100	5,2	20,1	28,6	31,0	10,9	4,2
2005	100	2,6	20,8	24,4	31,7	17,3	3,2
2010	100	1,4	25,5	22,1	27,1	21,0	2,8
2011	100	0,9	25,4	22,5	27,3	21,5	2,4
2012	100	1,1	25,3	23,4	25,3	21,5	3,4
2013	100	0,7	24,0	23,1	25,1	23,1	3,8
2014	100	0,9	23,3	23,9	23,6	23,7	4,5
2015	100	0,7	23,5	24,0	22,4	24,5	4,8
<b>Мужчины</b>							
2000	100	7,0	21,3	27,4	29,1	11,2	4,0
2005	100	2,8	20,8	24,5	31,7	15,6	4,6
2010	100	1,8	28,0	21,4	25,7	20,2	2,9
2011	100	1,1	27,7	22,3	25,6	20,9	2,3
2012	100	1,4	27,7	23,2	23,0	21,2	3,5
2013	100	0,8	25,9	23,8	23,5	22,2	3,8
2014	100	1,3	25,5	23,9	22,2	22,7	4,5
2015	100	0,7	25,4	24,7	21,3	23,0	4,8
<b>Женщины</b>							
2000	100	3,5	18,9	29,8	32,9	10,6	4,3
2005	100	2,4	20,9	24,3	31,7	19,0	1,7
2010	100	1,0	22,8	22,8	28,6	21,9	2,9
2011	100	0,6	23,1	22,8	29,1	22,1	2,3
2012	100	0,8	22,8	23,6	27,7	21,8	3,3
2013	100	0,6	22,1	22,5	26,8	24,1	3,8
2014	100	0,4	21,1	23,9	25,1	24,8	4,6
2015	100	0,8	21,6	23,3	23,6	26,0	4,7

Продолжение табл. 4.4

	Занятое население - всего	в т. ч. имеют образование:							
		высшее профессиональное <sup>2)</sup>	неполное высшее профессиональное	среднее профессиональное <sup>3)</sup>	начальное профессиональное	среднее (полное) общее	основное общее	начальное, не имеют начального общего	не имеют основного общего
<b>Всего</b>									
2000	100	25,0	4,2	23,8	6,8	28,0	9,7	2,5	...
2005	100	24,3	...	23,0	10,6	30,2	11,6	-	0,3
2010	100	29,8	...	24,5	14,5	26,7	3,6	...	0,9
2011	100	33,3	...	24,4	14,1	25,1	2,7	...	0,3
2012	100	33,0	...	23,4	11,3	28,7	3,2	...	0,3
2013	100	35,9	...	27,8	11,4	22,5	2,1	...	0,2
2014	100	36,3	...	22,9	13,2	23,2	4,1	...	0,3
2015	100	35,6	...	36,5	...	24,3	3,4	...	0,2
<b>Мужчины</b>									
2000	100	23,0	2,5	16,5	8,1	35,9	11,2	2,8	...
2005	100	16,8	...	13,7	10,6	41,4	17,3	-	0,2
2010	100	24,5	...	18,2	18,3	33,8	4,4	...	0,7
2011	100	28,1	...	19,7	15,4	33,2	3,2	...	0,3
2012	100	27,5	...	18,9	11,8	37,2	4,4	...	0,2
2013	100	30,7	...	23,1	13,0	30,4	2,7	...	0,2
2014	100	30,0	...	19,2	15,9	29,3	5,1	...	0,5
2015	100	29,7	...	34,5	...	31,8	3,9	...	0,1
<b>Женщины</b>									
2000	100	27,0	5,9	31,0	5,5	20,2	8,3	2,1	...
2005	100	32,3	...	33,0	10,5	18,2	5,4	-	0,6
2010	100	35,5	...	31,3	10,4	19,1	2,7	...	1,0
2011	100	38,6	...	29,3	12,7	16,9	2,1	...	0,4
2012	100	38,7	...	28,2	10,8	19,8	2,0	...	0,5
2013	100	41,3	...	32,7	9,8	14,4	1,5	...	0,3
2014	100	42,9	...	26,7	10,3	16,8	3,2	...	0,2
2015	100	41,8	...	38,6	...	16,4	2,9	...	0,3

<sup>1)</sup> По данным выборочных обследований рабочей силы (обследований населения по проблемам занятости).<sup>2)</sup> Включая послевузовское образование.<sup>3)</sup> В 2015 году - включая начальное профессиональное образование.



**4.5. РАСПРЕДЕЛЕНИЕ ЧИСЛЕННОСТИ БЕЗРАБОТНЫХ  
ПО ПОЛУ, ВОЗРАСТУ И ОБРАЗОВАНИЮ <sup>1)</sup>**

(в процентах к итогу)

	Безра- ботные - всего	в т. ч. в возрасте, лет:					
		до 20	20-29	30-39	40-49	50-59	60-72
<b>Всего</b>							
2000	100	3,7	32,7	35,9	19,8	5,8	2,1
2005	100	5,0	41,0	19,8	25,9	8,4	-
2010	100	4,5	33,5	20,8	24,7	16,1	0,3
2011	100	5,3	34,8	22,4	22,5	13,9	1,1
2012	100	2,5	31,7	23,5	18,1	23,7	0,4
2013	100	2,2	34,7	21,8	22,4	18,2	0,7
2014	100	3,7	32,4	19,7	21,0	21,8	1,4
2015	100	3,3	36,2	20,3	18,1	20,1	2,0
<b>Мужчины</b>							
2000	100	3,8	31,9	36,2	20,1	4,9	3,1
2005	100	3,2	48,4	17,0	22,1	9,3	-
2010	100	3,6	33,6	21,7	21,1	19,5	0,5
2011	100	5,2	35,0	19,5	23,6	16,3	0,4
2012	100	2,8	28,8	21,2	20,6	26,7	-
2013	100	1,3	34,4	22,0	19,7	21,4	1,2
2014	100	1,4	30,3	21,5	20,5	24,8	1,4
2015	100	3,0	33,9	21,9	14,3	25,1	1,8
<b>Женщины</b>							
2000	100	3,6	33,8	35,5	19,4	6,9	0,8
2005	100	6,8	33,2	22,7	29,8	7,5	-
2010	100	5,9	33,3	19,5	30,0	11,3	-
2011	100	5,5	34,4	27,4	20,7	9,8	2,2
2012	100	2,1	36,3	27,2	14,3	19,1	1,0
2013	100	3,7	35,2	21,4	26,9	12,8	-
2014	100	6,8	35,2	17,3	21,7	17,7	1,3
2015	100	3,7	39,4	18,0	23,3	13,3	2,3

Продолжение табл. 4.5

	Безра- ботные - всего	в т. ч. имеют образование:							
		высшее профессио- нальное <sup>2)</sup>	неполное высшее профес- сиональное	среднее профес- сиональ- ное <sup>3)</sup>	начальное профес- сиональное	среднее (полное) общее	основное общее	начальное, не имеют начального общего	не имеют основного общего
<b>Всего</b>									
2000	100	11,1	4,4	30,4	5,6	35,6	12,2	0,7	...
2005	100	7,0	...	30,4	15,4	35,8	11,5	...	...
2010	100	20,1	...	21,2	16,3	35,3	5,7	...	1,4
2011	100	20,9	...	21,3	16,2	35,3	6,0	...	0,3
2012	100	20,8	...	18,7	17,9	37,6	4,7	...	0,2
2013	100	19,4	...	25,1	19,5	31,1	4,9	...	-
2014	100	22,9	...	19,1	17,6	33,9	6,0	...	0,6
2015	100	26,9	...	38,7	...	29,6	4,0	...	0,8
<b>Мужчины</b>									
2000	100	10,1	6,3	29,0	4,2	37,6	11,5	1,3	...
2005	100	4,8	...	24,5	19,0	38,7	13,0	...	...
2010	100	19,3	...	16,7	16,1	40,8	7,1	...	-
2011	100	16,9	...	18,8	15,5	41,2	7,6	...	-
2012	100	16,2	...	19,7	18,7	39,2	5,7	...	0,4
2013	100	16,2	...	21,5	20,8	36,4	5,1	...	-
2014	100	24,6	...	12,5	20,0	36,0	6,2	...	0,6
2015	100	26,8	...	34,9	...	34,4	3,1	...	0,8
<b>Женщины</b>									
2000	100	12,4	2,0	32,1	7,3	33,0	13,2	-	...
2005	100	9,2	...	36,5	11,6	32,7	9,9	...	...
2010	100	21,4	...	27,8	16,4	27,1	3,7	...	3,5
2011	100	27,4	...	25,4	17,4	25,5	3,5	...	0,8
2012	100	28,0	...	17,2	16,5	35,2	3,1	...	-
2013	100	24,6	...	31,1	17,4	22,4	4,5	...	-
2014	100	20,4	...	28,1	14,3	31,0	5,7	...	0,5
2015	100	27,2	...	43,9	...	23,0	5,2	...	0,7

<sup>1)</sup> По данным выборочных обследований рабочей силы (обследований населения по проблемам занятости).<sup>2)</sup> Включая послевузовское образование.<sup>3)</sup> В 2015 году - включая начальное профессиональное образование.

**4.6. СОСТАВ БЕЗРАБОТНЫХ, ЗАРЕГИСТРИРОВАННЫХ В ОРГАНАХ  
ГОСУДАРСТВЕННОЙ СЛУЖБЫ ЗАНЯТОСТИ в 2015 г.<sup>1)</sup>**  
(на конец года)

	Человек			В процентах		
	всего	в том числе		всего	в том числе	
		мужчины	женщины		мужчины	женщины
<b>Численность безработных - всего</b>	<b>2988</b>	<b>1609</b>	<b>1379</b>	<b>100</b>	<b>53,8</b>	<b>46,2</b>
из них:						
уволившиеся по собственному желанию	1418	752	666	100	53	47
уволенные по соглашению сторон	138	78	60	100	56,5	43,5
уволенные в связи с ликвидацией организации, либо сокращением численности или штата работников	507	272	235	100	53,6	46,4
Численность безработных граждан, впервые ищущих работу	163	63	100	100	38,7	61,3
из них выпускники образовательных организаций	51	22	29	100	43,1	56,9
в том числе:						
образовательных организаций высшего образования	42	17	25	100	40,5	59,5
профессиональных образовательных организаций	6	4	2	100	66,7	33,3
общеобразовательных организаций	3	1	2	100	33,3	66,7
Численность безработных граждан, имеющих длительный (более года) перерыв в работе	153	84	69	100	54,9	45,1

<sup>1)</sup> По данным Министерства социального развития, труда и занятости РК.

**УСЛОВИЯ ТРУДА, ПРОИЗВОДСТВЕННЫЙ ТРАВМАТИЗМ**

**4.7. УДЕЛЬНЫЙ ВЕС РАБОТНИКОВ, ЗАНЯТЫХ ВО ВРЕДНЫХ  
И ОПАСНЫХ УСЛОВИЯХ ТРУДА**

(на конец года; в процентах от общей численности работников соответствующего пола)

	2000	2005	2010	2011	2012	2013	2014	2015
Работали в условиях, не отвечающих санитарно-гигиеническим нормам	2,2	5,0	6,2	12,3	8,3	13,5	13,6	19,2
мужчины	3,1	6,1	5,5	16,3	8,8	17,8	17,3	24,6
женщины	0,6	2,9	7,2	5,3	7,4	5,3	6,1	8,3
Заняты тяжелым физическим трудом <sup>1)</sup>	0,9	2,1	1,5	3,0	2,9	7,4	6,6	7,3
мужчины	1,0	3,2	2,4	4,0	3,9	10,5	9,4	9,9
женщины	0,5	-	0,1	1,3	1,2	1,6	0,7	2,2
Работали на оборудовании, не отвечающем требованиям безопасности	-	0,0	0,6	0,1	0,1	0,0	...	...
мужчины	-	-	1,0	0,2	0,1	0,1	...	...
женщины	-	0,1	0,1	-	-	-	...	...

<sup>1)</sup> 2014, 2015 гг. занятые под воздействием тяжести трудового процесса.

**4.8. УДЕЛЬНЫЙ ВЕС РАБОТНИКОВ, КОТОРЫМ УСТАНОВЛЕННЫ ЛЬГОТЫ  
И КОМПЕНСАЦИИ ЗА РАБОТУ В НЕБЛАГОПРИЯТНЫХ УСЛОВИЯХ ТРУДА**

(на конец года; в процентах от общей численности работников)

	2000	2005	2010	2011	2012	2013	2014	2015
Работники, которым установлен хотя бы один вид компенсаций	19,9	21,8	27,4	32,2	24,5	24,3	24,2	15,8
Работники, которым за работу во вредных и опасных условиях труда установлены:								
дополнительный отпуск	12,7	16,1	24,8	25,5	19,1	19,5	18,0	10,3
сокращенный рабочий день	2,4	1,4	1,4	1,3	1,4	1,1	0,8	0,9
бесплатное лечебно-профилактическое питание	0,3	0,0	-	-	-	-	-	-
бесплатное получение молока или других равноценных пищевых продуктов	7,6	12,8	7,7	9,2	8,5	9,1	7,8	5,6
оплату труда в повышенном размере	8,9	4,5	11,0	16,7	9,7	9,2	10,9	9,2

**4.9. УДЕЛЬНЫЙ ВЕС МУЖЧИН И ЖЕНЩИН, ЗАНЯТЫХ ВО ВРЕДНЫХ И ОПАСНЫХ УСЛОВИЯХ ТРУДА в 2015 г.**

(на конец года; в процентах от общей численности работников соответствующего пола и вида экономической деятельности)

	Сельское хозяйство, охота, лесное хозяйство	Добыча полезных ископаемых	Обрабатывающие производства	Производство и распределение электроэнергии, газа и воды	Строительство	Транспорт	Связь
<b>Работали в условиях, не отвечающих санитарно-гигиеническим нормам</b>							
всего	20,9	40,9	11,5	24,7	22,4	18,4	3,5
мужчины	24,2	41,6	8,2	33,0	28,7	19,5	6,3
женщины	12,7	38,8	12,7	7,6	3,9	11,1	0,9
<b>Работали под воздействием факторов производственной среды:</b>							
<b>уровня шума, ультра- и инфразвуков</b>							
всего	2,9	25,8	0,7	7,3	12,9	7,9	-
мужчины	4,0	22,3	-	8,6	17,1	7,7	-
женщины	0,3	35,8	0,9	4,5	0,7	9,4	-
<b>вибрации (общей и локальной)</b>							
всего	2,1	-	-	4,4	7,4	0,9	-
мужчины	2,9	-	-	6,6	9,9	1,0	-
женщины	-	-	-	-	-	-	-
<b>аэрозолей преимущественно фиброгенного действия</b>							
всего	0,2	0,4	-	1,6	1,8	0,1	-
мужчины	0,2	0,5	-	2,4	2,4	0,1	-
женщины	-	-	-	-	-	-	-
<b>химического фактора</b>							
всего	0,8	-	10,9	3,5	2,6	1,1	-
мужчины	0,7	-	8,2	4,6	3,5	1,2	-
женщины	0,9	-	11,8	1,3	-	0,6	-
<b>микроклимата</b>							
всего	1,3	11,0	0,7	-	7,7	0,5	-
мужчины	1,3	14,2	-	-	10,1	0,3	-
женщины	1,5	1,5	0,9	-	0,7	1,7	-
<b>биологического фактора -</b>							
всего	3,1	-	-	1,3	-	-	-
мужчины	3,8	-	-	1,4	-	-	-
женщины	1,5	-	-	1,1	-	-	-
<b>Работали под воздействием факторов трудового процесса:</b>							
<b>тяжести</b>							
всего	2,1	29,6	-	14,9	7,2	3,4	2,9
мужчины	2,6	27,4	-	20,3	9,6	3,7	5,9
женщины	0,8	35,8	-	3,8	-	1,7	-
<b>напряженности</b>							
всего	5,8	25,4	0,7	4,4	6,1	4,1	-
мужчины	6,7	21,8	-	5,6	7,2	4,5	-
женщины	3,6	35,8	0,9	1,9	2,6	1,7	-

ТРУД

**4.10. ТРАВМАТИЗМ НА ПРОИЗВОДСТВЕ**

(человек)

	2000	2005	2010	2011	2012	2013	2014	2015
Число пострадавших при несчастных случаях на производстве с утратой трудоспособности на 1 рабочий день и более и со смертельным исходом:								
всего	113	103	72	28	48	35	26	40
на 1000 работающих	2,4	2,5	2,5	1	1,9	1,4	1,1	1,7
Число пострадавших при несчастных случаях на производстве со смертельным исходом:								
всего	5	7	13	2	1	3	1	3
на 1000 работающих	0,105	0,173	0,455	0,074	0,040	0,120	0,041	0,128

**ТРУД В РАЙОНАХ РЕСПУБЛИКИ КАЛМЫКИЯ**

**4.11. СРЕДНЕСПИСОЧНАЯ ЧИСЛЕННОСТЬ РАБОТНИКОВ ОРГАНИЗАЦИЙ<sup>1)</sup>**

(человек)

	2000	2005	2010	2011	2012	2013	2014	2015
<b>Республика Калмыкия</b>	<b>79334</b>	<b>74414</b>	<b>60002</b>	<b>57756</b>	<b>55223</b>	<b>53221</b>	<b>51593</b>	<b>50029</b>
Городовиковский	5043	4239	2920	2714	2600	2492	2230	2134
Ики-Бурульский	2758	2177	1666	1581	1435	1311	1248	1267
Кетченеровский	3471	3068	2477	2402	2281	2133	2000	1820
Лаганский	4350	3681	2658	2455	2186	2062	2357	2194
Малодербетовский	2669	2314	1994	2066	1927	1839	1677	1558
Октябрьский	2782	2336	1750	1649	1539	1449	1354	1265
Приютненский	3474	2753	2008	1862	1868	1832	1734	1661
Сарпинский	4900	4080	2644	2300	2178	2056	1833	1599
Целинный	4598	3592	2251	2113	2089	2015	1878	1868
Черноземельский	3599	3440	3340	3540	2911	2715	2846	2790
Юстинский	2802	2731	2213	2154	2084	2007	1835	1714
Яшалтинский	5488	4274	2621	2452	2337	2157	1977	1921
Яшкульский	3667	3411	3220	3074	2947	2810	2533	2389
г.Элиста	29733	32318	28240	27394	26841	26343	26090	25849

<sup>1)</sup> Без субъектов малого предпринимательства.

**4.12. ЧИСЛЕННОСТЬ БЕЗРАБОТНЫХ, ЗАРЕГИСТРИРОВАННЫХ В ОРГАНАХ ГОСУДАРСТВЕННОЙ СЛУЖБЫ ЗАНЯТОСТИ<sup>1)</sup>**

(на конец года; человек)

	2000	2005	2010	2011	2012	2013	2014	2015
<b>Республика Калмыкия</b>	<b>2777</b>	<b>4451</b>	<b>4736</b>	<b>4579</b>	<b>3240</b>	<b>3278</b>	<b>3013</b>	<b>2988</b>
Городовиковский	258	425	582	565	412	433	378	359
Ики-Бурульский	202	729	252	243	146	151	151	132
Кетченеровский	283	240	243	390	138	143	119	115
Лаганский	140	191	258	189	175	229	181	163
Малодербетовский	93	183	214	203	132	133	122	143
Октябрьский	192	262	295	213	162	201	177	184
Приютненский	140	217	157	175	165	168	139	100
Сарпинский	119	204	230	239	191	207	206	208
Целинный	288	426	627	544	361	390	321	241
Черноземельский	111	259	277	198	175	157	158	140
Юстинский	337	300	258	297	212	203	162	166
Яшалтинский	106	121	200	220	163	167	163	180
Яшкульский	166	309	285	260	215	161	214	160
г.Элиста	342	585	858	843	593	535	522	697

<sup>1)</sup> По данным Министерства социального развития, труда и занятости РК.

#### 4.13. СОСТАВ БЕЗРАБОТНЫХ, ЗАРЕГИСТРИРОВАННЫХ В ОРГАНАХ ГОСУДАРСТВЕННОЙ СЛУЖБЫ ЗАНЯТОСТИ ПО ПОЛУ в 2015 г.<sup>1)</sup>

(на конец года; человек)

	Безработные	в том числе	
		мужчины	женщины
<b>Республика Калмыкия</b>	<b>2988</b>	<b>1609</b>	<b>1379</b>
Городовиковский	359	179	180
Ики-Бурульский	132	77	55
Кетченеровский	115	58	57
Лаганский	163	100	63
Малодербетовский	143	74	69
Октябрьский	184	109	75
Приютненский	100	67	33
Сарпинский	208	158	50
Целинный	241	126	115
Черноземельский	140	70	70
Юстинский	166	104	62
Яшалтинский	180	76	104
Яшкульский	160	86	74
г. Элиста	697	325	372

<sup>1)</sup> По данным Министерства социального развития, труда и занятости РК.

#### 4.14. СОСТАВ БЕЗРАБОТНЫХ, ЗАРЕГИСТРИРОВАННЫХ В ОРГАНАХ ГОСУДАРСТВЕННОЙ СЛУЖБЫ ЗАНЯТОСТИ ПО ВОЗРАСТНЫМ ГРУППАМ в 2015 г.<sup>1)</sup>

(на конец года; человек)

	Безработные	в том числе в возрасте, лет			
		до 18 лет	18-24	25-29	предпенсионного возраста <sup>2)</sup>
<b>Республика Калмыкия</b>	<b>2988</b>	<b>4</b>	<b>246</b>	<b>330</b>	<b>358</b>
Городовиковский	359	1	11	30	42
Ики-Бурульский	132	-	12	12	22
Кетченеровский	115	-	5	9	26
Лаганский	163	-	6	14	30
Малодербетовский	143	-	14	8	18
Октябрьский	184	-	17	28	18
Приютненский	100	2	10	7	12
Сарпинский	208	-	4	9	28
Целинный	241	1	29	29	29
Черноземельский	140	-	15	18	6
Юстинский	166	-	10	14	17
Яшалтинский	180	-	19	22	22
Яшкульский	160	-	18	20	18
г. Элиста	697	-	76	110	70

<sup>1)</sup> По данным Министерства социального развития, труда и занятости РК.<sup>2)</sup> Женщины в возрасте от 50 до 55 лет и мужчины в возрасте от 55 до 60 лет.

#### 4.15. СОСТАВ БЕЗРАБОТНЫХ, ЗАРЕГИСТРИРОВАННЫХ В ОРГАНАХ ГОСУДАРСТВЕННОЙ СЛУЖБЫ ЗАНЯТОСТИ ПО УРОВНЮ ОБРАЗОВАНИЯ в 2015 г.<sup>1)</sup>

(на конец года; человек)

	Безработные - всего	в том числе имеют образование		Направлено на профобучение по направлению службы занятости
		высшее профессиональное	среднее профессиональное	
<b>Республика Калмыкия</b>	<b>2988</b>	<b>850</b>	<b>1161</b>	<b>425</b>
Городовиковский	359	43	274	82
Ики-Бурульский	132	26	39	15
Кетченеровский	115	20	39	26
Лаганский	163	27	113	21
Малодербетовский	143	24	73	17
Октябрьский	184	32	100	18
Приютненский	100	17	27	24
Сарпинский	208	30	38	22
Целинный	241	68	78	50
Черноземельский	140	33	31	12
Юстинский	166	38	53	19
Яшалтинский	180	22	57	23
Яшкульский	160	52	55	25
г. Элиста	697	418	184	71

<sup>1)</sup> По данным Министерства социального развития, труда и занятости РК.

**4.16. ЧИСЛЕННОСТЬ НЕЗАНЯТЫХ ТРУДОСПОСОБНЫХ ГРАЖДАН,  
ЗАРЕГИСТРИРОВАННЫХ В ОРГАНАХ ГОСУДАРСТВЕННОЙ СЛУЖБЫ ЗАНЯТОСТИ  
В РАСЧЕТЕ НА ОДНУ ЗАЯВЛЕННУЮ ВАКАНСИЮ <sup>1)</sup>**

(на конец года; человек)

	2000	2005	2010	2011	2012	2013	2014	2015
<b>Республика Калмыкия</b>	<b>15,8</b>	<b>11,9</b>	<b>13,7</b>	<b>10,0</b>	<b>3,4</b>	<b>3,3</b>	<b>1,9</b>	<b>1,8</b>
Городовиковский	-	30,4	145,5	-	19,6	54,1	5,4	1,9
Ики-Бурульский	22,3	41,0	12,6	16,2	16,2	1,9	5,0	3,8
Кетченеровский	-	-	243,0	65,0	12,6	8,0	4,6	3,1
Лаганский	7,8	16,0	-	27,0	35,4	60,8	4,5	4,2
Малодербетовский	9,2	11,4	-	-	-	5,1	1,7	1,7
Октябрьский	-	-	-	-	21,0	14,5	4,9	4,5
Приютненский	6,7	6,8	22,4	13,5	16,7	16,9	2,3	1,7
Сарпинский	4,0	-	-	239,0	31,8	6,0	2,9	1,8
Целинный	96,0	426,0	23,4	544,0	7,5	22,3	2,9	1,7
Черноземельский	13,6	25,9	138,5	11,6	17,5	9,2	3,0	7,0
Юстинский	-	75,0	7,6	9,6	8,5	7,0	3,2	4,1
Яшалтинский	4,2	2,6	-	-	16,3	9,8	7,1	4,2
Яшкульский	16,0	7,6	47,5	1,4	0,7	0,7	1,8	0,8
г.Элиста	7,1	3,1	3,5	4,6	1,2	1,1	0,6	1,1

<sup>1)</sup> По данным Министерства социального развития, труда и занятости РК.

**4.17. ЗАЯВЛЕННАЯ ПРЕДПРИЯТИЯМИ И ОРГАНИЗАЦИЯМИ ПОТРЕБНОСТЬ В РАБОТНИКАХ <sup>1)</sup>**

(на конец года; человек)

	2000	2005	2010	2011	2012	2013	2014	2015
<b>Республика Калмыкия</b>	<b>190</b>	<b>389</b>	<b>347</b>	<b>457</b>	<b>963</b>	<b>1001</b>	<b>1656</b>	<b>1702</b>
Городовиковский	-	14	4	-	21	8	71	190
Ики-Бурульский	12	21	20	15	9	78	30	35
Кетченеровский	-	-	1	6	11	18	26	38
Лаганский	18	12	-	7	5	4	41	39
Малодербетовский	11	16	-	-	-	26	73	84
Октябрьский	-	-	-	-	8	14	36	41
Приютненский	21	33	7	13	10	10	62	59
Сарпинский	30	-	-	1	6	35	73	114
Целинный	3	1	27	1	49	18	115	147
Черноземельский	10	10	2	17	10	17	53	20
Юстинский	-	4	34	31	25	29	53	41
Яшалтинский	25	47	-	-	10	17	23	43
Яшкульский	12	41	6	183	293	221	120	213
г.Элиста	48	190	246	183	506	506	880	638

<sup>1)</sup> По данным Министерства социального развития, труда и занятости РК.

## МЕТОДОЛОГИЧЕСКИЕ ПОЯСНЕНИЯ

В разделе представлены данные о численности и составе рабочей силы (экономически активного населения), занятых в экономике, безработных, трудоустройстве населения, условиях труда работников и производственном травматизме.

**Информация об уровне участия в рабочей силе (экономической активности населения)** подготовлена по материалам выборочных обследований рабочей силы (обследований населения по проблемам занятости).

**Рабочая сила (экономически активное население)** – лица в возрасте 15-72 года, которые в рассматриваемый период (обследуемую неделю) являются занятыми или безработными.

**К занятым в экономике** относятся лица, которые в рассматриваемый период выполняли оплачиваемую работу по найму, а также приносящую доход работу не по найму как с привлечением, так и без привлечения наемных работников. В численность занятых включаются лица, которые выполняли работу в качестве помогающих на семейном предприятии, лица, которые временно отсутствовали на работе, а также лица, занятые в домашнем хозяйстве производством товаров и услуг для реализации.

**К безработным**, применительно к стандартам Международной организации труда (МОТ), относятся лица в возрасте, установленном для измерения экономической активности населения, которые в рассматриваемый период удовлетворяли одновременно следующим критериям:

не имели работы (доходного занятия);

занимались поиском работы, т.е. обращались в государственную или коммерческую службу занятости, использовали или помещали объявления в печати, непосредственно обращались к администрации предприятия или работодателю, использовали личные связи и т.д. или предпринимали шаги к организации собственного дела;

были готовы приступить к работе в течение обследуемой недели.

Учащиеся, студенты, пенсионеры и инвалиды учитываются в качестве безработных, если они занимаются поиском работы и готовы приступить к ней.

**К безработным, зарегистрированным в органах государственной службы занятости**, относятся трудоспособные граждане, не имеющие работы и заработка (трудового дохода), проживающие на территории Российской Федерации, зарегистрированные в органах службы занятости по месту жительства в целях поиска подходящей работы, ищущие работу и готовые приступить к ней.

Данные о **среднегодовой численности занятых в экономике** формируются по основной работе один раз в год при составлении баланса трудовых ресурсов на основе сведений организаций, материалов выборочного обследования рабочей силы (обследования населения по проблемам занятости), данных органов исполнительной власти, досчетов численности занятых, не выявленной при проведении выборочного обследования рабочей силы.

**Информация об условиях труда и производственном травматизме** подготовлена на основании сведений, полученных статистическими органами от организаций.

**Удельный вес работников, работающих в условиях, не отвечающих санитарно-гигиеническим нормам**, исчисляется делением численности работников, испытывающих воздействие хотя бы одного вредного производственного фактора в пределах, превышающих установленные санитарно-гигиенические нормы, на общую численность работников соответствующих видов экономической деятельности (в процентах).

**Удельный вес работников, занятых тяжелым физическим трудом**, исчисляется делением численности работников, физическая нагрузка которых за смену превышает нормы предельно допустимых нагрузок при подъеме и перемещении тяжестей вручную, на общую численность работников соответствующих видов экономической деятельности (в процентах).

**Удельный вес работников, работающих на оборудовании, не отвечающем требованиям безопасности**, исчисляется делением численности работников, работающих на оборудовании, машинах и механизмах, не отвечающих требованиям системы стандартов безопасности труда, на общую численность работников соответствующих видов экономической деятельности (в процентах).

**Удельный вес работников, работающих во вредных и (или) опасных условиях труда**, исчисляется делением численности лиц, имеющих право на хотя бы один из основных видов компенсаций, предоставляемых им за работу в производствах, цехах и профессиях с тяжелыми и вредными условиями труда, на общую численность работников соответствующих видов экономической деятельности (в процентах). При этом каждый работник может иметь право на один или несколько видов компенсаций: оплату труда в повышенном размере, а также доплаты за работу во вредных условиях и интенсивность труда, дополнительный ежегодный оплачиваемый отпуск, сокращенный рабочий день с сохранением заработной платы, бесплатное лечебно-профилактическое питание, бесплатное получение молока или других равноценных пищевых продуктов, досрочное назначение трудовой пенсии по старости.

**Травматизм на производстве** характеризуется числом лиц, пострадавших при несчастных случаях на производстве с утратой трудоспособности на один рабочий день и более и со смертельным исходом, при выполнении ими трудовых обязанностей на территории организации, а также при следовании на работу или с работы на предоставленном организацией транспорте.

**К численности пострадавших при несчастных случаях на производстве** с утратой трудоспособности на 1 рабочий день и более и со смертельным исходом относятся лица, подлежащие учету на основании акта по форме Н-1.

# УРОВЕНЬ ЖИЗНИ НАСЕЛЕНИЯ

*Индикаторы уровня жизни населения*

*Социальная защита населения*

*Жилищные условия населения*

*Правонарушения*



## УРОВЕНЬ ЖИЗНИ НАСЕЛЕНИЯ

<b>Индикаторы уровня жизни населения</b>		<b>Социальная защита населения</b>	
5.1. Основные социально-экономические показатели уровня жизни населения	50	5.17. Основные показатели пенсионного обеспечения	56
5.2. Структура денежных доходов и удельный вес расходов в денежных доходах населения	50	5.18. Численность пенсионеров и средний размер назначенных пенсий по видам пенсионного обеспечения	56
5.3. Распределение общего объема денежных доходов	50	5.19. Численность пенсионеров по районам Республики Калмыкия	57
5.4. Распределение населения по величине среднедушевых денежных доходов	51	5.20. Средний размер назначенных пенсий по районам Республики Калмыкия	57
5.5. Покупательная способность среднедушевых денежных доходов населения	51	<b>Жилищные условия населения</b>	
5.6. Величина прожиточного минимума	51	5.21. Основные показатели жилищных условий населения	58
5.7. Численность населения с денежными доходами ниже величины прожиточного минимума	52	5.22. Жилищный фонд	58
5.8. Среднемесячная номинальная начисленная заработная плата работников предприятий и организаций по видам экономической деятельности	52	5.23. Городской жилищный фонд	59
5.9. Среднемесячная номинальная начисленная заработная плата по районам Республики Калмыкия	53	5.24. Благоустройство жилищного фонда	59
5.10. Просроченная задолженность по заработной плате организаций	53	5.25. Благоустройство населенных пунктов	59
5.11. Просроченная задолженность по заработной плате по районам Республики Калмыкия	53	5.26. Предоставление гражданам субсидий на оплату жилого помещения и коммунальных услуг	60
5.12. Денежные доходы и расходы домашних хозяйств в среднем на человека в месяц	54	5.27. Предоставление гражданам социальной поддержки по оплате жилого помещения и коммунальных услуг	60
5.13. Структура потребительских расходов домашних хозяйств	54	5.28. Жилищный фонд по районам Республики Калмыкия	60
5.14. Наличие потребительских товаров длительного пользования в домашних хозяйствах	55	5.29. Площадь жилищ, приходящаяся в среднем на одного жителя	61
5.15. Потребление продуктов питания в домашних хозяйствах в среднем на члена домохозяйства в год	55	5.30. Предоставление жилья гражданам по районам Республики Калмыкия	61
5.16. Пищевая и энергетическая ценность продуктов питания, потребленных в домашних хозяйствах	55	<b>Правонарушения</b>	
		5.31. Число зарегистрированных преступлений	62
		5.32. Состав лиц, совершивших преступления	62
		5.33. Число зарегистрированных преступлений по районам Республики Калмыкия	63
		5.34. Выявлено лиц, совершивших преступления по районам Республики Калмыкия	63
		<b>Методологические пояснения</b>	
			64

## ИНДИКАТОРЫ УРОВНЯ ЖИЗНИ НАСЕЛЕНИЯ

5.1. ОСНОВНЫЕ СОЦИАЛЬНО-ЭКОНОМИЧЕСКИЕ ПОКАЗАТЕЛИ  
УРОВНЯ ЖИЗНИ НАСЕЛЕНИЯ

	2000	2005	2010	2011	2012	2013	2014	2015
Среднемесячная номинальная начисленная заработная плата работников предприятий и организаций, руб.	1220,0	4495,0	11601,0	12559,1	15040,7	17470,8	19341,3	20108,5
Среднедушевые денежные доходы в месяц, руб.	979,0	2391,9	7774,0	8829,4	10190	11311	12398	14216
Среднедушевые денежные расходы в месяц, руб.	618,0	1803,2	5367,9	6110,0	7611,4	8973,4	10245	12651
Среднедушевые потребительские расходы в месяц, руб.	501,6	1443,2	3866,6	4742,3	5657,1	6199,3	6857,7	7050,1
Средний размер назначенных пенсий в месяц, руб.	749,5	2247,7	6580,5	7139,4	7876,8	8598,0	9320,4	10306,2
Величина прожиточного минимума на душу населения в среднем за месяц, <sup>1)</sup> руб.	...	2314	4790	5453	5586 <sup>2)</sup>	6871 <sup>2)</sup>	7435 <sup>2)</sup>	8546 <sup>2)</sup>
Реальная начисленная заработная плата, в процентах к предыдущему году	123,6	109,5	98,4	97,5	112,8	107,1	104,0	90,2
Реальные денежные доходы, в процентах к предыдущему году	105,4	91,8	102,6	101,7	107,1	101,5	102,3	98,9
Реальный размер начисленных месячных пенсий, в процентах к предыдущему году	124,7	110,8	107,2	103,3	104,0	101,2	101,8	95,9
Коэффициент фондов (коэффициент дифференциации доходов), в разах	10,5	11,0	11,8	11,8	12,6	12,1	12,0	11,3

<sup>1)</sup> Устанавливается ежеквартально с IV квартала 2001 г. Правительством РК в соответствии с Федеральным законом от 24 октября 1997 г. №134-ФЗ "О прожиточном минимуме в РФ", за год - оценка на основе данных, установленных Правительством РК за I - IV кварталы.

<sup>2)</sup> С 2012 г. изменен состав потребительской корзины для определения величины прожиточного минимума.

5.2. СТРУКТУРА ДЕНЕЖНЫХ ДОХОДОВ И УДЕЛЬНЫЙ ВЕС РАСХОДОВ  
В ДЕНЕЖНЫХ ДОХОДАХ НАСЕЛЕНИЯ

(в процентах)

	2000	2005	2010	2011	2012	2013	2014	2015
<b>Денежные доходы - всего</b>	<b>100</b>	<b>100</b>	<b>100</b>	<b>100</b>	<b>100</b>	<b>100</b>	<b>100</b>	<b>100</b>
в том числе:								
доходы от предпринимательской деятельности	15,1	8,4	6,5	6,3	5,8	5,9	5,9	5,2
оплата труда	46,7	56,6	39,4	37,1	38,3	39,3	38,3	33,6
социальные выплаты	19,3	28,4	29,3	31,0	31,0	31,9	29,6	29,9
доходы от собственности	0,7	2,7	2,5	1,4	1,8	1,8	2,3	1,8
другие доходы	18,2	3,9	22,3	24,2	23,1	21,1	23,9	29,5
<b>Денежные расходы и сбережения - всего</b>	<b>100</b>	<b>100</b>	<b>100</b>	<b>100</b>	<b>100</b>	<b>100</b>	<b>100</b>	<b>100</b>
в том числе:								
покупка товаров и оплата услуг	51,2	60,3	49,7	53,7	55,5	54,8	55,3	49,6
обязательные платежи и разнообразные взносы	7,0	10,2	10,9	11,5	14,1	16,5	16,5	15,4
приобретение недвижимости	-	0,4	1,0	2,3	4,0	3,8	3,0	1,4
прирост финансовых активов	41,8	29,1	38,4	32,5	26,4	24,9	25,2	33,6
из него прирост/уменьшение (-) денег на руках у населения	36,9	24,6	31,0	30,8	25,3	20,7	17,4	11,0

## 5.3. РАСПРЕДЕЛЕНИЕ ОБЩЕГО ОБЪЕМА ДЕНЕЖНЫХ ДОХОДОВ

(в процентах)

	2000	2005	2010	2011	2012	2013	2014	2015 <sup>1)</sup>
<b>Денежные доходы - всего</b>	<b>100</b>	<b>100</b>	<b>100</b>	<b>100</b>	<b>100</b>	<b>100</b>	<b>100</b>	<b>100</b>
в том числе по 20-ти процентным группам населения								
первая (с наименьшими доходами)	6,6	6,5	6,2	6,2	6,0	6,1	6,2	6,4
вторая	11,5	11,3	11,1	11,1	10,8	11,0	11,0	11,2
третья	16,3	16,1	15,9	15,9	15,7	15,8	15,8	16,0
четвертая	23,0	23,0	22,9	22,9	22,9	22,9	22,9	23,0
пятая (с наибольшими доходами)	42,6	43,1	43,9	43,9	44,6	44,2	44,1	43,4

<sup>1)</sup> Данные предварительные

УРОВЕНЬ ЖИЗНИ НАСЕЛЕНИЯ

5.4. РАСПРЕДЕЛЕНИЕ НАСЕЛЕНИЯ ПО ВЕЛИЧИНЕ СРЕДНЕДУШЕВЫХ ДЕНЕЖНЫХ ДОХОДОВ

	Тысяч человек				В процентах			
	2012	2013	2014	2015	2012	2013	2014	2015 <sup>1)</sup>
<b>Все население</b>	<b>285,4</b>	<b>283,1</b>	<b>281,3</b>	<b>279,6</b>	<b>100</b>	<b>100</b>	<b>100</b>	<b>100</b>
в том числе со среднедушевыми денежными доходами, рублей в месяц:								
до 2000,0	7,3	4,4	3,1	1,4	2,5	1,5	1,1	0,5
2000,1-4000,0	40,7	30,6	24,6	15,4	13,9	10,8	8,7	5,5
4000,1-6000,0	52,1	45,4	40,0	31,0	18,0	16,0	14,2	11,1
6000,1-8000,0	45,7	43,7	41,1	36,2	15,9	15,5	14,6	13,0
8000,1-10000,0	35,5	36,3	35,8	34,6	12,4	12,8	12,7	12,4
10000,1-15000,0	53,4	58,9	61,6	66,0	18,9	20,8	22,0	23,6
15000,1-25000,0	36,7	44,6	50,7	61,4	13,2	15,8	18,0	21,9
свыше 25000,0	14,0	19,2	24,4	33,6	5,2	6,8	8,7	12,0

<sup>1)</sup> Данные предварительные

5.5. ПОКУПАТЕЛЬНАЯ СПОСОБНОСТЬ СРЕДНЕДУШЕВЫХ ДЕНЕЖНЫХ ДОХОДОВ НАСЕЛЕНИЯ

(в месяц; килограмм)

	2000	2005	2006	2010	2011	2012	2013	2014	2015
Говядина	25	27	33	47	47	43	52	56	55
Свинина (кроме бескостного мяса)	...	...	...	...	...	...	...	47	48
Баранина (кроме бескостного мяса)	...	...	...	...	...	...	...	50	53
Рыба живая и охлажденная	...	...	...	...	...	...	...	105	124
Рыба мороженая разделанная(кроме лососевых пород)	...	...	...	...	...	...	...	121	109
Масло сливочное	17	30	40	43	42	50	51	48	47
Масло растительное	41	64	90	131	118	146	148	179	156
Молоко, питьевое цельное пастеризованное 2,5-3,2% жирности	112	134	183	227	232	266	276	292	301
Молоко, питьевое цельное стерилизованное 2,5-3,2% жирности	...	...	...	...	...	...	...	228	234
Яйца куриные, штук	759	1087	1615	2531	2636	2870	2719	2824	2621
Сахар-песок	82	128	140	217	239	325	352	339	272
Мука пшеничная	132	189	312	462	484	522	440	507	503
Хлеб ржаной муки и из смеси муки ржаной и пшеничной	137	197	275	275	284	295	286	311	339
Хлеб и хлебобулочные изделия из пшеничной муки высшего сорта	...	...	...	...	...	...	...	265	297
Хлеб и булочные изделия из пшеничной муки 1 и 2 сорта	...	...	...	...	...	...	...	352	389
Рис	79	129	194	233	286	358	339	311	250

5.6. ВЕЛИЧИНА ПРОЖИТОЧНОГО МИНИМУМА<sup>1)</sup>

(в среднем на душу населения; рублей в месяц)

	Все население	из него по социально-демографическим группам			Соотношение среднедушевых денежных доходов населения с величиной прожиточного минимума, процентов
		трудоспособное население	пенсионеры	дети	
2002	1562,59	1652,14	1175,53	1584,62	113
I квартал	1496,80	1573,46	1135,12	1532,29	94
II квартал	1566,66	1659,01	1173,98	1585,86	109
III квартал	1549,77	1645,7	1163,46	1557,88	121
IV квартал	1637,12	1730,4	1229,56	1662,46	122
2005	2314	2455	1782	2307	103
I квартал	2235	2377	1697	2230	79
II квартал	2383	2533	1824	2374	99
III квартал	2298	2436	1779	2290	101
IV квартал	2340	2475	1829	2333	134
2010	4790	5095	3908	4501	162
I квартал	4682	4986	3816	4386	138
II квартал	4780	5091	3901	4470	160
III квартал	4742	5044	3872	4454	165
IV квартал	4956	5258	4042	4695	184
2011	5453	5802	4424	5132	162
I квартал	5554	5896	4530	5252	123
II квартал	5584	5938	4529	5264	155
III квартал	5341	5689	4321	5019	171
IV квартал	5331	5685	4317	4991	199

УРОВЕНЬ ЖИЗНИ НАСЕЛЕНИЯ

Продолжение табл. 5.6

	Все население	из него по социально-демографическим группам			Соотношение среднедушевых денежных доходов населения с величиной прожиточного минимума, процентов
		трудоспособное население	пенсионеры	дети	
2012	5586	5955	4535	5226	182
I квартал	5460	5820	4424	5115	153
II квартал	5505	5869	4462	5167	174
III квартал	5654	6025	4597	5290	172
IV квартал	5722	6105	4655	5330	в 2,1 р.
2013	6871	7237	5553	6771	165
I квартал	6729	7097	5435	6604	138
II квартал	7022	7378	5682	6972	152
III квартал	6909	7280	5566	6814	167
IV квартал	6823	7194	5527	6692	198
2014	7435	7826	6002	7350	167
I квартал	7129	7499	5757	7061	151
II квартал	7479	7861	6023	7440	171
III квартал	7383	7780	5957	7273	163
IV квартал	7750	8165	6271	7625	179
2015	8546	8964	6904	8543	166
I квартал	9261	9721	7554	9175	131
II квартал	8832	9253	7113	8876	163
III квартал	8158	8553	6544	8205	159
IV квартал	7934	8327	6404	7916	в 2,2 р.

<sup>1)</sup> За I-IV кварталы приведены данные о величине прожиточного минимума, установленной Правительством Республики Калмыкия в соответствии с Федеральным законом от 24 октября 1997 г. № 134-ФЗ "О прожиточном минимуме в Российской Федерации"; за год - оценка на основе указанных данных.

**5.7. ЧИСЛЕННОСТЬ НАСЕЛЕНИЯ С ДЕНЕЖНЫМИ ДОХОДАМИ  
НИЖЕ ВЕЛИЧИНЫ ПРОЖИТОЧНОГО МИНИМУМА <sup>1)</sup>**

	2000 <sup>1)</sup>	2005	2010	2011	2012	2013	2014	2015 <sup>2)</sup>
Всего, тыс. человек	204,4	179,2	103,3	103,0	87,6	100,2	97,6	94,0
В процентах от общей численности населения	66,4	61,1	35,7	35,8	30,7	35,4	34,7	33,6

<sup>1)</sup> В расчетах использованы ретроспективные оценки величины прожиточного минимума, полученные на основе установленной Правительством Республики Калмыкия потребительской корзины.

<sup>2)</sup> Данные предварительные.

**5.8. СРЕДНЕМЕСЯЧНАЯ НОМИНАЛЬНАЯ НАЧИСЛЕННАЯ ЗАРАБОТНАЯ ПЛАТА  
РАБОТНИКОВ ПРЕДПРИЯТИЙ И ОРГАНИЗАЦИЙ ПО ВИДАМ ЭКОНОМИЧЕСКОЙ ДЕЯТЕЛЬНОСТИ  
(рублей)**

	2000	2005	2010	2011	2012	2013	2014	2015
<b>Республика Калмыкия</b>	<b>1220</b>	<b>4495</b>	<b>11601</b>	<b>12559</b>	<b>15041</b>	<b>17471</b>	<b>19341</b>	<b>20109</b>
Сельское хозяйство, охота и лесное хозяйство	601	2041	6897	7455	8132	8385	9378	10666
Рыболовство, рыбоводство	688	1693	4651	4312	4170	3926	7967	5219
Добыча полезных ископаемых	3032	10123	18671	18468	23347	26837	35725	41250
Обрабатывающие производства	684	2793	7477	8234	10476	11060	12516	14430
Производство и распределение электроэнергии, газа и воды	1563	4442	13239	14226	16002	18789	21924	23852
Строительство	1541	4404	10860	9685	12189	13112	19084	19736
Оптовая и розничная торговля; ремонт автотранспортных средств, мотоциклов, бытовых изделий и предметов личного пользования	604	2504	7349	7521	8806	9004	9639	10578
Гостиницы и рестораны	511	3103	6222	7035	8345	8775	9934	10036
Транспорт и связь	1250	5172	12901	15025	16854	20332	22879	26537
Финансовая деятельность	3495	14272	30812	32426	36467	37665	38123	40344
Операции с недвижимым имуществом, аренда и предоставление услуг	2145	4666	11512	12625	13290	14040	15198	16714
Государственное управление и обеспечение военной безопасности; обязательное социальное обеспечение	2381	8479	19140	21035	26945	31296	32960	32098
Образование	869	3812	8708	9382	10966	14000	15410	15887
Здравоохранение и предоставление социальных услуг	962	4058	9544	10322	12663	14656	16116	16209
Предоставление прочих коммунальных, социальных и персональных услуг	1770	3511	7878	8625	10144	11577	13554	13884

**5.9 СРЕДНЕМЕСЯЧНАЯ НОМИНАЛЬНАЯ НАЧИСЛЕННАЯ ЗАРАБОТНАЯ ПЛАТА  
ПО РАЙОНАМ РЕСПУБЛИКИ КАЛМЫКИЯ <sup>1)</sup>**  
(рублей)

	2000	2005	2010	2011	2012	2013	2014	2015	Место, занимаемое в РК в 2015 г.
<b>Республика Калмыкия</b>	<b>1269,4</b>	<b>4582,2</b>	<b>12081,4</b>	<b>13216,7</b>	<b>15907,3</b>	<b>18695,3</b>	<b>20811,5</b>	<b>21501,7</b>	
Городовиковский	774,0	3624,0	9605,9	10605,8	12915,0	14826,9	17277,7	17360,5	9
Ики-Бурульский	1023,8	4425,4	10834,7	12052,8	14005,1	16496,1	19394,4	20838,4	4
Кетченеровский	856,7	3482,3	8793,9	9625,2	11146,2	12389,9	14872,5	15702,3	14
Лаганский	1145,1	4554,2	10878,9	11566,3	14880,5	17050,5	19787,2	19491,0	6
Малодербетовский	978,0	3940,3	10091,5	11258,6	12830,7	15090,9	16075,5	16756,4	11
Октябрьский	1050,0	4160,6	11544,6	12259,3	14613,1	15609,5	16991,3	18041,5	8
Приютненский	851,7	3754,4	9800,7	10878,3	13377,8	14633,4	16421,9	16881,2	10
Сарпинский	1037,0	3375,2	9626,8	11371,6	13179,2	14911,9	17506,9	19607,3	5
Целинный	942,7	3567,0	10101,0	11374,2	13386,7	15401,7	17528,3	18253,2	7
Черноземельский	1386,9	5049,3	13375,6	14908,7	17660,5	20676,8	28060,7	31028,2	1
Юстинский	1052,0	3749,4	9367,9	9867,5	12026,4	14449,5	15855,8	16563,6	12
Яшалтинский	808,7	3051,4	9249,0	10273,5	12037,0	13311,3	15374,7	16287,4	13
Яшкульский	1334,6	4581,3	12169,2	13244,3	15499,8	18532,3	20530,5	21585,0	3
г. Элиста	1710,2	5461,3	13848,5	14971,6	18168,7	21638,5	22989,9	23238,2	2

<sup>1)</sup> Без субъектов малого предпринимательства

**5.10 ПРОСРОЧЕННАЯ ЗАДОЛЖЕННОСТЬ ПО ЗАРАБОТНОЙ ПЛАТЕ ОРГАНИЗАЦИЙ**  
(на начало года)

	2001	2005	2010	2011	2012	2013	2014	2015	2016
Просроченная задолженность по заработной плате, тыс. руб.	<b>40850</b>	<b>20339</b>	-	<b>3308</b>	<b>3035</b>	<b>1458</b>	<b>3943</b>	<b>1853</b>	<b>881</b>
в том числе задолженность из-за недофинансирования из бюджетов всех уровней - всего	-	-	-	3308	-	-	-	-	-
федеральный бюджет	-	-	-	-	-	-	-	-	-
бюджет субъекта РФ и местный бюджет	-	-	-	3308	-	-	-	-	-
Численность работников, перед которыми имеется просроченная задолженность по заработной плате, тыс. чел.	21,4	6,4	-	0,6	0,1	0,1	0,1	0,1	0,1

**5.11. ПРОСРОЧЕННАЯ ЗАДОЛЖЕННОСТЬ ПО ЗАРАБОТНОЙ ПЛАТЕ  
ПО РАЙОНАМ РЕСПУБЛИКИ КАЛМЫКИЯ**  
(на начало года; тыс. рублей)

	2001	2005	2010	2011	2012	2013	2014	2015	2016
<b>Республика Калмыкия</b>	<b>40850</b>	<b>20339</b>	-	<b>3308</b>	<b>3035</b>	<b>1458</b>	<b>3943</b>	<b>1853</b>	<b>881</b>
Городовиковский	2052	36	-	-	1458	1458	-	-	-
Ики-Бурульский	2897	184	-	-	-	-	-	-	-
Кетченеровский	2144	1533	-	-	-	-	-	-	-
Лаганский	2310	349	-	-	-	-	-	-	-
Малодербетовский	2313	1784	-	1080	-	-	-	-	-
Октябрьский	798	1801	-	-	10	-	-	-	-
Приютненский	2826	1938	-	-	-	-	-	-	-
Сарпинский	2564	82	-	-	-	-	-	-	-
Целинный	4051	5403	-	2228	-	-	-	-	-
Черноземельский	1224	212	-	-	-	-	-	-	-
Юстинский	2011	595	-	-	-	-	862	-	-
Яшалтинский	2997	1719	-	-	-	-	1849	1853	881
Яшкульский	4602	3907	-	-	-	-	-	-	-
г. Элиста	8061	796	-	-	1567	-	1232	-	-

**5.12. ДЕНЕЖНЫЕ ДОХОДЫ И РАСХОДЫ ДОМАШНИХ ХОЗЯЙСТВ В СРЕДНЕМ НА ЧЕЛОВЕКА В МЕСЯЦ**

(по материалам выборочного обследования бюджетов домашних хозяйств; рублей)

	2000	2005	2010	2011	2012	2013	2014	2015
<b>Все домашние хозяйства</b>								
Денежные доходы	763	2102	6306	6914	8556	8634	10944	10915
Денежные расходы	773	2100	5989	6452	7993	7962	9830	9622
Структура денежных расходов, %								
потребительские расходы	87,3	92,6	90,7	89,8	89,7	90,6	77,1	88,6
расходы на промежуточное потребление и валовое накопление <sup>1)</sup>	2,7	2,4	3,0	4,7	5,3	3,2	17,3	4,0
налоги, сборы, платежи	1,2	0,6	0,5	0,3	0,5	0,4	0,4	0,7
другие расходы <sup>2)</sup>	8,8	4,4	5,8	5,2	4,5	5,8	5,2	6,7
<b>Домашние хозяйства в городской местности</b>								
Денежные доходы	796	2242	6705	6585	7899	8763	12691	10789
Денежные расходы	807	2178	6416	6054	7399	8369	11820	9614
Структура денежных расходов, %								
потребительские расходы	92,0	95,1	93,4	89,4	90,6	91,8	67,8	89,6
расходы на промежуточное потребление и валовое накопление <sup>1)</sup>	0,3	0,1	1,2	6,4	4,8	2,5	27,1	2,9
налоги, сборы, платежи	1,3	0,5	0,5	0,2	0,6	0,2	0,3	0,7
другие расходы <sup>2)</sup>	6,4	4,3	4,9	4,0	4,0	5,5	4,8	6,8
<b>Домашние хозяйства в сельской местности</b>								
Денежные доходы	740	1990	5985	7174	9073	8530	9522	11018
Денежные расходы	750	2038	5645	6766	8461	7633	8211	9629
Структура денежных расходов, %								
потребительские расходы	83,8	90,5	88,4	90,1	89,1	89,6	88,1	87,8
расходы на промежуточное потребление и валовое накопление <sup>1)</sup>	4,4	4,3	4,5	3,4	5,7	3,9	5,9	5,0
налоги, сборы, платежи	1,2	0,7	0,4	0,4	0,5	0,5	0,5	0,7
другие расходы <sup>2)</sup>	10,6	4,5	6,7	6,1	4,7	6,0	5,5	6,5

<sup>1)</sup> Включают расходы на ведение личного подсобного хозяйства, покупку недвижимости, строительных материалов и ювелирных изделий.

<sup>2)</sup> Включают деньги, отданные в подарок или на оказание безвозмездной помощи, выплату алиментов, утерянные деньги и т.п.

**5.13. СТРУКТУРА ПОТРЕБИТЕЛЬСКИХ РАСХОДОВ ДОМАШНИХ ХОЗЯЙСТВ**

(по материалам выборочного обследования бюджетов домашних хозяйств; в процентах)

	2000	2005	2010	2011	2012	2013	2014	2015
<b>Все домашние хозяйства</b>								
Потребительские расходы - всего	100	100	100	100	100	100	100	100
в том числе:								
расходы на покупку продуктов для домашнего питания	60,3	43,0	40,6	39,4	38,3	37,9	35,4	39,5
расходы на покупку алкогольных напитков	2,9	1,7	1,7	1,3	1,8	1,9	1,5	1,4
расходы на покупку непродовольственных товаров	26,7	35,5	38,3	39,3	40,9	38,6	39,9	36,0
расходы на оплату услуг	10,1	16,9	19,4	20,0	19,0	21,6	23,2	23,1
<b>Домашние хозяйства в городской местности</b>								
Потребительские расходы - всего	100	100	100	100	100	100	100	100
в том числе:								
расходы на покупку продуктов для домашнего питания	62,3	48,6	44,2	42,9	37,5	35,6	32,2	38,1
расходы на покупку алкогольных напитков	1,7	1,7	1,7	1,2	1,2	1,8	1,0	1,1
расходы на покупку непродовольственных товаров	23,2	31,5	34,7	32,9	41,4	39,6	39,2	33,8
расходы на оплату услуг	12,8	18,2	19,4	23,0	19,9	23,0	27,6	27,0
<b>Домашние хозяйства в сельской местности</b>								
Потребительские расходы - всего	100	100	100	100	100	100	100	100
в том числе:								
расходы на покупку продуктов для домашнего питания	60,6	42,8	37,2	36,9	39,0	40,0	38,4	40,7
расходы на покупку алкогольных напитков	3,6	2,5	1,7	1,4	2,2	2,0	1,9	1,6
расходы на покупку непродовольственных товаров	27,8	39,1	41,7	43,8	40,5	37,7	40,6	37,8
расходы на оплату услуг	8,0	15,6	19,4	17,9	18,3	20,3	19,1	19,9

**5.14. НАЛИЧИЕ ПОТРЕБИТЕЛЬСКИХ ТОВАРОВ ДЛИТЕЛЬНОГО ПОЛЬЗОВАНИЯ  
В ДОМАШНИХ ХОЗЯЙСТВАХ**

(по материалам выборочного обследования бюджетов домашних хозяйств; на 100 домохозяйств; штук)

	2000	2005	2010	2011	2012	2013	2014	2015
Телевизоры	112	116	122	129	146	143	147	140
Видеомагнитофоны	39	53	13	11	17	13	10	21
Видеокамеры	...	5	5	11	11	8	7	10
Магнитофоны, плееры	58	40	8	8	10	7	8	10
Музыкальные центры	5	27	22	16	16	18	15	14
Холодильники	103	100	102	108	111	113	112	110
Морозильники	...	3	1	4	6	6	12	9
Стиральные машины	85	73	79	84	85	85	89	96
Электропылесосы	65	68	83	84	83	86	89	96
Швейные, вязальные машины	56	35	17	17	22	25	23	26
Легковые автомобили	27	21	39	34	47	45	50	51

**5.15. ПОТРЕБЛЕНИЕ ПРОДУКТОВ ПИТАНИЯ В ДОМАШНИХ ХОЗЯЙСТВАХ  
В СРЕДНЕМ НА ЧЛЕНА ДОМОХОЗЯЙСТВА В ГОД**

(по материалам выборочного обследования бюджетов домашних хозяйств; килограмм)

	2000	2005	2010	2011	2012	2013	2014	2015
<b>Все домашние хозяйства</b>								
Хлебные продукты	169,3	120,1	105,5	104,2	95,9	89,2	80,0	89,8
Картофель	93,1	50,5	39,1	46,8	41,2	33,8	39,1	45,8
Овощи и бахчевые	77,7	74,8	69,1	79,7	84,0	67,0	65,3	77,1
Фрукты и ягоды	19,2	28,2	41,8	43,4	49,5	47,6	41,3	43,2
Мясо и мясопродукты	46,9	54,5	69,1	71,6	70,3	67,1	61,0	70,4
Яйца, штук	180,9	129,4	139,1	148,4	188,8	132,7	102,0	120,1
Молоко и молочные продукты	171,6	169,9	182,9	175,1	145,0	179,0	149,2	170,5
Рыба и рыбопродукты	13,5	11,7	12,1	11,0	11,6	12,4	10,6	10,5
Сахар и кондитерские изделия	29,4	23,2	23,7	21,6	22,3	20,5	19,1	21,8
<b>Домашние хозяйства в городской местности</b>								
Хлебные продукты	138,6	105,2	99,5	84,1	83,0	78,5	66,1	67,2
Картофель	91,6	48,5	35,9	29,5	35,9	26,8	30,4	38,8
Овощи и бахчевые	78,8	69,8	75,6	61,8	63,7	52,9	46,9	63,6
Фрукты и ягоды	22,5	29,2	48,6	42,1	47,4	46,8	39,3	38,3
Мясо и мясопродукты	44,4	50,2	74,9	58,3	63,2	63,3	60,5	66,5
Яйца, штук	189,3	117,1	141,7	111,3	165,7	128,7	114,1	126,5
Молоко и молочные продукты	161,7	148,4	197,9	143,4	140,3	156,7	134,3	138,8
Рыба и рыбопродукты	11,7	13,8	14,1	10,7	9,2	10,4	8,2	7,3
Сахар и кондитерские изделия	27,8	22,7	26,4	17,8	18,8	17,6	15,2	17,9
<b>Домашние хозяйства в сельской местности</b>								
Хлебные продукты	190,4	132,2	110,4	120,6	106,2	97,9	91,1	108,9
Картофель	94,2	52,2	41,8	61,0	45,4	39,5	46,0	51,8
Овощи и бахчевые	76,9	78,8	63,9	94,3	100,2	78,7	79,8	88,5
Фрукты и ягоды	16,9	27,4	36,2	44,5	51,2	48,3	42,8	47,4
Мясо и мясопродукты	48,6	58,0	64,5	82,6	76,0	70,2	61,4	73,8
Яйца, штук	175,1	139,3	136,9	178,9	207,1	135,9	92,2	114,6
Молоко и молочные продукты	178,3	187,3	170,7	201,2	148,8	197,4	161,0	197,2
Рыба и рыбопродукты	14,8	9,9	10,4	11,3	13,5	14,1	12,5	13,2
Сахар и кондитерские изделия	30,6	23,6	21,4	24,8	25,0	22,8	22,3	25,0

**5.16. ПИЩЕВАЯ И ЭНЕРГЕТИЧЕСКАЯ ЦЕННОСТЬ ПРОДУКТОВ ПИТАНИЯ,  
ПОТРЕБЛЕННЫХ В ДОМАШНИХ ХОЗЯЙСТВАХ**

(на члена домашнего хозяйства в сутки)

	2000	2005	2010	2011	2012	2013	2014	2015
<b>Все домашние хозяйства</b>								
Пищевая ценность, г								
белки	75,9	62,6	65,4	65,5	64,1	60,5	54,2	61,1
жиры	80,1	82,7	89,6	88,2	90,3	85,8	74,2	83,7
углеводы	463,0	329,5	305,4	301,7	288,0	265,8	243,5	275,8
Энергетическая ценность, ккал	2885,4	2321,7	2299,1	2272,3	2230,8	2086,6	1866,1	2109,4

УРОВЕНЬ ЖИЗНИ НАСЕЛЕНИЯ

Продолжение табл. 5.16

	2000	2005	2010	2011	2012	2013	2014	2015
<b>Домашние хозяйства в городской местности</b>								
Пищевая ценность, г								
белки	66,0	55,8	66,9	53,3	55,9	54,8	49,4	52,4
жиры	75,7	81,6	94,2	72,4	82,4	77,7	70,2	71,3
углеводы	394,9	296,9	303,7	241,7	247,7	231,8	200,2	215,2
Энергетическая ценность, ккал	2533,3	2153,5	2340,1	1840,2	1964,4	1853,5	1637,6	1719,7
<b>Домашние хозяйства в сельской местности</b>								
Пищевая ценность, г :								
белки	82,8	68,1	64,1	75,6	70,5	65,3	57,9	68,4
жиры	83,1	83,6	85,9	101,1	96,6	92,5	77,3	94,2
углеводы	509,9	355,7	306,8	351	320,1	293,7	277,8	326,9
Энергетическая ценность, ккал	3127,9	2457,6	2265,5	2627,3	2442,7	2278,4	2046,8	2438,4

**СОЦИАЛЬНАЯ ЗАЩИТА НАСЕЛЕНИЯ**

**5.17. ОСНОВНЫЕ ПОКАЗАТЕЛИ ПЕНСИОННОГО ОБЕСПЕЧЕНИЯ**

	2000	2005	2010	2011	2012	2013	2014	2015
Численность пенсионеров, состоящих на учете в системе Пенсионного фонда РФ по РК (на конец года):								
всего, человек	68610	65548	67716	69493	70821	71855	74384	76389
в процентах к предыдущему году	100,9	99,2	101,6	102,6	101,9	101,5	101,6	102,7
Численность занятых в экономике приходящихся на одного пенсионера (на конец года), человек	1,7	1,8	1,7	1,6	1,6	1,6	1,5	1,7
Средний размер назначенных месячных пенсий, руб.	749,5	2247,7	5399,3	6580,5	7139,4	7876,78	9320,4	10306,2
Соотношение среднего размера назначенных месячных пенсий, процентов								
с величиной прожиточного минимума пенсионера	...	126,1	154,2	162,8	165,4	169,2	148,6	160,9
со средним размером начисленной заработной платы	61,4	50,0	49,2	56,5	56,6	51,9	48,1	51,2
Реальный размер назначенных месячных пенсий, в процентах к предыдущему году	124,7	110,8	126,8	107,2	103,3	104,0	101,8	95,9
Поступление страховых взносов предприятий и организаций в Пенсионный фонд всего, тыс. руб.	416623	528703	1191303	1697489	2282821	2553664	2512109	2373426
в процентах к ВРП	6,7	5,5	4,9	5,8	6,4	6,2	5,5	...
в процентах к предыдущему году (с корректировкой на индекс потребительских цен)	139,7	34,3	112,8	132,9	125	103,8	88,5	84,8
Расходование средств Пенсионного фонда на финансирование выплат населению пенсий и пособий всего, тыс. руб.	540593	1517245	4810108	5348392	6004589	6974994	7129089	8245583
в процентах к ВРП	8,7	15,7	19,7	18,2	16,7	16,9	15,5	...
в процентах к предыдущему году (с корректировкой на индекс потребительских цен)	111,7	96,6	129,3	103,7	104,3	107,8	92,0	103,8

**5.18. ЧИСЛЕННОСТЬ ПЕНСИОНЕРОВ И СРЕДНИЙ РАЗМЕР НАЗНАЧЕННЫХ ПЕНСИЙ ПО ВИДАМ ПЕНСИОННОГО ОБЕСПЕЧЕНИЯ<sup>1)</sup>**

(на конец года)

	2000	2005	2010	2011	2012	2013	2014	2015
Численность пенсионеров, состоящих на учете в системе Пенсионного фонда РФ по РК, человек	68610	65548	69493	70821	71855	73217	74384	76389
в том числе получающих пенсии:								
по старости	45877	41159	48159	49592	50619	52284	53959	56148
по инвалидности	9086	9229	7053	6848	6447	6202	5917	5687
по случаю потери кормильца	5910	9985	5228	5074	4957	4851	4691	4686
социальные	7737	5145	8913	9142	9073	9156	9135	9232
государственные служащие	-	30	140	165	187	206	208	210
Средний размер назначенных пенсий, руб.								
все пенсионеры	749,5	2247,7	6580,5	7139,4	7876,8	8598,0	9320,4	10306,2
из них получающих пенсии:								
по старости	844,7	2555,6	7335,0	7922,6	8648,8	9387,2	10049,6	11083,8
по инвалидности	644,6	1861,8	4786,7	5143,8	5516,8	6005,7	6430,7	7146,2
по случаю потери кормильца (на каждого нетрудоспособного члена семьи)	483,9	1527,8	5208,6	5652,0	6202,7	6841,4	7497,5	8254,7
социальные	510,9	1861,2	4681,2	5153,8	5899,2	6543,3	7537,8	8294,9
государственные служащие	-	4360,3	9566,0	10314,3	11204,6	12248,2	13216,5	14606,0

<sup>1)</sup> Пенсионеры, состоящие на учете в системе Пенсионного фонда РФ по РК.



**5.19. ЧИСЛЕННОСТЬ ПЕНСИОНЕРОВ ПО РАЙОНАМ РЕСПУБЛИКИ КАЛМЫКИЯ <sup>1)</sup>**

(на конец года)

	2000	2005	2010	2011	2012	2013	2014	2015
<b>Человек</b>								
<b>Республика Калмыкия</b>	<b>59882</b>	<b>67021</b>	<b>66640</b>	<b>70821</b>	<b>71855</b>	<b>73217</b>	<b>74384</b>	<b>76389</b>
Городовиковский	4632	5005	4655	4921	4907	4906	4907	4975
Ики-Бурульский	2223	2549	2450	2583	2612	2655	2730	2829
Кетченеровский	2694	2557	2471	2664	2690	2754	2836	2877
Лаганский	4977	4914	4755	4992	5028	5153	5224	5342
Малодербетовский	2884	2890	2737	2832	2862	2882	2950	3051
Октябрьский	1651	1900	1940	2105	2115	2164	2197	2259
Приютненский	3131	3335	3131	3236	3297	3300	3321	3362
Сарпинский	3744	3937	3789	3871	3922	3935	3934	3969
Целинный	3720	4150	4034	4368	4490	4622	4806	4999
Черноземельский	2238	2572	2427	2639	2689	2794	2805	2896
Юстинский	2800	2842	2741	2883	2934	2977	3017	3073
Яшалтинский	3850	4152	3959	3993	4008	4040	4055	4045
Яшкульский	3073	3316	3126	3330	3353	3464	3535	3670
г. Элиста	18265	22902	24425	26404	26948	27571	28067	29042
<b>в процентах к общей численности населения</b>								
<b>Республика Калмыкия</b>	<b>19,0</b>	<b>22,7</b>	<b>24,1</b>	<b>24,5</b>	<b>25,3</b>	<b>26,0</b>	<b>26,5</b>	<b>27,4</b>
Городовиковский	23,4	26,3	28,3	28,5	29,4	30,3	30,7	31,5
Ики-Бурульский	14,4	21,6	22,1	22,6	23,7	24,6	25,8	26,8
Кетченеровский	18,4	23,2	24,4	25,2	26,8	28,0	29,0	29,5
Лаганский	22,0	23,9	24,4	24,9	25,9	27,1	28,0	28,8
Малодербетовский	22,1	26,7	26,8	27,0	27,7	28,2	29,1	30,4
Октябрьский	14,1	19,8	21,8	22,3	23,1	24,3	25,1	26,2
Приютненский	21,2	26,4	27,6	27,9	28,9	29,5	30,2	30,9
Сарпинский	22,7	27,2	27,9	28,2	29,6	30,5	30,8	31,7
Целинный	17,9	21,0	20,8	21,7	22,1	22,6	23,5	24,6
Черноземельский	15,2	18,8	18,9	19,9	20,8	21,9	22,2	23,0
Юстинский	19,5	25,8	26,7	27,3	28,4	29,2	30,0	30,9
Яшалтинский	21,9	23,2	23,4	23,3	23,9	24,7	25,3	25,6
Яшкульский	16,0	20,8	21,5	21,9	22,4	23,6	24,0	25,0
г. Элиста	18,4	21,5	24,0	24,5	24,8	25,4	25,8	26,7

<sup>1)</sup> Пенсионеры, состоящие на учете в системе Пенсионного фонда РФ по РК.

**5.20. СРЕДНИЙ РАЗМЕР НАЗНАЧЕННЫХ ПЕНСИЙ ПО РАЙОНАМ РЕСПУБЛИКИ КАЛМЫКИЯ <sup>1)</sup>**

(рублей)

	2000	2005	2010	2011	2012	2013	2014	2015
<b>Республика Калмыкия</b>	<b>749,5</b>	<b>2247,7</b>	<b>6580,5</b>	<b>7139,4</b>	<b>7876,8</b>	<b>8598,0</b>	<b>9320,4</b>	<b>10306</b>
Городовиковский	729	2180	6330	7511	7537	8226	8872,9	9808,7
Ики-Бурульский	746	2154	6368	6869	7572	8285	8971,1	9848,3
Кетченеровский	717	2075	6021	6532	7240	7923	8580,3	9542,3
Лаганский	790	2317	6692	7204	7944	8617	9355,8	10354
Малодербетовский	739	2270	6575	7162	7897	8633	9350,0	10346
Октябрьский	711	2019	5896	6440	7194	7827	8542,8	9494,6
Приютненский	739	2219	6496	7038	7764	8414	9092,6	10041
Сарпинский	719	2286	6594	7179	7939	8703	9480,4	10534
Целинный	732	2139	6291	6738	7409	8092	8768,0	9720,3
Черноземельский	731	2158	6384	6936	7676	8408	9235,9	10212
Юстинский	775	2222	6460	6981	7730	8540	9180,7	10132,0
Яшалтинский	718	2136	6238	6758	7420	8086	8746,5	9662,2
Яшкульский	761	2156	6362	6944	7663	8289	9049,0	9979,7
г. Элиста	767	2353	6906	7511	8284	9047	9798,3	10821

<sup>1)</sup> Пенсионеры, состоящие на учете в системе Пенсионного фонда РФ по РК.

## ЖИЛИЩНЫЕ УСЛОВИЯ НАСЕЛЕНИЯ

## 5.21. ОСНОВНЫЕ ПОКАЗАТЕЛИ ЖИЛИЩНЫХ УСЛОВИЙ НАСЕЛЕНИЯ

	2000	2005	2010	2011	2012	2013	2014	2015
Площадь жилищ, приходящаяся в среднем на одного жителя (на конец года, кв.м)	18,3	19,8	21,6	22,0	22,2	22,8	23,3	24,0
в том числе:								
в городской местности	19,3	21,5	24,0	24,7	25,1	26,0	26,8	27,9
в сельской местности	17,5	18,6	19,6	20,0	19,8	20,1	20,5	20,7
Число квартир - всего, единиц	93404	96209	100897	101762	101924	98321	99887	101627
в том числе:								
однокомнатных	8610	8744	9090	9300	9412	9366	9794	10358
двухкомнатных	25812	26264	27463	27621	27624	25430	25925	26428
трехкомнатных	39452	40583	41985	41830	41531	38375	38825	39227
четырекомнатных и более	19530	20618	22359	23011	23357	25150	25343	25614
Число семей, состоявших на учете на получение жилья, в общем числе семей (на конец года), единиц	7241	9641	11117	11353	11546	11517	11541	11502
Капитально отремонтировано жилых домов за год, тыс. м <sup>2</sup> общей площади	1,3	10,5	123,9	-	25,0	14,1	-	9,4
Приватизировано квартир (на конец года): всего - единиц	1389	945	594	341	573	650	319	315

## 5.22. ЖИЛИЩНЫЙ ФОНД

(общая площадь жилищ; на конец года; тысяч квадратных метров)

	2000	2005	2010	2011	2012	2013	2014	2015
Жилищный фонд – всего	5620	5834	6224	6320	6303	6418	6546	6679
в том числе:								
частный	4513	4960	5444	5589	5626	5940	6073	6200
из него в собственности граждан	4463	4781	5241	5345	5393	5760	5892	6019
государственный	560	508	492	452	442	347	356	372
муниципальный	509	366	288	279	235	129	117	107
смешанной формы собственности	38	-	-	-	-	2	-	-
Городской жилищный фонд – всего	2553	2772	3054	3142	3190	3285	3394	3509
в том числе:								
частный	1954	2347	2688	2767	2823	3000	3108	3212
из него в собственности граждан	1950	2279	2594	2636	2693	2870	2977	3082
государственный	174	191	223	228	227	227	235	250
муниципальный	393	234	143	147	140	58	52	47
смешанной формы собственности	32	-	-	-	-	-	-	-
Сельский жилищный фонд – всего	3067	3062	3170	3178	3113	3133	3152	3170
в том числе:								
частный	2559	2613	2756	2822	2803	2940	2965	2988
из него в собственности граждан	2513	2502	2647	2709	2700	2890	2915	2937
государственный	386	317	269	224	215	120	121	122
муниципальный	116	132	145	132	95	71	65	60
смешанной формы собственности	6	-	-	-	-	2	-	-

УРОВЕНЬ ЖИЗНИ НАСЕЛЕНИЯ

**5.23. ГОРОДСКОЙ ЖИЛИЩНЫЙ ФОНД**

(на конец года)

	2000	2005	2010	2011	2012	2013	2014	2015
Общая площадь, тыс. кв. м.	2553	2772	3054	3142	3190	3285	3394	3509

**5.24. БЛАГОУСТРОЙСТВО ЖИЛИЩНОГО ФОНДА**

(на конец года; в процентах)

	2000	2005	2010	2011	2012	2013	2014	2015
<b>Весь жилищный фонд</b>								
Удельный вес площади, оборудованной								
водопроводом	43,5	44,3	45,2	47,1	49,3	52,9	53,7	54,9
канализацией	36,6	38,8	39,7	41,7	44,3	46,8	47,6	49,4
центральным отоплением <sup>1)</sup>	50,6	29,2	24,6	24,2	24,0	23,2	20,6	20,3
ваннами	34,8	35,7	36,1	38,2	40,9	42,2	43,6	45,3
газом	97,2	98,8	98,9	98,5	99,9	98,4	98,7	98,4
горячим водоснабжением	13,9	16,2	23,4	24,2	26,2	30,4	42,4	44,0
напольными электроплитами	0,8	0,2	0,2	-	-	-	-	-
<b>Городской жилищный фонд</b>								
Удельный вес площади, оборудованной								
водопроводом	79,8	79,0	78,1	78,5	78,9	79,5	80,1	80,7
канализацией	75,5	75,9	75,3	75,7	76,2	76,9	77,6	78,3
центральным отоплением <sup>1)</sup>	82,3	46,2	44,4	43,1	42,5	43,1	39,0	37,9
ваннами	71,9	70,5	68,9	69,5	70,2	71,1	72,0	72,8
газом	95,6	98,0	98,2	98,2	100,0	100,0	100,0	100,0
горячим водоснабжением	28,6	32,3	46,0	47,1	47,9	48,1	69,6	70,5
напольными электроплитами	1,4	0,5	0,4	-	-	-	-	-
<b>Сельский жилищный фонд</b>								
Удельный вес площади, оборудованной								
водопроводом	13,3	12,9	13,5	16,1	19,0	25,1	25,3	26,3
канализацией	4,3	5,2	5,4	8,1	11,6	15,2	15,3	17,3
центральным отоплением <sup>1)</sup>	24,1	13,9	5,5	5,4	5,0	2,2	0,8	0,8
ваннами	3,9	4,2	4,4	7,2	10,9	12,0	13,1	14,8
газом	98,6	99,5	99,6	98,9	99,8	96,8	97,4	96,6
горячим водоснабжением	1,6	1,6	1,6	1,6	4,0	11,9	13,1	14,7
напольными электроплитами	0,2	-	-	-	-	-	-	-

<sup>1)</sup> С 2005 года изменилась методика учета.

**5.25. БЛАГОУСТРОЙСТВО НАСЕЛЕННЫХ ПУНКТОВ**

(на конец года)

	2000	2005	2010	2011	2012	2013	2014	2015
Число населенных пунктов, имеющих								
водопровод								
городов	3	3	3	3	3	3	3	3
сельских населенных пунктов	30	33	42	44	44	44	44	44
канализацию								
городов	3	3	3	3	3	3	3	3
сельских населенных пунктов	2	2	2	2	2	2	2	2

**5.26. ПРЕДОСТАВЛЕНИЕ ГРАЖДАМ СУБСИДИЙ НА ОПЛАТУ ЖИЛОГО ПОМЕЩЕНИЯ И КОММУНАЛЬНЫХ УСЛУГ**

	2000	2005	2010	2011	2012	2013	2014	2015
Число служб субсидий	14	14	14	14	14	14	14	14
Получили субсидии, семей	1761	3731	4400	4129	3663	3587	3013	3164
Удельный вес семей, пользующихся субсидиями, в общем числе семей, процентов	5,4	8,3	5,0	4,7	4,0	3,9	3,3	3,5
Сумма начисленных субсидий, тыс.руб.	1721,1	19663,4	28015,1	27787,6	24983,6	31492,7	39853,8	38466,3
Среднемесячный размер субсидий на семью, руб.	81,5	439,2	531,0	561,0	568,0	732,0	1102,0	1013,0

**5.27. ПРЕДОСТАВЛЕНИЕ ГРАЖДАМ СОЦИАЛЬНОЙ ПОДДЕРЖКИ ПО ОПЛАТЕ ЖИЛОГО ПОМЕЩЕНИЯ И КОММУНАЛЬНЫХ УСЛУГ**

	2000	2005	2010	2011	2012	2013	2014	2015
Численность граждан, пользующихся социальной поддержкой, человек	132220	82887	79637	77547	78216	76157	76561	77984
Размер средств, затраченных на предоставление гражданам социальной поддержки, тыс.руб.	35528,6	103778,0	332055,0	384436,0	409902,4	452116,3	404391,7	501055,1
Среднемесячный размер социальной поддержки на одного пользователя, руб.	22,4	104,3	347,5	413,1	436,7	494,7	440,2	535,4

**5.28. ЖИЛИЩНЫЙ ФОНД ПО РАЙОНАМ РЕСПУБЛИКИ КАЛМЫКИЯ**

(общая площадь жилищ; на конец года; тысяч квадратных метров)

	2000	2005	2008	2010	2011	2012	2014	2015	Место, занимаемое в РК в 2015г.
<b>Республика Калмыкия</b>	<b>5620,0</b>	<b>5834,3</b>	<b>6149,4</b>	<b>6319,5</b>	<b>6303,1</b>	<b>6417,6</b>	<b>6546,2</b>	<b>6679,1</b>	
Городовиковский	356,2	363,7	367,9	368,8	368,4	355,9	357,5	358,6	4
Ики-Бурульский	212,0	214,9	217,1	210,9	211,7	211,9	213,0	213,1	11
Кетченеровский	154,1	155,1	152,0	151,0	151,4	169,5	172,2	172,9	14
Лаганский	422,1	519,0	525,4	526,4	526,7	530,2	532,0	535,6	2
Малодербетовский	188,9	191,5	194,5	195,8	196,4	196,9	197,1	197,7	12
Октябрьский	186,6	185,2	185,8	186,0	185,9	182,7	182,9	182,9	13
Приютненский	232,0	227,5	222,1	222,1	226,8	227,2	227,7	227,8	10
Сарпинский	252,3	232,6	234,1	234,5	244,2	274,5	274,7	274,9	7
Целинный	307,4	319,8	375,4	389,3	395,1	384,4	390,6	398,1	3
Черноземельский	380,1	399,5	404,6	408,2	313,9	317,6	320,0	325,7	6
Юстинский	248,8	211,0	233,6	235,0	235,4	236,1	236,6	236,9	9
Яшалтинский	335,0	337,2	342,8	343,4	348,2	348,3	348,9	349,1	5
Яшкульский	266,1	263,1	269,3	271,3	272,2	262,4	266,8	269,0	8
г. Элиста	2078,1	2214,2	2424,8	2576,8	2626,8	2720,0	2826,2	2936,8	1

**5.29. ПЛОЩАДЬ ЖИЛИЩ, ПРИХОДЯЩАЯСЯ В СРЕДНЕМ НА ОДНОГО ЖИТЕЛЯ**

(на конец года; м<sup>2</sup>)

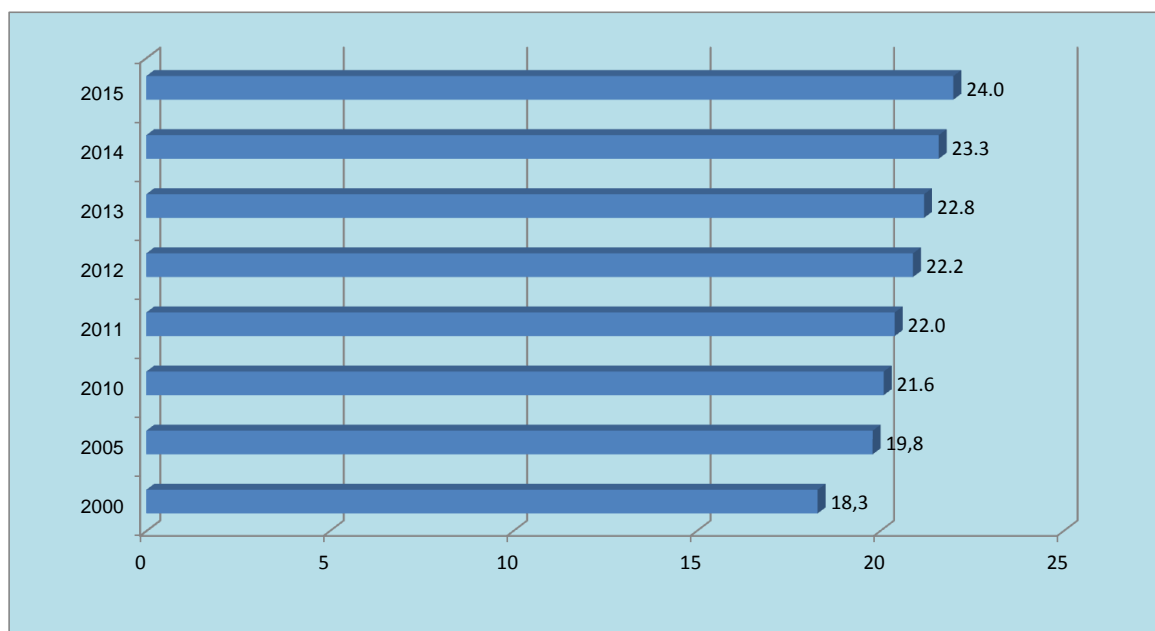

**5.30. ПРЕДОСТАВЛЕНИЕ ЖИЛЬЯ ГРАЖДНАМ  
ПО РАЙОНАМ РЕСПУБЛИКИ КАЛМЫКИЯ**

(число семей, получивших жилье за год)

	2000	2005	2010	2011	2012	2013	2014	2015	Место, занимаемое в РК в 2015г.
<b>Республика Калмыкия</b>	<b>145</b>	<b>224</b>	<b>508</b>	<b>627</b>	<b>548</b>	<b>356</b>	<b>301</b>	<b>239</b>	
Городовиковский	-	3	42	32	24	13	7	18	2
Ики-Бурульский	-	32	24	16	23	22	8	4	9
Кетченеровский	14	-	21	59	42	22	42	4	9
Лаганский	21	15	63	40	26	10	14	16	3
Малодербетовский	1	10	19	28	22	28	26	7	8
Октябрьский	7	13	9	27	11	15	8	8	7
Приютненский	9	5	46	22	12	2	10	10	5
Сарпинский	1	5	11	11	17	4	6	18	2
Целинный	-	36	12	55	72	33	20	2	10
Черноземельский	16	4	34	41	39	28	27	14	4
Юстинский	1	36	19	13	13	18	7	10	5
Яшалтинский	8	3	21	12	23	9	9	7	8
Яшукульский	1	30	32	23	27	13	17	9	6
г. Элиста	66	32	155	248	197	139	100	112	1

## ПРАВОНАРУШЕНИЯ

5.31. ЧИСЛО ЗАРЕГИСТРИРОВАННЫХ ПРЕСТУПЛЕНИЙ <sup>1)</sup>

	2000	2005	2010	2011	2012	2013	2014	2015
<b>Всего зарегистрировано преступлений</b>	<b>5366</b>	<b>5458</b>	<b>4052</b>	<b>3799</b>	<b>3741</b>	<b>3454</b>	<b>2895</b>	<b>3173</b>
из них:								
убийство и покушение на убийство	97	96	34	39	34	26	26	22
умышленное причинение тяжкого вреда здоровью	62	121	65	72	57	62	41	46
изнасилование и покушение на изнасилование	22	42	8	16	9	12	21	9
разбой	28	46	20	18	14	10	7	4
грабеж	74	355	139	109	89	58	56	46
кража	2120	2342	884	953	991	851	790	801
мошенничество	130	156	262	215	197	213	216	200
неправомерное завладение автомобилем или иным транспортным средством без цели хищения	30	51	34	37	52	49	27	41
преступления экономической направленности	1034	1042	833	463	405	315	273	284
преступления, связанные с незаконным оборотом наркотиков	594	366	624	621	611	631	534	546

<sup>1)</sup> По данным Министерства внутренних дел РК.

5.32. СОСТАВ ЛИЦ, СОВЕРШИВШИХ ПРЕСТУПЛЕНИЯ <sup>1)</sup>

(человек)

	2000	2005	2010	2011	2012	2013	2014	2015
<b>Выявлено лиц, совершивших преступления</b>	<b>3947</b>	<b>2104</b>	<b>2511</b>	<b>2181</b>	<b>2223</b>	<b>2226</b>	<b>1989</b>	<b>2140</b>
в том числе по полу:								
мужчины	3580	1911	2224	1983	2021	2023	1764	1914
женщины	367	193	287	198	202	203	225	226
по возрасту во время совершения преступления, лет:								
14-15	103	68	37	36	18	32	27	11
16-17	259	150	100	68	57	53	51	39
18-24	858	465	471	412	367	342	294	312
25-29	634	349	331	365	347	355	311	347
30-49	1839	899	1181	998	1073	1100	964	1076
по занятию на момент совершения преступления:								
наемные работники	641	246	269	223	204	205	218	216
служащие	177	105	177	114	129	106	78	95
работники сельского хозяйства	173	43	57	33	22	26	46	45
учащиеся и студенты	230	124	110	125	80	80	67	68
лица, без постоянного источника дохода	2549	1490	1828	1590	1684	1704	1489	1614

<sup>1)</sup> По данным Министерства внутренних дел РК.

**5.33. ЧИСЛО ЗАРЕГИСТРИРОВАННЫХ ПРЕСТУПЛЕНИЙ ПО РАЙОНАМ РЕСПУБЛИКИ КАЛМЫКИЯ <sup>1)</sup>**

	2000	2005	2010	2011	2012	2013	2014	2015
<b>Республика Калмыкия</b>	<b>5366</b>	<b>5458</b>	<b>4052</b>	<b>3799</b>	<b>3741</b>	<b>3454</b>	<b>2895</b>	<b>3173</b>
Городовиковский	407	392	256	209	173	147	130	156
Ики-Бурульский	230	121	143	132	136	135	112	127
Кетченеровский	195	147	133	116	113	111	87	92
Лаганский	310	440	341	309	314	251	193	224
Малодербетовский	179	163	146	120	117	111	88	103
Октябрьский	200	106	137	138	108	109	102	101
Приютненский	191	184	192	180	178	162	126	135
Сарпинский	263	255	184	165	166	133	121	118
Целинный	350	307	209	207	203	190	194	169
Черноземельский	275	167	188	214	202	170	132	161
Юстинский	189	163	172	147	171	141	97	96
Яшалтинский	224	232	163	169	155	147	128	110
Яшкульский	264	197	182	176	179	174	131	167
г.Элиста	1948	2426	1606	1517	1526	1473	1254	1414

<sup>1)</sup> По данным Министерства внутренних дел РК.

**5.34. ВЫЯВЛЕНО ЛИЦ, СОВЕРШИВШИХ ПРЕСТУПЛЕНИЯ ПО РАЙОНАМ РЕСПУБЛИКИ КАЛМЫКИЯ <sup>1)</sup>**

(человек)

	2000	2005	2010	2011	2012	2013	2014	2015
<b>Республика Калмыкия</b>	<b>3947</b>	<b>2104</b>	<b>2511</b>	<b>2181</b>	<b>2223</b>	<b>2226</b>	<b>1989</b>	<b>2140</b>
Городовиковский	262	186	188	165	124	120	90	142
Ики-Бурульский	192	107	96	73	97	91	84	104
Кетченеровский	181	71	80	66	71	89	60	63
Лаганский	356	210	223	215	232	221	159	174
Малодербетовский	190	102	117	103	89	93	72	77
Октябрьский	176	69	120	116	92	91	72	63
Приютненский	189	104	101	102	92	102	104	109
Сарпинский	210	101	117	111	107	99	91	100
Целинный	249	127	143	133	131	141	121	125
Черноземельский	250	111	132	128	159	135	117	129
Юстинский	188	113	132	108	113	116	88	67
Яшалтинский	191	95	133	116	119	101	97	91
Яшкульский	240	147	145	129	143	136	93	128
г.Элиста	1067	457	784	616	654	691	741	768

<sup>1)</sup> По данным Министерства внутренних дел РК.

## МЕТОДОЛОГИЧЕСКИЕ ПОЯСНЕНИЯ

**Денежные доходы населения** включают все поступления денег в виде оплаты труда работающих лиц в различных секторах экономики; доходы от предпринимательской деятельности; пенсии, стипендии, различные пособия; доходы от собственности в виде процентов, дивидендов и других поступлений денег от продажи акций и других ценных бумаг; поступления от продажи недвижимости, скота и продуктов сельского хозяйства, различных изделий и других товаров (включая продажи на неорганизованном рынке); доходы от оказанных на сторону различных услуг и другие доходы.

**Денежные расходы населения** включают расходы населения на покупку товаров и оплату услуг, обязательные платежи и разнообразные взносы, прирост сбережений во вкладах и ценных бумагах.

**Среднедушевые денежные доходы** исчисляются делением общей суммы денежных доходов на 12 и на среднегодовую численность населения.

**Среднемесячная номинальная начисленная заработная плата** исчисляется на основании сведений, полученных от организаций, делением фонда начисленной заработной платы работников на среднесписочную численность работников и на количество месяцев в периоде.

**Реальные размеры денежных доходов населения/начисленной заработной платы** – относительные показатели, исчисленные путем деления индексов номинальных размеров (т. е. фактически сложившихся в отчетном периоде) денежных доходов населения/начисленной заработной платы, на индекс потребительских цен за соответствующий временной период.

**Величина прожиточного минимума** в соответствии с Федеральным законом от 24 октября 1997 г. №134-ФЗ «О прожиточном минимуме в Российской Федерации» представляет собой стоимостную оценку потребительской корзины (устанавливается Федеральным законом), включающей минимальные наборы продуктов питания, непродовольственных товаров и услуг, необходимых для сохранения здоровья человека и обеспечения его жизнедеятельности, а также обязательные платежи и сборы.

До 2000 года расчет производился на основе методических рекомендаций Минтруда России от 10 ноября 1992 г. в соответствии с Указом Президента Российской Федерации от 2 марта 1992 г. № 210 «О системе минимальных потребительских бюджетов населения Российской Федерации».

С 2000 г. изменена методология расчета величины прожиточного минимума. Расчет величины прожиточного минимума по Республике Калмыкия производится Агентством занятости населения и труда РК с IV квартала 2001 года и устанавливается ежеквартально Правительством Республики Калмыкия.

**Численность населения с денежными доходами ниже величины прожиточного минимума** определяется на основе данных о распределении населения по величине среднедушевых денежных доходов и является результатом их соизмерения с величиной прожиточного минимума.

**Средний размер назначенных месячных пенсий** определяется путем деления общей суммы назначенных месячных пенсий (без учета компенсаций) на численность пенсионеров, состоящих на учете в органах социальной защиты населения.

**Реальный размер назначенных пенсий** исчисляется путем корректировки номинального размера пенсии текущего периода на индекс потребительских цен.

К пенсионерам относятся лица, реализовавшие право на получение пенсии в соответствии с законодательством Российской Федерации и постоянно проживающие в Республике Калмыкия.

**Жилищный фонд** – совокупность всех жилых помещений, находящаяся на территории Республики Калмыкия.

**Жилым помещением** признается изолированное помещение, которое является недвижимым имуществом и пригодным для постоянного проживания граждан (отвечает установленным санитарным нормам и техническим правилам и нормам, иным требованиям законодательства).

В составе жилищного фонда не учитываются дачи, летние садовые домики, спортивные и туристические базы, мотели, кемпинги, санатории, дома отдыха, пансионаты, дома для приезжих, гостиницы, казармы, кельи, железнодорожные вагончики и другие строения.

Учет ведется по основным видам собственности:

**частный** – совокупность жилых помещений, находящихся в собственности граждан и в собственности юридических лиц;

**государственный** – совокупность жилых помещений, принадлежащих на праве собственности Российской Федерации (жилищный фонд Российской Федерации), и жилых помещений, принадлежащих на праве собственности субъектам Российской Федерации (жилищный фонд Республики Калмыкия);

**муниципальный** – совокупность жилых помещений, принадлежащих на праве собственности муниципальным образованиям;

**Общая площадь жилого помещения** состоит из суммы площади всех частей такого помещения, включая площадь помещений вспомогательного использования, предназначенных для удовлетворения граждан бытовых и иных нужд, связанных с их проживанием в жилом помещении, за исключением балконов, лоджий, веранд и террас.



Общая площадь жилых помещений, приходящаяся в среднем на одного жителя, рассчитывается делением размера всего жилищного фонда на конец года на численность постоянного населения на эту же дату.

**Виды жилых помещений.** К жилым помещениям относится: жилой дом, часть жилого дома; квартира, часть квартиры; комната.

**Жилым домом** признается индивидуально-определенное здание, которое состоит из комнат, а также помещений вспомогательного использования, предназначенных для удовлетворения гражданами бытовых и иных нужд, связанных с их проживанием в таком здании.

**Квартирой** признается структурно-обособленное помещение в многоквартирном доме, обеспечивающее возможность прямого доступа к помещениям общего пользования в таком доме и состоящее из одной или нескольких комнат, а также помещений вспомогательного использования, предназначенных для удовлетворения гражданами бытовых и иных нужд, связанных с их проживанием в таком обособленном помещении.

**Комнатой** признается часть жилого дома или квартиры, предназначенная для использования в качестве места непосредственного проживания граждан в жилом доме или квартире.

В зависимости от **целей использования жилищный фонд** подразделяется на: жилищный фонд социального использования, специализированный жилищный фонд, индивидуальный жилищный фонд и жилищный фонд коммерческого использования.

**Виды жилых помещений специализированного жилищного фонда:** служебные жилые помещения, жилые помещения в общежитиях, жилые помещения маневренного фонда, жилые помещения в домах системы социального обслуживания населения, жилые помещения фонда для временного поселения вынужденных переселенцев, жилые помещения фонда для временного поселения лиц, признанных беженцами, жилые помещения для социальной защиты отдельных категорий граждан.

**Общая площадь жилых помещений, приходящаяся в среднем на одного жителя**, рассчитывается делением размера всего жилищного фонда на конец года на численность постоянного населения на эту же дату.

**Семьи, состоящие на учете в качестве нуждающихся в жилых помещениях** в муниципальных образованиях и на предприятиях (организациях) для получения жилых помещений и улучшения жилищных условий, учитываются в соответствии с Жилищным кодексом Российской Федерации.

**Субсидия** – это имеющая целевое назначение оплата представляемых гражданам материальных благ или оказываемых услуг.

**Субсидии на оплату жилья и коммунальных услуг** являются адресным видом социальной помощи и представляются гражданам органами государственной власти субъектов Российской Федерации и органами местного самоуправления в случае, если их расходы на оплату жилого помещения и коммунальных услуг, рассчитанные исходя из размера регионального стандарта нормативной площади жилого помещения, используемой для расчета субсидий, и размера регионального стандарта стоимости жилищно-коммунальных услуг, превышают величину, соответствующую максимально допустимой доле расходов граждан на оплату жилого помещения и коммунальных услуг в совокупном доходе семьи.

**Социальная поддержка по оплате жилого помещения и коммунальных услуг** - это скидка, предоставляемая в соответствии с действующим законодательством определенным категориям граждан, в том числе совместно с ними проживающим членам их семей (если это предусмотрено соответствующим данной категории граждан законодательством).

**Благоустройство населенных пунктов.** В число населенных пунктов, имеющих **централизованное водоснабжение и канализацию**, включаются города, поселки городского типа и сельские населенные пункты, в которых водопроводы и отдельные водопроводные сети отпускают воду населению и на коммунально-бытовые нужды, а канализации осуществляют централизованный отвод сточных вод из жилых домов и коммунально-бытовых организаций.

# ОБРАЗОВАНИЕ И КУЛЬТУРА

**Образование**

**Культура**

**Образование в районах Республики Калмыкия**

## ОБРАЗОВАНИЕ И КУЛЬТУРА

<b>Образование</b>		<b>Образование в районах Республики Калмыкия</b>	
6.1. Дошкольные образовательные учреждения	68	6.10. Число дошкольных образовательных учреждений	72
6.2. Государственные и муниципальные общеобразовательные учреждения (без вечерних (сменных) общеобразовательных учреждений)	68	6.11. Численность детей в дошкольных образовательных учреждениях	72
6.3. Вечерние (сменные) общеобразовательные учреждения	69	6.12. Обеспеченность местами детей, находящихся в дошкольных образовательных учреждениях	72
6.4. Государственные и муниципальные специальные (коррекционные) образовательные учреждения для обучающихся и воспитанников с ограниченными возможностями здоровья	69	6.13. Число государственных и муниципальных общеобразовательных учреждений (без вечерних (сменных) общеобразовательных учреждений)	73
6.5. Государственные образовательные учреждения среднего профессионального образования	69	6.14. Численность обучающихся в государственных и муниципальных общеобразовательных учреждениях (без вечерних (сменных) общеобразовательных учреждений)	73
6.6. Государственные образовательные учреждения высшего профессионального образования	70	6.15. Число образовательных учреждений высшего профессионального образования	73
6.7. Негосударственные образовательные учреждения высшего профессионального образования	70	6.16. Численность студентов образовательных учреждений высшего профессионального образования	74
6.8. Детские оздоровительные учреждения	71	6.17. Прием студентов в образовательные учреждения высшего профессионального образования	74
<b>Культура</b>			
6.9. Учреждения культуры	71	6.18. Выпуск специалистов с высшим профессиональным образованием	74
		<b>Методологические пояснения</b>	<b>74</b>

## ОБРАЗОВАНИЕ

## 6.1. ДОШКОЛЬНЫЕ ОБРАЗОВАТЕЛЬНЫЕ УЧРЕЖДЕНИЯ

(на конец года)

	2000	2005	2010	2011	2012	2013	2014	2015
Число дошкольных образовательных учреждений	124	117	100	101	100	106	111	112
в том числе:								
в городах и поселках городского типа	40	37	37	41	38	41	42	42
в сельской местности	84	80	63	60	62	65	69	70
Численность воспитанников в них, человек	9510	9742	11064	11632	12359	13062	13940	14401
в том числе:								
в городах и поселках городского типа	5455	5621	6743	7339	7505	7740	8409	8700
в сельской местности	4055	4121	4321	4293	4854	5322	5531	5701
Приходится мест в дошкольных образовательных учреждениях на 1000 детей 1-6 лет	540	554	455	434	450	456	494	513
в том числе:								
в городах и поселках городского типа	670	664	560	537	521	513	552	566
в сельской местности	445	472	372	351	391	408	441	465
Охват детей в возрасте 1-6 лет дошкольными образовательными учреждениями, в %	43,0	48,7	48,5	48,6	50,9	53,1	57,4	60,0
в том числе:								
в городах и поселках городского типа	58,6	65,8	67,0	68,9	68,9	69,9	75,2	77,1
в сельской местности	31,6	36,0	33,9	32,3	36,2	39,1	41,8	44,9
Численность детей, стоящих на учете для определения в дошкольные образовательные учреждения, человек	1745	1687	7216	9675	9211	8929	5461	...

6.2. ГОСУДАРСТВЕННЫЕ И МУНИЦИПАЛЬНЫЕ ОБЩЕОБРАЗОВАТЕЛЬНЫЕ УЧРЕЖДЕНИЯ <sup>1)</sup>

(без вечерних (сменных) общеобразовательных учреждений)

(на начало учебного года)

	2000/01	2005/06	2010/11	2011/12	2012/13	2013/14	2014/15	2015/16
Число общеобразовательных учреждений	232	203	187	181	180	178	177	174
в том числе:								
начальных	58	30	17	14	13	12	11	12
основных	18	16	14	12	12	11	11	9
средних (полных)	152	153	150	149	149	149	149	147
для детей с ограниченными возможностями здоровья	4	4	4	4	4	4	4	4
оздоровительных санаторного типа для детей, нуждающихся в длительном лечении	-	-	2	2	2	2	2	2
Численность обучающихся, человек	57497	41726	31760	31764	31594	31123	31413	31537
в том числе в общеобразовательных учреждениях:								
начальных	1237	907	249	206	186	154	167	201
основных	1124	851	333	266	249	240	234	208
средних (полных)	54580	39416	30578	30745	30627	30228	30411	30620
для детей с ограниченными возможностями здоровья	556	552	424	410	378	350	450	420
оздоровительных санаторного типа для детей, нуждающихся в длительном лечении	-	-	176	137	154	151	151	88
Численность обучающихся, получивших аттестат об основном общем образовании <sup>2)</sup> , человек	6173	5370	3074	3531	2929	2789	2726	2561
Численность обучающихся, получивших аттестат о среднем (полном) образовании <sup>2)</sup> , человек	4050	3803	2699	1648	2157	2477	2020	1819
Численность учителей, человек	5888	5541	4419	4239	4014	3996	4080	3760

<sup>1)</sup> По данным Министерства образования и науки РК.<sup>2)</sup> Соответственно в 2000, 2005, 2010, 2011, 2012, 2013, 2014, 2015 гг.

**6.3. ВЕЧЕРНИЕ (сменные) ОБЩЕОБРАЗОВАТЕЛЬНЫЕ УЧРЕЖДЕНИЯ <sup>1)</sup>**

(на начало учебного года)

	2000/01	2005/06	2010/11	2011/12	2012/13	2013/14	2014/15	2015/16
Число учреждений	3	4	3	3	2	2	2	3
Число учащихся, человек	1256	1197	488	326	314	328	228	244
Численность учащихся получивших аттестат об основном общем образовании <sup>2)</sup> , человек	129	145	44	29	29	26	17	-
Численность учащихся получивших аттестат о среднем (полном) общем образовании <sup>2)</sup> , человек	458	453	192	123	106	114	98	79

<sup>1)</sup> По данным Министерства образования и науки РК.

<sup>2)</sup> Соответственно в 2000, 2005, 2010, 2011, 2012, 2013, 2014, 2015 гг.

**6.4. ГОСУДАРСТВЕННЫЕ И МУНИЦИПАЛЬНЫЕ СПЕЦИАЛЬНЫЕ (коррекционные) ОБРАЗОВАТЕЛЬНЫЕ УЧРЕЖДЕНИЯ ДЛЯ ОБУЧАЮЩИХСЯ И ВОСПИТАННИКОВ С ОГРАНИЧЕННЫМИ ВОЗМОЖНОСТЯМИ ЗДОРОВЬЯ <sup>1)</sup>**

(на начало учебного года)

	2000/01	2005/06	2010/11	2011/12	2012/13	2013/14	2014/15	2015/16
<b>Число образовательных учреждений</b>								
Специальные (коррекционные) образовательные учреждения для обучающихся и воспитанников с ограниченными возможностями здоровья - всего	4	4	4	4	4	4	4	4
в том числе для детей:								
умственно отсталых	4	4	4	4	4	4	4	4
<b>Численность обучающихся, человек</b>								
Специальные (коррекционные) образовательные учреждения для обучающихся и воспитанников с ограниченными возможностями здоровья - всего	457	386	365	361	344	324	322	333
в том числе для детей:								
умственно-отсталых	457	386	365	361	344	324	322	333
возможностями, организованные при общеобразовательных учреждениях - всего	99	166	59	49	34	26	128	87
из них классы для детей:								
умственно отсталых	39	94	33	28	22	20	128	87
с задержкой психического развития	60	56	26	21	12	6	-	-
с недостатками физического развития	-	16	-	-	-	-	-	-

<sup>1)</sup> По данным Министерства образования и науки РК.

**6.5. ГОСУДАРСТВЕННЫЕ ОБРАЗОВАТЕЛЬНЫЕ УЧРЕЖДЕНИЯ СРЕДНЕГО ПРОФЕССИОНАЛЬНОГО ОБРАЗОВАНИЯ**

(на начало учебного года)

	2000/01	2005/06	2010/11	2011/12	2012/13	2013/14	2014/15	2015/16
Численность студентов - всего, человек	5807	5986	5042	4653	4675	3793	4964	5238
в том числе обучавшихся на отделениях:								
очных	4497	4723	3353	3057	3091	2425	3282	3545
очно-заочных (вечерних)	-	-	20	29	21	7	62	96
заочных	1310	1263	1669	1567	1563	1361	1620	1597
Численность студентов на 10 000 человек населения	189	204	173	164	165	134	177	188
Принято студентов, человек	2234	2069	1826	1556	1524	1153	1935	1850
в том числе на отделения:								
очные	1783	1655	1233	1110	1064	761	1336	1283
очно-заочные (вечерние)	-	-	20	16	-	-	33	36
заочные	451	414	573	430	460	392	566	531
Выпущено специалистов <sup>1)</sup> , человек	1887	1495	1367	1367	1190	1012	967	1022
в том числе обучавшихся на отделениях:								

ОБРАЗОВАНИЕ И КУЛЬТУРА

Продолжение табл.6.5

	2000/01	2005/06	2010/11	2011/12	2012/13	2013/14	2014/15	2015/16
очных	1399	1091	951	911	716	565	696	583
очно-заочных (вечерних)	-	-	-	-	-	13	-	-
заочных	488	404	416	456	474	434	271	439
Выпущено специалистов на 10 000 населения	61	51	47	47	42	36	34	37

<sup>1)</sup> Соответственно в 2000, 2005, 2010, 2011, 2012, 2013, 2014, 2015 гг.

**6.6. ГОСУДАРСТВЕННЫЕ ОБРАЗОВАТЕЛЬНЫЕ УЧРЕЖДЕНИЯ  
ВЫСШЕГО ПРОФЕССИОНАЛЬНОГО ОБРАЗОВАНИЯ <sup>1)</sup>**

(на начало учебного года)

	2000/01	2005/06	2010/11	2011/12	2012/13	2013/14	2014/15	2015/16
Число образовательных учреждений	1	5	5	5	5	4	2	2
В них студентов - всего, человек	6857	9101	9592	9580	9351	7190	6833	6932
в том числе обучавшихся на отделениях:								
очных	4110	4995	4349	4101	3997	3759	3791	3759
очно-заочных (вечерних)	-	-	21	33	22	-	-	-
заочных	2747	4106	5222	5446	5332	3431	3042	3173
На 10000 населения приходилось студентов	225	310	332	335	329	255	244	249
Принято студентов - всего, человек	1382	1884	2106	1898	1818	1571	1658	1871
в том числе на отделения:								
очные	887	1144	958	957	909	1022	1092	1258
очно-заочные (вечерние)	-	-	1	-	-	-	-	-
заочные	495	740	1147	941	909	549	566	613
Выпущено специалистов <sup>2)</sup> - всего, человек	1074	1381	1689	1602	1763	1984	1610	1547
в том числе обучавшихся на отделениях:								
очных	722	734	839	871	838	873	802	1098
очно-заочных (вечерних)	-	-	-	-	8	17	-	-
заочных	352	647	850	731	917	1094	808	449
На 10000 населения выпущено специалистов	35	47	58	56	63	67	57	56

<sup>1)</sup> Включая филиалы.

<sup>2)</sup> Соответственно в 2000, 2005, 2010, 2011, 2012, 2013, 2014, 2015 гг.

**6.7. НЕГОСУДАРСТВЕННЫЕ ОБРАЗОВАТЕЛЬНЫЕ УЧРЕЖДЕНИЯ  
ВЫСШЕГО ПРОФЕССИОНАЛЬНОГО ОБРАЗОВАНИЯ**

(на начало учебного года)

	2000/01	2005/06	2010/11	2011/12	2012/13	2013/14	2014/15	2015/16
Число негосударственных образовательных учреждений (включая филиалы)	4	5	3	3	3	3	2	2
Численность студентов - всего, человек	1016	2359	3530	3115	2780	2467	2379	1614
в том числе обучавшихся на отделениях:								
очных	1016	849	561	444	287	197	170	99
очно-заочных (вечерних)	-	-	2	2	3	3	-	-
заочных <sup>1)</sup>	-	1510	2967	2669	2490	2267	2209	1515
экстернат	-	-	-	-	-	-	-	-
Принято студентов, человек	422	458	674	419	504	345	474	224
Выпущено специалистов <sup>2)</sup> , человек	107	531	699	756	780	488	368	446
Численность профессорско-преподавательского состава - всего, человек	270	224	86	75	68	151	53	47
из них имеют ученую степень:								
доктора наук	14	12	5	7	8	...	8	7
кандидата наук	114	96	42	43	40	...	36	33

ОБРАЗОВАНИЕ И КУЛЬТУРА

Продолжение табл. 6.7

	2000/01	2005/06	2010/11	2011/12	2012/13	2013/14	2014/15	2015/16
Из общего числа профессорско-преподавательского состава - численность преподавателей, работавших на условиях штатного совместительства, человек	250	127	9	9	6	...	11	6
Удельный вес студентов негосударственных образовательных учреждений высшего профессионального образования в общей численности студентов, процентов	12,2	20,6	26,9	24,5	22,9	25,5	25,8	18,9

<sup>1)</sup> С 2005 г. включены заочные филиалы.

<sup>2)</sup> Соответственно в 2000, 2005, 2010, 2011, 2012, 2013, 2014, 2015 гг.

**6.8. ДЕТСКИЕ ОЗДОРОВИТЕЛЬНЫЕ УЧРЕЖДЕНИЯ**

	2000	2005	2010	2011	2012	2013	2014	2015
Число детских оздоровительных учреждений - всего, единиц	169	194	156	150	134	128	122	121
из них:								
загородные	10	12	8	8	9	8	7	7
санаторного типа	-	-	1	-	-	-	-	-
для школьников с дневным пребыванием труда и отдыха	158	175	147	142	125	120	115	114
оздоровительно-спортивные	1	-	-	-	-	-	-	-
Численность детей, отдохнувших в них за лето - всего, человек	16076	26842	14006	12423	8329	7588	7761	8491
из них в учреждениях:								
загородных	3389	3215	2102	1917	2037	1874	1677	1368
санаторного типа	-	-	217	-	-	-	-	-
для школьников с дневным пребыванием труда и отдыха	12507	23329	11687	10506	6292	5714	6084	7123
оздоровительно-спортивных	180	-	-	-	-	-	-	-

**КУЛЬТУРА**

**6.9. УЧРЕЖДЕНИЯ КУЛЬТУРЫ**

(на конец года)

	2000	2005	2010	2011	2012	2013	2014	2015
Число профессиональных театров - всего	4	4	3	2	2	2	2	2
в том числе:								
драмы, комедии и музыкальные	3	3	2	2	2	2	2	2
детские и юного зрителя	1	1	1	-	-	-	-	-
Численность зрителей, тыс. человек	64,2	55,7	32,8	23,2	27,1	34,9	33,6	28,7
Число посещений театров на 1000 населения	209	190	113	81	95	123	119	103
Число музеев (включая филиалы)	5	5	1	1	1	1	1	1
Число посещений музеев:								
всего, тысяч	26,2	34,9	30,0	22,3	23,0	23,7	23,9	41,9
в среднем на 1000 человек населения	85	119	104	77	81	84	85	150
Число учреждений культурно-досугового типа	203	175	155	155	150	150	149	146
в городах и поселках городского типа	12	7	7	7	6	6	6	5
в сельской местности	191	168	148	148	144	144	143	141
Число общедоступных библиотек	178	172	156	149	149	149	148	143
в городах и поселках городского типа	21	21	14	10	10	10	10	8
в сельской местности	157	151	142	139	139	139	138	135
Библиотечный фонд, тыс. экз.	2963,3	3041,3	2934,4	2879,4	2841,9	2817,6	2734,3	2694,0
в городах и поселках городского типа	1055,1	1138,0	1112,4	1093,5	1066,8	1054,0	1034,1	1010,2
в сельской местности	1908,2	1903,3	1822,0	1785,9	1775,1	1763,6	1700,2	1683,8
Число экземпляров в среднем на 1000 населения	9644	10362	10157	10043	10003	9991	9746	9665
в городах и поселках городского типа	7994	8842	8738	8583	8393	8332	8172	8019
в сельской местности	10886	11549	11275	11211	11306	11341	11039	11023

## ОБРАЗОВАНИЕ В РАЙОНАХ РЕСПУБЛИКИ КАЛМЫКИЯ

## 6.10. ЧИСЛО ДОШКОЛЬНЫХ ОБРАЗОВАТЕЛЬНЫХ УЧРЕЖДЕНИЙ

(на конец года)

	2000	2005	2010	2011	2012	2013	2014	2015
<b>Республика Калмыкия</b>	<b>124</b>	<b>117</b>	<b>100</b>	<b>101</b>	<b>100</b>	<b>106</b>	<b>111</b>	<b>112</b>
Городовиковский	11	11	9	8	7	7	7	7
Ики-Бурульский	12	12	3	4	2	2	3	3
Кетченеровский	7	5	3	3	4	4	5	6
Лаганский	10	10	10	10	10	10	9	9
Малодербетовский	4	5	4	4	4	5	5	5
Октябрьский	3	3	4	4	5	5	6	6
Приютненский	10	10	8	8	8	8	9	9
Сарпинский	3	3	2	2	2	2	2	1
Целинный	8	7	8	8	8	8	8	9
Черноземельский	6	6	6	6	6	6	7	7
Юстинский	8	8	8	8	8	8	8	8
Яшалтинский	5	5	2	2	2	2	2	2
Яшукульский	9	7	7	7	7	8	8	8
г. Элиста	28	25	26	27	27	31	32	32

## 6.11. ЧИСЛЕННОСТЬ ДЕТЕЙ В ДОШКОЛЬНЫХ ОБРАЗОВАТЕЛЬНЫХ УЧРЕЖДЕНИЯХ

(на конец года; человек)

	2000	2005	2010	2011	2012	2013	2014	2015
<b>Республика Калмыкия</b>	<b>9510</b>	<b>9742</b>	<b>11064</b>	<b>11632</b>	<b>12359</b>	<b>13062</b>	<b>13940</b>	<b>14401</b>
Городовиковский	609	612	658	559	569	577	577	639
Ики-Бурульский	370	335	258	311	298	283	340	314
Кетченеровский	305	204	201	221	301	324	332	380
Лаганский	678	700	837	803	817	898	889	924
Малодербетовский	188	314	299	326	344	452	403	437
Октябрьский	119	209	299	288	366	358	406	406
Приютненский	445	433	476	475	490	520	512	472
Сарпинский	195	189	179	229	258	271	259	229
Целинный	525	585	675	717	721	816	850	935
Черноземельский	356	360	389	426	462	409	478	491
Юстинский	424	392	405	479	474	527	516	532
Яшалтинский	374	350	268	275	275	286	350	374
Яшукульский	397	396	398	477	537	558	565	558
г. Элиста	4525	4663	5722	6046	6447	6783	7463	7710

6.12. ОБЕСПЕЧЕННОСТЬ МЕСТАМИ ДЕТЕЙ, НАХОДЯЩИХСЯ  
В ДОШКОЛЬНЫХ ОБРАЗОВАТЕЛЬНЫХ УЧРЕЖДЕНИЯХ

(на конец года; на 100 мест приходится детей)

	2000	2005	2010	2011	2012	2013	2014	2015
<b>Республика Калмыкия</b>	<b>80</b>	<b>88</b>	<b>107</b>	<b>112</b>	<b>113</b>	<b>116</b>	<b>116</b>	<b>117</b>
Городовиковский	55	72	78	83	88	87	87	92
Ики-Бурульский	62	58	61	73	70	71	75	69
Кетченеровский	82	83	104	92	75	80	82	85
Лаганский	81	89	103	99	101	111	110	114
Малодербетовский	77	96	110	110	121	102	99	107
Октябрьский	40	70	100	97	107	104	96	92
Приютненский	55	54	70	70	70	75	74	76
Сарпинский	98	88	99	95	88	88	96	112
Целинный	86	107	130	124	130	132	138	116
Черноземельский	81	84	99	107	113	109	105	108
Юстинский	98	88	101	101	101	99	99	100
Яшалтинский	93	78	86	96	96	100	103	110
Яшукульский	69	81	74	82	80	92	94	94
г. Элиста	90	101	126	137	140	143	140	140



**6.13. ЧИСЛО ГОСУДАРСТВЕННЫХ И МУНИЦИПАЛЬНЫХ ОБЩЕОБРАЗОВАТЕЛЬНЫХ УЧРЕЖДЕНИЙ<sup>1)</sup>**  
**(без вечерних (сменных) общеобразовательных учреждений)**  
(на начало учебного года)

	2000/01	2005/06	2010/11	2011/12	2012/13	2013/14	2014/15	2015/16
<b>Республика Калмыкия</b>	<b>232</b>	<b>203</b>	<b>187</b>	<b>181</b>	<b>180</b>	<b>178</b>	<b>177</b>	<b>174</b>
Городовиковский	23	22	17	17	17	17	18	17
Ики-Бурульский	20	17	14	14	14	13	13	13
Кетченеровский	19	14	13	12	12	12	11	11
Лаганский	10	10	10	10	10	10	10	10
Малодербетовский	10	10	10	8	8	8	8	8
Октябрьский	11	10	8	8	8	8	8	8
Приютненский	13	10	9	9	9	9	9	9
Сарпинский	17	14	14	14	14	14	14	13
Целинный	20	15	15	15	15	15	15	15
Черноземельский	10	10	10	10	10	10	10	10
Юстинский	12	12	12	12	11	11	11	11
Яшалтинский	21	14	17	15	15	14	14	13
Яшкульский	18	16	14	14	14	14	14	14
г. Элиста	28	29	24	23	23	23	22	22

<sup>1)</sup> По данным Министерства образования и науки РК.

**6.14. ЧИСЛЕННОСТЬ ОБУЧАЮЩИХСЯ В ГОСУДАРСТВЕННЫХ И МУНИЦИПАЛЬНЫХ  
ОБЩЕОБРАЗОВАТЕЛЬНЫХ УЧРЕЖДЕНИЯХ<sup>1)</sup>**  
**(без вечерних (сменных) общеобразовательных учреждений)**  
(на начало учебного года; человек)

	2000/01	2005/06	2010/11	2011/12	2012/13	2013/14	2014/15	2015/16
<b>Республика Калмыкия</b>	<b>57497</b>	<b>41726</b>	<b>31760</b>	<b>31764</b>	<b>31594</b>	<b>31123</b>	<b>31413</b>	<b>31537</b>
Городовиковский	3640	2650	1986	1910	1783	1742	1794	1723
Ики-Бурульский	2492	1748	1171	1120	1076	1028	1005	980
Кетченеровский	3141	1844	1193	1105	1066	1055	1063	1085
Лаганский	4076	2854	2156	2147	2177	2075	2033	2044
Малодербетовский	2253	1541	1114	1052	1080	1046	1031	1018
Октябрьский	2369	1497	1040	950	933	883	859	828
Приютненский	2170	1463	1014	1001	988	975	978	979
Сарпинский	2813	1909	1303	1316	1243	1154	1104	1059
Целинный	3909	2730	1975	1964	1987	2068	2078	2022
Черноземельский	2835	2080	1527	1512	1467	1438	1400	1435
Юстинский	2325	1672	1139	1117	1073	1005	1057	1056
Яшалтинский	3439	2730	2043	2045	1958	1849	1821	1807
Яшкульский	3479	2396	1712	1681	1697	1668	1652	1681
г. Элиста	18556	14612	12387	12844	13066	13137	13538	13820

<sup>1)</sup> По данным Министерства образования и науки РК.

**6.15. ЧИСЛО ОБРАЗОВАТЕЛЬНЫХ УЧРЕЖДЕНИЙ  
ВЫСШЕГО ПРОФЕССИОНАЛЬНОГО ОБРАЗОВАНИЯ**  
(на начало учебного года)

	2000/01	2005/06	2010/11	2011/12	2012/13	2013/14	2014/15	2015/16
<b>Государственные (включая филиалы)</b>								
<b>Республика Калмыкия</b>	<b>1</b>	<b>5</b>	<b>5</b>	<b>5</b>	<b>5</b>	<b>4</b>	<b>2</b>	<b>2</b>
г. Элиста	1	5	5	5	5	4	2	2
<b>Негосударственные (включая филиалы)</b>								
<b>Республика Калмыкия</b>	<b>4</b>	<b>5</b>	<b>3</b>	<b>3</b>	<b>3</b>	<b>3</b>	<b>2</b>	<b>2</b>
г. Элиста	4	5	3	3	3	3	2	2

### 6.16. ЧИСЛЕННОСТЬ СТУДЕНТОВ ОБРАЗОВАТЕЛЬНЫХ УЧРЕЖДЕНИЙ ВЫСШЕГО ПРОФЕССИОНАЛЬНОГО ОБРАЗОВАНИЯ

(на начало учебного года; человек)

	2000/01	2005/06	2010/11	2011/12	2012/13	2013/14	2014/15	2015/16
<b>Государственные (включая филиалы)</b>								
<b>Республика Калмыкия</b>	<b>6857</b>	<b>9101</b>	<b>9592</b>	<b>9580</b>	<b>9351</b>	<b>7190</b>	<b>6833</b>	<b>6932</b>
г. Элиста	6857	9101	9592	9580	9351	7190	6833	6932
<b>Негосударственные (включая филиалы)</b>								
<b>Республика Калмыкия</b>	<b>1016</b>	<b>2359</b>	<b>3530</b>	<b>3115</b>	<b>2780</b>	<b>2467</b>	<b>2379</b>	<b>1614</b>
г. Элиста	1016	2359	3530	3115	2780	2467	2379	1614

### 6.17. ПРИЕМ СТУДЕНТОВ В ОБРАЗОВАТЕЛЬНЫЕ УЧРЕЖДЕНИЯ ВЫСШЕГО ПРОФЕССИОНАЛЬНОГО ОБРАЗОВАНИЯ

(человек)

	2000	2005	2010	2011	2012	2013	2014	2015
<b>Государственные (включая филиалы)</b>								
<b>Республика Калмыкия</b>	<b>1382</b>	<b>1884</b>	<b>2106</b>	<b>1898</b>	<b>1818</b>	<b>1571</b>	<b>1658</b>	<b>1871</b>
г. Элиста	1382	1884	2106	1898	1818	1571	1658	1871
<b>Негосударственные (включая филиалы)</b>								
<b>Республика Калмыкия</b>	<b>422</b>	<b>458</b>	<b>674</b>	<b>419</b>	<b>504</b>	<b>345</b>	<b>474</b>	<b>224</b>
г. Элиста	422	458	674	419	504	345	474	224

### 6.18. ВЫПУСК СПЕЦИАЛИСТОВ С ВЫСШИМ ПРОФЕССИОНАЛЬНЫМ ОБРАЗОВАНИЕМ

(человек)

	2000	2005	2010	2011	2012	2013	2014	2015
<b>Государственные (включая филиалы)</b>								
<b>Республика Калмыкия</b>	<b>1074</b>	<b>1381</b>	<b>1689</b>	<b>1602</b>	<b>1763</b>	<b>1984</b>	<b>1610</b>	<b>1547</b>
г. Элиста	1074	1381	1689	1602	1763	1984	1610	1547
<b>Негосударственные (включая филиалы)</b>								
<b>Республика Калмыкия</b>	<b>107</b>	<b>531</b>	<b>699</b>	<b>756</b>	<b>780</b>	<b>488</b>	<b>368</b>	<b>446</b>
г. Элиста	107	531	699	756	780	488	368	446

### МЕТОДОЛОГИЧЕСКИЕ ПОЯСНЕНИЯ

**Дошкольные образовательные учреждения** – тип образовательных учреждений, реализующих образовательные программы дошкольного образования различной направленности, обеспечивающие воспитание, обучение, уход и оздоровление детей в возрасте от 2 месяцев до 7 лет.

**Охват детей дошкольным образованием** определяется отношением численности детей, посещающих дошкольные образовательные учреждения, к общей численности детей в возрасте 1-6 лет, скорректированной на численность детей 5-6 лет, обучающихся в общеобразовательных учреждениях.

**Обеспеченность детей в возрасте 1-6 лет** местами в дошкольных образовательных учреждениях (на 1000 детей приходится мест) определяется отношением числа мест в дошкольных образовательных учреждениях к численности детей в возрасте 1-6 лет, скорректированной на численность детей в возрасте 5-6 лет, обучающихся в общеобразовательных учреждениях.

**К обучающимся государственных и муниципальных общеобразовательных учреждений** отнесены лица, обучающиеся в начальных, основных и средних (полных) школах, а также учащиеся специальных (коррекционных) образовательных учреждений для обучающихся, воспитанников с ограниченными возможностями здоровья.

**Гимназии и лицеи** включены в число средних (полных) общеобразовательных учреждений.

**Колледжи** учтены в общем числе образовательных учреждений среднего профессионального образования.

**К числу общедоступных (публичных) библиотек** отнесены библиотеки, имеющие универсальные книжные фонды и удовлетворяющие массовые запросы населения на литературу. При организациях, учреждениях, высших и средних специальных учебных заведениях, других учреждениях имеются также научные, учебные, технические и другие специальные библиотеки. Учет таких библиотек осуществляется путем проведения переписей, последняя проведена в 2010 г.

**К числу учреждений культурно – досугового типа** отнесены клубы, дворцы и дома культуры, центры культуры и досуга, дома интеллигенции, книги, эстетического воспитания детей, женщин, молодежи, пенсионеров; фольклора, музыкальной культуры, технического творчества, национальные культурные центры и другие виды досуговых учреждений, ориентированные на культурные интересы определенных профессиональных, национальных, половозрастных и других социально-демографических категорий населения.

**В показатели по театрам** не включены данные по народным любительским и частным театрам.

# ЗДРАВООХРАНЕНИЕ

***Лечебно-профилактическая  
помощь населению***

***Заболеваемость населения***

***Инвалидность населения***

## ЗДРАВООХРАНЕНИЕ

<b>Лечебно-профилактическая помощь населению</b>		7.18. Заболеваемость болезнями, передаваемыми преимущественно половым путем	83
7.1. Численность медицинских работников	77	7.19. Заболеваемость болезнями, передаваемыми преимущественно половым путем, по возрастным группам	83
7.2. Численность врачей по отдельным специальностям	77	7.20. Заболеваемость наркологическими расстройствами	85
7.3. Численность среднего медицинского персонала по отдельным специальностям	77	7.21. Заболеваемость психическими расстройствами	85
7.4. Медицинские организации	78	7.22. Заболеваемость женщин отдельными болезнями	85
7.5. Обеспеченность населения больничными койками по специализации	78	7.23. Состояние здоровья беременных, рожениц, родильниц и новорожденных	86
7.6. Обслуживание населения скорой медицинской помощью	79	7.24. Заболеваемость детей в возрасте 0-14 лет по основным классам болезней	87
7.7. Медицинская помощь женщинам и детям	79	7.25. Профессиональные заболевания (отравления)	87
7.8. Прерывание беременности (аборты)	79	7.26. Заболеваемость ВИЧ-инфекцией	88
7.9. Прерывание беременности (аборты) по возрастным группам	79		
7.10. Профилактические осмотры населения, подлежащего периодическим осмотрам	80	<b>Инвалидность населения</b>	
7.11. Результаты профилактических осмотров детей в возрасте 0-14 лет	80	7.27. Численность лиц, впервые признанных инвалидами	88
<b>Заболеваемость населения</b>		7.28. Численность детей-инвалидов в возрасте до 16 лет, получающих социальные пенсии	88
7.12. Заболеваемость населения по основным классам болезней	80	7.29. Распределение численности лиц, впервые признанных инвалидами, по причинам инвалидности	88
7.13. Заболеваемость отдельными инфекционными болезнями	81	7.30. Дома-интернаты для престарелых и инвалидов	89
7.14. Заболеваемость злокачественными новообразованиями	82	7.31. Число мест в домах-интернатах для престарелых и инвалидов	89
7.15. Заболеваемость злокачественными новообразованиями по возрастным группам	82	7.32. Санатории, учреждения отдыха и туризма	89
7.16. Заболеваемость активным туберкулезом	82		
7.17. Заболеваемость активным туберкулезом по возрастным группам	83	<b>Методологические пояснения</b>	
			90

## ЗДРАВООХРАНЕНИЕ

В разделе приведены данные о сети и деятельности организаций здравоохранения, медицинских кадрах, содержатся статистические материалы, характеризующие показатели общей заболеваемости населения и по отдельным болезням, а также сведения об инвалидности населения.

### ЛЕЧЕБНО-ПРОФИЛАКТИЧЕСКАЯ ПОМОЩЬ НАСЕЛЕНИЮ

#### 7.1. ЧИСЛЕННОСТЬ МЕДИЦИНСКИХ РАБОТНИКОВ

(на конец года, человек)

	2000	2005	2010	2011	2012	2013	2014	2015
<b>Численность врачей</b>								
всего	1416	1430	1350	1435	1476	1510	1519	1485
на 10 000 человек населения	46,1	48,7	46,7	50,1	51,9	53,5	54,1	53,3
<b>Численность среднего медицинского персонала</b>								
всего	3833	3950	3421	3349	3238	3281	3266	3153
на 10 000 человек населения	124,7	134,6	118,4	116,8	114,0	116,3	116,4	113,1

#### 7.2. ЧИСЛЕННОСТЬ ВРАЧЕЙ ПО ОТДЕЛЬНЫМ СПЕЦИАЛЬНОСТЯМ

	2000	2005	2010	2011	2012	2013	2014	2015
<b>Всего, человек</b>								
<b>Численность врачей</b>	<b>1416</b>	<b>1430</b>	<b>1350</b>	<b>1435</b>	<b>1476</b>	<b>1510</b>	<b>1519</b>	<b>1485</b>
из них:								
терапевтического профиля	336	306	316	335	348	339	338	345
хирургического профиля	123	111	103	112	118	119	122	123
акушеров-гинекологов	94	96	90	96	96	94	90	91
педиатров	190	159	157	155	151	159	146	136
офтальмологов	24	20	22	28	31	31	31	27
отоларингологов	25	26	26	27	29	30	31	34
невропатологов	40	33	39	48	47	45	50	49
психиатров и наркологов	48	51	44	47	44	44	51	43
фтизиатров	40	38	24	29	31	35	34	33
дермато-венерологов	21	22	19	22	25	27	27	27
рентгенологов и радиологов	46	34	39	42	47	50	47	42
врачей по лечебной физкультуре и спорту	10	10	8	7	6	9	7	6
врачей санитарно-противоэпидемической группы	12	57	43	53	54	61	57	112
стоматологов и зубных врачей	90	108	102	108	157	164	165	124
<b>На 10 000 человек населения</b>								
<b>Численность врачей</b>	<b>46,1</b>	<b>48,7</b>	<b>46,7</b>	<b>50,1</b>	<b>51,9</b>	<b>53,5</b>	<b>54,1</b>	<b>53,3</b>
из них:								
терапевтического профиля	10,9	10,4	10,9	11,7	12,2	12,0	12,0	12,4
хирургического профиля	4,0	3,8	3,6	3,9	4,2	4,2	4,3	4,4
акушеров-гинекологов <sup>1)</sup>	5,9	6,3	6,0	6,4	6,5	6,4	6,2	6,3
педиатров <sup>1)</sup>	25,6	27,8	28,4	27,8	26,8	26,5	25,5	23,6
офтальмологов	0,8	0,7	0,8	1,0	1,1	1,1	1,1	1,0
отоларингологов	0,8	0,9	0,9	0,9	1,0	1,1	1,1	1,2
невропатологов	1,3	1,1	1,3	1,7	1,7	1,6	1,8	1,8
психиатров и наркологов	1,6	1,7	1,5	1,6	1,5	1,6	1,8	1,5
фтизиатров	1,3	1,3	0,8	1,0	1,1	1,2	1,2	1,2
дермато-венерологов	0,7	0,7	0,7	0,8	0,9	1,0	1,0	1,0
рентгенологов и радиологов	1,5	1,2	1,3	1,5	1,7	1,8	1,7	1,5
врачей по лечебной физкультуре и спорту	0,3	0,3	0,3	0,2	0,2	0,3	0,2	0,2
врачей санитарно-противоэпидемической группы	0,4	1,9	1,5	1,8	1,9	2,2	2,0	4,0
стоматологов и зубных врачей	2,9	3,7	3,5	3,8	5,5	5,8	5,9	4,4

<sup>1)</sup> Численность акушеров-гинекологов рассчитана на 10000 женщин, педиатров - на 10000 детей в возрасте 0-14 лет.

#### 7.3. ЧИСЛЕННОСТЬ СРЕДНЕГО МЕДИЦИНСКОГО ПЕРСОНАЛА ПО ОТДЕЛЬНЫМ СПЕЦИАЛЬНОСТЯМ

	2000	2005	2010	2011	2012	2013	2014	2015
<b>Всего, человек</b>								
<b>Средний медицинский персонал - всего</b>	<b>3833</b>	<b>3950</b>	<b>3421</b>	<b>3349</b>	<b>3238</b>	<b>3281</b>	<b>3266</b>	<b>3153</b>
из них:								
фельдшеры	488	461	282	262	127	232	239	230
акушерки	305	298	224	215	196	178	171	167

ЗДРАВООХРАНЕНИЕ

Продолжение табл. 7.3

	2000	2005	2010	2011	2012	2013	2014	2015
медицинские сестры	2523	2586	2424	2395	2339	2421	2327	2297
фельдшеры-лаборанты	273	323	246	244	217	201	195	124
рентгено-лаборанты	67	67	70	71	72	65	66	68
<b>На 10 000 человек населения<sup>1)</sup></b>								
Средний медицинский персонал - всего	124,7	134,6	118,4	116,8	114,0	116,3	116,4	113,1
из них:								
фельдшеры	15,9	15,7	9,8	9,1	4,5	8,2	8,5	8,3
акушерки	19,1	19,5	14,9	14,4	13,3	12,1	11,7	11,5
медицинские сестры	82,1	88,1	83,9	83,5	82,3	85,9	83,0	82,4
фельдшеры-лаборанты	8,9	11,0	8,5	8,5	7,6	7,1	7,0	4,4
рентгенолаборанты	2,2	2,3	2,4	2,5	2,5	2,3	2,4	2,4

Численность среднего медицинского персонала на одного врача в 2015 году составила 2,1 человека.

<sup>1)</sup> Численность акушерок рассчитана на 10000 женщин.

**7.4. МЕДИЦИНСКИЕ ОРГАНИЗАЦИИ**

(на конец года)

	2000	2005	2010	2011	2012	2013	2014	2015
Число больничных организаций	36	34	23	29	29	25	24	24
Число больничных коек:								
всего	4147	3926	3024	3132	2913	2952	2738	2685
на 10 000 человек населения	134,9	133,8	104,7	109,2	102,5	104,7	97,6	96,3
Число врачебных амбулаторно-поликлинических организаций	107	108	44	44	43	49	51	48
Мощность амбулаторно-поликлинических организаций (число посещений в смену)								
всего	7280	7501	6968	7134	7739	7765	7847	7561
на 10 000 человек населения	236,9	255,6	241,2	248,8	272,4	275,4	279,7	271,3

**7.5. ОБЕСПЕЧЕННОСТЬ НАСЕЛЕНИЯ БОЛЬНИЧНЫМИ КОЙКАМИ  
ПО СПЕЦИАЛИЗАЦИИ**

	2000	2005	2010	2011	2012	2013	2014	2015
<b>Всего, коек</b>								
<b>Число больничных коек<sup>1)</sup></b>	<b>4147</b>	<b>3926</b>	<b>3024</b>	<b>3132</b>	<b>2913</b>	<b>2952</b>	<b>2738</b>	<b>2685</b>
из них:								
терапевтических	841	648	614	564	546	574	507	505
хирургических	685	555	450	413	426	423	410	408
онкологических	80	75	80	80	70	70	67	60
гинекологических	270	214	157	147	139	131	114	109
туберкулезных	520	475	260	340	280	262	242	177
инфекционных	279	282	212	188	164	158	153	139
офтальмологических	45	40	35	34	34	34	34	33
отоларингологических	70	68	58	53	53	53	45	45
дермато-венерологических	75	60	45	40	40	20	20	15
психиатрических	230	225	230	254	224	224	224	224
наркологических	20	20	20	20	20	20	20	20
неврологических	87	150	104	121	173	169	176	160
для беременных женщин и рожениц	401	317	268	220	205	211	179	165
общих коек	130	76	-	75	60	82	42	22
<b>на 10 000 человек населения<sup>2)</sup></b>								
<b>Число больничных коек</b>	<b>134,9</b>	<b>133,8</b>	<b>104,7</b>	<b>109,2</b>	<b>102,5</b>	<b>104,7</b>	<b>97,6</b>	<b>96,3</b>
из них:								
терапевтических	27,4	22,1	21,3	19,7	19,2	20,4	18,1	18,1
хирургических	22,3	18,9	15,6	14,4	15,0	15,0	14,6	14,6
онкологических	2,6	2,6	2,8	2,8	2,5	2,5	2,4	2,2
гинекологических	16,9	14,0	10,5	9,9	9,4	8,9	7,8	7,5
туберкулезных	16,9	16,2	9,0	11,9	9,9	9,3	8,6	6,4

ЗДРАВООХРАНЕНИЕ

Продолжение табл. 7.5

	2000	2005	2010	2011	2012	2013	2014	2015
инфекционных	9,1	9,6	7,3	6,6	5,8	5,6	5,5	5,0
офтальмологических	1,5	1,4	1,2	1,2	1,2	1,2	1,2	1,2
отоларингологических	2,3	2,3	2,0	1,8	1,9	1,9	1,6	1,6
дермато-венерологических	2,4	2,0	1,6	1,4	1,4	0,7	0,7	0,5
психиатрических	7,5	7,7	8,0	8,9	7,9	7,9	8,0	8,0
наркологических	0,7	0,7	0,7	0,7	0,7	0,7	0,7	0,7
неврологических	2,8	5,1	3,6	4,2	6,1	6,0	6,3	5,7
для беременных женщин и рожениц	46,4	37,5	34,8	29,5	28,6	30,4	26,6	25,2
общих коек	4,2	2,6	-	2,6	2,1	2,9	1,5	0,8

<sup>1)</sup> Включая койки дневных стационаров и койки прочих министерств и ведомств

<sup>2)</sup> Число коек для гинекологических больных рассчитано на 10000 женщин, коек для беременных и рожениц - на 10000 женщин в возрасте 15-49 лет.

**7.6. ОБСЛУЖИВАНИЕ НАСЕЛЕНИЯ СКОРОЙ МЕДИЦИНСКОЙ ПОМОЩЬЮ**

	2000	2005	2010	2011	2012	2013	2014	2015
Число станций (отделений) скорой медицинской помощи	15	15	14	14	14	14	14	14
Численность лиц, которым оказана помощь амбулаторно и при выездах:								
всего, человек	113878	118524	115054	114071	119013	114605	111834	109344
на 1000 населения	370,0	404,1	397,7	396,4	417,0	404,8	397,6	391,1

**7.7. МЕДИЦИНСКАЯ ПОМОЩЬ ЖЕНЩИНАМ И ДЕТЯМ**

	2000	2005	2010	2011	2012	2013	2014	2015
Число коек для беременных женщин и рожениц, единиц	401	317	268	220	205	211	179	165
Число коек для больных детей								
всего	703	591	494	449	462	449	433	408
на 10000 детей	94,6	103,5	89,3	80,5	81,9	74,7	75,6	70,7
Число женских консультаций, детских поликлиник и амбулаторий, единиц	44	57	34	32	35	33	35	34
Число фельдшерско-акушерских пунктов, единиц	105	94	93	88	88	87	87	88

**7.8. ПРЕРЫВАНИЕ БЕРЕМЕННОСТИ (аборты)**

	2000	2005	2010	2011	2012	2013	2014	2015
Число абортов: всего	4179	3123	1868	1699	1424	1254	1097	900
на 1000 женщин в возрасте 15-49 лет	48,6	37,8	23,9	22,4	19,5	17,8	16,0	13,6
на 100 родов	118,6	83,5	44,7	45,8	36,9	32,8	28,6	25,4

**7.9. ПРЕРЫВАНИЕ БЕРЕМЕННОСТИ (аборты) ПО ВОЗРАСТНЫМ ГРУППАМ**

	2000	2005	2010	2011	2012	2013	2014	2015
Число абортов - всего	4179	3123	1868	1699	1424	1254	1097	900
в том числе:								
мини-аборты	797	571	284	277	150	7	25	-
Число абортов у женщин в возрасте, лет:								
до 14	-	3	-	2	-	3	-	1
15-19	282	203	104	72	60	39	31	19
20-34	2825	2272	1329	1266	1019	888	789	632
35-49	1072	645	435	359	345	324	277	248
Число абортов на 1000 женщин в возрасте, лет:								
до 14 <sup>1)</sup>	-	0,3	-	0,3	-	0,4	-	0,04
15-19	19,9	13,7	9,9	7,5	6,7	4,7	3,9	2,5
20-34	89,7	69,7	36,9	35,4	29,1	26,1	23,9	19,8
35-49 <sup>2)</sup>	25,4	16,3	12,7	10,8	10,8	10,5	9,3	8,5
Число абортов у первобеременных <sup>3)</sup>	337	306	123	116	101	49	25	11

<sup>1)</sup> Рассчитывается на численность девочек в возрасте от 10 лет до 14 лет включительно.

<sup>2)</sup> Рассчитывается на численность женщин в возрасте от 35 лет до 50 лет включительно.

<sup>3)</sup> Данные приведены по системе Министерства здравоохранения РК.

ЗДРАВООХРАНЕНИЕ

**7.10. ПРОФИЛАКТИЧЕСКИЕ ОСМОТРЫ НАСЕЛЕНИЯ, ПОДЛЕЖАЩЕГО ПЕРИОДИЧЕСКИМ ОСМОТРАМ**

	2000	2005	2010	2011	2012	2013	2014	2015
Всего осмотренных:								
человек								
взрослых	67,6	145,2	83,3	86,9	57,7	56,6	86,3	66,3
подростков	7,1	5,5	3,3	2,4	2,3	0,5	...	...
подростков-школьников	11,7	13,0	10,3	9,2	9,1	8,5	8,5	7,9
детей	41,1	26,8	23,0	22,6	23,3	23,7	24,5	26,0
в процентах от числа подлежащих осмотрам								
взрослых	76,6	86,8	79,6	86,4	95,8	84,6	93,2	96,5
подростков	93,0	98,6	98,5	96,8	96,5	98,1	...	...
подростков-школьников	...	...	99,4	98,5	99,7	99,6	99,4	98,3
детей	...	...	98,8	98,8	99,3	99,0	99,1	98,0

**7.11. РЕЗУЛЬТАТЫ ПРОФИЛАКТИЧЕСКИХ ОСМОТРОВ ДЕТЕЙ В ВОЗРАСТЕ 0-14 лет**

	2000	2005	2010	2011	2012	2013	2014	2015
<b>Численность осмотренных детей - всего, человек</b>	<b>41094</b>	<b>26838</b>	<b>23047</b>	<b>22603</b>	<b>23331</b>	<b>23730</b>	<b>24516</b>	<b>26030</b>
Выявлено при осмотре детей:								
с понижением остроты слуха								
человек	65	16	6	9	8	2	16	5
в процентах от числа осмотренных	0,2	0,1	0,03	0,04	0,03	0,01	0,1	0,02
с понижением остроты зрения								
человек	1101	658	450	819	723	480	448	410
в процентах от числа осмотренных	2,7	2,5	2,0	3,6	3,1	2,0	1,8	1,6
с дефектами речи								
человек	435	265	330	311	325	227	245	288
в процентах от числа осмотренных	1,1	1,0	1,4	1,4	1,4	1,0	1,0	1,1
со сколиозом								
человек	600	537	269	168	128	113	107	56
в процентах от числа осмотренных	1,5	2,0	1,2	0,7	0,5	0,5	0,4	0,2
с нарушениями осанки								
человек	914	685	564	432	309	171	159	168
в процентах от числа осмотренных	2,2	2,6	5,0	2,4	1,9	0,7	0,6	0,6

**ЗАБОЛЕВАЕМОСТЬ НАСЕЛЕНИЯ**

**7.12. ЗАБОЛЕВАЕМОСТЬ НАСЕЛЕНИЯ ПО ОСНОВНЫМ КЛАССАМ БОЛЕЗНЕЙ**

(зарегистрировано пациентов с диагнозом, установленным впервые в жизни)

	2000	2005	2010	2011	2012	2013	2014	2015
	<b>Всего, тыс. человек</b>							
<b>Все болезни</b>	<b>209,4</b>	<b>205,5</b>	<b>196,7</b>	<b>192,2</b>	<b>205,4</b>	<b>196,5</b>	<b>185,8</b>	<b>184,1</b>
из них:								
инфекционные и паразитарные болезни	9,9	7,9	7,5	7,3	8,1	6,9	8,1	11,4
новообразования	2,1	2,3	2,3	2,8	3,1	2,8	2,7	2,5
болезни крови и кроветворных органов и отдельных нарушений с вовлечением иммунного механизма	1,7	1,9	2,3	1,4	1,4	1,3	1,3	0,8
болезни эндокринной системы, расстройства питания, нарушения обмена веществ	1,2	1,3	1,5	2,0	2,2	3,8	3,4	3,1
психические расстройства и расстройства поведения	2,6	2,1	1,7	1,7	1,7	1,7	1,8	1,4
болезни нервной системы и органов чувств	22,1	20,2	20,1	18,6	24,1	22,3	16,7	18,8
болезни системы кровообращения	3,7	6,5	5,9	6,6	6,6	7,0	6,3	6,6
болезни органов дыхания	105,1	97,5	90,2	90,5	91,5	92,4	93,1	84,6
болезни органов пищеварения	6,5	7,6	8,2	5,9	6,5	6,4	7,3	8,0
болезни кожи и подкожной клетчатки	14,4	14,8	12,6	12,9	13,1	14,1	11,8	12,3
болезни костно-мышечной системы и соединительной ткани	7,6	8,1	7,7	8,0	8,6	6,0	5,6	6,3
болезни мочеполовой системы	13,0	15,2	12,1	13,9	15,9	11,5	10,2	11,4
осложнения беременности, родов и послеродового периода <sup>1)</sup>	4,0	5,2	9,2	5,0	4,6	4,8	4,1	3,7
отдельные состояния, возникающие в перинатальном периоде	0,7	0,8	1,2	1,0	0,9	1,0	1,1	1,0
врожденные аномалии (пороки развития)	1,1	0,3	0,3	0,3	0,3	0,3	0,2	0,2
симптомы, признаки, отклонения от нормы, не классифицированные в других рубриках	0,3	0,6	1,3	1,6	1,5	1,3	0,03	-
травмы и отравления	13,5	13,2	12,5	12,8	15,5	13,1	12,2	12,0



ЗДРАВООХРАНЕНИЕ

Продолжение табл. 7.12

	2000	2005	2010	2011	2012	2013	2014	2015
<b>На 100 000 человек населения</b>								
<b>Все болезни</b>	<b>68031,2</b>	<b>70064,8</b>	<b>67991,7</b>	<b>66782,5</b>	<b>71969,2</b>	<b>69410,1</b>	<b>66050,5</b>	<b>65844,1</b>
из них:								
инфекционные и паразитарные болезни	3216,4	2693,5	2592,5	2536,5	2838,1	2437,3	2879,5	4077,3
новообразования	682,3	784,2	795,0	972,9	1086,2	989,0	959,8	894,1
болезни крови и кроветворных органов и отдельных нарушений с вовлечением иммунного механизма	552,3	647,8	795,0	486,4	490,5	459,2	462,1	286,1
болезни эндокринной системы, расстройства питания, нарушения обмена веществ	389,9	443,2	518,5	694,9	770,8	1342,3	1208,7	1108,7
психические расстройства и расстройства поведения	844,7	716,0	587,6	590,7	595,7	600,5	639,9	500,7
болезни нервной системы и органов чувств	7180,0	6887,1	6947,8	6462,8	8444,3	7877,1	5936,7	6723,9
болезни системы кровообращения	1202,1	2216,2	2039,4	2293,3	2312,5	2472,6	2239,6	2360,5
болезни органов дыхания	34145,5	33242,4	31178,7	31445,4	32060,3	32638,6	33096,3	30257,5
болезни органов пищеварения	2111,8	2591,2	2834,4	2050,0	2277,5	2260,7	2595,1	2861,2
болезни кожи и подкожной клетчатки	4678,4	5046,0	4355,3	4482,3	4590,0	4980,6	4194,8	4399,1
болезни костно-мышечной системы и соединительной ткани	2469,1	2761,7	2661,6	2779,7	3013,3	2119,4	1990,8	2253,2
болезни мочеполовой системы	4223,5	5182,5	4182,5	4829,7	5571,1	4062,2	3626,0	4077,3
осложнения беременности, родов и послеродового периода <sup>1)</sup>	4651,2	6295,4	11779,8	6596,3	6284,2	6798,9	5994,2	5572,3
отдельные состояния, возникающие в перинатальном периоде	227,4	272,8	414,8	347,5	315,3	353,2	391,0	357,7
врожденные аномалии (пороки развития) симптомы, признаки, отклонения от нормы, не классифицированные в других рубриках	357,4	102,3	103,7	104,2	105,1	106,0	71,1	71,5
травмы и отравления	97,5	204,6	449,4	555,9	525,6	459,2	10,7	-
	4386,0	4500,5	4320,8	4447,5	5431,0	4627,3	4337,0	4291,8

<sup>1)</sup> Относительные показатели в расчете на 100000 женщин в возрасте 15-49 лет.

**7.13. ЗАБОЛЕВАЕМОСТЬ ОТДЕЛЬНЫМИ ИНФЕКЦИОННЫМИ БОЛЕЗНЯМИ**

(число зарегистрированных случаев заболевания у пациентов)

	2000	2005	2010	2011	2012	2013	2014	2015
<b>Всего, человек</b>								
Острые кишечные инфекции	1224	1470	1278	1105	1392	972	1045	918
Брюшной тиф и паратифы А,В,С	1	-	-	-	-	-	-	-
Сальмонеллезные инфекции	13	23	24	19	120	12	7	4
Скарлатина	64	50	49	117	115	98	153	46
Дифтерия	-	-	-	-	-	-	-	-
Коклюш	38	9	7	2	13	3	1	5
Корь	4	1	-	7	12	3	16	2
Острые инфекции верхних дыхательных путей, тыс.	55,4	47,3	31,1	43,3	26,7	26,0	25,9	26,3
Грипп, тыс.	8,6	0,2	0,05	0,3	0,02	0,01	0,1	0,1
Вирусный гепатит (включая сывороточный)	439	147	128	56	59	61	89	55
Менингококковая инфекция	5	-	2	-	-	-	-	1
Педикулез	536	298	256	153	127	69	39	78
Чесотка	127	351	63	44	45	25	5	14
Ветряная оспа	1713	1410	1705	2044	2932	2267	1494	2440
<b>На 100 000 человек населения</b>								
Острые кишечные инфекции	397,7	501,2	441,8	383,9	487,7	343,3	371,5	328,3
Брюшной тиф и паратифы А,В,С	0,3	-	-	-	-	-	-	-
Сальмонеллезные инфекции	4,2	7,8	8,3	6,6	42,0	4,2	2,5	1,4
Скарлатина	20,8	17,0	16,9	40,7	40,3	34,6	54,4	16,5
Дифтерия	-	-	-	-	-	-	-	-
Коклюш	12,3	3,1	2,4	0,7	4,6	1,1	0,4	1,8
Корь	1,3	0,3	-	2,4	4,2	1,1	5,7	0,7
Острые инфекции верхних дыхательных путей	17998,7	16126,8	10750,1	15045,2	9355,3	9184,0	9207,3	9406,3
Грипп	2794,0	68,2	17,3	104,2	7,0	3,5	35,5	35,8
Вирусный гепатит (включая сывороточный)	142,6	50,1	44,2	19,5	20,7	21,5	31,6	19,7
Менингококковая инфекция	1,6	-	0,7	-	-	-	-	0,4
Педикулез	174,1	101,6	88,5	53,2	44,5	24,4	13,9	27,9
Чесотка	41,3	119,7	21,8	15,3	15,8	8,8	1,8	5,0
Ветряная оспа	556,5	480,7	589,4	710,2	1027,3	800,8	531,1	872,7

**ЗДРАВООХРАНЕНИЕ**

**7.14. ЗАБОЛЕВАЕМОСТЬ ЗЛОКАЧЕСТВЕННЫМИ НОВООБРАЗОВАНИЯМИ**

	2000	2005	2010	2011	2012	2013	2014	2015
Зарегистрировано заболеваний у пациентов с впервые в жизни установленным диагнозом:								
всего, человек	628	581	650	618	642	708	751	684
на 100 000 человек населения	204,0	198,1	224,7	214,7	224,9	250,1	267,0	244,6
Численность больных, состоящих на учете в лечебно-профилактических организациях:								
всего, человек	2590	2835	3392	3558	3686	3867	4086	4108
на 100 000 человек населения	842,8	965,9	1174,1	1241,0	1297,4	1371,3	1456,7	1474,0

**7.15. ЗАБОЛЕВАЕМОСТЬ ЗЛОКАЧЕСТВЕННЫМИ НОВООБРАЗОВАНИЯМИ ПО ВОЗРАСТНЫМ ГРУППАМ**

(человек)

	2000	2005	2010	2011	2012	2013	2014	2015
Зарегистрировано заболеваний у пациентов с впервые в жизни установленным диагнозом:								
мужчины	356	348	335	314	361	402	398	356
женщины	331	287	361	353	341	371	409	398
из них в возрасте, лет:								
0-14								
мужчины	5	-	1	4	3	2	1	4
женщины	3	2	3	1	1	3	5	2
15-19								
мужчины	2	3	-	-	-	1	2	1
женщины	3	-	1	-	-	-	2	2
20-39								
мужчины	15	11	7	10	14	20	12	20
женщины	39	18	18	26	17	21	20	28
40-59								
мужчины	96	106	126	117	119	141	127	110
женщины	110	108	138	133	129	135	152	156
60 и старше								
мужчины	238	228	201	183	225	238	256	221
женщины	176	159	201	193	194	212	230	210
на 100 000 человек населения:								
мужчины	239,9	247,3	240,8	227,0	263,3	295,8	294,8	265,3
женщины	207,7	188,1	240,3	236,1	229,9	252,0	279,6	273,7
из них в возрасте, лет:								
0-14								
мужчины	13,0	-	3,5	13,9	10,3	6,8	3,4	13,5
женщины	8,1	7,0	11,3	3,7	3,7	10,9	18,1	7,2
15-19								
мужчины	14,3	19,9	-	-	-	12,0	25,0	13,2
женщины	21,1	-	9,5	-	-	-	25,3	26,7
20-39								
мужчины	33,1	26,1	15,4	22,1	31,3	45,7	27,9	47,2
женщины	85,2	42,1	40,2	58,3	38,7	48,8	47,4	67,6
40-59								
мужчины	277,5	264,3	303,6	285,4	295,3	357,0	327,3	289,5
женщины	291,8	244,9	301,3	293,6	289,2	308,9	355,1	373,2
60 и старше								
мужчины	1496,9	1664,2	1500,0	1326,1	1562,5	1586,7	1630,6	1331,3
женщины	715,4	709,8	897,3	839,1	815,1	858,3	894,9	783,6

**7.16. ЗАБОЛЕВАЕМОСТЬ АКТИВНЫМ ТУБЕРКУЛЕЗОМ**

	2000	2005	2010	2011	2012	2013	2014	2015
Выявлено пациентов с впервые в жизни установленным диагнозом:								
всего, человек	456	376	278	254	274	237	219	190
на 100 000 человек населения	148,1	128,2	96,1	88,3	96,0	83,7	77,9	68,0
из них с диагнозом туберкулеза органов дыхания:								
всего, человек	435	353	280	247	263	229	210	186
на 100 000 человек населения	141,3	120,4	96,8	85,8	92,2	80,9	74,7	66,5
Численность больных, состоящих на учете в лечебно-профилактических организациях:								
всего, человек	1767	1481	870	825	848	712	690	608
на 100 000 человек населения	575,0	504,6	301,1	287,8	298,5	252,5	246,0	218,2

ЗДРАВООХРАНЕНИЕ

**7.17. ЗАБОЛЕВАЕМОСТЬ АКТИВНЫМ ТУБЕРКУЛЕЗОМ ПО ВОЗРАСТНЫМ ГРУППАМ**

(человек)

	2000	2005	2010	2011	2012	2013	2014	2015
Выявлено пациентов с впервые в жизни установленным диагнозом:								
мужчины	329	250	194	183	178	160	145	114
женщины	127	126	94	71	96	77	74	76
из них в возрасте, лет:								
0-14								
мужчины	12	9	9	12	16	12	8	11
женщины	8	18	5	9	9	8	12	8
15-17								
мужчины	10	12	4	6	2	3	3	3
женщины	8	9	3	5	5	9	2	2
18-34								
мужчины	163	92	98	68	67	64	51	27
женщины	62	43	38	31	53	35	26	39
35-54								
мужчины	118	116	62	78	63	54	56	46
женщины	44	47	31	21	24	19	21	14
55 и старше								
мужчины	26	21	21	19	30	27	27	27
женщины	5	9	17	5	5	6	13	13
на 100 000 человек населения:								
мужчины	221,7	177,7	139,5	132,3	129,8	117,7	107,4	84,9
женщины	79,7	82,6	62,6	47,5	64,7	52,3	50,6	52,3
из них в возрасте, лет:								
0-14								
мужчины	31,1	30,3	31,8	41,8	55,2	41,0	27,1	37,0
женщины	21,6	62,9	18,9	33,5	33,2	29,2	43,5	28,8
15-17								
мужчины	112,4	129,0	66,7	105,3	37,7	60,0	61,2	63,8
женщины	89,9	101,1	50,0	89,3	94,3	183,7	42,6	44,4
18-34								
мужчины	445,4	241,5	237,9	168,3	170,5	167,1	137,1	75,0
женщины	168,5	111,7	93,8	77,9	137,3	93,6	71,6	111,1
35-54								
мужчины	264,6	258,4	149,0	192,1	159,5	140,3	148,9	124,7
женщины	93,4	97,7	70,0	48,4	56,6	46,0	52,2	35,7
55 и старше								
мужчины	131,3	112,3	95,5	83,0	126,1	108,9	104,7	100,4
женщины	17,1	31,5	51,8	14,8	14,3	16,6	34,7	33,5

**7.18. ЗАБОЛЕВАЕМОСТЬ БОЛЕЗНЯМИ, ПЕРЕДАВАЕМЫМИ ПРЕИМУЩЕСТВЕННО ПОЛОВЫМ ПУТЕМ**

	2000	2005	2010	2011	2012	2013	2014	2015
Выявлено пациентов с впервые в жизни установленным диагнозом:								
сифилис всех форм								
всего, человек	547	156	66	34	22	19	26	33
на 100 000 человек населения	177,7	53,2	22,8	11,8	7,7	6,7	9,2	11,8
гонорея (острая и хроническая)								
всего, человек	505	265	162	100	128	111	81	56
на 100 000 человек населения	164,1	90,4	56,0	34,7	44,8	39,2	28,8	20,0
Численность пациентов с сифилисом, состоящих на учете в лечебно-профилактических организациях:								
всего, человек	1138	535	303	270	192	159	143	122
на 100 000 человек населения	370,3	182,3	104,9	94,2	67,6	56,4	51,0	43,8

**7.19. ЗАБОЛЕВАЕМОСТЬ БОЛЕЗНЯМИ, ПЕРЕДАВАЕМЫМИ ПРЕИМУЩЕСТВЕННО ПОЛОВЫМ ПУТЕМ, ПО ВОЗРАСТНЫМ ГРУППАМ**

(человек)

	2000	2005	2010	2011	2012	2013	2014	2015
Выявлено пациентов с впервые в жизни установленным диагнозом сифилис:								
мужчины	291	82	29	20	10	12	13	17
женщины	256	74	37	14	12	7	13	16
из них в возрасте, лет:								
0-14								
мужчины	-	2	-	-	1	-	-	-
женщины	1	1	2	-	-	-	-	-

ЗДРАВООХРАНЕНИЕ

Продолжение таблицы 7.19

	2000	2005	2010	2011	2012	2013	2014	2015
15-17								
мужчины	6	1	-	-	1	-	-	-
женщины	17	1	-	-	-	-	3	-
18-29								
мужчины	104	27	11	9	3	1	7	8
женщины	130	36	14	9	7	3	4	9
30-39								
мужчины	90	18	6	4	1	3	1	2
женщины	58	21	9	3	4	2	3	3
40 и старше								
мужчины	91	34	12	7	4	8	5	7
женщины	50	15	12	2	1	2	3	4
на 100 000 человек населения:								
мужчины	196,1	58,3	20,8	14,5	7,3	8,8	9,6	12,7
женщины	160,6	48,5	24,6	9,4	8,1	4,8	8,9	11,0
из них в возрасте, лет:								
0-14								
мужчины	-	6,7	-	-	3,4	-	-	-
женщины	2,7	3,5	7,5	-	-	-	-	-
15-17								
мужчины	67,4	10,8	-	-	18,9	-	-	-
женщины	191,0	11,2	-	-	-	-	63,8	-
18-29								
мужчины	389,5	93,4	35,4	29,9	10,4	3,7	27,1	32,7
женщины	490,6	123,3	46,1	30,6	24,9	11,2	15,7	37,5
30-39								
мужчины	379,7	94,7	32,1	21,1	5,2	15,2	4,9	9,6
женщины	235,8	107,7	47,4	15,6	20,6	10,2	14,9	14,7
40 и старше								
мужчины	180,2	63,3	21,8	12,8	7,3	14,7	9,2	12,8
женщины	80,3	22,6	17,6	2,9	1,5	2,9	4,4	5,8
Выявлено пациентов с впервые в жизни установленным диагнозом гонорея:								
мужчины	385	236	153	94	120	96	63	48
женщины	120	29	9	6	8	15	18	8
из них в возрасте, лет:								
0-14								
мужчины	1	-	-	1	-	-	-	-
женщины	3	-	-	-	-	-	-	-
15-17								
мужчины	47	12	3	2	4	2	2	2
женщины	9	-	-	-	1	2	-	-
18-29								
мужчины	248	179	120	74	71	76	40	31
женщины	68	15	5	2	1	8	14	6
30-39								
мужчины	55	24	22	15	40	11	13	9
женщины	22	4	2	2	4	2	4	1
40 и старше								
мужчины	34	21	8	2	5	7	8	6
женщины	18	10	2	2	2	3	-	1
на 100 000 человек населения:								
мужчины	259,4	167,7	110,0	68,0	87,5	70,6	46,7	35,8
женщины	75,3	19,0	6,0	4,0	5,4	10,2	12,3	5,5
из них в возрасте, лет:								
0-14								
мужчины	2,6	-	-	3,5	-	-	-	-
женщины	8,1	-	-	-	-	-	-	-
15-17								
мужчины	528,1	129,0	50,0	35,1	75,5	40,0	40,8	42,6
женщины	101,1	-	-	-	18,9	40,8	-	-
18-29								
мужчины	928,8	619,4	385,9	245,8	246,5	278,4	155,0	126,5
женщины	256,6	51,4	16,4	6,8	3,6	29,9	55,1	25,0
30-39								
мужчины	232,1	126,3	117,6	78,9	207,3	55,6	64,0	43,3
женщины	89,4	20,5	10,5	10,4	20,6	10,2	19,9	4,9
40 и старше								
мужчины	67,3	39,1	14,5	3,6	9,2	12,8	14,7	11,0
женщины	28,9	15,0	2,9	2,9	2,9	4,4	-	1,5

## 7.20. ЗАБОЛЕВАЕМОСТЬ НАРКОЛОГИЧЕСКИМИ РАССТРОЙСТВАМИ

	2000	2005	2010	2011	2012	2013	2014	2015
Взято под наблюдение пациентов с впервые в жизни установленным диагнозом:								
алкоголизм и алкогольные психозы:								
всего, человек	229	286	272	203	173	150	161	129
на 100 000 человек населения	74,4	97,5	94,0	70,5	60,6	53,0	57,2	46,1
наркомания и токсикомания								
всего, человек	57	57	15	12	13	1	4	1
на 100 000 человек населения	18,5	19,4	5,2	4,2	4,6	0,4	1,4	0,4
Численность пациентов, состоящих на учете в лечебно-профилактических организациях, с диагнозом:								
алкоголизм и алкогольные психозы:								
всего, человек	3007	3493	3140	3085	3099	2989	2910	2817
на 100 000 человек населения	978,5	1190,1	1086,9	1076,0	1090,8	1059,9	1037,4	1010,8
наркомания и токсикомания								
всего, человек	215	349	446	436	435	423	395	354
на 100 000 человек населения	70,0	118,9	154,4	152,1	153,1	150,0	140,8	127,0

В 2015 году взято под наблюдение в течение года в связи со злоупотреблением алкоголя 145 человек, наркотических средств - 1 человек.

7.21. ЗАБОЛЕВАЕМОСТЬ ПСИХИЧЕСКИМИ РАССТРОЙСТВАМИ <sup>1)</sup>

	2000	2005	2010	2011	2012	2013	2014	2015
Взято под наблюдение пациентов с впервые в жизни установленным диагнозом:								
всего, человек	924	627	633	703	665	607	674	738
на 100 000 человек населения	300,2	213,8	218,8	244,3	233,0	214,4	239,6	263,9
из них:								
Обратилось пациентов за консультативно-лечебной помощью								
всего, человек	582	416	459	497	510	458	513	547
на 100 000 человек населения	189,1	141,8	158,7	172,7	178,7	161,8	182,4	195,6
Численность пациентов, состоящих на учете в лечебно-профилактических организациях под диспансерным наблюдением:								
всего, человек	4073	4111	3247	3401	3216	3108	3152	3203
на 100 000 человек населения	1325,4	1400,7	1123,9	1186,3	1132,0	1102,1	1123,7	1149,3
Численность пациентов, которым оказывается консультативно-лечебная помощь:								
всего, человек	2650	3492	3611	3829	4027	4086	4177	4131
на 100 000 человек населения	862,3	1189,8	1249,9	1335,5	1417,5	1448,9	1489,1	1482,2

<sup>1)</sup> Без алкогольных психозов, алкоголизма, наркомании, токсикомании.

## 7.22. ЗАБОЛЕВАЕМОСТЬ ЖЕНЩИН ОТДЕЛЬНЫМИ БОЛЕЗНЯМИ

	2000	2005	2010	2011	2012	2013	2014	2015
Зарегистрировано заболеваний у пациентов с впервые в жизни установленным диагнозом, человек:								
злокачественные новообразования								
в том числе:								
молочной железы	61	53	75	71	75	76	92	89
шейки и тела матки, плаценты	37	35	51	44	45	40	57	46
яичника	21	12	11	17	17	22	14	16
активный туберкулез	127	126	94	71	96	77	74	76
алкоголизм и алкогольный психоз	22	37	43	30	24	16	26	31
эрозия и эктропион шейки матки	1652	2180	...	1170	1102	715	766	833
расстройства менструаций	581	751	916	790	771	784	737	1077
бесплодие	87	148	304	116	130	135	152	117
осложнения беременности, родов и послеродового периода	4025	5165	9249	4955	4580	4802	4108	3677

ЗДРАВООХРАНЕНИЕ

Продолжение таблицы 7.22

	2000	2005	2010	2011	2012	2013	2014	2015
<b>На 100 000 женщин:</b>								
злокачественные новообразования								
в том числе:								
молочной железы	38,3	34,7	49,9	47,5	50,6	51,6	62,9	61,2
шейки и тела матки, плаценты	23,2	22,9	34,0	29,4	30,3	27,2	39,0	31,6
яичника	13,2	7,9	7,3	11,4	11,5	14,9	9,6	11,0
активный туберкулез	79,7	82,6	62,6	47,5	64,7	52,3	50,6	52,3
алкоголизм и алкогольный психоз	13,8	24,2	28,6	20,1	16,2	10,9	17,8	21,3
эрозия и эктропион шейки матки	1036,4	1428,6	...	782,6	743,1	485,7	523,6	572,9
расстройства менструаций	364,5	492,1	609,9	528,4	519,9	532,6	503,8	740,7
бесплодие	54,6	97,0	202,4	77,6	87,7	91,7	103,9	80,5
осложнения беременности, родов и послеродового периода <sup>1)</sup>	4680,2	6253,0	11842,5	6536,9	6256,8	6801,7	6005,8	5537,7

<sup>1)</sup> На 100000 женщин в возрасте 15-49 лет.

**7.23. СОСТОЯНИЕ ЗДОРОВЬЯ БЕРЕМЕННЫХ, РОЖЕНИЦ, РОДИЛЬНИЦ И НОВОРОЖДЕННЫХ**

	2000	2005	2010	2011	2012	2013	2014	2015
Численность женщин, закончивших беременность - всего, человек	3178	3436	4215	3843	3819	3903	3760	3567
в том числе:								
родами в срок	2889	3188	3838	3515	3539	3519	3466	3253
преждевременными родами	169	161	197	148	160	195	159	192
самопроизвольными и по медицинским показаниям абортами	120	87	180	180	120	189	135	122
Из числа закончивших беременность страдали, процентов:								
анемией	54,5	49,4	40,2	49,7	52,1	51,4	47,1	45,3
болезнями системы кровообращения	11,7	11,2	11,1	8,9	8,3	6,8	8,2	4,3
сахарным диабетом	0,1	0,0	0,1	0,1	0,2	0,2	0,2	0,4
отеки, протеинурия и гипертензивные расстройства	19,4	22,4	21,2	20,1	23,2	13,3	12,2	10,8
болезнями мочеполовой системы	13,4	10,2	9,6	8,0	7,6	8,8	10,3	16,3
венозными осложнениями	4,0	3,9	2,3	2,9	2,5	7,2	9,0	6,2
Роды осложненные <sup>1)</sup> :								
анемией	375,8	386,1	529,2	498,5	421,5	488,6	429,7	430,1
болезнями системы кровообращения	71,5	122,7	116,6	143,7	102,1	55,5	30,5	37,0
сахарным диабетом	0,3	0,3	0,5	1,1	1,8	1,8	1,0	3,4
отеки, протеинурия и гипертензивные расстройства	247,8	240,1	300,0	289,8	326,2	210,2	144,5	165,4
болезнями мочеполовой системы	105,3	95,5	73,0	75,5	36,8	17,3	15,7	18,3
венозными осложнениями	41,7	28,6	22,3	35,0	33,4	8,4	6,0	6,2
кровотечением в последовом и послеродовом периоде	19,0	19,3	15,6	12,4	46,1	15,4	7,6	10,4
аномалиями родовой деятельности	176,0	173,8	166,7	162,3	143,0	160,2	141,9	113,2
Родилось детей больными или заболели (массой тела 1000 г и более):								
всего, человек	1513	1705	3151	1723	1662	1680	1480	1542
в процентах к числу родившихся	43,6	45,0	75,3	46,3	43,0	44,0	38,7	43,4
в том числе с заболеваниями:								
врожденные аномалии	146	124	66	40	38	25	40	85
отдельные состояния, возникающие в перинатальном периоде	2471	3266	3362	1996	2091	2201	1986	1937
Из общего числа детей, родившихся живыми, недоношенные, человек	213	191	239	195	236	218	217	215

<sup>1)</sup> На 1000 родов.

ЗДРАВООХРАНЕНИЕ

**7.24. ЗАБОЛЕВАЕМОСТЬ ДЕТЕЙ В ВОЗРАСТЕ 0-14 лет ПО ОСНОВНЫМ КЛАССАМ БОЛЕЗНЕЙ**

(зарегистрировано пациентов с впервые в жизни установленным диагнозом)

	2000	2005	2010	2011	2012	2013	2014	2015
	<b>Всего, человек</b>							
<b>Все болезни</b>	<b>94048</b>	<b>86731</b>	<b>84172</b>	<b>86584</b>	<b>90100</b>	<b>86869</b>	<b>87208</b>	<b>86569</b>
из них:								
инфекционные и паразитарные болезни	5404	4116	4310	3554	3986	3164	3034	3409
новообразования	298	194	153	138	144	139	125	166
болезни крови и кроветворных органов и отдельных нарушений с вовлечением иммунного механизма	1198	1270	852	879	891	722	704	508
болезни эндокринной системы, расстройства питания, нарушения обмена веществ	464	394	433	641	642	428	346	254
психические расстройства и расстройства поведения	231	173	182	222	179	154	110	166
болезни нервной системы и органов чувств	6773	4830	4309	4529	5106	4426	4214	4172
болезни системы кровообращения	991	543	730	1438	1464	309	365	234
болезни органов дыхания	59051	59398	57678	59758	61930	62710	64072	59812
болезни органов пищеварения	3343	2808	3101	2789	2992	2980	3393	3889
болезни кожи и подкожной клетчатки	6597	5577	4931	5102	5201	5352	4759	4921
болезни костно-мышечной системы и соединительной ткани	2481	1643	2605	2653	2726	1381	1375	2316
болезни мочеполовой системы	2227	1615	849	875	864	984	906	2518
отдельные состояния, возникающие в перинатальном периоде	681	760	1219	1014	949	997	1058	959
врожденные аномалии (пороки развития)	954	286	244	223	231	247	226	225
симптомы, признаки, отклонения от нормы, не классифицированные в других рубриках	144	334	680	538	547	399	12	-
травмы и отравления	3211	2790	1896	2231	2248	2477	2509	3020
	<b>На 100 000 детей</b>							
<b>Все болезни</b>	<b>124073,9</b>	<b>148766,7</b>	<b>153598,5</b>	<b>155726,6</b>	<b>160606,1</b>	<b>153478,8</b>	<b>152728,5</b>	<b>150554,8</b>
из них:								
инфекционные и паразитарные болезни	7129,3	7060,0	7865,0	6392,1	7105,2	5590,1	5313,5	5928,7
новообразования	393,1	332,8	279,2	248,2	256,7	245,6	218,9	288,7
болезни крови и кроветворных органов и отдельных нарушений с вовлечением иммунного механизма	1580,5	2178,4	1554,7	1580,9	1588,2	1275,6	1232,9	883,5
болезни эндокринной системы, расстройства питания, нарушения обмена веществ	612,1	675,8	790,1	1152,9	1144,4	756,2	606,0	441,7
психические расстройства и расстройства поведения	304,7	296,7	332,1	399,3	319,1	272,1	192,6	288,7
болезни нервной системы и органов чувств	8935,4	8284,7	7863,1	8145,7	9101,6	7819,8	7380,0	7255,7
болезни системы кровообращения	1307,4	931,4	1332,1	2586,3	2609,6	545,9	639,2	407,0
болезни органов дыхания	77903,7	101883,4	105251,8	107478,4	110392,2	110795,1	112210,2	104020,9
болезни органов пищеварения	4410,3	4816,5	5658,8	5016,2	5333,3	5265,0	5942,2	6763,5
болезни кожи и подкожной клетчатки	8703,2	9566,0	8998,2	9176,3	9270,9	9455,8	8334,5	8558,3
болезни костно-мышечной системы и соединительной ткани	3273,1	2818,2	4753,6	4771,6	4859,2	2439,9	2408,1	4027,8
болезни мочеполовой системы	2938,0	2770,2	1549,3	1573,7	1540,1	1738,5	1586,7	4379,1
отдельные состояния, возникающие в перинатальном периоде	898,4	1303,6	2224,5	1823,7	1691,6	1761,5	1852,9	1667,8
врожденные аномалии (пороки развития)	1258,6	490,6	445,3	401,1	411,8	436,4	395,8	391,3
симптомы, признаки, отклонения от нормы, не классифицированные в других рубриках	190,0	572,9	1240,9	967,6	975,0	704,9	21,0	-
травмы и отравления	4236,1	4785,6	3459,9	4012,6	4007,1	4376,3	4394,0	5252,2

**7.25. ПРОФЕССИОНАЛЬНЫЕ ЗАБОЛЕВАНИЯ (отравления)**

(человек)

	2000	2005	2010	2011	2012	2013	2014	2015
Число больных с впервые установленным диагнозом профессиональные заболевания (отравления):								
всего	2	8	10	15	11	6	5	4
на 10 000 занятых в экономике	0,170	0,693	0,877	1,320	0,973	0,534	0,447	0,359

ЗДРАВООХРАНЕНИЕ

**7.26. ЗАБОЛЕВАЕМОСТЬ ВИЧ-ИНФЕКЦИЕЙ**

	2000	2005	2010	2011	2012	2013	2014	2015
Выявлено пациентов инфицированным вирусом иммунодефицита человека (ВИЧ) с впервые установленным диагнозом								
всего, человек	15	7	6	13	16	9	19	31
на 100 000 человек населения	4,9	2,4	2,1	4,5	5,6	3,2	6,8	11,1
в том числе: больных СПИДом								
всего, человек	1	-	-	2	-	4	1	3
на 100 000 человек населения	0,3	-	-	0,7	-	1,4	0,4	1,1

**ИНВАЛИДНОСТЬ НАСЕЛЕНИЯ**

**7.27. ЧИСЛЕННОСТЬ ЛИЦ, ВПЕРВЫЕ ПРИЗНАННЫХ ИНВАЛИДАМИ <sup>1)</sup>**

	2000	2005	2010	2011	2012	2013	2014	2015
Всего:								
человек	1692	3414	2159	2009	1868	1764	1572	1576
на 10 000 человек населения в трудоспособном и старше трудоспособного возраста	74,9	149,0	93,7	87,9	82,7	79,0	71,1	71,9
В процентах от общей численности инвалидов:								
инвалиды I группы	16,3	10,6	17,6	21,5	21,5	19,4	22,0	22,2
инвалиды II группы	40,0	49,1	38,2	38,2	36,1	37,1	35,9	32,0
инвалиды III группы	43,7	40,3	44,2	40,3	42,4	43,5	42,1	45,8
Из общей численности инвалидов - инвалиды в трудоспособном возрасте:								
всего, человек	1283	1281	1245	1109	1006	942	830	866
в процентах от общей численности инвалидов	75,8	37,5	57,7	55,2	53,9	53,4	52,8	54,9

<sup>1)</sup> Лица в трудоспособном и старше трудоспособного возраста.

**7.28. ЧИСЛЕННОСТЬ ДЕТЕЙ-ИНВАЛИДОВ В ВОЗРАСТЕ до 16 лет, ПОЛУЧАЮЩИХ СОЦИАЛЬНЫЕ ПЕНСИИ**

(на конец года)

	2000	2005	2010	2011	2012	2013	2014	2015
Всего:								
человек	3170	2374	2228	2250	2225	2276	2189	2144
на 10000 детей	366,9	345,5	353,1	357,3	352,6	359,2	344,2	336,7

**7.29. РАСПРЕДЕЛЕНИЕ ЧИСЛЕННОСТИ ЛИЦ, ВПЕРВЫЕ ПРИЗНАННЫХ ИНВАЛИДАМИ, ПО ПРИЧИНАМ ИНВАЛИДНОСТИ <sup>1)</sup>**

	Человек							
	2000	2005	2010	2011	2012	2013	2014	2015
<b>Все болезни</b>	<b>1692</b>	<b>3414</b>	<b>2159</b>	<b>2009</b>	<b>1868</b>	<b>1764</b>	<b>1572</b>	<b>1576</b>
из них:								
болезни системы кровообращения	408	1074	604	572	567	538	418	402
злокачественные новообразования	240	357	346	370	347	396	403	420
последствия травм, отравлений и других воздействий внешних причин (включая последствия производственных травм)	199	241	201	198	150	164	133	111
болезни нервной системы и органов чувств	276	614	294	203	168	129	127	165
болезни костно-мышечной системы и соединительной ткани	124	395	202	229	197	172	173	167
болезни органов дыхания	54	102	54	37	57	32	21	15
болезни органов пищеварения	25	48	41	20	34	34	23	31
туберкулез	123	147	119	123	94	73	84	75
профессиональные болезни и отравления	2	5	-	2	5	4	2	3
психические расстройства и расстройства поведения	113	182	125	129	125	99	95	102
болезни эндокринной системы, расстройства питания и нарушения обмена веществ	49	185	114	61	55	64	38	41
прочие	79	64	59	65	69	59	55	44

<sup>1)</sup> Лица в трудоспособном и старше трудоспособного возраста.



ЗДРАВООХРАНЕНИЕ

Продолжение табл. 7.29

	На 10000 человек населения в трудоспособном и старше трудоспособного возраста							
	2000	2005	2010	2011	2012	2013	2014	2015
<b>Все болезни</b>	74,9	149,0	93,7	87,9	82,7	79,0	71,1	71,9
из них:								
болезни системы кровообращения	18,1	46,9	26,2	25,0	25,1	24,1	18,9	18,3
злокачественные новообразования	10,6	15,6	15,0	16,2	15,4	17,7	18,2	19,2
последствия травм, отравлений и других воздействий внешних причин (включая последствия производственных травм)	8,8	10,5	8,7	8,7	6,6	7,3	6,0	5,1
болезни нервной системы и органов чувств	12,2	26,8	12,7	8,9	7,4	5,8	5,7	7,5
болезни костно-мышечной системы и соединительной ткани	5,5	17,2	8,8	10,0	8,7	7,7	7,8	7,6
болезни органов дыхания	2,4	4,5	2,3	1,6	2,5	1,4	1,0	0,7
болезни органов пищеварения	1,1	2,1	1,8	0,9	1,5	1,5	1,0	1,4
туберкулез	5,4	6,4	5,2	5,4	4,2	3,3	3,8	3,4
профессиональные болезни и отравления	0,1	0,2	-	0,1	0,2	0,2	0,1	0,1
психические расстройства и расстройства поведения	5,0	7,9	5,4	5,6	5,5	4,4	4,3	4,7
болезни эндокринной системы, расстройства питания и нарушения обмена веществ	2,2	8,1	4,9	2,7	2,4	2,9	1,7	1,9
прочие	3,5	2,8	2,5	2,6	2,8	2,6	2,5	2,0

**7.30. ДОМА-ИНТЕРНАТЫ ДЛЯ ПРЕСТАРЕЛЫХ И ИНВАЛИДОВ**

(на конец года)

	2000	2005	2010	2011	2012	2013	2014	2015
Число домов-интернатов для престарелых и инвалидов - взрослых	6	8	7	7	7	7	7	6
в них:								
мест	525	695	709	698	694	696	657	655
проживающих, человек	515	639	636	641	633	640	609	615
Число домов-интернатов для инвалидов-детей	1	1	1	1	1	1	1	1
в них:								
мест	110	110	80	80	80	80	80	80
проживающих, человек	75	76	78	80	83	75	70	66

**7.31. ЧИСЛО МЕСТ В ДОМАХ-ИНТЕРНАТАХ ДЛЯ ПРЕСТАРЕЛЫХ И ИНВАЛИДОВ**

(на конец года)

	2000	2005	2010	2011	2012	2013	2014	2015
Число мест в домах-интернатах								
всего	635	805	789	778	774	776	737	735
на 10 000 человек населения	20,6	27,4	27,3	27,0	27,1	27,4	26,2	26,4
Из общего числа мест								
для престарелых и инвалидов-взрослых	525	695	709	698	694	696	657	655
для инвалидов-детей	110	110	80	80	80	80	80	80

**7.32. САНАТОРИИ, УЧРЕЖДЕНИЯ ОТДЫХА И ТУРИЗМА**

(на конец года)

	2000	2005	2010	2011	2012	2013	2014	2015
Число санаториев и пансионатов с лечением	1	1	1	1	1	1	1	1
в них коек (мест)	50	50	90	50	90	90	90	70
Число санаториев-профилакториев	1	1	1	1	1	1	1	1
в них коек (мест)	40	50	50	50	50	50	50	50

**МЕТОДОЛОГИЧЕСКИЕ ПОЯСНЕНИЯ**

**В общую численность врачей** включаются все врачи (на конец года) с высшим медицинским образованием, занятые в лечебных, санитарных организациях, учреждениях социального обеспечения, научно-исследовательских институтах, учреждениях, занятых подготовкой кадров, в аппарате органов здравоохранения и др.

**В общую численность среднего медицинского персонала** включаются все лица со средним медицинским образованием (кроме зубных врачей-дантистов), занятые в лечебных, санитарных организациях, учреждениях социального обеспечения, дошкольных учреждениях, школах, домах ребенка и др.

В больничных организациях учету подлежат **койки**, оборудованные необходимым инвентарем, независимо от того, заняты они больными или нет.

**В число врачебных амбулаторно-поликлинических организаций** включаются все медицинские организации, которые ведут амбулаторный прием (поликлиники, амбулатории, диспансеры, поликлинические отделения больничных организаций и др.).

**Профилактическим осмотрам** периодически подвергаются отдельные категории работников производственных предприятий с учетом условий труда, работники коммунальных, детских, лечебно-профилактических и других организаций, а также дети и подростки.

**Национальный календарь прививок** (схема проведения плановых прививок в России в установленные сроки) предусматривает проведение прививок против семи основных инфекционных болезней: туберкулеза, полиомиелита, дифтерии, коклюша, столбняка, кори, эпидемического паротита, шесть из которых (против туберкулеза, полиомиелита, дифтерии, коклюша, столбняка, кори) согласно Закону Российской Федерации «О санитарно-эпидемиологическом благополучии населения» являются обязательными. В соответствии с Национальным календарем прививок установлен возраст проведения начального курса прививок (вакцинация) и повторных прививок (ревакцинация).

**Уровень заболеваемости** определяется отношением числа больных с впервые установленным диагнозом к среднегодовой численности постоянного населения (данные представлены Минздравом РК).

**Контингент больных** включает совокупность всех больных данной болезнью, обратившихся в медицинскую организацию как в текущем, так и в предыдущие годы. Показатель исчисляется отношением числа больных, состоящих на учете в организациях здравоохранения на конец года, к численности постоянного населения.

**Инвалидность** означает постоянную или длительную потерю трудоспособности, наступившую в результате хронического заболевания или травмы. **Первичный** выход на инвалидность - установление инвалидности впервые в отчетном году. **В общую численность инвалидов** включаются инвалиды, состоящие на учете и получающие пенсию в органах социальной защиты населения, Министерстве обороны Российской Федерации, Министерстве внутренних дел Российской Федерации, Федеральной службы безопасности Российской Федерации и дети-инвалиды, состоящие на учете в органах здравоохранения.

**Дом-интернат для престарелых и инвалидов** (взрослых и детей) – медико-социальное учреждение, предназначенное для постоянного проживания престарелых и инвалидов, нуждающихся в уходе, бытовом и медицинском обслуживании.

**Санатории и пансионаты с лечением** - лечебно-профилактические учреждения, оснащенные койками и обеспечивающие больным за определенный промежуток времени реабилитационное лечение, главным образом, на основе целебных свойств природных факторов. Все они специализированные и могут быть одно- или многопрофильные. В сборнике приведены койки (места) в месяц максимального развертывания, готовые к приему больных.

**Санатории-профилактории** – лечебно-профилактические учреждения, оснащенные койками, действующие обычно при предприятиях, организациях, обеспечивающие лечебно-оздоровительные мероприятия без отрыва от производства, в свободное от работы время.

**Дома, пансионаты, базы и другие учреждения отдыха** - учреждения, предназначенные для отдыха населения, в которых отдыхающим на определенный срок обеспечены размещение и питание, или только размещение. Такие учреждения могут функционировать в течение круглого года (круглогодовые) или в течение сезона (сезонные).

# МАКРОЭКОНОМИЧЕСКИЕ ПОКАЗАТЕЛИ

***Производство и использование  
валового регионального продукта***

***Основные фонды***

***Основные фонды в районах Республики Калмыкия***

МАКРОЭКОНОМИЧЕСКИЕ ПОКАЗАТЕЛИ

<b>Производство и использование валового регионального продукта</b>		<b>Основные фонды</b>	
8.1. Объем и динамика валового регионального продукта	93	8.11. Наличие и движение основных фондов	106
8.2. Валовой региональный продукт по видам экономической деятельности	93	8.12. Основные фонды по видам экономической деятельности	106
8.3. Структура валового регионального продукта по видам экономической деятельности	94	8.13. Индексы физического объема основных фондов по видам экономической деятельности	107
8.4. Индексы физического объема валового регионального продукта по видам экономической деятельности	94	8.14. Коэффициенты обновления и выбытия основных фондов по видам экономической деятельности	107
8.5. Счет производства по видам экономической деятельности	95	8.15. Степень износа основных фондов по видам экономической деятельности	108
8.6. Выпуск по видам экономической деятельности и секторам	96	<b>Основные фонды в районах Республики Калмыкия</b>	
8.7. Валовая добавленная стоимость по видам экономической деятельности и секторам	99	8.16. Наличие основных фондов коммерческих организаций	109
8.8. Формирование валового регионального продукта по источникам доходов	102	8.17. Темп роста основных фондов коммерческих организаций	109
8.9. Счет образования доходов по видам экономической деятельности	103	8.18. Коэффициенты обновления и выбытия основных фондов коммерческих организаций	109
8.10. Расходы на конечное потребление и фактическое конечное потребление	106	8.19. Степень износа основных фондов коммерческих организаций	110
		<b>Методологические пояснения</b>	
			111

## МАКРОЭКОНОМИЧЕСКИЕ ПОКАЗАТЕЛИ

Раздел содержит региональные показатели системы национальных счетов. Представлены утвержденные Федеральной службой государственной статистики данные об объеме, динамике и структуре производства валового регионального продукта, показатели счета производства по видам экономической деятельности, отдельные элементы счета образования доходов, расходы на конечное потребление. Приведенные данные за 2014 год являются предварительными.

В разделе публикуется информация об основных фондах. Основные фонды приводятся с учетом переоценок, проводившихся в соответствии с постановлениями и распоряжениями Правительства Российской Федерации и положением по бухгалтерскому учету основных средств.

### ПРОИЗВОДСТВО И ИСПОЛЬЗОВАНИЕ ВАЛОВОГО РЕГИОНАЛЬНОГО ПРОДУКТА<sup>1)</sup>

#### 8.1. ОБЪЕМ И ДИНАМИКА ВАЛОВОГО РЕГИОНАЛЬНОГО ПРОДУКТА

	2000	2005	2010	2011	2012	2013	2014
<b>Валовой региональный продукт в основных ценах (валовая добавленная стоимость), млн.руб.</b>	<b>6212,6</b>	<b>9685,7</b>	<b>24404,1</b>	<b>29318,7</b>	<b>35897,8</b>	<b>41165,9</b>	<b>46044,3</b>
ВРП (в сопоставимых ценах), в процентах к предыдущему году	178,7	106,8	96,4	102,2	100	102,6	104,7
Индекс-дефлятор ВРП, в процентах к предыдущему году	164,0	106,9	105,5	115,3	116,1	111,7	106,8
Валовой региональный продукт на душу населения (в основных ценах), рублей	20183,7	33017,9	84359,4	101873,2	125773,9	145420,8	163688,1

#### 8.2. ВАЛОВОЙ РЕГИОНАЛЬНЫЙ ПРОДУКТ ПО ВИДАМ ЭКОНОМИЧЕСКОЙ ДЕЯТЕЛЬНОСТИ

(миллионов рублей)

	2005	2010	2011	2012	2013	2014
<b>Валовой региональный продукт в основных ценах (валовая добавленная стоимость) - всего</b>	<b>9685,7</b>	<b>24404,1</b>	<b>29318,7</b>	<b>35897,8</b>	<b>41165,9</b>	<b>46044,3</b>
в том числе по видам экономической деятельности						
Сельское хозяйство, охота и лесное хозяйство	2563,0	8180,1	10642,2	11678,6	13224,2	14453,0
Рыболовство, рыбоводство	15,5	39,4	52,8	48,7	32,4	44,2
Добыча полезных ископаемых	628,5	832,7	860,2	1060,4	1196,5	656,1
Обрабатывающие производства	193,2	992,1	1110,4	793,4	762,2	636,2
Производство и распределение электроэнергии, газа и воды	426,3	477,8	624,9	564,2	654,5	633,3
Строительство	668,5	1421,5	1670,3	3074,7	3635,3	5227,9
Оптовая и розничная торговля; ремонт автотранспортных средств, мотоциклов, бытовых изделий и предметов личного пользования	724,6	1524,9	2171,8	2816,0	3608,4	3392,5
Гостиницы и рестораны	63,1	150,7	186,6	219,3	199,3	191,8
Транспорт и связь	902,3	1319,1	1260,6	3348,7	3558,1	5762,3
Финансовая деятельность	10,1	125,6	157,0	259,5	118,6	94,4
Операции с недвижимым имуществом, аренда и предоставление услуг	557,7	1338,8	1728,8	1309,2	1920,5	1788,3
Государственное управление и обеспечение военной безопасности; обязательное социальное обеспечение	1057,4	4095,3	4468,9	5643,2	6370,4	6718,5
Образование	874,5	1801,9	1979,9	2278,2	2732,2	2982,3
Здравоохранение и предоставление социальных услуг	822,7	1740,6	2019,7	2405,2	2638,6	2873,4
Предоставление прочих коммунальных, социальных и персональных услуг	178,3	363,5	384,5	398,4	514,6	589,9

<sup>1)</sup> В отдельных случаях незначительные расхождения между итогом и суммой слагаемых объясняются округлением данных.

**8.3. СТРУКТУРА ВАЛОВОГО РЕГИОНАЛЬНОГО ПРОДУКТА ПО ВИДАМ ЭКОНОМИЧЕСКОЙ ДЕЯТЕЛЬНОСТИ**

(в процентах к итогу)

	2005	2010	2011	2012	2013	2014
<b>Валовой региональный продукт в основных ценах (валовая добавленная стоимость) - всего</b>	<b>100</b>	<b>100</b>	<b>100</b>	<b>100</b>	<b>100</b>	<b>100</b>
в том числе по видам экономической деятельности						
Сельское хозяйство, охота и лесное хозяйство	26,4	33,5	36,4	32,6	32,0	31,3
Рыболовство, рыбоводство	0,2	0,2	0,2	0,1	0,1	0,1
Добыча полезных ископаемых	6,5	3,4	2,9	3,0	2,9	1,4
Обрабатывающие производства	2,0	4,1	3,8	2,2	1,9	1,4
Производство и распределение электроэнергии, газа и воды	4,4	2,0	2,1	1,6	1,6	1,4
Строительство	6,9	5,8	5,7	8,6	8,8	11,4
Оптовая и розничная торговля; ремонт автотранспортных средств, мотоциклов, бытовых изделий и предметов личного пользования	7,5	6,2	7,4	7,8	8,8	7,4
Гостиницы и рестораны	0,7	0,6	0,6	0,6	0,5	0,4
Транспорт и связь	9,3	5,4	4,3	9,3	8,6	12,5
Финансовая деятельность	0,1	0,5	0,5	0,7	0,3	0,2
Операции с недвижимым имуществом, аренда и предоставление услуг	5,8	5,5	5,9	3,6	4,7	3,9
Государственное управление и обеспечение военной безопасности; обязательное социальное обеспечение	10,9	16,8	15,2	15,8	15,5	14,6
Образование	9,0	7,4	6,8	6,3	6,6	6,5
Здравоохранение и предоставление социальных услуг	8,5	7,1	6,9	6,7	6,4	6,2
Предоставление прочих коммунальных, социальных и персональных услуг	1,8	1,5	1,3	1,1	1,3	1,3

**8.4. ИНДЕКСЫ ФИЗИЧЕСКОГО ОБЪЕМА ВАЛОВОГО РЕГИОНАЛЬНОГО ПРОДУКТА ПО ВИДАМ ЭКОНОМИЧЕСКОЙ ДЕЯТЕЛЬНОСТИ**

(в процентах к предыдущему году)

	2005	2010	2011	2012	2013	2014
<b>Валовой региональный продукт в основных ценах (валовая добавленная стоимость)</b>	<b>106,8</b>	<b>96,4</b>	<b>102,2</b>	<b>100,0</b>	<b>102,6</b>	<b>104,7</b>
Сельское хозяйство, охота и лесное хозяйство	107,6	100,6	113,4	92,7	101,5	108,2
Рыболовство, рыбоводство	128,8	129,3	115,7	84,3	64,9	132,9
Добыча полезных ископаемых	113,8	114,5	76,9	91,1	95,7	50,7
Обрабатывающие производства	80,3	115,0	96,8	67,6	89,9	81,9
Производство и распределение электроэнергии, газа и воды	114,6	75,9	105,8	88,6	109,3	90,3
Строительство	116,5	102,1	110,3	169,1	115,6	134,3
Оптовая и розничная торговля; ремонт автотранспортных средств, мотоциклов, бытовых изделий и предметов личного пользования	90,0	81,7	112,7	116,7	111,9	88,8
Гостиницы и рестораны	85,9	100,3	107,2	120,5	88,6	92,8
Транспорт и связь	140,6	82,5	86,8	110,0	100,5	129,5
Финансовая деятельность	26,1	108,4	115,7	156,6	45,1	74,0
Операции с недвижимым имуществом, аренда и предоставление услуг	102,0	94,0	80,5	75,1	133,0	86,4
Государственное управление и обеспечение военной безопасности; обязательное социальное обеспечение	114,3	95,6	95,0	101,0	99,7	100,1
Образование	95,0	94,8	98,4	97,4	96,0	103,1
Здравоохранение и предоставление социальных услуг	100,5	99,0	96,1	99,5	95,3	98,3
Предоставление прочих коммунальных, социальных и персональных услуг	99,3	89,2	102,1	89,4	96,4	101,5

МАКРОЭКОНОМИЧЕСКИЕ ПОКАЗАТЕЛИ

8.5. СЧЕТ ПРОИЗВОДСТВА ПО ВИДАМ ЭКОНОМИЧЕСКОЙ ДЕЯТЕЛЬНОСТИ

(миллионов рублей)

	2005			2010		
	Ресурсы	Использование		Ресурсы	Использование	
	выпуск в основных ценах	промежуточное потребление	валовая добавленная стоимость	выпуск в основных ценах	промежуточное потребление	валовая добавленная стоимость
Сельское хозяйство, охота и лесное хозяйство	4460,0	1897,1	2563,0	11266,6	3086,5	8180,1
Рыболовство, рыбоводство	29,7	14,2	15,5	79,2	39,9	39,4
Добыча полезных ископаемых	920,6	292,1	628,5	1234,7	402,0	832,7
Обрабатывающие производства	457,9	264,7	193,2	1939,3	947,2	992,1
Производство и распределение электроэнергии, газа и воды	1475,4	1049,0	426,3	2653,3	2175,5	477,8
Строительство	1735,8	1067,3	668,5	2922,9	1501,4	1421,5
Оптовая и розничная торговля; ремонт автотранспортных средств, мотоциклов, бытовых изделий и предметов личного пользования	1045,6	321,0	724,6	2170,3	645,4	1524,9
Гостиницы и рестораны	153,2	90,0	63,1	385,6	234,9	150,7
Транспорт и связь	1552,3	650,0	902,3	2240,8	921,7	1319,1
Финансовая деятельность	11,3	1,2	10,1	190,0	64,4	125,6
Операции с недвижимым имуществом, аренда и предоставление услуг	703,0	145,3	557,7	1988,5	649,8	1338,8
Государственное управление и обеспечение военной безопасности; обязательное социальное обеспечение	1614,8	557,4	1057,4	5471,9	1376,6	4095,3
Образование	1146,7	272,2	874,5	2300,9	499,0	1801,9
Здравоохранение и предоставление социальных услуг	1146,1	323,4	822,7	2450,3	709,6	1740,6
Предоставление прочих коммунальных, социальных и персональных услуг	260,4	82,1	178,3	527,7	164,3	363,5
<b>Итого по видам деятельности</b>	<b>16712,7</b>	<b>7027,0</b>	<b>9685,7</b>	<b>37822,1</b>	<b>13418,0</b>	<b>24404,1</b>

Продолжение табл. 8.5

	2011			2012		
	Ресурсы	Использование		Ресурсы	Использование	
	выпуск в основных ценах	промежуточное потребление	валовая добавленная стоимость	выпуск в основных ценах	промежуточное потребление	валовая добавленная стоимость
Сельское хозяйство, охота и лесное хозяйство	14616,6	3974,4	10642,2	16889,4	5210,8	11678,6
Рыболовство, рыбоводство	107,9	55,2	52,8	101,8	53,1	48,7
Добыча полезных ископаемых	1188,6	328,4	860,2	1986,0	925,6	1060,4
Обрабатывающие производства	2402,8	1292,4	1110,4	1595,8	802,4	793,4
Производство и распределение электроэнергии, газа и воды	4303,0	3678,2	624,9	4355,7	3791,4	564,2
Строительство	4209,7	2539,4	1670,3	7014,9	3940,2	3074,7
ремонт автотранспортных средств, мотоциклов, бытовых изделий и предметов личного пользования	3140,6	968,8	2171,8	3813,0	997,0	2816,0
Гостиницы и рестораны	436,4	249,7	186,6	594,9	375,6	219,3
Транспорт и связь	2064,1	803,5	1260,6	8145,0	4796,2	3348,7
Финансовая деятельность	248,2	91,2	157,0	468,8	209,3	259,5
Операции с недвижимым имуществом, аренда и предоставление услуг	2807,7	1078,9	1728,8	2805,2	1496,0	1309,2
Государственное управление и обеспечение военной безопасности; обязательное социальное обеспечение	6065,7	1596,9	4468,9	7478,4	1835,2	5643,2
Образование	2553,6	573,6	1979,9	2828,8	550,6	2278,2
Здравоохранение и предоставление социальных услуг	2942,6	922,9	2019,7	3513,6	1108,4	2405,2
Предоставление прочих коммунальных, социальных и персональных услуг	542,4	157,9	384,5	568,5	170,1	398,4
<b>Итого по видам деятельности</b>	<b>47630,0</b>	<b>18311,3</b>	<b>29318,7</b>	<b>62159,7</b>	<b>26261,9</b>	<b>35897,8</b>

МАКРОЭКОНОМИЧЕСКИЕ ПОКАЗАТЕЛИ

Продолжение табл. 8.5

	2013			2014		
	Ресурсы	Использование		Ресурсы	Использование	
	выпуск в основных ценах	промежуточное потребление	валовая добавленная стоимость	выпуск в основных ценах	промежуточное потребление	валовая добавленная стоимость
Сельское хозяйство, охота и лесное хозяйство	19124,6	5900,4	13224,2	20285,6	5832,6	14453,0
Рыболовство, рыбоводство	68,2	35,8	32,4	96,5	52,2	44,2
Добыча полезных ископаемых	2894,8	1698,3	1196,5	1729,8	1073,6	656,1
Обрабатывающие производства	1490,5	728,3	762,2	1256,4	620,2	636,2
Производство и распределение электроэнергии, газа и воды	2825,5	2171,0	654,5	3945,2	3311,9	633,3
Строительство	9189,7	5554,5	3635,3	16718,7	11490,8	5227,9
Оптовая и розничная торговля; ремонт автотранспортных средств, мотоциклов, бытовых изделий и предметов личного пользования	4486,5	878,1	3608,4	4987,8	1595,3	3392,5
Гостиницы и рестораны	541,9	342,6	199,3	521,2	329,4	191,8
Транспорт и связь	8929,9	5371,7	3558,1	11936,4	6174,1	5762,3
Финансовая деятельность	275,8	157,2	118,6	201,3	106,9	94,4
Операции с недвижимым имуществом, аренда и предоставление услуг	3005,7	1085,2	1920,5	3038,5	1250,3	1788,3
Государственное управление и обеспечение военной безопасности; обязательное социальное обеспечение	8377,4	2007,1	6370,4	8359,7	1641,2	6718,5
Образование	3271,0	538,8	2732,2	3416,7	434,4	2982,3
Здравоохранение и предоставление социальных услуг	3502,3	863,7	2638,6	4123,7	1250,3	2873,4
Предоставление прочих коммунальных, социальных и персональных услуг	756,8	242,2	514,6	820,1	230,1	589,9
<b>Итого по видам деятельности</b>	<b>68740,7</b>	<b>27574,8</b>	<b>41165,9</b>	<b>81437,5</b>	<b>35393,2</b>	<b>46044,3</b>

8.6. ВЫПУСК ПО ВИДАМ ЭКОНОМИЧЕСКОЙ ДЕЯТЕЛЬНОСТИ И СЕКТОРАМ

(миллионов рублей)

	Нефинансовые корпорации	Финансовые корпорации	Государственное управление	Домашние хозяйства	Некоммерческие организации, обслуживающие домашние хозяйства	Итого по секторам
<b>2005</b>						
Сельское хозяйство, охота и лесное хозяйство	1902,1	-	137,4	2420,5	-	4460,0
Рыболовство, рыбоводство	24,3	-	-	5,4	-	29,7
Добыча полезных ископаемых	920,6	-	-	-	-	920,6
Обрабатывающие производства	312,1	-	0,1	145,7	-	457,9
Производство и распределение электроэнергии, газа и воды	1475,4	-	-	-	-	1475,4
Строительство	1606,1	-	-	129,7	-	1735,8
Оптовая и розничная торговля, ремонт автотранспортных средств, мотоциклов, бытовых изделий и предметов личного пользования	403,6	-	-	642,0	-	1045,6
Гостиницы и рестораны	58,7	-	-	94,4	0,1	153,2
Транспорт и связь	1485,4	-	-	67,0	-	1552,3
Финансовая деятельность	-	11,3	-	-	-	11,3
Операции с недвижимым имуществом, аренда и предоставление услуг	419,6	-	68,0	215,4	-	703,0
Государственное управление и обеспечение военной безопасности; обязательное социальное обеспечение	-	-	1614,8	-	-	1614,8
Образование	90,0	-	1056,3	-	0,4	1146,7
Здравоохранение и предоставление социальных услуг	104,0	-	1033,5	6,7	1,9	1146,1
Предоставление прочих коммунальных, социальных и персональных услуг	83,6	-	167,7	6,0	3,1	260,4
<b>Итого по видам деятельности</b>	<b>8885,4</b>	<b>11,3</b>	<b>4077,8</b>	<b>3732,7</b>	<b>5,5</b>	<b>16712,7</b>



МАКРОЭКОНОМИЧЕСКИЕ ПОКАЗАТЕЛИ

Продолжение табл. 8.6

	Нефинансовые корпорации	Финансовые корпорации	Государст- венное управление	Домашние хозяйства	Некоммерческие организации, обслуживающие домашние хозяйства	Итого по секторам
<b>2010</b>						
Сельское хозяйство, охота и лесное хозяйство	2275,3	-	184,1	8807,2	-	11266,6
Рыболовство, рыбоводство	11,2	-	-	68,1	-	79,2
Добыча полезных ископаемых	1233,2	-	-	1,5	-	1234,7
Обрабатывающие производства	1371,1	-	59,7	508,6	-	1939,3
Производство и распределение электроэнергии, газа и воды	2652,5	-	-	0,9	-	2653,3
Строительство	2138,2	-	-	784,8	-	2922,9
Оптовая и розничная торговля, ремонт автотранспортных средств, мотоциклов, бытовых изделий и предметов личного пользования	842,6	-	-	1327,7	-	2170,3
Гостиницы и рестораны	80,4	-	-	305,1	0,1	385,6
Транспорт и связь	1950,0	-	13,2	277,6	-	2240,8
Финансовая деятельность	-	189,8	-	0,2	-	190,0
Операции с недвижимым имуществом, аренда и предоставление услуг	1305,1	-	111,2	572,3	-	1988,5
Государственное управление и обеспечение военной безопасности; обязательное социальное обеспечение	-	-	5471,9	-	-	5471,9
Образование	158,9	-	2140,7	0,8	0,5	2300,9
Здравоохранение и предоставление социальных услуг	247,9	-	2195,7	5,2	1,5	2450,3
Предоставление прочих коммунальных, социальных и персональных услуг	119,6	-	351,6	52,3	4,2	527,7
<b>Итого по видам деятельности</b>	<b>14385,9</b>	<b>189,8</b>	<b>10528,0</b>	<b>12712,1</b>	<b>6,2</b>	<b>37822,1</b>
<b>2011</b>						
Сельское хозяйство, охота и лесное хозяйство	3175,2	-	197,1	11244,3	-	14616,6
Рыболовство, рыбоводство	18,1	-	-	89,9	-	107,9
Добыча полезных ископаемых	1186,0	-	-	2,7	-	1188,6
Обрабатывающие производства	1551,0	-	52,9	799,0	-	2402,8
Производство и распределение электроэнергии, газа и воды	4302,9	-	-	0,2	-	4303,0
Строительство	3714,7	-	-	494,9	-	4209,7
Оптовая и розничная торговля, ремонт автотранспортных средств, мотоциклов, бытовых изделий и предметов личного пользования	1511,4	-	-	1629,2	-	3140,6
Гостиницы и рестораны	152,4	-	-	283,9	0,1	436,4
Транспорт и связь	1767,3	-	12,9	283,9	-	2064,1
Финансовая деятельность	-	247,4	-	0,8	-	248,2
Операции с недвижимым имуществом, аренда и предоставление услуг	1183,7	-	135,3	1488,7	-	2807,7
Государственное управление и обеспечение военной безопасности; обязательное социальное обеспечение	0,0	-	6065,7	-	-	6065,7
Образование	202,8	-	2348,7	1,0	1,1	2553,6
Здравоохранение и предоставление социальных услуг	262,3	-	2673,3	5,4	1,6	2942,6
Предоставление прочих коммунальных, социальных и персональных услуг	140,4	-	350,8	46,7	4,5	542,4
<b>Итого по видам деятельности</b>	<b>19168,1</b>	<b>247,4</b>	<b>11836,7</b>	<b>16370,5</b>	<b>7,3</b>	<b>47630,0</b>

МАКРОЭКОНОМИЧЕСКИЕ ПОКАЗАТЕЛИ

Продолжение табл. 8.6

	Нефинансо- вые корпорации	Финансовые корпорации	Государст- венное управление	Домашние хозяйства	Некоммерческие организации, обслуживающие домашние хозяйства	Итого по секторам
<b>2012</b>						
Сельское хозяйство, охота и лесное хозяйство	2854,7	-	-	14034,7	-	16889,4
Рыболовство, рыбоводство	5,9	-	-	95,9	-	101,8
Добыча полезных ископаемых	1985,2	-	-	0,9	-	1986,0
Обрабатывающие производства	985,6	-	36,7	573,6	-	1595,8
Производство и распределение электроэнергии, газа и воды	4355,7	-	-	-	-	4355,7
Строительство	6444,5	-	-	570,4	-	7014,9
Оптовая и розничная торговля, ремонт автотранспортных средств, мотоциклов, бытовых изделий и предметов личного пользования	1930,7	-	-	1882,3	-	3813,0
Гостиницы и рестораны	210,0	-	-	384,9	-	594,9
Транспорт и связь	7829,1	-	13,6	302,3	-	8145,0
Финансовая деятельность	-	467,8	-	1,0	-	468,8
Операции с недвижимым имуществом, аренда и предоставление услуг	1173,1	-	85,8	1546,3	-	2805,2
Государственное управление и обеспечение военной безопасности; обязательное социальное обеспечение	269,7	-	7208,8	-	-	7478,4
Образование	191,2	-	2594,4	41,1	2,1	2828,8
Здравоохранение и предоставление социальных услуг	279,8	-	3215,0	17,5	1,2	3513,6
Предоставление прочих коммунальных, социальных и персональных услуг	110,6	-	413,2	39,5	5,2	568,5
<b>Итого по видам деятельности</b>	<b>28625,7</b>	<b>467,8</b>	<b>13567,5</b>	<b>19490,2</b>	<b>8,5</b>	<b>62159,7</b>
<b>2013</b>						
Сельское хозяйство, охота и лесное хозяйство	2555,9	-	92,0	16476,6	-	19124,6
Рыболовство, рыбоводство	11,3	-	0,0	57,0	-	68,2
Добыча полезных ископаемых	2894,4	-	0,0	0,4	-	2894,8
Обрабатывающие производства	1071,7	-	37,6	381,1	-	1490,5
Производство и распределение электроэнергии, газа и воды	2825,3	-	0,0	0,2	-	2825,5
Строительство	8556,6	-	0,0	633,2	-	9189,7
Оптовая и розничная торговля, ремонт автотранспортных средств, мотоциклов, бытовых изделий и предметов личного пользования	2318,0	-	0,0	2168,5	-	4486,5
Гостиницы и рестораны	178,8	-	0,0	363,1	-	541,9
Транспорт и связь	8518,5	-	20,1	391,2	-	8929,9
Финансовая деятельность	0,0	275,8	0,0	0,0	-	275,8
Операции с недвижимым имуществом, аренда и предоставление услуг	1169,5	-	72,3	1763,9	-	3005,7
Государственное управление и обеспечение военной безопасности; обязательное социальное обеспечение	379,4	-	7998,1	0,0	-	8377,4
Образование	152,3	-	3069,8	47,0	1,9	3271,0
Здравоохранение и предоставление социальных услуг	222,9	-	3263,4	15,4	0,7	3502,3
Предоставление прочих коммунальных, социальных и персональных услуг	223,3	-	478,9	49,8	4,7	756,8
<b>Итого по видам деятельности</b>	<b>31077,8</b>	<b>275,8</b>	<b>15032,3</b>	<b>22347,5</b>	<b>7,3</b>	<b>68740,7</b>

МАКРОЭКОНОМИЧЕСКИЕ ПОКАЗАТЕЛИ

Продолжение табл. 8.6

	Нефинансовые корпорации	Финансовые корпорации	Государст- венное управление	Домашние хозяйства	Некоммерческие организации, обслуживающие домашние хозяйства	Итого по секторам
<b>2014</b>						
Сельское хозяйство, охота и лесное хозяйство	2600,9	-	162,8	17521,9	-	20285,6
Рыболовство, рыбоводство	39,4	-	-	57,1	-	96,5
Добыча полезных ископаемых	1728,9	-	-	0,8	-	1729,8
Обрабатывающие производства	829,9	-	41,3	385,2	-	1256,4
Производство и распределение электроэнергии, газа и воды	3944,9	-	-	0,4	-	3945,2
Строительство	14772,3	-	-	1946,4	-	16718,7
Оптовая и розничная торговля, ремонт автотранспортных средств, мотоциклов, бытовых изделий и предметов личного пользования	2585,2	-	-	2402,7	-	4987,8
Гостиницы и рестораны	171,4	-	-	349,7	-	521,2
Транспорт и связь	11460,2	-	18,4	457,8	-	11936,4
Финансовая деятельность	0,0	201,3	-	0,0	-	201,3
Операции с недвижимым имуществом, аренда и предоставление услуг	1096,1	-	108,5	1833,9	-	3038,5
Государственное управление и обеспечение военной безопасности; обязательное социальное обеспечение	395,7	-	7963,9	0,0	-	8359,7
Образование	137,1	-	3223,3	54,4	1,9	3416,7
Здравоохранение и предоставление социальных услуг	253,7	-	3862,5	7,4	0,1	4123,7
Предоставление прочих коммунальных, социальных и персональных услуг	243,7	-	511,0	58,3	7,1	820,1
<b>Итого по видам деятельности</b>	<b>40259,4</b>	<b>201,3</b>	<b>15891,8</b>	<b>25075,8</b>	<b>9,1</b>	<b>81437,5</b>

**8.7. ВАЛОВАЯ ДОБАВЛЕННАЯ СТОИМОСТЬ ПО ВИДАМ ЭКОНОМИЧЕСКОЙ ДЕЯТЕЛЬНОСТИ И СЕКТОРАМ**  
(миллионов рублей)

	Нефинансовые корпорации	Финансовые корпорации	Государст- венное управление	Домашние хозяйства	Некоммерческие организации, обслуживающие домашние хозяйства	Итого по секторам
<b>2005</b>						
Сельское хозяйство, охота и лесное хозяйство	729,1	-	89,5	1744,4	-	2563
Рыболовство, рыбоводство	12,7	-	-	2,8	-	15,5
Добыча полезных ископаемых	628,5	-	-	-	-	628,5
Обрабатывающие производства	162,3	-	0,0	30,9	-	193,2
Производство и распределение электроэнергии, газа и воды	426,3	-	-	-	-	426,3
Строительство	604,7	-	-	63,8	-	668,5
Оптовая и розничная торговля, ремонт автотранспортных средств, мотоциклов, бытовых изделий и предметов личного пользования	275,2	-	-	449,4	-	724,6
Гостиницы и рестораны	24,4	-	-	38,7	0,1	63,1
Транспорт и связь	856,4	-	-	45,9	-	902,3
Финансовая деятельность	-	10,1	-	-	-	10,1
Операции с недвижимым имуществом, аренда и предоставление услуг	295,6	-	58,1	203,9	-	557,7
Государственное управление и обеспечение военной безопасности; обязательное социальное обеспечение	-	-	1057,4	-	-	1057,4
Образование	53,9	-	820,4	-	0,3	874,5
Здравоохранение и предоставление социальных услуг	76,2	-	740,8	4,7	1,0	822,7
Предоставление прочих коммунальных, социальных и персональных услуг	54,1	-	118,6	4,2	1,4	178,3
<b>Итого по видам деятельности</b>	<b>4199,4</b>	<b>10,1</b>	<b>2884,8</b>	<b>2588,6</b>	<b>2,7</b>	<b>9685,7</b>

МАКРОЭКОНОМИЧЕСКИЕ ПОКАЗАТЕЛИ

Продолжение табл. 8.7

	Нефинансо- вые корпорации	Финансовые корпорации	Государст- венное управление	Домашние хозяйства	Некоммерческие организации, обслуживающие домашние хозяйства	Итого по секторам
<b>2010</b>						
Сельское хозяйство, охота и лесное хозяйство	1178,3	-	141,1	6860,6	-	8180,1
Рыболовство, рыбоводство	5,3	-	-	34,0	-	39,4
Добыча полезных ископаемых	831,9	-	-	0,9	-	832,7
Обрабатывающие производства	800,4	-	38,7	153,0	-	992,1
Производство и распределение электроэнергии, газа и воды	477,4	-	-	0,4	-	477,8
Строительство	956,2	-	-	465,3	-	1421,5
Оптовая и розничная торговля, ремонт автотранспортных средств, мотоциклов, бытовых изделий и предметов личного пользования	595,6	-	-	929,4	-	1524,9
Гостиницы и рестораны	26,4	-	-	124,3	0,0	150,7
Транспорт и связь	1120,1	-	7,5	191,5	-	1319,1
Финансовая деятельность	-	125,5	-	0,1	-	125,6
Операции с недвижимым имуществом, аренда и предоставление услуг	863,8	-	99,2	375,7	-	1338,8
Государственное управление и обеспечение военной безопасности; обязательное социальное обеспечение	-	-	4095,3	-	-	4095,3
Образование	83,9	-	1717,2	0,6	0,3	1801,9
Здравоохранение и предоставление социальных услуг	151,8	-	1584,4	3,6	0,8	1740,6
Предоставление прочих коммунальных, социальных и персональных услуг	69,7	-	256,5	35,8	1,6	363,5
<b>Итого по видам деятельности</b>	<b>7160,8</b>	<b>125,5</b>	<b>7940,0</b>	<b>9175,2</b>	<b>2,7</b>	<b>24404,1</b>
<b>2011</b>						
Сельское хозяйство, охота и лесное хозяйство	1801,0	-	140,6	8700,7	-	10642,2
Рыболовство, рыбоводство	7,7	-	0,0	45,0	-	52,8
Добыча полезных ископаемых	858,7	-	0,0	1,5	-	860,2
Обрабатывающие производства	864,4	-	32,1	213,8	-	1110,4
Производство и распределение электроэнергии, газа и воды	624,8	-	0,0	0,1	-	624,9
Строительство	1364,8	-	0,0	305,5	-	1670,3
Оптовая и розничная торговля, ремонт автотранспортных средств, мотоциклов, бытовых изделий и предметов личного пользования	1031,4	-	0,0	1140,5	-	2171,8
Гостиницы и рестораны	63,2	-	0,0	123,3	0,1	186,6
Транспорт и связь	1055,3	-	7,6	197,7	-	1260,6
Финансовая деятельность	0,0	156,3	0,0	0,7	-	157,0
Операции с недвижимым имуществом, аренда и предоставление услуг	755,1	-	115,6	858,1	-	1728,8
Государственное управление и обеспечение военной безопасности; обязательное социальное обеспечение	0,0	-	4468,9	0,0	-	4468,9
Образование	138,9	-	1839,7	0,7	0,6	1979,9
Здравоохранение и предоставление социальных услуг	158,0	-	1857,1	3,7	0,8	2019,7
Предоставление прочих коммунальных, социальных и персональных услуг	80,9	-	272,4	29,5	1,8	384,5
<b>Итого по видам деятельности</b>	<b>8804,3</b>	<b>156,3</b>	<b>8734,0</b>	<b>11620,8</b>	<b>3,3</b>	<b>29318,7</b>

МАКРОЭКОНОМИЧЕСКИЕ ПОКАЗАТЕЛИ

Продолжение табл. 8.7

	Нефинансо- вые корпорации	Финансовые корпорации	Государст- венное управление	Домашние хозяйства	Некоммерческие организации, обслуживающие домашние хозяйства	Итого по секторам
<b>2012</b>						
Сельское хозяйство, охота и лесное хозяйство	1349,2	-	-	10329,4	-	11678,6
Рыболовство, рыбоводство	3,4	-	-	45,3	-	48,7
Добыча полезных ископаемых	1059,8	-	-	0,6	-	1060,4
Обрабатывающие производства	570,6	-	28,4	194,4	-	793,4
Производство и распределение электроэнергии, газа и воды	564,2	-	-	-	-	564,2
Строительство	2839,3	-	-	235,4	-	3074,7
Оптовая и розничная торговля, ремонт автотранспортных средств, мотоциклов, бытовых изделий и предметов личного пользования	1437,5	-	-	1378,5	-	2816,0
Гостиницы и рестораны	89,5	-	-	129,8	-	219,3
Транспорт и связь	3159,6	-	8,7	180,4	-	3348,7
Финансовая деятельность	-	258,7	-	0,8	-	259,5
Операции с недвижимым имуществом, аренда и предоставление услуг	646,4	-	77,5	585,2	-	1309,2
Государственное управление и обеспечение военной безопасности; обязательное социальное обеспечение	176,4	-	5466,8	-	-	5643,2
Образование	122,5	-	2128,3	26,3	1,1	2278,2
Здравоохранение и предоставление социальных услуг	176,2	-	2218,3	10,1	0,6	2405,2
Предоставление прочих коммунальных, социальных и персональных услуг	66,9	-	307,8	21,8	1,9	398,4
<b>Итого по видам деятельности</b>	<b>12261,5</b>	<b>258,7</b>	<b>10235,8</b>	<b>13138,1</b>	<b>3,7</b>	<b>35897,8</b>
<b>2013</b>						
Сельское хозяйство, охота и лесное хозяйство	1144,8	-	84,5	11994,9	-	13224,2
Рыболовство, рыбоводство	5,5	-	0,0	26,9	-	32,4
Добыча полезных ископаемых	1196,2	-	0,0	0,3	-	1196,5
Обрабатывающие производства	597,2	-	31,2	133,9	-	762,2
Производство и распределение электроэнергии, газа и воды	654,4	-	0,0	0,1	-	654,5
Строительство	3401,0	-	0,0	234,3	-	3635,3
Оптовая и розничная торговля, ремонт автотранспортных средств, мотоциклов, бытовых изделий и предметов личного пользования	1843,4	-	0,0	1765,0	-	3608,4
Гостиницы и рестораны	73,5	-	0,0	125,8	-	199,3
Транспорт и связь	3337,1	-	14,2	206,8	-	3558,1
Финансовая деятельность	0,0	118,6	0,0	0,0	-	118,6
Операции с недвижимым имуществом, аренда и предоставление услуг	864,1	-	65,1	991,3	-	1920,5
Государственное управление и обеспечение военной безопасности; обязательное социальное обеспечение	250,9	-	6119,5	0,0	-	6370,4
Образование	86,5	-	2618,0	26,7	1,0	2732,2
Здравоохранение и предоставление социальных услуг	142,1	-	2487,0	9,2	0,3	2638,6
Предоставление прочих коммунальных, социальных и персональных услуг	142,3	-	343,1	27,5	1,7	514,6
<b>Итого по видам деятельности</b>	<b>13738,9</b>	<b>118,6</b>	<b>11762,5</b>	<b>15542,8</b>	<b>3,0</b>	<b>41165,9</b>

МАКРОЭКОНОМИЧЕСКИЕ ПОКАЗАТЕЛИ

Продолжение табл. 8.7

	Нефинансо- вые корпорации	Финансовые корпорации	Государст- венное управление	Домашние хозяйства	Некоммерческие организации, обслуживающие домашние хозяйства	Итого по секторам
<b>2014</b>						
Сельское хозяйство, охота и лесное хозяйство	1294,8	-	157,2	13001,1	-	14453,0
Рыболовство, рыбоводство	17,2	-	-	27,0	-	44,2
Добыча полезных ископаемых	655,6	-	-	0,6	-	656,1
Обрабатывающие производства	495,6	-	34,5	106,1	-	636,2
Производство и распределение электроэнергии, газа и воды	633,2	-	-	0,2	-	633,3
Строительство	4628,0	-	-	599,9	-	5227,9
Оптовая и розничная торговля, ремонт автотранспортных средств, мотоциклов, бытовых изделий и предметов личного пользования	1798,9	-	-	1593,6	-	3392,5
Гостиницы и рестораны	72,8	-	-	119,0	-	191,8
Транспорт и связь	5519,4	-	12,9	230,0	-	5762,3
Финансовая деятельность	0,0	94,4	-	0,0	-	94,4
Операции с недвижимым имуществом, аренда и предоставление услуг	695,7	-	77,4	1015,2	-	1788,3
Государственное управление и обеспечение военной безопасности; обязательное социальное обеспечение	258,4	-	6460,0	0,0	-	6718,5
Образование	96,7	-	2846,0	38,6	1,0	2982,3
Здравоохранение и предоставление социальных услуг	194,1	-	2673,7	5,6	0,0	2873,4
Предоставление прочих коммунальных, социальных и персональных услуг	172,7	-	382,4	32,3	2,5	589,9
<b>Итого по видам деятельности</b>	<b>16533,1</b>	<b>94,4</b>	<b>12644,1</b>	<b>16769,1</b>	<b>3,6</b>	<b>46044,3</b>

**8.8. ФОРМИРОВАНИЕ ВАЛОВОГО РЕГИОНАЛЬНОГО ПРОДУКТА ПО ИСТОЧНИКАМ ДОХОДОВ**

(миллионов рублей)

	2005	2010	2011	2012	2013	2014
<b>Валовой региональный продукт в основных ценах</b>	<b>9685,7</b>	<b>24404,1</b>	<b>29318,7</b>	<b>35897,8</b>	<b>41165,9</b>	<b>46044,3</b>
в том числе:						
Оплата труда наемных работников (без учета скрытых оплаты труда и смешанных доходов)	4901,3	12210,8	13852,8	15991,4	18186,5	19349,9
Другие чистые налоги на производство	601,1	1025,8	785,4	562,8	651,4	754,5
другие налоги на производство	621,2	1025,8	785,4	562,8	651,4	754,5
другие субсидии на производство	20,1	-	-	-	-	-
Валовая прибыль экономики и валовые смешанные доходы	4183,3	11167,4	14680,5	19343,6	22328	25939,9

8.9. СЧЕТ ОБРАЗОВАНИЯ ДОХОДОВ ПО ВИДАМ ЭКОНОМИЧЕСКОЙ ДЕЯТЕЛЬНОСТИ

(миллионов рублей)

	Ресурсы		Использование	
	валовая добавленная стоимость	оплата труда наемных работников (без учета скрытых оплаты труда и смешанных доходов)	другие чистые налоги на производство	валовая прибыль экономики и валовые смешанные доходы
<b>2005</b>				
Сельское хозяйство, охота и лесное хозяйство	2563,0	515,9	-5,3	2052,3
Рыболовство, рыбоводство	15,5	6,7	1,1	7,6
Добыча полезных ископаемых	628,5	189,6	438,7	0,2
Обрабатывающие производства	193,2	74,4	11,3	107,4
Производство и распределение электроэнергии, газа и воды	426,3	349,0	46,9	30,4
Строительство	668,5	241,9	14,6	412,0
Оптовая и розничная торговля; ремонт автотранспортных средств, мотоциклов, бытовых изделий и предметов личного пользования	724,6	108,9	40,5	575,1
Гостиницы и рестораны	63,1	17,8	0,5	44,8
Транспорт и связь	902,3	476,9	37,4	387,9
Финансовая деятельность	10,1	2,3	0,0	7,9
Операции с недвижимым имуществом, аренда и предоставление услуг	557,7	249,6	10,8	297,3
Государственное управление и обеспечение военной безопасности; обязательное социальное обеспечение	1057,4	920,1	1,2	136,1
Образование	874,5	849,6	0,9	24,0
Здравоохранение и предоставление социальных услуг	822,7	740,1	0,3	82,3
Предоставление прочих коммунальных, социальных и персональных услуг	178,3	158,4	2,0	17,9
<b>Итого по видам деятельности</b>	<b>9685,7</b>	<b>4901,3</b>	<b>601,1</b>	<b>4183,3</b>
<b>2010</b>				
Сельское хозяйство, охота и лесное хозяйство	8180,1	909,2	62,0	7208,9
Рыболовство, рыбоводство	39,4	11,0	0,2	28,2
Добыча полезных ископаемых	832,7	233,2	635,5	-36,0
Обрабатывающие производства	992,1	272,6	33,9	685,6
Производство и распределение электроэнергии, газа и воды	477,8	706,7	39,3	-268,2
Строительство	1421,5	645,1	18,3	758,1
Оптовая и розничная торговля; ремонт автотранспортных средств, мотоциклов, бытовых изделий и предметов личного пользования	1524,9	515,8	55,4	953,8
Гостиницы и рестораны	150,7	45,7	0,7	104,3
Транспорт и связь	1319,1	501,5	37,5	780,1
Финансовая деятельность	125,6	56,0	0,5	69,2
Операции с недвижимым имуществом, аренда и предоставление услуг	1338,8	766,2	76,3	496,3
Государственное управление и обеспечение военной безопасности; обязательное социальное обеспечение	4095,3	3853,1	18,6	223,6
Образование	1801,9	1782,4	36,4	-16,8
Здравоохранение и предоставление социальных услуг	1740,6	1601,9	0,8	137,9
Предоставление прочих коммунальных, социальных и персональных услуг	363,5	310,5	10,5	42,4
<b>Итого по видам деятельности</b>	<b>24404,1</b>	<b>12210,8</b>	<b>1025,8</b>	<b>11167,4</b>

МАКРОЭКОНОМИЧЕСКИЕ ПОКАЗАТЕЛИ

Продолжение табл. 8.9

	Ресурсы	Использование		
	валовая добавленная стоимость	оплата труда наемных работников (без учета скрытых оплаты труда и смешанных доходов)	другие чистые налоги на производство	валовая прибыль экономики и валовые смешанные доходы
<b>2011</b>				
Сельское хозяйство, охота и лесное хозяйство	10642,2	936,9	46,8	9658,5
Рыболовство, рыбоводство	52,8	14,7	0,2	37,8
Добыча полезных ископаемых	860,2	312,6	337,3	210,4
Обрабатывающие производства	1110,4	308,0	47,1	755,4
Производство и распределение электроэнергии, газа и воды	624,9	889,8	54,1	-319,1
Строительство	1670,3	784,0	15,6	870,7
Оптовая и розничная торговля; ремонт автотранспортных средств, мотоциклов, бытовых изделий и предметов личного пользования	2171,8	737,8	45,7	1388,3
Гостиницы и рестораны	186,6	80,2	2,6	103,8
Транспорт и связь	1260,6	629,7	127,1	503,8
Финансовая деятельность	157,0	66,2	0,4	90,4
Операции с недвижимым имуществом, аренда и предоставление услуг	1728,8	602,6	27,9	1098,4
Государственное управление и обеспечение военной безопасности; обязательное социальное обеспечение	4468,9	4210,9	17,7	240,2
Образование	1979,9	2002,1	49,4	-71,6
Здравоохранение и предоставление социальных услуг	2019,7	1918,5	0,3	100,8
Предоставление прочих коммунальных, социальных и персональных услуг	384,5	358,7	13,2	12,7
<b>Итого по видам деятельности</b>	<b>29318,7</b>	<b>13852,8</b>	<b>785,4</b>	<b>14680,5</b>
<b>2012</b>				
Сельское хозяйство, охота и лесное хозяйство	11678,6	864,9	69,9	10743,9
Рыболовство, рыбоводство	48,7	13,1	0,2	35,3
Добыча полезных ископаемых	1060,4	85,4	7,8	967,1
Обрабатывающие производства	793,4	298,4	47,4	447,6
Производство и распределение электроэнергии, газа и воды	564,2	907,0	66,4	-409,2
Строительство	3074,7	1218,2	31,5	1825,0
Оптовая и розничная торговля; ремонт автотранспортных средств, мотоциклов, бытовых изделий и предметов личного пользования	2816,0	865,8	46,1	1904,1
Гостиницы и рестораны	219,3	77,9	2,0	139,4
Транспорт и связь	3348,7	699,3	166,6	2482,9
Финансовая деятельность	259,5	108,1	1,1	150,2
Операции с недвижимым имуществом, аренда и предоставление услуг	1309,2	589,8	61,6	657,9
Государственное управление и обеспечение военной безопасности; обязательное социальное обеспечение	5643,2	5318,8	34,7	289,7
Образование	2278,2	2265,5	20,7	-8,0
Здравоохранение и предоставление социальных услуг	2405,2	2311,7	1,2	92,3
Предоставление прочих коммунальных, социальных и персональных услуг	398,4	367,4	5,6	25,4
<b>Итого по видам деятельности</b>	<b>35897,8</b>	<b>15991,4</b>	<b>562,8</b>	<b>19343,6</b>



МАКРОЭКОНОМИЧЕСКИЕ ПОКАЗАТЕЛИ

Продолжение табл. 8.9

	Ресурсы		Использование	
	валовая добавленная стоимость	оплата труда наемных работников (без учета скрытых оплаты труда и смешанных доходов)	другие чистые налоги на производство	валовая прибыль экономики и валовые смешанные доходы
<b>2013</b>				
Сельское хозяйство, охота и лесное хозяйство	13224,2	895,1	72,5	12256,7
Рыболовство, рыбоводство	32,4	10,0	0,1	22,4
Добыча полезных ископаемых	1196,5	184,6	43,9	968,0
Обрабатывающие производства	762,2	273,8	44,4	444,1
Производство и распределение электроэнергии, газа и воды	654,5	644,3	70,8	-60,6
Строительство	3635,3	1910,2	23,4	1701,7
Оптовая и розничная торговля; ремонт автотранспортных средств, мотоциклов, бытовых изделий и предметов личного пользования	3608,4	881,7	23,2	2703,5
Гостиницы и рестораны	199,3	76,7	1,6	121,0
Транспорт и связь	3558,1	832,7	246,4	2479,1
Финансовая деятельность	118,6	62,3	0,3	56,0
Операции с недвижимым имуществом, аренда и предоставление услуг	1920,5	535,6	79,5	1305,4
Государственное управление и обеспечение военной безопасности; обязательное социальное обеспечение	6370,4	6077,1	30,2	263,1
Образование	2732,2	2786,9	11,0	-65,7
Здравоохранение и предоставление социальных услуг	2638,6	2588,8	0,3	49,5
Предоставление прочих коммунальных, социальных и персональных услуг	514,6	427,0	3,9	83,8
<b>Итого по видам деятельности</b>	<b>41165,9</b>	<b>18186,5</b>	<b>651,4</b>	<b>22328,0</b>
<b>2014</b>				
Сельское хозяйство, охота и лесное хозяйство	14453,0	878,7	49,4	13525,0
Рыболовство, рыбоводство	44,2	14,8	0,4	29,1
Добыча полезных ископаемых	656,1	200,1	16,0	440,1
Обрабатывающие производства	636,2	278,8	68,0	289,4
Производство и распределение электроэнергии, газа и воды	633,3	1099,0	91,6	-557,2
Строительство	5227,9	1792,8	20,3	3414,7
Оптовая и розничная торговля; ремонт автотранспортных средств, мотоциклов, бытовых изделий и предметов личного пользования	3392,5	868,6	22,7	2501,2
Гостиницы и рестораны	191,8	78,6	1,5	111,7
Транспорт и связь	5762,3	953,4	350,0	4458,9
Финансовая деятельность	94,4	46,6	0,2	47,6
Операции с недвижимым имуществом, аренда и предоставление услуг	1788,3	549,6	89,5	1149,1
Государственное управление и обеспечение военной безопасности; обязательное социальное обеспечение	6718,5	6417,9	14,1	286,5
Образование	2982,3	2864,7	17,7	99,9
Здравоохранение и предоставление социальных услуг	2873,4	2826,0	0,3	47,1
Предоставление прочих коммунальных, социальных и персональных услуг	589,9	480,1	13,0	96,8
<b>Итого по видам деятельности</b>	<b>46044,3</b>	<b>19349,9</b>	<b>754,5</b>	<b>25939,9</b>

**8.10. РАСХОДЫ НА КОНЕЧНОЕ ПОТРЕБЛЕНИЕ И ФАКТИЧЕСКОЕ КОНЕЧНОЕ ПОТРЕБЛЕНИЕ**

(миллионов рублей)

	2000	2005	2010	2011	2012	2013	2014
<b>Расходы на конечное потребление - всего</b>	<b>3423,1</b>	<b>11417,7</b>	<b>28239,7</b>	<b>35393</b>	<b>40362,5</b>	<b>43845,1</b>	<b>46680,0</b>
в том числе:							
расходы на конечное потребление государственного управления	559,8	1771,1	5489,7	6057,6	7037,3	7839,2	7955,3
фактическое конечное потребление домашних хозяйств	2863,3	9646,5	22750,0	29335,4	33325,2	36005,8	38724,7
в том числе:							
расходы на конечное потребление домашних хозяйств	2040,5	7082,5	17408,3	23201,2	26292,3	28312,6	30299,8
социальные трансферты в натуральной форме	822,8	2564,0	5341,7	6134,2	7032,9	7693,2	8424,9

**ОСНОВНЫЕ ФОНДЫ**

**8.11. НАЛИЧИЕ И ДВИЖЕНИЕ ОСНОВНЫХ ФОНДОВ**

(по полной учетной стоимости; миллионов рублей)

	2000	2005	2010	2011	2012	2013	2014	2015
Наличие основных фондов на начало года	23312	49581	115495	103990	107628	117782	134157	152902
Ввод в действие новых основных фондов	855	9896	4784	4348	5626	6279	10806	19258
Поступление основных фондов из прочих источников	1056	2523	4382	8081	8863	4594	5745	6568
Ликвидировано основных фондов	355	342	443	743	768	610	1369	1043
Выбытие основных фондов по прочим причинам	648	3173	4618	7737	9656	4971	5706	6482
Наличие основных фондов на конец года	24220	58485	119600	113426	113022	124357	151392	175274

**8.12. ОСНОВНЫЕ ФОНДЫ ПО ВИДАМ ЭКОНОМИЧЕСКОЙ ДЕЯТЕЛЬНОСТИ**

(на конец года; по полной учетной стоимости; миллионов рублей)

	2005	2010	2011	2012	2013	2014	2015
<b>Всего</b>	<b>58485</b>	<b>119600</b>	<b>113426</b>	<b>113022</b>	<b>124357</b>	<b>151392</b>	<b>175274</b>
в том числе по видам экономической деятельности							
Сельское хозяйство, охота и лесное хозяйство	5118	9448	9227	10419	11051	10588	11586
Рыболовство, рыбоводство	23	25	26	3	5	4	7
Добыча полезных ископаемых	1249	943	885	854	686	595	1455
Обрабатывающие производства	651	565	535	544	572	411	455
Производство и распределение электроэнергии, газа и воды	3573	5226	5890	7057	8492	7355	8193
Строительство	288	450	405	479	1724	1171	955
Оптовая и розничная торговля, ремонт автотранспортных средств, мотоциклов, бытовых изделий и предметов личного пользования	447	1269	1567	1787	2201	916	944
Гостиницы и рестораны	59	616	1028	1039	1306	850	751
Транспорт и связь	30953	66536	63680	59740	62573	92818	111029
Финансовая деятельность	92	592	623	953	1044	1034	699
Операции с недвижимым имуществом, аренда и предоставление услуг	8468	16073	11580	12483	14226	14504	14765
Государственное управление и обеспечение военной безопасности, обязательное социальное обеспечение	3269	6233	6252	5911	7507	9512	11063
Образование	2264	7530	7382	7222	7519	5135	5597
Здравоохранение и предоставление социальных услуг	1435	2954	3277	3446	3967	5044	5202
Предоставление прочих коммунальных, социальных и персональных услуг	596	1140	1069	1089	1484	1455	2573

**8.13. ИНДЕКСЫ ФИЗИЧЕСКОГО ОБЪЕМА ОСНОВНЫХ ФОНДОВ ПО ВИДАМ ЭКОНОМИЧЕСКОЙ ДЕЯТЕЛЬНОСТИ**

(в сопоставимых ценах; в процентах к предыдущему году)

	2005	2010	2011	2012	2013	2014
<b>Всего</b>	<b>104,5</b>	<b>101,4</b>	<b>101,7</b>	<b>101,4</b>	<b>101,9</b>	<b>103,5</b>
в том числе по видам экономической деятельности						
Сельское хозяйство, охота и лесное хозяйство	98,2	99,1	100,6	99,6	100,3	100,0
Рыболовство, рыбоводство	100,0	100	94,8	46,6	103,1	100,0
Добыча полезных ископаемых	105,1	99	95,3	93,2	93,0	100,4
Обрабатывающие производства	97,4	100,7	90,8	104,7	101,3	100,5
Производство и распределение электроэнергии, газа и воды	99,6	101,2	103,8	107,8	107,8	101,2
Строительство	99,1	101,7	100,2	100,6	100,9	100,4
Оптовая и розничная торговля, ремонт автотранспортных средств, мотоциклов, бытовых изделий и предметов личного пользования	95,8	125,1	110	90,4	105,3	105,2
Гостиницы и рестораны	101,4	110,8	101	100,2	101,6	99,0
Транспорт и связь	110,4	101,3	103,6	103,1	100,4	107,8
Финансовая деятельность	104,4	125	103,3	106,3	127,6	104,3
Операции с недвижимым имуществом, аренда и предоставление услуг	101,1	101,7	101	101,5	101,2	101,2
Государственное управление и обеспечение военной безопасности, обязательное социальное обеспечение	107,9	103,6	96,7	98,3	111,0	101,5
Образование	97,9	102,2	97,4	95,8	97,4	100,0
Здравоохранение и предоставление социальных услуг	102,2	106,1	105,6	100,7	103,4	108,0
Предоставление прочих коммунальных, социальных и персональных услуг	100,0	98,9	99	101,3	104,6	102,8

**8.14. КОЭФФИЦИЕНТЫ ОБНОВЛЕНИЯ И ВЫБИТИЯ ОСНОВНЫХ ФОНДОВ ПО ВИДАМ ЭКОНОМИЧЕСКОЙ ДЕЯТЕЛЬНОСТИ**

(в сопоставимых ценах; в процентах)

	2005	2010	2011	2012	2013	2014
<b>Коэффициент обновления</b> (ввод в действие основных фондов, в процентах от наличия основных фондов на конец года)						
<b>Всего</b>	<b>7,8</b>	<b>2,0</b>	<b>2,5</b>	<b>2,9</b>	<b>2,9</b>	<b>5,0</b>
в том числе по видам экономической деятельности						
Сельское хозяйство, охота и лесное хозяйство	1,7	1,5	2,6	4,3	2,9	6,2
Рыболовство, рыбоводство	-	-	-	3	3,0	-
Добыча полезных ископаемых	5,1	1,3	1,3	0,5	0,2	0,6
Обрабатывающие производства	7,8	1,0	2,4	5,1	1,4	2,2
Производство и распределение электроэнергии, газа и воды	0,4	1,2	1,8	4,3	6,5	0,9
Строительство	1,0	0,9	0,2	0,2	0,8	0,3
Оптовая и розничная торговля, ремонт автотранспортных средств, мотоциклов, бытовых изделий и предметов личного пользования	10,8	20,3	14,9	6,0	4,6	4,6
Гостиницы и рестораны	1,3	9,8	0,7	0,3	0,3	0,1
Транспорт и связь	14,6	1,4	1,9	2,6	1,9	8,2
Финансовая деятельность	5,6	10,0	7,2	10,2	3,7	4,0
Операции с недвижимым имуществом, аренда и предоставление услуг	1,4	1,8	2,5	2,4	2,5	3,1
Государственное управление и обеспечение военной безопасности, обязательное социальное обеспечение	10,7	4,1	2,2	1,8	3,0	1,9
Образование	1,2	3,1	0,7	1,4	2,6	2,2
Здравоохранение и предоставление социальных услуг	3,4	7,7	6,3	4,3	9,3	4,7
Предоставление прочих коммунальных, социальных и персональных услуг	1,6	0,7	0,4	0,3	2,3	2,9

МАКРОЭКОНОМИЧЕСКИЕ ПОКАЗАТЕЛИ

Продолжение табл. 8.14

	2005	2010	2011	2012	2013	2014
<b>Коэффициент выбытия</b> (ликвидация основных фондов, в процентах от наличия основных фондов на начало года)						
<b>Всего</b>	<b>1,0</b>	<b>0,6</b>	<b>1,1</b>	<b>1,0</b>	<b>0,7</b>	<b>1,2</b>
в том числе по видам экономической деятельности						
Сельское хозяйство, охота и лесное хозяйство	2,7	2,3	3,9	3,5	2,3	3,2
Рыболовство, рыбоводство	-	-	-	-	-	-
Добыча полезных ископаемых	0,4	0,2	0,1	0,1	-	0,1
Обрабатывающие производства	0,4	-	1,4	0,7	0,6	0,5
Производство и распределение электроэнергии, газа и воды	0,7	0,4	0,1	0,2	0,2	0,5
Строительство	2,1	0,3	0,1	-	-	0,1
Оптовая и розничная торговля, ремонт автотранспортных средств, мотоциклов, бытовых изделий и предметов личного пользования	0,2	-	0,1	-	0	0,1
Гостиницы и рестораны	-	-	-	-	-	-
Транспорт и связь	0,4	0,3	0,6	0,3	0,1	1,3
Финансовая деятельность	-	-	0,8	1,6	0,2	1,3
Операции с недвижимым имуществом, аренда и предоставление услуг	0,6	0,1	0,1	0,7	0,7	0,7
Государственное управление и обеспечение военной безопасности, обязательное социальное обеспечение	2,1	0,5	1,7	0,5	0,6	0,4
Образование	1,3	0,3	0,7	0,4	0,7	0,6
Здравоохранение и предоставление социальных услуг	1,7	2,4	1,2	2,6	1,8	1,0
Предоставление прочих коммунальных, социальных и персональных услуг	0,9	1,4	1,3	0,2	0,6	0,3

**8.15. СТЕПЕНЬ ИЗНОСА ОСНОВНЫХ ФОНДОВ ПО ВИДАМ ЭКОНОМИЧЕСКОЙ ДЕЯТЕЛЬНОСТИ**

(на конец года; в процентах)

	2005	2010	2011	2012	2013	2014	2015
<b>Всего</b>	<b>37,8</b>	<b>48,6</b>	<b>53,7</b>	<b>54,9</b>	<b>53,2</b>	<b>54,2</b>	<b>46,1</b>
в том числе по видам экономической деятельности							
Сельское хозяйство, охота и лесное хозяйство	45,3	45,7	44,4	44,2	47,6	42,8	42,0
Рыболовство, рыбоводство	30,4	40,0	30,8	0,0	40,0	25,0	44,3
Добыча полезных ископаемых	61,2	67,0	63,1	80,0	83,2	33,5	33,6
Обрабатывающие производства	36,6	52,2	56,2	58,8	60,0	46,7	43,9
Производство и распределение электроэнергии, газа и воды	55,3	56,8	55,3	48,8	45,6	32,3	33,0
Строительство	37,8	37,8	41,6	61,1	70,4	71,1	59,3
Оптовая и розничная торговля, ремонт автотранспортных средств, мотоциклов, бытовых изделий и предметов личного пользования	27,1	21,4	19,1	17,9	21,6	24,1	28,2
Гостиницы и рестораны	30,5	40,6	44	44,5	46,3	30,0	32,0
Транспорт и связь	35,0	50,6	57,9	61	57,0	61,0	48,6
Финансовая деятельность	16,3	21,1	22,3	34,4	36,7	50,5	44,9
Операции с недвижимым имуществом, аренда и предоставление услуг	26,9	28,2	34,1	34,8	35,6	31,2	30,1
Государственное управление и обеспечение военной безопасности, обязательное социальное обеспечение	44,8	48,4	50,3	50	52,1	55,2	54,1
Образование	44,0	72,1	72,2	70,9	71,5	62,3	57,3
Здравоохранение и предоставление социальных услуг	48,3	59,2	58	57,3	58,2	52,4	53,5
Предоставление прочих коммунальных, социальных и персональных услуг	44,8	62,0	65,1	71,4	69,5	50,9	29,9

**ОСНОВНЫЕ ФОНДЫ В РАЙОНАХ РЕСПУБЛИКИ КАЛМЫКИЯ**

**8.16. НАЛИЧИЕ ОСНОВНЫХ ФОНДОВ КОММЕРЧЕСКИХ ОРГАНИЗАЦИЙ<sup>1)</sup>**

(на конец года; по полной учетной стоимости; млн.рублей)

	2000	2005	2010	2011	2012	2013	2014	2015
<b>Республика Калмыкия</b>	<b>11953,0</b>	<b>28831,0</b>	<b>49196,1</b>	<b>54206,4</b>	<b>56987,9</b>	<b>61762,9</b>	<b>75420,5</b>	<b>94106,6</b>
Городовиковский	394,0	260,0	249	265,2	259,2	246,9	143,6	176,3
Ики-Бурульский	268,0	81,1	56,1	46,8	46,2	21,8	20,6	6,9
Лаганский	567,0	586,4	560,5	577,9	538,2	397,9	405,4	617
Малодербетовский	675,0	153,7	166,2	240,2	222,8	280,8	295,9	48,7
Октябрьский	919,0	299,4	297,5	299,6	317,1	328,1	316,5	246,9
Кетченеровский	346,0	248,1	367,5	402,4	442	493,9	368,4	385,3
Приютненский	389,0	183,3	134,2	145	167,3	158,2	146,3	88,4
Сарпинский	874,0	420,1	370,6	237,9	253,8	264,9	228,6	219,6
Целинный	477,0	252,8	53,9	51	60,5	55,0	57,0	56,1
Черноземельский	892,0	18938,8	38465,2	42203,7	43766,6	45772,0	57916,8	75309,4
Юстинский	505,0	254,5	863,9	1049,1	312,7	565,2	575,9	698,1
Яшалтинский	760,0	567,8	417,9	445,7	451,9	380,6	332,5	260,4
Яшкульский	1091,0	312,7	368,9	375,3	404,1	380,8	347,8	292,4
г. Элиста	3796,0	6272,3	6824,9	7866,6	9745,5	12416,8	14265,2	15701,1

**8.17. ТЕМП РОСТА ОСНОВНЫХ ФОНДОВ КОММЕРЧЕСКИХ ОРГАНИЗАЦИЙ<sup>1)</sup>**

(в процентах к предыдущему году)

	2000	2005	2010	2011	2012	2013	2014	2015
<b>Республика Калмыкия</b>	<b>102,9</b>	<b>169,0</b>	<b>102,1</b>	<b>103,4</b>	<b>102,9</b>	<b>101,4</b>	<b>109,1</b>	<b>119,1</b>
Городовиковский	110,4	97,5	106,8	106,5	100	93,7	106,7	111,4
Ики-Бурульский	98,2	68,2	90,6	90,6	98,7	93,9	94,6	25,2
Лаганский	98,6	104,4	91,3	102,6	100,6	72,2	101,2	103,8
Малодербетовский	100,3	81,8	109,5	144,6	86,2	121,1	95,4	106,9
Октябрьский	99,4	100,7	112,6	100,7	105,8	101,2	98,6	90,0
Кетченеровский	107,5	111,4	108,7	107,3	101,3	129,7	104,5	98,7
Приютненский	98,0	97,1	111,4	108	115,5	94,6	92,5	107,9
Сарпинский	102,1	99,7	111,2	100	106,7	98,3	95,5	96,8
Целинный	96,2	92,9	94,4	124,5	124,7	90,4	103,7	98,4
Черноземельский	126,3	251,2	100,5	100,6	102,3	99,9	110,1	123,3
Юстинский	102,4	107,0	155,4	139	29,8	185,9	101,9	130,1
Яшалтинский	100,8	93,2	103,3	106,6	101,4	93,5	104,4	107,8
Яшкульский	99,4	103,4	85,4	101,7	107,7	91,1	99,5	106,7
г. Элиста	102,7	107,6	107,6	113,5	115,7	122,2	108,1	105,3

**8.18. КОЭФФИЦИЕНТЫ ОБНОВЛЕНИЯ И ВЫБИТИЯ  
ОСНОВНЫХ ФОНДОВ КОММЕРЧЕСКИХ ОРГАНИЗАЦИЙ<sup>1)</sup>**

(в процентах)

	2000	2005	2010	2011	2012	2013	2014	2015
<b>Коэффициент обновления</b> (ввод в действие основных фондов, в процентах от наличия основных фондов на конец года)								
<b>Республика Калмыкия</b>	<b>3,8</b>	<b>43,0</b>	<b>3,9</b>	<b>3,7</b>	<b>4,7</b>	<b>4,7</b>	<b>9,0</b>	<b>17,0</b>
Городовиковский	12,9	7,9	3,4	11,1	4,1	1,2	14,6	12,4
Ики-Бурульский	-	5,2	4,1	1,4	4,7	-	-	-
Лаганский	5,5	22,3	3,5	3,8	3,6	1,9	0,1	1,2
Малодербетовский	-	7,4	14,7	33,1	13,6	8,1	10,2	4,4
Октябрьский	-	5,6	12,4	5,5	7,7	3,1	2,9	2,1
Кетченеровский	0,9	15,5	18,9	13,4	14,7	15,5	16,0	9,4
Приютненский	0,5	6,6	19,4	13,0	6,1	4,7	4,2	6,2
Сарпинский	0,2	4,9	14,6	5,1	12,6	6,1	3,0	2,0
Целинный	1,0	7,0	2,4	8,9	9,8	3	1,6	1,5
Черноземельский	21,4	60,5	0,9	1,1	1,4	0,5	9,6	20,1
Юстинский	0,2	11,0	38,8	49,5	65,7	52,9	12,3	25,0
Яшалтинский	1,2	3,7	7,0	9,5	5,4	5,1	7,2	12,8
Яшкульский	0,3	8,3	17,6	18,5	17,3	9,8	20,4	19,4
г. Элиста	4,2	9,5	13,3	7,3	16,2	17,4	7,0	3,9

<sup>1)</sup> Без субъектов малого предпринимательства.

МАКРОЭКОНОМИЧЕСКИЕ ПОКАЗАТЕЛИ

Продолжение табл. 8.18

	2000	2005	2010	2011	2012	2013	2014	2015
<b>Коэффициент выбытия</b> (ликвидация основных фондов, в процентах от наличия основных фондов на начало года)								
<b>Республика Калмыкия</b>	<b>2,0</b>	<b>1,1</b>	<b>0,4</b>	<b>0,5</b>	<b>0,4</b>	<b>0,3</b>	<b>1,3</b>	<b>0,3</b>
Городовиковский	3,1	1,7	5,8	1,7	2,6	0,7	11,6	0,0
Ики-Бурульский	2,6	1,8	6,0	-	0,8	1,9	6,4	5,6
Лаганский	2,8	0,4	0,6	0,2	-	-	0,2	0,0
Малодербетовский	1,5	13,1	2,0	4,9	0,6	3,2	4,0	-
Октябрьский	0,4	1,5	1,7	2,8	-	0,3	0,1	0,2
Кетченеровский	0,9	0,8	11,2	6,4	5,7	6,7	12,2	9,7
Приютненский	1,3	6,2	4,3	3,6	4,7	2,5	2,5	0,7
Сарпинский	1,2	2,0	1,1	1,0	5,2	0,5	6,9	7,1
Целинный	6,5	2,5	3,2	-	3,7	2,6	0,3	0,9
Черноземельский	1,4	0,1	0,1	0,2	0,2	0,0	1,2	0,1
Юстинский	1,6	2,7	2,5	2,1	2,4	8,9	6,7	2,5
Яшалтинский	2,9	1,6	0,5	0,4	1,0	1,8	0,7	1,7
Яшукульский	3,1	3,6	8,9	10,5	7,9	6,7	2,1	7,2
г. Элиста	1,8	1,4	0,7	0,4	0,3	0,4	0,8	0,3

**8.19. СТЕПЕНЬ ИЗНОСА ОСНОВНЫХ ФОНДОВ КОММЕРЧЕСКИХ ОРГАНИЗАЦИЙ<sup>1)</sup>**

(на конец года; в процентах)

	2000	2005	2010	2011	2012	2013	2014	2015
<b>Республика Калмыкия</b>	<b>36,9</b>	<b>35,3</b>	<b>42,3</b>	<b>44,9</b>	<b>48,2</b>	<b>49,1</b>	<b>49,3</b>	<b>44,3</b>
Городовиковский	46,7	52,7	58,9	57,8	62,5	65,6	60,0	47,2
Ики-Бурульский	25,4	40,8	52,4	47,8	47,5	56,9	54,1	12,6
Лаганский	20,1	26,3	21,9	25,4	28,3	13,9	19,5	24,9
Малодербетовский	26,5	57,6	50,0	36,0	43,3	44,6	46,7	43,2
Октябрьский	44,9	41,7	39,6	41,5	42,0	44,7	48,2	56,1
Кетченеровский	28,6	30,2	22,0	25,6	23,4	21,8	25,4	28,3
Приютненский	47,3	57,7	55,2	52,7	48,5	53,8	61,4	60,2
Сарпинский	21,3	50,9	56,5	51,8	51,4	54,9	61,8	68,0
Целинный	52,4	50,0	41,8	49,0	58,0	71,3	78,4	83,7
Черноземельский	28,5	31,2	44,5	47,8	51,9	54,1	52,1	44,9
Юстинский	24,4	31,6	16,7	7,8	18,6	10,2	11,7	10,2
Яшалтинский	50,0	53,0	47,4	48,4	50,5	52,5	53,2	47,9
Яшукульский	15,5	40,6	33,8	34,2	35,2	40,7	38,6	32,6
г. Элиста	47,5	43,0	34,6	36,2	34,9	34,2	40,5	43,3

<sup>1)</sup> Без субъектов малого предпринимательства.

## МЕТОДОЛОГИЧЕСКИЕ ПОЯСНЕНИЯ

**Система национальных счетов**, реализуемая в Российской Федерации, основана на методологических положениях, разработанных совместно ООН, МВФ, Всемирным банком, ОЭСР и Евростатом и принятых в 1993 г. Она построена с учетом специфики организации и функционирования экономики страны, находящейся на переходном этапе к рыночным отношениям.

Суть системы национальных счетов сводится к формированию обобщающих показателей развития экономики на различных стадиях процесса воспроизводства и взаимной увязке этих показателей между собой. Каждой стадии воспроизводства соответствует специальный счет или группа счетов. Таким образом, имеется возможность проследить движение стоимости произведенных товаров и услуг, а также добавленной стоимости от производства до использования.

К региональным показателям системы национальных счетов относятся валовой региональный продукт (валовая добавленная стоимость) в основных ценах, отдельные элементы счета использования доходов и счета образования доходов.

**Валовой региональный продукт (ВРП)** – обобщающий показатель экономической деятельности региона, характеризующий процесс производства товаров и услуг для конечного использования. Одновременно ВРП представляет собой **валовую добавленную стоимость**, созданную резидентами региона, и определяется как разница между выпуском и промежуточным потреблением.

**Основная цена** – цена, получаемая производителем за единицу товара или услугу, без налогов на продукты, но включая субсидии на продукты.

**Индекс физического объема** валового регионального продукта – относительный показатель, характеризующий изменение объема валового регионального продукта в текущем периоде по сравнению с базисным. Этот индекс показывает насколько увеличился физический объем ВРП (т.е. исключается влияние изменения цен).

**Индекс-дефлятор ВРП** - отношение ВРП, исчисленного в фактически действовавших ценах, к объему ВРП, исчисленного в постоянных ценах базисного периода. В отличие от индекса цен на товары и услуги индекс-дефлятор ВРП рассчитывается по структуре веса отчетного периода, характеризует суммарное изменение цен на добавленную стоимость.

**Счет производства** отражает операции, относящиеся непосредственно к процессу производства, в этом счете определяется валовая добавленная стоимость.

**Выпуск** товаров и услуг представляет собой суммарную стоимость товаров и услуг, являющихся результатом производственной деятельности единиц-резидентов экономики в отчетном периоде.

**Промежуточное потребление** состоит из стоимости товаров и услуг, которые трансформируются или полностью потребляются в процессе производства в отчетном периоде. Потребление основного капитала не входит в состав промежуточного потребления.

**Институциональный сектор** – совокупность институциональных единиц, однородных с точки зрения функций, выполняемых ими в экономическом процессе, а также источников финансирования.

**Сектор нефинансовых корпораций** включает институциональные единицы, основной функцией которых является производство товаров и нефинансовых услуг с целью продажи их на рынке и получения прибыли. Затраты на производство возмещаются из выручки от реализации.

**Сектор финансовых корпораций** включает все корпорации и квазикорпорации, основной функцией которых является оказание услуг финансового посредничества или вспомогательная финансовая деятельность.

**Сектор государственного управления** объединяет институциональные единицы, выполняющие функции органов государственного управления в качестве основного вида деятельности. В сектор государственного управления входят бюджетные организации: министерства, службы, агентства, школы, больницы, организации культуры и т.п., а также государственные внебюджетные фонды.

**Сектор домашних хозяйств** представляет собой совокупность домашних хозяйств, основными функциями которых является потребление товаров и услуг, а также производство товаров и услуг для реализации и собственного использования.

**Сектор некоммерческих организаций, обслуживающих домашние хозяйства**, объединяет нерыночные некоммерческие организации, финансируемые и контролируемые домашними хозяйствами.

**Счет образования доходов** является составной частью счета первичного распределения доходов. Он показывает, в каких институциональных секторах и отраслях происходит возникновение (образование) доходов.

**Оплата труда наемных работников** представляет собой вознаграждение в денежной или натуральной форме, выплачиваемое работодателем наемному работнику за работу, выполненную в отчетном периоде. Она учитывается на основе начисленных сумм и включает в себя фактические и условно исчисленные отчисления на социальное страхование, налоги на доходы и другие выплаты, которые подлежат уплате наемными работниками.

**Другие налоги на производство** – это налоги, связанные с использованием факторов производства (труда, земли, капитала), а также платежи за лицензии и разрешение заниматься какой-либо деятельностью или другие обязательные платежи, уплата которых необходима для деятельности производящей единицы-резидента. Они не включают любые налоги на прибыль или иные доходы, получаемые предприятием. К другим налогам на производство относятся: налог на имущество предприятий, транспортный налог (юридических лиц и индивидуальных предпринимателей), налоги на землю, налоги, взимаемые в зависимости от фонда оплаты труда, лицензионные сборы и некоторые другие. Термин «чистые» означает, что налоги показаны за вычетом соответствующих субсидий.

**Валовая прибыль экономики и валовые смешанные доходы** представляют собой ту часть валового внутреннего продукта, которая остается у производителей после вычета расходов, связанных с оплатой труда наемных работников, и чистых налогов на производство и импорт. Эта статья измеряет прибыль (или убыток), полученную от производства, до учета выплаты или получения доходов от собственности.

**Конечное потребление** складывается из расходов на конечное потребление домашних хозяйств, расходов государственных учреждений на индивидуальные товары и услуги и на коллективные услуги, расходов на конечное потребление некоммерческих организаций, обслуживающих домашние хозяйства. Такая группировка показывает, кто финансирует расходы на конечное потребление. Фактическое конечное потребление товаров и услуг для домашних хозяйств включает их расходы на покупку потребительских товаров и услуг, а также стоимость потребления товаров и услуг в натуральной форме – произведенных для себя, полученных в качестве оплаты труда и в виде социальных трансфертов от государственных учреждений и некоммерческих организаций, обслуживающих домашние хозяйства.

**Расходы на конечное потребление домашних хозяйств** включают расходы домашних хозяйств на приобретение потребительских товаров и услуг во всех торговых предприятиях, на городских рынках и через неорганизованную (уличную) торговлю, предприятиях бытового и жилищно-коммунального обслуживания, пассажирского транспорта, связи, гостиницах,

учреждениях культуры, здравоохранения, образования, а также стоимость товаров и услуг, потребленных в натуральной форме – произведенных для собственного конечного использования (сельскохозяйственная продукция личных подсобных хозяйств, условно исчисленные услуги по проживанию в собственном жилище) и полученных в качестве оплаты труда и гуманитарной помощи.

**Расходы государственного управления на индивидуальные товары и услуги** состоят из расходов сектора государственного управления на потребительские товары и услуги, предназначенные для индивидуального потребления. Такие расходы финансируются за счет государственного бюджета и внебюджетных фондов из средств, полученных в результате сбора налогов и из других доходов государства. В эти расходы включаются расходы предприятий и организаций, оказывающих бесплатные (для населения) услуги в области образования, здравоохранения, культуры.

**Расходы государственного управления на коллективные услуги.** Этот показатель отличается от предыдущего тем, что в нем учитываются услуги, оказываемые за счет государственного бюджета предприятиями и организациями, которые удовлетворяют потребности не отдельных домохозяйств, а общества в целом (расходы на государственное управление и обеспечение военной безопасности, а также расходы на нерыночную науку, услуги организаций, обслуживающих сельское хозяйство и др.).

**Расходы на конечное потребление НКООДХ** – расходы общественных организаций, в отношении которых условно считается, что они предоставляют только индивидуальные товары и услуги. Сюда же включаются бесплатные услуги (социального характера), оказываемые коммерческими предприятиями и организациями своим работникам.

**Основные фонды** составляют важнейшую часть национального богатства. Основные фонды – произведенные активы, подлежащие использованию неоднократно или постоянно в течение длительного периода, но не менее одного года, для производства товаров, оказания рыночных и нерыночных услуг, для управленческих нужд либо для представления другим организациям за плату во временное владение и пользование или во временное пользование.

К основным фондам относятся здания, сооружения, машины и оборудование (рабочие силовые и информационные), транспортные средства, рабочий и продуктивный скот, многолетние насаждения, другие виды основных фондов.

Данные о наличии основных фондов приводятся по **полной учетной стоимости**. Она равна сумме учитываемых в бухгалтерских балансах организаций остаточной балансовой стоимости основных фондов и величины накопленного износа. Эта стоимость отражает наличие основных фондов без учета постепенной утраты их потребительских свойств в процессе эксплуатации.

**Остаточная балансовая стоимость основных фондов**, учитываемая в бухгалтерских балансах организаций, отражает постепенную утрату их потребительских свойств в размере накопленного износа.

Полная учетная и остаточная балансовая стоимость основных фондов учитывается, как правило, в смешанных ценах, так как часть инвентарных объектов отражается в балансах организаций по восстановительной стоимости на момент последней проведенной переоценки, а другая часть, не проходившая переоценку, – в ценах приобретения.

Аналогичные стоимостные показатели рассчитываются по основным фондам, состоящим в собственности физических лиц.

**Переоценка основных фондов** – изменение полной учетной и остаточной балансовой стоимости основных фондов с целью устранения их смешанной оценки в ценах разных периодов и определения их реальной восстановительной стоимости. Полная восстановительная стоимость основных фондов – это полная стоимость затрат на замену имеющихся основных фондов аналогичными или новыми объектами, определенных по ценам и тарифам, существующим на дату переоценки. Остаточная восстановительная стоимость – это полная восстановительная стоимость, уменьшенная на величину накопленного износа, также пересчитанного в цены, существующие на дату переоценки.

В 1992-1998 гг., в условиях высоких темпов инфляции, переоценки основных фондов проводились регулярно, как правило, с годичной периодичностью, в соответствии с постановлениями Правительства Российской Федерации. В последние годы они проводятся в добровольном порядке, по усмотрению организаций, в соответствии с положением о бухгалтерском учете основных средств.

Переоценки основных фондов бюджетных учреждений проводились по состоянию на 01.01.2003 г. и 01.01.2007 г. по распоряжению Правительства Российской Федерации. Порядком проведения этой переоценки предусмотрено периодическое проведение такой переоценки в соответствии с уровнем инфляции. В 1994-2010 гг. переоценка проводилась на начало года, 2011 г. переоценка могла быть проведена как на начало, так и на конец отчетного года. С 2012 г. по решению организации переоценка может проводиться только на конец года. Коэффициенты обновления и выбытия рассчитаны в сопоставимых ценах (в качестве сопоставимых приняты цены 2000г.).

**Степень износа основных фондов** - отношение накопленного к определенной дате износа имеющихся основных фондов (разницы их полной учетной и остаточной балансовой стоимости) к полной учетной стоимости этих основных фондов на ту же дату, в процентах.

Износ основных фондов - это частичная или полная утрата основными фондами потребительских свойств и стоимости в процессе эксплуатации, под воздействием сил природы и вследствие технического прогресса. Нормы и методы начисления износа определяются порядком бухгалтерского, налогового и статистического учета.

**Темпы роста (снижения) основных фондов** - это индекс, отражающий изменение стоимости основных фондов в динамике, не связанное с изменением цен на эти основные фонды.

**Коэффициент обновления основных фондов** - это отношение основных фондов, введенных в действие в течение года, к их наличию на конец года, в процентах. Этот показатель отражает удельный вес новых (введенных за год) основных фондов в их общем объеме.

**Коэффициент выбытия основных фондов** - это отношение ликвидированных за год основных фондов к их наличию на начало года, в процентах. Данный показатель, наряду с коэффициентом обновления, характеризует интенсивность процесса обновления основных фондов.

Показатели динамики основных фондов, коэффициенты их обновления и выбытия приводятся по полной восстановительной стоимости в сопоставимых ценах. В настоящее время используются сопоставимые цены на конец 2000 г.



# ПРЕДПРИЯТИЯ И ОРГАНИЗАЦИИ

***Общая характеристика  
предприятий и организаций***

***Малое предпринимательство***

***Приватизация***

## ПРЕДПРИЯТИЯ И ОРГАНИЗАЦИИ

### Общая характеристика предприятий и организаций

9.1. Распределение предприятий и организаций по видам экономической деятельности	115	9.7. Производство основных видов сельскохозяйственной продукции в крестьянских (фермерских) хозяйствах	117
9.2. Число предприятий и организаций по формам собственности	115	<b>Приватизация</b>	
9.3. Число предприятий и организаций в районах Республики Калмыкия	116	9.8. Структура приватизированных предприятий	118
9.4. Число предприятий и организаций в районах Республики Калмыкия по формам собственности	116	9.9. Поступление средств от приватизации и их распределение	118
		9.10. Акционерные общества	118
		9.11. Число приватизированных предприятий в районах Республики Калмыкия	119
		9.12. Распределение средств, полученных от приватизации предприятий (объектов) в районах Республики Калмыкия	119
		9.13. Приватизация жилищного фонда в районах Республики Калмыкия	121
		<b>Методологические пояснения</b>	122

## ПРЕДПРИЯТИЯ И ОРГАНИЗАЦИИ

В разделе приводятся данные о предприятиях и организациях Республики Калмыкия, полученные на основании Статистического регистра хозяйствующих субъектов, который представляет собой единую систему государственного учета и идентификации всех субъектов хозяйственной деятельности на территории Российской Федерации: предприятий и организаций, их филиалов и представительств; содержится информация о деятельности малых предприятий, крестьянских (фермерских) хозяйств. Помещены сведения о приватизации предприятий (объектов) основных отраслей экономики, жилищного фонда, о распределении средств, полученных от приватизации.

### ОБЩАЯ ХАРАКТЕРИСТИКА ПРЕДПРИЯТИЙ И ОРГАНИЗАЦИЙ

#### 9.1. РАСПРЕДЕЛЕНИЕ ПРЕДПРИЯТИЙ И ОРГАНИЗАЦИЙ ПО ВИДАМ ЭКОНОМИЧЕСКОЙ ДЕЯТЕЛЬНОСТИ

(на 1 января; единиц)

	2010	2011	2012	2013	2014	2015	2016
<b>Всего</b>	<b>6735</b>	<b>5299</b>	<b>5186</b>	<b>4973</b>	<b>5821</b>	<b>5502</b>	<b>5431</b>
по видам экономической деятельности:							
сельское хозяйство, охота и лесное хозяйство	1480	920	838	544	462	454	450
рыболовство, рыбоводство	25	25	25	29	28	30	28
добыча полезных ископаемых	33	25	22	26	32	27	25
обрабатывающие производства	344	267	256	262	326	301	288
производство и распределение электроэнергии, газа и воды	77	70	79	80	72	64	63
строительство	397	294	293	324	440	437	450
оптовая и розничная торговля; ремонт автотранспортных средств, мотоциклов, бытовых изделий и предметов личного пользования	1367	1048	1017	1067	1639	1366	1306
гостиницы и рестораны	103	102	107	113	125	133	140
транспорт и связь	181	142	154	154	183	188	185
финансовая деятельность	174	133	127	129	162	148	136
операции с недвижимым имуществом, аренда и предоставление услуг	579	504	517	554	659	642	642
государственное управление и обеспечение безопасности; обязательное социальное обеспечение	524	493	480	440	439	441	442
образование	402	403	396	390	394	397	394
здравоохранение и предоставление социальных услуг	189	208	214	208	200	201	204
предоставление прочих коммунальных, социальных и персональных услуг	847	655	657	651	655	668	673

#### 9.2. ЧИСЛО ПРЕДПРИЯТИЙ И ОРГАНИЗАЦИЙ ПО ФОРМАМ СОБСТВЕННОСТИ

(на 1 января; единиц)

	2010	2011	2012	2013	2014	2015	2016
<b>Всего</b>	<b>6735</b>	<b>5299</b>	<b>5186</b>	<b>4973</b>	<b>5821</b>	<b>5502</b>	<b>5431</b>
в том числе по формам собственности:							
государственная	606	575	548	476	518	522	505
муниципальная	1094	1017	981	963	835	815	822
собственность общественных объединений (организаций)	615	465	478	481	447	452	455
частная	4141	3066	3034	2920	3884	3579	3526
прочие формы собственности, включая собственность иностранных юридических лиц, граждан и лиц без гражданства	279	176	145	133	137	134	123

ПРЕДПРИЯТИЯ И ОРГАНИЗАЦИИ

**9.3. ЧИСЛО ПРЕДПРИЯТИЙ И ОРГАНИЗАЦИЙ В РАЙОНАХ РЕСПУБЛИКИ КАЛМЫКИЯ**

(на 1 января; единиц)

	2010	2011	2012	2013	2014	2015	2016
<b>Республика Калмыкия</b>	<b>6735</b>	<b>5299</b>	<b>5186</b>	<b>4973</b>	<b>5821</b>	<b>5502</b>	<b>5431</b>
Городовиковский	334	250	227	183	163	154	152
Ики-Бурульский	282	213	203	164	155	145	142
Кетченеровский	401	306	278	195	146	144	140
Лаганский	219	185	174	151	143	151	151
Малодербетовский	221	157	156	134	120	121	113
Октябрьский	216	149	146	110	111	106	104
Приютненский	220	198	194	182	147	149	150
Сарпинский	223	194	184	175	164	156	156
Целинный	412	333	318	296	243	240	240
Черноземельский	227	155	142	126	140	133	140
Юстинский	183	152	144	133	132	125	122
Яшалтинский	196	182	179	154	148	142	135
Яшкульский	254	194	187	171	174	177	192
г. Элиста	3347	2631	2654	2799	3835	3559	3494

**9.4. ЧИСЛО ПРЕДПРИЯТИЙ И ОРГАНИЗАЦИЙ В РАЙОНАХ РЕСПУБЛИКИ КАЛМЫКИЯ  
ПО ФОРМАМ СОБСТВЕННОСТИ**

(на 1 января 2016 г.; единиц)

	Всего	в том числе по формам собственности				
		государственная	муници- пальная	частная	общественных и религиозных организаций (объединений)	прочие формы собственности
<b>Республика Калмыкия</b>	<b>5431</b>	<b>505</b>	<b>822</b>	<b>3526</b>	<b>455</b>	<b>123</b>
Городовиковский	152	20	52	67	10	3
Ики-Бурульский	142	16	65	51	10	-
Кетченеровский	140	21	60	50	6	3
Лаганский	151	20	42	70	11	8
Малодербетовский	113	11	46	49	7	-
Октябрьский	104	15	45	36	6	2
Приютненский	150	17	55	66	10	2
Сарпинский	156	20	56	74	5	1
Целинный	240	25	65	131	19	-
Черноземельский	140	13	53	62	9	3
Юстинский	122	21	51	41	7	2
Яшалтинский	135	24	55	46	8	2
Яшкульский	192	29	68	82	12	1
г. Элиста	3494	253	109	2701	335	96

**МАЛОЕ ПРЕДПРИНИМАТЕЛЬСТВО**

**9.5. ЧИСЛО МАЛЫХ ПРЕДПРИЯТИЙ (без микропредприятий)  
ПО ВИДАМ ЭКОНОМИЧЕСКОЙ ДЕЯТЕЛЬНОСТИ в 2015 г.**

	единиц	в % к итогу
Всего	169	100,0
в том числе по видам экономической деятельности:		
сельское хозяйство, охота и лесное хозяйство	35	20,7
рыболовство, рыбоводство	3	1,8
добыча полезных ископаемых	3	1,8
обрабатывающие производства	19	11,2
производство и распределение электроэнергии, газа и воды	6	3,6
строительство	17	10,1
оптовая и розничная торговля; ремонт автотранспортных средств, мотоциклов, бытовых изделий и предметов личного пользования	40	23,7
гостиницы и рестораны	4	2,4
транспорт и связь	8	4,7
финансовая деятельность	1	0,6

ПРЕДПРИЯТИЯ И ОРГАНИЗАЦИИ

Продолжение табл. 9.5

	единиц	в % к итогу
операции с недвижимым имуществом, аренда и предоставление услуг	31	18,3
государственное управление и обеспечение военной безопасности; обязательное социальное обеспечение	-	-
образование	-	-
здравоохранение и предоставление социальных услуг	2	1,2
предоставление прочих коммунальных, социальных и персональных услуг	-	-

**9.6. ЧИСЛЕННОСТЬ РАБОТАВШИХ, ОБОРОТ МАЛЫХ ПРЕДПРИЯТИЙ,  
ВЫРУЧКА ОТ РЕАЛИЗАЦИИ ТОВАРОВ, ПРОДУКЦИИ, РАБОТ, УСЛУГ в 2015 г.  
(без микропредприятий)**

	Среднесписочная численность работников		Средняя численность внешних совместителей		Оборот малых предприятий		Выручка от реализации товаров, продукции, работ, услуг	
	человек	в процентах к итогу	человек	в процентах к итогу	тыс.руб.	в процентах к итогу	тыс.руб.	в процентах к итогу
Всего	4580	100,0	159	100,0	5447277,3	100,0	5464388,6	100,0
в том числе по видам экономической деятельности:								
сельское хозяйство, охота и лесное хозяйство	857	18,7	11	6,9	726309,6	13,3	730654,3	13,4
рыболовство, рыбоводство	90	2,0	-	-	20119,2	0,4	20119,2	0,4
добыча полезных ископаемых	97	2,1	7	4,4	164118,1	3,0	164118,1	3,0
обрабатывающие производства	340	7,4	9	5,7	420919,4	7,7	399799,0	7,3
производство и распределение электроэнергии, газа и воды	183	4,0	5	3,1	63027,1	1,2	62537,4	1,1
строительство	496	10,8	37	23,3	745672,8	13,7	736419,5	13,5
оптовая и розничная торговля; ремонт автотранспортных средств, мотоциклов, бытовых изделий и предметов личного пользования	1039	22,7	57	35,8	2785575,6	51,1	2838935,8	52,0
гостиницы и рестораны	82	1,8	1	0,6	37848,7	0,7	37848,7	0,7
транспорт и связь	165	3,6	-	-	146417,0	2,7	147471,0	2,7
финансовая деятельность	...	...	...	...	...	...	...	...
операции с недвижимым имуществом, аренда и предоставление услуг	1123	24,5	28	17,6	326209,3	6,0	315425,1	2,8
государственное управление и обеспечение военной безопасности; обязательное социальное обеспечение	-	-	-	-	-	-	-	-
образование	-	-	-	-	-	-	-	-
здравоохранение и предоставление социальных услуг	...	...	...	...	...	...	...	...
предоставление прочих коммунальных, социальных и персональных услуг	-	-	-	-	-	-	-	-

**9.7. ПРОИЗВОДСТВО ОСНОВНЫХ ВИДОВ СЕЛЬСКОХОЗЯЙСТВЕННОЙ ПРОДУКЦИИ  
В КРЕСТЬЯНСКИХ (ФЕРМЕРСКИХ) ХОЗЯЙСТВАХ**

(тыс. тонн)

	2000	2005	2010	2011	2012	2013	2014	2015
Зерно (в весе после доработки)	19,7	75,8	81,6	115,6	36,5	61,1	121,1	143,6
Семена подсолнечника	3,9	9,1	1	1,9	1,5	1,1	1,5	0,7 <sup>1</sup>
Картофель	0,0	0,0	0,5	0,2	0,1	0,9	2,5	2,8
Овощи	3,0	6,1	5,4	12,9	8,9	10,7	9,8	11,8
Скот и птица на убой (в убойном весе)	1,1	3,0	9,2	10,8	12,1	12,9	14,6	14,4
Молоко	4,0	25,1	42,9	45,6	42,1	34,8	33,3	28,9
Яйца, млн. шт.	0,1	1,6	0,8	0,8	0,6	0,5	0,4	0,4
Шерсть (в физическом весе)	0,2	1,1	2,4	2,1	2,4	2,7	2,8	2,8

<sup>1</sup> В весе после доработки.

**ПРИВАТИЗАЦИЯ**

**9.8. СТРУКТУРА ПРИВАТИЗИРОВАННЫХ ПРЕДПРИЯТИЙ**

	2000	2005	2010	2011	2012	2013	2014	2015
Число вновь приватизированных предприятий - всего	-	7	1	10	-	-	-	-
в том числе по формам собственности:								
муниципальная	-	4	-	-	-	-	-	-
субъектов Российской Федерации	-	1	1	10	-	-	-	-
федеральная	-	2	-	-	-	-	-	-
Структура вновь приватизированных предприятий по способам приватизации, в	-	100,0	100,0	100,0	-	-	-	-
акционирование	-	42,9	100,0	100,0	-	-	-	-
продажа на аукционах	-	57,1	-	39,7	-	-	-	-
коммерческий конкурс	-	-	-	-	-	-	-	-
выкуп арендованного имущества	-	-	-	-	-	-	-	-
продажа имущества ликвидируемых, ликвидированных и незавершенных	-	-	-	-	-	-	-	-
строительством объектов	-	-	-	-	-	-	-	-
прямая продажа	-	-	-	60,3	-	-	-	-

**9.9. ПОСТУПЛЕНИЕ СРЕДСТВ ОТ ПРИВАТИЗАЦИИ И ИХ РАСПРЕДЕЛЕНИЕ**

(тысяч рублей)

	2000	2005	2010	2011	2012	2013	2014	2015
Получено денежных средств (включая средства от предприятий приватизированных в прошлые годы) - всего	2902	1609	9354	9619	12129	41163	91447	43906
в том числе:								
от приватизации предприятий								
муниципальной собственности	2553	295	9354	9619	8258	34003	91447	37568
собственности субъектов Российской Федерации	349	1314	-	-	3871	7160	-	6338
федеральной собственности	-	-	-	-	-	-	-	-
Перечислено средств из поступившей выручки от продажи имущества приватизированных предприятий (после выплаты средств работникам этих предприятий) - всего	2902	1609	9354	9619	10650	41163	91447	43906
из них :								
в муниципальные бюджеты	2017	295	14461	9619	6779	34003	91447	37568
в бюджеты субъектов Российской Федерации	242	1209	-	-	3871	7160	-	6338
в федеральный бюджет	131	-	-	-	-	-	-	-
государственным органам, осуществляющим приватизацию	190	105	-	-	-	-	-	-

**9.10. АКЦИОНЕРНЫЕ ОБЩЕСТВА**

	2000	2005	2010	2011	2012	2013	2014	2015
Число акционерных обществ, созданных в течение соответствующего года - всего	-	4	1	5	-	-	-	-
в том числе по формам собственности:								
муниципальная	-	1	-	-	-	-	-	-
субъектов Российской Федерации	-	1	1	5	-	-	-	-
федеральная	-	2	-	-	-	-	-	-
Уставной капитал, тыс.руб. (с 1995 г. - млн. руб.)	-	68869	7105	202419	-	-	-	-
Акционерные общества, контрольный пакет акций которых закреплен в государственной и муниципальной собственности	-	-	-	-	-	-	-	-
Акционерные общества, имеющие "Золотую акцию"	-	-	-	-	-	-	-	-
Выпущено акций при создании АО , тыс.штук	-	805	71	2025	-	-	-	-
из них:								
размещено среди работников предприятий	-	-	-	-	-	-	-	-
осталось нереализованных	-	-	-	-	-	-	-	-

**9.11. ЧИСЛО ПРИВАТИЗИРОВАННЫХ ПРЕДПРИЯТИЙ В РАЙОНАХ РЕСПУБЛИКИ КАЛМЫКИЯ**

	2000	2005	2010	2011	2012	2013	2014	2015
<b>Республика Калмыкия</b>	-	<b>7</b>	<b>1</b>	<b>10</b>	-	-	-	-
в том числе:								
Городовиковский	-	1	-	-	-	-	-	-
Ики-Бурульский	-	-	-	-	-	-	-	-
Кетченеровский	-	-	-	4	-	-	-	-
Лаганский	-	-	-	-	-	-	-	-
Малодербетовский	-	-	-	-	-	-	-	-
Октябрьский	-	-	1	4	-	-	-	-
Приютненский	-	-	-	-	-	-	-	-
Сарпинский	-	-	-	-	-	-	-	-
Целинный	-	1	-	-	-	-	-	-
Черноземельский	-	1	-	-	-	-	-	-
Юстинский	-	...	-	-	-	-	-	-
Яшалтинский	-	...	-	-	-	-	-	-
Яшкульский	-	1	-	-	-	-	-	-
г. Элиста	-	3	-	2	-	-	-	-

**9.12. РАСПРЕДЕЛЕНИЕ СРЕДСТВ, ПОЛУЧЕННЫХ ОТ ПРИВАТИЗАЦИИ ПРЕДПРИЯТИЙ (ОБЪЕКТОВ) В РАЙОНАХ РЕСПУБЛИКИ КАЛМЫКИЯ**

(тыс. руб)

	Получено средств от приватизации государственного и муниципального имущества	Перечислено средств из поступившей выручки от приватизации (после выплаты работникам приватизированных предприятий)- всего	из них:		
			в федеральный бюджет	в бюджеты субъектов Российской Федерации	в муниципальные бюджеты
<b>2005</b>					
<b>Республика Калмыкия</b>	<b>1609</b>	<b>1609</b>	-	<b>1314</b>	<b>295</b>
в том числе:					
Городовиковский	20	20	-	-	20
Ики-Бурульский	-	-	-	-	-
Кетченеровский	-	-	-	-	-
Лаганский	-	-	-	-	-
Малодербетовский	-	-	-	-	-
Октябрьский	-	-	-	-	-
Приютненский	-	-	-	-	-
Сарпинский	-	-	-	-	-
Целинный	194	194	-	-	194
Черноземельский	64	64	-	-	64
Юстинский	-	-	-	-	-
Яшалтинский	-	-	-	-	-
Яшкульский	17	17	-	-	17
г. Элиста	1314	1314	-	1314	-
<b>2010</b>					
<b>Республика Калмыкия</b>	<b>9354</b>	<b>9354</b>	-	-	<b>9354</b>
в том числе:					
Городовиковский	671	671	-	-	671
Ики-Бурульский	-	-	-	-	-
Кетченеровский	-	-	-	-	-
Лаганский	496	496	-	-	496
Малодербетовский	29	29	-	-	29
Октябрьский	270	270	-	-	270
Приютненский	-	-	-	-	-
Сарпинский	105	105	-	-	105
Целинный	330	330	-	-	330
Черноземельский	32	32	-	-	32
Юстинский	186	186	-	-	186
Яшалтинский	1068	1068	-	-	1068
Яшкульский	-	-	-	-	-
г. Элиста	6167	6167	-	-	6167

ПРЕДПРИЯТИЯ И ОРГАНИЗАЦИИ

Продолжение табл. 9.12

	Получено средств от приватизации государственного и муниципального имущества	Перечислено средств из поступившей выручки от приватизации (после выплаты работникам приватизированных предприятий)- всего	из них:		
			в федеральный бюджет	в бюджеты субъектов Российской Федерации	в муниципальные бюджеты
<b>2011</b>					
<b>Республика Калмыкия</b>	<b>9619</b>	<b>9619</b>	-	-	<b>9619</b>
в том числе:					
Городовиковский	836	836	-	-	836
Ики-Бурульский	-	-	-	-	-
Кетченеровский	-	-	-	-	-
Лаганский	666	666	-	-	666
Малодербетовский	437	437	-	-	437
Октябрьский	532	532	-	-	532
Приютненский	-	-	-	-	-
Сарпинский	1194	1194	-	-	1194
Целинный	1213	1213	-	-	1213
Черноземельский	-	-	-	-	-
Юстинский	-	-	-	-	-
Яшалтинский	1256	1256	-	-	1256
Яшкульский	-	-	-	-	-
г. Элиста	3485	3485	-	-	3485
<b>2012</b>					
<b>Республика Калмыкия</b>	<b>12129</b>	<b>10650</b>	-	<b>3871</b>	<b>6779</b>
в том числе:					
Городовиковский	362	362	-	-	362
Ики-Бурульский	-	-	-	-	-
Кетченеровский	-	-	-	-	-
Лаганский	1479	-	-	-	-
Малодербетовский	257	257	-	-	257
Октябрьский	586	586	-	-	586
Приютненский	-	-	-	-	-
Сарпинский	361	361	-	-	361
Целинный	1474	1474	-	-	1474
Черноземельский	-	-	-	-	-
Юстинский	993	993	-	-	993
Яшалтинский	1186	1186	-	-	1186
Яшкульский	-	-	-	-	-
г. Элиста	5431	5431	-	3871	1560
<b>2013</b>					
<b>Республика Калмыкия</b>	<b>41163</b>	<b>41163</b>	-	<b>10828</b>	<b>30335</b>
в том числе:					
Городовиковский	443	443	-	-	443
Ики-Бурульский	809	809	-	-	809
Кетченеровский	-	-	-	-	-
Лаганский	1544	1544	-	-	1544
Малодербетовский	290	290	-	-	290
Октябрьский	855	855	-	-	855
Приютненский	725	725	-	-	725
Сарпинский	1226	1226	-	-	1226
Целинный	2197	2197	-	-	2197
Черноземельский	13	13	-	-	13
Юстинский	-	-	-	-	-
Яшалтинский	539	539	-	-	539
Яшкульский	1061	1061	-	-	1061
г. Элиста	31461	31461	-	10828	20633



ПРЕДПРИЯТИЯ И ОРГАНИЗАЦИИ

Продолжение табл. 9.12

	Получено средств от приватизации государственного и муниципального имущества	Перечислено средств из поступившей выручки от приватизации	из них:		
			в федеральный бюджет	в бюджеты субъектов Российской Федерации	в муниципальные бюджеты
<b>2014</b>					
<b>Республика Калмыкия</b>	<b>91447</b>	<b>91447</b>	-	-	<b>91447</b>
в том числе:					
Городовиковский	743	743	-	-	743
Ики-Бурульский	1674	1674	-	-	1674
Кетченеровский	-	-	-	-	-
Лаганский	1487	1487	-	-	1487
Малодербетовский	75	75	-	-	75
Октябрьский	-	-	-	-	-
Приютненский	3649	3649	-	-	3649
Сарпинский	669	669	-	-	669
Целинный	3870	3870	-	-	3870
Черноземельский	-	-	-	-	-
Юстинский	6148	6148	-	-	6148
Яшалтинский	2179	2179	-	-	2179
Яшкульский	2350	2350	-	-	2350
г. Элиста	68603	68603	-	-	68603
<b>2015</b>					
<b>Республика Калмыкия</b>	<b>43906</b>	<b>43906</b>	-	6338	<b>37568</b>
в том числе:					
Городовиковский	652	652	-	-	652
Ики-Бурульский	300	300	-	-	300
Кетченеровский	-	-	-	-	-
Лаганский	755	755	-	-	755
Малодербетовский	159	159	-	-	159
Октябрьский	-	-	-	-	-
Приютненский	563	563	-	-	563
Сарпинский	326	326	-	-	326
Целинный	13	13	-	-	13
Черноземельский	-	-	-	-	-
Юстинский	-	-	-	-	-
Яшалтинский	241	241	-	-	241
Яшкульский	-	-	-	-	-
г. Элиста	40897	40897	-	6338	34559

**9.13. ПРИВАТИЗАЦИЯ ЖИЛИЩНОГО ФОНДА В РАЙОНАХ РЕСПУБЛИКИ КАЛМЫКИЯ**

(число приватизированных квартир; единиц)

	2000	2005	2010	2011	2012	2013	2014	2015	Место занимаемое в РК в 2015г.
<b>Всего</b>	<b>1389</b>	<b>945</b>	<b>594</b>	<b>341</b>	<b>573</b>	<b>650</b>	<b>319</b>	<b>315</b>	
Городовиковский	4	19	24	4	8	6	1	4	9
Ики-Бурульский	61	53	38	38	99	34	19	6	8
Кетченеровский	22	12	-	1	33	13	11	3	10
Лаганский	2	46	21	10	34	32	19	20	4
Малодербетовский	7	10	12	12	5	31	4	-	-
Октябрьский	45	24	30	25	22	32	5	8	6
Приютненский	50	7	4	-	-	27	3	1	12
Сарпинский	44	34	8	6	28	10	33	22	3
Целинный	54	34	46	42	50	65	19	18	5
Черноземельский	145	71	39	22	37	33	15	29	2
Юстинский	12	9	21	12	5	10	10	3	11
Яшалтинский	14	5	-	25	37	44	9	-	-
Яшкульский	30	31	55	17	13	27	15	7	7
г. Элиста	899	590	296	127	202	286	156	194	1

## МЕТОДОЛОГИЧЕСКИЕ ПОЯСНЕНИЯ

**Статистический регистр хозяйствующих субъектов (Статрегистр)** – государственная информационная система, состоящая из организационно упорядоченной совокупности документов и информационных технологий, обеспечивающих учет и идентификацию хозяйствующих субъектов, проходящих государственную регистрацию на территории Российской Федерации.

Территориальными органами государственной статистики учет хозяйствующих субъектов осуществляется в Статрегистре по их местонахождению во взаимодействии с органами государственной регистрации, а также с органами исполнительной власти и другими юридическими лицами, наделенными правами создания предприятий и контроля за их деятельностью, на основании зарегистрированных учредительных документов.

Статрегистр обеспечивает возможность получения данных о количестве субъектов хозяйственной деятельности по регионам, видам деятельности, формам собственности, организационно-правовым формам.

**К субъектам малого предпринимательства** ( в соответствии с Федеральным законом «О развитии малого и среднего предпринимательства в Российской Федерации» 24 июля 2007 года №209-ФЗ (ст. 4) ) относятся внесенные в единый государственный реестр юридических лиц потребительские кооперативы и коммерческие организации (за исключением государственных и муниципальных унитарных предприятий), а также физические лица, внесенные в единый государственный реестр индивидуальных предпринимателей и осуществляющие предпринимательскую деятельность без образования юридического лица (далее - индивидуальные предприниматели), соответствующие следующим условиям:

1 - для юридических лиц - суммарная доля участия Российской Федерации, субъектов Российской Федерации, муниципальных образований, общественных и религиозных организаций (объединений), благотворительных и иных фондов в уставном (складочном) капитале (паевом фонде) указанных юридических лиц не должна превышать двадцать пять процентов (за исключением суммарной доли участия, входящей в состав активов акционерных инвестиционных фондов, состав имущества закрытых паевых инвестиционных фондов, состав общего имущества инвестиционных товариществ), а суммарная доля участия иностранных юридических лиц, суммарная доля участия, принадлежащая одному или нескольким юридическим лицам, не являющимся субъектами малого и среднего предпринимательства, не должна превышать сорок девять процентов каждая;

2 – средняя численность работников за предшествующий календарный год не превышает ста человек.

Средняя численность работников малого предприятия за календарный год определяется с учетом всех его работников, в том числе работников, работающих по гражданско-правовым договорам или по совместительству с учетом реально отработанного времени, работников представительств, филиалов и других обособленных подразделений малого предприятия.

В разделе приводятся данные по малым предприятиям – юридическим лицам (без микропредприятий), т.е. с численностью работников до 100 человек включительно.

**Генеральная совокупность** – бесконечная (гипотетическая) совокупность возможных наблюдений. В общей теории статистики и в статистической практике – вся совокупность реально существующих объектов (элементарных единиц), признаки которых должны быть изучены (измерены, оценены) в обследовании. При организации выборочного наблюдения генеральной совокупностью называют совокупность (множество) объектов, из которых производится выборка.

**Крестьянское (фермерское) хозяйство** – форма свободного предпринимательства. На основе использования находящейся в его собственности или арендованной им земли и имущества фермер осуществляет производство, переработку и реализацию сельскохозяйственной продукции.

**Приватизация** государственного и муниципального имущества - возмездное отчуждение находящегося в собственности субъекта Российской Федерации или муниципальных образований имущества (объектов приватизации) в собственность физических и юридических лиц.

**Коммерческий конкурс** - одна из форм проведения торгов при приватизации. Продажей по коммерческому конкурсу считается приобретение физическими и юридическими лицами в частную собственность объектов приватизации в случаях, когда от покупателей требуется выполнение определенных инвестиционных и (или) социальных условий по отношению к объекту приватизации. Победителем конкурса становится участник, предложения которого полностью отвечают условиям конкурса и наилучшим образом соответствуют критерию выявления победителя, т.е. предложивший максимальную цену при условии выполнения инвестиционных и (или) социальных условий.

**Аукцион** - публичная продажа имущества, предприятий как имущественного комплекса, ценных бумаг без каких - либо заранее установленных условий. Право собственности на объект приватизации переходит к покупателю, предложившему наивысшую цену. Наибольшее распространение в российской экономике получили аукционы по продаже предприятий, специализированные аукционы по продаже акций открытых акционерных обществ, созданных в процессе приватизации.

**Открытое акционерное общество** - общество, уставный капитал которого разделен на определенное число акций и его участники (акционеры) не отвечают по его обязательствам, а несут риск убытков, связанных с деятельностью общества, в пределах стоимости принадлежащих им акций. Акционерное общество, участники которого могут отчуждать принадлежащие им акции без согласия других акционеров, признается открытым акционерным обществом.

**Эмиссия акций** - выпуск в обращение определенного числа акций с указанием номинальной стоимости, категории (типа) акций, образующих уставный капитал акционерного общества либо его части в сторону увеличения.

**Акция** - ценная бумага, выпускаемая акционерным обществом и удостоверяющая право собственности на долю в уставном капитале общества. Право собственности на акции переходит от продавца к покупателю с момента внесения соответствующей записи в реестр акционеров.

**Размещение акций** - действие, в результате которого акции, выпущенные акционерным обществом, переходят к их первым владельцам.

**Специальное право ” Золотая акция”** - обыкновенная акция, которая дает ее владельцу право “вето” на общем собрании акционеров по ряду вопросов, в частности на внесение изменений и дополнений в Устав общества, принятие решений об отчуждении в любой форме имущества, об участии в других предприятиях, о ликвидации общества.

# ПРОМЫШЛЕННОСТЬ

***Общэкономические показатели***

***Материально-техническая база***

***Добыча полезных ископаемых***

***Обрабатывающие производства***

***Производство и распределение  
электроэнергии, газа и воды***

***Промышленность в районах  
Республики Калмыкия***

## ПРОМЫШЛЕННОСТЬ

### Общэкономические показатели

10.1. Объем отгруженных товаров собственного производства, выполненных работ и услуг собственными силами по видам экономической деятельности	125	10.16. Производство отдельных видов прочих неметаллических минеральных продуктов	133
		<b>Производство и распределение электроэнергии, газа и воды</b>	
10.2. Индексы производства по отдельным видам экономической деятельности	125	10.17. Электробаланс	133
10.3. Среднесписочная численность работников (без внешних совместителей и работников несписочного состава)	126	10.18. Мощность электростанций	133
		<b>Промышленность в районах Республики Калмыкия</b>	
10.4. Сальдированный финансовый результат (прибыль минус убыток) деятельности предприятий и организаций по видам экономической деятельности	126	10.19. Объем отгруженных товаров собственного производства, выполненных работ и услуг собственными силами по районам Республики Калмыкия	133
10.5. Уровень рентабельности (убыточности) проданных товаров, продукции, работ, услуг по видам экономической деятельности	127	10.20. Структура объема отгруженных товаров собственного производства, выполненных работ и услуг собственными силами по виду экономической деятельности "Обрабатывающие производства" в 2015 г.	134
10.6. Затраты на один рубль продукции (работ, услуг)	127	10.21. Объем отгруженных товаров собственного производства, выполненных работ и услуг собственными силами по формам собственности в 2015 г.	134
10.7. Структура затрат на производство по видам экономической деятельности	128	10.22. Добыча нефти	135
<b>Материально-техническая база</b>		10.23. Производство гранита, песчаника и прочего камня	135
10.8. Наличие основных фондов по видам экономической деятельности	130	10.24. Производство кирпича керамического неогнеупорного строительного	135
10.9. Степень износа основных фондов по видам экономической деятельности	131	10.25. Производство трикотажных изделий	135
10.10. Коэффициенты обновления основных фондов по видам экономической деятельности	131	10.26. Производство платьев	135
10.11. Коэффициенты ликвидации основных фондов по видам экономической деятельности	132	10.27. Производство рыбы и продуктов рыбных переработанных и консервированных	135
<b>Добыча полезных ископаемых</b>		10.28. Производство мяса и субпродуктов пищевых убойных животных	136
10.12. Добыча основных видов полезных ископаемых	132	10.29. Производство колбасных изделий	136
<b>Обрабатывающие производства</b>		10.30. Производство муки	136
10.13. Производство отдельных видов пищевых продуктов, включая напитки, и табака	132	10.31. Производство хлеба и хлебобулочных изделий	137
10.14. Производство отдельных видов текстильной и швейной продукции	132	<b>Методологические пояснения</b>	
10.15. Производство отдельных видов изделий из дерева	133	137	

**ПРОМЫШЛЕННОСТЬ**

**ОБЩЕЭКОНОМИЧЕСКИЕ ПОКАЗАТЕЛИ**

**10.1. ОБЪЕМ ОТГРУЖЕННЫХ ТОВАРОВ СОБСТВЕННОГО ПРОИЗВОДСТВА, ВЫПОЛНЕННЫХ РАБОТ И УСЛУГ СОБСТВЕННЫМИ СИЛАМИ ПО ВИДАМ ЭКОНОМИЧЕСКОЙ ДЕЯТЕЛЬНОСТИ**

(в фактически действовавших ценах; тыс. рублей)

	2005	2010	2011	2012	2013	2014	2015
Добыча полезных ископаемых, обрабатывающие производства, производство и распределение электроэнергии, газа и воды	2769331	4520500	5031182	5075872	6105318	5419019	4838345
Добыча полезных ископаемых	1061540	1527498	1704623	1715447	2727641	1898314	1290115
добыча топливно-энергетических полезных ископаемых	1060584	1521818	1698720	1711627	2725275	1896392	1288878
добыча полезных ископаемых, кроме топливно-энергетических	956	5680	5903	3819	2366	1921	1237
Обрабатывающие производства	395747	1130967	1171362	861574	918209	886514	832595
производство пищевых продуктов, включая напитки, и табака	137903	410886	346247	254470	234599	240460	192176
текстильное и швейное производство	9845	18466	52353	5634	4702	11190	8238
производство кожи, изделий из кожи и производство обуви	-	-	-	203	-	-	-
обработка древесины и производство изделий из дерева	7434	4061	1567	415	751	891	426
целлюлозно-бумажное производство; издательская и полиграфическая деятельность	59183	138326	85966	82010	87455	92480	82674
производство кокса, нефтепродуктов и ядерных материалов	9621	340448	405123	265890	226780	90492	175553
химическое производство	11305	22454	24866	28675	38260	33247	11153
производство резиновых и пластмассовых изделий	4897	9154	7300	7508	6388	2245	595
производство прочих неметаллических минеральных продуктов	112245	88735	107575	106041	157389	258051	158142
металлургическое производство и производство готовых металлических изделий	2712	3666	53	88	19132	662	359
производство машин и оборудования	16943	7775	7027	17005	17400	18400	20752
производство электрооборудования, электронного и оптического оборудования	19219	70162	123594	90919	117745	131871	175323
прочие производства	4440	16836	9693	2717	7608	6525	7205
Производство и распределение электроэнергии, газа и воды	1312044	1862035	2155196	2498851	2459467	2634192	2715635

**10.2. ИНДЕКСЫ ПРОИЗВОДСТВА ПО ОТДЕЛЬНЫМ ВИДАМ ЭКОНОМИЧЕСКОЙ ДЕЯТЕЛЬНОСТИ**

(в процентах к предыдущему году)

	2000	2005	2010	2011	2012	2013	2014	2015
Добыча полезных ископаемых, обрабатывающие производства, производство и распределение электроэнергии, газа и воды	105,9	99,6	113,3	75,4	89,8	108,3	103,2	99,7
Добыча полезных ископаемых	102,6	98,9	101,4	79,6	85,5	100,4	105,4	96,5
добыча топливно-энергетических полезных ископаемых	102,5	98,9	101,8	79,2	85,5	100,7	105,9	96,4
добыча полезных ископаемых, кроме топливно-энергетических	147,6	93,7	56,8	160,2	88,7	75,2	48,1	140,6
Обрабатывающие производства	121,9	103,6	98,5	89,4	99,8	116,9	85,0	109,1
производство пищевых продуктов, включая напитки, и табака	115,7	123,3	137,4	87,2	95,6	112,0	77,2	137,1
текстильное и швейное производство	в 7,7 р.	77,1	46,3	27,4	91,5	191,3	20,5	в 3,7 р.
обработка древесины и производство изделий из дерева	87,8	66,7	60,2	7,6	в 8,6 р.	125,8	115,9	177,4
целлюлозно-бумажное производство; издательская и полиграфическая деятельность	122,3	102,1	76,5	78,7	141,3	130,0	77,7	107,7
производство кокса, нефтепродуктов и ядерных материалов	-	120,3	85,3	96,7	76,7	98,8	48,8	104,7
химическое производство	-	-	-	-	в 10,2 р.	64,2	77,2	109,9
производство резиновых и пластмассовых изделий	-	-	149,3	в 2,2 р.	102,2	67,4	70,6	62,6
производство прочих неметаллических минеральных продуктов	75,1	110,8	100,4	95,1	127,0	147,3	112,0	61,4
металлургическое производство и производство готовых металлических изделий	в 4,0 р.	в 16,3 р.	-	-	-	-	192,3	в 3,4 р.
производство машин и оборудования, электронного и оптического оборудования	100,0	-	107,0	135,3	113,1	107,7	114,0	126,5
производство транспортных средств и оборудования	-	-	-	-	-	-	-	110,0
прочие производства	79,2	58,4	в 5,3 р.	59,8	12,0	104,9	в 2,1 р.	77,4
Производство и распределение электроэнергии, газа и воды	146,2	100,2	154,5	59,8	87,7	112,5	120,9	94,2

ПРОМЫШЛЕННОСТЬ

**10.3. СРЕДНЕСПISОЧНАЯ ЧИСЛЕННОСТЬ РАБОТНИКОВ  
(без внешних совместителей и работников неспisочного состава)**

(человек)

	2000	2005	2010	2011	2012	2013	2014	2015
Добыча полезных ископаемых, обрабатывающие производства, производство и распределение электроэнергии, газа и воды	10550	8024	6238	6301	5003	4980	4895	4777
Добыча полезных ископаемых	945	1157	980	1210	436	447	427	436
добыча топливно-энергетических полезных ископаемых	945	1120	947	1176	408	417	410	422
добыча полезных ископаемых, кроме топливно-энергетических	-	37	33	34	28	30	17	14
Обрабатывающие производства	5143	2733	2004	1829	1374	1409	1388	1268
производство пищевых продуктов, включая напитки, и табака	1801	915	524	554	409	367	315	298
текстильное и швейное производство	394	241	268	180	81	82	81	55
производство кожи, изделий из кожи и производство обуви	129	-	3	3	-	-	-	-
обработка древесины и производство изделий из дерева	88	60	149	103	50	81	93	59
целлюлозно-бумажное производство; издательская и полиграфическая деятельность	524	658	515	399	343	364	344	322
производство кокса, нефтепродуктов и ядерных материалов	65	102	52	78	47	64	56	21
химическое производство	25	55	37	48	29	30	24	24
производство резиновых и пластмассовых изделий	2	26	26	17	23	12	10	2
производство прочих неметаллических минеральных продуктов	627	301	158	154	102	106	140	100
металлургическое производство и производство готовых металлических изделий	105	42	5	16	20	28	21	26
производство машин и оборудования	740	105	27	27	32	39	30	34
производство электрооборудования, электронного и оптического оборудования	269	202	198	233	236	229	266	323
оборудования	238	-	-	-	-	-	-	-
прочие производства	137	26	41	18	2	7	9	5
Производство и распределение электроэнергии, газа и воды	4462	4134	3252	3263	3194	3124	3080	3072

**10.4. САЛЬДИРОВАННЫЙ ФИНАНСОВЫЙ РЕЗУЛЬТАТ (ПРИБЫЛЬ МИНУС УБЫТОК) ДЕЯТЕЛЬНОСТИ ПРЕДПРИЯТИЙ И ОРГАНИЗАЦИЙ ПО ВИДАМ ЭКОНОМИЧЕСКОЙ ДЕЯТЕЛЬНОСТИ <sup>1)</sup>**

(тыс. рублей)

	2005	2010	2011	2012	2013	2014	2015
Добыча полезных ископаемых, обрабатывающие производства, производство и распределение электроэнергии, газа и воды	-401352	-314868	-350506	-681758	-290242	-495152	-675850
Добыча полезных ископаемых	-167034	-47930	-50991	-279084	-157131	-30866	-36712
добыча топливно-энергетических полезных ископаемых	-167034	-47930	-50991	-279084	-157131	-30866	-36712
добыча полезных ископаемых, кроме топливно-энергетических	-	-	-	-	-	-	-
Обрабатывающие производства	-91564	4297	4264	-3019	17999	5574	2598
производство пищевых продуктов, включая напитки, и табака	-68359	72	-5360	-9041	3207	-2898	-14469
текстильное и швейное производство	-4513	1437	-	-	-	-	-
производство кожи, изделий из кожи и производство обуви	-3399	-	-	-	-	-	-
обработка древесины и производство изделий из дерева	-585	-	-	-	-	-	-
целлюлозно-бумажное производство; издательская и полиграфическая деятельность	-18417	-1759	2974	414	-1705	-233	-
производство кокса, нефтепродуктов и ядерных материалов	-132	-	-	-	-	-	-
химическое производство	520	-	-	-	-	-	-
производство прочих неметаллических минеральных продуктов	-79	-	-	-	-	-972	-
металлургическое производство и производство готовых металлических изделий	2282	-	-	-	-	-	-
производство электрооборудования, электронного и оптического оборудования	1118	4547	6650	5611	14915	9677	17067
Производство и распределение электроэнергии, газа и воды	-142754	-271235	-303779	-399655	-151110	-469860	-641736

<sup>1)</sup> Данные приведены по данным ГБО по организациям без субъектов малого предпринимательства (1 этап)

**ПРОМЫШЛЕННОСТЬ**

**10.5. УРОВЕНЬ РЕНТАБЕЛЬНОСТИ (УБИТОЧНОСТИ) ПРОДАННЫХ ТОВАРОВ, ПРОДУКЦИИ, РАБОТ, УСЛУГ ПО ВИДАМ ЭКОНОМИЧЕСКОЙ ДЕЯТЕЛЬНОСТИ <sup>1)</sup>**

(в % к затратам на производство товаров, продукции, работ, услуг)

	2005	2010	2011	2012	2013	2014	2015
Добыча полезных ископаемых, обрабатывающие производства, производство и распределение электроэнергии, газа и воды	-8,8	-6,0	-6,1	-7,7	-5,4	-6,0	-5,5
Добыча полезных ископаемых	-3,5	-1,0	2,7	-0,7	-26,3	-63,1	3,1
добыча топливно-энергетических полезных ископаемых	-3,5	-1,0	2,7	-0,7	-26,3	-63,1	3,1
добыча полезных ископаемых, кроме топливно-энергетических	-	-	-	-	-	-	-
Обрабатывающие производства	-26,4	3,8	5,5	-7,2	6,1	5,6	2,0
производство пищевых продуктов, включая напитки, и табака	-35,4	3,2	-6,3	-24,6	0,8	-11,6	-76,6
текстильное и швейное производство	-33,0	10,3	-	-	-	-	-
производство кожи, изделий из кожи и производство обуви	-92,2	-	-	-	-	-	-
обработка древесины и производство изделий из дерева	-24,4	-	-	-	-	-	-
целлюлозно-бумажное производство; издательская и полиграфическая деятельность	-36,0	3,7	20,9	-0,7	-4,8	0,0	-
производство кокса, нефтепродуктов и ядерных материалов	13,7	-	-	-	-	-	-
химическое производство	30,1	-	-	-	-	-	-
производство прочих неметаллических минеральных продуктов	-0,2	-	-	-	21,7	-7,4	-
металлургическое производство и производство готовых металлических изделий	21,3	-	-	-	-	-	-
производство электрооборудования, электронного и оптического оборудования	4,3	2,9	11,5	-1,8	14,8	12,0	12,6
Производство и распределение электроэнергии, газа и воды	-8,4	-9,7	-10,4	-10,2	-5,5	-5,8	-7,9

<sup>1)</sup> По данным ГБО по организациям без субъектов малого предпринимательства (1 этап).

**10.6. ЗАТРАТЫ НА ОДИН РУБЛЬ ПРОДУКЦИИ (РАБОТ, УСЛУГ)<sup>1)</sup>**

(копеек)

	2005	2010	2011	2012	2013	2014	2015
Добыча полезных ископаемых, обрабатывающие производства, производство и распределение электроэнергии, газа и воды	101,1	105,3	102,4	112,9	87,9	108,6	111,5
Добыча полезных ископаемых	90,0	96,2	81,0	116,3	49,9	231,5	123,5
добыча топливно-энергетических полезных ископаемых	90,0	96,2	80,9	114,8	49,9	231,5	123,5
добыча полезных ископаемых, кроме топливно-энергетических	92,0	111,0	121,2	432,7	-	-	-
Обрабатывающие производства	98,3	88,6	94,2	90,3	91,9	91,0	92,6
производство пищевых продуктов, включая напитки, и табака	102,0	81,7	95,8	82,1	106,9	85,6	377,1
текстильное и швейное производство	97,7	46,7	-	-	-	-	-
обработка древесины и производство изделий из дерева	87,6	-	-	-	-	-	-
целлюлозно-бумажное производство; издательская и полиграфическая деятельность	91,7	103,9	107,4	107,8	97,9	104,9	-
производство кокса, нефтепродуктов и ядерных материалов	78,2	-	-	-	-	-	-
химическое производство	77,7	-	-	-	-	-	-
производство прочих неметаллических минеральных продуктов	103,5	139,2	102,4	105,9	75,9	105,2	-
металлургическое производство и производство готовых металлических изделий	85,6	-	-	-	-	-	-
производство электрооборудования, электронного и оптического оборудования	124,3	87,3	81,5	85,8	80,8	86,1	85,0
прочие производства	87,3	-	-	-	-	-	-
Производство и распределение электроэнергии, газа и воды	107,5	102,3	112,9	115,5	114,9	108,8	108,8

<sup>1)</sup> По крупным и средним предприятиям.

ПРОМЫШЛЕННОСТЬ

10.7. СТРУКТУРА ЗАТРАТ НА ПРОИЗВОДСТВО ПО ВИДАМ ЭКОНОМИЧЕСКОЙ ДЕЯТЕЛЬНОСТИ <sup>1)</sup>

(в процентах)

	Все затраты	в том числе				
		материальные	расходы на оплату труда	страховые взносы в Пенсионный фонд, ФСС, ФФОМС, ТФОМС <sup>2)</sup>	амортизация основных средств	прочие затраты
<b>Добыча полезных ископаемых, обрабатывающие производства, производство и распределение электроэнергии, газа и воды</b>						
2005	100	51,5	17,3	4,1	8,1	19,0
2010	100	48,7	17,4	3,6	3,7	26,6
2011	100	55,4	17,9	5,5	4,1	17,1
2012	100	64,0	16,8	4,8	4,2	10,2
2013	100	59,7	15,6	4,4	3,6	16,6
2014	100	68,9	16,3	4,6	3,0	7,3
2015	100	58,8	16,1	4,7	4,2	16,2
<b>Добыча полезных ископаемых</b>						
2005	100	27,0	17,1	4,1	6,9	45,0
2010	100	23,6	21,0	3,7	5,2	46,6
2011	100	22,2	23,2	6,7	4,5	43,4
2012	100	27,7	22,7	6,7	11,7	31,2
2013	100	17,7	10,1	2,8	1,8	67,6
2014	100	9,8	40,9	10,9	1,9	36,5
2015	100	36,5	11,5	3,5	6,3	42,2
<b>добыча топливно-энергетических полезных ископаемых</b>						
2005	100	27,0	17,0	4,1	6,9	45,0
2010	100	23,6	20,9	3,7	5,2	46,6
2011	100	22,2	23,2	6,7	4,5	43,5
2012	100	28,1	22,1	6,5	11,9	31,4
2013	100	17,7	10,1	2,8	1,8	67,6
2014	100	9,8	40,9	10,9	1,9	36,5
2015	100	36,5	11,5	3,5	6,3	42,2
<b>добыча полезных ископаемых, кроме топливно-энергетических</b>						
2005	100	30,5	41,7	2,6	18,8	6,3
2010	100	5,1	66,9	10,7	0,3	17
2011	100	28,6	51,9	7,3	0,6	11,6
2012	100	6,5	58,0	18,4	0,2	16,9
2013	-	-	-	-	-	-
2014	-	-	-	-	-	-
2015	-	-	-	-	-	-
<b>Обрабатывающие производства</b>						
2005	100	49,9	24,7	5,2	9,8	10,4
2010	100	43,7	32,7	7,1	4,3	12,2
2011	100	46,1	30,8	9,3	2,9	10,9
2012	100	39,1	37,4	11,0	3,2	9,3
2013	100	51,9	31,0	8,8	2,7	5,6
2014	100	28,4	47,8	13,4	3,6	6,9
2015	100	21,9	48,8	14,7	9,2	5,3
<b>производство пищевых продуктов, включая напитки, и табака</b>						
2005	100	51,4	13,5	2,6	18,6	13,8
2010	100	60,4	23,1	3,9	2,1	10,5
2011	100	67,5	17	5,1	1,9	8,5
2012	100	60,5	25,9	6,6	2,8	4,1
2013	100	77,3	15,1	3,8	1,7	2,0
2014	100	38,6	34,5	9,3	5,6	12,1
2015	100	6,4	13,6	4,1	61,7	14,2
<b>текстильное и швейное производство</b>						
2005	100	50,3	34,1	5,1	1,5	8,9
2010	100	50,2	35,4	9,3	3,7	1,5
2011	-	-	-	-	-	-
2012	-	-	-	-	-	-
2013	-	-	-	-	-	-
2014	-	-	-	-	-	-
2015	-	-	-	-	-	-



ПРОМЫШЛЕННОСТЬ

Продолжение табл. 10.7

	Все затраты	в том числе				
		материальные	расходы на оплату труда	страховые взносы в Пенсион- ный фонд, ФСС, ТФОМС <sup>2)</sup>	амортиза- ция основных средств	прочие затраты
обработка древесины и производство изделий из дерева						
2005	100	60,6	22,1	5,2	3,3	8,8
2010	-	-	-	-	-	-
2011	-	-	-	-	-	-
2012	-	-	-	-	-	-
2013	-	-	-	-	-	-
2014	-	-	-	-	-	-
2015	-	-	-	-	-	-
целлюлозно-бумажное производство; издательская и полиграфическая деятельность						
2005	100	41,9	34,4	6,1	9,9	7,7
2010	100	42,2	33,3	7,3	5,8	11,4
2011	100	33,4	37,4	9,4	2,1	17,7
2012	100	41,2	35,9	10,8	2,4	9,7
2013	100	36,6	35,4	9,7	2,3	16,0
2014	100	41,3	42,8	10,1	2,3	3,5
2015	-	-	-	-	-	-
производство кокса, нефтепродуктов и ядерных материалов						
2005	100	54,1	20,9	7,0	6,7	11,3
2010	-	-	-	-	-	-
2011	-	-	-	-	-	-
2012	-	-	-	-	-	-
2013	-	-	-	-	-	-
2014	-	-	-	-	-	-
2015	-	-	-	-	-	-
химическое производство						
2005	100	12,3	40,2	10,4	19,8	17,3
2010	-	-	-	-	-	-
2011	-	-	-	-	-	-
2012	-	-	-	-	-	-
2013	-	-	-	-	-	-
2014	-	-	-	-	-	-
2015	-	-	-	-	-	-
производство прочих неметаллических минеральных продуктов						
2005	100	71,0	20,6	4,7	0,3	3,3
2010	100	41,1	35,9	5,0	10,5	7,4
2011	100	36,5	25,4	7,1	7,7	23,3
2012	100	41,6	24,8	6,6	6,6	20,4
2013	100	44,2	29,7	8,1	11,2	6,7
2014	100	54,6	20,8	6,4	10,8	7,4
2015	-	-	-	-	-	-
металлургическое производство и производство готовых металлических изделий						
2005	100	56,8	26,0	7,0	4,3	5,8
2010	-	-	-	-	-	-
2011	-	-	-	-	-	-
2012	-	-	-	-	-	-
2013	-	-	-	-	-	-
2014	-	-	-	-	-	-
2015	-	-	-	-	-	-
производство электрооборудования, электронного и оптического оборудования						
2005	100	19,7	47,7	12,4	1,3	18,9
2010	100	16,6	47,5	12,2	4,4	19,3
2011	100	21,2	50,6	17,2	4,4	6,7
2012	100	24,4	47,5	14,5	3,3	10,2
2013	100	34,9	44,9	13,5	2,7	4,0
2014	100	18,8	54,6	16,1	3,0	7,4
2015	100	23,7	53,0	16,0	3,0	4,3

ПРОМЫШЛЕННОСТЬ

Продолжение табл. 10.7

	Все затраты	в том числе				
		материальные	расходы на оплату труда	страховые взносы в Пенсионный фонд, ФСС, ФФОМС, ТФОМС <sup>2)</sup>	амортизация основных средств	прочие затраты
прочие производства						
2005	100	89,3	8,4	1,2	0,0	1,1
2010	-	-	-	-	-	-
2011	-	-	-	-	-	-
2012	-	-	-	-	-	-
2013	-	-	-	-	-	-
2014	-	-	-	-	-	-
2015	-	-	-	-	-	-
Производство и распределение электроэнергии, газа и воды						
2005	100	63,4	16,4	4,0	8,4	7,9
2010	100	62,0	13,9	3,2	2,9	18,0
2011	100	69,3	14,7	4,7	4,0	7,3
2012	100	68,3	14,8	4,3	3,7	8,9
2013	100	69,1	15,5	4,4	4,0	7,0
2014	100	71,7	14,4	4,0	3,0	6,9
2015	100	68,8	16,1	4,6	3,2	7,3

<sup>1)</sup> По крупным и средним коммерческим организациям.

<sup>2)</sup> За 2005 г. единый социальный налог.

**МАТЕРИАЛЬНО-ТЕХНИЧЕСКАЯ БАЗА**

**10.8. НАЛИЧИЕ ОСНОВНЫХ ФОНДОВ ПО ВИДАМ ЭКОНОМИЧЕСКОЙ ДЕЯТЕЛЬНОСТИ <sup>1)</sup>**

(на конец года; по полной учетной стоимости; тыс. руб.)

	2005	2010	2011	2012	2013	2014	2015
Добыча полезных ископаемых, обрабатывающие производства, производство и распределение электроэнергии, газа и воды	5217247	3100507	3278910	5233897	6421384	6687723	8064206
Добыча полезных ископаемых	1092825	720783	664151	555321	342091	338434	1292923
добыча топливно-энергетических полезных ископаемых	1090540	718501	661869	553039	342091	338434	1292923
добыча полезных ископаемых, кроме топливно-энергетических	2285	2282	2282	2282	-	-	-
Обрабатывающие производства	585721	224098	127869	106181	103831	112299	68522
производство пищевых продуктов, включая напитки, и табака	208489	50260	57312	28066	22974	21167	-
текстильное и швейное производство	66310	-	-	-	-	-	-
производство кожи, изделий из кожи и производство обуви	58666	-	-	-	-	-	-
обработка древесины и производство изделий из дерева	4818	-	-	-	-	-	-
целлюлозно-бумажное производство; издательская и полиграфическая деятельность	107150	121786	17441	18704	18704	18633	-
производство кокса, нефтепродуктов и ядерных материалов	13285	-	-	-	-	-	-
химическое производство	10887	-	-	-	-	-	-
производство прочих неметаллических минеральных продуктов	37080	6913	7100	8102	8309	8534	-
металлургическое производство и производство готовых металлических изделий	6162	-	-	-	-	-	-
производство электрооборудования, электронного и оптического оборудования	38233	45139	46016	51309	53844	63965	68522
производство транспортных средств и оборудования	33699	-	-	-	-	-	-
прочие производства	942	-	-	-	-	-	-
Производство и распределение электроэнергии, газа и воды	3538701	2155626	2486890	4572395	5975462	6236990	6702761

<sup>1)</sup> По крупным и средним коммерческим организациям.

ПРОМЫШЛЕННОСТЬ

**10.9. СТЕПЕНЬ ИЗНОСА ОСНОВНЫХ ФОНДОВ ПО ВИДАМ ЭКОНОМИЧЕСКОЙ ДЕЯТЕЛЬНОСТИ <sup>1)</sup>**

(на конец года; в процентах)

	2005	2010	2011	2012	2013	2014	2015
Добыча полезных ископаемых, обрабатывающие производства, производство и распределение электроэнергии, газа и воды	51,6	30,2	34,1	27,8	25,3	28,0	30,1
Добыча полезных ископаемых	59,4	21,8	27,8	31,3	12,8	12,1	26,5
добыча топливно-энергетических полезных ископаемых	59,5	21,5	27,6	31,1	12,8	12,1	26,5
добыча полезных ископаемых, кроме топливно-энергетических	48,8	91,3	91,6	91,9	-	-	-
Обрабатывающие производства	31,5	39,1	48,3	55,5	61,3	60,9	57,6
производство пищевых продуктов, включая напитки, и табака	38,9	42,1	40,4	51,9	64,9	68,8	-
текстильное и швейное производство	32,6	-	-	-	-	-	-
производство кожи, изделий из кожи и производство обуви	15,6	-	-	-	-	-	-
обработка древесины и производство изделий из дерева	77,6	-	-	-	-	-	-
целлюлозно-бумажное производство; издательская и полиграфическая деятельность	8,7	32,0	47,4	58,1	63,0	67,7	-
производство кокса, нефтепродуктов и ядерных материалов	18,1	-	-	-	-	-	-
химическое производство	62,3	-	-	-	-	-	-
производство прочих неметаллических минеральных продуктов	23,3	15,7	27,5	35,6	50,3	63,5	-
металлургическое производство и производство готовых металлических изделий	72,1	-	-	-	-	-	-
производство электрооборудования, электронного и оптического оборудования	50,9	58,6	61,8	59,7	60,8	55,9	57,6
производство транспортных средств и оборудования	52,7	-	-	-	-	-	-
прочие производства	67,9	-	-	-	-	-	-
Производство и распределение электроэнергии, газа и воды	52,5	32,0	35,1	26,7	25,4	28,3	30,5

<sup>1)</sup> По крупным и средним коммерческим организациям.

**10.10. КОЭФФИЦИЕНТЫ ОБНОВЛЕНИЯ ОСНОВНЫХ ФОНДОВ ПО ВИДАМ ЭКОНОМИЧЕСКОЙ ДЕЯТЕЛЬНОСТИ<sup>1)</sup>**

(в процентах)

	2005	2010	2011	2012	2013	2014	2015
Добыча полезных ископаемых, обрабатывающие производства, производство и распределение электроэнергии, газа и воды	5,5	3,9	5,3	16,5	21,3	1,5	4,9
Добыча полезных ископаемых	11,9	5,2	6,6	3,2	0,6	0,1	20,8
добыча топливно-энергетических полезных ископаемых	11,9	5,2	6,7	3,2	0,6	0,1	20,8
добыча полезных ископаемых, кроме топливно-энергетических	-	-	-	-	-	-	-
Обрабатывающие производства	18,8	4,4	6,6	13,5	2,2	7,9	8,2
производство пищевых продуктов, включая напитки, и табака	2,7	8,0	11,5	15,6	2,2	0,3	-
текстильное и швейное производство	0,1	-	-	-	-	-	-
обработка древесины и производство изделий из дерева	0,7	-	-	-	-	-	-
целлюлозно-бумажное производство; издательская и полиграфическая деятельность	91,6	2,1	0,4	6,8	-	-	-
производство кокса, нефтепродуктов и ядерных материалов	36,9	-	-	-	-	-	-
химическое производство	0,2	-	-	-	-	-	-
производство прочих неметаллических минеральных продуктов	0,1	-	2,6	12,4	2,5	2,6	-
металлургическое производство и производство готовых металлических изделий	5,4	-	-	-	-	-	-
производство электрооборудования, электронного и оптического оборудования	0,8	7,1	3,6	15,0	2,9	13,4	8,2
Производство и распределение электроэнергии, газа и воды	1,4	3,5	4,9	19,7	22,8	1,5	1,9

<sup>1)</sup> По крупным и средним коммерческим организациям.

ПРОМЫШЛЕННОСТЬ

**10.11. КОЭФФИЦИЕНТЫ ЛИКВИДАЦИИ ОСНОВНЫХ ФОНДОВ  
ПО ВИДАМ ЭКОНОМИЧЕСКОЙ ДЕЯТЕЛЬНОСТИ<sup>1)</sup>**

(в процентах)

	2005	2010	2011	2012	2013	2014	2015
Добыча полезных ископаемых, обрабатывающие производства, производство и распределение электроэнергии, газа и воды	0,6	0,7	0,3	0,5	0,4	0,4	0,3
Добыча полезных ископаемых	0,4	0,4	-	0,2	-	0,2	0,1
добыча топливно-энергетических полезных ископаемых	0,4	0,4	-	0,2	-	0,2	0,1
Обрабатывающие производства	0,3	-	0,4	3,1	1,6	0,1	-
производство пищевых продуктов, включая напитки, и табака	0,1	-	0,1	10,7	5,7	0,6	-
целлюлозно-бумажное производство; издательская и полиграфическая деятельность	-	-	-	-	-	-	-
химическое производство	7,2	-	-	-	-	-	-
металлургическое производство и производство готовых металлических изделий	-	-	-	-	-	-	-
производство электрооборудования, электронного и оптического оборудования	1,2	-	1,7	0,3	0,2	-	-
Производство и распределение электроэнергии, газа и воды	0,7	0,9	0,5	0,5	0,4	0,5	0,3

<sup>1)</sup> По крупным и средним коммерческим организациям.

**ДОБЫЧА ПОЛЕЗНЫХ ИСКОПАЕМЫХ**

**10.12. ДОБЫЧА ОСНОВНЫХ ВИДОВ ПОЛЕЗНЫХ ИСКОПАЕМЫХ**

	2010	2011	2012	2013	2014	2015
Нефть добытая, включая газовый конденсат, тыс. тонн	207,7	162,4	139,7	139,4	148,4	142,7
Газ природный и попутный, млн. м <sup>3</sup>	78,0	60,4	53,1	58,2	56,6	55,8
Гранит, песчаник и прочий камень для памятников или строительства, тыс. тонн	4,1	12,3	8,7	6,2	2,1	5,8
Материалы строительные нерудные, тыс. м <sup>3</sup>	105,4 <sup>1)</sup>	78,5	102,7 <sup>1)</sup>	82,0 <sup>1)</sup>	52,8 <sup>1)</sup>	31,1

<sup>1)</sup> Включая данные по индивидуальным предпринимателям.

**ОБРАБАТЫВАЮЩИЕ ПРОИЗВОДСТВА**

**10.13. ПРОИЗВОДСТВО ОТДЕЛЬНЫХ ВИДОВ ПИЩЕВЫХ ПРОДУКТОВ,  
ВКЛЮЧАЯ НАПИТКИ, И ТАБАКА**

	2010	2011	2012	2013	2014	2015
Мясо и субпродукты пищевые убойных животных, тонн	803	223 <sup>1)</sup>	141 <sup>1)</sup>	96 <sup>1)</sup>	42	249 <sup>1)</sup>
Полуфабрикаты мясные (мясосодержащие) охлажденные, тонн	154 <sup>1)</sup>	175	141	113	125	349 <sup>1)</sup>
Полуфабрикаты мясные (мясосодержащие) замороженные и замороженные, тонн <sup>1)</sup>	526	415	388	250	108	52
Изделия колбасные, тонн <sup>1)</sup>	638	934	1393	1377	1650	2447
Цельномолочная продукция (в пересчете на молоко), тонн	-	-	-	-	1 <sup>1)</sup>	48 <sup>1)</sup>
Рыба и продукты рыбные переработанные и консервированные, тонн <sup>1)</sup>	3631	3061	2783	2330	2373	1901
Масла растительные нерафинированные, тонн	0,1	0,0	-	-	-	-
Консервы мясные (мясосодержащие), тыс. усл. банок	76	45	83	86	68	14
Консервы мясорастительные, тыс. усл. банок	55	71	-	-	-	-
Хлеб и хлебобулочные изделия, тонн <sup>1)</sup>	6088	5363	4866	4728	4422	4580
Мука из зерновых культур, овощных и других растительных культур; смеси из них, тонн	7086	6966	4243	13069	4155	4921
Крупа; мука грубого помола; гранулы, из пшеницы, тонн	1	0,1	0,3	0,1	0,2	-
Крупа, мука грубого помола и гранулы из зерновых культур, не включенные в другие группировки, тонн	70 <sup>1)</sup>	52 <sup>1)</sup>	30 <sup>1)</sup>	-	28	-
Кондитерские изделия, тонн <sup>1)</sup>	324	280	309	308	340	335
Изделия макаронные без начинки, не подвергнутые тепловой обработке или не приготовленные каким-либо другим способом,	7	-	12	11	11	9
Воды минеральные и газированные неподслащенные и неароматизированные, тыс.дкл.	815	159	1251	1123	540	842
Воды газированные, содержащие добавки сахара или других подслащивающих или вкусо-ароматических веществ, тыс.дкл.	18	10	-	-	-	-
Водка, тыс.дкл.	0,3	5	3	-	-	-

<sup>1)</sup> Включая данные по индивидуальным предпринимателям.

**10.14. ПРОИЗВОДСТВО ОТДЕЛЬНЫХ ВИДОВ ТЕКСТИЛЬНОЙ И ШВЕЙНОЙ ПРОДУКЦИИ**

	2010	2011	2012	2013	2014	2015
Платья, сарафаны женские или для девочек, тыс. шт. <sup>1)</sup>	14,6	7,3	1,5	0,5	1,1	1,1
Брюки, бриджи, шорты, тыс. шт.	0,5	0,4	0,1	-	-	0,7 <sup>1)</sup>
Трикотажные изделия - всего, тыс. шт.	7,2	-	2,3	-	3,8	1,0
Изделия трикотажные чулочно-носочные, тыс. пар	4,0	-	-	-	-	-

<sup>1)</sup> Включая данные по индивидуальным предпринимателям.

**ПРОМЫШЛЕННОСТЬ**

**10.15. ПРОИЗВОДСТВО ОТДЕЛЬНЫХ ВИДОВ ИЗДЕЛИЙ ИЗ ДЕРЕВА**

	2010	2011	2012	2013	2014	2015
Блоки оконные в сборе (комплектно), тыс. кв. м.	0,2	-	0,1 <sup>1)</sup>	0,1 <sup>1)</sup>	0,1 <sup>1)</sup>	0,4 <sup>1)</sup>
Блоки дверные в сборе (комплектно), тыс. кв. м.	0,2	0,0	0,2 <sup>1)</sup>	0,2 <sup>1)</sup>	0,2 <sup>1)</sup>	0,2 <sup>1)</sup>

<sup>1)</sup> Включая данные по индивидуальным предпринимателям.

**10.16. ПРОИЗВОДСТВО ОТДЕЛЬНЫХ ВИДОВ ПРОЧИХ НЕМЕТАЛЛИЧЕСКИХ  
МИНЕРАЛЬНЫХ ПРОДУКТОВ**

	2010	2011	2012	2013	2014	2015
Конструкции и детали сборные железобетонные, тыс.м <sup>3</sup>	7,3	4,4	6,0	4,8	3,4	1,1
Кирпич керамический неогнеупорный строительный, млн. усл. кирпичей	1,3	1,6	2,2	2,1	6,4	5,5
Бетон, готовый для заливки (товарный бетон), тыс.м <sup>3</sup>	14,0	13,1	11,7	30,6	21,2	7,2
Смеси асфальтобетонные дорожные, аэродромные и асфальтобетон (горячие и теплые), тыс.тонн	53,0	59,9	90,0	104,1	158,5	117,0

**ПРОИЗВОДСТВО И РАСПРЕДЕЛЕНИЕ ЭЛЕКТРОЭНЕРГИИ, ГАЗА И ВОДЫ**

**10.17. ЭЛЕКТРОБАЛАНС**

(миллионов киловатт-часов)

	2000	2005	2010	2011	2012	2013	2014	2015
Произведено электроэнергии	0,2	0,5	21,8	0,8	0,3	0,4	2,8	0,1
Получено из-за пределов республики	696,9	620,9	571,0	605,4	614,8	599,8	649,2	802,1
Потреблено электроэнергии всего	621,5	515,2	498,4	473,1	472,7	472,9	497,4	491,0
в том числе:								
добыча полезных ископаемых, обрабатывающие производства, производство и распределение электроэнергии, газа и воды	49,4	100,0	72,3	55,3	49,9	53,8	48,0	41,0
сельское хозяйство, охота и лесное хозяйство	251,5	86,8	19,9	20,3	17,0	20,6	19,2	13,7
транспорт и связь	8,3	16,3	26,6	22,0	19,9	20,3	22,2	51,6
другие виды экономической деятельности	128,5	107,1	75,3	91,4	108,7	113,5	119,7	91,9
население	...	...	146,4	162,5	159,0	165,4	167,5	159,2
потери в электросетях	...	...	157,9	121,6	118,3	99,2	121,0	133,5
Отпущено за пределы республики	75,4	106,2	94,4	133,1	142,4	127,3	154,5	311,2

**10.18. МОЩНОСТЬ ЭЛЕКТРОСТАНЦИЙ**

(тысяч киловатт-часов)

	2000	2005	2010	2011	2012	2013	2014	2015
Все электростанции	9,7	7,2	43,0	25,8	24,5	24,5	23,4	15,5
в том числе:								
тепловые	8,7	6,2	42,0	24,8	23,5	23,5	22,4	14,5

**ПРОМЫШЛЕННОСТЬ В РАЙОНАХ РЕСПУБЛИКИ КАЛМЫКИЯ**

**10.19. ОБЪЕМ ОТГРУЖЕННЫХ ТОВАРОВ СОБСТВЕННОГО ПРОИЗВОДСТВА, ВЫПОЛНЕННЫХ РАБОТ И УСЛУГ СОБСТВЕННЫМИ СИЛАМИ ПО РАЙОНАМ РЕСПУБЛИКИ КАЛМЫКИЯ <sup>1)</sup>**

(в фактически действовавших ценах; тыс. руб.)

	2005	2010	2011	2012	2013	2014	2015	Место, занимаемое в РК в 2015 г.
<b>Республика Калмыкия</b>	<b>2769331</b>	<b>4520500</b>	<b>5031182</b>	<b>5075872</b>	<b>6105318</b>	<b>5419019</b>	<b>4838345</b>	
Городовиковский	52598	29150	75480	75396	119019	35361	16912	5
Ики-Бурульский	10517	14605	15590	367384	74176	78	86340	4
Кетченеровский	10731	13394	10464	6810	7917	6623	184	14
Лаганский	400528	267956	271526	206583	193873	33960	11402	7
Малодербетовский	10639	14444	11646	10403	15146	9801	12396	6
Октябрьский	18651	14815	15934	6141	11426	2679	1181	12
Приютненский	10946	10443	9913	9591	2108	3044	2483	11
Сарпинский	37726	60757	73137	31421	24037	13173	4357	10
Целинный	21217	19790	18046	14670	12384	1554	1177	13
Черноземельский	546681	1023955	1011409	894963	1389594	1661031	911005	2
Юстинский	6338	13595	213173	593553	1155596	8878	10992	8
Яшалтинский	21028	18631	57599	61724	6969	5209	5087	9
Яшкульский	24653	36064	46499	56851	59799	127730	88082	3
г. Элиста	1597079	2237687	2535988	2221301	2461368	2886433	3015360	1

<sup>1)</sup> С 2010 г. по Республике Калмыкия - по полному кругу (включая малые и микропредприятия); по районам - без субъектов малого предпринимательства.

ПРОМЫШЛЕННОСТЬ

**10.20. СТРУКТУРА ОБЪЕМА ОТГРУЖЕННЫХ ТОВАРОВ СОБСТВЕННОГО ПРОИЗВОДСТВА, ВЫПОЛНЕННЫХ РАБОТ И УСЛУГ СОБСТВЕННЫМИ СИЛАМИ ПО ВИДУ ЭКОНОМИЧЕСКОЙ ДЕЯТЕЛЬНОСТИ "ОБРАБАТЫВАЮЩИЕ ПРОИЗВОДСТВА" в 2015 г.<sup>1)</sup>**

(в процентах)

	Обра-баты-ваю-щие произ-водст-ва	в том числе												
		произ-водство пищевых про-дуктов, включая налитки, и табака	тек-стиль-ное и швей-ное произ-водство	произ-водство кожи, изделий из кожи и про-извод-ство обуви	обра-ботка древе-сины и произ-вод-ство изде-лий из дерева	целлю-лозно-бумажное произ-водство; издатель-ская и полигра-фическая деятельность	произ-вод-ство кокса и нефте-продуктов	хими-чес-кое произ-вод-ство	произ-водство рези-новых и пласт-массо-вых изде-лий	произ-водство прочих неметал-лических минера-льных про-дуктов	метал-лургич-ское произ-водство и произ-водство готовых метал-лических изделий	произ-водство машин и оборудо-вания (без про-изводства оружия и боепри-пасов)	произ-водство электро-оборудо-вания, электрон-ного и оптиче-ского обо-рудова-ния	про-чие произ-вод-ства
<b>Республика Калмыкия</b>	<b>100</b>	<b>23,1</b>	<b>1,0</b>	-	<b>0,1</b>	<b>9,9</b>	<b>21,1</b>	<b>1,3</b>	<b>0,1</b>	<b>19,0</b>	<b>0,0</b>	<b>2,5</b>	<b>21,1</b>	<b>0,9</b>
Городовиковский	100	23,2	-	-	-	-	-	-	-	-	-	-	-	76,8
Ики-Бурульский	-	-	-	-	-	-	-	-	-	-	-	-	-	-
Кетченеровский	-	-	-	-	-	-	-	-	-	-	-	-	-	-
Лаганский	-	-	-	-	-	-	-	-	-	-	-	-	-	-
Малодербетовский	100	100,0	-	-	-	-	-	-	-	-	-	-	-	-
Октябрьский	-	-	-	-	-	-	-	-	-	-	-	-	-	-
Приютненский	100	100,0	-	-	-	-	-	-	-	-	-	-	-	-
Сарпинский	100	100,0	-	-	-	-	-	-	-	-	-	-	-	-
Целинный	100	-	-	-	-	-	-	-	-	100,0	-	-	-	-
Черноземельский	-	-	-	-	-	-	-	-	-	-	-	-	-	-
Юстинский	-	-	-	-	-	-	-	-	-	-	-	-	-	-
Яшалтинский	100	100,0	-	-	-	-	-	-	-	-	-	-	-	-
Яшкульский	100	0,2	-	-	-	-	-	-	-	99,8	-	-	-	-
г. Элиста	100	27,7	0,6	-	0,1	18,1	-	-	-	0,1	0,1	-	52,1	1,1

<sup>1)</sup> Данные по Республике Калмыкия по полному кругу (включая малые и микропредприятия); по районам - без субъектов малого предпринимательства.

**10.21. ОБЪЕМ ОТГРУЖЕННЫХ ТОВАРОВ СОБСТВЕННОГО ПРОИЗВОДСТВА, ВЫПОЛНЕННЫХ РАБОТ И УСЛУГ СОБСТВЕННЫМИ СИЛАМИ ПО ФОРМАМ СОБСТВЕННОСТИ в 2015 г.<sup>1)</sup>**

(в процентах)

	Государственная и муниципальная собственность	Частная собственность	Смешанная российская собственность
<b>Республика Калмыкия</b>	<b>2,7</b>	<b>40,0</b>	<b>37,0</b>
Городовиковский	4,6	8,6	-
Ики-Бурульский	-	99,9	-
Кетченеровский	-	-	-
Лаганский	-	24,0	-
Малодербетовский	-	4,8	-
Октябрьский	-	-	-
Приютненский	-	20,1	-
Сарпинский	-	-	-
Целинный	-	7,6	-
Черноземельский	-	99,7	-
Юстинский	-	-	-
Яшалтинский	-	100,0	-
Яшкульский	100,0	-	-
г. Элиста	1,4	8,7	59,4

<sup>1)</sup> Данные по Республике Калмыкия по полному кругу (включая малые и микропредприятия); по районам - без субъектов малого предпринимательства.

ПРОМЫШЛЕННОСТЬ

**10.22. ДОБЫЧА НЕФТИ**

(тысяч тонн)

	2010	2011	2012	2013	2014	2015	Место, занимаемое в РК 2015 г
<b>Республика Калмыкия</b>	<b>207,7</b>	<b>162,4</b>	<b>139,7</b>	<b>139,4</b>	<b>148,4</b>	<b>142,7</b>	
Ики-Бурульский	-	-	-	-	-	8,0	3
Лаганский	34,2	20,8	12,5	7,5	0,9	0,6	4
Черноземельский	140,0	112,9	127,2	131,3	113,8	99,4	1
г. Элиста	33,5	28,7	-	0,6	33,7	34,7	2

**10.23. ПРОИЗВОДСТВО ГРАНИТА, ПЕСЧАНИКА И ПРОЧЕГО КАМНЯ**

(тысяч тонн)

	2010	2011	2012	2013	2014	2015	Место, занимаемое в РК 2015 г
<b>Республика Калмыкия</b>	<b>4,1</b>	<b>12,3</b>	<b>8,7</b>	<b>6,2</b>	<b>2,1</b>	<b>5,8</b>	
Ики-Бурульский	4,1	12,3	8,7	6,2	-	-	-
г. Элиста	-	-	-	-	2,1	5,8	1

**10.24. ПРОИЗВОДСТВО КИРПИЧА КЕРАМИЧЕСКОГО НЕОГНЕУПОРНОГО СТРОИТЕЛЬНОГО**

(миллионов условных кирпичей)

	2010	2011	2012	2013	2014	2015	Место, занимаемое в РК 2015 г
<b>Республика Калмыкия</b>	<b>1,3</b>	<b>1,6</b>	<b>2,2</b>	<b>2,1</b>	<b>6,4</b>	<b>5,5</b>	
Малодербетовский	-	-	-	-	5,4	5,5	1
г. Элиста	1,3	1,6	2,2	2,1	1,0	-	-

**10.25. ПРОИЗВОДСТВО ТРИКОТАЖНЫХ ИЗДЕЛИЙ**

(тысяч штук)

	2010	2011	2012	2013	2014	2015	Место, занимаемое в РК 2015 г
<b>Республика Калмыкия</b>	<b>7,2</b>	<b>-</b>	<b>2,3</b>	<b>-</b>	<b>3,8</b>	<b>1,0</b>	
г. Элиста	7,2	-	2,3	-	3,8	1,0	1

**10.26. ПРОИЗВОДСТВО ПЛАТЬЕВ**

(тысяч штук)

	2010	2011	2012	2013	2014	2015	Место, занимаемое в РК 2015 г
<b>Республика Калмыкия</b>	<b>14,6<sup>1)</sup></b>	<b>7,3<sup>1)</sup></b>	<b>1,5<sup>1)</sup></b>	<b>0,5<sup>1)</sup></b>	<b>1,1<sup>1)</sup></b>	<b>1,1<sup>1)</sup></b>	
Городовиковский	-	-	0,3 <sup>1)</sup>	0,5 <sup>1)</sup>	1,1 <sup>1)</sup>	0,4 <sup>1)</sup>	2
Целинный	0,0 <sup>1)</sup>	-	-	-	-	-	-
Черноземельский	-	-	-	-	-	0,1	3
г. Элиста	14,6 <sup>1)</sup>	7,3 <sup>1)</sup>	1,2	-	-	0,6 <sup>1)</sup>	1

<sup>1)</sup> Включая данные по индивидуальным предпринимателям.

**10.27. ПРОИЗВОДСТВО РЫБЫ И ПРОДУКТОВ РЫБНЫХ ПЕРЕРАБОТАННЫХ**

**И КОНСЕРВИРОВАННЫХ**

(тонн)

	2010	2011	2012	2013	2014	2015	Место, занимаемое в РК 2015 г
<b>Республика Калмыкия<sup>1)</sup></b>	<b>3630,6</b>	<b>3061,3</b>	<b>2782,8</b>	<b>2329,8</b>	<b>2372,6</b>	<b>1901,3</b>	
Лаганский <sup>1)</sup>	3406,7	2644,3	2625,8	2322,8	2367,5	1899,9	1
Черноземельский <sup>1)</sup>	1,1	-	-	-	-	-	-
г. Элиста	222,8 <sup>1)</sup>	417 <sup>1)</sup>	157 <sup>1)</sup>	7,0	5,1 <sup>1)</sup>	1,4	2

<sup>1)</sup> Включая данные по индивидуальным предпринимателям.

ПРОМЫШЛЕННОСТЬ

10.28 ПРОИЗВОДСТВО МЯСА И СУБПРОДУКТОВ ПИЩЕВЫХ УБОЙНЫХ ЖИВОТНЫХ

(тонн)

	2010 <sup>1)</sup>	2011	2012	2013	2014	2015 <sup>1)</sup>	Место, занимаемое в РК 2015 г
<b>Республика Калмыкия</b>	<b>803</b>	<b>223<sup>1)</sup></b>	<b>141<sup>1)</sup></b>	<b>96<sup>1)</sup></b>	<b>42</b>	<b>249</b>	
Городовиковский	66	24	12	16	6	8	5
Ики-Бурульский	-	0,2 <sup>1)</sup>	6 <sup>1)</sup>	4 <sup>1)</sup>	-	-	-
Кетченеровский	43	17	10	2	-	16	2
Лаганский	3	6	4	12	1	0,0	7
Малодербетовский	44	26	20	-	-	10	4
Октябрьский	23	23	-	-	-	11	3
Приютненский	20	7	5	8	9	7	6
Сарпинский	25	27	9	12	1	-	-
Целинный	160	30	-	-	-	-	-
Яшалтинский	39	23	22	1	-	-	-
Яшкульский	25	25	29	8	-	-	-
г.Элиста	355	14	25	32	24	197	1

<sup>1)</sup> Включая данные по индивидуальным предпринимателям.

10.29. ПРОИЗВОДСТВО КОЛБАСНЫХ ИЗДЕЛИЙ

(тонн)

	2010	2011	2012	2013	2014	2015	Место, занимаемое в РК 2015 г
<b>Республика Калмыкия<sup>1)</sup></b>	<b>638</b>	<b>934</b>	<b>1393</b>	<b>1377</b>	<b>1650</b>	<b>2447</b>	
Городовиковский	46 <sup>1)</sup>	20	4 <sup>1)</sup>	4 <sup>1)</sup>	3 <sup>1)</sup>	4	3
Сарпинский	6 <sup>1)</sup>	2	2 <sup>1)</sup>	0,3 <sup>1)</sup>	0,4 <sup>1)</sup>	0,4 <sup>1)</sup>	4
Целинный <sup>1)</sup>	435	891	1379	1364	1635	2424	1
Яшкульский	7	8	7	9	12	18	2
г. Элиста	144	12	1	-	-	-	-

<sup>1)</sup> Включая данные по индивидуальным предпринимателям.

10.30. ПРОИЗВОДСТВО МУКИ

(тонн)

	2010	2011	2012	2013	2014	2015	Место, занимаемое в РК 2015 г
<b>Республика Калмыкия</b>	<b>7086</b>	<b>6966</b>	<b>4243</b>	<b>13069</b>	<b>4155</b>	<b>4921</b>	
Городовиковский	306	240	196	117	71	61	3
Малодербетовский	1	-	-	-	-	-	-
Приютненский	48	41	19	15	-	-	-
Сарпинский	5832	6521	3667	3193	2488	4224	1
Целинный	341	59	17	-	-	-	-
Яшалтинский	1	6	1	2	2	3	4
г. Элиста	558	99	343	9742	1595	634	2



## 10.31. ПРОИЗВОДСТВО ХЛЕБА И ХЛЕБОБУЛОЧНЫХ ИЗДЕЛИЙ

(тонн)

	2010	2011	2012	2013	2014	2015	Место, занимаемое в РК 2015 г
<b>Республика Калмыкия<sup>1)</sup></b>	<b>6088</b>	<b>5363</b>	<b>4866</b>	<b>4728</b>	<b>4422</b>	<b>4580</b>	
Городовиковский <sup>1)</sup>	360	286	230	164	88	82	10
Ики-Бурульский <sup>1)</sup>	9	6	5	2	-	-	-
Кетченеровский	200	211	185	193	171	166	6
Лаганский <sup>1)</sup>	259	174	182	173	182	160	7
Малодербетовский <sup>1)</sup>	405	263	265	262	264	340	4
Октябрьский <sup>1)</sup>	78	82	121	135	114	117	8
Приютненский <sup>1)</sup>	175	153	110	97	91	88	11
Сарпинский	362 <sup>1)</sup>	347 <sup>1)</sup>	317 <sup>1)</sup>	298 <sup>1)</sup>	284 <sup>1)</sup>	197	5
Целинный	512 <sup>1)</sup>	444 <sup>1)</sup>	357 <sup>1)</sup>	257 <sup>1)</sup>	46	54	13
Черноземельский	417 <sup>1)</sup>	390 <sup>1)</sup>	357 <sup>1)</sup>	333 <sup>1)</sup>	324 <sup>1)</sup>	375	3
Юстинский <sup>1)</sup>	109	89	96	77	68	62	12
Яшалтинский <sup>1)</sup>	408	372	408	332	181	425	2
Яшкульский <sup>1)</sup>	258	180	91	103	105	104	9
г. Элиста <sup>1)</sup>	2536	2364	2142	2301	2504	2409	1

<sup>1)</sup> Включая данные по индивидуальным предпринимателям.

## МЕТОДОЛОГИЧЕСКИЕ ПОЯСНЕНИЯ

**Индекс производства** – относительный показатель, характеризующий изменение масштабов производства в сравниваемых периодах. Различаются индивидуальные и сводные индексы производства. Индивидуальные индексы отражают изменение выпуска одного продукта и исчисляются как отношение объемов производства данного вида продукта в натурально-вещественном выражении в сравниваемых периодах. Сводный индекс производства характеризует совокупные изменения производства всех видов продукции и отражает изменение создаваемой в процессе производства стоимости в результате изменения только физического объема производимой продукции. Для исчисления сводного индекса производства индивидуальные индексы по конкретным видам продукции поэтапно агрегируются в индексы по видам экономической деятельности, подгруппам, группам, подклассам, классам, подразделам и разделам ОКВЭД. Индекс промышленного производства – агрегированный индекс производства по видам экономической деятельности «Добыча полезных ископаемых», «Обрабатывающие производства», «Производство и распределение электроэнергии, газа и воды».

**Объем отгруженных товаров собственного производства, выполненных работ и услуг собственными силами** - стоимость отгруженных или отпущенных в порядке продажи, а также прямого обмена (по договору мены) всех товаров собственного производства, работ и услуг, выполненных (оказанных) собственными силами.

Объем отгруженных товаров представляет собой стоимость товаров, которые произведены данным юридическим лицом и фактически отгружены (переданы) в отчетном периоде на сторону (другим юридическим и физическим лицам), включая товары, сданные по акту заказчику на месте, независимо от того, поступили деньги на счет продавца или нет.

Объем работ и услуг, выполненных собственными силами, представляет собой стоимость работ и услуг оказанных (выполненных) организацией другим юридическим и физическим лицам.

Данные приводятся в фактических отпускных ценах без налога на добавленную стоимость, налога с продаж, акцизов и других аналогичных обязательных платежей.

Группировки по видам деятельности представляют совокупность соответствующих фактических видов деятельности, осуществляемых организациями, независимо от их основного вида деятельности.

Производство продукции в натуральном выражении включает продукцию, выработанную организацией (независимо от вида основной деятельности) как из собственного сырья и материалов, так и из неоплачиваемых сырья и материалов заказчика (давальческого), предназначенную для отпуска другим юридическим и физическим лицам, своему капитальному строительству и своим подразделениям, зачисленную в состав основных средств или оборотных активов (например, спецодежда, спецоснаст-ка), выданную своим работникам в счет оплаты труда, а также израсходованную на собственные производственные нужды. Давальческое сырье – это сырье, принадлежащее заказчику и переданное на промышленную переработку другим предприятиям для производства из него продукции в соответствии с заключенными договорами.

Производство промышленной продукции представлено в соответствии с Общероссийским классификатором продукции по видам экономической деятельности (ОКПД).

# СЕЛЬСКОЕ ХОЗЯЙСТВО

**Основные показатели  
сельского хозяйства**

**Материально-техническая  
База сельского хозяйства**

**Растениеводство**

**Животноводство**

**Продовольственные ресурсы  
и их использование**

**Сельское хозяйство в районах  
Республики Калмыкия**

## СЕЛЬСКОЕ ХОЗЯЙСТВО

<b>Основные показатели сельского хозяйства</b>		11.16. Валовой сбор продуктов растениеводства	147
11.1. Площадь сельскохозяйственных угодий по категориям хозяйств	141	11.17. Динамика производства основных продуктов растениеводства по категориям хозяйств	148
11.2. Структура сельскохозяйственных угодий по категориям хозяйств	141	11.18. Урожайность сельскохозяйственных культур	149
11.3. Продукция сельского хозяйства по категориям хозяйств	141	11.19. Площадь плодово-ягодных, виноградных насаждений	149
11.4. Структура продукции сельского хозяйства по категориям хозяйств	142	11.20. Валовой сбор и урожайность плодов, ягод и винограда	149
11.5. Динамика производства продукции сельского хозяйства по категориям хозяйств	142	<b>Животноводство</b>	
11.6. Структура производства основных видов сельскохозяйственной продукции по категориям хозяйств	142	11.21. Поголовье скота по категориям хозяйств	150
11.7. Основные показатели деятельности сельскохозяйственных организаций	143	11.22. Структура поголовья скота по категориям хозяйств	150
11.8. Реализация основных продуктов сельского хозяйства	143	11.23. Производство основных продуктов животноводства по категориям хозяйств	150
<b>Материально-техническая база сельского хозяйства</b>		11.24. Структура производства основных продуктов животноводства по категориям хозяйств	151
11.9. Парк основных видов техники в сельскохозяйственных организациях	144	11.25. Расход кормов скоту и птице	151
11.10. Внесение минеральных удобрений под посевы в сельскохозяйственных организациях	144	11.26. Продуктивность скота и птицы	151
11.11. Внесение органических удобрений под посевы в сельскохозяйственных организациях	144	11.27. Динамика производства основных продуктов животноводства по категориям хозяйств	152
<b>Растениеводство</b>		<b>Продовольственные ресурсы и их использование</b>	
11.12. Посевные площади сельскохозяйственных культур	145	11.28. Ресурсы и использование картофеля	153
11.13. Посевные площади сельскохозяйственных культур по категориям хозяйств	145	11.29. Ресурсы и использование овощей и продовольственных бахчевых культур	153
11.14. Структура посевных площадей по видам сельскохозяйственных культур	146	11.30. Ресурсы и использование мяса и мясопродуктов	153
11.15. Структура посевных площадей сельскохозяйственных культур по категориям хозяйств	146	11.31. Ресурсы и использование молока и молокопродуктов	154
		11.32. Ресурсы и использование яиц и яйцепродуктов	154
		11.33. Потребление основных продуктов питания	154

## СЕЛЬСКОЕ ХОЗЯЙСТВО

### Сельское хозяйство в районах Республики Калмыкия

11.34. Посевные площади зерновых и зернобобовых культур	155	11.46. Урожайность пшеницы озимой (в весе после доработки)	159
11.35. Посевные площади технических культур	155	11.47. Урожайность пшеницы яровой (в весе после доработки)	159
11.36. Посевные площади картофеля	155	11.48. Урожайность подсолнечника	159
11.37. Посевные площади овощей	156	11.49. Урожайность картофеля	160
11.38. Посевные площади кормовых культур	156	11.50. Урожайность овощей	160
11.39. Валовой сбор зерна (в весе после доработки)	156	11.51. поголовье крупного рогатого скота	160
11.40. Валовой сбор пшеницы озимой (в весе после доработки)	157	11.52. поголовье коров	161
11.41. Валовой сбор пшеницы яровой (в весе после доработки)	157	11.53. поголовье свиней	161
11.42. Валовой сбор семян подсолнечника (в первоначально-оприходованном весе)	157	11.54. поголовье овец и коз	161
11.43. Валовой сбор картофеля	158	11.55. Производство скота и птицы на убой	162
11.44. Валовой сбор овощей	158	11.56. Производство молока	162
11.45. Урожайность зерновых и зернобобовых культур (в весе после доработки)	158	11.57. Производство яиц	162
		11.58. Производство шерсти	163
		<b>Методологические пояснения</b>	<b>163</b>

**ОСНОВНЫЕ ПОКАЗАТЕЛИ СЕЛЬСКОГО ХОЗЯЙСТВА**

**11.1. ПЛОЩАДЬ СЕЛЬСКОХОЗЯЙСТВЕННЫХ УГОДИЙ ПО КАТЕГОРИЯМ ХОЗЯЙСТВ<sup>1)</sup>**

(на 1 января 2016 г.; тысяч гектаров)

	Сельскохозяйственные угодья	в том числе				
		пашня	сенокосы	пастбища	многолетние насаждения	залежь
<b>Хозяйства всех категорий</b>	<b>5475,9</b>	<b>710,1</b>	<b>75,4</b>	<b>4680,5</b>	<b>1,8</b>	<b>8,1</b>
в том числе:						
сельскохозяйственные организации	1606,9	103,5	37,0	1463,2	-	3,2
крестьянские (фермерские) хозяйства и индивидуальные предприниматели	2531,9	214,4	31,9	2280,6	0,1	4,9
хозяйства населения	1337,1	392,2	6,5	936,7	1,7	-
из них:						
личные подсобные и другие индивидуальные хозяйства граждан	9,1	3,0	-	5,7	0,4	-
некоммерческие объединения граждан	1,3	-	-	-	1,3	-
граждане, собственники земельных участков	232,8	93,8	1,0	138,0	-	-
граждане, собственники земельных долей	1093,9	295,4	5,5	793,0	-	-

<sup>1)</sup> По данным Управления Федеральной службы государственной регистрации, кадастра и картографии по Республике Калмыкия; земли пользователей, занимающихся сельскохозяйственным производством.

**11.2. СТРУКТУРА СЕЛЬСКОХОЗЯЙСТВЕННЫХ УГОДИЙ ПО КАТЕГОРИЯМ ХОЗЯЙСТВ<sup>1)</sup>**

(на 1 января 2016 г.; в процентах от общей площади сельскохозяйственных угодий)

	Сельскохозяйственные угодья	в том числе				
		пашня	сенокосы	пастбища	многолетние насаждения	залежь
<b>Хозяйства всех категорий</b>	<b>100</b>	<b>13,0</b>	<b>1,4</b>	<b>85,5</b>	<b>0,0</b>	<b>0,1</b>
из них:						
сельскохозяйственные организации	100	6,4	2,3	91,1	0,0	0,2
хозяйства населения	100	29,3	0,0	70,1	0,1	0,0
крестьянские (фермерские) хозяйства и индивидуальные предприниматели	100	8,5	1,2	90,1	0,0	0,2

<sup>1)</sup> По данным Управления Федеральной службы государственной регистрации, кадастра и картографии по Республике Калмыкия.

**11.3. ПРОДУКЦИЯ СЕЛЬСКОГО ХОЗЯЙСТВА ПО КАТЕГОРИЯМ ХОЗЯЙСТВ**

(в фактически действовавших ценах; млн. руб.)

	2000	2005	2010	2011	2012	2013	2014	2015
<b>Хозяйства всех категорий</b>								
Продукция сельского хозяйства	1289,4	4445,2	10913,8	13873,6	16705,3	18881,6	20022,7	21072,8
в том числе:								
растениеводства	564,6	1011,9	1700,2	2744,3	1823,0	2016,0	2404,4	3372,9
животноводства	724,8	3433,3	9213,6	11129,3	14882,3	16865,6	17618,4	17699,9
<b>Сельскохозяйственные организации</b>								
Продукция сельского хозяйства	699,1	1314,5	2107,1	3003,9	2671,0	2405,5	2501,4	2948,5
в том числе:								
растениеводства	497,2	736,2	1069,5	1760,8	1253,0	1080,3	1232,5	1755,8
животноводства	201,9	578,3	1037,6	1243,1	1418,0	1325,2	1268,9	1192,7
<b>Хозяйства населения</b>								
Продукция сельского хозяйства	488,4	2359,6	5915,4	6711,0	9180,9	10612,6	11932,1	11650,5
в том числе:								
растениеводства	18,5	60,8	169,6	166,3	130,1	163,4	191,6	167,5
животноводства	469,9	2298,8	5745,8	6544,7	9050,9	10449,2	11740,5	11483,1
<b>Крестьянские (фермерские) хозяйства и индивидуальные предприниматели</b>								
Продукция сельского хозяйства	101,9	771,1	2891,3	4158,7	4853,3	5863,5	5589,2	6473,8
в том числе:								
растениеводства	48,9	214,9	461,1	817,2	439,9	772,4	980,3	1449,6
животноводства	53,0	556,2	2430,2	3341,5	4413,4	5091,1	4609,0	5024,1

**СЕЛЬСКОЕ ХОЗЯЙСТВО**

**11.4. СТРУКТУРА ПРОДУКЦИИ СЕЛЬСКОГО ХОЗЯЙСТВА ПО КАТЕГОРИЯМ ХОЗЯЙСТВ**

(в фактически действовавших ценах; в процентах к итогу)

	2000	2005	2010	2011	2012	2013	2014	2015
<b>Хозяйства всех категорий</b>	<b>100,0</b>	<b>100,0</b>	<b>100,0</b>	<b>100,0</b>	<b>100,0</b>	<b>100,0</b>	<b>100,0</b>	<b>100,0</b>
в том числе:								
сельскохозяйственные организации	54,2	29,6	19,3	21,6	16,0	12,7	12,5	14,0
хозяйства населения	37,9	53,1	54,2	48,4	55,0	56,2	59,6	55,3
крестьянские (фермерские) хозяйства и индивидуальные предприниматели	7,9	17,3	26,5	30,0	29,1	31,1	27,9	30,7

**11.5. ДИНАМИКА ПРОИЗВОДСТВА ПРОДУКЦИИ СЕЛЬСКОГО ХОЗЯЙСТВА ПО КАТЕГОРИЯМ ХОЗЯЙСТВ**

(в сопоставимых ценах; в процентах к предыдущему году)

	2000	2005	2010	2011	2012	2013	2014	2015
<b>Продукция сельского хозяйства</b>								
Хозяйства всех категорий	139,9	105,8	104,5	111,6	98,4	100,9	105,3	100,6
в том числе:								
сельскохозяйственные организации	143,3	91,2	90,5	117,7	69,5	90,1	106,8	102,8
хозяйства населения	124,7	118,2	104,4	106,4	110,9	103,3	111,6	96,3
крестьянские (фермерские) хозяйства и индивидуальные предприниматели	216,3	103,0	117,7	118,0	97,7	101,9	93,3	109,0
<b>Продукция растениеводства</b>								
Хозяйства всех категорий	178,1	87,6	77,4	127,0	47,3	87,8	133,7	123,3
в том числе:								
сельскохозяйственные организации	169,6	86,8	76,1	130,7	51,7	75,4	120,5	118,8
хозяйства населения	86,2	121,2	89,8	95,5	69,7	101,2	107,6	79,5
крестьянские (фермерские) хозяйства и индивидуальные предприниматели	в 9,2 р.	84,2	76,1	130,0	33,3	118,8	157,8	137,4
<b>Продукция животноводства</b>								
Хозяйства всех категорий	118,0	115,4	110,8	108,7	111,1	102,6	101,9	97,5
в том числе:								
сельскохозяйственные организации	101,8	100,5	109,7	101,0	98,8	105,0	95,0	86,0
хозяйства населения	127,3	118,1	104,8	106,8	112,0	103,3	111,7	96,5
крестьянские (фермерские) хозяйства и индивидуальные предприниматели	115,8	119,1	128,3	115,7	113,5	100,3	83,5	103,0

**11.6. СТРУКТУРА ПРОИЗВОДСТВА ОСНОВНЫХ ВИДОВ СЕЛЬСКОХОЗЯЙСТВЕННОЙ ПРОДУКЦИИ ПО КАТЕГОРИЯМ ХОЗЯЙСТВ**

(в процентах от общего объема производства в хозяйствах всех категорий)

	2000	2005	2010	2011	2012	2013	2014	2015
<b>Сельскохозяйственные организации</b>								
Зерно (в весе после доработки)	90,9	78,0	70,4	67,6	77,2	68,7	59,3	58,4
Семена подсолнечника	80,4	64,9	73,0	71,5	61,8	65,6	59,3	53,1
Картофель	0,7	2,1	-	0,1	0,2	0,5	-	-
Овощи	42,3	13,8	9,8	20,5	18,1	14,8	2,2	1,5
Скот и птица на убой (в убойном весе)	20,7	10,3	9,7	9,4	7,3	6,3	6,2	5,0
Молоко	6,0	1,0	-	0,1	0,2	0,2	0,3	0,3
Яйца	28,5	-	-	0,1	0,1	0,0	0,0	0,0
Шерсть	60,7	38,9	22,9	24,6	22,9	22,6	23,0	20,5
<b>Хозяйства населения</b>								
Зерно (в весе после доработки)	-	-	-	-	-	-	-	-
Семена подсолнечника	0,5	-	1,3	0,9	-	-	-	-
Картофель	99,0	97,8	94,2	97,4	98,8	87,2	74,2	67,4
Овощи	32,8	47,8	58,3	32,5	35,0	31,0	39,9	30,9
Скот и птица на убой (в убойном весе)	67,5	77,3	69,1	68,0	69,3	69,7	69,9	71,7
Молоко	85,7	68,7	56,2	55,7	58,6	61,6	61,9	63,0
Яйца	71,3	97,5	97,4	97,2	97,6	98,0	97,9	98,0
Шерсть	32,1	38,9	42,1	41,6	40,8	39,3	38,6	39,6

СЕЛЬСКОЕ ХОЗЯЙСТВО

Продолжение табл. 11.6

	2000	2005	2010	2011	2012	2013	2014	2015
<b>Крестьянские (фермерские) хозяйства и индивидуальные предприниматели</b>								
Зерно (в весе после доработки)	9,1	22,0	29,6	32,4	22,8	31,3	40,7	41,6
Семена подсолнечника	19,1	35,1	25,7	27,6	38,2	34,4	40,7	46,9
Картофель	0,3	0,1	5,8	2,5	1,0	12,3	25,8	32,6
Овощи	24,9	38,4	31,9	47,0	46,9	54,2	57,9	67,6
Скот и птица на убой (в убойном весе)	11,8	12,4	21,2	22,6	23,4	24,0	23,9	23,3
Молоко	8,3	30,3	43,8	44,2	41,2	38,2	37,8	36,7
Яйца	0,2	2,5	2,6	2,7	2,3	2,0	2,1	2,0
Шерсть	7,2	22,2	35,0	33,8	36,3	38,1	38,4	39,9

**11.7. ОСНОВНЫЕ ПОКАЗАТЕЛИ ДЕЯТЕЛЬНОСТИ СЕЛЬСКОХОЗЯЙСТВЕННЫХ ОРГАНИЗАЦИЙ**

	2000	2005	2010	2011	2012	2013	2014	2015
Продукция сельского хозяйства (в фактически действовавших ценах), млн.руб.	699,1	1314,5	2107,1	3003,9	2671,0	2405,5	2501,4	2948,5
Посевная площадь, тыс.га.	229,9	205,6	181,6	155,7	145,6	152,8	119,0	125,6
в том числе:								
зерновых и зернобобовых культур	162,1	156,1	133,1	117,3	117,1	130,3	100,5	109,1
подсолнечник на зерно	20,2	16,6	5,5	6,1	4,2	4,4	2,5	1,4
картофеля и овощебахчевых культур	2,2	0,7	0,8	0,6	0,6	0,3	0,1	0,3
кормовых культур	39,2	30,4	29,0	23,6	17,6	15,7	15,2	13,5
Поголовье скота (на конец года), тыс. голов								
крупного рогатого скота	61,8	78,8	103,2	101,7	96,7	103,1	84,0	76,7
в том числе коров	23,8	30,9	46,7	49,1	46,7	49,3	42,9	41,0
свиней	8,3	6,7	0,3	0,1	0,1	0,1	0,0	0,0
овец и коз	413,5	587,4	542,8	531,9	522,3	512,9	498,4	483,0
Производство продуктов сельского хозяйства, тыс.тонн								
зерна (в весе после доработки)	196,0	268,1	193,8	241,4	123,4	134,4	176,2	201,8
семян подсолнечника	16,5	16,9	3,0	4,8	2,4	2,2	2,2	0,8 <sup>1)</sup>
картофеля	0,0	0,2	-	0,0	0,0	0,0	-	-
овощей	5,1	2,2	1,6	5,6	3,4	2,9	3,6	0,3
мяса (в убойном весе)	2,0	2,5	4,2	4,5	3,8	3,4	3,8	3,1
в том числе:								
крупного рогатого скота	1,1	0,8	2,4	2,8	2,3	1,9	2,2	1,7
свиней	0,1	0,1	0,1	0,0	0,0	0,0	0,0	0,0
овец и коз	0,6	1,5	1,5	1,5	1,3	1,3	1,4	1,1
молока	2,9	0,8	0,0	0,1	0,2	0,2	0,3	0,2
яиц, млн.шт.	14,5	-	-	0,0	0,0	0,0	0,0	0,0
шерсти (в физическом весе), тыс. тонн	1,5	1,9	1,6	1,6	1,5	1,6	1,7	1,4

<sup>1)</sup> В весе после доработки.

**11.8. РЕАЛИЗАЦИЯ ОСНОВНЫХ ПРОДУКТОВ СЕЛЬСКОГО ХОЗЯЙСТВА**

(в хозяйствах всех категорий; тысяч тонн)

	2000	2005	2010	2011	2012	2013	2014	2015
Зерно	150,9	281,5	208,4	281,1	147,0	158,0	224,8	249,1
Картофель	0,0	1,8	2,1	2,0	1,4	2,0	2,8	2,6
Овощи	5,9	7,8	3,4	10,6	7,0	7,1	4,3	4,7
Скот и птица (в живом весе)	25,0	20,3	71,7	83,7	92,8	97,6	109,2	111,2
Молоко	16,9	3,5	7,0	7,4	7,7	7,0	7,2	7,1
Яйца, млн. шт.	20,1	0,2	0,3	0,3	0,3	0,2	0,3	0,2

СЕЛЬСКОЕ ХОЗЯЙСТВО

МАТЕРИАЛЬНО - ТЕХНИЧЕСКАЯ БАЗА СЕЛЬСКОГО ХОЗЯЙСТВА

11.9. ПАРК ОСНОВНЫХ ВИДОВ ТЕХНИКИ В СЕЛЬСКОХОЗЯЙСТВЕННЫХ ОРГАНИЗАЦИЯХ

(на конец года; штук)

	2000	2005	2010	2011	2012	2013	2014	2015
Тракторы <sup>1)</sup>	2770	2097	1411	1339	1247	1120	995	930
Плуги	791	566	364	338	310	247	225	219
Культиваторы	838	660	483	457	435	381	327	324
Сеялки	1404	1003	696	641	578	473	403	392
Комбайны:								
зерноуборочные	955	700	448	409	374	334	278	246
картофелеуборочные	6	1	1	1	1	1	1	-
кормоуборочные	103	57	29	27	33	28	25	23
Косилки	309	267	270	276	299	278	248	233
Пресс-подборщики	306	232	204	207	204	191	168	163
Бороны	9873	7134	4975	4679	4179	3017	2725	2414
Жатки валковые	284	190	132	121	100	102	91	88
Дождевальные, поливные машины и установки	362	189	86	76	75	68	49	48
Разбрасыватели твердых минеральных удобрений	72	26	28	30	29	32	32	32
Машины для внесения в почву удобрений:								
жидких органических	11	9	2	3	2	2	2	2
твердых органических	28	8	2	1	2	2	1	-
Доильные установки и агрегаты	43	13	5	4	4	2	2	1

<sup>1)</sup> Без тракторов, на которых смонтированы землеройные, мелиоративные и другие машины.

11.10. ВНЕСЕНИЕ МИНЕРАЛЬНЫХ УДОБРЕНИЙ ПОД ПОСЕВЫ В СЕЛЬСКОХОЗЯЙСТВЕННЫХ ОРГАНИЗАЦИЯХ

	2000	2005	2010	2011	2012	2013	2014	2015
Внесено минеральных удобрений (в пересчете на 100% питательных веществ):								
всего, тыс.ц	4,3	8,0	12,8	14,7	13,2	8,9	7,1	11,1
на один гектар, кг:								
всей посевной площади	1,9	3,9	8,5	11,7	10,0	6,7	7,3	11,8
из нее:								
зерновых культур (без кукурузы)	2,0	4,5	9,1	11,4	11,3	7,7	8,7	13,2
подсолнечника	0,7	1,5	4,2	20,9	-	-	3,1	7,0
овощебахчевых культур	74,7	121,1	27,5	158,5	132,7	76,4	4,8	-
кормовых культур	0,1	0,8	3,0	9,1	5,0	1,1	-	-
Удельный вес удобренной минеральными удобрениями площади во всей посевной площади, процентов	3,7	7,5	14,2	17,7	14,6	12,0	15,7	17,9

11.11. ВНЕСЕНИЕ ОРГАНИЧЕСКИХ УДОБРЕНИЙ ПОД ПОСЕВЫ В СЕЛЬСКОХОЗЯЙСТВЕННЫХ ОРГАНИЗАЦИЯХ

	2000	2005	2010	2011	2012	2013	2014	2015
Внесено органических удобрений:								
всего, тыс.т	59,6	62,6	-	-	-	-	-	-
на один гектар, т:								
всей посевной площади	0,3	0,3	-	-	-	-	-	-
из нее:								
зерновых культур (без кукурузы)	0,4	0,4	-	-	-	-	-	-
подсолнечника	-	-	-	-	-	-	-	-
овощебахчевых культур	0,2	5,4	-	-	-	-	-	-
кормовых культур	-	0,2	-	-	-	-	-	-
Удельный вес удобренной органическими удобрениями площади во всей посевной площади, в процентах	1,3	1,2	-	-	-	-	-	-



СЕЛЬСКОЕ ХОЗЯЙСТВО

РАСТЕНИЕВОДСТВО

11.12. ПОСЕВНЫЕ ПЛОЩАДИ СЕЛЬСКОХОЗЯЙСТВЕННЫХ КУЛЬТУР

(в хозяйствах всех категорий, тысяч гектаров)

	2000	2005	2010	2011	2012	2013	2014	2015
<b>Вся посевная площадь</b>	<b>270,2</b>	<b>275,1</b>	<b>298,8</b>	<b>265,7</b>	<b>229,3</b>	<b>264,2</b>	<b>236,8</b>	<b>263,1</b>
в том числе:								
Зерновые и зернобобовые культуры - всего	186,5	201,7	216,6	196,2	181,3	218,2	191,1	213,9
из них:								
пшеница озимая и яровая	103,7	131,8	154,0	129,7	115,3	150,7	131,9	150,3
рожь озимая и яровая	2,0	4,5	3,6	3,1	2,4	3,5	3,3	5,7
ячмень озимый и яровой	66,0	56,9	45,3	46,4	49,7	48,9	44,3	43,1
овес	0,3	0,4	0,4	1,0	0,6	0,8	0,3	0,3
кукуруза на зерно	-	-	-	-	0,0	0,1	0,1	0,1
просо	10,3	2,9	3,7	5,5	3,3	4,9	2,5	5,4
гречиха	0,1	0,1	-	-	-	-	0,0	-
рис	3,9	5,1	5,6	5,4	4,9	5,2	4,0	3,3
зернобобовые	0,1	0,0	2,4	2,6	3,9	2,4	1,3	1,1
сорго на зерно	0,1	0,0	0,1	0,1	0,0	0,4	1,1	2,5
Технические культуры	37,3	37,4	31,3	27,0	20,5	15,6	9,3	10,6
в том числе:								
масличные культуры	37,3	37,4	31,3	26,8	20,5	15,6	9,3	10,5
из них:								
подсолнечник	30,5	35,0	12,7	13,6	9,1	8,6	6,3	3,5
соя	0,1	0,0	-	-	-	-	-	-
горчица	6,4	2,4	8,1	5,3	1,2	1,2	0,2	0,8
Картофель и овощебахчевые культуры	5,7	3,6	4,4	3,8	2,7	2,6	2,4	3,0
в том числе:								
картофель	1,2	0,9	0,8	0,8	0,7	0,7	0,8	0,8
овощи	2,4	1,4	1,7	1,5	1,2	1,1	1,2	1,3
Кормовые культуры	40,8	32,4	46,5	38,6	24,8	27,8	33,9	35,7
в том числе:								
многолетние травы	15,6	9,6	11,1	14,5	10,5	10,0	12,6	12,0
однолетние травы	20,6	21,8	35,2	24,1	14,2	17,6	21,3	23,5
кукуруза на силос, зеленый корм, сенаж	3,0	0,9	0,2	0,0	-	0,1	0,1	0,2
кормовые корнеплоды (включая сахарную свеклу на корм скоту)	0,0	-	-	-	-	-	-	-
Площадь чистых паров	-	93,7	91,1	91,2	74,5	93,5	77,2	79,7

11.13. ПОСЕВНЫЕ ПЛОЩАДИ СЕЛЬСКОХОЗЯЙСТВЕННЫХ КУЛЬТУР ПО КАТЕГОРИЯМ ХОЗЯЙСТВ

(тысяч гектаров)

	2000	2005	2010	2011	2012	2013	2014	2015
<b>Сельскохозяйственные организации</b>								
Вся посевная площадь	229,9	205,6	181,5	155,7	145,6	152,8	119,0	125,6
в том числе:								
Зерновые и зернобобовые культуры	162,1	156,1	133,0	117,3	117,1	130,3	100,5	109,1
Технические культуры	26,4	18,4	18,7	14,2	10,4	6,5	3,2	2,8
Картофель и овоще-бахчевые культуры	2,2	0,7	0,8	0,6	0,6	0,3	0,0	0,3
Кормовые культуры	39,2	30,4	29,0	23,6	17,6	15,7	15,2	13,5
<b>Хозяйства населения</b>								
Вся посевная площадь	3,3	1,7	1,9	1,8	1,3	1,3	1,3	1,1
в том числе:								
Зерновые и зернобобовые культуры	0,1	0,0	-	-	-	-	-	-
Технические культуры	0,3	-	0,3	0,3	-	-	-	-
Картофель и овоще-бахчевые культуры	2,7	1,7	1,6	1,5	1,3	1,3	1,3	1,1
Кормовые культуры	0,2	0,0	0,0	0,0	0,0	0,0	0,0	0,0
<b>Крестьянские (фермерские) хозяйства и индивидуальные предприниматели</b>								
Вся посевная площадь	36,9	67,7	115,3	108,1	82,4	110,1	116,5	136,4
в том числе:								
Зерновые и зернобобовые культуры	24,2	45,6	83,5	78,9	64,2	87,9	90,6	104,8
Технические культуры	10,6	19,0	12,2	12,5	10,2	9,1	6,1	7,8
Картофель и овоще-бахчевые культуры	0,8	1,2	2,0	1,7	0,9	1,0	1,1	1,7
Кормовые культуры	1,4	1,9	17,5	15,0	7,2	12,1	18,7	22,2

СЕЛЬСКОЕ ХОЗЯЙСТВО

**11.14. СТРУКТУРА ПОСЕВНЫХ ПЛОЩАДЕЙ ПО ВИДАМ  
СЕЛЬСКОХОЗЯЙСТВЕННЫХ КУЛЬТУР**

(в хозяйствах всех категорий; в процентах от общей посевной площади)

	2000	2005	2010	2011	2012	2013	2014	2015
<b>Вся посевная площадь</b>	<b>100</b>	<b>100</b>	<b>100</b>	<b>100</b>	<b>100</b>	<b>100</b>	<b>100</b>	<b>100</b>
в том числе:								
Зерновые и зернобобовые культуры - всего	69,0	73,3	72,5	73,8	79,1	82,6	80,7	81,3
из них:								
пшеница озимая и яровая	38,4	47,9	51,5	48,8	50,3	57,0	55,7	57,1
рожь озимая и яровая	0,7	1,6	1,2	1,2	1,1	1,3	1,4	2,2
ячмень озимый и яровой	24,4	20,7	15,2	17,5	21,7	18,5	18,7	16,4
овес	0,1	0,1	0,1	0,4	0,3	0,3	0,1	0,1
кукуруза на зерно	-	-	-	-	0,0	0,0	0,0	0,0
просо	3,8	1,1	1,2	2,1	1,4	1,9	1,0	2,1
гречиха	0,0	0,0	-	-	-	-	-	-
рис	1,4	1,9	1,9	2,0	2,1	2,0	1,7	1,2
зернобобовые	0,0	0,0	0,8	1,0	1,7	0,9	0,5	0,4
сorgho на зерно	0,0	0,0	0,0	0,0	0,0	0,2	0,5	0,9
Технические культуры	13,8	13,6	10,5	10,2	8,9	5,9	3,9	4,0
в том числе:								
масличные культуры	13,8	13,6	10,5	10,1	9,0	5,9	3,9	4,0
из них:								
подсолнечник	11,3	12,7	4,2	5,1	4,0	3,2	2,7	1,3
соя	0,0	0,0	-	-	-	-	-	-
горчица	2,4	0,9	2,7	2,0	0,5	0,4	0,1	0,3
Картофель и овощебахчевые культуры	2,1	1,3	1,5	1,4	1,2	1,0	1,0	1,1
в том числе:								
картофель	0,4	0,3	0,3	0,3	0,3	0,3	0,3	0,3
овощи	0,9	0,5	0,6	0,6	0,5	0,4	0,5	0,5
Кормовые культуры	15,1	11,8	15,6	14,5	10,8	10,5	14,3	13,6
в том числе:								
многолетние травы	5,8	3,5	3,7	5,5	4,6	3,8	5,3	4,6
однолетние травы	7,6	7,9	11,8	9,1	6,2	6,7	9,0	8,9
кукуруза на силос, зеленый корм, сенаж	1,1	0,3	0,1	0,0	-	0,1	0,0	0,1
кормовые корнеплоды (включая сахарную свеклу на корм скоту)	0,0	-	-	-	-	-	-	-

**11.15. СТРУКТУРА ПОСЕВНЫХ ПЛОЩАДЕЙ СЕЛЬСКОХОЗЯЙСТВЕННЫХ КУЛЬТУР  
ПО КАТЕГОРИЯМ ХОЗЯЙСТВ**

(в процентах от посевных площадей в хозяйствах всех категорий)

	2000	2005	2010	2011	2012	2013	2014	2015
<b>Сельскохозяйственные организации</b>								
Вся посевная площадь	85,1	74,8	60,8	58,6	63,5	57,8	50,3	47,8
в том числе:								
Зерновые и зернобобовые культуры	87,0	77,4	61,4	59,8	64,5	59,7	52,6	51,0
Технические культуры	70,8	49,3	59,8	52,7	50,5	41,7	34,5	26,1
Картофель и овощебахчевые культуры	38,7	19,8	18,1	15,9	20,4	13,0	3,0	8,4
Кормовые культуры	96,0	93,9	62,4	61,0	71,0	56,4	44,7	37,8
<b>Хозяйства населения</b>								
Вся посевная площадь	1,2	0,6	0,6	0,7	0,6	0,5	0,5	0,4
в том числе:								
Зерновые и зернобобовые культуры	0,1	-	-	-	-	-	-	-
Технические культуры	0,8	-	1,1	1,1	-	-	-	-
Картофель и овощебахчевые культуры	47,9	47,6	35,6	39,7	46,5	48,5	51,5	36,1
Кормовые культуры	0,5	0,1	0,0	0,0	0,1	0,1	0,1	0,1
<b>Крестьянские (фермерские) хозяйства и индивидуальные предприниматели</b>								
Вся посевная площадь	13,7	24,6	38,6	40,7	35,9	41,7	49,2	51,8
в том числе:								
Зерновые и зернобобовые культуры	12,9	22,6	38,6	40,2	35,4	40,3	47,4	49,0
Технические культуры	28,4	50,7	39,1	46,2	49,5	58,3	65,5	73,9
Картофель и овощебахчевые культуры	13,4	32,6	46,3	44,4	33,1	38,5	45,5	55,5
Кормовые культуры	3,5	6,0	37,6	39,0	28,9	43,5	55,2	62,1

СЕЛЬСКОЕ ХОЗЯЙСТВО

**11.16. ВАЛОВОЙ СБОР ПРОДУКТОВ РАСТЕНИЕВОДСТВА**

(в хозяйствах всех категорий; тыс. тонн)

	2000	2005	2010	2011	2012	2013	2014	2015
Зерно (в весе после доработки)	215,7	343,8	275,4	357,0	159,9	195,5	297,3	345,4
в том числе:								
пшеница озимая	100,6	268,9	219,1	265,6	105,0	150,4	233,9	290,6
пшеница яровая	19,5	6,5	1,2	2,8	1,0	1,0	1,5	1,5
рожь озимая	2,1	4,3	1,1	3,3	0,3	0,7	3,6	1,9
кукуруза на зерно	-	-	-	-	0,0	0,0	0,1	0,0
ячмень озимый	1,2	0,3	1,8	2,2	0,0	0,0	0,6	1,3
ячмень яровой	79,5	49,4	29,8	50,5	28,6	26,1	41,4	33,5
овес	0,3	0,6	0,3	1,1	0,5	0,4	0,4	0,2
просо	5,6	1,2	1,1	7,7	2,4	1,1	2,0	1,4
гречиха, тонн	58,0	47,0	-	-	-	-	-	-
рис	6,7	12,5	16,1	16,7	17,7	13,8	8,0	10,7
зернобобовые	0,1	0,1	3,4	4,8	3,7	0,9	1,1	1,4
их них горох	0,1	0,1	3,4	4,8	3,7	0,9	1,1	1,4
Масличные культуры	22,0	27,4	9,5	11,6	5,5	4,0	4,7	4,5
из них:								
подсолнечник	20,5	26,0	4,0	6,7	4,0	3,3	3,8	1,4
soя, тонн	20,0	1,0	-	-	-	-	-	-
горчица	1,3	1,3	1,7	1,2	0,4	0,1	0,0	0,3
Картофель	4,7	7,6	8,9	8,9	6,2	7,7	9,7	8,5
в том числе в хозяйствах населения	4,7	7,4	8,4	8,7	6,1	6,7	7,2	5,8
Овощи	12,1	15,7	16,8	27,4	18,9	19,8	16,8	17,5
в том числе в хозяйствах населения	4,0	7,5	9,8	8,9	6,6	6,1	6,7	5,4
Кукуруза на силос, зеленый корм и сенаж	29,5	4,6	1,2	0,0	-	0,7	-	2,1
Кормовые корнеплоды (включая сахарную свеклу на корм скоту)	-	-	-	-	-	-	-	-
Сено многолетних трав	20,4	23,7	17,8	17,5	11,8	13,5	17,8	17,3
Сено однолетних трав	23,4	24,8	40,9	32,3	11,8	16,2	23,2	20,3
Сено естественных сенокосов (включая улучшенные)	73,6	100,6	109,2	105,4	60,7	45,7	41,6	39,0

СЕЛЬСКОЕ ХОЗЯЙСТВО

**11.17. ДИНАМИКА ПРОИЗВОДСТВА ОСНОВНЫХ ПРОДУКТОВ  
РАСТЕНИЕВОДСТВА ПО КАТЕГОРИЯМ ХОЗЯЙСТВ**  
(в процентах)

Годы	Хозяйства всех категорий	в том числе:		
		сельскохозяйственные организации	хозяйства населения	крестьянские (фермерские) хозяйства и индивидуальные предприниматели
<b>Зерно (в весе после доработки), 2001 - 2005 гг. = 100</b>				
2012	45,6	44,3	-	50,9
2013	55,7	48,3	-	85,4
2014	84,8	63,3	-	169,2
2015	98,5	72,5	-	в 2,0 р.
<b>к предыдущему году</b>				
2007	47,3	52,7	-	32,9
2009	68,6	70,9	-	63,7
2010	129,6	124,6	-	141,6
2011	44,8	51,1	-	31,5
2012	122,3	108,8	-	167,7
2013	152,1	131,2	-	198,1
2014	116,2	114,5	-	118,5
<b>Подсолнечник, 2001 - 2005 гг. = 100</b>				
2012	26,2	23,7	-	31,6
2013	22,1	21,3	-	24,0
2014	25,0	21,7	-	32,1
2015	10,2	7,9	-	15,1
<b>к предыдущему году</b>				
2007	20,4	28,5	26,4	12,0
2010	139,0	150,2	55,1 55,1	122,3
2011	166,8	163,2	120,6 120,6	179,5
2012	58,7	50,8	-	81,2
2013	84,4	89,6	-	75,8
2014	112,9	102,0	-	133,9
2015	40,0	37,0	-	44,1
<b>Картофель, 2001 - 2005 гг. = 100</b>				
2012	95,6	18,3	96,1	128,2
2013	119,1	53,4	105,8	в 19,9 р.
2014	150,7	-	113,8	в 52,9 р.
2015	132,4	-	90,9	в 58,7 р.
<b>к предыдущему году</b>				
2007	106,6	44,2	104,2	167,5
2010	87,6	-	86,1	180,8
2011	100,0	-	103,4	42,6
2012	69,1	100,0	70,1	27,3
2013	124,6	в 2,9 р.	110,0	в 15,6 р.
2014	126,6	-	107,6	в 2,7 р.
2015	87,8	-	79,8	110,9
<b>Овощи, 2001 - 2005 гг. = 100</b>				
2012	135,8	81,7	120,6	в 2,1 р.
2013	142,2	69,9	111,8	в 2,5 р.
2014	123,8	8,7	129,6	в 2,3 р.
2015	128,6	6,4	104,3	в 2,8 р.
<b>к предыдущему году</b>				
2007	124,0	153,2	107,5	133,1
2010	77,5	43,6	98,5	67,5
2011	163,3	в 3,4 р.	90,9	в 2,4 р.
2012	68,9	60,6	74,5	68,8
2013	104,7	85,6	92,7	121,1
2014	85,0	12,4	109,2	90,9
2015	103,9	73,7	80,5	121,1

СЕЛЬСКОЕ ХОЗЯЙСТВО

**11.18. УРОЖАЙНОСТЬ СЕЛЬСКОХОЗЯЙСТВЕННЫХ КУЛЬТУР**  
(в хозяйствах всех категорий; центнеров с одного гектара убранной площади)

	2000	2005	2010	2011	2012	2013	2014	2015
Зерновые и зернобобовые культуры (в весе после доработки)	11,8	18,2	15,5	20,2	14,2	13,8	16,5	19,5
Масличные культуры	6,4	8,4	4,4	5,3	4,6	4,4	5,5	4,6
Подсолнечник	6,8	8,5	4,6	5,4	5,0	4,1	6,1	4,3
Соя	3,8	1,0	-	-	-	-	-	-
Горчица	3,1	5,8	3,1	4,5	5,3	12,4	2,0	4,1
Картофель	51,0	84,0	111,5	115,5	91,8	104,9	130,4	110,6
в том числе								
в хозяйствах населения	51,0	84,3	115,4	116,4	92,4	100,5	107,6	104,3
Овощи	58,0	121,0	111,0	189,5	161,0	197,7	171,2	174,0
в том числе								
в хозяйствах населения	49,4	102,1	129,3	136,7	122,5	110,4	118,2	115,4
Кукуруза на силос, зеленый корм и сенаж	92,7	58,5	66,7	100,0	-	46,7	-	123,9
Кормовые корнеплоды (включая сахарную свеклу на корм скоту)	-	-	-	-	-	-	-	-
Сено многолетних трав	19,4	30,3	29,9	18,3	19,4	23,6	19,3	23,8
Сено однолетних трав	16,1	13,8	13,8	16,1	18,1	16,1	12,0	13,1
Сено естественных сенокосов (включая улучшенные) в сельскохозяйственных организациях	5,7	6,9	6,6	6,6	5,5	7,3	6,4	6,1

**11.19. ПЛОЩАДЬ ПЛОДОВО-ЯГОДНЫХ, ВИНОГРАДНЫХ НАСАЖДЕНИЙ**  
(в хозяйствах всех категорий; гектаров)

	2000	2005	2010	2011	2012	2013	2014	2015
Площадь плодово-ягодных насаждений	910	863	420	422	382	275	252	212
в том числе в плодоносящем	642	535	317	206	213	193	178	145
Площадь виноградных насаждений	48	25	12	11	11	11	10	9
в том числе в плодоносящем	42	19	9	10	10	10	10	8

**11.20 ВАЛОВОЙ СБОР И УРОЖАЙНОСТЬ ПЛОДОВ, ЯГОД И ВИНОГРАДА**  
(в хозяйствах всех категорий)

	2000	2005	2010	2011	2012	2013	2014	2015
Валовой сбор, тыс. центнеров								
плодов, ягод и винограда	3,3	1,8	4,8	5,2	5,0	5,0	5,2	3,8
в том числе:								
плодов и ягод	2,9	1,6	3,6	3,8	3,8	3,8	3,9	2,7
винограда	0,4	0,2	1,2	1,4	1,2	1,2	1,3	1,1
Урожайность, ц. с 1 га								
плодов и ягод	4,9	3,5	7,4	24,5	24,5	23,4	30,9	24,8
винограда	9,1	8,9	119,5	148,3	131,8	111,1	139,6	129,3

СЕЛЬСКОЕ ХОЗЯЙСТВО

ЖИВОТНОВОДСТВО

11.21. ПОГОЛОВЬЕ СКОТА ПО КАТЕГОРИЯМ ХОЗЯЙСТВ

(на 1 января; тысяч голов)

	2001	2008	2011	2012	2013	2014	2015	2016
<b>Хозяйства всех категорий</b>								
Крупный рогатый скот	148,1	368,8	496,9	577,2	604,1	589,5	535,9	506,7
в том числе коровы	69,1	177,5	311,7	377,7	397,6	392,7	373,5	362,0
Свиньи	28,0	38,9	19,3	17,3	13,0	11,3	9,8	10,4
Овцы и козы	817,3	2680,5	2191,6	2262,8	2365,1	2440,6	2408,9	2413,7
<b>Сельскохозяйственные организации</b>								
Крупный рогатый скот	61,8	80,0	103,2	101,7	96,7	103,1	84,0	76,7
в том числе коровы	23,8	33,7	46,7	49,1	46,7	49,3	42,9	41,0
Свиньи	8,3	6,2	0,3	0,1	0,1	0,1	0,0	0,0
Овцы и козы	413,5	590,8	542,8	531,9	522,3	512,9	498,4	483,0
<b>Хозяйства населения</b>								
Крупный рогатый скот	75,3	157,8	171,4	222,5	245,5	238,5	236,1	227,0
в том числе коровы	39,9	75,4	94,4	137,4	156,4	153,0	155,5	149,7
Свиньи	18,5	25,9	15,2	13,9	10,0	8,6	8,9	9,1
Овцы и козы	326,9	1117,2	915,4	920,8	939,9	973,5	959,7	974,1
<b>Крестьянские (фермерские) хозяйства и индивидуальные предприниматели</b>								
Крупный рогатый скот	11,0	131,0	222,3	253,0	261,9	247,9	215,8	203,0
в том числе коровы	5,4	68,4	170,6	191,2	194,6	190,5	175,1	171,3
Свиньи	1,2	6,8	3,9	3,3	3,0	2,7	0,9	1,3
Овцы и козы	76,9	927,5	733,3	810,2	902,9	954,2	950,8	956,6

11.22. СТРУКТУРА ПОГОЛОВЬЯ СКОТА ПО КАТЕГОРИЯМ ХОЗЯЙСТВ

(на 1 января; в процентах от поголовья скота в хозяйствах всех категорий)

	2001	2008	2011	2012	2013	2014	2015	2016
<b>Сельскохозяйственные организации</b>								
Крупный рогатый скот	41,8	21,7	20,8	17,6	16,0	17,5	15,7	15,1
в том числе коровы	34,5	19,0	15,0	13,0	11,7	12,6	11,5	11,3
Свиньи	29,7	15,9	1,4	0,7	0,6	0,7	0,0	0,2
Овцы и козы	50,6	22,0	24,8	23,5	22,1	21,0	20,7	20,0
<b>Хозяйства населения</b>								
Крупный рогатый скот	50,8	42,8	34,5	38,6	40,6	40,5	44,1	44,8
в том числе коровы	57,7	42,5	30,3	36,4	39,3	38,9	41,6	41,4
Свиньи	65,9	66,7	78,4	80,3	76,6	75,8	91,2	87,6
Овцы и козы	40,0	41,7	41,8	40,7	39,7	39,9	39,8	40,4
<b>Крестьянские (фермерские) хозяйства и индивидуальные предприниматели</b>								
Крупный рогатый скот	7,4	35,5	44,7	43,8	43,4	42,0	40,3	40,1
в том числе коровы	7,8	38,5	54,7	50,6	49,0	48,5	46,9	47,3
Свиньи	4,4	17,4	20,2	19,0	22,8	23,5	8,8	12,2
Овцы и козы	9,4	36,3	33,4	35,8	38,2	39,1	39,5	39,6

11.23. ПРОИЗВОДСТВО ОСНОВНЫХ ПРОДУКТОВ ЖИВОТНОВОДСТВА

ПО КАТЕГОРИЯМ ХОЗЯЙСТВ

	2000	2005	2010	2011	2012	2013	2014	2015
<b>Хозяйствах всех категорий</b>								
Скот и птица на убой (в убойном весе), тыс. тонн	9,6	24,3	43,3	47,9	51,9	53,7	61,0	61,8
Молоко, тыс. тонн	48,0	82,7	97,9	103,2	102,2	91,3	88,0	78,9
Яйца, млн. штук	50,8	64,5	30,1	29,1	26,6	23,0	21,0	19,3
Шерсть (в физическом весе), тыс. тонн	2,4	4,9	6,9	6,3	6,5	7,0	7,3	7,0
<b>Сельскохозяйственные организации</b>								
Скот и птица на убой (в убойном весе), тыс. тонн	2,0	2,5	4,1	4,5	3,8	3,4	3,8	3,1
Молоко, тыс. тонн	2,9	0,8	0,0	0,1	0,2	0,2	0,3	0,2
Яйца, млн. штук	14,5	-	-	0,0	0,0	0,0	0,0	0,0
Шерсть (в физическом весе), тыс. тонн	1,5	1,9	1,6	1,6	1,5	1,6	1,7	1,4

СЕЛЬСКОЕ ХОЗЯЙСТВО

Продолжение табл. 11.23

	2000	2005	2010	2011	2012	2013	2014	2015
<b>Хозяйства населения</b>								
Скот и птица на убой (в убойном весе), тыс. тонн	6,5	18,8	30,0	32,5	36,0	37,4	42,6	44,3
Молоко, тыс.тонн	41,1	56,8	55,0	57,5	59,9	56,3	54,5	49,8
Яйца, млн. штук	36,2	62,9	29,3	28,3	26,0	22,5	20,5	18,9
Шерсть (в физическом весе), тыс. тонн	0,8	1,9	2,9	2,6	2,7	2,7	2,8	2,8
<b>Крестьянские (фермерские) хозяйства и индивидуальные предприниматели</b>								
Скот и птица на убой (в убойном весе), тыс. тонн	1,1	3,0	9,2	10,8	12,1	12,9	14,6	14,4
Молоко, тыс.тонн	4,0	25,1	42,9	45,6	42,1	34,8	33,3	28,9
Яйца, млн. штук	0,1	1,6	0,8	0,8	0,6	0,5	0,4	0,4
Шерсть (в физическом весе), тыс. тонн	0,2	1,1	2,4	2,1	2,4	2,7	2,8	2,8

**11.24. СТРУКТУРА ПРОИЗВОДСТВА ОСНОВНЫХ ПРОДУКТОВ ЖИВОТНОВОДСТВА ПО КАТЕГОРИЯМ ХОЗЯЙСТВ**

(в процентах от хозяйств всех категорий)

	2000	2005	2010	2011	2012	2013	2014	2015
<b>Сельскохозяйственные организации</b>								
Скот и птица на убой (в убойном весе)	20,8	10,3	9,6	9,4	7,3	6,3	6,3	5,0
Молоко	6,0	1,0	0,0	0,1	0,2	0,2	0,3	0,3
Яйца	28,5	-	-	0,1	0,1	0,0	0,0	0,0
Шерсть (в физическом весе)	60,8	38,9	22,9	24,6	22,9	22,6	23,0	20,5
<b>Хозяйства населения</b>								
Скот и птица на убой (в убойном весе)	67,7	77,4	69,2	68,0	69,3	69,7	69,8	71,7
Молоко	85,7	68,6	56,2	55,7	58,6	61,6	61,9	63,1
Яйца	71,3	97,5	97,4	97,2	97,6	98,0	97,9	98,0
Шерсть (в физическом весе)	32,0	38,9	42,1	41,6	40,8	39,3	38,6	39,6
<b>Крестьянские (фермерские) хозяйства и индивидуальные предприниматели</b>								
Скот и птица на убой (в убойном весе)	11,5	12,3	21,2	22,7	23,4	24,0	23,9	23,3
Молоко	8,3	30,4	43,8	44,2	41,2	38,2	37,8	36,6
Яйца	0,2	2,5	2,6	2,7	2,3	2,0	2,1	2,0
Шерсть (в физическом весе)	7,2	22,2	35,0	33,8	36,3	38,1	38,4	39,9

**11.25. РАСХОД КОРМОВ СКОТУ И ПТИЦЕ**

(в хозяйствах всех категорий)

	2000	2005	2010	2011	2012	2013	2014	2015
Все корма в пересчете на кормовые единицы, тыс.тонн	492	1034	1285	1284	1353	1403	1346	1272
в том числе концентрированные корма	89	121	138	137	146	144	135	130
Расход кормов в расчете на одну голову условного крупного скота <sup>1)</sup> , ц кормовых единиц:	22,41	29,10	19,58	19,10	17,59	17,91	17,89	17,95

<sup>1)</sup> Условное поголовье скота используется для определения общего поголовья всех видов сельскохозяйственных животных. В качестве условной единицы принята голова взрослого крупного рогатого скота.

**11.26. ПРОДУКТИВНОСТЬ СКОТА И ПТИЦЫ**

(в хозяйствах всех категорий, килограммов)

	2000	2005	2010	2011	2012	2013	2014	2015
Надой молока на одну корову	1318	1115	1089	890	696	590	571	517
Средняя годовая яйценоскость кур-несушек, штук	61	110	120	116	115	109	115	98
Средний годовой настриг шерсти с одной овцы (в физическом весе), кг	3,8	3,3	3,0	3,0	3,0	3,0	3,1	3,0
Продукция выращивания скота (приплод, прирост, привес) в расчете на одну голову в среднем за год:								
крупного рогатого скота	114,4	127,4	129,8	131,8	133,2	130,1	132,3	140,4
свиней	40,7	211,8	182,4	178,7	109,1	101,4	116,0	126,7

СЕЛЬСКОЕ ХОЗЯЙСТВО

11.27. ДИНАМИКА ПРОИЗВОДСТВА ОСНОВНЫХ ПРОДУКТОВ  
ЖИВОТНОВОДСТВА ПО КАТЕГОРИЯМ ХОЗЯЙСТВ

(в процентах)

	Хозяйства	в том числе:		
		сельскохозяйственные организации	хозяйства населения	крестьянские (фермерские) хозяйства и индивидуальные предприниматели
<b>Скот и птица на убой (в убойном весе), 2001 - 2005 гг. = 100</b>				
2012	в 2,8 р.	165,2	в 2,6 р.	в 5,8 р.
2013	в 2,9 р.	147,8	в 2,7 р.	в 6,1 р.
2014	в 3,3 р.	165,4	в 3,0 р.	в 6,9 р.
2015	в 3,4 р.	133,9	в 3,1 р.	в 6,9 р.
<b>к предыдущему году</b>				
2007	136,7	111,5	138,0	146,2
2010	110,9	125,5	103,8	133,9
2011	110,5	108,0	108,5	118,0
2012	108,4	84,2	110,6	111,8
2013	103,6	89,6	104,1	106,4
2014	113,5	112,2	113,7	113,0
2015	101,3	80,9	104,0	98,8
<b>Молоко, 2001 - 2005 гг. = 100</b>				
2012	146,8	10,0	113,7	в 2,8 р.
2013	131,2	10,0	106,8	в 2,3 р.
2014	126,5	15,4	103,3	в 2,2 р.
2015	113,4	12,2	94,4	192,8
<b>к предыдущему году</b>				
2007	165,0	80,0	148,7	198,5
2010	98,2	4,8	88,1	115,4
2011	105,4	в 22,0 р.	104,5	106,3
2012	99,0	170,9	104,2	92,2
2013	89,4	100,0	94,0	82,9
2014	96,4	163,3	96,7	95,5
2015	89,7	79,2	91,4	87,0
<b>Яйца, 2001 - 2005 гг. = 100</b>				
2012	42,1	0,2	48,2	61,0
2013	36,4	-	41,7	50,0
2014	33,2	0,1	38,1	43,6
2015	30,5	0,0	35,0	39,2
<b>к предыдущему году</b>				
2007	107,3	-	107,4	105,3
2010	74,0	-	73,6	90,2
2011	96,5	-	96,4	100,8
2012	91,5	105,0	91,9	77,5
2013	86,4	4,8	86,7	73,9
2014	91,4	в 5,0 р.	91,2	96,7
2015	91,8	40,0	91,9	89,9
<b>Шерсть (в физическом весе), 2001 - 2005 гг. = 100</b>				
2012	166,7	83,3	168,8	в 4,8 р.
2013	179,5	88,9	168,8	в 5,4 р.
2014	189,9	94,6	182,0	в 5,4 р.
2015	182,4	81,2	179,4	в 5,3 р.
<b>к предыдущему году</b>				
2007	125,2	104,1	133,8	137,1
2010	100,8	93,2	100,1	107,4
2011	91,7	98,6	90,6	88,5
2012	103,0	96,0	101,1	110,6
2013	106,5	104,9	102,5	112,0
2014	105,3	107,3	103,4	106,1
2015	96,1	85,7	98,6	99,7



**ПРОДОВОЛЬСТВЕННЫЕ РЕСУРСЫ И ИХ ИСПОЛЬЗОВАНИЕ**

**11.28. РЕСУРСЫ И ИСПОЛЬЗОВАНИЕ КАРТОФЕЛЯ**

(тыс. тонн)

	2000	2005	2010	2011	2012	2013	2014	2015
<b>Ресурсы:</b>								
Запасы на начало года	2,2	2,3	14,1	14,7	14,1	11,0	10,0	11,0
Производство	4,7	7,6	8,9	8,9	6,2	7,7	9,7	8,5
Ввоз, включая импорт	8,0	8,0	13,4	12,7	13,0	13,2	14,0	14,3
Итого ресурсов	14,9	17,9	36,4	36,3	33,3	31,9	33,7	33,8
<b>Использование:</b>								
Производственное потребление	5,5	6,0	9,0	8,7	9,1	8,8	9,9	9,6
Потери	0,1	0,0	0,0	0,0	0,0	0,0	0,0	0,0
Вывоз, включая экспорт	0,0	0,0	0,0	0,0	0,0	0,0	0,0	0,0
Личное потребление	7,3	7,6	12,7	13,5	13,2	13,1	12,8	12,8
Запасы на конец года	2,0	4,3	14,7	14,1	11,0	10,0	11,0	11,4

**11.29. РЕСУРСЫ И ИСПОЛЬЗОВАНИЕ ОВОЩЕЙ И ПРОДОВОЛЬСТВЕННЫХ БАХЧЕВЫХ КУЛЬТУР**

(тыс. тонн)

	2000	2005	2010	2011	2012	2013	2014	2015
<b>Ресурсы:</b>								
Запасы на начало года	1,8	1,3	5,2	4,3	7,4	4,8	4,4	5,8
Производство	19,2	26,0	25,3	36,8	24,5	25,7	21,6	27,1
Ввоз, включая импорт	2,8	3,9	8,3	7,6	11,1	11,7	13,8	10,8
Итого ресурсов	23,8	31,2	38,8	48,7	43,0	42,2	39,8	43,7
<b>Использование:</b>								
Производственное потребление	4,2	2,7	6,0	7,8	6,2	5,7	4,4	4,6
Потери	0,9	2,2	1,0	1,7	1,0	1,3	0,5	0,6
Вывоз, включая экспорт	1,9	0,7	1,6	2,1	2,1	2,2	1,2	1,7
Личное потребление	14,5	21,9	25,9	29,7	28,9	28,6	27,9	30,0
Запасы на конец года	2,3	3,7	4,3	7,4	4,8	4,4	5,8	6,8

**11.30. РЕСУРСЫ И ИСПОЛЬЗОВАНИЕ МЯСА И МЯСОПРОДУКТОВ**

(тыс. тонн)

	2000	2005	2010	2011	2012	2013	2014	2015
<b>Ресурсы:</b>								
Запасы на начало года	1,0	0,8	0,9	1,0	1,1	1,3	1,2	1,5
Производство	9,6	24,3	43,3	47,9	51,9	53,7	61	61,8
Ввоз, включая импорт	8,7	2,9	0,1	0,1	0,2	0,1	0,1	0,1
Итого ресурсов	19,3	28,0	44,3	49,0	53,2	55,1	62,3	63,4
<b>Использование:</b>								
Производственное потребление	0,5	1,7	1,5	2,0	1,8	1,4	1,2	1,0
Потери	0,0	0,1	0,0	0,0	0,0	0,0	0,0	0,0
Вывоз, включая экспорт	1,3	0,8	9,5	13,3	17,6	20,1	27,5	28,9
Личное потребление	17,3	25,0	32,3	32,6	32,5	32,4	32,1	31,9
Запасы на конец года	0,2	0,4	1,0	1,1	1,3	1,2	1,5	1,6

СЕЛЬСКОЕ ХОЗЯЙСТВО

**11.31. РЕСУРСЫ И ИСПОЛЬЗОВАНИЕ МОЛОКА И МОЛОКОПРОДУКТОВ**

(тыс. тонн)

	2000	2005	2010	2011	2012	2013	2014	2015
Ресурсы:								
Запасы на начало года	0,8	0,2	0,1	0,0	0,0	0,0	0,0	0,0
Производство	48,0	82,7	97,9	103,2	102,2	91,3	88,0	78,9
Ввоз, включая импорт	4,1	1,2	20,9	19,6	20,9	24,4	22,2	22,9
Итого ресурсов	52,9	84,1	118,9	122,8	123,1	115,7	110,2	101,8
Использование:								
Производственное потребление	3,7	6,3	5,5	7,5	9,9	10,3	7,6	5,3
Потери	0,0	0,0	0,0	0,0	0,0	0,0	0,0	0,0
Вывоз, включая экспорт	0,6	0,2	33,1	34,6	34,1	30,2	30,0	29,5
Личное потребление	47,8	77,3	80,3	80,7	79,1	75,2	72,6	67,0
Запасы на конец года	0,8	0,3	0,0	0,0	0,0	0,0	0,0	0,0

**11.32. РЕСУРСЫ И ИСПОЛЬЗОВАНИЕ ЯИЦ И ЯЙЦЕПРОДУКТОВ**

(млн. штук)

	2000	2005	2010	2011	2012	2013	2014	2015
Ресурсы:								
Запасы на начало года	0,1	0,0	0,0	0,0	0,0	0,0	0,0	0,0
Производство	50,8	64,5	30,1	29,1	26,6	23,0	21,0	19,3
Ввоз, включая импорт	36,2	7,5	38,6	39,2	40,8	43,0	42,4	44,5
Итого ресурсов	87,1	72,0	68,7	68,3	67,4	66,0	63,4	63,8
Использование:								
Производственное потребление	0,9	0,1	0,1	0,1	0,1	0,1	0,0	0,0
Потери	0,1	0,0	0,0	0,0	0,0	0,0	0,0	0,0
Вывоз, включая экспорт	0,0	0,0	0,0	0,0	0,0	0,0	0,0	0,0
Личное потребление	86,0	71,9	68,6	68,2	67,3	65,9	63,4	63,8
Запасы на конец года	0,1	0,0	0,0	0,0	0,0	0,0	0,0	0,0

**11.33. ПОТРЕБЛЕНИЕ ОСНОВНЫХ ПРОДУКТОВ ПИТАНИЯ**

(на душу населения в год; килограммов)

	2000	2005	2010	2011	2012	2013	2014	2015
Мясо и мясопродукты (в пересчете на мясо)	56	85	112	113	114	114	114	114
Молоко и молокопродукты (в пересчете на молоко)	155	264	278	280	277	266	258	240
Яйца, штук	279	245	237	237	236	233	225	228
Рыба и рыбопродукты	15	21,5	24,2	23,6	23,8	23,7	23,8	23,6
Сахар	31	28	28	28	28	27	26	26
Масло растительное	6,2	7,5	11,4	11,5	11,9	12,0	11,7	11,8
Картофель	24	26	44	47	46	46	46	46
Овощи и продовольственные бахчевые культуры	47	75	90	103	101	101	99	107
Фрукты и ягоды	16	23	31	32	32	32	32	32
Хлебные продукты (хлеб и макаронные изделия в пересчете на муку, мука, крупа, бобовые)	110	114	121	120	115	116	117	120

СЕЛЬСКОЕ ХОЗЯЙСТВО

СЕЛЬСКОЕ ХОЗЯЙСТВО В РАЙОНАХ РЕСПУБЛИКИ КАЛМЫКИЯ

11.34. ПОСЕВНЫЕ ПЛОЩАДИ ЗЕРНОВЫХ И ЗЕРНОБОБОВЫХ КУЛЬТУР

(в хозяйствах всех категорий; гектаров)

	2000	2005	2010	2011	2012	2013	2014	2015
<b>Республика Калмыкия</b>	<b>186447</b>	<b>201710</b>	<b>216587</b>	<b>196221</b>	<b>181283</b>	<b>218165</b>	<b>191108</b>	<b>213888</b>
Городовиковский	22746	24477	33831	31771	33516	36883	37357	41251
Ики-Бурульский	7314	5778	13838	20333	16967	32366	16194	33103
Кетченеровский	3247	7272	3372	3795	1858	2327	910	750
Лаганский	-	-	-	-	-	-	-	-
Малодербетовский	11007	18232	15909	11454	7342	7939	9828	10759
Октябрьский	7973	8833	9174	8216	8342	8534	6999	6015
Приютненский	23420	15211	16716	14602	12965	22015	17027	17397
Сарпинский	47015	57220	58504	46556	45842	32103	32102	27574
Целинный	21847	23959	19146	17722	14016	27018	27578	33087
Черноземельский	108	260	210	250	80	220	320	280
Юстинский	-	-	-	-	-	-	-	-
Яшалтинский	38912	37514	43958	38988	37616	44276	41039	42961
Яшкульский	908	559	-	-	502	580	480	390
г. Элиста	1950	2395	1930	2534	2238	3904	1274	320

11.35. ПОСЕВНЫЕ ПЛОЩАДИ ТЕХНИЧЕСКИХ КУЛЬТУР

(в хозяйствах всех категорий; гектаров)

	2000	2005	2010	2011	2012	2013	2014	2015
<b>Республика Калмыкия</b>	<b>37291</b>	<b>37420</b>	<b>31326</b>	<b>27048</b>	<b>20545</b>	<b>15647</b>	<b>9321</b>	<b>10551</b>
Городовиковский	20673	27053	13578	12892	9674	8180	6168	5498
Ики-Бурульский	276	100	-	-	-	560	-	-
Кетченеровский	-	-	190	-	-	-	-	-
Лаганский	-	-	-	-	-	-	-	-
Малодербетовский	673	340	876	260	440	1000	-	446
Октябрьский	2306	1859	427	307	-	-	-	10
Приютненский	1088	200	2340	2060	-	-	-	-
Сарпинский	1673	-	11525	8072	7768	3284	947	2837
Целинный	130	-	-	-	-	-	-	-
Черноземельский	225	-	-	-	-	-	-	-
Юстинский	100	-	-	-	-	-	-	-
Яшалтинский	9480	7748	2391	3457	2663	2623	2206	1760
Яшкульский	567	-	-	-	-	-	-	-
г. Элиста	100	120	-	-	-	-	-	-

11.36. ПОСЕВНЫЕ ПЛОЩАДИ КАРТОФЕЛЯ

(в хозяйствах всех категорий; гектаров)

	2000	2005	2010	2011	2012	2013	2014	2015
<b>Республика Калмыкия</b>	<b>1160</b>	<b>903</b>	<b>821</b>	<b>787</b>	<b>689</b>	<b>742</b>	<b>769</b>	<b>808</b>
Городовиковский	275	142	99	100	88	91	93	86
Ики-Бурульский	-	-	-	-	-	-	-	-
Кетченеровский	-	15	13	13	11	10	9	6
Лаганский	71	52	54	65	58	112	128	265
Малодербетовский	164	146	125	137	120	121	122	99
Октябрьский	8	3	2	1	1	1	1	-
Приютненский	-	-	-	-	-	-	-	-
Сарпинский	279	203	170	172	154	151	150	119
Целинный	31	5	5	5	5	5	4	3
Черноземельский	1	5	-	-	-	-	-	-
Юстинский	1	36	34	-	-	-	10	-
Яшалтинский	330	296	256	269	240	237	236	219
Яшкульский	-	-	60	22	9	12	14	9
г. Элиста	-	-	4	4	3	3	2	2

СЕЛЬСКОЕ ХОЗЯЙСТВО

**11.37. ПОСЕВНЫЕ ПЛОЩАДИ ОВОЩЕЙ**

(в хозяйствах всех категорий; гектаров)

	2000	2005	2010	2011	2012	2013	2014	2015
<b>Республика Калмыкия</b>	<b>2376</b>	<b>1355</b>	<b>1651</b>	<b>1485</b>	<b>1242</b>	<b>1094</b>	<b>1182</b>	<b>1264</b>
Городовиковский	368	233	245	268	231	156	163	214
Ики-Бурульский	151	141	141	41	37	0,0	21	-
Кетченеровский	6	16	16	13	12	11	10	4
Лаганский	68	29	53	75	61	60	58	75
Малодербетовский	191	128	180	169	137	140	112	111
Октябрьский	280	94	26	19	3	66	32	12
Приютненский	8	16	13	10	9	6	8	4
Сарпинский	118	135	108	85	72	75	77	70
Целинный	175	26	42	33	29	30	30	21
Черноземельский	32	23	17	14	2	9	2	2
Юстинский	17	62	80	23	24	1	51	2
Яшалтинский	363	234	218	203	159	160	145	130
Яшкульский	599	211	478	505	442	353	451	604
г. Элиста	-	7	35	28	24	26	24	15

**11.38. ПОСЕВНЫЕ ПЛОЩАДИ КОРМОВЫХ КУЛЬТУР**

(в хозяйствах всех категорий; гектаров)

	2000	2005	2010	2011	2012	2013	2014	2015
<b>Республика Калмыкия</b>	<b>40783</b>	<b>32351</b>	<b>46517</b>	<b>38619</b>	<b>24790</b>	<b>27753</b>	<b>33912</b>	<b>35674</b>
Городовиковский	7379	4464	948	943	776	1108	833	915
Ики-Бурульский	3094	363	2820	1593	1868	770	4380	5134
Кетченеровский	1728	1483	4488	1325	1375	2184	2009	1394
Лаганский	6	-	-	-	-	-	1119	-
Малодербетовский	1044	579	2133	1150	1915	1002	1243	1406
Октябрьский	464	627	1010	976	1165	1448	1830	2530
Приютненский	3588	3645	5323	6597	3732	3341	5181	5968
Сарпинский	6682	8063	8174	7400	6083	6982	7222	5851
Целинный	4384	5586	12265	11364	2149	4626	6495	8772
Черноземельский	2012	900	1070	770	1750	1410	640	590
Юстинский	180	385	1460	1100	345	440	80	80
Яшалтинский	6704	5040	4288	3330	3050	3333	2393	2433
Яшкульский	3388	1116	2538	2071	582	958	487	531
г. Элиста	130	100	-	-	-	150	-	70

**11.39. ВАЛОВОЙ СБОР ЗЕРНА (в весе после доработки)**

(в хозяйствах всех категорий; тонн)

	2000	2005	2010	2011	2012	2013	2014	2015
<b>Республика Калмыкия</b>	<b>215731</b>	<b>343837</b>	<b>275426</b>	<b>357047</b>	<b>159889</b>	<b>195483</b>	<b>297326</b>	<b>345351</b>
Городовиковский	40096	65478	61245	72664	43035	40089	79393	86553
Ики-Бурульский	3267	4722	17597	55449	3423	27176	18196	54315
Кетченеровский	2171	10062	1376	4316	621	179	269	-
Лаганский	-	-	-	-	-	-	-	-
Малодербетовский	6488	21539	13013	2741	3952	3210	10984	2179
Октябрьский	9751	16086	20036	21413	21804	19943	12720	15291
Приютненский	27093	18831	22583	31929	3501	14587	14917	23675
Сарпинский	41548	71146	32291	35463	17703	10208	37537	10667
Целинный	23417	38965	13325	21839	6999	8937	19649	32687
Черноземельский	114	447	240	453	62	385	460	522
Юстинский	-	-	-	-	-	-	-	-
Яшалтинский	59608	92348	91915	108123	58710	70730	102272	119061
Яшкульский	548	561	-	-	10	30	-	21
г. Элиста	1630	3652	1805	2655	70	9	930	379

СЕЛЬСКОЕ ХОЗЯЙСТВО

**11.40. ВАЛОВОЙ СБОР ПШЕНИЦЫ ОЗИМОЙ (в весе после доработки)**

(в хозяйствах всех категорий; тонн)

	2000	2005	2010	2011	2012	2013	2014	2015
<b>Республика Калмыкия</b>	<b>100599</b>	<b>268869</b>	<b>219114</b>	<b>265644</b>	<b>104993</b>	<b>150414</b>	<b>233926</b>	<b>290607</b>
Городовиковский	16415	46939	45538	48870	24652	29057	54579	61190
Ики-Бурульский	2299	3718	17218	54420	3423	27096	17686	53598
Кетченеровский	1269	9611	967	1423	609	155	219	-
Лаганский	-	-	-	-	-	-	-	-
Малодербетовский	1697	17145	11305	1055	3246	1349	9427	789
Октябрьский	1666	1253	471	530	294	72	155	-
Приютненский	18821	17375	20329	27121	2965	14417	13698	21518
Сарпинский	9885	54796	25003	22425	17415	4206	27747	8565
Целинный	13974	30847	12035	14824	6616	8087	16124	30571
Черноземельский	-	299	240	409	62	355	390	500
Юстинский	-	-	-	-	-	-	-	-
Яшалтинский	34172	84039	84328	91957	45641	65620	92982	113527
Яшкульский	81	414	-	-	-	-	-	-
г. Элиста	320	2433	1680	2610	70	-	919	350

**11.41. ВАЛОВОЙ СБОР ПШЕНИЦЫ ЯРОВОЙ (в весе после доработки)**

(в хозяйствах всех категорий; тонн)

	2000	2005	2010	2011	2012	2013	2014	2015
<b>Республика Калмыкия</b>	<b>19491</b>	<b>6507</b>	<b>1221</b>	<b>2761</b>	<b>993</b>	<b>1031</b>	<b>1488</b>	<b>1537</b>
Городовиковский	2	115	100	101	44	51	136	20
Ики-Бурульский	203	-	-	-	-	-	-	-
Кетченеровский	226	-	-	-	-	-	-	-
Лаганский	-	-	-	-	-	-	-	-
Малодербетовский	996	681	-	280	-	28	60	130
Октябрьский	292	1188	1028	1280	839	952	1293	1324
Приютненский	417	-	-	-	-	-	-	-
Сарпинский	13233	3688	93	850	-	-	-	31
Целинный	1138	753	-	-	-	-	-	-
Черноземельский	-	-	-	-	-	-	-	-
Юстинский	-	-	-	-	-	-	-	-
Яшалтинский	2698	-	-	250	110	-	-	32
Яшкульский	111	-	-	-	-	-	-	-
г. Элиста	175	82	-	-	-	-	-	-

**11.42. ВАЛОВОЙ СБОР СЕМЯН ПОДСОЛНЕЧНИКА (в первоначально-оприходованном весе)**

(в хозяйствах всех категорий; тонн)

	2000	2005	2010	2011	2012	2013	2014	2015
<b>Республика Калмыкия</b>	<b>20492</b>	<b>26049</b>	<b>4041</b>	<b>6743</b>	<b>3958</b>	<b>3339</b>	<b>3770</b>	<b>1444</b>
Городовиковский	15680	20541	3272	4396	2485	2216	2661	1242
Ики-Бурульский	-	-	-	-	-	-	-	-
Кетченеровский	-	-	-	-	-	-	-	-
Лаганский	-	-	-	-	-	-	-	-
Малодербетовский	-	-	-	-	-	-	-	-
Октябрьский	2	-	-	-	-	-	-	-
Приютненский	-	160	-	-	-	-	-	-
Сарпинский	298	-	-	-	-	-	-	-
Целинный	30	-	-	-	-	-	-	-
Черноземельский	-	-	-	-	-	-	-	-
Юстинский	-	-	-	-	-	-	-	-
Яшалтинский	4482	5348	769	2347	1473	1122	1110	203
Яшкульский	-	-	-	-	-	-	-	-

СЕЛЬСКОЕ ХОЗЯЙСТВО

**11.43. ВАЛОВОЙ СБОР КАРТОФЕЛЯ**

(в хозяйствах всех категорий; тонн)

	2000	2005	2010	2011	2012	2013	2014	2015
<b>Республика Калмыкия</b>	<b>4728</b>	<b>7597</b>	<b>8914</b>	<b>8913</b>	<b>6160</b>	<b>7678</b>	<b>9717</b>	<b>8536</b>
Городовиковский	1332	1128	1107	1156	795	894	1001	893
Ики-Бурульский	-	-	-	-	-	-	-	-
Кетченеровский	-	127	144	121	102	101	97	32
Лаганский	280	401	600	736	518	1424	3074	3220
Малодербетовский	814	1243	1398	1554	1081	1201	1291	937
Октябрьский	33	34	13	12	8	9	11	-
Приютненский	-	-	-	-	-	-	-	-
Сарпинский	613	1725	1904	1960	1395	1494	1593	1083
Целинный	117	42	59	61	43	47	43	24
Черноземельский	4	30	-	-	-	-	-	-
Юстинский	8	359	373	-	-	-	-	-
Яшалтинский	1527	2508	2837	3145	2155	2361	2539	2275
Яшкульский	-	-	438	125	33	115	48	56
г. Элиста	-	-	42	43	30	32	22	16

**11.44. ВАЛОВОЙ СБОР ОВОЩЕЙ**

(в хозяйствах всех категорий; тонн)

	2000	2005	2010	2011	2012	2013	2014	2015
<b>Республика Калмыкия</b>	<b>12054</b>	<b>15735</b>	<b>16796</b>	<b>27433</b>	<b>18911</b>	<b>19804</b>	<b>16835</b>	<b>17486</b>
Городовиковский	2151	1700	2660	3056	1955	1569	1922	1819
Ики-Бурульский	669	1092	1223	332	6	4	191	-
Кетченеровский	9	194	223	168	133	118	87	36
Лаганский	204	327	640	922	717	667	643	901
Малодербетовский	915	1254	1999	6184	2400	2029	1432	1728
Октябрьский	1800	1655	95	254	32	104	322	235
Приютненский	7	161	159	130	103	75	67	40
Сарпинский	627	1639	1420	1019	854	814	914	641
Целинный	423	177	493	429	337	308	337	176
Черноземельский	44	75	152	99	38	51	23	12
Юстинский	116	855	399	315	347	13	1592	27
Яшалтинский	591	2273	2532	2567	1678	1493	1711	1567
Яшкульский	4498	4241	4360	11592	10031	12268	7328	10176
г. Элиста	-	92	441	366	280	290	265	128

**11.45. УРОЖАЙНОСТЬ ЗЕРНОВЫХ И ЗЕРНОБОБОВЫХ КУЛЬТУР (в весе после доработки)**

(в хозяйствах всех категорий, центнеров с одного гектара убранной площади)

	2000	2005	2010	2011	2012	2013	2014	2015
<b>Республика Калмыкия</b>	<b>11,8</b>	<b>18,2</b>	<b>15,5</b>	<b>20,2</b>	<b>14,2</b>	<b>13,8</b>	<b>16,5</b>	<b>19,5</b>
Городовиковский	17,6	27,1	19,6	23,0	14,2	12,8	21,4	21,1
Ики - Бурульский	5,2	11,4	14,4	28,0	5,9	9,7	11,2	18,6
Кетченеровский	7,1	14,7	16,8	17,1	8,2	3,4	6,1	-
Лаганский	-	-	-	-	-	-	-	-
Малодербетовский	6,0	11,8	9,5	4,9	5,8	10,9	11,2	6,6
Октябрьский	13,6	19,5	23,4	28,6	28,5	25,1	20,0	26,0
Приютненский	11,6	13,5	15,1	22,0	8,5	11,5	10,8	15,9
Сарпинский	8,9	13,4	7,5	9,8	9,6	8,2	12,4	7,5
Целинный	10,9	16,7	11,4	12,3	10,2	10,1	8,4	13,2
Черноземельский	11,4	17,2	11,4	18,1	7,8	17,5	14,4	18,6
Юстинский	-	-	-	-	-	-	-	-
Яшалтинский	15,6	26,9	23,6	28,0	18,7	19,1	25,0	27,8
Яшкульский	6,7	10,0	-	-	50,0	15,0	-	7,0
г. Элиста	8,1	15,4	9,4	10,5	7,0	3,0	7,3	11,8

СЕЛЬСКОЕ ХОЗЯЙСТВО

**11.46. УРОЖАЙНОСТЬ ПШЕНИЦЫ ОЗИМОЙ (в весе после доработки)**

(в хозяйствах всех категорий; центнеров с одного гектара убранный площади)

	2000	2005	2010	2011	2012	2013	2014	2015
<b>Республика Калмыкия</b>	<b>12,4</b>	<b>22,0</b>	<b>16,8</b>	<b>22,7</b>	<b>13,7</b>	<b>14,6</b>	<b>18,3</b>	<b>20,9</b>
Городовиковский	14,7	35,1	24,2	25,9	16,2	16,7	26,1	25,0
Ики-Бурульский	6,8	12,4	14,8	29,0	5,9	9,7	11,5	18,8
Кетченеровский	10,1	16,0	25,0	14,2	8,5	3,9	6,4	-
Лаганский	-	-	-	-	-	-	-	-
Малодербетовский	4,8	14,6	10,9	4,2	6,6	12,1	14,0	9,0
Октябрьский	11,2	11,1	10,0	12,7	14,9	16,7	15,5	-
Приютненский	11,9	14,2	16,0	24,1	9,1	11,5	11,1	16,8
Сарпинский	8,6	19,0	8,0	11,6	10,0	9,2	15,1	7,9
Целинный	13,3	19,8	13,1	13,0	10,1	10,8	9,1	13,4
Черноземельский	-	24,9	11,4	18,6	7,8	18,7	16,3	20,0
Юстинский	-	-	-	-	-	-	-	0,0
Яшалтинский	15,6	29,8	25,3	30,1	20,1	20,9	27,3	30,0
Яшкульский	7,4	9,3	-	-	-	-	-	-
г. Элиста	9,4	18,8	10,0	10,4	7,0	-	7,4	13,0

**11.47. УРОЖАЙНОСТЬ ПШЕНИЦЫ ЯРОВОЙ (в весе после доработки)**

(в хозяйствах всех категорий; центнеров с одного гектара убранный площади)

	2000	2005	2010	2011	2012	2013	2014	2015
<b>Республика Калмыкия</b>	<b>9,4</b>	<b>8,5</b>	<b>10,8</b>	<b>9,4</b>	<b>10,5</b>	<b>16,0</b>	<b>16,2</b>	<b>12,5</b>
Городовиковский	4,0	6,6	10,0	17,2	5,9	4,4	15,8	10,0
Ики-Бурульский	2,8	-	-	-	-	-	-	-
Кетченеровский	4,4	-	-	-	-	-	-	-
Лаганский	-	-	-	-	-	-	-	-
Малодербетовский	5,6	7,5	-	3,5	-	4,1	3,6	4,3
Октябрьский	4,6	13,4	12,0	14,8	12,9	20,7	19,4	17,9
Приютненский	8,0	-	-	-	-	-	-	-
Сарпинский	10,6	7,1	5,5	7,6	-	-	-	2,1
Целинный	6,5	17,9	-	-	-	-	-	-
Черноземельский	-	-	-	-	-	-	-	-
Юстинский	-	-	-	-	-	-	-	-
Яшалтинский	13,2	-	-	25,0	5,0	-	-	16,0
Яшкульский	4,9	-	-	-	-	-	-	-
г. Элиста	9,2	8,2	-	-	-	-	-	-

**11.48. УРОЖАЙНОСТЬ ПОДСОЛНЕЧНИКА**

(в хозяйствах всех категорий; центнеров с одного гектара убранный площади)

	2000	2005	2010	2011	2012	2013	2014	2015
<b>Республика Калмыкия</b>	<b>6,8</b>	<b>8,5</b>	<b>4,6</b>	<b>5,4</b>	<b>5,0</b>	<b>4,1</b>	<b>6,1</b>	<b>4,3</b>
Городовиковский	7,6	8,6	4,2	4,3	4,3	3,8	5,6	4,9
Ики-Бурульский	-	-	-	-	-	-	-	-
Кетченеровский	-	-	-	-	-	-	-	-
Лаганский	-	-	-	-	-	-	-	-
Малодербетовский	-	-	-	-	-	-	-	-
Октябрьский	0,7	-	-	-	-	-	-	-
Приютненский	-	-	-	-	-	-	-	-
Сарпинский	4,9	-	-	-	-	-	-	-
Целинный	3,0	-	-	-	-	-	-	-
Черноземельский	-	-	-	-	-	-	-	-
Юстинский	-	-	-	-	-	-	-	-
Яшалтинский	5,1	8,3	7,8	7,1	7,1	4,9	7,6	2,5
Яшкульский	-	-	-	-	-	-	-	-
г. Элиста	-	-	-	-	-	-	-	-

СЕЛЬСКОЕ ХОЗЯЙСТВО

**11.49. УРОЖАЙНОСТЬ КАРТОФЕЛЯ**

(в хозяйствах всех категорий; центнеров с одного гектара убранный площади)

	2000	2005	2010	2011	2012	2013	2014	2015
<b>Республика Калмыкия</b>	<b>51,0</b>	<b>84,0</b>	<b>111,5</b>	<b>115,5</b>	<b>91,8</b>	<b>104,9</b>	<b>130,4</b>	<b>110,6</b>
Городовиковский	50,8	79,4	114,9	116,2	92,4	100,5	107,6	105,1
Ики-Бурульский	-	-	-	-	-	-	-	-
Кетченеровский	-	85,0	115,4	116,7	92,4	100,5	107,6	80,2
Лаганский	47,5	78,5	115,4	116,5	91,6	129,2	240,2	122,0
Малодербетовский	50,9	84,7	115,4	116,0	92,4	100,5	107,6	104,1
Октябрьский	55,0	113,3	115,4	117,0	92,4	100,0	107,6	-
Приютненский	-	-	-	-	-	-	-	-
Сарпинский	51,1	85,0	115,4	116,0	92,4	100,5	107,6	104,1
Целинный	50,9	85,0	115,4	116,7	92,4	100,5	107,6	80,2
Черноземельский	40,0	60,0	-	-	-	-	-	-
Юстинский	80,0	98,6	111,3	-	-	-	-	-
Яшалтинский	50,9	84,9	113,8	116,8	91,7	100,4	107,6	105,3
Яшукульский	-	-	73,0	75,5	55,0	104,5	120,0	140,0
г. Элиста	-	-	115,4	116,8	92,4	107,3	107,6	80,2

**11.50. УРОЖАЙНОСТЬ ОВОЩЕЙ**

(в хозяйствах всех категорий; центнеров с одного гектара убранный площади)

	2000	2005	2010	2011	2012	2013	2014	2015
<b>Республика Калмыкия</b>	<b>58,0</b>	<b>121,0</b>	<b>111,0</b>	<b>189,5</b>	<b>161,0</b>	<b>197,7</b>	<b>171,2</b>	<b>174,0</b>
Городовиковский	60,1	71,0	110,9	114,6	88,7	101,4	118,6	118,0
Ики-Бурульский	72,3	84,0	186,2	130,0	127,3	106,3	93,1	-
Кетченеровский	25,0	109,5	140,6	130,1	114,8	108,2	109,0	90,0
Лаганский	36,9	104,1	124,5	127,3	122,8	112,7	114,9	125,2
Малодербетовский	53,2	92,6	113,4	368,0	179,4	145,9	127,9	166,1
Октябрьский	83,3	185,0	135,8	136,2	123,8	188,5	119,2	195,4
Приютненский	16,0	103,7	127,4	130,0	123,1	119,7	111,3	100,0
Сарпинский	54,1	104,0	137,1	122,1	123,2	113,2	118,7	103,3
Целинный	27,5	80,8	121,6	130,0	123,2	108,9	114,3	103,3
Черноземельский	42,0	32,3	120,3	73,3	156,2	58,1	114,0	120,0
Юстинский	72,9	144,0	49,8	138,9	148,3	118,3	312,2	136,5
Яшалтинский	18,7	102,5	126,9	129,7	109,7	107,7	118,6	122,5
Яшукульский	82,5	203,8	91,9	234,5	227,6	349,2	277,6	235,0
г.Элиста	-	111,8	130,8	129,9	123,2	113,4	110,5	106,3

**11.51. ПОГОЛОВЬЕ КРУПНОГО РОГАТОГО СКОТА**

(в хозяйствах всех категорий; на 1 января; тыс. голов)

	2001	2006	2011	2012	2013	2014	2015	2016
<b>Республика Калмыкия</b>	<b>147,4</b>	<b>245,1</b>	<b>496,9</b>	<b>577,2</b>	<b>604,1</b>	<b>589,5</b>	<b>535,9</b>	<b>506,7</b>
Городовиковский	7,0	6,0	5,3	5,1	5,9	4,9	5,2	4,2
Ики-Бурульский	14,8	28,8	52,4	64,7	66,1	61,7	61,7	63,7
Кетченеровский	19,6	32,9	60,9	75,4	80,2	75,9	62,1	59,8
Лаганский	5,1	7,9	13,8	14,4	14,7	13,7	17,0	17,4
Малодербетовский	12,5	22,0	39,2	46,2	48,5	45,2	43,7	42,1
Октябрьский	6,8	17,0	33,5	40,1	41,8	36,8	35,8	33,3
Приютненский	12,3	18,3	35,5	38,5	40,7	42,9	39,3	36,9
Сарпинский	14,6	20,2	31,0	34,0	35,3	33,0	33,0	31,2
Целинный	11,8	22,8	53,7	61,5	65,2	75,6	61,1	50,8
Черноземельский	9,9	17,3	36,1	40,6	45,4	47,2	47,7	45,8
Юстинский	6,9	13,9	46,4	57,0	59,8	55,8	35,7	27,2
Яшалтинский	14,5	15,7	22,6	25,7	25,1	22,7	21,9	22,1
Яшукульский	10,1	19,8	62,7	68,1	69,2	69,5	69,6	70,0
г.Элиста	1,5	2,5	3,8	5,8	6,1	4,4	2,2	2,3



# СЕЛЬСКОЕ ХОЗЯЙСТВО

## 11.52. ПОГОЛОВЬЕ КОРОВ

(в хозяйствах всех категорий; на 1 января; тыс. голов)

	2001	2006	2011	2012	2013	2014	2015	2016
<b>Республика Калмыкия</b>	<b>68,8</b>	<b>111,9</b>	<b>311,7</b>	<b>377,7</b>	<b>397,6</b>	<b>392,7</b>	<b>373,5</b>	<b>362,0</b>
Городовиковский	3,3	3,0	2,7	2,6	3,1	2,5	2,6	2,4
Ики-Бурульский	7,3	12,9	37,4	46,2	48,9	47,2	48,9	50,8
Кетченеровский	10,3	16,0	37,0	47,2	49,7	48,1	41,9	43,1
Лаганский	2,3	3,7	8,1	8,4	8,8	8,9	12,0	12,5
Малодербетовский	5,6	10,2	25,7	31,2	32,7	30,9	30,5	32,0
Октябрьский	3,7	7,1	20,1	24,4	25,5	23,0	22,3	21,8
Приютненский	5,2	7,5	20,6	24,8	26,3	27,3	25,1	24,0
Сарпинский	6,6	8,6	19,3	21,6	21,9	21,0	21,4	20,3
Целинный	5,2	10,1	35,1	41,3	44,4	48,7	42,5	35,4
Черноземельский	4,5	7,8	21,2	27,2	30,6	32,0	33,3	33,3
Юстинский	3,2	6,4	26,3	34,2	35,5	32,4	22,9	17,8
Яшалтинский	6,2	7,4	11,2	13,0	14,0	13,4	12,8	13,3
Яшкульский	4,7	10,0	45,0	52,1	52,8	55,0	55,6	53,5
г. Элиста	0,7	1,2	2,2	3,5	3,4	2,4	1,7	1,7

## 11.53. ПОГОЛОВЬЕ СВИНЕЙ

(в хозяйствах всех категорий; на 1 января; тыс.голов)

	2001	2006	2011	2012	2013	2014	2015	2016
<b>Республика Калмыкия</b>	<b>27,9</b>	<b>37,7</b>	<b>19,3</b>	<b>17,3</b>	<b>13,0</b>	<b>11,3</b>	<b>9,8</b>	<b>10,4</b>
Городовиковский	7,5	7,0	1,9	1,1	1,0	0,6	0,9	1,1
Ики-Бурульский	0,6	1,8	0,6	0,8	0,5	0,3	0,3	0,4
Кетченеровский	0,5	1,2	0,3	0,3	0,3	0,2	0,2	0,2
Лаганский	0,1	0,2	0,0	0,1	0,0	0,0	0,1	0,1
Малодербетовский	1,4	2,6	2,2	1,2	1,0	0,8	0,7	0,7
Октябрьский	1,0	2,0	1,8	2,1	1,2	0,9	1,0	1,1
Приютненский	1,9	2,5	1,4	1,5	1,1	1,4	1,4	1,3
Сарпинский	5,4	10,5	6,9	6,7	5,3	4,9	2,8	2,6
Целинный	1,7	2,6	1,6	1,4	0,7	0,8	0,8	0,7
Черноземельский	0,1	0,2	0,1	0,1	0,1	0,1	0,1	0,1
Юстинский	0,2	0,4	0,3	0,4	0,3	0,2	0,2	0,2
Яшалтинский	6,5	5,6	1,6	1,4	1,4	1,0	1,1	1,6
Яшкульский	0,3	0,7	0,4	0,1	0,1	0,1	0,1	0,1
г. Элиста	0,7	0,4	0,1	0,1	0,1	0,0	0,1	0,1

## 11.54. ПОГОЛОВЬЕ ОВЕЦ И КОЗ

(в хозяйствах всех категорий; на 1 января; тыс.голов)

	2001	2006	2011	2012	2013	2014	2015	2016
<b>Республика Калмыкия</b>	<b>763,9</b>	<b>1863,5</b>	<b>2191,6</b>	<b>2262,8</b>	<b>2365,1</b>	<b>2440,6</b>	<b>2408,9</b>	<b>2413,7</b>
Городовиковский	0,8	1,3	2,9	3,5	3,7	3,2	5,0	3,6
Ики-Бурульский	68,0	263,2	185,1	198,3	205,5	189,5	193,9	200,6
Кетченеровский	60,4	158,4	183,4	191,3	197,3	211,4	185,5	183,1
Лаганский	24,0	67,5	82,8	78,6	79,5	95,5	108,8	109,7
Малодербетовский	27,7	66,2	63,6	58,6	61,8	54,3	54,2	53,1
Октябрьский	12,4	48,9	49,9	50,8	53,9	54,0	53,7	54,9
Приютненский	52,4	86,2	105,7	106,9	116,7	131,9	127,1	124,9
Сарпинский	67,7	107,3	109,0	117,5	126,8	139,1	140,0	138,2
Целинный	58,8	143,9	167,8	160,0	167,9	185,8	173,1	162,8
Черноземельский	132,4	347,3	471,6	474,2	479,2	484,4	502,7	505,9
Юстинский	64,3	152,3	223,8	246,9	267,0	285,7	242,0	234,7
Яшалтинский	43,4	49,7	42,3	46,8	47,2	50,5	50,1	61,1
Яшкульский	149,8	364,3	493,7	516,0	546,4	549,0	568,2	574,8
г. Элиста	1,8	7,0	10,0	13,4	12,2	6,3	4,6	6,4

СЕЛЬСКОЕ ХОЗЯЙСТВО

**11.55. ПРОИЗВОДСТВО СКОТА И ПТИЦЫ НА УБОЙ**

(в хозяйствах всех категорий; в убойном весе; тонн)

	2000	2005	2010	2011	2012	2013	2014	2015
<b>Республика Калмыкия</b>	<b>9640</b>	<b>24345</b>	<b>43319</b>	<b>47863</b>	<b>51863</b>	<b>53727</b>	<b>60966</b>	<b>61767</b>
Городовиковский	623	1078	826	751	508	476	456	473
Ики-Бурульский	1092	3108	4243	4794	5498	5780	6829	7123
Кетченеровский	617	1432	3310	3834	4247	4752	5442	5388
Лаганский	220	663	895	996	905	937	1234	1025
Малодербетовский	780	1808	2797	2873	3113	3293	3679	3827
Октябрьский	471	1044	2707	3058	3063	3053	3290	3426
Приютненский	714	1565	1997	2261	2594	2582	2958	2991
Сарпинский	1121	3474	4560	4706	4841	4813	5217	5283
Целинный	774	1782	3959	4697	5392	5136	5919	5931
Черноземельский	641	2321	4764	5222	5861	6043	6802	7125
Юстинский	670	1718	5334	5725	6449	6928	7915	7576
Яшалтинский	1093	1768	1608	1699	1739	1644	1701	1696
Яшкульский	691	2408	6185	7104	7509	8094	9368	9765
г. Элиста	133	176	134	143	144	196	156	138

**11.56. ПРОИЗВОДСТВО МОЛОКА**

(в хозяйствах всех категорий; тонн)

	2000	2005	2010	2011	2012	2013	2014	2015
<b>Республика Калмыкия</b>	<b>48001</b>	<b>82653</b>	<b>97903</b>	<b>103185</b>	<b>102165</b>	<b>91333</b>	<b>88019</b>	<b>78919</b>
Городовиковский	4570	2462	8041	8600	9687	9701	9027	8697
Ики-Бурульский	5816	11465	4753	4966	5356	5026	4848	4559
Кетченеровский	5457	6559	6550	6826	6161	5724	5592	5035
Лаганский	1669	2308	1270	1258	1180	1049	991	859
Малодербетовский	2968	14903	1830	1933	1932	1675	1622	1474
Октябрьский	2099	4228	1183	1282	1308	1241	1117	1008
Приютненский	3820	6013	14850	16014	15071	13027	12515	11108
Сарпинский	3519	5787	8893	9190	8539	7849	7730	6876
Целинный	3991	5568	16571	16633	16313	13850	13313	11131
Черноземельский	2431	5320	2865	3022	3081	2754	2714	2422
Юстинский	2092	4121	6548	6523	5482	4244	3832	3041
Яшалтинский	6062	6350	20735	22805	23850	21780	21479	19810
Яшкульский	2502	6624	2950	3024	3072	2579	2479	2308
г. Элиста	1005	945	864	1109	1133	834	760	591

**11.57. ПРОИЗВОДСТВО ЯИЦ**

(в хозяйствах всех категорий, тыс. штук)

	2000	2005	2010	2011	2012	2013	2014	2015
<b>Республика Калмыкия</b>	<b>50812</b>	<b>64466</b>	<b>30107</b>	<b>29067</b>	<b>26589</b>	<b>22960</b>	<b>20974</b>	<b>19264</b>
Городовиковский	14840	20337	9555	9440	8980	7934	7025	6456
Ики-Бурульский	1731	2613	1527	1696	1573	1228	1040	923
Кетченеровский	162	1653	211	193	187	150	138	113
Лаганский	208	301	187	195	176	159	96	93
Малодербетовский	1352	3091	1543	973	936	690	594	475
Октябрьский	862	1595	988	865	773	619	552	553
Приютненский	1737	4533	3280	2847	2536	2333	2196	2115
Сарпинский	4082	9323	2645	2669	1872	1517	1392	1205
Целинный	16301	3976	1421	1386	1210	649	646	533
Черноземельский	29	94	434	430	393	286	275	237
Юстинский	119	238	75	50	48	38	32	25
Яшалтинский	8407	13350	7566	7780	7448	7027	6679	6270
Яшкульский	214	618	345	186	160	108	107	90
г. Элиста	768	2744	330	357	297	222	202	176

СЕЛЬСКОЕ ХОЗЯЙСТВО

**11.58. ПРОИЗВОДСТВО ШЕРСТИ**

(в хозяйствах всех категорий, тонн)

	2000	2005	2010	2011	2012	2013	2014	2015
<b>Республика Калмыкия</b>	<b>2434</b>	<b>4930</b>	<b>6907</b>	<b>6335</b>	<b>6528</b>	<b>6952</b>	<b>7321</b>	<b>7032</b>
Городовиковский	1	5	6	8	10	10	8	13
Ики-Бурульский	176	577	652	505	564	583	531	550
Кетченеровский	203	415	563	533	568	596	622	551
Лаганский	69	139	285	239	231	235	279	315
Малодербетовский	67	181	189	175	167	176	157	153
Октябрьский	41	127	160	136	135	147	150	149
Приютненский	116	249	334	310	305	347	395	355
Сарпинский	203	331	332	318	346	374	409	412
Целинный	218	424	544	475	459	503	546	507
Черноземельский	455	1043	1528	1463	1394	1498	1555	1566
Юстинский	191	334	639	595	691	731	831	624
Яшалтинский	166	165	144	129	139	141	155	149
Яшкульский	516	925	1509	1424	1488	1581	1667	1679
г. Элиста	12	15	22	25	31	30	16	9

**МЕТОДОЛОГИЧЕСКИЕ ПОЯСНЕНИЯ**

По категории «сельскохозяйственные организации» показаны данные по хозяйственным товариществам, обществам с ограниченной или дополнительной ответственностью, закрытым и открытым акционерным обществам, производственным кооперативам, унитарным предприятиям, подсобным хозяйствам несельскохозяйственных организаций

К **хозяйствам населения** относятся личные подсобные и другие индивидуальные хозяйства граждан в сельских и городских поселениях, а также хозяйства граждан, имеющих земельные участки в садоводческих, огороднических и дачных некоммерческих объединениях.

**Крестьянское (фермерское) хозяйство** – объединение граждан, связанных родством и (или) свойством, имеющих в общей собственности имущество и совместно осуществляющих предпринимательскую производственную и иную хозяйственную деятельность (производство, переработку, хранение, транспортировку и реализацию сельскохозяйственной продукции), основанную на их личном участии.

**Продукция сельского хозяйства** представляет собой сумму данных об объеме продукции растениеводства и животноводства всех сельхозпроизводителей, включая хозяйства индивидуального сектора (хозяйства населения, крестьянские (фермерские) хозяйства и индивидуальные предприниматели) в стоимостной оценке по фактически действовавшим ценам.

**Продукция растениеводства** включает стоимость сырых продуктов, полученных от урожая отчетного года – зерновых и зернобобовых культур, картофеля, овощей, семян и плодов масличных культур, табака необработанного и махорки, свеклы сахарной, соломы и культур кормовых, сырья растительного, используемого в текстильном производстве, растений, используемых для парфюмерии, фармации и аналогичных целей, семян сахарной свеклы, семян кормовых культур, растений живых, цветов и бутонов цветочных срезанных, семян цветов, фруктовых деревьев, семян овощей, винограда, фруктов, ягод и орехов, культур для производства напитков, пряностей необработанных и изменение стоимости незавершенного производства в растениеводстве от начала к концу года (посадка и выращивание до плодоношения сельскохозяйственных культур и многолетних насаждений).

**Продукция животноводства** включает стоимость сырых продуктов, полученных в результате выращивания и хозяйственного использования сельскохозяйственных животных и птицы (молока, шерсти, яиц и др.), стоимость выращивания (приплода, прироста, привеса) скота и птицы в отчетном году, стоимость продукции пчеловодства и др.

Для исчисления **индекса производства продукции сельского хозяйства** используется показатель ее объема в сопоставимых ценах предыдущего года. Индекс производства продукции сельского хозяйства - относительный показатель, характеризующий изменение массы произведенных продуктов растениеводства и животноводства в сравниваемых периодах.

**Посевные площади** – часть пашни, занятая под посевы сельскохозяйственных культур.

**Валовой сбор** сельскохозяйственных культур включает в себя объем собранной продукции как с основных, так и с повторных и междурядных посевов в сельскохозяйственных организациях, крестьянских (фермерских) хозяйствах, у индивидуальных предпринимателей и в хозяйствах населения, обследований крестьянских (фермерских) хозяйств и хозяйств населения.

**Урожайность сельскохозяйственных культур** характеризует средний сбор сельскохозяйственной продукции с единицы убранной площади.

**Поголовье скота** включает поголовье всех возрастных групп соответствующего вида скота.

**Производство скота и птицы на убой** – показатель, характеризующий результат использования скота и птицы для забоя на мясо. Общий объем производства скота и птицы на убой отражается в пересчете на убойный вес и включает как проданные скот и птицу, подлежащие забою, так и забитые в сельскохозяйственных организациях, крестьянских (фермерских) хозяйствах, у индивидуальных предпринимателей и хозяйствах населения.

**Производство молока** характеризуется фактически надоемным сырым коровьим, козым овечьим, кобыльим и буйволиным молоком, независимо от того, было ли оно реализовано или потреблено в хозяйстве на выпойку молодняка. Молоко, высосанное молодняком при подсосном его содержании, в продукцию не включается и не учитывается при определении средних удоев. При расчете **среднего годового надоя молока на одну корову** в сельскохозяйственных организациях производство молока, полученное от коров молочного стада делится на их среднее поголовье.

**Производство шерсти** включает весь объем фактически настриженной немойтой овечьей шерсти, а также тонкий и грубый волос коз и верблюдов. Шерсть, полученная с овчин при промышленной переработке их на кожу, в продукцию не включается.

**Производство яиц** включает их сбор за год от всех видов сельскохозяйственной птицы, в том числе яйца, пошедшие на воспроизводство птицы (инкубация и др.).

Информация о **продовольственных ресурсах и их использовании** формируется на базе данных форм федерального статистического наблюдения, данных обследования домашних хозяйств, таможенной статистики и других источников, характеризующих образование продовольственных ресурсов и направления их использования за календарный год.

# СТРОИТЕЛЬСТВО

***Деятельность строительных  
организаций***

***Ввод в действие производственных  
мощностей***

***Жилищное и социально-культурное  
строительство***

***Строительство в районах  
Республики Калмыкия***

## СТРОИТЕЛЬСТВО

<b>Деятельность строительных организаций</b>			
12.1. Инвестиции в основной капитал организаций с основным видом деятельности "Строительство"	166	12.15. Степень износа и коэффициент ликвидации основных фондов в организациях основного вида деятельности "Строительство"	170
12.2. Наличие основных строительных машин в строительных организациях на 1 января 2016 года	166	12.16. Наличие основных строительных машин в строительных организациях	170
<b>Ввод в действие производственных мощностей</b>		<b>Ввод в действие производственных мощностей</b>	
12.3. Ввод в действие отдельных производственных мощностей за счет нового строительства, расширения и реконструкции по видам экономической деятельности	166	12.17. Ввод в действие автомобильных дорог с твердым покрытием	172
12.4. Основные показатели строительства в сельском хозяйстве	167	12.18. Ввод в действие помещений для содержания крупного рогатого скота	172
12.5. Ввод в действие мелиорированных земель	167	12.19. Ввод в действие помещений для содержания свиней	172
<b>Жилищное и социально-культурное строительство</b>		<b>Ввод в действие объектов жилищного и социально-культурного назначения</b>	
12.6. Ввод в действие жилых домов	168	12.21. Ввод в действие жилых домов	172
12.7. Ввод в действие жилых домов в городской и сельской местности	168	12.22. Ввод в действие индивидуальных жилых домов, построенных населением за счет собственных и заемных средств	173
12.8. Ввод в действие жилых домов по формам собственности	168	12.23. Число построенных квартир	173
12.9. Число построенных квартир и их средний размер	168	12.24. Жилые дома, находящиеся в незавершенном строительстве	174
12.10. Ввод в действие зданий жилого и нежилого назначения	169	12.25. Ввод в действие водопроводных сетей	174
12.11. Жилые дома, построенные по ипотечному кредитованию	169	12.26. Ввод в действие канализационных сетей	174
<b>Строительство в районах Республики Калмыкия</b>		12.27. Ввод в действие газовых сетей	175
12.12. Число организаций, осуществляющих деятельность в строительстве	169	12.28. Ввод в действие тепловых сетей	175
12.13. Объем работ, выполненных по виду деятельности "Строительство"	169	12.29. Ввод в действие общеобразовательных учреждений	175
12.14. Структура основных фондов в организациях основного вида деятельности "Строительство"	170	12.30. Ввод в действие больничных учреждений	175
		12.31. Ввод в действие амбулаторно-поликлинических учреждений	175
		<b>Методологические пояснения</b>	
			176

**ДЕЯТЕЛЬНОСТЬ СТРОИТЕЛЬНЫХ ОРГАНИЗАЦИЙ****12.1. ИНВЕСТИЦИИ В ОСНОВНОЙ КАПИТАЛ ОРГАНИЗАЦИЙ  
С ОСНОВНЫМ ВИДОМ ДЕЯТЕЛЬНОСТИ "СТРОИТЕЛЬСТВО"<sup>1)</sup>**

	2000	2005	2010	2011	2012	2013	2014	2015
<b>Инвестиции в основной капитал</b>								
тыс. руб. (в фактических ценах)	4051	313823	37504	153647	177837	150116	1016	41
в процентах от общего объема инвестиций	0,1	18,5	1,0	2,6	1,8	1,3	0,0	0,0

<sup>1)</sup> Без субъектов малого предпринимательства и объемов инвестиций, не наблюдаемых прямыми статистическими методами.

**12.2. НАЛИЧИЕ ОСНОВНЫХ СТРОИТЕЛЬНЫХ МАШИН В СТРОИТЕЛЬНЫХ  
ОРГАНИЗАЦИЯХ на 1 января 2016 года<sup>1)</sup>**

	Всего, штук	Удельный вес машин зарубежного производства в общем количестве машин, в %	Справочно: с истекшим сроком службы, в % от общего числа					
			на 1 октября 2000 г.	на 1 января 2011 г.	на 1 января 2013 г.	на 1 января 2014 г.	на 1 января 2015 г.	на 1 января 2016 г.
Экскаваторы одноковшовые	4	75,0	52,4	100,0	100,0	57,1	80,0	50,0
Скреперы	3	100,0	100,0	-	100,0	100,0	100,0	100,0
Бульдозеры на тракторах	7	57,1	55,6	66,7	90,0	85,7	100,0	100,0
Погрузчики одноковшовые	11	81,8	22,2	25,0	84,6	81,8	81,8	90,9
Краны на автомобильном ходу	5	60,0	46,9	100,0	100,0	60,0	50,0	40,0
Краны на пневмоколесном ходу	1	100,0	100,0	-	-	-	-	-
Краны трубоукладчики	1	100,0	66,7	100,0	100,0	100,0	100,0	-
Автогрейдеры	12	50,0	50,0	40,0	76,9	61,5	66,7	100,0
Тракторы	12	91,7	47,1	20,0	83,3	81,8	75,0	83,3

<sup>1)</sup> Без субъектов малого предпринимательства.

**ВВОД В ДЕЙСТВИЕ ПРОИЗВОДСТВЕННЫХ МОЩНОСТЕЙ****12.3. ВВОД В ДЕЙСТВИЕ ОТДЕЛЬНЫХ ПРОИЗВОДСТВЕННЫХ МОЩНОСТЕЙ ЗА СЧЕТ  
НОВОГО СТРОИТЕЛЬСТВА, РАСШИРЕНИЯ И РЕКОНСТРУКЦИИ  
ПО ВИДАМ ЭКОНОМИЧЕСКОЙ ДЕЯТЕЛЬНОСТИ**

	2000	2005	2010	2011	2012	2013	2014	2015
<b>Производство и распределение электроэнергии, газа и воды</b>								
Линии электропередачи напряжением 35 кВ и выше, км	-	-	-	-	85,2	167,5	-	-
Линии электропередачи для электрификации сельского хозяйства напряжением 6-20 кВ, км	-	-	-	8,4	5,8	24,2	10,8	10,1
Линии электропередачи для электрификации сельского хозяйства напряжением 0,4 кВ, км	-	-	-	0,8	0,3	2,1	0,1	0,1
Трансформаторные понизительные подстанции для электрификации сельского хозяйства напряжением 35 кВ и выше, тыс. кВА	20,3	-	-	-	-	-	-	-
Электростанции газотурбинные, тыс. кВт	-	-	18,0	-	-	-	-	-
Сети тепловые магистральные, км	-	1,3	-	1,6	-	-	-	3,3
Котлы водогрейные на теплоэлектроцентралях, Гкал/час	-	2,6	-	-	-	-	-	38,7
<b>Обрабатывающие производства</b>								
Мощности по производству:								
колбасные изделия, тонн/смен	0,3	-	-	-	-	-	-	-
мясо, тонн/смен	-	-	-	-	-	-	134,4	-
Предприятия мельничные сортового помола, т в сутки	13,0	-	-	-	-	-	-	-
Гофрокартон, млн. кв. м	-	19,0	-	-	-	-	-	-
Стеновые материалы (без стеновых железобетонных панелей), млн. усл. кирп.	-	-	-	-	-	-	15,0	-

СТРОИТЕЛЬСТВО

Продолжение табл. 12.3

	2000	2005	2010	2011	2012	2013	2014	2015
<b>Транспорт и связь</b>								
Газопроводы магистральные и отводы от них, км	-	-	46,4	51,1	81,8	36,5	42,2	113,9
Автомобильные дороги с твердым покрытием, км	41,4	34,8	-	1,4	1,5	2,0	2,8	8,1
из них:								
общего пользования, км	41,4	34,8	-	1,4	1,5	2,0	2,8	8,1
Междугородные кабельные линии связи, км	-	-	-	-	-	-	40,1	-
Городские АТС, тыс.номеров	-	5,9	-	-	-	-	-	-
АТС в сельской местности, тыс.номеров	0,2	-	-	-	3,8	-	-	-
Телевизионные станции мощностью 1 кВт и выше, штук	-	-	-	-	4	-	1	-
Антенно-мачтовые сооружения для сотовой связи, шт	-	-	-	-	-	-	-	14
Волоконнооптические линии связи, км	-	-	114,5	148,0	43,0	-	-	7,7
Подвижная радиотелефонная связь, тыс. номеров	-	-	10,0	-	-	-	-	-
Башня сотовой связи, шт.	-	-	1	-	16	4	-	1
Реконструкция аэродрома в аэропорту II очередь, тыс. кв.м	-	-	-	37,6	-	-	-	-
Капитальные гаражи, ед.	-	-	-	15	-	-	1	2
<b>Оптовая и розничная торговля</b>								
Торговые предприятия, торговая площадь, тыс.кв.м	-	0,1	2,6	1,1	0,7	1,9	3,0	-

12.4. ОСНОВНЫЕ ПОКАЗАТЕЛИ СТРОИТЕЛЬСТВА В СЕЛЬСКОМ ХОЗЯЙСТВЕ

	2000	2005	2010	2011	2012	2013	2014	2015
<b>Ввод в действие отдельных производственных мощностей:</b>								
животноводческие помещения, тыс. мест								
для крупного рогатого скота	-	0,3	1,6	0,4	1,5	0,3	-	-
для свиней	-	-	0,1	-	-	-	-	-
для овец	0,6	1,1	-	0,8	-	-	0,2	-
Зерносеменовохранилища, тыс.т единовременного хранения	-	-	7,0	1,6	2,0	-	-	-
Водопроводы магистральные сельскохозяйственного назначения, км	13,6	-	29,7	-	-	-	-	-
Инвестиции в основной капитал в сельское хозяйство, охота и лесное хозяйство <sup>1)</sup> (в фактически действовавших ценах; тыс.руб.)	119838	302005	709633	833442	1027914	1572872	1474774	637291

<sup>1)</sup> Без субъектов малого предпринимательства и объемов инвестиций, не наблюдаемых прямыми статистическими методами.

12.5. ВВОД В ДЕЙСТВИЕ МЕЛИОРИРОВАННЫХ ЗЕМЕЛЬ

(тысяч гектаров)

	2000	2005	2010	2011	2012	2013	2014	2015
Орошение земель	0,1	0,01	-	0,9	-	-	-	-
Обводнение пастбищ	8,0	9,1	-	-	-	4,0	-	-
Культуртехнические работы на сельхозугодьях, не требующих осушения	3,0	-	-	-	-	-	-	-
Комплексная реконструкция орошаемых земель	2,0	-	-	1,1	-	-	-	-

СТРОИТЕЛЬСТВО

**ЖИЛИЩНОЕ И СОЦИАЛЬНО-КУЛЬТУРНОЕ СТРОИТЕЛЬСТВО**

**12.6. ВВОД В ДЕЙСТВИЕ ЖИЛЫХ ДОМОВ**

(квадратных метров общей площади)

	2000	2005	2010	2011	2012	2013	2014	2015
Введено в действие жилых домов, построенных за счет всех источников финансирования	36831	48826	87343	103854	85233	110970	125178	125979
в том числе:								
населением за счет собственных и заемных средств	25722	31122	47812	52947	43998	45721	50146	42662
Удельный вес в общем вводе, процентов жилых домов населения	69,8	63,7	54,7	51,0	51,6	41,2	40,1	33,9

**12.7. ВВОД В ДЕЙСТВИЕ ЖИЛЫХ ДОМОВ В ГОРОДСКОЙ И СЕЛЬСКОЙ МЕСТНОСТИ**

	2000	2005	2010	2011	2012	2013	2014	2015
Всего введено в действие жилых домов, кв. м общей площади								
в городской местности	34035	36991	74566	88819	71570	96055	110222	113018
в сельской местности	2796	11835	12777	15035	13663	14915	14956	12961
в том числе построенных населением за счет собственных и заемных средств								
в городской местности	22926	23327	35155	39339	30421	31262	35585	30010
в сельской местности	2796	7795	12657	13608	13577	14459	14561	12652
на 1000 человек населения, кв.м общей площади								
всего	119	166	302	361	299	392	445	450
в городской местности	267	289	585	697	562	757	871	895
в сельской местности	15	73	79	94	86	95	97	84

**12.8. ВВОД В ДЕЙСТВИЕ ЖИЛЫХ ДОМОВ ПО ФОРМАМ СОБСТВЕННОСТИ**

(квадратных метров общей площади)

	2000	2005	2010	2011	2012	2013	2014	2015
Всего введено в действие жилых домов	36831	48826	87343	103854	85233	110970	125178	125979
в том числе по формам собственности:								
государственная	5947	3179	34854	4049	-	9598	7865	17703
из неё:								
федеральная	24	900	30532	4049	-	7993	3050	11515
собственность субъекта Российской Федерации	5923	2279	4322	-	-	1605	4815	6188
муниципальная	251	3053	-	12515	1776	11609	4180	9594
частная	25722	36853	52489	83373	83457	85890	111106	98682
из неё населением за счет собственных и заемных средств	25722	31122	47812	52947	43998	45721	50146	42662
собственность общественных объединений	4911	5741	-	3917	-	3873	2027	-
смешанная российская	-	-	-	-	-	-	-	-
иностранная	-	-	-	-	-	-	-	-

**12.9. ЧИСЛО ПОСТРОЕННЫХ КВАРТИР И ИХ СРЕДНИЙ РАЗМЕР**

	2000	2005	2010	2011	2012	2013	2014	2015
<b>За счёт всех источников финансирования</b>								
Число квартир	441	484	1216	1247	993	1412	1548	1681
Средний размер квартир, кв. м. общей площади	83,5	100,9	71,8	83,3	85,8	78,6	80,9	74,9
<b>Населением за счет собственных и заемных средств</b>								
Число квартир	225	266	469	490	407	413	430	379
Средний размер квартир, кв. м. общей площади	114,3	117,0	101,9	108,1	108,1	110,7	116,6	112,6



СТРОИТЕЛЬСТВО

12.10. ВВОД В ДЕЙСТВИЕ ЗДАНИЙ ЖИЛОГО И НЕЖИЛОГО НАЗНАЧЕНИЯ

	2000	2005	2010	2011	2012	2013	2014	2015
Число зданий - всего	240	303	507	538	429	462	474	439
в том числе:								
жилого назначения	234	280	477	514	420	442	460	425
нежилого назначения	6	23	30	24	9	20	14	14
Общий строительный объем зданий - всего, куб.м	148618	264362	488008	508961	480024	598134	676281	674027
в том числе:								
жилого назначения	145129	178377	334213	445681	391642	484158	535065	524567
нежилого назначения	3489	85985	153795	63280	88382	113976	141216	149460
Общая площадь зданий всего, кв.м	38460	64446	128359	129543	115722	162208	165494	177984
в том числе:								
жилого назначения	36831	48826	94289	115955	95803	134596	146468	149689
нежилого назначения	1629	15620	34070	13588	19919	27612	19026	28295

12.11 ЖИЛЫЕ ДОМА, ПОСТРОЕННЫЕ ПО ИПОТЕЧНОМУ КРЕДИТОВАНИЮ

	2000	2005	2010	2011	2012	2013	2014	2015
Ввод в действие жилых домов, кв.м.общей площади	-	-	3212	-	-	-	-	-
Удельный вес в общем объеме ввода, процентов	-	-	3,7	-	-	-	-	-

СТРОИТЕЛЬСТВО В РАЙОНАХ РЕСПУБЛИКИ КАЛМЫКИЯ

12.12. ЧИСЛО ОРГАНИЗАЦИЙ, ОСУЩЕСТВЛЯЮЩИХ ДЕЯТЕЛЬНОСТЬ В СТРОИТЕЛЬСТВЕ

(на конец года)

	2000	2005	2010	2011	2012	2013	2014	2015
<b>Республика Калмыкия</b>	<b>181</b>	<b>68</b>	<b>184</b>	<b>122</b>	<b>97</b>	<b>135</b>	<b>144</b>	<b>142</b>
Городовиковский	11	3	2	2	1	1	2	1
Ики-Бурульский	2	1	1	1	1	1	1	1
Кетченеровский	3	-	2	1	3	-	1	1
Лаганский	9	1	3	5	3	2	3	4
Малодербетовский	3	-	3	3	2	2	1	-
Октябрьский	2	-	-	-	-	-	-	-
Приютненский	4	1	-	-	1	1	1	1
Сарпинский	3	1	3	2	2	3	1	1
Целинный	6	6	13	10	8	7	8	4
Черноземельский	9	1	3	2	3	1	5	6
Юстинский	3	1	2	2	1	1	1	1
Яшалтинский	5	2	-	-	-	-	-	-
Яшкульский	3	-	4	2	2	1	1	1
г. Элиста	118	51	148	92	70	115	119	121

12.13. ОБЪЕМ РАБОТ, ВЫПОЛНЕННЫХ ПО ВИДУ ДЕЯТЕЛЬНОСТИ "СТРОИТЕЛЬСТВО"

(в фактически действующих ценах; тысяч рублей)

	2000	2005	2010	2011	2012	2013	2014	2015
<b>Республика Калмыкия</b>	<b>618500</b>	<b>1912116</b>	<b>2937795</b>	<b>2891640</b>	<b>3604131</b>	<b>3862769</b>	<b>8124023</b>	<b>2545035</b>
Городовиковский	21907	80900	26198	36430	36572	50207	39338	25353
Ики-Бурульский	839	1040	15356	26534	806456	318057	65758	24307
Кетченеровский	6266	20806	21644	42078	49714	278619	161785	109467
Лаганский	2956	51018	23847	30597	20159	26205	172145	38889
Малодербетовский	-	18671	20341	42223	34650	56136	27425	10574
Октябрьский	1426	16450	7756	17898	7395	7326	14066	12601
Приютненский	1514	7907	27615	17922	9704	12299	21051	13856
Сарпинский	81765	71784	26968	47197	25497	21772	92022	18393
Целинный	22856	102708	9567	23734	27766	30296	51881	34870
Черноземельский	241958	14405	36519	68330	101451	276673	4398731	912465
Юстинский	2011	19203	135751	135592	14641	18565	76880	16916
Яшалтинский	26663	186079	21763	29346	22570	21673	26551	15181
Яшкульский	41670	264902	84135	26098	41802	54453	38544	25924
г. Элиста	166669	1056243	2480335	2347661	2405754	2690488	2937846	1286239

СТРОИТЕЛЬСТВО

**12.14. СТРУКТУРА ОСНОВНЫХ ФОНДОВ В ОРГАНИЗАЦИЯХ ОСНОВНОГО ВИДА ДЕЯТЕЛЬНОСТИ "СТРОИТЕЛЬСТВО" <sup>1)</sup>**

(на конец года; в процентах от наличия основных фондов)

	Здания и сооружения		Машины и оборудование		Транспортные средства		Производственный и хозяйственный инвентарь	
	2014	2015	2014	2015	2014	2015	2014	2015
<b>Республика Калмыкия</b>	<b>47,6</b>	<b>66,5</b>	<b>39,2</b>	<b>14,9</b>	<b>11,2</b>	<b>15,8</b>	<b>2,0</b>	<b>2,8</b>
Ики-Бурульский	-	50,2	-	45,3	-	3,3	-	1,2
Лаганский	11,5	15,9	43,4	42,0	42,3	39,4	2,8	2,7
Целинный	9,1	9,5	37,0	37,3	53,9	53,2	-	-
Черноземельский	53,2	91,5	40,1	3,1	4,4	1,6	2,3	3,8
г. Элиста	45,2	41,8	23,9	23,9	30,8	33,5	0,1	0,8

<sup>1)</sup> По крупным и средним коммерческим организациям.

**12.15. СТЕПЕНЬ ИЗНОСА И КОЭФФИЦИЕНТ ЛИКВИДАЦИИ ОСНОВНЫХ ФОНДОВ В ОРГАНИЗАЦИЯХ ОСНОВНОГО ВИДА ДЕЯТЕЛЬНОСТИ "СТРОИТЕЛЬСТВО" <sup>1)</sup>**

	Степень износа основных фондов на конец года, в процентах				Коэффициент ликвидации, в процентах от наличия основных фондов на начало года			
	2012	2013	2014	2015	2012	2013	2014	2015
<b>Республика Калмыкия</b>	<b>46,7</b>	<b>78,2</b>	<b>34,4</b>	<b>65,2</b>	<b>0,1</b>	<b>0,0</b>	<b>0,3</b>	<b>0,3</b>
Ики-Бурульский	15,9	-	-	12,0	-	-	-	-
Кетченеровский	100,0	-	-	-	-	-	-	-
Лаганский	54,0	2,9	55,2	51,0	-	-	-	-
Целинный	69,7	79,4	87,0	93,0	0,3	-	-	-
Черноземельский	-	84,7	75,3	64,7	-	0,0	0,4	0,2
г.Элиста	39,8	46,5	57,2	66,3	-	-	-	1,2

<sup>1)</sup> По крупным и средним коммерческим организациям.

**12.16. НАЛИЧИЕ ОСНОВНЫХ СТРОИТЕЛЬНЫХ МАШИН В СТРОИТЕЛЬНЫХ ОРГАНИЗАЦИЯХ <sup>1)</sup>**

(на 1 января; штук)

	Годы	Экскаваторы одноковшовые		Скреперы		Краны передвижные		Бульдозеры на тракторах	
		всего	из них с истекшим сроком службы, в %	всего	из них с истекшим сроком службы, в %	всего	из них с истекшим сроком службы, в %	всего	из них с истекшим сроком службы, в %
<b>Республика Калмыкия</b>	2000 <sup>2)</sup>	21	52,4	16	100,0	65	55,4	36	55,6
	2006	15	53,3	17	94,1	26	57,7	41	51,2
	2011	3	100,0	-	-	5	100,0	3	66,7
	2012	3	100,0	-	-	5	80,0	3	66,7
	2013	5	100,0	3	100,0	7	85,7	10	90,0
	2014	7	57,1	3	100,0	10	60,0	7	85,7
	2015	5	80,0	3	100,0	10	60,0	7	100,0
	2016	4	50,0	3	100,0	9	22,2	7	100,0
Городовиковский	2000 <sup>2)</sup>	-	-	1	100,0	5	60,0	1	100,0
	2006	-	-	-	-	1	100,0	-	-
	2011	-	-	-	-	-	-	-	-
	2012	-	-	-	-	-	-	-	-
	2013	-	-	-	-	-	-	-	-
	2014	-	-	-	-	-	-	-	-
	2015	-	-	-	-	-	-	-	-
	2016	-	-	-	-	-	-	-	-

СТРОИТЕЛЬСТВО

Продолжение табл. 12.16

	Годы	Экскаваторы одноковшовые		Скреперы		Краны передвижные		Бульдозеры на тракторах	
		всего	из них с истекшим сроком службы, в %	всего	из них с истекшим сроком службы, в %	всего	из них с истекшим сроком службы, в %	всего	из них с истекшим сроком службы, в %
Ики - Бурульский	2000 <sup>2)</sup>	-	-	-	-	-	-	-	-
	2006	-	-	1	100,0	-	-	2	50,0
	2011	-	-	-	-	-	-	-	-
	2012	-	-	-	-	-	-	-	-
	2013	-	-	-	-	-	-	-	-
	2014	-	-	-	-	-	-	-	-
	2015	-	-	-	-	-	-	2	100,0
	2016	-	-	-	-	-	-	2	100,0
Лаганский	2000 <sup>2)</sup>	1	100,0	2	100,0	3	66,7	1	-
	2006	-	-	-	-	1	-	5	20,0
	2011	-	-	-	-	-	-	-	-
	2012	-	-	-	-	-	-	-	-
	2013	-	-	-	-	-	-	-	-
	2014	-	-	-	-	-	-	-	-
	2015	2	100,0	3	100,0	2	100,0	4	100,0
	2016	2	100,0	3	100,0	2	100,0	4	100,0
Приютненский	2000 <sup>2)</sup>	1	-	-	-	2	-	2	-
	2006	-	-	-	-	-	-	2	-
	2011	-	-	-	-	-	-	-	-
	2012	-	-	-	-	-	-	-	-
	2013	-	-	-	-	-	-	-	-
	2014	-	-	-	-	-	-	-	-
	2015	-	-	-	-	-	-	-	-
	2016	-	-	-	-	-	-	-	-
Целинный	2000 <sup>2)</sup>	1	-	6	100,0	5	20,0	3	100,0
	2006	1	-	6	83,3	3	66,7	8	62,5
	2011	-	-	-	-	-	-	1	-
	2012	-	-	-	-	-	-	1	-
	2013	-	-	-	-	-	-	1	100,0
	2014	-	-	-	-	1	-	1	100,0
	2015	-	-	-	-	1	-	1	100,0
	2016	1	-	-	-	1	-	1	100,0
Юстинский	2000 <sup>2)</sup>	1	-	-	-	3	33,3	2	-
	2006	-	-	-	-	-	-	-	-
	2011	-	-	-	-	-	-	-	-
	2012	-	-	-	-	-	-	-	-
	2013	-	-	-	-	-	-	-	-
	2014	-	-	-	-	-	-	-	-
	2015	-	-	-	-	-	-	-	-
	2016	-	-	-	-	-	-	-	-
Яшалтинский	2000 <sup>2)</sup>	4	-	-	-	6	-	12	-
	2006	-	-	-	-	-	-	-	-
	2011	-	-	-	-	-	-	-	-
	2012	-	-	-	-	-	-	-	-
	2013	-	-	-	-	-	-	-	-
	2014	-	-	-	-	-	-	-	-
	2015	-	-	-	-	-	-	-	-
	2016	-	-	-	-	-	-	-	-
г. Элиста	2000 <sup>2)</sup>	13	76,9	7	100,0	41	70,7	15	93,3
	2006	14	57,1	10	100,0	21	57,1	24	58,3
	2011	3	100,0	-	-	5	100,0	2	100,0
	2012	3	100,0	-	-	5	80,0	2	100,0
	2013	5	100,0	3	100,0	7	85,7	9	88,9
	2014	7	57,1	3	100,0	9	66,7	6	83,3
	2015	3	66,7	-	-	7	57,1	-	-
	2016	1	-	-	-	6	-	-	-

<sup>1)</sup> Без субъектов малого предпринимательства.

<sup>2)</sup> На 1 октября.

## СТРОИТЕЛЬСТВО

## ВВОД В ДЕЙСТВИЕ ПРОИЗВОДСТВЕННЫХ МОЩНОСТЕЙ

## 12.17. ВВОД В ДЕЙСТВИЕ АВТОМОБИЛЬНЫХ ДОРОГ С ТВЕРДЫМ ПОКРЫТИЕМ

(километров)

	2000	2005	2010	2011	2012	2013	2014	2015
<b>Республика Калмыкия</b>	<b>41,4</b>	<b>34,8</b>	-	1,4	1,5	2,0	2,8	8,1
Городовиковский	6,1	-	-	-	1,5	2,0	-	3,0
Ики-Бурульский	-	-	-	-	-	-	-	0,3
Кетченеровский	9,0	-	-	-	-	-	0,9	-
Лаганский	-	12,0	-	-	-	-	-	-
Малодербетовский	-	-	-	-	-	-	-	4,8
Черноземельский	26,3	10,0	-	-	-	-	-	-
Юстинский	-	-	-	-	-	-	1,9	-
Яшалтинский	-	12,8	-	-	-	-	-	-
Яшкульский	-	-	-	-	-	-	-	-
г. Элиста	-	-	-	1,4	-	-	-	-

## 12.18. ВВОД В ДЕЙСТВИЕ ПОМЕЩЕНИЙ ДЛЯ СОДЕРЖАНИЯ КРУПНОГО РОГАТОГО СКОТА

(тыс.мест)

	2000	2005	2010	2011	2012	2013	2014	2015
<b>Республика Калмыкия</b>	-	<b>0,3</b>	<b>1,6</b>	<b>0,4</b>	<b>1,5</b>	<b>0,3</b>	-	-
Кетченеровский	-	-	0,4	-	-	0,3	-	-
Сарпинский	-	-	-	-	1,0	-	-	-
Приютненский	-	-	-	0,3	-	-	-	-
Черноземельский	-	-	0,9	0,1	-	-	-	-
Юстинский	-	0,2	-	-	-	-	-	-
Яшкульский	-	0,1	0,3	-	0,5	-	-	-

## 12.19. ВВОД В ДЕЙСТВИЕ ПОМЕЩЕНИЙ ДЛЯ СОДЕРЖАНИЯ СВИНЕЙ

(тыс.мест)

	2000	2005	2010	2011	2012	2013	2014	2015
<b>Республика Калмыкия</b>	-	-	<b>0,1</b>	-	-	-	-	-
Городовиковский	-	-	0,1	-	-	-	-	-

## 12.20. ВВОД В ДЕЙСТВИЕ ПОМЕЩЕНИЙ ДЛЯ СОДЕРЖАНИЯ ОВЕЦ

(тыс.мест)

	2000	2005	2010	2011	2012	2013	2014	2015
<b>Республика Калмыкия</b>	<b>0,6</b>	<b>1,1</b>	-	<b>0,8</b>	-	-	<b>0,2</b>	-
Городовиковский	-	-	-	-	-	-	-	-
Кетченеровский	-	0,4	-	-	-	-	-	-
Лаганский	-	-	-	0,8	-	-	-	-
Юстинский	-	0,6	-	-	-	-	0,2	-
Яшалтинский	0,6	-	-	-	-	-	-	-

## ВВОД В ДЕЙСТВИЕ ОБЪЕКТОВ ЖИЛИЩНОГО И СОЦИАЛЬНО - КУЛЬТУРНОГО НАЗНАЧЕНИЯ

## 12.21. ВВОД В ДЕЙСТВИЕ ЖИЛЫХ ДОМОВ

(квдратных метров общей площади)

	2000	2005	2010	2011	2012	2013	2014	2015	Место, занимаемое в РК в 2015 г.
<b>Республика Калмыкия</b>	<b>36831</b>	<b>48826</b>	<b>87343</b>	<b>103854</b>	<b>85233</b>	<b>110970</b>	<b>125178</b>	<b>125979</b>	
Городовиковский	1653	849	1081	578	385	103	711	42	12
Ики-Бурульский	218	308	275	733	216	152	179	29	13
Кетченеровский	-	483	192	826	990	530	460	133	10
Лаганский	202	1218	377	1885	712	2480	1799	3931	3
Малодербетовский	119	444	613	650	616	822	846	746	6
Октябрьский	-	883	-	193	96	242	211	-	-
Приютненский	107	307	-	-	107	351	523	122	11

СТРОИТЕЛЬСТВО

Продолжение табл. 12.21

	2000	2005	2010	2011	2012	2013	2014	2015	Место, занимаемое в РК в 2015 г.
Сарпинский	-	210	226	248	54	237	150	224	9
Целинный	1544	2197	5913	5688	5570	6287	6079	5671	2
Черноземельский	-	757	1701	1858	1896	1825	1940	2534	4
Юстинский	60	2096	328	1570	439	732	827	487	7
Яшалтинский	-	614	620	-	86	180	569	277	8
Яшкульский	207	2455	2164	2223	2694	2741	2758	2289	5
г. Элиста	32721	36005	73853	87402	71372	94288	108126	109494	1

**12.22. ВВОД В ДЕЙСТВИЕ ИНДИВИДУАЛЬНЫХ ЖИЛЫХ ДОМОВ, ПОСТРОЕННЫХ НАСЕЛЕНИЕМ ЗА СЧЕТ СОБСТВЕННЫХ И ЗАЕМНЫХ СРЕДСТВ**

(квадратных метров общей площади)

	2000	2005	2010	2011	2012	2013	2014	2015
<b>Республика Калмыкия</b>	<b>25722</b>	<b>31122</b>	<b>47812</b>	<b>52947</b>	<b>43998</b>	<b>45721</b>	<b>50146</b>	<b>42662</b>
Городовиковский	1653	849	302	-	385	103	247	42
Ики-Бурульский	218	308	275	733	216	152	179	29
Кетченеровский	-	411	192	249	990	530	460	133
Лаганский	202	1218	377	966	712	875	1637	587
Малодербетовский	119	444	613	650	616	822	846	746
Октябрьский	-	-	-	193	96	242	130	-
Приютненский	107	307	-	-	107	351	523	122
Сарпинский	-	101	226	248	54	237	68	224
Целинный	1544	2197	5913	5312	5570	5940	6079	5362
Черноземельский	-	647	1581	1858	1896	1716	1940	2534
Юстинский	60	-	328	1069	439	732	827	487
Яшалтинский	-	504	620	-	86	180	337	277
Яшкульский	207	1795	2164	2223	2608	2741	2758	2289
г. Элиста	21612	22341	35221	39419	30223	31100	34115	29830

**12.23. ЧИСЛО ПОСТРОЕННЫХ КВАРТИР<sup>1)</sup>**

(единиц)

	2000	2005	2010	2011	2012	2013	2014	2015
<b>За счет всех источников финансирования</b>								
<b>Республика Калмыкия</b>	<b>441</b>	<b>484</b>	<b>1216</b>	<b>1247</b>	<b>993</b>	<b>1412</b>	<b>1548</b>	<b>1681</b>
Городовиковский	14	9	20	12	3	1	12	-
Ики-Бурульский	2	1	4	8	4	2	3	1
Кетченеровский	-	6	2	15	9	5	5	1
Лаганский	2	11	4	30	7	33	17	46
Малодербетовский	1	4	5	4	5	7	7	5
Октябрьский	-	8	-	2	1	2	3	-
Приютненский	1	3	-	-	1	4	5	1
Сарпинский	-	3	2	2	1	3	2	1
Целинный	18	25	64	66	63	69	64	63
Черноземельский	-	10	19	26	18	18	22	28
Юстинский	1	32	3	25	4	3	4	4
Яшалтинский	-	5	3	-	1	-	7	1
Яшкульский	2	20	25	24	29	31	26	20
г. Элиста	400	347	1065	1033	847	1234	1371	1510

СТРОИТЕЛЬСТВО

Продолжение табл. 12.23

	2000	2005	2010	2011	2012	2013	2014	2015
<b>Населением за счет собственных и заемных средств</b>								
<b>Республика Калмыкия</b>	<b>225</b>	<b>266</b>	<b>469</b>	<b>490</b>	<b>407</b>	<b>413</b>	<b>430</b>	<b>379</b>
Городовиковский	14	9	2	-	3	1	-	-
Ики-Бурульский	2	1	4	8	4	2	3	1
Кетченеровский	-	5	2	3	9	5	5	1
Лаганский	2	11	4	10	7	9	13	6
Малодербетовский	1	4	5	4	5	7	7	5
Октябрьский	-	-	-	2	1	2	1	-
Приютненский	1	3	-	-	1	4	5	1
Сарпинский	-	1	2	2	1	3	-	1
Целинный	18	25	64	58	63	61	64	55
Черноземельский	-	9	18	26	18	17	22	28
Юстинский	1	-	3	14	4	3	4	4
Яшалтинский	-	4	3	-	1	-	1	1
Яшкульский	2	10	25	24	28	31	26	20
г. Элиста	184	184	337	339	262	268	279	256

1) Включая расчетные данные по общежитиям

**12.24. ЖИЛЫЕ ДОМА, НАХОДЯЩИЕСЯ В НЕЗАВЕРШЕННОМ СТРОИТЕЛЬСТВЕ**

(на 1 января; квадратных метров общей площади)

	2001	2006	2011	2012	2013	2014	2015	2016
<b>Республика Калмыкия</b>	<b>68677</b>	<b>43101</b>	<b>44152</b>	<b>23988</b>	<b>42154</b>	<b>24767</b>	<b>29447</b>	<b>27516</b>
Городовиковский	825	100	554	82	-	618	-	-
Кетченеровский	1216	601	545	545	683	683	683	683
Лаганский	405	707	8207	8207	8207	-	5643	2798
Малодербетовский	829	-	-	-	-	-	-	-
Октябрьский	1805	1328	1328	1328	1328	1328	1328	1328
Приютненский	2004	1259	-	-	-	-	-	-
Сарпинский	378	829	629	629	629	-	629	629
Целинный	3270	1368	352	-	-	-	-	-
Черноземельский	627	-	240	240	109	-	-	-
Юстинский	1606	377	1016	377	377	377	377	377
Яшалтинский	1787	574	222	140	140	-	140	140
Яшкульский	1775	144	-	-	-	-	-	-
г. Элиста	52150	35814	31059	12440	30681	21761	20647	21561

**12.25. ВВОД В ДЕЙСТВИЕ ВОДОПРОВОДНЫХ СЕТЕЙ**

(километров)

	2000	2005	2010	2011	2012	2013	2014	2015
<b>Республика Калмыкия</b>	<b>6,9</b>	<b>25,2</b>	<b>41,6</b>	<b>16,8</b>	<b>30,2</b>	<b>29,9</b>	<b>90,5</b>	<b>84,6</b>
Городовиковский	1,9	-	1,8	-	-	-	-	-
Ики-Бурульский	-	13,4	-	-	-	-	-	-
Кетченеровский	-	2,4	-	-	-	-	-	-
Лаганский	-	-	35,0	-	-	7,9	11,1	-
Октябрьский	0,5	-	-	-	-	-	38,1	-
Целинный	1,0	-	-	16,8	24,7	-	4,2	29,0
Черноземельский	0,6	-	-	-	5,5	-	35,4	48,8
Яшалтинский	1,6	-	-	-	-	8,7	-	6,8
Яшкульский	-	9,5	-	-	-	13,3	-	-
г. Элиста	1,3	-	4,8	-	-	-	1,7	-

**12.26. ВВОД В ДЕЙСТВИЕ КАНАЛИЗАЦИОННЫХ СЕТЕЙ**

(километров)

	2000	2005	2010	2011	2012	2013	2014	2015
<b>Республика Калмыкия</b>	<b>2,3</b>	-	<b>0,8</b>	-	-	<b>2,0</b>	<b>1,7</b>	<b>8,5</b>
г. Элиста	2,3	-	0,8	-	-	2,0	1,7	1,6
Лаганский	-	-	-	-	-	-	-	6,9

## СТРОИТЕЛЬСТВО

**12.27. ВВОД В ДЕЙСТВИЕ ГАЗОВЫХ СЕТЕЙ**

(километров)

	2000	2005	2010	2011	2012	2013	2014	2015
<b>Республика Калмыкия</b>	<b>58,0</b>	<b>202,3</b>	<b>83,8</b>	<b>30,0</b>	<b>23,2</b>	<b>16,2</b>	<b>35,0</b>	<b>34,5</b>
Городовиковский	2,5	10,6	-	-	-	-	-	18,8
Ики-Бурульский	0,2	-	28,7	-	-	-	-	-
Кетченеровский	-	-	27,1	28,6	20,0	1,8	32,4	-
Лаганский	2,6	-	-	-	-	-	1,0	-
Малодербетовский	-	-	-	-	3,2	-	-	-
Октябрьский	0,1	59,2	-	-	-	-	-	-
Приютненский	19,0	-	4,7	-	-	-	-	-
Сарпинский	-	-	10,5	-	-	14,4	-	-
Целинный	0,5	-	-	-	-	-	-	-
Юстинский	-	46,4	-	-	-	-	-	-
Яшалтинский	10,7	20,8	-	-	-	-	-	-
Яшкульский	-	62,3	12,8	1,4	-	-	-	14,9
г. Элиста	22,4	3,0	-	-	-	-	1,6	0,8

**12.28. ВВОД В ДЕЙСТВИЕ ТЕПЛОВЫХ СЕТЕЙ**

(километров)

	2000	2005	2010	2011	2012	2013	2014	2015
<b>Республика Калмыкия</b>	-	-	-	<b>1,6</b>	-	-	-	<b>3,3</b>
г. Элиста	-	-	-	1,6	-	-	-	3,3

**12.29. ВВОД В ДЕЙСТВИЕ ОБЩЕОБРАЗОВАТЕЛЬНЫХ УЧРЕЖДЕНИЙ**

(ученических мест)

	2000	2005	2010	2011	2012	2013	2014	2015
<b>Республика Калмыкия</b>	-	<b>75</b>	-	-	-	-	<b>348</b>	<b>104</b>
Ики - Бурульский	-	-	-	-	-	-	150	-
Кетченеровский	-	-	-	-	-	-	198	-
Малодербетовский	-	75	-	-	-	-	-	-
г. Элиста	-	-	-	-	-	-	-	104

**12.30. ВВОД В ДЕЙСТВИЕ БОЛЬНИЧНЫХ УЧРЕЖДЕНИЙ**

(коек)

	2000	2005	2010	2011	2012	2013	2014	2015
<b>Республика Калмыкия</b>	-	<b>10</b>	<b>40</b>	<b>60</b>	<b>90</b>	<b>40</b>	<b>30</b>	-
Октябрьский	-	-	-	-	-	40	-	-
Черноземельский	-	-	-	-	-	-	30	-
Юстинский	-	-	40	-	-	-	-	-
Яшкульский	-	10	-	-	-	-	-	-
г. Элиста	-	-	-	60	90	-	-	-

**12.31. ВВОД В ДЕЙСТВИЕ АМБУЛАТОРНО - ПОЛИКЛИНИЧЕСКИХ УЧРЕЖДЕНИЙ**

(посещений в смену)

	2000	2005	2010	2011	2012	2013	2014	2015
<b>Республика Калмыкия</b>	-	-	-	<b>152</b>	<b>11</b>	<b>38</b>	<b>93</b>	<b>8,0</b>
Кетченеровский	-	-	-	15	-	-	-	-
Черноземельский	-	-	-	7	-	15	93	-
Юстинский	-	-	-	-	11	8	-	8,0
г. Элиста	-	-	-	130	-	15	-	-

## МЕТОДОЛОГИЧЕСКИЕ ПОЯСНЕНИЯ

Раздел представляет данные о деятельности строительных организаций (число организаций, объем выполняемых работ и т. д.) и о состоянии их материально-технической базы.

**К строительным организациям** относятся все общестроительные и специализированные организации, включая ремонтно-строительные организации, тресты (управления) механизации и домостроительные комбинаты, буровые организации, осуществляющие строительство разведочных скважин на нефть и газ, и другие организации, зарегистрированные кодом ОКВЭД 45.

В число строительных организаций включаются юридические лица всех форм собственности (включая организации иностранной и смешанной собственности с российским и иностранным участием), филиалы, структурные подразделения, субъекты малого предпринимательства, выполнявшие работы по договорам строительного подряда и (или) государственным контрактам, заключаемым с заказчиком.

**Объем работ, выполненных по виду деятельности «строительство»** - это работы, выполненные организациями по виду деятельности «строительство» на основании договоров и (или) контрактов, заключаемых с заказчиками. В стоимость этих работ включаются работы по строительству новых объектов, капитальному и текущему ремонту, реконструкции, модернизации жилых и нежилых зданий и инженерных сооружений.

**К основным фондам** относятся здания, сооружения, машины и оборудование (рабочие, силовые и информационные), транспортные средства, рабочий и продуктивный скот, многолетние насаждения и другие виды основных фондов.

Учет наличия и движения основных фондов ведется в балансах основных фондов, составляемых по полной учетной и остаточной балансовой стоимости, а также в постоянных ценах базового года.

**Степень износа основных фондов** – отношение накопленного к определенной дате износа имеющихся основных фондов (разницы их полной учетной и остаточной балансовой стоимости) к полной учетной стоимости основных фондов на ту же дату, в процентах.

**Коэффициент выбытия основных фондов** – отношение ликвидированных за год основных фондов к их наличию на начало года по полной учетной стоимости, в процентах. В период высоких темпов инфляции расчет ведется в сопоставимых ценах. Данный показатель, наряду с коэффициентом обновления, характеризует интенсивность процесса обновления основных фондов.

**К зданиям** относится строительная система, состоящая из несущих и ограждающих или совмещенных (несущих и ограждающих) конструкций, образующих наземный замкнутый объем, предназначенный для проживания или пребывания людей в зависимости от функционального назначения и для выполнения различного вида производственных процессов.

**Общий строительный объем зданий** определяется как сумма строительного объема выше отметки плюс минус 0,00 (надземная часть) и ниже этой отметки (подземная часть). Строительный объем надземной и подземной частей здания определяется в пределах ограничивающих поверхностей, проветриваемых подполий под зданиями, проектируемыми для строительства на вечномёрзлых грунтах. Общий строительный объем и площадь жилых зданий определяется в соответствии со СНиП 31-01-2003.

**Общая площадь здания** определяется как сумма площадей всех этажей здания (включая технические, мансардные, цокольные и подвальные), измеренных в пределах внутренних поверхностей наружных стен, а также площадей балконов и лоджий.

**Ввод в действие мощностей** – показатель мощности (производительности, вместимости, пропускной способности, площади, протяженности и т. д.), созданной в результате осуществления инвестиций в основной капитал.

Раздел содержит статистические материалы, характеризующие состояние и динамику жилищного и социального строительства: ввод в действие жилых домов, общеобразовательных, больничных, амбулаторно-поликлинических учреждений и коммунального хозяйства.

**Общая площадь жилых домов** определяются как сумма площадей всех частей жилых помещений, включая площадь помещений вспомогательного использования, предназначенных для удовлетворения гражданами бытовых нужд, связанных с их проживанием в жилом помещении, площадей лоджий, балконов, веранд, террас, подсчитываемых с соответствующими понижающими коэффициентами, а также жилых и подсобных помещений в построенных населением индивидуальных жилых домах. К помещениям вспомогательного использования относятся кухни, передние, холлы, внутриквартирные коридоры, ванные или душевые, туалеты, кладовые или хозяйственные встроенные шкафы. В домах-интернатах для престарелых и инвалидов, ветеранов, специальных домах для одиноких престарелых, детских домах к подсобным помещениям относятся столовые, буфеты, клубы, читальни, спортивные залы, приемные пункты бытового обслуживания и медицинского обслуживания.

В общую площадь жилых домов не входит площадь вестибюлей, тамбуров, лестничных площадок, общих коридоров, а также площадь в жилых домах, предназначенная для встроенно-пристроенных нежилых помещений.

В данные об **общем числе построенных квартир** включены квартиры в жилых домах квартирного и гостиничного типа и общежитиях, построенных в городских поселениях и сельской местности предприятиями и организациями всех форм собственности, а также индивидуальными застройщиками.



# ТРАНСПОРТ

*Грузовые перевозки*

*Пассажирские перевозки*

*Транспортные средства  
и пути сообщения*

*Аварийность  
на транспорте*

*Транспорт в районах  
Республики Калмыкия*

## ТРАНСПОРТ

13.1. Основные показатели транспорта	179		
		<b>Аварийность на транспорте</b>	
<b>Грузовые перевозки</b>		13.10. Численность пострадавших в происшествиях с транспортными средствами	181
13.2. Перевозки грузов по видам транспорта	179		
13.3. Грузооборот по видам транспорта	179	13.11. Число дорожно-транспортных происшествий и пострадавших в них	181
13.4. Перевозки грузов предпринимателями (физическими лицами) осуществляющими коммерческие перевозки автомобильным транспортом	179		
		<b>Транспорт в районах Республики Калмыкия</b>	
<b>Пассажирские перевозки</b>		13.12. Перевозки грузов автомобильным транспортом организаций всех видов экономической деятельности	182
13.5. Перевозки пассажиров и пассажирооборот по видам транспорта общего пользования	179	13.13. Грузооборот автомобильного транспорта организаций всех видов экономической деятельности	182
<b>Транспортные средства и пути сообщения</b>		13.14. Перевозки пассажиров автомобильным транспортом	182
13.6. Наличие транспортных средств	180	13.15. Пассажирооборот автомобильного транспорта (с учетом малых автопредприятий и индивидуальных предпринимателей)	183
13.7. Протяженность путей сообщения	180		
13.8. Плотность путей сообщения	180	13.16. Наличие грузового автомобильного транспорта	183
13.9. Технические характеристики отдельных видов путей сообщения	181	Обеспеченность населения собственными легковыми автомобилями (диаграмма)	183
		<b>Методологические пояснения</b>	184

## ТРАНСПОРТ

В разделе представлены данные о работе транспорта, развитии предпринимательства на транспорте, а также о наличии транспортных средств и протяженности транспортных путей на территории Республики Калмыкия.

### 13.1. ОСНОВНЫЕ ПОКАЗАТЕЛИ ТРАНСПОРТА

	2000	2005	2010	2011	2012	2013	2014	2015
Эксплуатационная длина путей сообщения общего пользования (на конец года), км								
железнодорожные пути	154,0	165,0	165,1	165,1	165,1	165,1	165,1	165,1
автомобильные дороги с твердым покрытием (включая дороги необщего пользования)	2938,2	3489,4	3347,4	3187,7	3402,7	3544,8	3640,7	3617,6
Перевезено грузов транспортом, тыс.т.								
железнодорожным <sup>1)</sup>	67,0	103,0	13,0	41,0	42,0	44,0	85,0	36,0
автомобильным <sup>2)</sup>	3723,9	2895,6	1930,6	1880,3	1869,7	1509,0	1297,3	1172,2
Грузооборот транспорта, млн.ткм <sup>2)</sup>								
автомобильного	202,9	115,9	94,0	87,9	87,8	86,7	79,0	73,2
Перевезено пассажиров транспортом общего пользования, тыс.чел.								
автобусным	5100,7	31476,7	30811,8	34240,7	34644,9	34418,8	33023,9	35955,4
Пассажирооборот транспорта общего пользования, млн. пассажиро-километров								
автобусного	86,1	245,4	386,7	427,3	444,9	401,4	366,6	370,9

<sup>1)</sup> Общего пользования, по данным ОАО "РЖД".

<sup>2)</sup> По организациям всех видов экономической деятельности (без оценки деятельности малых и микропредприятий) и индивидуальным предпринимателям.

### ГРУЗОВЫЕ ПЕРЕВОЗКИ

#### 13.2. ПЕРЕВОЗКИ ГРУЗОВ ПО ВИДАМ ТРАНСПОРТА

(тыс. тонн)

	2000	2005	2010	2011	2012	2013	2014	2015
Транспорт-всего	3790,9	2998,6	1943,6	1921,3	1911,7	1553,0	1382,3	1208,2
в том числе:								
железнодорожный <sup>1)</sup>	67,0	103,0	13,0	41,0	42,0	44,0	85,0	36,0
автомобильный <sup>2)</sup>	3723,9	2895,6	1930,6	1880,3	1869,7	1509,0	1297,3	1172,2

<sup>1)</sup> Общего пользования, по данным ОАО "РЖД".

<sup>2)</sup> По организациям всех видов экономической деятельности (без оценки деятельности малых и микропредприятий) и индивидуальным предпринимателям.

#### 13.3. ГРУЗОБОРОТ ПО ВИДАМ ТРАНСПОРТА

(миллионов тонно-километров)

	2000	2005	2010	2011	2012	2013	2014	2015
Транспорт - всего	202,9	115,9	94,0	87,9	87,8	86,7	79,0	73,2
в том числе:								
автомобильный <sup>1)</sup>	202,9	115,9	94,0	87,9	87,8	86,7	79,0	73,2

<sup>1)</sup> По организациям всех видов экономической деятельности (без оценки деятельности малых и микропредприятий) и индивидуальным предпринимателям

#### 13.4. ПЕРЕВОЗКИ ГРУЗОВ ПРЕДПРИНИМАТЕЛЯМИ (физическими лицами)

##### ОСУЩЕСТВЛЯЮЩИМИ КОММЕРЧЕСКИЕ ПЕРЕВОЗКИ АВТОМОБИЛЬНЫМ ТРАНСПОРТОМ

(по данным выборочного обследования)

	2000	2005	2010	2011	2012	2013	2014	2015
Перевезено грузов, тыс. т	46,9	62,1	74,5	80,4	77,0	110,1	96,4	95,8
Грузооборот, тыс. т-км	25921,0	20456,3	26141,7	30037,3	33193,7	42799,3	44590,0	47450,5

### ПАССАЖИРСКИЕ ПЕРЕВОЗКИ

#### 13.5. ПЕРЕВОЗКИ ПАССАЖИРОВ И ПАССАЖИРОБОРОТ

##### ПО ВИДАМ ТРАНСПОРТА ОБЩЕГО ПОЛЬЗОВАНИЯ

	2000	2005	2010	2011	2012	2013	2014	2015
Отправлено пассажиров транспортом общего пользования тыс.чел.:								
железнодорожным <sup>1)</sup>	32,0	58,0	12,0	4,0	2,0	2,0	3,0	3,0
воздушным	9,1	6,5	5,9	6,9	6,8	6,6	5,7	6,4
Перевезено пассажиров транспортом общего пользования тыс.чел.- всего <sup>2)</sup>								
автобусным	5100,7	31476,7	30811,8	34240,7	34644,9	34418,8	33023,9	35955,4
Пассажирооборот транспорта общего пользования, млн.пассажиро-километров								
автобусного	86,1	245,4	386,7	427,3	444,9	401,4	366,6	370,9

<sup>1)</sup> По данным ОАО "РЖД".

<sup>2)</sup> По юридическим лицам (включая субъекты малого предпринимательства) и индивидуальным предпринимателям, осуществляющим перевозку пассажиров на коммерческой основе.

ТРАНСПОРТ

ТРАНСПОРТНЫЕ СРЕДСТВА И ПУТИ СООБЩЕНИЯ

13.6. НАЛИЧИЕ ТРАНСПОРТНЫХ СРЕДСТВ

(на конец года, штук)

	2000	2005	2010	2011	2012	2013	2014	2015
Грузовые транспортные средства:								
рабочий парк железнодорожных вагонов (в среднем в сутки)	-	-	-	-	-	-	-	-
грузовые автомобили (включая пикапы и легковые фургоны) - всего <sup>1)</sup>	10975	9723	8347	8429	9335	9293	9786	10117
в том числе:								
в организациях всех видов экономической деятельности <sup>2)</sup>	4447	2695	1629	1465	1358	1315	1182	1057
в собственности граждан	6528	7028	6468	6662	7664	7697	8295	8704
Пассажирские транспортные средства:								
автобусы:								
в организациях всех видов экономической деятельности <sup>2)</sup>	747	578	492	488	475	510	499	473
автомобили легковые - всего	34728	42821	54559	57726	68902	76072	81927	83279
в том числе:								
в организациях всех видов экономической деятельности <sup>2)</sup>	1775	2038	2228	2158	2057	2044	2023	1996
в собственности граждан	32953	40783	52220	55434	66704	73895	79753	81099
Число собственных легковых автомобилей на 1000 человек населения <sup>3)</sup>	107,3	138,9	180,8	193,4	234,8	262,0	284,3	290,8
Число эксплуатационных автобусов общего пользования на 100000 человек населения <sup>4)</sup>	64	30	2	172	-	195	248	231

<sup>1)</sup> По крупным, средним и малым (без микро-) предприятиям всех видов экономической деятельности, с учетом транспорта, находящегося в собственности граждан.

<sup>2)</sup> Без субъектов малого предпринимательства.

<sup>3)</sup> Расчет по данным МВД России.

<sup>4)</sup> С 2011 г. данные рассчитаны по эксплуатационным автобусам (собственным, арендованным, приобретенным по договору лизинга и т.п.) юридических лиц и индивидуальных предпринимателей (включая субъекты малого предпринимательства), осуществляющим перевозки пассажиров на коммерческой основе.

13.7. ПРОТЯЖЕННОСТЬ ПУТЕЙ СООБЩЕНИЯ

(на конец года, километров)

	2000	2005	2010	2011	2012	2013	2014	2015
Железнодорожные пути общего пользования <sup>1)</sup>	154,0	165,0	165,1	165,1	165,1	165,1	165,1	165,1
Автомобильные дороги - всего	4797,8	4834,0	4696,9	4585,7	4604,7	4827,7	5231,6	5229,1
в том числе:								
общего пользования	3352,6	3502,7	3831,8	3752,1	3857,1	4127,2	4571,0	4554,3
необщего пользования	1445,2	1331,3	865,1	833,6	747,6	700,5	660,6	674,8
Из общей протяженности автомобильных дорог - дороги с твердым покрытием - всего	2938,2	3489,4	3347,4	3187,7	3402,7	3544,8	3640,7	3617,6
в том числе:								
общего пользования	2366,6	2882,3	3114,5	2986,3	3216,5	3402,5	3533,1	3495,8
из них:								
федерального значения	571,6	518,3	518,3	518,3	518,3	518,3	518,6	519,5
местного значения	1795,0	2364,0	1191,0	1191,0	1191,0	1191,0	1191,0	1191,0
необщего пользования	623,1	607,1	232,9	201,4	186,2	142,3	107,6	121,8
Внутренние водные пути – всего	13,0	13,0	13,0	13,0	13,0	13,0	13,0	13,0
в том числе с гарантированными габаритами судовых ходов	13,0	13,0	13,0	13,0	13,0	13,0	13,0	13,0

<sup>1)</sup> Эксплуатационная длина.

13.8. ПЛОТНОСТЬ ПУТЕЙ СООБЩЕНИЯ

(на конец года, километров путей на 1000 квадратных километров территории)

	2000	2005	2010	2011	2012	2013	2014	2015
Железнодорожные пути общего пользования	2,0	2,0	2,2	2,2	2,2	2,2	2,2	2,2
Автомобильные дороги с твердым покрытием - всего:	38,6	45,8	44,8	42,7	45,6	47,5	48,7	48,4
в том числе:								
общего пользования	31,1	37,9	42,0	40,0	43,1	45,5	47,3	46,8
необщего пользования	7,5	7,9	3,1	2,7	2,5	1,9	1,4	1,6
Внутренние водные пути	0,2	0,2	0,2	0,2	0,2	0,2	0,2	0,2

ТРАНСПОРТ

**13.9. ТЕХНИЧЕСКИЕ ХАРАКТЕРИСТИКИ ОТДЕЛЬНЫХ ВИДОВ ПУТЕЙ СООБЩЕНИЯ**  
(на конец года)

	2000	2005	2010	2011	2012	2013	2014	2015
Эксплуатационная длина железнодорожных путей общего пользования, км	154,0	165,0	165,1	165,1	165,1	165,1	165,1	165,1
в том числе:								
с тепловозной тягой	154,0	165,0	165,1	165,1	165,1	165,1	165,1	165,1
Длина автомобильных дорог общего пользования с твердым покрытием, км	2366,6	2882,3	3114,5	2986,3	3216,5	3402,5	3533,1	3495,8
в том числе с усовершенствованным покрытием (асфальтобетонное, цементно-бетонное, черное шоссе и черное гравийное)	1740,6	2158,3	2271,5	2278,1	2425,9	2548,4	2578,2	2588,7
Удельный вес дорог с твердым покрытием в общей длине автомобильных дорог общего пользования, процентов	70,6	82,3	81,3	79,6	83,4	82,4	77,3	76,8
Удельный вес дорог с усовершенствованным покрытием в длине автомобильных дорог общего пользования с твердым покрытием, процентов	73,5	74,9	72,9	76,3	75,4	74,9	73,0	74,1

**АВАРИЙНОСТЬ НА ТРАНСПОРТЕ**

**13.10. ЧИСЛЕННОСТЬ ПОСТРАДАВШИХ В ПРОИСШЕСТВИЯХ С ТРАНСПОРТНЫМИ СРЕДСТВАМИ**  
(человек)

	2000	2005	2010	2011	2012	2013	2014	2015
<b>Погибло</b>								
Пострадало в происшествиях с подвижным составом на автомобильных дорогах и улицах - всего	79	106	87	99	99	104	96	93
из них дети и подростки в возрасте до 16 лет	2	6	9	2	6	8	5	4
в том числе по вине водителей транспортных средств	68	96	81	92	95	97	93	87
из них по вине водителей транспортных средств в состоянии алкогольного опьянения	9	14	3	6	4	12	7	14
<b>Ранено</b>								
Пострадало в происшествиях с подвижным составом на автомобильных дорогах и улицах - всего	347	520	477	659	1035	1017	961	812
из них дети и подростки в возрасте до 16 лет	29	37	46	90	107	115	103	111
в том числе по вине водителей транспортных средств	308	453	430	601	969	965	892	738
из них по вине водителей транспортных средств в состоянии алкогольного опьянения	53	62	27	54	81	67	86	83

**13.11. ЧИСЛО ДОРОЖНО-ТРАНСПОРТНЫХ ПРОИСШЕСТВИЙ И ПОСТРАДАВШИХ В НИХ <sup>1)</sup>**  
(на 100 тыс. человек населения)

	2000	2005	2010	2011	2012	2013	2014	2015
Число дорожно-транспортных происшествий	90,0	144,2	136,5	165,7	242,5	238,1	239,3	198,8
Погибло людей в ДТП <sup>2)</sup> , человек	25,7	36,1	30,4	34,1	34,7	36,7	34,1	33,2
Ранено людей в ДТП, человек	112,7	177,3	164,5	229,3	362,6	359,3	341,6	290,3

<sup>1)</sup> Показатель рассчитан по данным МВД России.

<sup>2)</sup> С 2009 г. погибшим в результате ДТП считается лицо, погибшее на месте ДТП либо умершее от его последствий в течение 30 последующих суток (до 2009 г. - в течение 7 суток).

ТРАНСПОРТ

ТРАНСПОРТ В РАЙОНАХ РЕСПУБЛИКИ КАЛМЫКИЯ

13.12. ПЕРЕВОЗКИ ГРУЗОВ АВТОМОБИЛЬНЫМ ТРАНСПОРТОМ  
ОРГАНИЗАЦИЙ ВСЕХ ВИДОВ ЭКОНОМИЧЕСКОЙ ДЕЯТЕЛЬНОСТИ

(тыс. тонн)

	2000	2005	2010	2011	2012	2013	2014	2015	Место, занимаемое в РК 2015 г.
<b>Республика Калмыкия <sup>1)</sup></b>	<b>3677,0</b>	<b>2833,5</b>	<b>1856,1</b>	<b>1799,9</b>	<b>1792,7</b>	<b>1398,9</b>	<b>1200,9</b>	<b>1076,4</b>	
Городовиковский	264,3	336,8	83,4	35,2	62,9	5,4	0,1	0,5	14
Ики-Бурульский	8,2	16,7	16,7	36,5	8,1	-	-	0,8	13
Кетченеровский	73,8	52,9	64,4	68,9	52,0	41,8	41,3	32,5	9
Лаганский	133,2	216,6	39,2	23,6	15,2	10,0	328,3	352,1	1
Малодербетовский	115,1	25,6	45,2	43,6	48,9	18,7	24,1	4,5	12
Октябрьский	20,9	9,9	34,9	42,8	20,6	13,6	10,6	36,5	8
Приютненский	208,1	76,2	43,9	49,6	58,8	55,1	33,9	29,0	10
Сарпинский	391,9	399,6	170,7	88,7	91,4	83,3	56,9	42,3	7
Целинный	260,9	164,4	29,7	30,2	60,8	42,0	150,9	135,9	4
Черноземельский	117,8	46,1	54,8	42,8	32,7	37,4	123,2	150,8	2
Юстинский	73,1	8,6	27,1	26,4	34,1	58,4	11,5	7,4	11
Яшалтинский	274,1	196,9	131,5	126,7	100,4	85,4	87,2	83,6	5
Яшкульский	177,1	177,1	195,4	170,8	178,5	132,8	138,4	82,6	6
г.Элиста	1558,5	1106,1	919,2	1014,1	1028,3	815,0	194,5	117,9	3

<sup>1)</sup> В итог включена оценка деятельности индивидуальных предпринимателей (без оценки деятельности малых и микропредприятий); по районам - без субъектов малого предпринимательства

13.13. ГРУЗОБОРОТ АВТОМОБИЛЬНОГО ТРАНСПОРТА  
ОРГАНИЗАЦИЙ ВСЕХ ВИДОВ ЭКОНОМИЧЕСКОЙ ДЕЯТЕЛЬНОСТИ

(тыс. тонно-километров)

	2000	2005	2010	2011	2012	2013	2014	2015	Место, занимаемое в РК 2015 г.
<b>Республика Калмыкия <sup>1)</sup></b>	<b>176999,8</b>	<b>95461,5</b>	<b>67886,1</b>	<b>57837,3</b>	<b>54632,6</b>	<b>43890,9</b>	<b>34371,4</b>	<b>25711,5</b>	
Городовиковский	4929,1	2098,2	2407,7	130,3	576,8	115,2	6,0	2,6	13
Ики-Бурульский	558,9	441,0	341,7	318,7	174,0	-	-	172,9	11
Кетченеровский	1765,3	2345,8	3736,4	3175,6	2410,3	2353,9	1743,0	1326,4	7
Лаганский	7757,4	22862,1	4818,3	2880,6	276,2	1216,3	6279,2	3492,0	4
Малодербетовский	2554,3	535,1	1977,8	379,6	6032,2	205,0	177,8	8,9	12
Октябрьский	964,1	421,0	529,0	974,6	259,5	535,3	122,2	602,6	10
Приютненский	3945,0	1735,7	1891,3	677,3	935,6	1160,2	775,0	1322,5	8
Сарпинский	14314,0	5798,9	5183,4	3983,2	5276,6	1739,9	3280,6	1449,4	6
Целинный	6691,9	4336,0	1309,5	10591,2	1750,2	5148,3	2711,7	5042,0	1
Черноземельский	2740,6	1512,7	6588,4	6108,0	1671,6	1253,3	3813,4	3767,1	3
Юстинский	818,1	251,9	766,9	1028,5	977,0	1012,0	899,6	658,5	10
Яшалтинский	5698,5	2088,5	1783,3	1550,4	1157,8	664,8	811,0	764,7	9
Яшкульский	3867,6	7030,8	12571,3	7395,2	9577,2	9174,2	8533,8	4378,9	2
г.Элиста	120395,0	44003,8	23981,1	18644,1	23557,6	19312,5	5218,1	2723,0	5

<sup>1)</sup> В итог включена оценка деятельности индивидуальных предпринимателей (без оценки деятельности малых и микропредприятий); по районам - без субъектов малого предпринимательства

13.14. ПЕРЕВОЗКИ ПАССАЖИРОВ АВТОМОБИЛЬНЫМ ТРАНСПОРТОМ  
(с учетом малых автопредприятий и индивидуальных предпринимателей)

(тыс. человек)

	2000	2005	2010	2011	2012	2013	2014	2015	Место, занимаемое в РК 2015 г.
<b>Республика Калмыкия</b>	<b>5100,7</b>	<b>31476,9</b>	<b>30811,8</b>	<b>34240,7</b>	<b>34644,9</b>	<b>34418,8</b>	<b>33023,9</b>	<b>35955,4</b>	
Городовиковский	17,9	29,3	10,9	0,7	-	-	-	-	
Лаганский	461,8	-	84,6	-	-	-	-	-	
Сарпинский	58,4	-	-	-	-	-	-	-	
Целинный	-	-	-	-	-	-	1584,0	1584,0	2
Юстинский	-	0,5	-	-	-	-	-	-	
Яшалтинский	5,3	-	-	-	-	-	-	-	
г. Элиста	4557,3	31447,1	30716,3	34240,0	34644,9	34418,8	31439,3	34371,4	1

ТРАНСПОРТ

**13.15. ПАССАЖИРООБОРОТ АВТОМОБИЛЬНОГО ТРАНСПОРТА**  
(с учетом малых автопредприятий и индивидуальных предпринимателей)  
(тыс. пассажиро-километров)

	2000	2005	2010	2011	2012	2013	2014	2015	Место, занимаемое в РК 2015 г.
<b>Республика Калмыкия</b>	<b>86169,2</b>	<b>245414,1</b>	<b>386697,6</b>	<b>427265,8</b>	<b>444851,0</b>	<b>401358,5</b>	<b>366605,2</b>	<b>370909,6</b>	
Городовиковский	6132,6	9697,3	12802,0	1003,0	-	-	-	-	
Лаганский	18177,1	-	2071,0	-	-	-	-	-	
Сарпинский	1745,6	-	-	-	-	-	-	-	
Целинный	-	-	-	-	-	-	25992,0	25992,0	2
Юстинский	-	86,0	-	-	-	-	-	-	
Яшалтинский	2232,5	-	-	-	-	-	-	-	
г. Элиста	57881,4	235630,8	371824,6	426262,8	444851,0	401358,5	340613,2	344917,6	1

**13.16. НАЛИЧИЕ ГРУЗОВОГО АВТОМОБИЛЬНОГО ТРАНСПОРТА <sup>1)</sup>**  
(на конец года, штук)

	2000	2005	2010	2011	2012	2013	2014	2015	Место, занимаемое в РК 2015 г.
<b>Республика Калмыкия</b>	<b>4447</b>	<b>2695</b>	<b>1629</b>	<b>1465</b>	<b>1358</b>	<b>1315</b>	<b>1182</b>	<b>1057</b>	
Городовиковский	366	233	133	126	118	100	48	51	5
Ики-Бурульский	134	80	29	28	26	16	12	15	12
Кетченеровский	211	90	25	26	21	12	34	47	6
Лаганский	204	100	65	61	51	41	40	36	9
Малодербетовский	190	96	52	48	51	48	48	11	13
Октябрьский	207	134	84	79	72	64	64	44	8
Приютненский	315	144	54	53	56	53	41	35	10
Сарпинский	445	267	155	101	96	77	69	67	3
Целинный	341	197	66	59	64	31	31	32	11
Черноземельский	155	144	94	102	53	50	49	45	7
Юстинский	136	85	60	53	44	49	43	36	9
Яшалтинский	430	241	130	122	113	87	72	54	4
Яшкульский	235	150	117	117	107	100	84	78	2
г. Элиста	1078	734	565	490	486	587	547	506	1

<sup>1)</sup> Грузовые автомобили (включая пикапы и легковые фургоны), находящиеся в собственности организаций всех видов экономической деятельности (без субъектов малого предпринимательства).

**ОБЕСПЕЧЕННОСТЬ НАСЕЛЕНИЯ СОБСТВЕННЫМИ ЛЕГКОВЫМИ АВТОМОБИЛЯМИ**  
(в расчете на 1000 человек населения, на конец 2015 года)

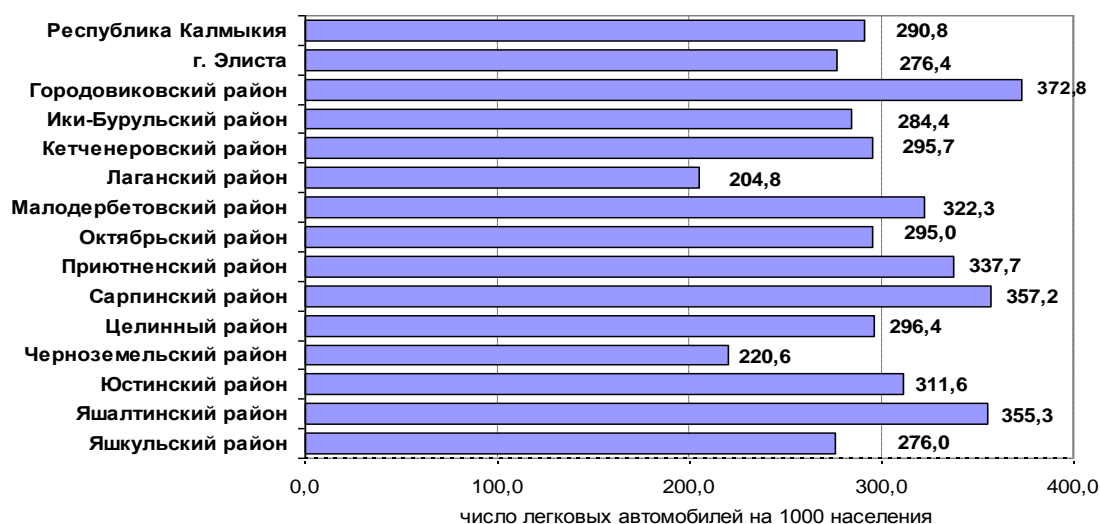

**МЕТОДОЛОГИЧЕСКИЕ ПОЯСНЕНИЯ**

Транспорт как вид хозяйственной деятельности подразделяется на транспорт общего и необщего пользования.

**Транспорт общего пользования** – транспорт, удовлетворяющий потребности организаций всех видов деятельности и населения в перевозках грузов и пассажиров, перемещающий различные виды продукции между производителями и потребителями, осуществляющий общедоступное транспортное обслуживание населения. К перевозкам транспортом общего пользования относятся перевозки на коммерческой основе (за плату) пассажиров или грузов. Перевозка, осуществляемая коммерческой организацией, признается перевозкой транспортом общего пользования, если из закона, иных правовых актов вытекает, что эта организация обязана осуществлять перевозки грузов, пассажиров и багажа по обращению любого гражданина или юридического лица.

Договор перевозки транспортом общего пользования является публичным договором.

**Транспорт необщего пользования** (ведомственный) – транспорт, осуществляющий, как правило, перевозки грузов и пассажиров своей организации.

**Перевезено грузов (объем перевозок грузов)** – количество грузов в тоннах, перевезенных транспортом. Начальный момент процесса перевозок грузов отражается показателем «отправлено (отправление) грузов», конечный момент – показателем «прибыло (прибытие) грузов». Для отдельных организаций транспорта для характеристики всего объема работы применяется показатель «перевезено (перевозка) грузов», который определяется как сумма отправленных грузов и принятых грузов от других организаций транспорта для перевозки. Единицей наблюдения в статистике перевозок грузов является отправка, т.е. партия груза, перевозка которой оформлена договором перевозки.

По всем видам транспорта, кроме автомобильного, **объем перевезенных грузов** показан по моменту отправления. На автомобильном транспорте учет перевезенных грузов осуществляется по моменту прибытия.

**Грузооборот транспорта** – объем работы транспорта по перевозкам грузов. Единицей измерения является тонно-километр. Определяется путем суммирования произведений массы перевезенных грузов в тоннах на расстояние перевозки в километрах (милях).

**Перевезено пассажиров** - число пассажиров, перевезенных за определенный период времени (включая пассажиров, пользующихся правом бесплатного проезда).

Единицей наблюдения в статистике перевозок пассажиров является пассажиро-поездка. Учет пассажиров на железнодорожном, автомобильном транспорте осуществляется по моменту приобретения билета.

**Пассажирооборот транспорта** – объем работы транспорта по перевозкам пассажиров. Единицей измерения является пассажиро-километр. Определяется суммированием произведений количества пассажиров по каждой позиции перевозки на расстояние перевозки.

Данные по перевозкам пассажиров и пассажирообороту автобусного транспорта, приведены с учетом объемов перевозок пассажиров, выполненных на маршрутах регулярного сообщения автобусами и таксомоторами в соответствии с расписанием отправления, согласованным с органом исполнительной власти субъекта Российской Федерации (органом местного самоуправления).

**Протяженность сети путей сообщения** – суммарная протяженность в километрах участков путей транспортного сообщения. Определяется на дату путем суммирования длин отдельных участков, образующих сеть.



СВЯЗЬ

## СВЯЗЬ

14.1. Основные показатели связи общего пользования	187	14.6. Охват населения телевизионным вещанием в 2015 г.	189
14.2. Доходы от услуг связи	188	14.7. Основные показатели развития звукового проводного вещания	189
14.3. Доходы от услуг связи, оказанных населению	188	14.8. Охват населения радиовещанием в 2015 г.	190
14.4. Число абонентов фиксированного и мобильного доступа к сети Интернет	188	<b>Методологические пояснения</b>	190
14.5. Основные показатели развития телефонной связи общего пользования и подвижной связи	188		

СВЯЗЬ

В разделе представлены данные о деятельности организаций, оказывающих услуги связи. Содержатся сведения о развитии междугородной, внутризоновой и международной связи общего пользования, почтовой и местной телефонной связи, подвижной связи, звукового проводного вещания.

**14.1. ОСНОВНЫЕ ПОКАЗАТЕЛИ СВЯЗИ ОБЩЕГО ПОЛЬЗОВАНИЯ**

	2000	2005	2010	2011	2012	2013	2014	2015
Число стационарных отделений связи (включая кустовые, укрупненные, сезонные) - всего, ед.	160	126	140	141	141	140	139	139
в том числе в сельской местности	130	105	119	119	119	119	119	119
Отправлено (исходящий обмен):								
письменной корреспонденции, млн.	1,5	2,1	1,8	2,0	2,4	1,5	1,5	1,6
газет и журналов, млн.	4,9	8,7	4,6	5,0	4,7	4,4	3,8	3,6
посылок, тыс.	8,4	8,9	15,0	16,2	16,7	16,4	16,3	15,8
почтовых переводов денежных средств и выплат пенсий, тыс.	910,0	1465,2	1492,0	1622,3	1410,2	1324,6	1118,1	1091,9
телеграмм, тыс.	116,0	85,0	16,0	12,0	9,0	9,0	9,0	6,0
Число исходящих почтовых отправлений экспресс-почты (услуги EMS) - всего, ед	...	257	712	816	935	1257	1373	1409
в том числе международных	...	78	-	67	149	148	143	122
Наличие почтовых ящиков на 10000 человек населения - всего, шт.	12,1	11,9	12,8	12,9	13,1	13,2	13,3	13,4
в том числе:								
в городской местности	5,9	6,4	7,1	7,0	7,1	7,1	7,3	7,4
в сельской местности	16,8	16,2	17,3	17,7	17,9	18,1	18,2	18,3
Численность почтальонов по доставке почты - всего, человек	359	325	324	324	291	291	291	287
в том числе:								
в городской местности	121	127	126	126	104	104	104	101
в сельской местности	238	198	198	198	187	187	187	186
Исходящие телефонные соединения междугородной, внутризоновой и международной сети фиксированной связи, тыс. минут	...	26910	17862	18002	15602	12309	10306	9098
Число телефонных аппаратов (включая таксофоны) телефонной сети общего пользования на 1000 человек населения (на конец года) - всего, шт.	179,7	216,2	174,2	166,8	163,2	158,5	146,9	138,9
в том числе:								
в городской местности	238,3	290,4	259,2	247,7	238,9	231,1	206,6	186,5
в сельской местности	135,5	158,2	107,2	102,0	101,9	99,3	97,9	99,7
Число квартирных телефонных аппаратов сети общего пользования на 1000 человек населения ( на конец года) - всего, шт.	144,3	178,8	140,5	133,7	129,7	123,0	112,0	106,3
в том числе:								
в городской местности	186,7	233,6	210,0	199,7	190,0	177,6	153,9	142,8
в сельской местности	112,4	136,1	85,7	80,8	80,9	78,6	77,7	76,2
Число активных абонентов фиксированного доступа к сети Интернет (на конец года) - всего, тыс.				13,7	18,4	22,2	24,6	27,4
в том числе широкополосного				12,8	17,5	21,3	24,0	26,8
Число активных абонентов подвижной радиотелефонной связи, использующих услуги доступа в Интернет (на конец года) - всего, тыс.				165,6	168,7	185,4	187,0	190,7
в том числе широкополосного				165,5	168,7	185,4	187,0	190,7
Число абонентских устройств подвижной радиотелефонной (сотовой) связи на 1000 человек населения (на конец года) - всего, шт.	-	1042,4	1571,0	1634,4	1632,5	1726,6	1652,1	1564,6
Число телевизионных станций (на конец года), шт.	26	25	33	34	34	35	44	46
Число основных радиотрансляционных точек (на конец года), тыс.	14	12	7	5	5	4	4	3
в том числе в сельской местности	8	3	1	-	-	-	-	-

СВЯЗЬ

**14.2. ДОХОДЫ ОТ УСЛУГ СВЯЗИ**  
(в фактически действовавших ценах; тыс.рублей)

	2000	2005	2010	2011	2012	2013	2014	2015
Связь - всего	59125	425945	995995	971015	1018387	1039903	1057311	1543644
в том числе:								
почтовая	16930	51819	122345	138293	144042	146439	143544	145359
документальная	2682	12696	95206	122347	144440	163371	208713	385465
междугородная, внутризонавая и международная телефонная	19125	85773	63940	55711	46198	35708	30063	25509
местная (городская и сельская) телефонная	13065	93054	116509	114214	111590	108795	100373	101042
предоставленная с таксофонов	...	1230	6	10	8	3	1	0
проводное вещание	635	1602	4833	4596	2898	1285	1011	929
радиосвязь, радиовещание, телевидение и спутниковая связь	5975	15658	67186	76471	76494	88009	94525	95982
подвижная связь	313	135183	473805	447326	484324	489231	472477	738274
присоединение пропуска трафика	...	28930	52166	12049	8393	7063	6556	51044

**14.3. ДОХОДЫ ОТ УСЛУГ СВЯЗИ, ОКАЗАННЫХ НАСЕЛЕНИЮ**  
(в фактически действовавших ценах; тыс.рублей)

	2000	2005	2010	2011	2012	2013	2014	2015
Связь - всего	24011	258147	587527	562423	610959	628688	619241	984545
из них:								
почтовая	6456	13373	31079	30306	31036	31241	32641	33175
документальная	459	3442	38563	53941	77858	98000	112056	255719
междугородная, внутризонавая и международная телефонная	8863	57277	31192	25013	20334	15308	11777	9135
местная (городская и сельская) телефонная	7443	68003	74138	71888	69232	67549	60786	55526
предоставление с таксофонов	...	1230	5	10	8	3	1	0
проводное вещание	778	1200	1527	1314	1131	1112	839	817
подвижная связь	10	113622	411023	379952	411362	415476	401140	630173

**14.4. ЧИСЛО АБОНЕНТОВ ФИКСИРОВАННОГО И МОБИЛЬНОГО ДОСТУПА К СЕТИ ИНТЕРНЕТ**  
на 100 человек населения  
(на конец года; единиц)

	2011	2012	2013	2014	2015
Число активных абонентов фиксированного доступа в Интернет - всего	4,8	6,5	7,9	8,8	9,8
в том числе широкополосного	4,5	6,1	7,6	8,5	9,6
Число активных абонентов подвижной радиотелефонной связи, использующих услуги доступа в Интернет - всего	57,8	59,4	65,7	66,6	68,4
в том числе широкополосного	57,7	59,4	65,7	66,6	68,4

**14.5. ОСНОВНЫЕ ПОКАЗАТЕЛИ РАЗВИТИЯ ТЕЛЕФОННОЙ СВЯЗИ**  
**ОБЩЕГО ПОЛЬЗОВАНИЯ И ПОДВИЖНОЙ СВЯЗИ**  
(на конец года)

	2000	2005	2010	2011	2012	2013	2014	2015
Число телефонных станций местной телефонной сети, всего - шт.	133	118	106	106	88	109	109	109
в том числе:								
в городской местности	15	12	7	7	7	16	16	16
в сельской местности	118	106	99	99	81	93	93	93
Общая монтированная емкость телефонных станций, тыс. номеров	65,3	71,9	70,6	70,6	70,4	70,1	70,1	70,1
в том числе:								
в городской местности	32,3	41,6	43,1	43,1	44,1	44,1	44,1	44,1
в сельской местности	33,0	30,3	27,5	27,5	26,3	26,0	26,0	26,0
Уровень цифровизации местной телефонной сети (удельный вес монтированной емкости электронных станций в общей монтированной емкости автоматических телефонных станций), процентов:								
в городской местности	-	49,5	76,4	76,4	76,9	76,9	76,9	76,9

СВЯЗЬ

Продолжение табл. 14.5

	2000	2005	2010	2011	2012	2013	2014	2015
в сельской местности	2,3	51,3	65,7	65,7	73,7	74,4	74,4	75,4
Число телефонных аппаратов (включая таксофоны) телефонной сети общего пользования - всего, тыс. шт.	55,2	63,5	50,3	47,8	46,4	44,6	41,2	38,7
в том числе:								
в городской местности	31,4	37,4	33,0	31,6	30,4	29,2	26,1	23,5
в сельской местности	23,8	26,1	17,3	16,2	16,0	15,4	15,1	15,2
Удельный вес телефонных аппаратов, имеющих выход на автоматическую междугородную телефонную станцию, в общем числе телефонных аппаратов, процентов:								
городская местность	...	96,3	100,0	100,0	100,0	100,0	100,0	100,0
сельская местность	...	97,0	100,0	100,0	100,0	100,0	100,0	100,0
Из общего числа телефонных аппаратов телефонной сети общего пользования:								
число квартирных телефонных аппаратов - всего, тыс. шт.	44,3	52,5	40,5	38,3	36,8	34,7	31,5	29,6
в том числе:								
в городской местности	24,6	30,1	26,7	25,4	24,1	22,5	19,5	18,0
в сельской местности	19,7	22,4	13,8	12,9	12,7	12,2	12,0	11,6
число таксофонов всех типов - всего, шт.	308	163	402	402	402	402	402	402
в том числе:								
в городской местности	296	144	122	122	122	122	122	122
в сельской местности	12	19	280	280	280	280	280	280
Число абонентских устройств подвижной радиотелефонной (сотовой) связи, тыс.	-	306,0	453,9	468,6	463,9	486,9	463,5	436,1

**14.6. ОХВАТ НАСЕЛЕНИЯ  
ТЕЛЕВИЗИОННЫМ ВЕЩАНИЕМ в 2015 г.**

(на конец года; в процентах от общей численности соответствующего населения)

	Все население	в том числе сельское
Имеют возможность принимать одну телевизионную программу		
наземного цифрового эфирного телевидения	99,2	98,5
наземного эфирного аналогового телевидения	89,5	80,9
Имеют возможность принимать общероссийские обязательные общедоступные телеканалы эфирного аналогового телевидения:		
Телеканал «Россия» (Россия-1)	85,4	78,8
Телеканал «Россия – Культура» (Россия-К)	47,0	17,5
Российский информационный канал «Россия-24» (Россия-24)	45,1	14,0
Первый канал	83,7	75,8
Телекомпания НТВ	50,7	24,1
Петербург - 5 канал	60,8	36,7
Детско-юношеский канал «Карусель»	7,7	14,1
Телеканал «Россия-2» (Россия-2)	46,0	15,6
ТВ-Центр – Москва	51,0	24,6

**14.7. ОСНОВНЫЕ ПОКАЗАТЕЛИ РАЗВИТИЯ ЗВУКОВОГО ПРОВОДНОГО ВЕЩАНИЯ**

(на конец года)

	2000	2005	2010	2011	2012	2013	2014	2015
Число основных радиотрансляционных точек (на конец года), тыс.	14	12	7	5	5	4	4	3
в том числе в сельской местности	8	3	1	-	-	-	-	-
Удельный вес многопрограммных радиотрансляционных точек в общем числе, %	80,0	73,0	79,8	95,9	100,0	92,4	85,2	85,2

**14.8. ОХВАТ НАСЕЛЕНИЯ РАДИОВЕЩАНИЕМ в 2015 г.**

(на конец года; в процентах от общей численности населения)

	Все население	в том числе сельское
Имеет возможность принимать радиовещательные государственные программы:		
"Радио России"	67,7	46,5
"Маяк"	46,9	17,2

**МЕТОДОЛОГИЧЕСКИЕ ПОЯСНЕНИЯ**

Информация, содержащаяся в таблицах раздела, представлена по данным Минкомсвязи России.

**Оператор связи** – юридическое лицо, оказывающее услуги связи на основании лицензии.

Средства связи подразделяются на средства связи общего пользования и ведомственные

Сеть связи общего пользования – составная часть взаимовязанной сети связи, открытая для пользования всем физическим и юридическим лицам, в услугах которой этим лицам не может быть отказано.

Ведомственная связь предназначена для внутрипроизводственных и технологических целей.

**Услуги связи** – продукт деятельности по приему, обработке, передаче и доставке почтовых отправлений или сообщений электросвязи.

**Объем услуг связи** – стоимость оказанных операторами связи услуг почтовой связи, электросвязи, услуг присоединения и пропуска трафика, услуг по обеспечению регулирования использования радиочастотного спектра радиоэлектронных средств.

**Электрическая связь** – передача и прием знаков, сигналов, письменного текста, изображений и звуков или сообщений любого рода по проводной, радио-, оптической или другим электромагнитным системам. Включает сети и средства, обеспечивающие телефонную, телеграфную, факсимильную связь, передачу данных и других видов документальных сообщений (включая межмашинный обмен между ЭВМ), а также телевизионное, звуковое и иные виды радио- и проводного вещания.

**Почтовая связь** - вид связи, представляющий собой единый производственно-технологический комплекс технических и транспортных средств, обеспечивающий прием, обработку, перевозку, доставку (вручение) почтовых отправлений, а также осуществление почтовых переводов.

**Телеграфная связь** - передача и доставка телеграмм, фототелеграмм, обеспечение переговоров по абонентскому телеграфу, передача данных (скоростной обмен информацией между различными объектами - предприятиями, учреждениями, ЭВМ), передача газетных полос.

**Телефонная связь** - обеспечение осуществления местных (городских и сельских), междугородных, внутризоновых и международных телефонных разговоров, организация передачи данных по телефонным каналам.

**Подвижная связь** – совокупность технических средств (радиооборудование, коммуникационное оборудование, соединительные линии и сооружения), с помощью которых можно предоставить подвижным абонентам связь между собой и с абонентами телефонной сети общего пользования.

**Сотовая связь** – мобильная система радио-телефонной связи. Принцип действия этой системы заключается в том, что принимающие станции с выходом на АТС покрывают город (район). По мере перемещения владельца сотового радиотелефона он автоматически переключается с одной станции на другую.

Трафик - нагрузка, создаваемая потоком вызовов, сообщений и сигналов, поступающих на средства связи

Монтированная емкость - величина, характеризующая технологические возможности оператора связи по оказанию на определенной территории Российской Федерации услуг электросвязи, услуг присоединения и услуг по пропуску трафика и измеряемая техническими возможностями оборудования, введенного в сеть оператора связи.

**Основные телефонные аппараты** – телефонные аппараты, занимающие самостоятельные номера на городской телефонной станции, в том числе спаренные телефонные аппараты, предназначенные для общего пользования

Квартирные телефонные аппараты – телефонные аппараты, установленные в квартирах (жилых домах).

Абонентский терминал (устройство) - телефон с установленной SIM - картой.

Обеспеченность (телефонная плотность) населения фиксированной и подвижной связью исчисляется как отношение количества телефонных аппаратов (квартирных телефонных аппаратов, абонентских устройств сотовой связи) к численности населения.

Интернет – глобальное (всемирное) множество независимых компьютерных сетей, соединенных между собой для обмена информацией по стандартным открытым протоколам.

Широкополосный доступ к сети Интернет – доступ к Интернету со скоростью передачи данных 256 кбит/сек и выше

**Радиосвязь, радио- и телевизионное вещание** - передача программ радио и телевидения в эфир, предоставление радиоканалов для передачи телефонно-телеграфных сообщений, цифровой информации

Охват населения телевизионным и радиовещанием оценивается как удельный вес численности населения, обеспеченного приемом телевизионных и радиовещательных программ, в общей численности населения

# ТОРГОВЛЯ

***Розничная торговля***

***Оптовая торговля***

***Торговля в районах Республики Калмыкия***

## ТОРГОВЛЯ

<b>Розничная торговля</b>			
15.1. Число хозяйствующих субъектов торговли	193	15.16. Структура затрат на производство и продажу продукции (товаров, работ и услуг) по крупным и средним предприятиям	200
15.2. Основные показатели деятельности организаций торговли	193	15.17. Товарные запасы в розничной торговле	202
		<b>Оптовая торговля</b>	
15.3. Основные показатели деятельности организаций общественного питания	194	15.18. Оборот оптовой торговли	203
15.4. Оборот розничной торговли	194	15.19. Продажа организациями оптовой торговли отдельных видов продукции (товаров)	203
15.5. Оборот общественного питания	194	15.20. Запасы продукции (товаров) в официально учтенных организациях оптовой торговли	204
15.6. Оборот розничной торговли по формам торговли	194	15.21. Вывоз важнейших видов товаров промышленными организациями и организациями оптовой торговли	204
15.7. Оборот розничной торговли по торговым сетям	195	15.22. Ввоз важнейших видов продукции производственно-технического назначения промышленными организациями и организациями оптовой торговли	204
15.8. Оборот розничной торговли продовольственными и непродовольственными товарами	195	15.23. Ввоз основных видов продовольственных товаров промышленными организациями и организациями оптовой торговли	205
15.9. Оборот розничной торговли по формам собственности	195	15.24. Ввоз основных товаров длительного пользования промышленными организациями и организациями оптовой торговли	205
15.10. Оборот общественного питания по формам собственности	196	<b>Торговля в районах Республики Калмыкия</b>	
15.11. Товарная структура оборота розничной торговли	196	15.25. Оборот розничной торговли	205
15.12. Продажа алкогольных напитков и пива	198	15.26. Оборот общественного питания	206
15.13. Продажа алкогольных напитков и пива на душу населения	198	15.27. Оборот розничной торговли на душу населения в 2015 г.	206
15.14. Среднесписочная численность работников крупных и средних предприятий торговли и общественного питания	199	<b>Методологические пояснения</b>	
15.15. Затраты на производство и реализацию продукции (работ и услуг) крупных и средних организаций	199		207



## ТОРГОВЛЯ

Раздел представляет статистику розничной, оптовой торговли и общественного питания. Публикуются статистические данные, характеризующие деятельность организаций оптовой и розничной торговли, общественного питания. Состояние розничной торговли иллюстрируют данные об обороте розничной торговли, его товарной структуре в динамике. Приведена также информация о продаже основных продуктов питания и непродовольственных товаров. В разделе содержатся статистические данные об обороте оптовой торговли, запасах товаров (продукции) в организациях оптовой и розничной торговли.

Данные об обороте розничной торговли, общественного питания, об обороте оптовой торговли за 2015 г. уточнены по итогам годовых обследований хозяйствующих субъектов.

Динамику оборота розничной (оптовой) торговли характеризуют индексы физических объемов, которые определяются путем сопоставления их величин в сравниваемых периодах в сопоставимых ценах.

### РОЗНИЧНАЯ ТОРГОВЛЯ

#### 15.1 ЧИСЛО ХОЗЯЙСТВУЮЩИХ СУБЪЕКТОВ ТОРГОВЛИ

(на 1 января)

	2013		2014		2015		2016	
	Всего <sup>1)</sup>	Крупные и средние организации <sup>2)</sup>	Всего <sup>1)</sup>	Крупные и средние организации <sup>2)</sup>	Всего <sup>1)</sup>	Крупные и средние организации <sup>2)</sup>	Всего <sup>1)</sup>	Крупные и средние организации <sup>2)</sup>
Организации, осуществляющие торговлю автотранспортными средствами и мотоциклами, их техническое обслуживание и ремонт, ед.	74	4	89	3	89	2	88	6
Организации, осуществляющие оптовую торговлю, включая торговлю через агентов, кроме торговли автотранспортными средствами и мотоциклами, ед.	517	24	1025	17	780	11	724	11
Организации, осуществляющие розничную торговлю (кроме торговли автотранспортными средствами и мотоциклами) и ремонт бытовых изделий и предметов личного пользования, ед.	474	39	525	39	495	43	494	47
Розничные рынки <sup>3)</sup> , ед.	5	-	5	-	4	-	2	-
Число торговых мест на рынках, ед.	610	-	900	-	885	-	151	-
Индивидуальные предприниматели в розничной торговле <sup>4)</sup> , человек	3705	-	3023	-	2950	-	2845	-

<sup>1)</sup> Данные приведены на основе Статистического регистра хозяйствующих субъектов, включающего фактически действовавшие юридические лица, их представительства и филиалы.

<sup>2)</sup> Данные ГС (Генеральная совокупность).

<sup>3)</sup> Данные сплошного обследования.

<sup>4)</sup> По данным Статрегистра ОКВЭД 52.

#### 15.2. ОСНОВНЫЕ ПОКАЗАТЕЛИ ДЕЯТЕЛЬНОСТИ ОРГАНИЗАЦИЙ ТОРГОВЛИ

	Организации осуществляющие торговлю автотранспортными средствами и мотоциклами, их техническое обслуживание и ремонт			Организации оптовой торговли (включая торговлю через агентов), кроме торговли автотранспортными средствами и мотоциклами			Организации розничной торговли, кроме торговли автотранспортными средствами и мотоциклами, и по ремонту бытовых изделий и предметов личного пользования		
	2013	2014	2015	2013	2014	2015	2013	2014	2015
Число организаций <sup>1)</sup> (на конец года), ед.	89	89	88	1023	780	724	525	495	494
Среднесписочная численность работников (без внешних совместителей и работников несписочного состава), чел.	447	402	400	463	476	361	2296	2182	2192
Среднемесячная номинальная начисленная заработная плата работников, руб.	10488,9	12280,4	14166,9	8972,4	8843,5	10811,3	8721,0	9326,1	9879,8
Оборот (в фактически действовавших ценах), руб.	1513618	1655765	2112344	2979961	2360062	2093971	4729167	4845539	5108498
Инвестиции в основной капитал (в фактически действовавших ценах) <sup>2)</sup> , тыс. руб.	22691	4761	1279	-	420	1417	45514	51076	6012
Валовая прибыль, руб.	10607	-	-	147314	119216	359796	110149	114086	39289
Коммерческие и управленческие расходы, тыс. руб.	15675	-	-	106613	106957	355437	75437	75094	32957

<sup>1)</sup> Данные приведены на основе Статистического регистра хозяйствующих субъектов, включающего фактически действовавшие юридические лица, их представительства и филиалы.

<sup>2)</sup> Без субъектов малого предпринимательства и параметров неформальной деятельности.

**15.3. ОСНОВНЫЕ ПОКАЗАТЕЛИ ДЕЯТЕЛЬНОСТИ ОРГАНИЗАЦИЙ ОБЩЕСТВЕННОГО ПИТАНИЯ**

	Деятельность ресторанов, кафе, баров			Деятельность столовых при предприятиях и учреждениях и поставка продукции общественного питания		
	2013	2014	2015	2013	2014	2015
Число организаций <sup>1)</sup> (на конец года), ед.	89	96	102	5	6	7
Среднесписочная численность работников (без внешних совместителей и работников совместителей и работников)	259	227	189	49	45	48
Среднемесячная номинальная начисленная заработная плата работников, тыс. руб.	7857,9	8594,1	7624,5	10834,4	11244,4	13571,9
Оборот (в фактически действовавших ценах), тыс. руб.	77620	103028	71500	22878	19875	28395
Инвестиции в основной капитал (в фактически действовавших ценах) <sup>2)</sup> , тыс. руб.	-	-	-	-	153	-
Валовая прибыль, тыс. руб.	-	-	-	6770	7010	8338
Коммерческие и управленческие расходы, тыс. руб.	-	-	-	5907	6260	7097

<sup>1)</sup> Данные приведены на основе Статистического регистра хозяйствующих субъектов, включающего фактически действовавшие юридические лица, их представительства и филиалы.

<sup>2)</sup> Без субъектов малого предпринимательства и параметров неформальной деятельности.

**15.4. ОБОРОТ РОЗНИЧНОЙ ТОРГОВЛИ**

(в фактически действовавших ценах)

Годы	Тыс.руб.	В процентах к предыдущему году (в сопоставимых ценах)	Годы	Тыс.руб.	В процентах к предыдущему году (в сопоставимых ценах)
2000	1490883	103,3	2012	14591764	111,1
2005	3877973	114,7	2013	15960655	101,2
2010	9817227	106,0	2014	17659296	104,1
2011	12361722	114,3	2015	17904616	87,3

**15.5. ОБОРОТ ОБЩЕСТВЕННОГО ПИТАНИЯ**

(в фактически действовавших ценах)

Годы	Тыс.руб.	В процентах к предыдущему году (в сопоставимых ценах)	Годы	Тыс.руб.	В процентах к предыдущему году (в сопоставимых ценах)
2000	29096	137,5	2012	478355	99,2
2005	195268	134,3	2013	536924	102,5
2010	426110	106,5	2014	502022	90,2
2011	446594	93,5	2015	498710	92,9

**15.6. ОБОРОТ РОЗНИЧНОЙ ТОРГОВЛИ ПО ФОРМАМ ТОРГОВЛИ**

Годы	Всего	в том числе:	
		оборот розничной торговли торгующих организаций	продажа товаров на вещевых, смешанных и продовольственных рынках
<b>Тыс. рублей</b>			
2000	1490883	1429383	61500
2005	3877973	3729542	148431
2010	9817227	9572862	244365
2011	12361722	12098538	263185
2012	14591764	14317350	274414
2013	15960655	15747058	213596
2014	17659296	17490146	169150
2015	17904616	17812748	91868
<b>В процентах к итогу</b>			
2000	100	95,9	4,1
2005	100	96,2	3,8
2010	100	97,5	2,5
2011	100	97,9	2,1
2012	100	98,1	1,9
2013	100	98,7	1,3
2014	100	99,0	1,0
2015	100	99,5	0,5

ТОРГОВЛЯ

Продолжение табл. 15.6

Годы	Всего	в том числе:	
		оборот розничной торговли торгующих организаций	продажа товаров на вещевых, смешанных и продовольственных рынках
<b>В процентах к предыдущему году</b> (в сопоставимых ценах)			
2000	103,0	102,2	137,0
2005	114,7	115,7	94,0
2010	106,0	106,3	96,7
2011	114,3	114,7	97,7
2012	111,1	111,4	98,2
2013	101,2	101,7	72,0
2014	104,1	104,5	74,5
2015	87,3	87,6	46,7

**15.7. ОБОРОТ РОЗНИЧНОЙ ТОРГОВЛИ ПО ТОРГОВЫМ СЕТЯМ**

	2013	2014	2015
Млн. рублей	2765	3223,0	3440,0
В % от оборота розничной торговли	17,3	18,3	19,2

**15.8. ОБОРОТ РОЗНИЧНОЙ ТОРГОВЛИ ПРОДОВОЛЬСТВЕННЫМИ И НЕПРОДОВОЛЬСТВЕННЫМИ ТОВАРАМИ**

(в фактически действовавших ценах, тыс.рублей)

Пищевые продукты, включая напитки, и табачные изделия <sup>1)</sup>			Непродовольственные товары		
годы	тыс.рублей	в процентах от оборота розничной торговли	годы	тыс.рублей	в процентах от оборота розничной торговли
2000	864712	58,0	2000	626171	42,0
2005	1962626	50,6	2005	1915347	49,4
2010	5520885	56,2	2010	4296342	43,8
2011	7189198	58,2	2011	5172555	41,8
2012	8397435	57,5	2012	6194329	42,5
2013	8882559	55,7	2013	7078096	44,3
2014	9839303	55,7	2014	7819992	44,3
2015	9528976	53,2	2015	8375640	46,8

<sup>1)</sup> До 2009 г. - продовольственные товары.

**15.9. ОБОРОТ РОЗНИЧНОЙ ТОРГОВЛИ ПО ФОРМАМ СОБСТВЕННОСТИ**

Годы	Всего	в том числе по формам собственности	
		негосударственная	государственная
<b>Тыс. рублей</b>			
2000	1490883	1438781	52102
2005	3877973	3826569	51404
2010	9817227	9780340	36887
2011	12361722	12284477	77245
2012	14591764	14510039	81725
2013	15960655	15897505	63150
2014	17659296	17618399	40897
2015	17904616	17876869	27747
<b>В процентах к итогу</b>			
2000	100	96,5	3,5
2005	100	98,7	1,3
2010	100	99,6	0,4
2011	100	99,4	0,6
2012	100	99,4	0,6
2013	100	99,6	0,4
2014	100	99,8	0,2
2015	100	99,8	0,2

ТОРГОВЛЯ

**15.10. ОБОРОТ ОБЩЕСТВЕННОГО ПИТАНИЯ  
ПО ФОРМАМ СОБСТВЕННОСТИ**

	Всего	в том числе по формам собственности	
		негосударственная	государственная
	<b>Тыс. рублей</b>		
2000	29096	21957	7139
2005	195268	183229	12039
2010	426110	396053	30057
2011	446594	411124	35470
2012	478355	440389	37966
2013	536924	484954	51970
2014	502022	446708	55314
2015	498710	431294	67416
	<b>В процентах к итогу</b>		
2000	100	75,5	24,5
2005	100	93,8	6,2
2010	100	92,9	7,1
2011	100	92,1	7,9
2012	100	92,1	7,9
2013	100	90,3	9,7
2014	100	89,0	11,0
2015	100	86,5	13,5

**15.11. ТОВАРНАЯ СТРУКТУРА ОБОРОТА РОЗНИЧНОЙ ТОРГОВЛИ**

(в процентах к итогу)

	2000	2005
<b>Все товары</b>	<b>100,0</b>	<b>100,0</b>
Мясо (включая мясо птицы)	9,1	2,2
Колбасные изделия	...	1,2
Консервы мясные	...	...
Продукция рыбная пищевая товарная	1,5	0,2
Консервы рыбные	...	0,2
Масло животное	1,1	0,2
Масла растительные	1,5	0,3
Продукция маргариновая	...	0,1
Цельномолочная продукция (в пересчете на молоко)	2,1	1,5
Сыр	...	0,3
Яйца	0,8	0,2
Сахар	3,5	0,2
Кондитерские изделия	3,2	1,8
Чай	...	2,5
Соль	...	...
Хлеб и хлебобулочные изделия	5,5	1,1
Мука	4,4	0,1
Крупа и бобовые	...	0,1
Макаронные изделия	...	0,3
Картофель	2,4	0,2
Овощи	2,4	0,3
Фрукты и ягоды (включая виноград)	1,7	0,4
Алкогольные напитки	10,3	11,1
Ткани готовые	1,1	0,1
Изделия швейные	9,1	1,1
Меха и меховые изделия	...	...
Трикотажные изделия	3,4	2,7
Чулочно-носочные изделия	1,5	0,2
Обувь кожаная	5,8	7,0
Хозяйственное мыло	0,2	...
Синтетические моющие средства	0,8	0,4
Туалетное мыло	...	0,1
Изделия парфюмерно-косметические	1,7	0,3
Папиросы и сигареты	2,1	0,3
Часы	0,1	0,2
Телевизоры	...	0,8
Автомобили	0,7	3,3
Мотоциклы, мотороллеры,	...	...
Велосипеды и мопеды	0,1	0,2
Мебель бытовая	1,4	0,5
Ковры и ковровые изделия	...	0,1
Ювелирные изделия	...	0,4
Строительные материалы	0,1	0,3
Медикаменты	1,4	12,8

ТОРГОВЛЯ

Продолжение табл. 15.11

	Доля в общем объеме продаж, %					
	2010	2011	2012	2013	2014	2015
<b>Все товары</b>	<b>100,0</b>	<b>100,0</b>	<b>100,0</b>	<b>100,0</b>	<b>100,0</b>	<b>100,0</b>
Мясо (включая мясо домашней птицы и дичи, продукты и консервы из мяса)	7,5	7,3	7,7	7,2	7,1	7,4
из них:						
мясо животных	3,0	2,7	2,8	2,2	2,0	2,3
мясо домашней птицы	1,0	1,1	1,2	1,3	1,4	1,7
продукты из мяса	2,7	2,7	2,9	2,9	2,9	2,8
консервы из мяса	0,6	0,6	0,6	0,6	0,6	0,6
Рыба и морепродукты	1,4	1,3	1,4	1,4	1,3	1,3
из них:						
консервы и пресервы из рыбы и морепродуктов	0,7	0,7	0,7	0,6	0,6	0,7
Пищевые масла и жиры	3,4	3,2	3,4	3,3	3,1	3,5
из них:						
животные масла	1,3	1,4	1,4	1,3	1,3	1,5
растительные масла	1,3	1,3	1,3	1,3	1,3	1,5
маргариновая продукция	0,2	0,2	0,2	0,2	0,2	0,2
Молочные продукты	4,6	4,6	4,6	4,2	5,0	5,2
из них:						
молоко питьевое	1,5	1,5	1,5	1,5	1,4	1,6
молочные напитки	0,3	0,2	0,1	0,1	0,1	0,1
сыры жирные	1,4	1,3	1,3	1,1	1,4	1,3
консервы молочные сухие,	0,2	0,1	0,1	0,1	0,1	0,2
Яйцо птицы	0,9	0,9	0,8	0,8	0,9	1,0
Сахар	1,2	1,3	1,1	1,0	1,0	1,1
Кондитерские изделия	5,2	5,4	5,0	4,6	4,6	4,8
Мороженое и замороженные десерты	0,1	0,1	0,2	0,1	0,2	0,2
Чай, кофе, какао	1,6	1,6	1,8	1,7	1,8	2,1
из них:						
чай	1,1	1,1	1,2	1,2	1,2	1,5
Соль	0,2	0,3	0,2	0,2	0,2	0,2
Мука	0,6	0,6	0,6	0,6	0,6	0,7
Крупа	0,8	0,9	0,8	0,8	0,8	0,9
Макаронные изделия	0,9	0,9	1,0	0,9	0,9	1,0
Хлеб и хлебобулочные изделия	1,9	2,0	1,9	1,8	1,7	1,7
Свежие овощи	0,4	0,8	0,8	0,7	0,8	1,1
Свежий картофель	1,3	0,5	0,5	0,5	0,5	0,6
Свежие фрукты	1,0	1,2	1,2	1,0	1,1	1,4
Безалкогольные напитки и минеральные воды	1,4	1,3	1,2	1,2	1,3	1,5
Табачные изделия	1,5	1,7	1,6	1,5	1,6	1,8
Синтетические чистящие, моющие и полирующие средства	1,2	1,0	1,1	1,1	1,3	1,2
Туалетное и хозяйственное мыло	0,3	0,4	0,4	0,4	0,4	0,4
Косметические и парфюмерные товары	0,7	1,0	1,2	1,4	1,5	1,5
Мебель бытовая	3,8	3,5	3,7	3,5	3,4	3,2
Металлические изделия хозяйственного назначения, включая металлическую посуду и ножевые изделия	0,3	0,3	0,3	0,4	0,5	0,4
Посуда из стекла, керамики, фарфора и фаянса	0,4	0,4	0,4	0,4	0,4	0,4
Бытовые электротовары	2,7	2,2	2,3	2,1	2,1	2,1
из них:						
холодильники и морозильники	1,4	1,4	1,2	1,3	1,2	1,3
стиральные машины	0,3	0,3	0,2	0,2	0,2	0,2
Аудио- и видеоаппаратура	2,9	2,7	2,3	2,7	1,8	2,0
из нее:						
аудиоаппаратура	0,1	0,1	0,1	0,1	0,1	0,1
телевизоры	0,9	0,8	0,7	0,5	0,6	0,7
видеомагнитофоны	0,1	0,1	0,1	0,1	0,1	0,1
Спортивные товары	0,1	0,1	0,1	0,2	0,1	0,1
Компьютеры в полной комплектации	1,2	1,0	0,8	0,8	0,6	0,8
Фотоаппаратура и фототовары	0,1	0,05	0,0	0,0	0,0	0,1
Мобильные телефоны	3,4	2,2	2,7	2	1,7	1,6
Часы	0,1	0,1	0,1	0,1	0,1	0,1
Велосипеды, мотовелосипеды	0,1	0,1	0,1	0,1	0,1	0,1
Книги, газеты и журналы	1,1	1,0	1,1	1,2	0,8	0,7
Игры и игрушки	0,2	0,3	0,3	0,3	0,3	0,3
Ткани	0,1	0,1	0,1	0,1	0,1	0,1
Верхняя одежда	0,9	1,1	1,4	1,5	1,4	1,4
Нательное белье	0,4	0,4	0,4	0,5	0,5	0,5

ТОРГОВЛЯ

Продолжение табл. 15.11

	Доля в общем объеме продаж, %					
	2010	2011	2012	2013	2014	2015
Одежда из меха	0,3	0,3	0,3	0,3	0,3	0,3
Чулочно-носочные изделия	0,5	0,5	0,6	0,6	0,5	0,5
Обувь кожаная	1,7	1,6	1,8	1,8	1,8	1,8
Строительные материалы	1,2	1,0	1,0	1,1	1,0	0,9
Фармацевтические, медицинские и ортопедические товары	7,9	7,3	6,7	5,8	5,6	5,8
из них:						
лекарственные средства	6,1	6,1	5,3	4,5	4,6	4,7
Ювелирные изделия из драгоценных металлов и камней	0,6	0,6	0,7	0,7	0,6	0,5
Бензины автомобильные	8,7	9,5	9,2	10,9	12,0	12,2
Дизельное топливо	...	...	...	1,8	2,1	2,2
Газовое моторное топливо	...	...	...	0,1	0,2	0,2
Автомобили легковые	1,9	2,4	1,7	1,5	1,4	1,6
Мотоциклы	0,1	0,1	0,1	0,1	0,1	0,1

**15.12. ПРОДАЖА АЛКОГОЛЬНЫХ НАПИТКОВ И ПИВА<sup>1)</sup>**

(тысяч декалитров)

	2000	2005	2010	2011	2012
Алкогольные напитки и пиво					
водка и ликеро-водочные изделия	435,7	228,8	158,3	140,3	139,9
вино	98,0	144,5	80,6	71,0	76,6
коньяк	2,5	5,9	12,5	12,1	13,9
шампанское	28,8	45,8	9,8	9,4	10
пиво	280,4	735,6	701,9	515,2	454,2

Продолжение табл. 15.12

	2013	2014	2015
Алкогольные напитки и пиво			
водка и ликеро-водочные изделия	121,5	100,2	94,2
коньяки, коньячные напитки (включая бренди, кальвадосы)	11,8	13,6	11,5
напитки слабоалкогольные (с содержанием этилового спирта не более 9%)	7,0	4,9	2,2
винодельческая продукция (без шампанских и игристых вин)	63,4	86,6	76,0
вина игристые и шампанские	9,1	9,3	7,9
пиво, кроме коктейлей пивных и напитка солодового	385,8	488,9	546,8
напитки, изготовленные на основе пива	11,4	25,0	28,3
прочая алкогольная продукция (сидр, пуаре, медовуха и др.)	0,7	0,9	1,0

<sup>1)</sup> Оценка с учетом неформального оборота.

**15.13. ПРОДАЖА АЛКОГОЛЬНЫХ НАПИТКОВ И ПИВА НА ДУШУ НАСЕЛЕНИЯ<sup>1)</sup>**

(литров)

	2000	2005	2010	2011	2012
Алкогольные напитки и пиво					
водка и ликеро-водочные изделия	17,42	7,8	5,47	4,9	4,9
вино	3,11	4,93	2,79	2,5	2,7
коньяк	0,08	0,2	0,43	0,4	0,5
шампанское	0,91	1,56	0,34	0,3	0,4
пиво	8,91	25,08	24,26	17,9	15,9

Продолжение табл. 15.13

	2013	2014	2015
Алкогольные напитки и пиво			
водка и ликеро-водочные изделия	4,3	3,6	3,4
коньяки, коньячные напитки (включая бренди, кальвадосы)	0,4	0,5	0,4
напитки слабоалкогольные (с содержанием этилового спирта не более 9%)	0,2	0,2	0,1
винодельческая продукция (без шампанских и игристых вин)	2,2	3,1	2,7
вина игристые и шампанские	0,3	0,3	0,3
пиво, кроме коктейлей пивных и напитка солодового	13,6	17,4	19,6
напитки, изготовленные на основе пива	0,4	0,9	1,0
прочая алкогольная продукция (сидр, пуаре, медовуха и др.)	0,0	0,0	0,0

<sup>1)</sup> Оценка с учетом неформального оборота.

ТОРГОВЛЯ

**15.14. СРЕДНЕСПИСОЧНАЯ ЧИСЛЕННОСТЬ РАБОТНИКОВ КРУПНЫХ И СРЕДНИХ ПРЕДПРИЯТИЙ ТОРГОВЛИ И ОБЩЕСТВЕННОГО ПИТАНИЯ**  
(человек)

	2000	2010	2011	2012	2013	2014	2015
Раздел G. Оптовая и розничная торговля; ремонт автотранспортных средств, мотоциклов, бытовых изделий и предметов личного пользования	1559	1365	1394	1444	1137	1101	967
Торговля автотранспортными средствами и мотоциклами, их техническое обслуживание и ремонт	280	132	96	101	147	79	116
Оптовая торговля, включая торговлю через агентов, кроме автотранспортными средствами и мотоциклами	493	237	251	402	189	177	43
Розничная торговля, кроме торговли автотранспортными средствами и мотоциклами; ремонт бытовых изделий и предметов личного пользования	786	996	1047	941	801	844	808
Раздел H. Гостиницы и рестораны	466	276	289	280	274	260	250
Деятельность гостиниц и ресторанов	466	276	289	280	274	260	250
Деятельность гостиниц	117	91	88	82	71	62	54
Деятельность ресторанов	93	2	1	2	-	-	-
Деятельность столовых при предприятиях и учреждениях и поставка продукции общественного питания	121	69	72	52	47	45	49

**15.15. ЗАТРАТЫ НА ПРОИЗВОДСТВО И РЕАЛИЗАЦИЮ ПРОДУКЦИИ (РАБОТ И УСЛУГ) КРУПНЫХ И СРЕДНИХ ОРГАНИЗАЦИЙ**  
(тысяч рублей)

	2005	2010	2011	2012	2013	2014	2015
Раздел G. Оптовая и розничная торговля; ремонт автотранспортных средств, мотоциклов, бытовых изделий и предметов личного пользования	173732,3	237552,3	242982,6	207448,8	731426,2	188976,0	34817,1
Торговля автотранспортными средствами и мотоциклами, их техническое обслуживание и ремонт	22270,9	14859,0	23576,0	26844,0	21449,0	-	-
Оптовая торговля, включая торговлю через агентов, кроме автотранспортными средствами и мотоциклами	50832,7	39846,0	44966,4	75927,7	629398,3	115686,0	-
Розничная торговля, кроме торговли автотранспортными средствами и мотоциклами; ремонт бытовых изделий и предметов личного пользования	100628,7	182847,3	174440,2	104677,1	80578,9	73290,0	34817,1
Раздел H. Гостиницы и рестораны	44741,7	31813,3	75586,6	76384,1	58128,5	83107,5	56098,2
Деятельность гостиниц и ресторанов	44741,7	31813,3	75586,6	76384,1	58128,5	83107,5	56098,2
Деятельность гостиниц	1414,5	13546,0	57728,6	56162,1	40003	57886,5	28827,8
Деятельность гостиниц без ресторанов	1414,5	-	-	-	-	-	-
Деятельность ресторанов	23230,2	-	-	-	-	-	-
Деятельность ресторанов и кафе	23230,2	-	-	-	-	-	-
Деятельность столовых при предприятиях и учреждениях и поставка продукции общественного питания	7366,5	18267,3	17858,0	20222,0	18125,5	25221,0	27270,4

ТОРГОВЛЯ

**15.16. СТРУКТУРА ЗАТРАТ НА ПРОИЗВОДСТВО И ПРОДАЖУ ПРОДУКЦИИ (ТОВАРОВ, РАБОТ И УСЛУГ) ПО КРУПНЫМ И СРЕДНИМ ОРГАНИЗАЦИЯМ**

(процентов к общим затратам)

	Материальные затраты	Расходы на оплату труда	Страховые взносы в Пенсионный фонд, ФСС, ФФОМС, ТФОМС. <sup>1)</sup>	Амортизация основных средств	Прочие затраты
<b>2010</b>					
Раздел Г. Оптовая и розничная торговля; ремонт автотранспортных средств, мотоциклов, бытовых изделий и предметов личного пользования	20,9	38,0	6,6	9,9	24,6
Торговля автотранспортными средствами и мотоциклами, их техническое обслуживание и ремонт	14,8	41,4	10,6	4,2	29,1
Оптовая торговля, включая торговлю через агентов, кроме авторанспортными средствами и мотоциклами	6,2	50	10,4	21,7	11,7
Розничная торговля, кроме торговли автотранспортными средствами и мотоциклами; ремонт бытовых изделий и предметов личного пользования	24,6	35,1	5,5	7,8	27,0
Раздел Н. Гостиницы и рестораны	47,7	24,1	4,6	0,9	22,6
Деятельность гостиниц и ресторанов	47,7	24,1	4,6	0,9	22,6
Деятельность гостиниц	11,2	31,7	4,3	2,1	50,7
Деятельность гостиниц с ресторанами	-	-	-	-	-
Деятельность ресторанов	-	-	-	-	-
Деятельность столовых при предприятиях и учреждениях и поставка продукции общественного питания	74,8	18,5	4,9	0,1	1,8
Деятельность столовых при предприятиях и учреждениях	74,8	18,5	4,9	0,1	1,8
<b>2011</b>					
Раздел Г. Оптовая и розничная торговля; ремонт автотранспортных средств, мотоциклов, бытовых изделий и предметов личного пользования	34,9	36,4	12,1	4,9	11,7
Торговля автотранспортными средствами и мотоциклами, их техническое обслуживание и ремонт	18,4	40,5	13,1	2,2	25,8
Оптовая торговля, включая торговлю через агентов, кроме авторанспортными средствами и мотоциклами	23,8	48,0	16,4	4,1	7,7
Розничная торговля, кроме торговли автотранспортными средствами и мотоциклами; ремонт бытовых изделий и предметов личного пользования	40,0	32,8	10,9	5,5	10,8
Раздел Н. Гостиницы и рестораны	30,8	26,0	6,7	25,2	11,3
Деятельность гостиниц и ресторанов	30,8	26,0	6,7	25,2	11,3
Деятельность гостиниц	18,6	28,0	6,7	33,0	13,7
Деятельность гостиниц с ресторанами	-	-	-	-	-
Деятельность ресторанов	-	-	-	-	-
Деятельность столовых при предприятиях и учреждениях и поставка продукции общественного питания	70,2	19,5	6,7	0,1	3,5
Деятельность столовых при предприятиях и учреждениях	70,2	19,5	6,7	0,1	3,5



ТОРГОВЛЯ

Продолжение табл.15.16

	Материаль- ные затраты	Расходы на оплату труда	Страховые взносы в Пенсионный фонд, ФСС, ФФОМС, ТФОМС. <sup>1)</sup>	Амортизация основных средств	Прочие затраты
<b>2012</b>					
Раздел Г. Оптовая и розничная торговля; ремонт автотранспортных средств, мотоциклов, бытовых изделий и предметов личного пользования	35,3	39,8	11,8	3,4	9,8
Торговля автотранспортными средствами и мотоциклами, их техническое обслуживание и ремонт	35,8	35,1	9,8	-	19,3
Оптовая торговля, включая торговлю через агентов, кроме авторанспортными средствами и мотоциклами	44,6	28,7	8,3	5,8	12,7
Розничная торговля, кроме торговли автотранспортными средствами и мотоциклами; ремонт бытовых изделий и предметов личного пользования	28,5	49,0	14,8	2,5	5,2
Раздел Н. Гостиницы и рестораны	36,7	26,2	6,8	18,0	12,3
Деятельность гостиниц и ресторанов	36,7	26,2	6,8	18,0	12,3
Деятельность гостиниц	24,0	29,0	7,2	24,4	15,4
Деятельность гостиниц с ресторанами	-	-	-	-	-
Деятельность ресторанов	-	-	-	-	-
Деятельность столовых при предприятиях и учреждениях и поставка продукции общественного питания	72,1	18,2	5,8	0,1	3,8
Деятельность столовых при предприятиях и учреждениях	72,1	18,2	5,8	0,1	3,8
<b>2013</b>					
Раздел Г. Оптовая и розничная торговля; ремонт автотранспортных средств, мотоциклов, бытовых изделий и предметов личного пользования	64,9	17,7	5,0	3,9	8,5
Торговля автотранспортными средствами и мотоциклами, их техническое обслуживание и ремонт	13,5	41,1	10,6	3,9	31,0
Оптовая торговля, включая торговлю через агентов, кроме авторанспортными средствами и мотоциклами	72,7	12,9	3,5	4,1	6,7
Розничная торговля, кроме торговли автотранспортными средствами и мотоциклами; ремонт бытовых изделий и предметов личного пользования	17,8	49,3	15,2	1,9	15,8
Раздел Н. Гостиницы и рестораны	43,0	24,9	7,6	10,9	13,6
Деятельность гостиниц и ресторанов	43,0	24,9	7,6	10,9	16,6
Деятельность гостиниц	29,8	26,9	8,1	15,8	19,3
Деятельность гостиниц с ресторанами	-	-	-	-	-
Деятельность ресторанов	-	-	-	-	-
Деятельность столовых при предприятиях и учреждениях и поставка продукции общественного питания	72,2	20,4	6,5	0,1	0,9
Деятельность столовых при предприятиях и учреждениях	72,2	20,4	6,5	0,1	0,9

ТОРГОВЛЯ

Продолжение табл.15.16

	Материальные затраты	Расходы на оплату труда	Страховые взносы в Пенсионный фонд, ФСС, ФФОМС, ТФОМС. <sup>1)</sup>	Амортизация основных средств	Прочие затраты
<b>2014</b>					
Раздел Г. Оптовая и розничная торговля; ремонт автотранспортных средств, мотоциклов, бытовых изделий и предметов личного пользования	37,2	40,3	11,7	4,6	6,2
Торговля автотранспортными средствами и мотоциклами, их техническое обслуживание и ремонт	-	-	-	-	-
Оптовая торговля, включая торговлю через агентов, кроме автотранспортными средствами и мотоциклами	48,0	34,7	9,4	6,2	1,6
Розничная торговля, кроме торговли автотранспортными средствами и мотоциклами; ремонт бытовых изделий и предметов личного пользования	20,1	49,0	15,3	2,1	13,5
Раздел Н. Гостиницы и рестораны	39,3	18,8	5,7	32,3	3,8
Деятельность гостиниц и ресторанов	39,3	18,8	5,7	32,3	3,8
Деятельность гостиниц	22,3	20,2	6,0	46,3	5,3
Деятельность гостиниц с ресторанами	-	-	-	-	-
Деятельность ресторанов	-	-	-	-	-
Деятельность столовых при предприятиях и учреждениях и поставка продукции общественного питания	78,6	15,7	5,1	0,0	0,6
Деятельность столовых при предприятиях и учреждениях	78,6	15,7	5,1	0,0	0,6
<b>2015</b>					
Раздел Г. Оптовая и розничная торговля; ремонт автотранспортных средств, мотоциклов, бытовых изделий и предметов личного пользования	23,8	50,5	15,1	4,9	5,7
Торговля автотранспортными средствами и мотоциклами, их техническое обслуживание и ремонт	-	-	-	-	-
Оптовая торговля, включая торговлю через агентов, кроме автотранспортными средствами и мотоциклами	-	-	-	-	-
Розничная торговля, кроме торговли автотранспортными средствами и мотоциклами; ремонт бытовых изделий и предметов личного пользования	23,8	50,5	15,1	4,9	5,7
Раздел Н. Гостиницы и рестораны	54,1	25,7	8,4	8,7	3,0
Деятельность гостиниц и ресторанов	54,1	25,7	8,4	8,7	3,0
Деятельность гостиниц	31,2	34,9	11,1	17,0	5,9
Деятельность гостиниц с ресторанами	-	-	-	-	-
Деятельность ресторанов	-	-	-	-	-
Деятельность столовых при предприятиях и учреждениях и поставка продукции общественного питания	78,4	16,0	5,5	0,0	0,0
Деятельность столовых при предприятиях и учреждениях	78,4	16,0	5,5	0,0	0,0

<sup>1)</sup> До 2009 года - Единый социальный налог

**15.17. ТОВАРНЫЕ ЗАПАСЫ В РОЗНИЧНОЙ ТОРГОВЛЕ**

(на конец года)

	2000	2005	2010	2011	2012	2013	2014	2015
Товарные запасы в предприятиях розничной торговли, в тыс.руб	16590	55238	339926	339926	435970	479757	408634	469570
в днях товарооборота	36	37	30	30	30	29	29	24

ТОРГОВЛЯ

ОПТОВАЯ ТОРГОВЛЯ

15.18. ОБОРОТ ОПТОВОЙ ТОРГОВЛИ

(тысяч рублей)

	2000	2005	2010	2011	2012	2013	2014	2015
Оборот оптовой торговли - всего	699521,9	676247,7	1627741,6	1517706,6	2927823,8	3430925,0	3416321,2	2952260,2
в том числе								
оборот оптовой торговли организаций оптовой торговли	577632,6	509712,2	1066826,3	1178094,8	1531780,4	3126489,0	2897068,3	2719583,2
организациями других отраслей экономики	121889,3	166535,5	560915,3	339611,8	1396043,4	304436,0	519252,9	232677,0

15.19. ПРОДАЖА ОРГАНИЗАЦИЯМИ ОПТОВОЙ ТОРГОВЛИ

ОТДЕЛЬНЫХ ВИДОВ ПРОДУКЦИИ (ТОВАРОВ)

	2000	2005	2010	2011	2012	2013	2014	2015
Продукция производственно-технического назначения:								
шины автомобильные, автобусные, для сельскохозяйственных машин, мотоциклов и мотороллеров, шт.	1111	131	-	-	-	-	-	-
бензины автомобильные, т	577	1495	-	-	-	-	-	-
топливо дизельное, т	2127	1213	-	-	-	-	-	-
мазут топочный, т	4190	252	-	-	-	-	-	-
уголь, тыс.т	-	1	-	-	-	-	-	-
нефть добытая (включая газовый конденсат), т	-	-	-	-	25606	122360	3630	-
цемент, т	235	146	-	-	-	-	-	-
Продовольственные товары, т :								
мясо, включая птицу и субпродукты I категории	-	-	-	-	-	-	-	-
растительные масла	-	-	2,8	9	12	5	2	-
сыр	1	-	-	-	-	-	-	-
кондитерские изделия	-	-	103	204	106	59	60	16
чай	-	-	22,7	22	19	6	5	-
маргарин	-	-	0,6	8,7	19	6	6	1
мука	2	-	-	-	-	-	-	0,0
макаронные изделия	-	-	100	161	100	48	21	2
папиросы и сигареты, тыс.шт.	-	-	-	-	-	-	128557	153642
водка и ликеро-водочные изделия, дал	67910	116450	47530	25590	17210	4680	4940	28910
Непродовольственные товары:								
мебель бытовая, тыс.руб.	...	...	...	...	...	...	...	...
телевизоры, шт.	...	...	...	...	...	...	...	...
телевизоры, шт.	...	...	...	...	...	...	...	...
пылесосы, шт.	...	...	...	...	...	...	...	...

ТОРГОВЛЯ

**15.20. ЗАПАСЫ ПРОДУКЦИИ (ТОВАРОВ) В ОФИЦИАЛЬНО УЧТЕННЫХ ОРГАНИЗАЦИЯХ ОПТОВОЙ ТОРГОВЛИ**

(на начало года)

	2000	2005	2010	2011	2012	2013	2014	2015	2016
Продукция производственно-технического назначения:									
шины автомобильные, автобусные, для сельскохозяйственных машин, мотоциклов и моторолеров, шт	32	546	-	-	-	-	-	-	-
бензины автомобильные, т	-	-	-	-	-	-	-	-	-
топливо дизельное, т	-	121	-	-	-	-	-	-	-
мазут топочный, т	912	1653	-	-	-	-	-	-	-
цемент, т	-	11	-	-	-	-	-	-	-
Продовольственные товары, т:									
кондитерские изделия	-	-	14,0	0,8	2	1	1	-	-
растительные масла	-	-	0,1	0,2	3	1	0,3	-	-
чай	-	-	1,0	0,5	2	1	0,2	-	-
макаронные изделия	-	-	4,0	0,1	1	1	0,4	-	-
маргарин	-	-	0,1	3	1	1	1	-	-
водка и ликеро-водочные изделия, дкл	-	16070	9380	14240	4570	3530	3410	2680	3680
Непродовольственные товары:									
мебель бытовая, тыс.руб.	-	173	-	-	-	-	-	-	-

**15.21. ВЫВОЗ ВАЖНЕЙШИХ ВИДОВ ТОВАРОВ  
ПРОМЫШЛЕННЫМИ ОРГАНИЗАЦИЯМИ И ОРГАНИЗАЦИЯМИ ОПТОВОЙ ТОРГОВЛИ**

	2000	2005	2010	2011	2012	2013	2014	2015
Топочный мазут, тыс.т	-	-	8,0	9,7	2,2	0,6	0,5	-
Картон, тыс.т	-	-	0,6	-	-	-	-	-
Мясо и птица, т	223,3	42,2	112,2	27,3	-	3,6	-	-
Консервы мясные, туб	-	-	45,6	41,2	128,0	20,0	6,0	9,0
Колбасные изделия, т	18,1	-	-	-	-	-	-	-
Мука, т	517,5	17,5	50,0	-	4147,8	9452,9	4527,0	1190,7
Продукция рыбная пищевая (без рыбных консервов), т	706,1	1191,9	739,4	629,7	574,7	293,6	413,9	232,5
Растительные масла, т	2,1	1,3	-	-	-	-	-	-

**15.22. ВВОЗ ВАЖНЕЙШИХ ВИДОВ ПРОДУКЦИИ ПРОИЗВОДСТВЕННО-ТЕХНИЧЕСКОГО  
НАЗНАЧЕНИЯ ПРОМЫШЛЕННЫМИ ОРГАНИЗАЦИЯМИ И ОРГАНИЗАЦИЯМИ ОПТОВОЙ ТОРГОВЛИ**

	2000	2005	2010	2011	2012	2013	2014	2015
Автомобильный бензин, тыс.т	7,3	11,3	4,1	0,9	5,0	4,4	8,2	0,3
Дизельное топливо, тыс.т	9,2	14,1	2,5	1,3	1,8	0,3	0,1	0,1
Топочный мазут, тыс.т	2,6	1,0	-	-	-	-	-	-
Уголь, тыс.т	4,0	820,3	0,1	0,9	0,1	-	-	0,1
Прокат черных металлов, тыс.т	425,3	1,3	0,9	0,7	0,8	215,6	1,7	0,9
Стальные трубы, тыс.т	9,5	8,6	2,0	2,3	1,3	0,6	0,7	1,2
Шины для грузовых автомобилей, тыс.шт	21,9	-	-	-	-	-	-	-
Шины для легковых автомобилей, тыс.шт	30,2	-	-	-	-	-	-	-
Деловая древесина, тыс.пл.м	0,5	-	-	-	-	-	-	-
Пиломатериалы, тыс.м	1,1	10,0	-	0,1	-	0,1	-	-
Цемент, тыс.т	17,9	10,3	15,3	5,3	3,8	7,5	5,3	7,3

ТОРГОВЛЯ

**15.23. ВВОЗ ОСНОВНЫХ ВИДОВ ПРОДОВОЛЬСТВЕННЫХ ТОВАРОВ  
ПРОМЫШЛЕННЫМИ ОРГАНИЗАЦИЯМИ И ОРГАНИЗАЦИЯМИ ОПТОВОЙ ТОРГОВЛИ**

	2000	2005	2010	2011	2012	2013	2014	2015
Мясо и птица, т	6,3	55,0	220,4	66,1	636,7	1829,0	443,2	764,4
Консервы мясные, туб	-	32,8	49,0	410,7	16,1	2,2	1,0	2,3
Колбасные изделия, т	752,7	293,0	120,1	46,7	53,8	80,0	63,9	63,6
Сыры жирные (вкл.брынзу), т	78,3	78,5	95,0	96,6	111,1	100,0	87,7	90,9
Животное масло, т	75,9	18,8	36,0	38,8	42,0	38,1	33,1	28,2
Растительные масла, т	1477,5	529,5	1125,5	61,2	48,7	1333,8	1881,4	82,1
Сахар, т	6270,5	-	777,0	100,0	558,0	200,0	60,0	-
Мука, тыс.т	7,2	18,4	3,3	1,3	2,7	0,9	1,4	1,2
Крупа, т	461,1	4058,0	1,0	21,2	33,7	45,1	547,3	49,3
Цельномолочная продукция (в пересчете на молоко), т	1817,0	6421,6	1372,0	1625,5	1626,5	1344,6	1349,1	1298,2
Кондитерские изделия, т	2298,2	385,1	503,5	546,7	1160,4	535,5	709,4	416,5
Изделия макаронные, т	237,6	105,6	123,1	121,5	126,9	96,9	1178,5	1008,6

**15.24. ВВОЗ ОСНОВНЫХ ТОВАРОВ ДЛИТЕЛЬНОГО ПОЛЬЗОВАНИЯ  
ПРОМЫШЛЕННЫМИ ОРГАНИЗАЦИЯМИ И ОРГАНИЗАЦИЯМИ ОПТОВОЙ ТОРГОВЛИ**

	2000	2005	2010	2011	2012	2013	2014	2015
Легковые автомобили, шт	2957	248	673	926	710	492	294	316
Телевизоры, шт	-	-	-	-	-	-	-	-
Холодильники бытовые, шт	31182	493	-	-	-	-	-	-
Стиральные машины, шт	-	-	-	-	-	-	-	-
Электроутюги, шт	1000	-	-	-	-	-	-	-
Часы бытовые, тыс.шт	-	-	0,3	0,1	0,7	0,6	-	-
Велосипеды, мотовелосипеды, мопеды, шт	-	-	-	-	-	-	-	49

**ТОРГОВЛЯ В РАЙОНАХ РЕСПУБЛИКИ КАЛМЫКИЯ**

**15.25. ОБОРОТ РОЗНИЧНОЙ ТОРГОВЛИ**  
(миллионов рублей)

	2000	2005	2010	2011	2012	2013	2014	2015	Место, занимае- мое в РК в 2015 г.
<b>Республика Калмыкия</b>	<b>1490,9</b>	<b>3878,0</b>	<b>9817,2</b>	<b>12361,7</b>	<b>14591,8</b>	<b>15960,7</b>	<b>17 659,3</b>	<b>17 904,6</b>	
Городовиковский	114,4	195,9	519,5	756,4	891,1	865,5	594,8	664,1	3
Ики-Бурульский	20,7	12,3	67,3	89,9	98,7	129,3	148,9	193,2	14
Кетченеровский	25,4	71,6	242,5	285,3	428,9	392,4	386,2	412,5	7
Лаганский	71,0	133,6	634,8	866,2	1049,2	1028,8	688,6	845,8	2
Малодербетовский	14,6	86,3	273,8	368,8	453,7	572,3	394,3	375,8	9
Октябрьский	43,8	133,1	175,0	285,9	331,9	350,2	291,8	264,8	13
Приютненский	22,3	65,9	118,6	255,5	311,9	223,1	335,5	367,9	10
Сарпинский	38,7	156,3	212,7	319,5	423,1	412,8	335,2	412,8	6
Целинный	49,4	204,3	314,4	454,0	520,4	561,2	617,7	595,6	4
Черноземельский	45,6	133,7	177	210,7	230,3	288,9	319,1	335,6	11
Юстинский	23,9	45,0	176,4	231,9	259,6	312,8	301,3	315,5	12
Яшалтинский	47,0	65,4	187,7	345,1	404,3	449,5	444,6	410,3	8
Яшкульский	48,7	105,7	269,5	478,6	602,8	513,6	410,1	491,2	5
г. Элиста	925,4	2468,9	6448,0	7414,0	8585,9	9860,2	12391,2	12219,5	1

ТОРГОВЛЯ

15.26. ОБОРОТ ОБЩЕСТВЕННОГО ПИТАНИЯ

(тысяч рублей)

	2000	2005	2010	2011	2012	2013	2014	2015	Место, занимаемое в РК в 2015 г.
<b>Республика Калмыкия</b>	<b>20905</b>	<b>195268</b>	<b>426110</b>	<b>446594</b>	<b>478355</b>	<b>536924</b>	<b>502022</b>	<b>498710</b>	
Городовиковский	237	13757	7334	22997	6952	10851	10331	10826	8
Ики-Бурульский	-	7963	2192	3697	4479	5244	7436	9237	10
Кетченеровский	3	12147	11102	9889	13642	11245	13632	15187	6
Лаганский	1140	8514	31845	15743	18650	20903	22517	20099	5
Малодербетовский	753	1152	14724	10197	11166	13048	10991	11803	7
Октябрьский	235	6406	2740	1849	2896	2371	4410	4824	13
Приютненский	472	3408	6506	5555	6785	6981	3308	2924	14
Сарпинский	513	6552	13675	14047	6852	7210	7692	9136	11
Целинный	68	4501	5205	25755	27625	32135	28198	25847	4
Черноземельский	374	27380	22592	21280	24048	27323	25050	28190	3
Юстинский	-	1500	3287	9258	8889	11043	8795	9465	9
Яшалтинский	1245	3061	3339	16717	8812	9974	5477	5920	12
Яшкульский	63	6463	15751	19440	20442	25435	29771	29563	2
г. Элиста	8224	92464	285818	270171	317118	353162	324414	315689	1

15.27. ОБОРОТ РОЗНИЧНОЙ ТОРГОВЛИ НА ДУШУ НАСЕЛЕНИЯ в 2015 г.

(рублей)

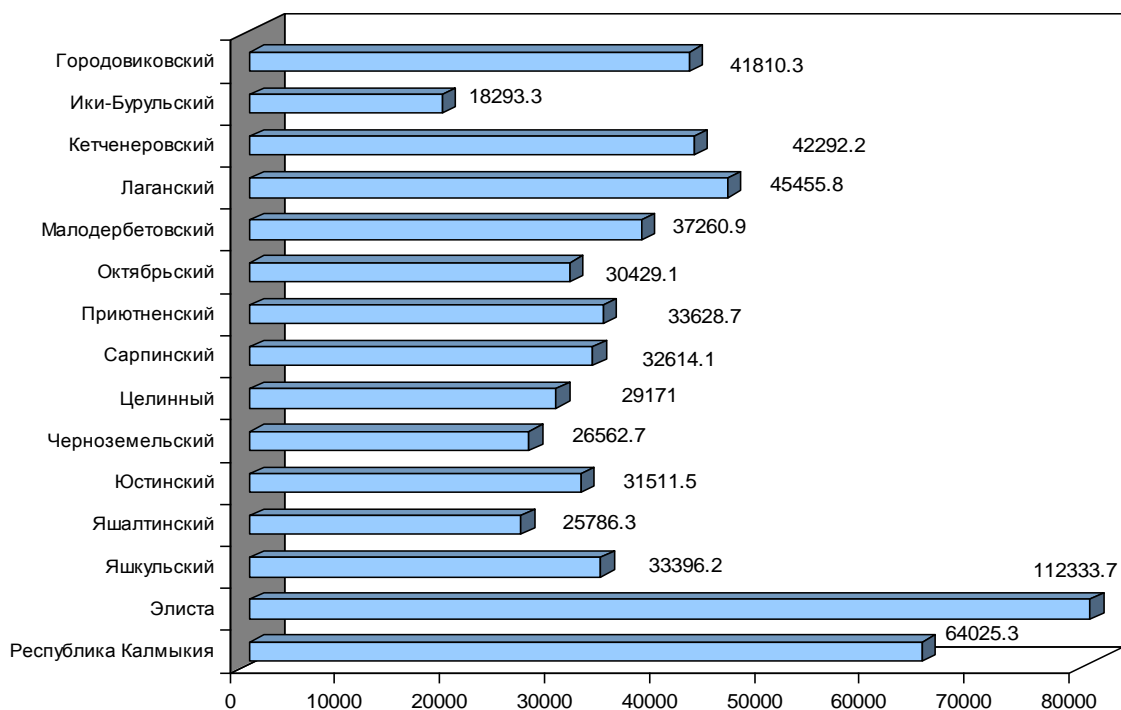

**МЕТОДОЛОГИЧЕСКИЕ ПОЯСНЕНИЯ**

**Оборот организаций оптовой (розничной) торговли** – выручка-нетто от реализации товаров, продукции, работ, услуг. Оборот организаций, как правило, включает выручку от продажи товаров, приобретенных в целях перепродажи, за минусом НДС, акциза и других аналогичных обязательных платежей; выручку от реализации посреднических услуг (сумму вознаграждений комиссионеров (поверенных агентов) за минусом НДС); стоимость товаров собственного производства, отгруженных (переданных) другим юридическим лицам и индивидуальным предпринимателям; выручку от других видов деятельности (доход от сдачи в аренду зданий, складских помещений и торговых площадей, транспортных средств и оборудования и т.п.)

**Оборот розничной торговли** – выручка от продажи товаров населению для личного потребления или использования в домашнем хозяйстве за наличный расчет или оплаченных по кредитным карточкам, расчетным чекам банков, по перечислениям со счетов вкладчиков, по поручению физического лица без открытия счета, посредством платежных карт. Стоимость товаров, проданных (отпущенных) отдельным категориям населения со скидкой или полностью оплаченных органами социальной защиты, включается в оборот розничной торговли в полном объеме. В оборот розничной торговли не включается стоимость товаров, проданных (отпущенных) из розничной торговой сети юридическим лицам (в том числе организациям социальной сферы, спецпотребителям и т.п.) и индивидуальным предпринимателям, и оборот общественного питания.

До 2008 г. приводятся данные об обороте розничной торговли продовольственными товарами, который, помимо стоимости проданных населению продуктов питания, включает стоимость алкогольных напитков. С 2008 г. приводятся данные об обороте розничной торговли пищевыми продуктами, включая напитки, и табачными изделиями.

Оборот розничной торговли включает данные как по организациям, для которых эта деятельность является основной, так и по организациям других видов деятельности, осуществляющим продажу товаров населению через собственные торговые заведения, или с оплатой через свою кассу. Оборот розничной торговли также включает стоимость товаров, проданных населению индивидуальными предпринимателями и физическими лицами на розничных рынках и ярмарках.

В соответствии с требованиями системы национальных счетов оборот розничной торговли организаций досчитывается на объемы скрытой деятельности.

Оборот розничной торговли приводится в фактических продажных ценах, включающих торговую наценку, налог на добавленную стоимость и аналогичные обязательные платежи.

**Индекс физического объема оборота розничной торговли** – относительный показатель, характеризующий изменение объема продажи товарной массы (количественного фактора оборота) в текущем периоде по сравнению с базисным. Индивидуальные индексы отражают изменение объема продажи одного товара, общий (сводный) индекс физического объема оборота характеризует совокупные изменения товарной массы. Этот индекс показывает, как изменился оборот в результате изменения только его физического объема при исключении влияния динамики цен.

**Оборот общественного питания** – выручка от продажи собственной кулинарной продукции и покупных товаров без кулинарной обработки населению для потребления, главным образом, на месте, а также организациям и индивидуальным предпринимателям для организации питания различных контингентов населения.

В оборот общественного питания включается стоимость кулинарной продукции и покупных товаров, проданных (отпущенных): работникам организаций с последующим удержанием из заработной платы; на дом по заказам населения; на рабочие места по заказам организаций и индивидуальных предпринимателей; транспортным организациям в пути следования сухопутного, воздушного, водного транспорта; для обслуживания приемов, банкетов и т. п.; организациями общественного питания организациями социальной сферы (школам, больницам, санаториям, домам престарелых и т.п.) в объеме фактической стоимости питания; по абонементам, талонам и т.п. в объеме фактической стоимости питания; в учебных учреждениях, в том числе отдельным категориям учащихся на льготной основе за счет средств бюджета в объеме фактической стоимости питания.

Оборот общественного питания включает данные как по организациям, для которых эта деятельность является основной, так и по организациям других видов деятельности, осуществляющим продажу населению кулинарной

продукции и покупных товаров для потребления, главным образом, на месте через собственные заведения общественного питания.

В соответствии с требованиями системы национальных счетов оборот общественного питания организаций досчитывается на объемы скрытой деятельности.

Оборот общественного питания приводится в фактических продажных ценах, включающих наценку общественного питания, налог на добавленную стоимость и аналогичные обязательные платежи.

Динамику оборота общественного питания характеризует индекс физического объема, который определяется путем сопоставления величины оборота в сравниваемых периодах в сопоставимых ценах.

**Валовая прибыль организаций торговли** – разность между продажной и покупной стоимостью реализованных товаров (без НДС, налога с продаж и аналогичных обязательных платежей).

**Оборот оптовой торговли** – выручка от реализации товаров, приобретенных ранее на стороне в целях перепродажи, юридическим лицам и индивидуальным предпринимателям для профессионального использования (переработки или дальнейшей продажи).

Оборот оптовой торговли включает данные как по организациям, для которых эта деятельность является основной, так и по организациям других видов деятельности, осуществляющих оптовую торговлю.

Оборот оптовой торговли формируется по данным сплошного федерального статистического наблюдения за организациями, не относящимися к субъектам малого предпринимательства, выборочного обследования малых предприятий оптовой торговли (за исключением микропредприятий), которые проводятся с месячной периодичностью, а также ежегодных выборочных обследований индивидуальных предпринимателей (начиная с 2007 г.) и микропредприятий с распространением полученных данных на генеральную совокупность объектов наблюдения.

В соответствии с требованиями системы национальных счетов оборот оптовой торговли организаций досчитывается на объемы деятельности, не наблюдаемой прямыми статистическими методами.

Оборот оптовой торговли приводится в фактических продажных ценах, включающих торговую наценку, налог на добавленную стоимость, акциз, экспортную пошлину, таможенные сборы и аналогичные обязательные платежи. Сумма вознаграждения комиссионеров (поверенных, агентов) отражается по фактической стоимости, включая НДС.

**Данные о ввозе (вывозе) продукции (товаров)** приводятся по организациям, не являющимся субъектами малого предпринимательства (без микропредприятий), осуществляющих продажу продукции (товаров) собственного производства и перепродажу ранее приобретенной на стороне продукции (товаров) юридическим лицам и индивидуальным предпринимателям.



УСЛУГИ

16

## УСЛУГИ

### Услуги

16.1. Объем платных услуг населению по видам	211	16.3. Объем бытовых услуг населению по видам	212
16.2. Объем платных услуг на душу населения по видам	212	16.4. Объем бытовых услуг на душу населения по видам	213
<b>Методологические пояснения</b>			214

## УСЛУГИ

## 16.1. ОБЪЕМ ПЛАТНЫХ УСЛУГ НАСЕЛЕНИЮ ПО ВИДАМ

	2000		2005		2010		2011	
	тыс. рублей	в процентах к предыдущему у году (в сопоставимых ценах)	тыс. рублей	в процентах к предыдущему у году (в сопоставимых ценах)	тыс. рублей	в процентах к предыдущему у году (в сопоставимых ценах)	тыс. рублей	в процентах к предыдущему у году (в сопоставимых ценах)
<b>Все оказанные услуги</b>	<b>361157,3</b>	<b>108,9</b>	<b>1152268,7</b>	<b>109,4</b>	<b>3110821,9</b>	<b>101,6</b>	<b>3455027,0</b>	<b>100,3</b>
в том числе:								
бытовые услуги	49325,0	147,4	170766,0	115,2	220818,9	151,8	170418,4	64,4
пассажирского транспорта	47119,5	107,0	-	-	-	-	-	-
транспортные услуги	-	-	134528,2	109,1	286060,4	89,1	281015,2	80,0
услуги связи	50042,7	104,6	175728,6	106,0	1071879,5	106,9	1180298,0	106,4
жилищные услуги	15593,7	108,7	29160,4	111,3	137258,0	134,1	146058,4	87,6
коммунальные услуги	98464,4	86,1	389450,3	97,2	873506,7	95,7	1112653,6	111,7
системы образования	39241,7	84,7	96324,0	121,1	190542,1	87,8	236121,7	114,6
услуги учреждений культуры	1799,8	125,9	8105,8	114,0	18297,6	146,2	15826,0	84,1
туристские услуги	1747,3	-	3318,0	85,2	48733,1	166,4	47052,1	80,2
услуги гостиниц и аналогичных средств размещения	1690,8	42,4	26223,5	в 2,3 р.	61042,1	131,3	67907,7	80,2
физической культуры и спорта	-	-	4826,1	126,1	9364,5	90,3	6927,7	74,0
медицинские	10252,3	95,2	36772,1	134,7	74113,0	106,5	77088,7	100,5
санаторно-оздоровительные	1159,9	84,4	2863,8	117,5	-	-	367,4	-
правового характера	14574,6	90,2	14572,3	118,9	35331,4	97,6	44805,4	99,2
ветеринарные	2046,2	-	5530,4	122,9	21530,2	111,0	15329,0	71,2
социальные услуги, предоставляемые гражданам пожилого возраста и инвалидам	-	-	-	-	-	-	2874,1	x
прочие виды платных услуг	28099,4	-	54099,2	x	62344,4	x	50283,6	x

Продолжение табл. 16.1

	2012		2013		2014		2015	
	тыс. рублей	в процентах к предыдущему у году (в сопоставимых ценах)	тыс. рублей	в процентах к предыдущему у году (в сопоставимых ценах)	тыс. рублей	в процентах к предыдущему у году (в сопоставимых ценах)	тыс. рублей	в процентах к предыдущему у году (в сопоставимых ценах)
<b>Все оказанные услуги</b>	<b>3875233,0</b>	<b>107,9</b>	<b>4290002,9</b>	<b>100,5</b>	<b>4608484,9</b>	<b>102,3</b>	<b>4869096,0</b>	<b>100,0</b>
в том числе:								
бытовые услуги	162043,5	90,7	243765,4	112,4	261287,6	99,4	299307,5	107,9
транспортные услуги	293715,3	101,5	320459,8	91,1	307350,3	92,6	311473,2	101,2
услуги связи	1279964,5	109,4	1311559,6	107,3	1352943,5	103,9	1349215,5	99,8
жилищные услуги	171887,0	112,8	175240,7	93,3	205972,2	99,8	254420,1	88,9
коммунальные услуги	1333217,7	112,6	1540342,0	97,1	1773217,3	106,3	1864387,6	98,9
системы образования	264855,7	94,0	330154,9	93,9	341364,1	97,8	386175,1	96,7
услуги учреждений культуры	20207,7	123,0	24861,0	116,9	24256,8	95,1	27023,4	105,0
туристские услуги	71216,9	143,0	74612,0	92,3	72268,0	94,2	72359,6	96,4
услуги гостиниц и аналогичных средств размещения	73885,2	106,8	55811,2	69,7	60295,4	101,3	58058,7	96,3
физической культуры и спорта	7299,5	81,7	8058,4	99,3	8912,4	100,9	8030,2	88,5
медицинские	81082,5	103,6	88044,3	75,2	102307,5	100,0	138698,4	121,6
санаторно-оздоровительные	432,4	112,5	967,8	в 2,2 р.	1115,2	115,2	1100,8	98,7
правового характера	58292,0	99,7	50121,0	86,0	45926,6	91,6	50576,8	110,1
ветеринарные	15475,1	98,0	14343,6	89,5	14562,9	101,5	13467,4	91,5
социальные услуги, предоставляемые гражданам пожилого возраста и инвалидам	3676,6	x	4387,3	x	4336,4	x	5151,5	x
прочие виды платных услуг	37981,4	x	47273,9	x	32368,7	x	29650,2	x

УСЛУГИ

16.2. ОБЪЕМ ПЛАТНЫХ УСЛУГ НА ДУШУ НАСЕЛЕНИЯ ПО ВИДАМ

(рублей)

	2000	2005	2010	2011	2012	2013	2014	2015
<b>Все оказанные услуги</b>	<b>1173,3</b>	<b>3928,0</b>	<b>10753,4</b>	<b>12005,1</b>	<b>13577,5</b>	<b>15154,7</b>	<b>16383,2</b>	<b>17411,5</b>
в том числе:								
бытовые услуги	160,2	582,1	763,3	592,1	567,7	861,1	928,9	1070,3
пассажирского транспорта	153,1	-	-	-	-	-	-	-
транспортные услуги	-	458,6	988,8	976,4	1029,1	1132,0	1092,6	1113,8
услуги связи	162,6	599,0	3705,3	4101,2	4484,6	4633,2	4809,7	4824,7
жилищные услуги	50,6	99,4	474,5	507,5	602,2	619,0	732,2	909,8
коммунальные услуги	319,9	1327,6	3019,5	3866,1	4671,1	5441,3	6303,8	6666,9
системы образования	127,5	328,4	658,7	820,4	928,0	1166,3	1213,6	1380,9
услуги учреждений культуры	5,8	27,6	63,2	55,0	70,8	87,8	86,2	96,6
туристские услуги	5,7	11,3	168,5	163,4	249,5	263,6	256,9	258,8
услуги гостиниц и аналогичных средств размещения	5,5	89,4	211,0	236,0	258,9	197,2	214,4	207,6
физической культуры и спорта	-	16,5	32,4	24,1	25,6	28,5	31,7	28,7
медицинские	33,3	125,4	256,2	267,9	284,1	311,0	363,7	496,0
санаторно-оздоровительные	3,8	9,8	-	1,3	1,5	3,4	4,0	3,9
правового характера	47,4	49,7	122,1	155,7	204,2	177,1	163,3	180,9
ветеринарные	6,6	18,8	74,4	53,3	54,2	50,7	51,8	48,2
социальные услуги, предоставляемые гражданам пожилого возраста и инвалидам	-	-	-	10,0	12,9	15,5	15,4	18,4
прочие виды платных услуг	91,3	184,4	215,5	174,7	133,1	167,0	115,1	106,0

16.3. ОБЪЕМ БЫТОВЫХ УСЛУГ НАСЕЛЕНИЮ ПО ВИДАМ

	2000		2005		2010		2011	
	тыс. рублей	в процентах к предыдущему у году (в сопоставимых ценах)	тыс. рублей	в процентах к предыдущему у году (в сопоставимых ценах)	тыс. рублей	в процентах к предыдущему у году (в сопоставимых ценах)	тыс. рублей	в процентах к предыдущему у году (в сопоставимых ценах)
<b>Все оказанные бытовые услуги</b>	<b>49325,0</b>	<b>147,4</b>	<b>170766,0</b>	<b>115,2</b>	<b>220818,9</b>	<b>151,8</b>	<b>170418,4</b>	<b>64,4</b>
в том числе :								
ремонт, окраска и пошив обуви	316,1	198,3	804,9	97,8	9048,3	176,5	8118,4	79,9
ремонт и пошив швейных, меховых и кожаных изделий, головных уборов и изделий текстильной галантереи, ремонт и вязание трикотажных изделий	14123,1	172,7	15236,5	95,5	10280,2	112,8	8243,0	67,7
ремонт и техническое обслуживание бытовой радиоэлектронной аппаратуры, бытовых машин и приборов, ремонт и изготовление металлоизделий	2134,4	в 2,0 р.	6497,2	122,6	22101,0	в 2,7 р.	17686,2	80,0
ремонт и техническое обслуживание транспортных средств, машин и оборудования	18056,6	144,5	124576,0	119,2	49949,5	145,9	55398,4	73,4
ремонт и изготовление мебели	-	-	-	-	14280,9	-	884,0	x
химическая чистка и крашение	175,8	161,4	625,4	161,9	918,4	106,4	-	-
услуги прачечных	21,2	95,1	75,7	в 2,5 р.	191,9	110,1	-	-
ремонт и строительство жилья и других построек	68,1	79,4	6459,6	в 5,7 р.	41068,4	в 3,1 р.	18736,1	45,6
услуги фотоателье, фотокинолабораторий	41,2	в 3,4 р.	127,5	104,7	5830,4	в 1,9 р.	4663,3	80,3
услуги бань и душевых	577,9	118,0	495,2	86,2	2482,8	21,8	1450,9	51,5
парикмахерские и косметические услуги	3536,3	в 2,3 р.	8998,8	100,3	34044,8	93,5	30113,3	81,0
услуги предприятий по прокату	46,6	-	-	-	2983,5	x	2280,6	x
транспортно-экспедиторские услуги	5659,7	-	-	-	-	-	-	-
ритуальные услуги	1008,9	104,0	5015,6	119,6	8632,5	68,5	7517,9	70,5
прочие виды бытовых услуг	3559,1	-	1853,6	x	19006,3	x	15326,3	x

## УСЛУГИ

Продолжение табл. 16.3

	2012		2013		2014		2015	
	тыс. рублей	в процентах к предыдущему у году (в сопоставимых ценах)	тыс. рублей	в процентах к предыдущему у году (в сопоставимых ценах)	тыс. рублей	в процентах к предыдущему у году (в сопоставимых ценах)	тыс. рублей	в процентах к предыдущему у году (в сопоставимых ценах)
<b>Все оказанные бытовые услуги</b>	<b>162043,5</b>	<b>90,7</b>	<b>243765,4</b>	<b>112,4</b>	<b>261287,6</b>	<b>99,4</b>	299307,5	107,9
в том числе :								
ремонт, окраска и пошив обуви	11420,9	140,0	11839,5	93,5	12431,5	95,3	13808,5	96,1
ремонт и пошив швейных, меховых и кожаных изделий, головных уборов и изделий текстильной галантереи, ремонт и вязание трикотажных изделий	6550,7	68,5	10028,0	91,7	10671,6	98,8	11784,1	100,3
ремонт и техническое обслуживание бытовой радиоэлектронной аппаратуры, бытовых машин и приборов, ремонт и изготовление металлоизделий	17164,7	82,9	21418,1	84,4	22319,4	100,6	22263,3	93,7
ремонт и техническое обслуживание транспортных средств, машин и оборудования	56721,2	102,4	67237,2	88,1	78622,5	104,3	95993,0	114,2
ремонт и изготовление мебели	924,0	x	1299,0	x	1286,0	x	1397,2	x
химическая чистка и крашение	41,0	x	54,6	96,3	-	-	129,4	-
услуги прачечных	16,3	x	-	-	-	-	-	-
ремонт и строительство жилья и других построек	16522,3	84,7	65292,6	в 2,8 р.	64021,5	91,8	75088,8	113,9
услуги фотоателье, фотокинолабораторий	4718,8	95,3	5154,8	89,7	5156,8	96,6	5499,3	101,3
услуги бань и душевых	2905,2	147,5	3364,6	100,5	3405,7	101,2	3585,6	105,3
парикмахерские и косметические услуги	22808,7	71,1	26793,6	95,2	28110,1	99,8	29420,5	95,1
услуги предприятий по прокату	2100,0	x	2250,0	x	2000,0	x	2313,9	x
ритуальные услуги	8602,3	107,6	12990,5	99,5	13816,0	99,7	14242,0	96,8
прочие виды бытовых услуг	11547,4	x	16042,9	x	19446,5	x	23781,9	x

## 16.4. ОБЪЕМ БЫТОВЫХ УСЛУГ НА ДУШУ НАСЕЛЕНИЯ ПО ВИДАМ

(рублей)

	2000	2005	2010	2011	2012	2013	2014	2015
<b>Все оказанные бытовые услуги</b>	<b>160,2</b>	<b>582,1</b>	<b>763,3</b>	<b>592,1</b>	<b>567,7</b>	<b>861,1</b>	<b>928,9</b>	<b>1070,3</b>
в том числе :								
ремонт, окраска и пошив обуви	1,0	2,7	31,2	28,2	40,0	41,8	44,2	49,4
ремонт и пошив швейных, меховых и кожаных изделий, головных уборов и изделий текстильной галантереи, ремонт и вязание трикотажных изделий	45,9	51,9	35,5	28,6	23,0	35,4	37,9	42,1

## УСЛУГИ

Продолжение табл. 16.4

	2000	2005	2010	2011	2012	2013	2014	2015
ремонт и техническое обслуживание бытовой радиоэлектронной аппаратуры, бытовых машин и приборов, ремонт и изготовление металлоизделий	6,9	22,1	76,4	61,5	60,1	75,7	79,3	79,6
ремонт и техническое обслуживание транспортных средств, машин и оборудования	58,6	424,6	172,7	192,5	198,7	237,5	279,5	343,3
ремонт и изготовление мебели	-	-	49,4	3,1	3,2	4,6	4,6	5,0
химическая чистка и крашение	0,6	2,1	3,2	-	0,1	0,2	-	0,5
услуги прачечных	0,1	0,3	0,7	-	0,1	-	-	-
ремонт и строительство жилья и других построек	0,2	22,0	142,0	65,1	57,9	230,6	227,6	268,5
услуги фотоателье, фотокинолабораторий	0,1	0,4	20,2	16,2	16,5	18,2	18,3	19,7
услуги бань и душевых	1,9	1,7	8,6	5,0	10,2	11,9	12,1	12,8
парикмахерские и косметические услуги	11,5	30,7	117,7	104,6	79,9	94,6	99,9	105,2
услуги предприятий по прокату	0,2	-	10,3	7,9	7,4	8,0	7,1	8,3
транспортно-экспедиторские услуги	18,4	-	-	-	-	-	-	-
ритуальные услуги	3,3	17,1	29,8	26,1	30,1	45,9	49,1	50,9
прочие виды бытовых услуг	11,6	6,3	65,7	53,3	40,5	56,7	69,1	85,0

### МЕТОДОЛОГИЧЕСКИЕ ПОЯСНЕНИЯ

**Объем платных услуг населению** представляет собой денежный эквивалент объема услуг, оказанных резидентами российской экономики (юридическими лицами, гражданами, занимающимися предпринимательской деятельностью без образования юридического лица, зарегистрированными на территории Российской Федерации) гражданам Российской Федерации, а также гражданам других государств (нерезидентам), потребляющим те или иные услуги на территории Российской Федерации. Этот показатель формируется на основании данных форм федерального статистического наблюдения и оценки скрытой и неформальной деятельности на рынке услуг по утвержденной методике.

**Индекс физического объема платных услуг населению** – относительный показатель, характеризующий изменение объема платных услуг населению в текущем периоде по сравнению с базисным. Этот индекс показывает, на сколько увеличился объем платных услуг населению в результате изменения только его физического объема при исключении влияния динамики цен.

Платные услуги населению включают в себя: бытовые, транспортные, услуги связи, жилищные, коммунальные, услуги гостиниц и аналогичных средств размещения, услуги системы образования, культуры, туристские, услуги физической культуры и спорта, медицинские, санаторно-оздоровительные, ветеринарные, услуги правового характера и др. В табл. 16.1, 16.2, 16.3, 16.4 данные о платных услугах населению в распределении по видам приведены в соответствии с Общероссийским классификатором услуг населению с учетом внесенных в него в установленном порядке изменений.

Расчет показателей на душу населения производится по данным о среднегодовом наличном населении за соответствующий год.

HAYKA

17

## НАУКА

### Наука

17.1. Численность персонала, занятого исследованиями и разработками	217	17.3. Численность исследователей по областям науки	217
17.2. Число организаций, выполнявших исследования и разработки	217	<b>Методологические пояснения</b>	217



НАУКА

**17.1 ЧИСЛЕННОСТЬ ПЕРСОНАЛА, ЗАНЯТОГО ИССЛЕДОВАНИЯМИ И РАЗРАБОТКАМИ**

(человек)

	2000	2005	2010	2011	2012	2013	2014	2015
Всего	205	221	198	190	181	183	213	175
в том числе:								
специалисты, выполнявшие научные исследования и разработки	126	144	131	135	122	131	147	142
вспомогательный персонал	25	43	33	23	32	30	26	17
прочие	54	34	34	32	27	22	40	16

**17.2. ЧИСЛО ОРГАНИЗАЦИЙ, ВЫПОЛНЯВШИХ ИССЛЕДОВАНИЯ И РАЗРАБОТКИ**

	2000	2005	2010	2011	2012	2013	2014	2015
Научные организации - всего	9	8	7	7	6	6	6	6
в том числе:								
научно-исследовательские организации	7	7	6	6	5	5	5	5
конструкторские бюро	-	-	-	-	-	-	-	-
проектные и проектно-изыскательские организации	1	-	-	-	-	-	-	-
высшие учебные заведения	1	1	1	1	1	1	1	1

**17.3. ЧИСЛЕННОСТЬ ИССЛЕДОВАТЕЛЕЙ ПО ОБЛАСТЯМ НАУКИ**

(человек)

	2000	2005	2010	2011	2012	2013	2014	2015
<b>Исследователи</b>								
Всего	126	144	131	135	122	131	147	142
в том числе по областям науки								
естественные	4	11	8	12	12	11	17	12
технические	1	-	-	-	1	1	-	-
медицинские	-	-	-	-	-	-	-	-
сельскохозяйственные	68	54	54	55	46	49	49	49
общественные	3	15	12	12	11	16	28	30
гуманитарные	50	64	57	56	52	54	53	51
<b>Доктора наук</b>								
Всего	8	11	10	13	13	16	15	17
в том числе по областям науки								
естественные	-	-	-	-	-	-	-	-
технические	-	-	-	-	-	-	-	-
медицинские	-	-	-	-	-	-	-	-
сельскохозяйственные	5	5	4	4	4	5	5	6
общественные	-	-	-	-	-	1	1	2
гуманитарные	3	6	6	9	9	10	9	9
<b>Кандидаты наук</b>								
Всего	52	66	62	58	58	62	62	62
в том числе по областям науки								
естественные	4	4	3	5	4	5	6	7
технические	1	-	-	-	-	-	-	-
медицинские	-	-	-	-	-	-	-	-
сельскохозяйственные	18	16	19	20	20	22	21	20
общественные	-	6	4	4	5	6	12	13
гуманитарные	29	40	36	29	29	29	23	22

**МЕТОДОЛОГИЧЕСКИЕ ПОЯСНЕНИЯ**

Статистические данные охватывают предприятия и организации, выполняющие научные исследования и разработки, независимо от их принадлежности к тому или иному виду деятельности.

**Научные организации и предприятия, выполняющие научные исследования и разработки**, включают научно-исследовательские организации, высшие учебные заведения, также другие организации, имеющие в своем составе подразделения, выполнявшие в отчетном году исследования и разработки.

**Персонал, занятый исследованиями и разработками** – совокупность лиц, чья творческая деятельность, осуществляемая на систематической основе, направлена на увеличение суммы научных знаний и поиск новых областей применения этих знаний, а также занятых оказанием прямых услуг, связанных с выполнением исследований и разработок. В статистике персонал, занятый исследованиями и разработками, учитывается как списочный состав работников организаций (соответствующих подразделений высших учебных заведений и других предприятий), выполняющих исследования и разработки, по состоянию на конец года.

**Исследователи** – работники, профессионально занимающиеся исследованиями и разработками и непосредственно осуществляющие создание новых знаний, продуктов, методов и систем, а также управление указанными видами деятельности. Исследователи обычно имеют высшее образование.

**Вспомогательный персонал** – работники, выполняющие вспомогательные функции, связанные с проведением научных исследований и разработок; работники планово-экономических, финансовых подразделений, патентных служб, подразделений научно-технической информации, научно – технических библиотек; рабочие, осуществляющие монтаж, наладку, обслуживание и ремонт научного оборудования и приборов; рабочие опытных (экспериментальных) производств; лаборанты, не имеющие высшего и среднего специального образования.

**Прочие** - техники, выполняющие технические функции под руководством исследователей, а также работники по хозяйственному обслуживанию, выполняющие функции общего характера (работники бухгалтерии, кадровой службы, канцелярии, подразделений материально-технического обеспечения).

# ФИНАНСЫ

***Государственные финансы***

***Финансовые результаты, имущество  
и платежеспособность предприятий  
и организаций***

***Состояние взаиморасчетов на предприятиях  
и в организациях по видам экономической  
деятельности***

***Финансы в районах Республики Калмыкия***

## ФИНАНСЫ

### Государственные финансы

<p>18.1. Государственный бюджет Республики Калмыкия 220</p> <p>18.2. Консолидированный бюджет Республики Калмыкия в 2015 г. 220</p> <p>18.3. Удельный вес доходов и расходов консолидированного бюджета Республики Калмыкия по уровням бюджетной системы в 2015 г. 221</p> <p>18.4. Расходы консолидированного бюджета Республики Калмыкия на социально-культурные мероприятия в 2015 г. 221</p> <p>18.5. Исполнение консолидированного бюджета Республики Калмыкия в 2015 г. 221</p> <p>18.6. Доходы и расходы государственного бюджета Республики Калмыкия 222</p> <p>18.7. Поступление и расходование средств пенсионного фонда 222</p> <p>18.8. Поступление и расходование средств фонда социального страхования 223</p> <p>18.9. Поступление и расходование средств фонда обязательного медицинского страхования 223</p> <p>18.10. Кредитные вложения 223</p> <p>18.11. Коммерческие банки 223</p> <p>18.12. Отдельные показатели деятельности страховых организаций 224</p> <p>18.13. Структура страховых взносов и выплат по видам страхования 224</p>		<p>18.20. Отдельные показатели платежеспособности и финансовой устойчивости предприятий и организаций 232</p> <p>18.21. Группировка предприятий и организаций по коэффициенту текущей ликвидности 234</p> <p>18.22. Рентабельность продукции и активов предприятий и организаций 234</p> <p>18.23. Движение средств в иностранной валюте на текущих счетах предприятий и организаций 235</p>
<b>Состояние взаиморасчётов на предприятиях и в организациях по видам экономической деятельности</b>		
<p><b>Финансовые результаты, имущество и платежеспособность предприятий и организаций</b></p> <p>18.14. Сальдированный финансовый результат (прибыль минус убыток) деятельности предприятий и организаций 225</p> <p>18.15. Удельный вес убыточных предприятий и организаций 225</p> <p>18.16. Формирование и использование денежных средств предприятий и организаций 226</p> <p>18.17. Структура оборотных активов предприятий и организаций по видам экономической деятельности в 2005, 2010 гг. 227</p> <p>18.18. Структура оборотных активов предприятий и организаций по видам экономической деятельности в 2011-2015 гг. 228</p> <p>18.19. Структура затрат на производство продукции (работ, услуг) по видам экономической деятельности 230</p>		<p>18.24. Задолженность предприятий и организаций 235</p> <p>18.25. Структура суммарной задолженности по обязательствам предприятий и организаций по видам экономической деятельности 236</p> <p>18.26. Распределение кредиторской и дебиторской задолженностей предприятий и организаций по видам экономической деятельности в 2015 г. 238</p> <p>18.27. Основные показатели, характеризующие финансовую деятельность предприятий и организаций 238</p> <p>18.28. Просроченная кредиторская задолженность предприятий и организаций по видам экономической деятельности 238</p> <p>18.29. Просроченная дебиторская задолженность организаций по видам экономической деятельности 240</p> <p>18.30. Превышение кредиторской задолженности над дебиторской организаций по видам экономической деятельности 240</p> <p>18.31. Задолженность покупателей и поставщикам 243</p>
<b>Финансы в районах Республики Калмыкия</b>		
<p>18.32. Доходы и расходы местных бюджетов в 2015 г. 245</p> <p>18.33. Структура доходов и расходов местных бюджетов в 2015 г. 245</p> <p>18.34. Финансовые результаты деятельности предприятий и организаций в 2015 г. 246</p> <p>18.35. Кредиторская и дебиторская задолженность предприятий и организаций на 1 января 2016 г. 246</p>		<p>247</p>
<b>Методологические пояснения</b>		

## ФИНАНСЫ

Раздел представляет статистику государственных финансов, денежно-кредитной системы, данные о деятельности страховых организаций, платёжно-расчётных отношениях предприятий (организаций). Показатели, характеризующие состояние бюджетной системы Республики Калмыкия, приведены по данным Министерства финансов РК, Управления Министерства Российской Федерации по налогам и сборам по РК; денежно-кредитной системы - по данным Отделения - Национального банка по РК Южного главного управления ЦБ РФ

### ГОСУДАРСТВЕННЫЕ ФИНАНСЫ

#### 18.1. ГОСУДАРСТВЕННЫЙ БЮДЖЕТ РЕСПУБЛИКИ КАЛМЫКИЯ

(в фактически действовавших ценах, тысяч рублей)

	2000	2005	2010	2011	2012	2013	2014	2015
<b>Доходы</b> <sup>1)</sup>	<b>1220292</b>	<b>3790819</b>	<b>9236715</b>	<b>9451721</b>	<b>11960997</b>	<b>10208760</b>	<b>10712370</b>	<b>11257490</b>
в том числе:								
налог на прибыль организаций	62577	410214	352053	476455	524654	592351	625234	470987
налог на добавленную стоимость	261390	-	-	-	-	-	-	-
налог на доходы физических лиц	171617	530368	1279096	1346605	3775418	1756519	1822217	1754858
акцизы	10157	209926	642253	686657	676297	659847	583130	622576
налоги, сборы и регулярные платежи за пользование природными ресурсами	75493	13519	796	983	1058	972	969	939
земельный налог	32874	67157	155538	155758	167734	190790	211896	218457
доходы от имущества, находящегося в государственной и муниципальной собственности	12360	66653	241789	297359	302912	405833	537690	543188
<b>Расходы</b>	<b>4767567</b>	<b>4338919</b>	<b>9382382</b>	<b>9741259</b>	<b>10106321</b>	<b>11773613</b>	<b>11339047</b>	<b>12363622</b>
в том числе:								
национальная экономика	249258	794473	1852798	1833325	1269099	2012307	1583472	2031854
социально-культурные мероприятия	756458	2512369	5360396	6155009	7188190	7748450	7947152	8492173
правоохранительная деятельность	185455	241173	332378	363115	36898	44878	46478	51991
<b>Профицит, дефицит (-)</b>	<b>-26054</b>	<b>-548100</b>	<b>-145667</b>	<b>-289538</b>	<b>1854676</b>	<b>-1564853</b>	<b>-626677</b>	<b>-1106132</b>

#### 18.2. КОНСОЛИДИРОВАННЫЙ БЮДЖЕТ РЕСПУБЛИКИ КАЛМЫКИЯ в 2015 г.

(тысяч рублей)

	Всего	в том числе	
		бюджет субъекта РФ	местный бюджет
<b>Доходы</b> <sup>1)</sup>	<b>11257490</b>	<b>9321400</b>	<b>5138515</b>
из них:			
налог на прибыль организаций	470987	470987	-
налог на доходы физических лиц	1754858	1130115	624743
акцизы	622576	560273	62304
налоги, сборы и регулярные платежи за пользование природными ресурсами	939	939	-
от имущества, находящегося в государственной и муниципальной собственности	543188	33499	510694
безвозмездные перечисления	6112383	6104132	3209670
<b>Расходы</b>	<b>12363622</b>	<b>10288472</b>	<b>5277575</b>
в том числе:			
общегосударственные вопросы	888366	413992	479039
национальная безопасность и правоохранительная деятельность	51991	36390	15672
общеекономические вопросы	140187	140129	58
сельское хозяйство и рыболовство	1411924	1410644	344678
транспорт	51301	50308	2343
жилищно-коммунальное хозяйство	788502	312582	737377
социально-культурные мероприятия	8492173	7350264	3433921

<sup>1)</sup> Без учёта внутренних оборотов

**18.3. УДЕЛЬНЫЙ ВЕС ДОХОДОВ И РАСХОДОВ КОНСОЛИДИРОВАННОГО БЮДЖЕТА РЕСПУБЛИКИ КАЛМЫКИЯ ПО УРОВНЯМ БЮДЖЕТНОЙ СИСТЕМЫ в 2015 г.**

	Тыс.рублей	в % от консолидированного бюджета
<b>Бюджет субъекта РФ</b>		
<b>Доходы</b> <sup>1)</sup>	<b>9321400</b>	<b>82,8</b>
из них:		
налог на прибыль организаций	470987	100,0
налог на доходы физических лиц	1130115	64,4
акцизы	560273	90,0
<b>Расходы</b>	<b>10288472</b>	<b>83,2</b>
из них на:		
общезкономические вопросы	140129	100,0
социально-культурные мероприятия	7350264	59,5
национальная безопасность и правоохранительная деятельность	36390	70,0
<b>Местный бюджет<sup>2)</sup></b>		
<b>Доходы</b>	<b>5138515</b>	<b>45,7</b>
из них:		
налог на прибыль организаций	-	-
налог на доходы физических лиц	624743	35,6
акцизы	62304	10,0
<b>Расходы</b>	<b>5277575</b>	<b>42,7</b>
из них на:		
общезкономические вопросы	58	0,0
социально-культурные мероприятия	3433921	27,8
национальная безопасность и правоохранительная деятельность	15672	30,1

<sup>1)</sup> Без учета внутренних оборотов.

<sup>2)</sup> С учётом внутренних оборотов.

**18.4. РАСХОДЫ КОНСОЛИДИРОВАННОГО БЮДЖЕТА РЕСПУБЛИКИ КАЛМЫКИЯ НА СОЦИАЛЬНО - КУЛЬТУРНЫЕ МЕРОПРИЯТИЯ в 2015 г.**

	Тыс.рублей	в % к итогу
<b>Расходы</b>	<b>8492173</b>	<b>100,0</b>
в том числе на:		
образование	3561718	41,9
культуру, кинематографию	383516	4,5
средства массовой информации	52756	0,6
здравоохранение	2081679	24,5
физическая культура и спорт	334617	3,9
социальную политику	2077887	24,5

**18.5. ИСПОЛНЕНИЕ КОНСОЛИДИРОВАННОГО БЮДЖЕТА РЕСПУБЛИКИ КАЛМЫКИЯ в 2015 г.**  
(тысяч рублей)

	Утвержденный бюджет	Фактическое исполнение	Фактическое исполнение в % к утвержденному бюджету
<b>Доходы</b> <sup>1)</sup>	<b>14545722</b>	<b>11257490</b>	<b>89,7</b>
из них:			
налог на прибыль организаций	856114	470987	55,0
налог на доходы физических лиц	1849172	1754858	94,9
акцизы	628572	622576	99,0
платежи за пользование природными ресурсами от имущества, находящегося в государственной и муниципальной собственности	963	939	97,5
безвозмездные перечисления	639528	543188	84,9
	6249337	6112383	97,8
<b>Расходы</b>	<b>13986439</b>	<b>12363622</b>	<b>88,4</b>
в том числе на:			
общегосударственные вопросы	961399	888366	92,4
национальная безопасность и правоохранительная деятельность	53724	51991	96,8
общезкономические вопросы	150132	140187	93,4
сельское хозяйство и рыболовство	1758017	1411924	80,3
транспорт	51668	51301	99,3
жилищно-коммунальное хозяйство	1008635	788502	78,2
социально-культурные мероприятия	9309420	8492173	91,2
<b>Профицит (+), дефицит (-)</b>	<b>-1335193</b>	<b>-1106132</b>	

<sup>1)</sup> Без учета внутренних оборотов.

ФИНАНСЫ

**18.6. ДОХОДЫ И РАСХОДЫ ГОСУДАРСТВЕННОГО БЮДЖЕТА РЕСПУБЛИКИ КАЛМЫКИЯ**

(в фактически действовавших ценах; млн.руб.)

	2000	2005	2010	2011	2012	2013	2014	2015
<b>Доходы<sup>1)</sup></b>	<b>1220</b>	<b>3791</b>	<b>9237</b>	<b>9452</b>	<b>11961</b>	<b>10209</b>	<b>10712</b>	<b>11258</b>
в процентах от ВРП	19,6	39,1	37,8	32,2	33,3	24,8	23,3	...
из них:								
налог на прибыль	63	410	352	476	525	592	625	471
в процентах от ВРП	1,0	4,2	1,4	1,6	1,5	1,4	1,4	...
налог на доходы физических лиц	172	530	1279	1347	3775	1757	1822	1755
в процентах от ВРП	2,8	5,5	5,2	4,6	10,5	4,3	4,0	...
акцизы	10	210	642	687	676	660	583	623
в процентах от ВРП	0,2	2,2	2,6	2,3	1,9	1,6	1,3	...
<b>Расходы</b>	<b>1246</b>	<b>4339</b>	<b>9382</b>	<b>9741</b>	<b>10106</b>	<b>11774</b>	<b>11339</b>	<b>12363</b>
в процентах от ВРП	20,1	44,8	38,4	33,2	28,2	28,6	24,6	...
из них на:								
национальная экономика	249	794	1853	1833	1269	2012	1583	2032
в процентах от ВРП	4,0	8,2	7,6	6,3	3,5	4,9	3,4	...
социально-культурные мероприятия	756	2512	5360	6155	7188	7748	7947	8494
в процентах от ВРП	12,2	25,9	22,0	21,0	20	18,8	17,3	...
общегосударственные вопросы	-	249	808	758	962	985	949	888
в процентах от ВРП	-	2,6	3,3	2,6	2,7	2,4	2,1	...
национальная безопасность и правоохранительная деятельность	-	241	332	363	37	45	46	52
в процентах от ВРП	-	2,5	1,4	1,2	0,1	0,1	0,1	...
<b>Дефицит</b>	<b>-26</b>	<b>-548</b>	<b>-146</b>	<b>-290</b>	<b>1855</b>	<b>-1565</b>	<b>-627</b>	<b>-1106</b>
в процентах от ВРП	-0,4	-5,7	-0,6	-0,8	5,2	-3,8	-1,4	...

<sup>1)</sup> Без учёта внутренних оборотов

**18.7. ПОСТУПЛЕНИЕ И РАСХОДОВАНИЕ СРЕДСТВ ПЕНСИОННОГО ФОНДА**

(тысяч рублей)

	2000	2005	2010	2011	2012	2013	2014	2015
Остаток средств на начало года	11358	45740	...	...	...	...	...	...
Поступление	598158	2020178	4110834	5075897	5367006	5346659	2547218	2403611
в том числе:								
страховые взносы	416623	528703	1697489	2282821	2224362	2553664	2512109	2373426
из федерального фонда	170657	-	-	-	-	-	-	-
штрафы, пени и прочие санкции	5400	-	652	3304	4015	4121	3161	1096
Безвозмездные поступления - всего								
средства федерального бюджета, передаваемые бюджету Пенсионного фонда РФ	-	823631	2408278	2784943	3130670	2780703	19133	19980
из других внебюджетных фондов	103	-	-	-	-	-	-	-
кредиты и ссуды	11	-	-	-	-	-	-	-
единый налог на вменённый доход	5364	-	-	-	-	-	-	-
прочие доходы	-	667844	4415	4829	7959	8171	12815	9109
Расходование	590537	2058557	6980077	7916413	8899748	10343761	10196400	11523802
в том числе на:								
обязательное пенсионное страхование	540593	1517245	4810108	5348392	6004589	6974994	7129089	8245583
расходы на содержание фонда	33867	95500	176634	204153	207417	210187	213655	225315
средства, переданные в Пенсионный фонд РФ	...	61200	256832	277312	302672	366182	-	-
средства, переданные в Центральный фонд	6598	-	-	-	-	-	-	-
прочие расходы	9479	384612	1736503	2086556	2385070	2792398	2853656	3052904

ФИНАНСЫ

**18.8. ПОСТУПЛЕНИЕ И РАСХОДОВАНИЕ СРЕДСТВ ФОНДА СОЦИАЛЬНОГО СТРАХОВАНИЯ**

(тысяч рублей)

	2000	2005	2010	2011	2012	2013	2014	2015
Остаток средств на начало года	7300	-3064	...	...	...	...	...	...
Поступление	110353	284208	256377	303874	314779	334127	352407	360190
в том числе:								
страховые взносы предприятий	105463	135700	251991	306223	311436	337443	349366	359989
штрафы, пени, прочие санкции	-	-	180	142	189	361	92	83
прочие доходы	4101	1284	4206	-2491	3343	-3316	2949	118
Расходование	109712	281355	766351	781285	820168	827348	658646	693548
в том числе :								
социальное обеспечение населения	96945	154756	440617	722835	763137	765765	595458	627792
санаторно-курортное лечение	-	30914	12156	15001 <sup>1)</sup>	21555	11476	16741	14780
содержание дирекции фонда	-	41693	46762	57310	55844	60384	62524	64820
платежи в Фонд социального страхования РФ	3655	-	-	-	-	-	-	-
прочие расходы	1385	53992	266816	1140	1187	1199	974	955

<sup>1)</sup> С 2011 г. показатель включен в строку социальное обеспечение населения.

**18.9. ПОСТУПЛЕНИЕ И РАСХОДОВАНИЕ СРЕДСТВ ФОНДА ОБЯЗАТЕЛЬНОГО МЕДИЦИНСКОГО СТРАХОВАНИЯ**

(тысяч рублей)

	2000	2005	2010	2011	2012	2013	2014	2015
Остаток средств на начало года	1008	7216	-	-	-	-	-	-
Поступление	80543	366500	766457	1398842	1825309	1883838	2147222	2331754
в том числе:								
страховые взносы предприятий безвозмездные поступления от других бюджетов бюджетной системы РФ	78672	204361	163207	185783	922	946	486	-
штрафы, пени, прочие санкции	-	160804	587787	1202675	1793810	1874697	2144381	2329378
прочие доходы	1081	-	979	1302	1655	652	1812	1907
Расходование	93640	365023	759763	1381772	1837363	1894886	2149850	2331640
в том числе: на								
содержание исполнительного органа Фонда	3699	7524	17998	23893	28386	29875	29584	29525
финансирование территориальной программы ОМС	81668	293871	681995	824756	968102	1860511	2111266	2302116
отдельные мероприятия по здравоохранению	8021	-	-	-	-	-	-	-
лечение за пределами республики	-	-	-	-	-	-	-	-
прочие расходы	252	63628	59770	533123	840875	4500	9000	-

**18.10. КРЕДИТНЫЕ ВЛОЖЕНИЯ**

(на конец года, тысяч рублей)

	2000	2005	2010	2011	2012	2013	2014	2015
<b>Кредитные вложения в экономику - всего</b>	<b>4944146</b>	<b>1900200</b>	<b>4894766</b>	<b>7326313</b>	<b>8581181</b>	<b>9376677</b>	<b>9491479</b>	<b>8587313</b>
в том числе:								
краткосрочные								
всего	890244	576008	1331007	1056812	605226	376944	77804	21938
в процентах к итогу	18,0	30,3	27,2	14,4	7,1	4,0	0,8	0,3
долгосрочные								
всего	4049512	1305573	3448188	5969272	7598992	8654079	8002547	6312653
в процентах к итогу	81,9	68,7	70,4	81,5	88,6	92,3	84,3	73,5
просроченные								
всего	4390	18619	115571	300229	376963	345654	1411128	2252722
в процентах к итогу	0,1	1,0	2,4	4,1	4,4	3,7	14,9	26,2

**18.11. КОММЕРЧЕСКИЕ БАНКИ**

(на конец года)

	2000	2005	2010	2011	2012	2013	2014	2015
<b>Число коммерческих банков на территории РК, единиц</b>	<b>9</b>	<b>4</b>	<b>2</b>	<b>2</b>	<b>2</b>	<b>2</b>	<b>1</b>	<b>1</b>
из них:								
действующих банков	3	2	2	2	2	2	1	1
Число филиалов банков, единиц	8	4	3	3	3	3	3	2
Число представительств	-	1	-	-	-	1	1	1

ФИНАНСЫ

**18.12. ОТДЕЛЬНЫЕ ПОКАЗАТЕЛИ ДЕЯТЕЛЬНОСТИ СТРАХОВЫХ ОРГАНИЗАЦИЙ**  
(все страховые организации)

	2000	2005	2010	2011	2012	2013	2014	2015
Число учтенных страховых организаций, единиц	2	2	1	1	-	-	-	-
Поступление страховых взносов, тыс.руб.	3727	112599	288843	7774	-	-	-	-
Страховые выплаты, тыс.руб.	2737	1383	282136	7600	-	-	-	-
Число заключенных договоров добровольного страхования, единиц	171	4	-	-	-	-	-	-
Страховая сумма по договорам добровольного страхования, тыс.руб.	1073542	-	-	-	-	-	-	-

**18.13. СТРУКТУРА СТРАХОВЫХ ВЗНОСОВ И ВЫПЛАТ ПО ВИДАМ СТРАХОВАНИЯ**  
(в процентах)

	2000	2005	2010	2011	2012	2013	2014	2015
<b>Всего</b>	<b>100,0</b>	<b>100,0</b>	<b>100,0</b>	<b>100,0</b>	-	-	-	-
Добровольное страхование - всего	100,0	1,7	-	-	-	-	-	-
в том числе:								
личное страхование	-	-	-	-	-	-	-	-
из него страхование жизни	-	-	-	-	-	-	-	-
от несчастных случаев и болезней	-	-	-	-	-	-	-	-
медицинское	-	-	-	-	-	-	-	-
имущественное страхование	100,0	1,7	-	-	-	-	-	-
из него страхование:								
имущества граждан	-	-	-	-	-	-	-	-
в том числе:								
транспорта	-	-	-	-	-	-	-	-
имущества субъектов хозяйствования	100,0	1,7	-	-	-	-	-	-
в том числе:								
транспорта	-	-	-	-	-	-	-	-
страхование ответственности	-	-	-	-	-	-	-	-
из него:								
ответственности заемщиков за непогашение кредитов	-	-	-	-	-	-	-	-
Обязательное страхование - всего	-	98,3	100,0	100,0	-	-	-	-
в том числе медицинское	-	98,3	100,0	100,0	-	-	-	-
<b>Всего</b>	<b>100,0</b>	<b>100,0</b>	<b>100,0</b>	<b>100,0</b>	-	-	-	-
Добровольное страхование - всего	100,0	0,1	-	-	-	-	-	-
в том числе:								
личное страхование	-	-	-	-	-	-	-	-
из него страхование жизни	-	-	-	-	-	-	-	-
от несчастных случаев и болезней	-	-	-	-	-	-	-	-
медицинское	-	-	-	-	-	-	-	-
имущественное страхование	100,0	0,1	-	-	-	-	-	-
из него страхование:								
имущества граждан	-	-	-	-	-	-	-	-
в том числе								
транспорта	-	-	-	-	-	-	-	-
имущества субъектов хозяйствования	100,0	0,1	-	-	-	-	-	-
в том числе								
транспорта	-	-	-	-	-	-	-	-
страхование ответственности	-	-	-	-	-	-	-	-
из него:								
ответственности заемщиков за непогашение кредитов	-	-	-	-	-	-	-	-
Обязательное страхование - всего	-	99,9	100,0	100,0	-	-	-	-
в том числе медицинское	-	99,9	100,0	100,0	-	-	-	-



ФИНАНСЫ

**ФИНАНСОВЫЕ РЕЗУЛЬТАТЫ, ИМУЩЕСТВО И ПЛАТЕЖЕСПОСОБНОСТЬ  
ПРЕДПРИЯТИЙ И ОРГАНИЗАЦИЙ**

**18.14. САЛЬДИРОВАННЫЙ ФИНАНСОВЫЙ РЕЗУЛЬТАТ (ПРИБЫЛЬ МИНУС УБЫТОК) ДЕЯТЕЛЬНОСТИ  
ПРЕДПРИЯТИЙ И ОРГАНИЗАЦИЙ <sup>1)</sup>**

(в фактически действовавших ценах; тыс. руб.)

	2005	2010	2011	2012	2013	2014	2015
<b>Сальдированный финансовый результат (прибыль минус убыток) - всего</b>	<b>-422823</b>	<b>-278053</b>	<b>-73816</b>	<b>-552333</b>	<b>-197132</b>	<b>-543288</b>	<b>167180</b>
в том числе по видам экономической деятельности:							
Сельское хозяйство, охота и лесное хозяйство	137851	227914	335934	181384	134234	52472	237397
Рыболовство, рыбоводство	431	-2032	-	-	-	-	-
Добыча полезных ископаемых	-167034	-47930	-50991	-279084	-157131	-30866	-36712
Обрабатывающие производства	-91564	4297	4264	-3019	17999	5574	2598
Производство и распределение электроэнергии, газа и воды	-142754	-271235	-303779	-399655	-151110	-427750	-641736
Строительство	-30782	-129286	-44399	-9043	-4099	-17752	-67358
Оптовая и розничная торговля	3203	14742	23931	28984	39538	31820	6979
Гостиницы и рестораны	-3662	177	-12860	-20451	-3727	-8562	-24680
Транспорт и связь	-81879	-4897	-1822	-71824	-10730	-20889	740108
Финансовая деятельность	-	29	-9321	8937	-3424	-702	-2260
Операции с недвижимым имуществом	-45121	-71399	-14200	10282	-66956	-133089	-50329
Образование	62	802	229	1156	377	-44	630
Здравоохранение и предоставление социальных услуг	-	-	-	-	-	-628	-367
Предоставление прочих коммунальных, социальных и персональных услуг	-1574	765	-802	-	7897	7128	2910

<sup>1)</sup> Без субъектов малого предпринимательства по данным бухгалтерской отчётности.

**18.15. УДЕЛЬНЫЙ ВЕС УБЫТОЧНЫХ ПРЕДПРИЯТИЙ И ОРГАНИЗАЦИЙ <sup>1)</sup>**

(в процентах от общего числа предприятий)

	2005	2010	2011	2012	2013	2014	2015
<b>Всего</b>	<b>50,0</b>	<b>33,3</b>	<b>25,7</b>	<b>33,0</b>	<b>39,0</b>	<b>43,8</b>	<b>51,4</b>
в том числе по видам экономической деятельности:							
Сельское хозяйство, охота и лесное хозяйство	33,8	12,9	9,3	20,7	27,4	30,4	31,4
Рыболовство, рыбоводство	0,0	100,0	-	-	-	-	-
Добыча полезных ископаемых	75,0	66,7	33,3	100,0	100,0	100,0	100,0
Обрабатывающие производства	65,7	20,0	33,3	33,3	25,0	57,1	50,0
Производство и распределение электроэнергии, газа и воды	67,9	100,0	87,5	88,9	71,4	71,4	75,0
Строительство	47,1	55,6	42,9	60,0	42,9	57,1	100,0
Оптовая и розничная торговля	59,5	28,6	23,1	25,0	30,8	22,2	-
Гостиницы и рестораны	50,0	-	50,0	66,7	66,7	66,7	66,7
Транспорт и связь	75,0	62,5	33,3	28,6	53,8	43,8	64,3
Финансовая деятельность	-	-	100,0	50,0	14,3	33,3	40,0
Операции с недвижимым имуществом	70,0	52,9	22,2	20,0	50,0	61,1	58,3
Образование	20,0	-	-	-	33,3	20,0	33,3
Здравоохранение и предоставление социальных услуг	-	-	-	-	-	50,0	100,0
Предоставление прочих коммунальных, социальных и персональных услуг	21,4	42,9	60,0	-	35,7	36,4	42,9

<sup>1)</sup> Без субъектов малого предпринимательства по данным бухгалтерской отчётности.

**18.16. ФОРМИРОВАНИЕ И ИСПОЛЬЗОВАНИЕ ДЕНЕЖНЫХ СРЕДСТВ ПРЕДПРИЯТИЙ И ОРГАНИЗАЦИЙ <sup>1)</sup>**

	2014		2015	
	млн.руб	в процентах к итогу	млн.руб	в процентах к итогу
<b>Денежные потоки от текущих операций</b>				
Поступления - всего	9631	100,0	8517	100,0
в том числе:				
от продажи продукции, товаров, работ и услуг	8703	90,4	7483	87,9
арендных платежей, лицензионных платежей, роялти, комиссионных и иных аналогичных платежей	10	0,1	37	0,4
от перепродажи финансовых вложений	-	-	-	-
прочие поступления	918	9,5	-	-
Платежи - всего	9162	100,0	997	11,7
в том числе:				
поставщикам (подрядчикам) за сырье, материалы, работы, услуги	6184	67,5	8757	100,0
в связи с оплатой труда работников	1495	16,3	5373	61,4
проценты по долговым обязательствам	50	0,5	1514	17,3
налога на прибыль организаций	32	0,3	87	1,0
прочие платежи	1400	15,2	17	20,2
сальдо денежных потоков от текущих операций	469	-	-240	-
<b>Денежные потоки от инвестиционных операций</b>				
Поступления - всего	288	100,0	744	100,0
в том числе:				
от продажи внеоборотных активов (кроме финансовых вложений)	15	5,2	10	1,3
от продажи акций других организаций (долей участия)	18	6,3	-	-
от возврата предоставленных займов, от продажи долговых ценных бумаг (прав требования денежных средств к другим лицам)	208	72,2	683	91,8
дивидендов, процентов по долговым финансовым вложениям и аналогичных поступлений от долевого участия в других организациях	1	0,3	12	1,6
прочие поступления	46	16,0	39	5,2
Платежи - всего	2913	100,0	7848	100,0
в том числе:				
реконструкцией и подготовкой к использованию внеоборотных активов	1894	65,0	5434	69,2
в связи с приобретением акций других организаций (долей участия)	-	-	-	-
в связи с приобретением долговых ценных бумаг (прав требования денежных средств к другим лицам), предоставление займов другим лицам	1001	34,4	995	12,7
процентов по долговым обязательствам, включаемым в стоимость инвестиционного актива	0,0	0,0	1396	17,8
прочие платежи	18	0,6	25	0,3
сальдо денежных потоков от инвестиционных операций	-2625	-	-7104	-
<b>Денежные потоки от финансовых операций</b>				
Поступления - всего	2819	100,0	9025	100,0
в том числе:				
получение кредитов и займов	2793	99,1	9023	100,0
денежных вкладов собственников (участников)	0,0	0,0	-	-
от выпуска акций, увеличение долей участия	3	0,1	0,0	0,0
от выпуска облигаций, векселей и других долговых ценных бумаг и др.	-	-	-	-
прочие поступления	23	0,8	2	0,0
Платежи - всего	673	100,0	1702	100,0
в том числе:				
собственникам (участникам) в связи с выкупом у них акций (долей участия) организации или их выходом из состава участников	-	-	-	-
на уплату дивидендов и иных платежей по распределению прибыли в пользу собственников (участников)	3	0,1	3	0,2
в связи с погашением (выкупом) векселей и других долговых ценных бумаг, возврат кредитов и займов	620	92,1	1661	97,6
прочие платежи	50	7,4	38	2,2
сальдо денежных потоков от финансовых операций	2146	-	7323	-
Поступило денежных средств - всего	12738	-	18286	-
Платежи - всего	12748	-	18307	-

<sup>1)</sup> Без субъектов малого предпринимательства по данным бухгалтерской отчетности.

ФИНАНСЫ

**18.17. СТРУКТУРА ОБОРОТНЫХ АКТИВОВ ПРЕДПРИЯТИЙ И ОРГАНИЗАЦИЙ  
ПО ВИДАМ ЭКОНОМИЧЕСКОЙ ДЕЯТЕЛЬНОСТИ в 2005, 2010 гг.**  
(в процентах)

	Оборотные средства - всего	в том числе:							
		запасы и затраты	из них:			денежные средства, расчеты и прочие активы	из них:		
			незавершенное производство	расходы будущих периодов	готовая продукция		расчеты с дебиторами и авансы	краткосрочные финансовые вложения	денежные средства
<b>2005</b>									
<b>Всего</b>	<b>100,0</b>	<b>37,2</b>	<b>11,9</b>	<b>2,1</b>	<b>6,8</b>	<b>62,8</b>	<b>48,3</b>	<b>1,5</b>	<b>3,5</b>
Сельское хозяйство, охота и лесное хозяйство	100,0	75,8	45,5	0,0	5,3	24,2	18,5	1,2	1,5
Рыболовство, рыбоводство	100,0	62,1	39,7	0,2	1,1	37,9	36,0	-	0,3
Добыча полезных ископаемых	100,0	27,0	-	9,7	8,5	73,0	57,0	2,8	3,2
Обрабатывающие производства	100,0	43,2	0,4	0,3	6,5	56,8	44,3	0,1	1,1
Производство и распределение электроэнергии, газа и воды	100,0	5,1	0,1	0,3	0,1	94,9	76,5	0,1	0,8
Строительство	100,0	34,2	0,0	0,2	1,3	65,8	50,6	1,6	7,9
Оптовая и розничная торговля	100,0	47,8	2,4	0,1	31,1	52,2	40,0	4,0	2,6
Гостиницы и рестораны	100,0	20,4	-	2,2	9,3	79,6	73,1	-	4,8
Транспорт и связь	100,0	33,9	0,4	1,1	1,6	66,1	28,0	0,2	26,7
Финансовая деятельность	-	-	-	-	-	-	-	-	-
Операции с недвижимым имуществом	100,0	14,0	1,7	1,6	3,8	86,0	72,6	6,0	2,3
Образование	100,0	23,4	-	0,5	-	76,6	33,8	-	40,0
Предоставление прочих коммунальных, социальных и персональных услуг	100,0	24,5	-	0,2	0,4	75,5	68,8	-	4,9
<b>2010</b>									
<b>Всего</b>	<b>100,0</b>	<b>45,7</b>	<b>19,6</b>	<b>3,1</b>	<b>6,9</b>	<b>54,3</b>	<b>41,3</b>	<b>6,4</b>	<b>3,7</b>
Сельское хозяйство, охота и лесное хозяйство	100,0	79,4	49,9	0,4	4,5	20,6	13,5	1,5	4,3
Рыболовство, рыбоводство	100,0	-	-	-	-	100,0	100,0	-	-
Добыча полезных ископаемых	100,0	50,0	3,6	1,8	8,5	50,0	30,3	4,8	6,8
Обрабатывающие производства	100,0	58,3	7,0	2,6	31,1	41,7	17,7	3,8	2,7
Производство и распределение электроэнергии, газа и воды	100,0	13,1	0,2	8,9	0,2	86,9	78,8	6,1	0,7
Строительство	100,0	30,4	24,5	1,4	0,1	69,6	58,0	2,8	7,4
Оптовая и розничная торговля	100,0	50,0	0,2	4,5	33,5	50,0	40,8	3,9	1,7
Гостиницы и рестораны	100,0	29,3	-	-	28,2	70,7	35,4	-	35,3
Транспорт и связь	100,0	18,2	-	0,7	-	81,8	74,0	0,5	5,5
Финансовая деятельность	100,0	-	-	-	-	100,0	91,2	-	8,8
Операции с недвижимым имуществом	100,0	0,9	0,2	0,2	0,0	99,1	40,3	51,8	2,5
Образование	100,0	25,8	-	4,2	-	74,2	66,3	-	7,9
Предоставление прочих коммунальных, социальных и персональных услуг	100,0	4,5	-	0,0	1,7	95,5	86,9	-	7,3

**18.18. СТРУКТУРА ОБОРОТНЫХ АКТИВОВ ПРЕДПРИЯТИЙ И ОРГАНИЗАЦИЙ  
ПО ВИДАМ ЭКОНОМИЧЕСКОЙ ДЕЯТЕЛЬНОСТИ в 2011-2015 гг.**  
(в процентах)

	Оборотные средства - всего	в том числе:					
		запасы	налог на добавленную стоимость по приобретенным	дебиторская задолженность	краткосрочные финансовые вложения	денежные средства и денежные эквиваленты	прочие оборотные активы
<b>2011</b>							
<b>Всего</b>	<b>100,0</b>	<b>36,8</b>	<b>0,4</b>	<b>45,6</b>	<b>7,7</b>	<b>3,0</b>	<b>6,5</b>
Сельское хозяйство, охота и лесное хозяйство	100,0	74,3	0,2	11,1	0,5	4,6	9,3
Рыболовство, рыбоводство	100,0	-	-	-	-	-	-
Добыча полезных ископаемых	100,0	58,2	0,2	32,7	1,2	2,1	5,6
Обрабатывающие производства	100,0	43,9	0,0	49,1	2,2	3,5	1,3
Производство и распределение электроэнергии, газа и воды	100,0	2,5	0,4	65,8	19,4	1,0	10,9
Строительство	100,0	4,2	0,0	91,5	0,8	3,1	0,4
Оптовая и розничная торговля	100,0	36,4	0,1	47,7	7,1	4,5	4,2
Гостиницы и рестораны	100,0	51,1	0,1	42,2	-	6,5	0,1
Транспорт и связь	100,0	18,1	0,8	75,0	0,5	4,0	1,6
Финансовая деятельность	100,0	-	-	57,7	41,9	0,2	0,2
Операции с недвижимым имуществом	100,0	1,4	5,0	35,1	57,9	0,5	0,1
Образование	100,0	21,2	-	54,2	-	24,6	-
Предоставление прочих коммунальных, социальных и персональных услуг	100,0	31,8	-	17,4	-	50,8	-
<b>2012</b>							
<b>Всего</b>	<b>100,0</b>	<b>36,5</b>	<b>0,3</b>	<b>44,9</b>	<b>9,0</b>	<b>2,9</b>	<b>6,4</b>
Сельское хозяйство, охота и лесное хозяйство	100,0	72,5	0,3	14,9	1,0	2,3	9,0
Рыболовство, рыбоводство	100,0	-	-	-	-	-	-
Добыча полезных ископаемых	100,0	9,3	0,3	77,0	3,7	9,2	0,5
Обрабатывающие производства	100,0	72,8	0,0	24,0	3,2	0,0	0,0
Производство и распределение электроэнергии, газа и воды	100,0	3,2	0,5	69,8	15,1	0,9	10,5
Строительство	100,0	25,7	0,0	66,8	1,5	3,2	2,8
Оптовая и розничная торговля	100,0	48,0	0,0	43,5	2,5	3,1	2,9
Гостиницы и рестораны	100,0	100,0	-	0,0	-	0,0	-
Транспорт и связь	100,0	20,4	0,4	73,1	0,5	2,5	3,1
Финансовая деятельность	100,0	-	-	59,3	39,5	0,4	0,8
Операции с недвижимым имуществом	100,0	12,5	0,2	41,0	44,5	1,8	0,0
Образование	100,0	0,0	-	33,3	-	33,3	-
Предоставление прочих коммунальных, социальных и персональных услуг	100,0	0,0	-	-	-	-	-
<b>2013</b>							
<b>Всего</b>	<b>100,0</b>	<b>36,6</b>	<b>0,4</b>	<b>46,2</b>	<b>11,3</b>	<b>3,6</b>	<b>1,9</b>
Сельское хозяйство, охота и лесное хозяйство	100,0	73,5	0,4	18,9	0,9	1,8	4,5
Рыболовство, рыбоводство	100,0	-	-	-	-	-	-
Добыча полезных ископаемых	100,0	43,7	-	38,3	13,9	4,1	-
Обрабатывающие производства	100,0	67,0	0,2	26,3	1,5	4,8	0,2
Производство и распределение электроэнергии, газа и воды	100,0	3,1	0,9	77,5	13,0	5,0	0,5
Строительство	100,0	35,5	-	58,6	2,3	3,4	0,2
Оптовая и розничная торговля	100,0	30,8	0,0	55,8	11,4	1,8	0,2
Гостиницы и рестораны	100,0	60,8	-	30,6	-	8,3	0,3
Транспорт и связь	100,0	39,3	1,0	29,4	2,8	24,1	3,4

ФИНАНСЫ

Продолжение табл. 18.18

	Оборотные средства - всего	в том числе:					
		запасы	налог на добавленную стоимость по приобретенным	дебиторская задолженность	краткосрочные финансовые вложения	денежные средства и денежные эквиваленты	прочие оборотные активы
Финансовая деятельность	100,0	0,8	-	24,8	73,8	0,6	-
Операции с недвижимым имуществом	100,0	1,6	0,3	43,1	50,0	4,8	0,2
Образование	100,0	11,1	-	63,4	-	25,4	0,1
Предоставление прочих коммунальных, социальных и персональных услуг	100,0	11,9	-	73,5	0,7	10,5	3,4
<b>2014</b>							
<b>Всего</b>	<b>100,0</b>	<b>28,3</b>	<b>0,5</b>	<b>46,7</b>	<b>12,0</b>	<b>2,9</b>	<b>9,6</b>
Сельское хозяйство, охота и лесное хозяйство	100,0	72,8	0,2	17,1	0,3	3,1	6,5
Рыболовство, рыбоводство	-	-	-	-	-	-	-
Добыча полезных ископаемых	100,0	42,2	-	32,5	18,3	-	7,0
Обрабатывающие производства	100,0	55,6	0,1	26,0	1,4	16,7	0,2
Производство и распределение электроэнергии, газа и воды	100,0	2,6	1,2	77,7	16,9	1,4	0,2
Строительство	100,0	25,9	0,0	68,5	0,3	5,2	0,1
Оптовая и розничная торговля	100,0	32,4	0,1	49,7	5,5	2,0	10,3
Гостиницы и рестораны	100,0	52,3	-	45,5	-	1,9	0,3
Транспорт и связь	100,0	20,9	0,2	70,4	0,9	6,9	0,7
Финансовая деятельность	100,0	0,6	-	20,9	77,0	1,5	-
Операции с недвижимым имуществом	100,0	15,3	0,0	25,2	21,2	2,3	36,0
Образование	100,0	10,4	-	74,7	-	14,4	0,5
Здравоохранение и предоставление социальных услуг	100,0	79,0	-	6,5	-	14,5	-
Предоставление прочих коммунальных, социальных и персональных услуг	100,0	11,8	-	83,4	-	4,8	-
<b>2015</b>							
<b>Всего</b>	<b>100,0</b>	<b>36,4</b>	<b>0,6</b>	<b>46,6</b>	<b>7,2</b>	<b>1,9</b>	<b>7,3</b>
Сельское хозяйство, охота и лесное хозяйство	100,0	68,0	0,2	19,3	0,2	5,5	6,8
Рыболовство, рыбоводство	-	-	-	-	-	-	-
Добыча полезных ископаемых	100,0	54,5	0,5	33,9	10,7	0,4	0,0
Обрабатывающие производства	100,0	53,3	-	40,9	1,0	4,8	-
Производство и распределение электроэнергии, газа и воды	100,0	5,9	1,6	86,5	4,5	1,4	0,1
Строительство	100,0	13,0	0,1	82,6	2,0	2,2	0,1
Оптовая и розничная торговля	100,0	65,2	-	29,6	3,9	0,8	0,5
Гостиницы и рестораны	100,0	40,0	-	57,2	-	2,5	0,3
Транспорт и связь	100,0	27,0	0,8	59,9	11,1	0,8	0,4
Финансовая деятельность	100,0	0,2	-	7,5	20,5	0,3	71,5
Операции с недвижимым имуществом	100,0	13,6	0,0	62,2	11,1	12,7	0,4
Образование	100,0	15,4	-	75,0	-	9,0	0,6
Здравоохранение и предоставление социальных услуг	100,0	48,1	-	36,2	-	15,7	-
Предоставление прочих коммунальных, социальных и персональных услуг	100,0	7,9	-	85,7	-	6,4	-

**18.19. СТРУКТУРА ЗАТРАТ НА ПРОИЗВОДСТВО ПРОДУКЦИИ (работ, услуг)  
ПО ВИДАМ ЭКОНОМИЧЕСКОЙ ДЕЯТЕЛЬНОСТИ**  
(в процентах)

	Все затраты	в том числе				
		материальные затраты	затраты на оплату труда	страховые взносы в Пенсионный фонд, ФСС, ФФОМС, ТФОМС <sup>1)</sup>	амортизация основных средств	прочие затраты
<b>Всего</b>						
2005	100,0	52,4	20,8	4,2	7,5	15,2
2010	100,0	47,0	23,0	4,2	4,6	21,3
2011	100,0	51,4	22,4	6,2	5,0	14,9
2012	100,0	55,2	21,4	5,5	4,7	13,1
2013	100,0	56,4	20,1	5,7	4,5	13,3
2014	100,0	57,6	19,3	5,3	4,3	13,4
2015	100,0	50,8	21,9	6,1	7,5	13,7
<b>Сельское хозяйство, охота и лесное хозяйство</b>						
2005	100,0	53,3	23,8	3,0	4,8	15,2
2010	100,0	46,1	30,1	3,6	5,1	15,1
2011	100,0	45,5	28,4	5,9	6,1	14,1
2012	100,0	47,9	26,4	5,5	6,0	14,1
2013	100,0	47,2	25,8	7,1	7,1	12,8
2014	100,0	46,6	28,7	8,2	6,6	10,0
2015	100,0	44,9	30,4	8,8	5,6	10,3
<b>Рыболовство, рыбоводство</b>						
2005	100,0	58,5	26,6	2,9	1,7	10,3
2010	-	-	-	-	-	-
2011	-	-	-	-	-	-
2012	-	-	-	-	-	-
2013	-	-	-	-	-	-
2014	-	-	-	-	-	-
2015	-	-	-	-	-	-
<b>Добыча полезных ископаемых</b>						
2005	100,0	27,0	17,1	4,1	6,9	45,0
2010	100,0	23,6	21,0	3,7	5,2	46,6
2011	100,0	22,2	23,2	6,7	4,5	43,4
2012	100,0	27,7	22,7	6,7	11,7	31,2
2013	100,0	17,7	10,1	2,8	1,8	67,6
2014	100,0	9,8	40,9	10,9	1,9	36,5
2015	100,0	36,5	11,5	3,5	6,3	42,2
<b>Обрабатывающие производства</b>						
2005	100,0	49,9	24,7	5,2	9,8	10,4
2010	100,0	43,7	32,7	7,1	4,3	12,2
2011	100,0	46,1	30,8	9,3	2,9	10,9
2012	100,0	39,1	37,4	11,0	3,2	9,3
2013	100,0	51,9	31,0	8,8	2,7	5,6
2014	100,0	28,4	47,8	13,4	3,5	6,9
2015	100,0	21,9	48,8	14,7	9,2	5,3
<b>Производство и распределение электроэнергии, газа и воды</b>						
2005	100,0	63,4	16,4	4,0	8,4	7,9
2010	100,0	62,0	13,9	3,2	2,9	18,0
2011	100,0	69,3	14,7	4,7	4,0	7,3
2012	100,0	68,3	14,8	4,3	3,7	8,9
2013	100,0	69,1	15,5	4,4	4,0	7,0
2014	100,0	71,7	14,4	4,0	3,0	6,9
2015	100,0	68,8	16,1	4,6	3,2	7,3
<b>Строительство</b>						
2005	100,0	65,9	16,9	4,2	4,1	9,0
2010	100,0	64,4	22,6	5,4	1,8	5,8
2011	100,0	67,7	13,4	4,2	3,3	11,4
2012	100,0	56,4	16,5	4,5	3,1	19,5
2013	100,0	66,4	16,3	4,6	3,7	9,0
2014	100,0	67,8	15,7	4,1	3,7	8,8
2015	100,0	55,9	23,5	7,1	3,1	10,4

ФИНАНСЫ

Продолжение табл. 18.19

	Все затраты	в том числе				
		материальные затраты	затраты на оплату труда	страховые взносы в Пенсионный фонд, ФСС, ФФОМС, ТФОМС <sup>1)</sup>	амортизация основных средств	прочие затраты
Оптовая и розничная торговля; ремонт автотранспортных средств, мотоциклов, бытовых изделий и предметов личного пользования						
2005	100,0	31,1	28,6	5,2	9,5	25,6
2010	100,0	20,9	38,0	6,6	9,9	24,6
2011	100,0	34,9	36,4	12,1	4,9	11,7
2012	100,0	35,3	39,8	11,8	3,4	9,8
2013	100,0	64,9	17,7	5,0	3,9	8,5
2014	100,0	37,2	40,3	11,7	4,6	6,2
2015	100,0	23,8	50,5	15,1	4,9	5,7
Гостиницы и рестораны						
2005	100,0	46,3	24,5	4,5	8,7	16,0
2010	100,0	47,7	24,1	4,6	0,9	22,6
2011	100,0	30,8	26,0	6,7	25,2	11,3
2012	100,0	36,7	26,2	6,8	18,0	12,3
2013	100,0	43,0	24,9	7,6	10,9	13,6
2014	100,0	39,3	18,8	5,7	32,3	3,8
2015	100,0	54,1	25,7	8,4	8,7	3,0
Транспорт и связь						
2005	100,0	60,7	20,1	4,4	9,7	5,2
2010	100,0	55,6	26,5	6,1	4,5	7,2
2011	100,0	46,8	31,4	10,6	5,3	5,9
2012	100,0	43,4	31,8	9,4	4,0	11,3
2013	100,0	56,8	25,2	7,7	3,1	7,3
2014	100,0	53,7	24,0	7,2	4,6	10,5
2015	100,0	36,2	23,9	6,9	22,9	10,1
Операции с недвижимым имуществом аренда и предоставление услуг						
2005	100,0	22,8	44,4	10,1	13,3	9,3
2010	100,0	21,2	31,5	7,1	11,5	28,6
2011	100,0	42,8	29,9	9,7	7,0	10,6
2012	100,0	58,4	13,5	3,9	4,3	19,9
2013	100,0	34,7	35,7	12,0	7,1	10,4
2014	100,0	47,2	12,1	2,5	3,8	34,4
2015	100,0	19,1	57,6	10,1	3,2	10,0
Образование						
2005	100,0	18,4	57,5	14,9	4,8	4,4
2010	100,0	29,5	33,3	6,7	7,9	22,6
2011	100,0	24,8	35,0	11,7	8,0	20,5
2012	100,0	30,7	36,7	9,5	4,8	18,3
2013	100,0	29,0	40,2	9,4	6,2	15,2
2014	100,0	16,3	42,7	12,2	6,2	22,6
2015	100,0	11,4	43,0	11,4	6,3	28,0
Предоставление прочих коммунальных, социальных и персональных услуг						
2005	100,0	27,6	46,5	11,5	5,7	8,6
2010	100,0	38,0	39,6	7,4	6,3	8,6
2011	100,0	35,8	38,8	12,1	4,1	9,2
2012	100,0	37,7	40,1	8,7	0,9	12,6
2013	100,0	39,5	35,8	7,9	1,5	15,3
2014	100,0	35,6	39,5	8,6	4,3	12,2
2015	100,0	22,4	54,0	13,2	2,1	8,3

<sup>1)</sup> До 2009 г. - единый социальный налог.

**18.20. ОТДЕЛЬНЫЕ ПОКАЗАТЕЛИ ПЛАТЕЖЕСПОСОБНОСТИ И ФИНАНСОВОЙ УСТОЙЧИВОСТИ  
ПРЕДПРИЯТИЙ И ОРГАНИЗАЦИЙ**

(в процентах)

	Коэффициент текущей ликвидности	Коэффициент обеспеченности собственными средствами	Коэффициент автономии
<b>2005</b>			
<b>Всего</b>	<b>84,2</b>	<b>-20,5</b>	<b>47,3</b>
в том числе по видам экономической деятельности			
Сельское хозяйство, охота и лесное хозяйство	179,4	25,1	66,3
Рыболовство, рыбоводство	164,2	27,4	48,4
Добыча полезных ископаемых	76,8	-53,6	17,6
Обрабатывающие производства	75,1	-17,9	34,8
Производство и распределение электроэнергии, газа и воды	50,5	-54,3	29,6
Строительство	109,1	6,3	66,6
Оптовая и розничная торговля	106,9	-0,6	39,4
Гостиницы и рестораны	87,2	-639,3	-6,3
Транспорт и связь	91,7	0,8	68,3
Операции с недвижимым имуществом	73,1	-25,8	78,0
Образование	76,3	-26,5	44,4
Предоставление прочих коммунальных, социальных и персональных услуг	109,3	8,4	77,3
<b>2010</b>			
<b>Всего</b>	<b>106,0</b>	<b>-14,5</b>	<b>45,0</b>
в том числе по видам экономической деятельности			
Сельское хозяйство, охота и лесное хозяйство	181,7	21,0	62,5
Рыболовство, рыбоводство	0,3	-2990,0	73,5
Добыча полезных ископаемых	61,1	-175,7	-10,3
Обрабатывающие производства	155,2	35,4	70,8
Производство и распределение электроэнергии, газа и воды	81,6	-22,3	25,8
Строительство	109,2	7,6	50,5
Оптовая и розничная торговля	114,5	10,6	20,3
Гостиницы и рестораны	572,2	73,2	73,9
Транспорт и связь	24,8	-34,3	30,6
Финансовая деятельность	1047,5	90,5	96,1
Операции с недвижимым имуществом	278,1	67,8	93,1
Образование	235,4	64,4	75,9
Предоставление прочих коммунальных, социальных и персональных услуг	162,2	-233,6	0,0
<b>2011</b>			
<b>Всего</b>	<b>104,8</b>	<b>-7,4</b>	<b>37,5</b>
в том числе по видам экономической деятельности			
Сельское хозяйство, охота и лесное хозяйство	213,2	33,4	65,8
Рыболовство, рыбоводство	-	-	-
Добыча полезных ископаемых	59,8	-106,3	-13,1
Обрабатывающие производства	99,3	-0,8	32,0
Производство и распределение электроэнергии, газа и воды	73,4	-35,8	16,9
Строительство	109,2	7,7	26,6
Оптовая и розничная торговля	123,2	14,3	22,4
Гостиницы и рестораны	26,1	-372,0	96,4
Транспорт и связь	73,0	-36,2	26,4
Финансовая деятельность	228,3	56,2	56,3
Операции с недвижимым имуществом	525,1	81,9	91,8
Образование	278,0	64,0	69,8
Предоставление прочих коммунальных, социальных и персональных услуг	112,1	10,8	94,1
<b>2012</b>			
<b>Всего</b>	<b>89,2</b>	<b>-36,9</b>	<b>26,0</b>
в том числе по видам экономической деятельности			
Сельское хозяйство, охота и лесное хозяйство	187,6	25,2	62,8
Рыболовство, рыбоводство	-	-	-
Добыча полезных ископаемых	72,9	-160,4	-31,4
Обрабатывающие производства	96,5	-6,4	23,1
Производство и распределение электроэнергии, газа и воды	50,9	-98,8	-13,3
Строительство	88,8	-16,1	35,4
Оптовая и розничная торговля	109,6	3,4	16,9



ФИНАНСЫ

Продолжение табл. 18.20

	Коэффициент текущей ликвидности	Коэффициент обеспеченности собственными средствами	Коэффициент автономии
Гостиницы и рестораны	7,8	-1241,4	60,6
Транспорт и связь	57,5	-74,0	7,7
Финансовая деятельность	294,9	66,1	66,2
Операции с недвижимым имуществом	122,2	18,1	53,5
Образование	185,9	46,2	48,5
Предоставление прочих коммунальных, социальных и персональных услуг	604,5	83,5	98,7
<b>2013</b>			
<b>Всего</b>	<b>76,1</b>	<b>-50,3</b>	<b>26,5</b>
в том числе по видам экономической деятельности			
Сельское хозяйство, охота и лесное хозяйство	195,3	30,6	65,9
Рыболовство, рыбоводство	-	-	-
Добыча полезных ископаемых	5,3	-1791,6	-72,6
Обрабатывающие производства	115,9	0,0	36,3
Производство и распределение электроэнергии, газа и воды	55,6	-90,5	-12,1
Строительство	89,2	-14,1	36,4
Оптовая и розничная торговля	129,9	-10,1	8,8
Гостиницы и рестораны	17,2	-510,9	72,6
Транспорт и связь	38,8	-224,9	-16,7
Финансовая деятельность	135,7	16,0	24,7
Операции с недвижимым имуществом	28,9	-269,4	29,5
Образование	111,1	10,0	70,4
Предоставление прочих коммунальных, социальных и персональных услуг	173,7	32,8	61,6
<b>2014</b>			
<b>Всего</b>	<b>62,3</b>	<b>-257,7</b>	<b>11,2</b>
в том числе по видам экономической деятельности			
Сельское хозяйство, охота и лесное хозяйство	189,0	32,4	70,4
Рыболовство, рыбоводство	-	-	-
Добыча полезных ископаемых	3,9	-2446,0	-83,5
Обрабатывающие производства	96,8	-6,3	31,3
Производство и распределение электроэнергии, газа и воды	55,0	-95,9	-16,7
Строительство	85,4	-17,8	24,2
Оптовая и розничная торговля	118,7	-10,9	15,0
Гостиницы и рестораны	22,1	-376,4	70,0
Транспорт и связь	27,0	-2713,1	2,2
Финансовая деятельность	123,8	16,0	22,3
Операции с недвижимым имуществом	51,9	-123,4	15,6
Образование	134,8	17,9	48,8
Здравоохранение и предоставление социальных услуг	9111,1	98,9	99,9
Предоставление прочих коммунальных, социальных и персональных услуг	108,1	-8,3	61,9
<b>2015</b>			
<b>Всего</b>	<b>57,9</b>	<b>-362,8</b>	<b>0,6</b>
в том числе по видам экономической деятельности			
Сельское хозяйство, охота и лесное хозяйство	249,5	50,6	76,7
Рыболовство, рыбоводство	-	-	-
Добыча полезных ископаемых	53,6	-120,8	-13,8
Обрабатывающие производства	267,5	54,9	86,0
Производство и распределение электроэнергии, газа и воды	41,6	-161,6	-31,4
Строительство	31,9	-216,9	-11,7
Оптовая и розничная торговля	170,7	29,4	40,5
Гостиницы и рестораны	42,2	-153,7	68,0
Транспорт и связь	38,6	-1585,8	-5
Финансовая деятельность	191,9	3,5	3,8
Операции с недвижимым имуществом	11,1	-858,0	-6,9
Образование	104,4	4,2	73,1
Здравоохранение и предоставление социальных услуг	8853,3	98,9	99,8
Предоставление прочих коммунальных, социальных и персональных услуг	93,1	-7,4	45,8

**18.21. ГРУППИРОВКА ПРЕДПРИЯТИЙ И ОРГАНИЗАЦИЙ  
ПО КОЭФФИЦИЕНТУ ТЕКУЩЕЙ ЛИКВИДНОСТИ**

	2000	2005	2010	2011	2012	2013	2014	2015
<b>Всего</b>								
Число предприятий по видам экономической деятельности								
Коэффициент текущей ликвидности, %								
0-100	283	166	53	34	38	76	81	59
101-200	84	70	35	34	29	42	38	18
свыше 200	57	96	50	45	42	54	43	32
Кредиторская задолженность млн. руб.								
Коэффициент текущей ликвидности, %								
0-100	2295	3441	2840	3063	3654	4831	6665	10355
101-200	526	448	487	1383	596	698	718	782
свыше 200	145	284	263	298	446	253	706	683
Дебиторская задолженность млн. руб.								
Коэффициент текущей ликвидности, %								
0-100	1505	1736	1322	1441	1400	1804	2486	2898
101-200	701	310	348	1238	389	349	429	460
свыше 200	88	322	389	410	827	565	233	275
<b>в процентах от величины общего показателя</b>								
Число предприятий по видам экономической деятельности								
Коэффициент текущей ликвидности, %								
0-100	66,7	50,0	38,4	30,1	34,9	44,2	50,0	54,1
101-200	19,8	21,1	25,4	30,1	26,6	24,4	23,5	16,5
свыше 200	13,4	28,9	36,2	39,8	38,5	31,4	26,5	29,4
Кредиторская задолженность млн. руб.								
Коэффициент текущей ликвидности, %								
0-100	77,4	82,5	79,1	64,5	77,8	83,5	82,4	87,6
101-200	17,7	10,7	13,6	29,2	12,7	12,1	8,9	6,6
свыше 200	4,9	6,8	7,3	6,3	9,5	4,4	8,7	5,8
Дебиторская задолженность млн. руб.								
Коэффициент текущей ликвидности, %								
0-100	65,6	73,3	64,2	46,6	53,5	66,4	79,0	79,8
101-200	30,6	13,1	16,9	40,1	14,9	12,8	13,6	12,7
свыше 200	3,8	13,6	18,9	13,3	31,6	20,8	7,4	7,5

**18.22. РЕНТАБЕЛЬНОСТЬ ПРОДУКЦИИ И АКТИВОВ ПРЕДПРИЯТИЙ И ОРГАНИЗАЦИЙ**

(в процентах)

	2005	2010	2011	2012	2013	2014	2015
<b>Всего по видам экономической деятельности</b>							
рентабельность продукции	-3,8	-3,3	-0,6	-1,3	-0,7	-2,5	-4,0
рентабельность активов	-3,8	-2,7	-0,6	-5,1	-1,6	-2,2	0,5
Сельское хозяйство, охота и лесное хозяйство							
рентабельность продукции	16,7	11,0	15,9	12,3	5,7	-0,6	17,5
рентабельность активов	5,0	6,4	8,3	4,1	3,1	1,4	9,3
Рыболовство, рыбоводство							
рентабельность продукции	9,8	-	-	-	-	-	-
рентабельность активов	7,2	-12,8	-	-	-	-	-
Добыча полезных ископаемых							
рентабельность продукции	-3,5	-1,0	2,7	0,7	-26,3	-63,1	3,1
рентабельность активов	-9,6	-3,1	-2,8	19,2	-39,6	-8,1	-1,8
Обрабатывающие производства							
рентабельность продукции	-26,4	3,8	5,5	-7,2	6,1	5,6	2,0
рентабельность активов	-13,4	2,0	3,5	-2,4	9,4	2,7	1,2
Производство и распределение электроэнергии, газа и воды							
рентабельность продукции	-8,4	-9,7	-10,4	-10,2	-5,5	-5,8	-7,9
рентабельность активов	-5,3	-14,4	-13,1	-15,9	-5,2	-13,9	-19,4
Строительство							
рентабельность продукции	-8,4	29,4	-0,1	-3,1	3,3	-1,4	-17,2
рентабельность активов	-9,3	-16,2	-3,1	-2,6	-1,0	-3,2	-17,2

ФИНАНСЫ

Продолжение табл. 18.22

	2005	2010	2011	2012	2013	2014	2015
Оптовая и розничная торговля; ремонт автотранспортных средств, мотоциклов, бытовых изделий и предметов личного пользования							
рентабельность продукции	0,9	1,1	0,9	1,9	2,3	3,5	0,9
рентабельность активов	0,4	2,4	3,5	6,2	3,3	4,3	0,5
Гостиницы и рестораны							
рентабельность продукции	-10,6	2,1	-30,6	-22,4	-13,2	-13,8	-13,8
рентабельность активов	-8,4	16,1	-3,7	-22,2	-3,1	-7,7	-31,8
Транспорт и связь							
рентабельность продукции	-10,2	-4,2	-9,3	-3,9	-1,9	-3,3	-18,4
рентабельность активов	-8,8	-1,8	-0,7	-17,4	-3,1	-0,1	3,1
Финансовая деятельность							
рентабельность продукции	-	-50,6	-54,6	-41,2	-17,2	-16,4	-18,0
рентабельность активов	-	0,1	-30,7	36,7	-2,1	-0,3	-0,3
Операции с недвижимым имуществом аренда и предоставление услуг							
рентабельность продукции	-31,3	-18,7	-7,2	0,5	-10,7	-0,8	0,8
рентабельность активов	-4,0	-5,0	-2,4	1,1	-3,5	-3,9	-3,4
Образование							
рентабельность продукции	4,5	9,0	2,5	28,5	10,1	5,8	21,5
рентабельность активов	1,4	25,6	6,9	40,7	3,3	-1,0	7,4
Здравоохранение и предоставление социальных услуг							
рентабельность продукции	-	-	-	-	-	-8,3	-3,9
рентабельность активов	-	-	-	-	-	-7,9	-4,5
Предоставление прочих коммунальных, социальных и персональных услуг							
рентабельность продукции	-3,5	10,6	-12,8	0,6	14,5	12,2	17,1
рентабельность активов	-1,3	1,6	-9,2	-	17,8	15,7	7,0

**18.23. ДВИЖЕНИЕ СРЕДСТВ В ИНОСТРАННОЙ ВАЛЮТЕ НА ТЕКУЩИХ СЧЕТАХ ПРЕДПРИЯТИЙ И ОРГАНИЗАЦИЙ**

(тысяч долларов США)

	2000	2005	2010	2011	2012	2013	2014	2015
Поступило иностранной валюты - всего	12310,0	329,7	...	...	...	...	...	...
в том числе :								
за экспорт продукции	11691,5	329,7	...	...	...	...	...	...
комиссионные вознаграждения	...	...	...	...	...	...	...	...
покупка валюты	98,5	...	...	...	...	...	...	...
прочие поступления	20,0	...	...	...	...	...	...	...
Израсходовано иностранной валюты - всего	12167,6	329,7	...	...	...	...	...	...
в том числе :								
на импорт продукции	147,6	-	...	...	...	...	...	...
на импорт услуг	44,6	-	...	...	...	...	...	...
продажа валюты	7614,0	-	...	...	...	...	...	...
прочие выплаты	1225,7	329,7	...	...	...	...	...	...
Остаток иностранной валюты конец года	830,1	5,2	...	...	...	...	...	...

**СОСТОЯНИЕ ВЗАИМРАСЧЕТОВ НА ПРЕДПРИЯТИЯХ И В ОРГАНИЗАЦИЯХ ПО ВИДАМ ЭКОНОМИЧЕСКОЙ ДЕЯТЕЛЬНОСТИ**

**18.24. ЗАДОЛЖЕННОСТЬ ПРЕДПРИЯТИЙ И ОРГАНИЗАЦИЙ**

(миллионов рублей)

	2000	2005	2010	2011	2012	2013	2014	2015
Суммарная задолженность по обязательствам (кредиторская задолженность, задолженность по кредитам банков и полученным займам)	3192	6072	8373	6738	8145	8048	10953	8951
в том числе просроченная	2420	2560	3327	1187	1698	2180	2011	2276
Из суммарной задолженности:								
Кредиторская задолженность	2715	3984	6263	4336	5587	5932	8043	6283
в том числе просроченная	2244	2321	3109	1089	1670	2071	1914	2219
задолженность по кредитам банков и займам	477	2088	2109	2402	2558	2116	2909	2668
в том числе просроченная	176	239	218	98	28	109	97	57
Дебиторская задолженность	2025	2156	2347	3216	3497	4078	4732	2422
в том числе просроченная	1530	1141	615	674	715	745	1134	259

ФИНАНСЫ

**18.25. СТРУКТУРА СУММАРНОЙ ЗАДОЛЖЕННОСТИ ПО ОБЯЗАТЕЛЬСТВАМ ПРЕДПРИЯТИЙ И ОРГАНИЗАЦИЙ ПО ВИДАМ ЭКОНОМИЧЕСКОЙ ДЕЯТЕЛЬНОСТИ**

(на конец года; в процентах)

	Суммарная задолженность по обязательствам			Просроченная суммарная задолженность по обязательствам		
	всего	в том числе		всего	в том числе	
		кредитор-ская	задолженность по кредитам банков и полученным займам		кредитор-ская	задолженность по кредитам банков и полученным займам
<b>Всего</b>						
2005	100,0	65,6	34,4	100,0	90,7	9,3
2010	100,0	74,8	25,2	100,0	93,4	6,6
2011	100,0	64,3	35,7	100,0	91,8	8,2
2012	100,0	68,6	31,4	100,0	98,4	1,6
2013	100,0	73,7	26,3	100,0	95,0	5,0
2014	100,0	73,4	26,6	100,0	95,2	4,8
2015	100,0	70,2	29,8	100,0	97,5	2,5
<b>Сельское хозяйство, охота и лесное хозяйство</b>						
2005	100,0	66,8	33,2	100,0	84,1	15,9
2010	100,0	41,6	58,4	100,0	96,9	3,1
2011	100,0	42,8	57,2	100,0	87,7	12,3
2012	100,0	47,6	52,4	100,0	83,0	17,0
2013	100,0	47,3	52,7	100,0	50,1	49,9
2014	100,0	60,0	40,0	100,0	60,0	40,0
2015	100,0	69,1	30,9	100,0	75,0	25,0
<b>Рыболовство, рыбоводство</b>						
2005	100,0	39,5	60,5	100,0	63,2	36,8
2010	-	-	-	-	-	-
2011	-	-	-	-	-	-
2012	-	-	-	-	-	-
2013	-	-	-	-	-	-
2014	-	-	-	-	-	-
2015	-	-	-	-	-	-
<b>Добыча полезных ископаемых</b>						
2005	100,0	51,8	48,2	100,0	91,3	8,7
2010	100,0	71,6	28,4	100,0	93,2	6,8
2011	100,0	20,2	79,8	100,0	46,0	54,0
2012	100,0	15,0	85,0	100,0	100,0	-
2013	100,0	98,1	1,9	100,0	100,0	-
2014	100,0	75,2	24,8	100,0	100,0	-
2015	100,0	39,7	60,3	100,0	100,0	-
<b>Обрабатывающие производства</b>						
2005	100,0	36,4	63,6	100,0	38,4	61,6
2010	100,0	51,2	48,8	100,0	100,0	-
2011	100,0	52,2	47,8	100,0	100,0	-
2012	100,0	65,6	34,4	100,0	100,0	-
2013	100,0	72,1	27,9	100,0	40,0	60,0
2014	100,0	81,1	18,9	100,0	100,0	-
2015	100,0	95,1	4,9	100,0	100,0	-
<b>Производство и распределение электроэнергии, газа и воды</b>						
2005	100,0	97,9	2,1	100,0	98,0	2,0
2010	100,0	97,3	2,7	100,0	100,0	-
2011	100,0	99,1	0,9	100,0	100,0	-
2012	100,0	99,5	0,5	100,0	100,0	-
2013	100,0	99,6	0,4	100,0	99,1	0,9
2014	100,0	97,9	2,1	100,0	100,0	-
2015	100,0	97,9	2,1	100,0	100,0	-
<b>Строительство</b>						
2005	100,0	89,5	10,5	100,0	99,6	0,4
2010	100,0	96,7	3,3	100,0	100,0	-
2011	100,0	47,9	52,1	100,0	99,9	0,1
2012	100,0	90,1	9,9	100,0	99,9	0,1
2013	100,0	56,3	43,7	100,0	100,0	-
2014	100,0	79,9	20,1	-	-	-
2015	100,0	91,3	8,7	100,0	94,0	6,0

ФИНАНСЫ

Продолжение табл. 18.25

	Суммарная задолженность по обязательствам			Просроченная суммарная задолженность по обязательствам		
	всего	в том числе		всего	в том числе	
		кредитор-ская	задолженность по кредитам банков и полученным займам		кредитор-ская	задолженность по кредитам банков и полученным займам
Оптовая и розничная торговля, ремонт автотранспортных средств, мотоциклов, бытовых изделий и предметов личного пользования						
2005	100,0	57,3	42,7	100,0	99,6	0,4
2010	100,0	70,8	29,2	100,0	100,0	-
2011	100,0	78,7	21,3	-	-	-
2012	100,0	80,1	19,9	100,0	100,0	-
2013	100,0	39,2	60,8	100,0	100,0	-
2014	100,0	30,7	69,2	100,0	100,0	-
2015	100,0	76,3	23,7	-	-	-
Гостиницы и рестораны						
2005	100,0	25,2	74,8	100,0	-	100,0
2010	100,0	92,4	7,6	-	-	-
2011	100,0	99,6	0,4	100,0	100,0	-
2012	100,0	92,3	7,7	100,0	100,0	-
2013	100,0	100,0	-	100,0	100,0	-
2014	100,0	99,7	0,3	100,0	100,0	-
2015	100,0	99,8	0,2	100,0	100,0	-
Транспорт и связь						
2005	100,0	99,6	0,4	100,0	100,0	-
2010	100,0	99,5	0,5	100,0	100,0	-
2011	100,0	99,6	0,4	100,0	99,3	0,7
2012	100,0	81,7	18,3	100,0	99,5	0,5
2013	100,0	83,0	17,0	100,0	99,7	0,3
2014	100,0	95,0	5,0	100,0	99,8	0,2
2015	100,0	86,6	13,4	100,0	99,8	0,2
Операции с недвижимым имуществом, аренда и предоставление услуг						
2005	100,0	21,6	78,4	100,0	97,4	2,6
2010	100,0	98,1	1,9	100,0	100,0	-
2011	100,0	95,3	4,7	100,0	100,0	-
2012	100,0	97,6	2,4	100,0	100,0	-
2013	100,0	21,3	78,7	100,0	100,0	-
2014	100,0	28,1	71,9	100,0	100,0	-
2015	100,0	27,5	72,5	-	-	-
Образование						
2005	100,0	100,0	-	100,0	100,0	-
2010	100,0	100,0	-	-	-	-
2011	100,0	100,0	-	-	-	-
2012	100,0	100,0	-	-	-	-
2013	100,0	100,0	-	-	-	-
2014	100,0	79,8	20,2	-	-	-
2015	100,0	85,9	14,1	-	-	-
Здравоохранение и предоставление социальных услуг						
2005	100,0	-	-	100,0	-	-
2010	100,0	-	-	100,0	-	-
2011	100,0	-	-	100,0	-	-
2012	100,0	-	-	100,0	-	-
2013	100,0	-	-	100,0	-	-
2014	100,0	100,0	-	-	-	-
2015	100,0	100,0	-	-	-	-
Предоставление прочих коммунальных, социальных и персональных услуг						
2005	100,0	97,8	2,2	100,0	99,9	0,1
2010	100,0	28,3	71,7	100,0	17,2	82,8
2011	100,0	100,0	-	100,0	100,0	-
2012	100,0	96,9	3,1	100,0	100,0	-
2013	100,0	59,6	39,4	100,0	100,0	-
2014	100,0	63,2	36,8	100,0	100,0	-
2015	100,0	82,0	18,0	100,0	100,0	-

ФИНАНСЫ

**18.26. РАСПРЕДЕЛЕНИЕ КРЕДИТОРСКОЙ И ДЕБИТОРСКОЙ ЗАДОЛЖЕННОСТЕЙ  
ПРЕДПРИЯТИЙ И ОРГАНИЗАЦИЙ ПО ВИДАМ ЭКОНОМИЧЕСКОЙ ДЕЯТЕЛЬНОСТИ в 2015 г.**

(на конец года, в процентах)

	Кредиторская задолженность	в том числе просроченная	Дебиторская задолженность	в том числе просроченная
<b>Всего</b>	<b>100,0</b>	<b>100,0</b>	<b>100,0</b>	<b>100,0</b>
Сельское хозяйство, охота и лесное хозяйство	7,8	6,0	11,3	21,6
Рыболовство, рыбоводство	-	-	-	-
Добыча полезных ископаемых	14,8	23,0	18,4	1,1
Обрабатывающие производства	0,4	0,0	0,7	-
Производство и распределение электроэнергии, газа и воды	57,9	51,1	54,4	51,0
Строительство	3,6	8,8	2,9	16,2
Оптовая и розничная торговля	0,6	-	0,4	0,8
Гостиницы и рестораны	0,7	1,5	1,0	0,4
Транспорт и связь	9,0	9,5	7,1	2,3
Операции с недвижимым имуществом	5,0	-	2,8	0,8
Образование	0,0	-	0,0	-
Здравоохранение	0,0	-	0,0	-
Предоставление прочих коммунальных, социальных и персональных услуг	0,2	0,1	1,0	5,8

**18.27. ОСНОВНЫЕ ПОКАЗАТЕЛИ, ХАРАКТЕРИЗУЮЩИЕ ФИНАНСОВУЮ ДЕЯТЕЛЬНОСТЬ  
ПРЕДПРИЯТИЙ И ОРГАНИЗАЦИЙ**

(на конец периода, тыс. руб.)

	2014	2015
Сальдо прибылей и убытков	-543288 <sup>1)</sup>	167180 <sup>1)</sup>
Финансовый результат прибыльных предприятий и организаций	306002 <sup>1)</sup>	1529187 <sup>1)</sup>
Финансовый результат убыточных предприятий и организаций	849290 <sup>1)</sup>	1362007 <sup>1)</sup>
Удельный вес прибыльных предприятий и организаций в общем числе предприятий и организаций, в %	56,2 <sup>1)</sup>	48,6 <sup>1)</sup>
Удельный вес убыточных предприятий и организаций в общем числе предприятий и организаций, в %	43,8 <sup>1)</sup>	51,4 <sup>1)</sup>
Суммарная задолженность по обязательствам	10952613	8950682
в том числе:		
кредиторская	8043131	6282602
Дебиторская	4731662	2422480

<sup>1)</sup> По данным годовой бухгалтерской отчетности без субъектов малого предпринимательства.

**18.28. ПРОСРОЧЕННАЯ КРЕДИТОРСКАЯ ЗАДОЛЖЕННОСТЬ ПРЕДПРИЯТИЙ И  
ОРГАНИЗАЦИЙ ПО ВИДАМ ЭКОНОМИЧЕСКОЙ ДЕЯТЕЛЬНОСТИ**

(миллионов рублей)

	2005	2010	2011	2012	2013	2014	2015
<b>Всего</b>	<b>2321</b>	<b>3109</b>	<b>1089</b>	<b>1670</b>	<b>2071</b>	<b>1914</b>	<b>2219</b>
Сельское хозяйство, охота и лесное хозяйство	325	144	105	135	98	145	133
Рыболовство, рыбоводство	3	-	-	-	-	-	-
Добыча полезных ископаемых	431	2166	70	2	586	582	510
Обрабатывающие производства	39	3	2	0,0	1	5	0,0
Производство и распределение электроэнергии, газа и воды	1222	654	793	1283	1088	840	1134
Строительство	35	15	5	4	5	-	196
Оптовая и розничная торговля	128	0,0	-	22	59	16	33
Гостиницы и рестораны	0,0	-	9	32	26	28	-
Транспорт и связь	55	95	90	99	194	260	211
Операции с недвижимым имуществом	69	23	5	73	13	37	-
Образование	1	-	-	-	-	-	-
Предоставление прочих коммунальных, социальных и персональных услуг	14	9	10	19	2	1	2

ФИНАНСЫ

Продолжение табл. 18.28

	2005	2010	2011	2012	2013	2014	2015
<b>Кредиторская задолженность поставщикам</b>							
<b>Всего</b>	<b>1260</b>	<b>1033</b>	<b>895</b>	<b>1387</b>	<b>1750</b>	<b>1649</b>	<b>1828</b>
Сельское хозяйство, охота и лесное хозяйство	159	83	61	79	45	98	83
Рыболовство, рыбоводство	1	-	-	-	-	-	-
Добыча полезных ископаемых	32	361	69	2	574	582	510
Обрабатывающие производства	17	1	1	0,0	1	3	0
Производство и распределение электроэнергии, газа и воды	872	559	743	1193	1022	820	1031
Строительство	14	8	2	1	1	-	169
Оптовая и розничная торговля	113	0,0	-	22	59	16	-
Гостиницы и рестораны	0,0	-	0,0	1	-	2	3
Транспорт и связь	28	19	16	17	36	90	31
Операции с недвижимым имуществом	23	1	4	72	11	37	-
Образование	0,0	-	-	-	-	-	-
Предоставление прочих коммунальных, социальных и персональных услуг	1	1	0,0	1	1	1	1
<b>Кредиторская задолженность в бюджет</b>							
<b>Всего</b>	<b>521</b>	<b>1837</b>	<b>104</b>	<b>173</b>	<b>150</b>	<b>153</b>	<b>175</b>
Сельское хозяйство, охота и лесное хозяйство	58	26	23	32	24	29	27
Рыболовство, рыбоводство	1	-	-	-	-	-	-
Добыча полезных ископаемых	295	1725	-	-	-	-	-
Обрабатывающие производства	19	1	1	-	-	-	-
Производство и распределение электроэнергии, газа и воды	80	11	14	43	10	10	13
Строительство	14	6	3	1	2	-	16
Оптовая и розничная торговля	10	0,0	-	-	-	-	-
Гостиницы и рестораны	0,0	-	9	31	25	24	25
Транспорт и связь	16	45	45	48	87	90	93
Операции с недвижимым имуществом	19	14	1	1	1	-	-
Образование	0,0	-	-	-	-	-	-
Предоставление прочих коммунальных, социальных и персональных услуг	9	7	7	17	1	-	1
<b>По платежам в государственные внебюджетные фонды</b>							
<b>Всего</b>	<b>158</b>	<b>68</b>	<b>47</b>	<b>68</b>	<b>95</b>	<b>99</b>	<b>124</b>
Сельское хозяйство, охота и лесное хозяйство	55	9	4	9	15	13	15
Рыболовство, рыбоводство	0,0	-	-	-	-	-	-
Добыча полезных ископаемых	3	13	-	-	-	-	-
Обрабатывающие производства	3	1	0,0	-	-	-	-
Производство и распределение электроэнергии, газа и воды	53	8	11	21	6	5	7
Строительство	6	1	1	1	2	-	11
Оптовая и розничная торговля	2	0,0	-	-	-	-	-
Гостиницы и рестораны	0,0	-	0,0	1	1	2	4
Транспорт и связь	10	28	29	35	71	79	87
Операции с недвижимым имуществом	22	8	-	-	1	-	-
Образование	0,0	-	-	-	-	-	-
Предоставление прочих коммунальных, социальных и персональных услуг	4	1	2	1	0	-	-

ФИНАНСЫ

**18.29. ПРОСРОЧЕННАЯ ДЕБИТОРСКАЯ ЗАДОЛЖЕННОСТЬ  
ОРГАНИЗАЦИЙ ПО ВИДАМ ЭКОНОМИЧЕСКОЙ ДЕЯТЕЛЬНОСТИ**  
(миллионов рублей)

	2005	2010	2011	2012	2013	2014	2015
<b>Всего</b>	<b>1141</b>	<b>615</b>	<b>674</b>	<b>715</b>	<b>745</b>	<b>1134</b>	<b>260</b>
Сельское хозяйство, охота и лесное хозяйство	112	44	46	52	67	42	56
Рыболовство, рыбоводство	2	-	-	-	-	-	-
Добыча полезных ископаемых	170	59	90	86	72	56	3
Обрабатывающие производства	5	2	2	1	3	2	-
Производство и распределение электроэнергии, газа и воды	765	485	507	501	498	871	132
Строительство	16	5	4	2	2	-	42
Оптовая и розничная торговля	23	1	1	18	73	22	2
Гостиницы и рестораны	0,0	-	-	0,0	0,0	0,0	1,0
Транспорт и связь	13	2	7	9	11	73	6
Операции с недвижимым имуществом	22	15	16	43	14	59	2
Образование	0,0	-	-	-	-	-	-
Здравоохранение и предоставление социальных услуг	-	-	-	-	-	-	-
Предоставление прочих коммунальных, социальных и персональных услуг	13	2	1	2	3	9	15
<b>Просроченная дебиторская задолженность покупателей</b>							
<b>Всего</b>	<b>955</b>	<b>324</b>	<b>579</b>	<b>638</b>	<b>550</b>	<b>1056</b>	<b>241</b>
Сельское хозяйство, охота и лесное хозяйство	81	34	36	47	41	38	42
Рыболовство, рыбоводство	1	-	-	-	-	-	-
Добыча полезных ископаемых	155	-	21	47	4	5	3
Обрабатывающие производства	4	2	2	1	2	2	-
Производство и распределение электроэнергии, газа и воды	656	264	493	471	401	849	127
Строительство	10	5	4	2	2	-	42
Оптовая и розничная торговля	4	0,0	0,0	18	73	22	2
Гостиницы и рестораны	0,0	-	-	0,0	0,0	0,0	1,0
Транспорт и связь	13	2	7	9	9	72	6
Операции с недвижимым имуществом	20	15	16	43	14	59	2
Образование	0,0	-	-	-	-	-	-
Здравоохранение и предоставление социальных услуг	-	-	-	-	-	0,0	-
Предоставление прочих коммунальных, социальных и персональных услуг	11	2	1	2	3	9	15

**18.30 ПРЕВЫШЕНИЕ КРЕДИТОРСКОЙ ЗАДОЛЖЕННОСТИ  
НАД ДЕБИТОРСКОЙ ОРГАНИЗАЦИЙ ПО ВИДАМ ЭКОНОМИЧЕСКОЙ ДЕЯТЕЛЬНОСТИ**  
(миллионов рублей)

	Кредиторская задолженность	в том числе просроченная	Дебиторская задолженность	в том числе просроченная	Превышение кредиторской задолженности над дебиторской	в том числе в процентах от дебиторской задолженности	Превышение просроченной кредиторской задолженности над просроченной дебиторской	в том числе в процентах от просроченной дебиторской задолженности
<b>2005</b>								
Всего	3984	2321	2156	1141	1828	84,8	1180	103,4
Сельское хозяйство, охота и лесное хозяйство	610	325	233	112	377	161,8	213	190,2
Рыболовство, рыбоводство	3	3	2	2	1	50,0	1	50,0
Добыча полезных ископаемых	648	431	421	170	228	54,2	261	153,5
Обрабатывающие производства	79	39	73	5	5	6,9	34	в 6,8р.
Производство и распределение электроэнергии, газа и воды	1904	1222	989	765	915	92,5	457	59,7
Строительство	81	35	54	16	27	50,0	19	118,8



ФИНАНСЫ

Продолжение табл. 18.30

	Кредиторская задолженность	в том числе просроченная	Дебиторская задолженность	в том числе просроченная	Превышение кредиторской задолженности над дебиторской	в том числе в процентах от дебиторской задолженности	Превышение просроченной кредиторской задолженности над просроченной дебиторской	в том числе в процентах от просроченной дебиторской задолженности
Оптовая и розничная торговля	226	128	149	23	77	51,7	105	в 4,6р.
Гостиницы и рестораны	15	-	18	-	-3	-	-	-
Транспорт и связь	183	55	92	13	91	98,9	42	в 3,2р.
Операции с недвижимым имуществом	213	69	106	22	107	100,9	47	в 2,1р.
Образование	3	1	-	-	3	-	1	-
Предоставление прочих коммунальных, социальных и персональных услуг	19	14	19	13	1	5,3	1	7,7
<b>2010</b>								
Всего	6263	3109	2347	615	3917	166,9	2494	в 4,0 р.
Сельское хозяйство, охота и лесное хозяйство	508	144	228	44	280	122,6	100	в 2,3 р.
Рыболовство, рыбоводство	-	-	-	-	-	-	-	-
Добыча полезных ископаемых	2773	2166	260	59	2513	в 9,7 р.	2107	в 35,0 р.
Обрабатывающие производства	34	3	18	2	16	92,3	0,0	15,4
Производство и распределение электроэнергии, газа и воды	2091	654	1357	485	734	54,1	169	34,9
Строительство	263	15	126	5	138	109,7	10	в 2,3 р.
Оптовая и розничная торговля	364	0,0	228	1,0	136	59,9	0,0	-
Гостиницы и рестораны	1	-	1	-	0,0	27,3	-	-
Транспорт и связь	140	95	37	2	104	в 2,8 р.	93	в 55,8 р.
Операции с недвижимым имуществом	71	23	71	15	1	1,0	8	51,8
Образование	0,0	-	0,0	-	-	в 2,9 р.	-	-
Предоставление прочих коммунальных, социальных и персональных услуг	18	9	23	2	-5	-	7	в 2,8 р.
<b>2011</b>								
Всего	4336	1089	3216	674	1120	34,8	415	61,5
Сельское хозяйство, охота и лесное хозяйство	564	105	239	46	325	135,8	58	125,5
Рыболовство, рыбоводство	-	-	-	-	-	-	-	-
Добыча полезных ископаемых	362	70	390	90	-28	-	-20	-
Обрабатывающие производства	42	2	27	2	15	53,6	0,0	15,6
Производство и распределение электроэнергии, газа и воды	2697	793	2146	507	551	25,7	286	56,4
Строительство	51	5	37	4	14	36,7	2	45,8
Оптовая и розничная торговля	369	-	270	1	99	36,5	-1	-
Гостиницы и рестораны	25	9,0	2	-	23	в 13,5 р.	9	-
Транспорт и связь	160	90	48	7	112	в 2,4 р.	83	в 11,1 р.
Операции с недвижимым имуществом	55	5	48	16	7	14,7	-11	-
Образование	0,0	-	0,0	-	0,0	100,0	-	-
Предоставление прочих коммунальных, социальных и персональных услуг	11	10	9	1	2	19,3	8	5,6

ФИНАНСЫ

Продолжение табл. 18.30

	Кредиторская задолженность	в том числе просроченная	Дебиторская задолженность	в том числе просроченная	Превышение кредиторской задолженности над дебиторской	в том числе в процентах от дебиторской задолженности	Превышение просроченной кредиторской задолженности над просроченной дебиторской	в том числе в процентах от просроченной дебиторской задолженности
<b>2012</b>								
Всего	5587	1670	3497	715	2091	59,8	955	133,7
Сельское хозяйство, охота и лесное хозяйство	664	135	279	52	384	137,5	82	157,5
Рыболовство, рыбоводство	-	-	-	-	-	-	-	-
Добыча полезных ископаемых	276	2	401	86	-125	-	-84	-
Обрабатывающие производства	58	0,0	24	1	34	146,9	-1,0	-
Производство и распределение электроэнергии, газа и воды	3024	1283	1677	501	1348	80,4	782	156,0
Строительство	329	4	313	2	16	5,1	2	119,0
Оптовая и розничная торговля	356	22	281	18	74	26,5	4	19,4
Гостиницы и рестораны	36	32,0	2	0,0	34	в 15,5р.	32	в 329,6 р.
Транспорт и связь	353	99	144	9	210	145,6	90	в 9,8р.
Операции с недвижимым имуществом	460	73	363	43	98	26,9	30	70,8
Образование	0	-	0,0	-	0,0	-	-	-
Предоставление прочих коммунальных, социальных и персональных услуг	30,0	19	13	2	17	134,5	17	10,9
<b>2013</b>								
Всего	5587	1670	3497	715	2091	59,8	955	133,7
Сельское хозяйство, охота и лесное хозяйство	664	135	279	52	384	137,5	82	157,5
Рыболовство, рыбоводство	-	-	-	-	-	-	-	-
Добыча полезных ископаемых	276	2	401	86	-125	-	-84	-
Обрабатывающие производства	58	0,0	24	1	34	146,9	-1,0	-
Производство и распределение электроэнергии, газа и воды	3024	1283	1677	501	1348	80,4	782	156,0
Строительство	329	4	313	2	16	5,1	2	119,0
Оптовая и розничная торговля	356	22	281	18	74	26,5	4	19,4
Гостиницы и рестораны	36	32,0	2	0,0	34	в 15,5 р.	32	в 329,6 р.
Транспорт и связь	353	99	144	9	210	145,6	90	в 9,8 р.
Операции с недвижимым имуществом	460	73	363	43	98	26,9	30	70,8
Образование	0	-	0,0	-	0,0	-	-	-
Предоставление прочих коммунальных, социальных и персональных услуг	30,0	19	13	2	17	134,5	17	10,9
<b>2014</b>								
Всего	8043	1914	4732	1134	3311	70,0	780	68,8
Сельское хозяйство, охота и лесное хозяйство	574	145	254	42	320	126,3	103	в 2,5 р.
Рыболовство, рыбоводство	-	-	-	-	-	-	-	-
Добыча полезных ископаемых	1417	582	318	56	1099	в 3,5 р.	526	в 9,5 р.
Обрабатывающие производства	106	5	34	2	72	в 2,1 р.	3	167,8
Производство и распределение электроэнергии, газа и воды	3552	840	2434	871	1118	45,9	-32	-
Строительство	65	-	75	-	-10	-	-	-
Оптовая и розничная торговля	189	16	268	22	-79	-	-6	-

ФИНАНСЫ

Продолжение табл. 18.30

	Кредиторская задолженность	в том числе просроченная	Дебиторская задолженность	в том числе просроченная	Превышение кредиторской задолженности над дебиторской	в том числе в процентах от дебиторской задолженности	Превышение просроченной кредиторской задолженности над просроченной дебиторской	в том числе в процентах от просроченной дебиторской задолженности
Гостиницы и рестораны	33	28	5	0,0	28	в 6,0 р.	28	в 348,5 р.
Транспорт и связь	1541	260	824	73	717	87,1	187	в 2,6 р.
Операции с недвижимым имуществом	559	37	506	59	54	10,6	-22	-
Образование	2	-	0,0	-	2	в 128,8 р.	-	-
Здравоохранение и предоставление социальных услуг	0,0	-	0,0	-	0,0	3,9	-	-
Предоставление прочих коммунальных, социальных и персональных услуг	5	1	15	9	-10	-	-8	-
<b>2015</b>								
Всего	6283	2219	2422	260	3861	159,3	1959	в 7,6 р.
Сельское хозяйство, охота и лесное хозяйство	493	133	274	56	219	79,6	77	136,6
Рыболовство, рыбоводство	-	-	-	-	-	-	-	-
Добыча полезных ископаемых	927	510	445	3	482	108,3	507	в 168,6 р.
Обрабатывающие производства	28	1	18	-	10	52,2	0,0	-
Производство и распределение электроэнергии, газа и воды	3636	1134	1317	132	2319	176,0	1002	в 7,6 р.
Строительство	225	196	70	42	155	в 2,2 р.	154	в 3,6 р.
Оптовая и розничная торговля	37	-	10	2	27	в 2,6 р.	-2	-
Гостиницы и рестораны	45	33	24	1,0	21	85,1	31	в 28,5 р.
Транспорт и связь	566	211	171	6	395	в 2,3 р.	205	в 37,2 р.
Операции с недвижимым имуществом	318	-	67	2	251	в 3,7 р.	-2	-
Образование	2	-	0,0	-	2	в 12,1 р.	-	-
Здравоохранение и предоставление социальных услуг	0,0	-	0,0	-	0,0	-	-	-
Предоставление прочих коммунальных, социальных и персональных услуг	6	2	23	15	-17	-	-12	-

18.31. ЗАДОЛЖЕННОСТЬ ПОКУПАТЕЛЕЙ И ПОСТАВЩИКАМ

(миллионов рублей)

	2005	2010	2011	2012	2013	2014	2015
<b>Задолженность покупателей - всего</b>							
<b>Всего</b>	<b>1701</b>	<b>1310</b>	<b>1729</b>	<b>2710</b>	<b>2900</b>	<b>2676</b>	<b>1528</b>
Сельское хозяйство, охота и лесное хозяйство	153	160	181	184	248	184	206
Рыболовство, рыбоводство	1	-	-	-	-	-	-
Добыча полезных ископаемых	313	21	76	317	310	25	9
Обрабатывающие производства	43	15	24	17	25	23	11
Производство и распределение электроэнергии, газа и воды	866	750	1111	1287	1621	1813	1033
Строительство	26	95	31	294	79	74	66
Оптовая и розничная торговля	131	199	221	222	446	173	9
Гостиницы и рестораны	14	1	1	1	1	3	13
Транспорт и связь	82	20	36	102	84	211	103
Операции с недвижимым имуществом	57	37	41	276	71	156	55
Образование	0,0	-	0,0	0,0	0,0	0,0	0,0
Здравоохранение и предоставление социальных услуг	-	-	-	-	-	0,0	-
Предоставление прочих коммунальных, социальных и персональных услуг	16	11	7	10	15	14	23

ФИНАНСЫ

Продолжение табл. 18.31

	2005	2010	2011	2012	2013	2014	2015
<b>Задолженность покупателей просроченная</b>							
<b>Всего</b>	<b>955</b>	<b>324</b>	<b>579</b>	<b>638</b>	<b>550</b>	<b>1056</b>	<b>241</b>
Сельское хозяйство, охота и лесное хозяйство	81	34	36	47	41	38	43
Рыболовство, рыбоводство	1	-	-	-	-	-	-
Добыча полезных ископаемых	155	-	21	47	4	5	3
Обрабатывающие производства	4	2	2	1	2	2	-
Производство и распределение электроэнергии, газа и воды	656	264	493	471	401	849	127
Строительство	10	5	4	2	2	-	42
Оптовая и розничная торговля	4	0,0	0,0	18	73	22	2
Гостиницы и рестораны	0,0	-	-	0,0	0,0	0,0	1,0
Транспорт и связь	13	2	7	9	9	72	6
Операции с недвижимым имуществом	20	15	16	43	14	59	2
Образование	0,0	-	-	-	-	-	-
Здравоохранение и предоставление социальных услуг	-	-	-	-	-	-	-
Предоставление прочих коммунальных, социальных и персональных услуг	11	2	1	2	3	9	15
<b>Задолженность поставщикам - всего</b>							
<b>Всего</b>	<b>2055</b>	<b>3270</b>	<b>2859</b>	<b>3862</b>	<b>4527</b>	<b>6334</b>	<b>4713</b>
Сельское хозяйство, охота и лесное хозяйство	278	280	338	368	327	325	215
Рыболовство, рыбоводство	1	-	-	-	-	-	-
Добыча полезных ископаемых	112	869	253	198	943	1230	664
Обрабатывающие производства	37	11	24	41	42	38	0,0
Производство и распределение электроэнергии, газа и воды	1172	1489	1778	2077	2488	2919	3104
Строительство	35	199	19	279	44	37	183
Оптовая и розничная торговля	186	346	353	295	349	160	33
Гостиницы и рестораны	14	1	1	5	1	4	5
Транспорт и связь	107	44	51	150	186	1188	346
Операции с недвижимым имуществом	105	28	41	439	145	429	159
Образование	2	-	-	0,0	1,0	1	0,0
Здравоохранение и предоставление социальных услуг	-	-	-	-	-	0	0,0
Предоставление прочих коммунальных, социальных и персональных услуг	5	4	1	10	3	3	4
<b>Задолженность поставщикам просроченная</b>							
<b>Всего</b>	<b>1260</b>	<b>1033</b>	<b>895</b>	<b>1387</b>	<b>1750</b>	<b>1649</b>	<b>1828</b>
Сельское хозяйство, охота и лесное хозяйство	159	83	61	79	45	98	83
Рыболовство, рыбоводство	1	-	-	-	-	-	-
Добыча полезных ископаемых	32	361	69	2	574	582	510
Обрабатывающие производства	17	1	1	0,1	1	3	-
Производство и распределение электроэнергии, газа и воды	872	559	743	1193	1022	820	1031
Строительство	14	8	2	1	1	-	169
Оптовая и розничная торговля	113	0,0	-	22	59	16	-
Гостиницы и рестораны	0,0	-	0,0	1	-	2	3
Транспорт и связь	28	19	16	17	36	90	31
Операции с недвижимым имуществом	23	1	4	72	11	37	-
Образование	0,0	-	-	-	-	-	-
Здравоохранение и предоставление социальных услуг	-	-	-	-	-	-	-
Предоставление прочих коммунальных, социальных и персональных услуг	1	1	0,0	1	1	1	1

ФИНАНСЫ

ФИНАНСЫ В РАЙОНАХ РЕСПУБЛИКИ КАЛМЫКИЯ

18.32. ДОХОДЫ И РАСХОДЫ МЕСТНЫХ БЮДЖЕТОВ в 2015 г.<sup>1)</sup>

(тыс.руб.)

	Доходы	из них:			Расходы	из них:		
		налоги на имущество	земельный налог	налог на доходы физических лиц		на национальную экономику	на развитие жилищно-коммунального хозяйства	на социальную политику
<b>Республика Калмыкия</b>	5138387	289409	218500	70908	5277480	470826	733247	179124
Городовиковский	299995	28965	26383	2582	300683	43191	25440	7924
Ики-Бурульский	256521	8968	7552	1416	256223	37028	1424	3223
Кетченеровский	333671	5398	3383	2015	334299	150545	5892	2666
Лаганский	366120	11767	7602	4165	373626	14552	56877	8342
Малодербетовский	185474	7575	6440	1135	189488	18293	3957	6725
Октябрьский	168546	3534	2871	663	173870	17629	8468	5408
Приютненский	188419	3107	2367	740	187331	14225	3501	7490
Сарпинский	168833	6083	5140	943	175706	13811	4119	6751
Целинный	362717	11260	7136	4124	369464	29245	35770	18741
Черноземельский	545606	2701	1136	1565	471976	27126	86540	26217
Юстинский	213333	3179	1729	1450	214736	31775	2389	6974
Яшалтинский	263662	15940	14468	1473	268241	29250	4882	12931
Яшкульский	300597	5965	3681	2284	299066	19765	28013	10729
г. Элиста	1484893	174968	128613	46354	1662773	24391	465976	55005

<sup>1)</sup> С учётом внутренних оборотов.

18.33. СТРУКТУРА ДОХОДОВ И РАСХОДОВ МЕСТНЫХ БЮДЖЕТОВ в 2015 г.

	Доходы				Расходы			
	налог на имущество	земельный налог	налог на доходы физических лиц	прочие доходы	на национальную экономику	на развитие жилищно-коммунального хозяйства	на социальную политику	прочие расходы
<b>Республика Калмыкия</b>	<b>5,6</b>	<b>4,3</b>	<b>1,4</b>	<b>88,7</b>	<b>8,9</b>	<b>13,9</b>	<b>3,4</b>	<b>73,8</b>
Городовиковский	9,7	8,8	0,9	80,7	14,4	8,5	2,6	74,5
Ики-Бурульский	3,5	2,9	0,6	93,0	14,5	0,6	1,3	83,7
Кетченеровский	1,6	1,0	0,6	96,8	45,0	1,8	0,8	52,4
Лаганский	3,2	2,1	1,1	93,6	3,9	15,2	2,2	78,6
Малодербетовский	4,1	3,5	0,6	91,8	9,7	2,1	3,5	84,7
Октябрьский	2,1	1,7	0,4	95,8	10,1	4,9	3,1	81,9
Приютненский	1,6	1,3	0,4	96,7	7,6	1,9	4,0	86,5
Сарпинский	3,6	3,0	0,6	92,8	7,9	2,3	3,8	86,0
Целинный	3,1	2,0	1,1	93,8	7,9	9,7	5,1	77,3
Черноземельский	0,5	0,2	0,3	99,0	5,7	18,3	5,6	70,4
Юстинский	1,5	0,8	0,7	97,0	14,8	1,1	3,2	80,8
Яшалтинский	6,0	5,5	0,6	87,9	10,9	1,8	4,8	82,5
Яшкульский	2,0	1,2	0,8	96,0	6,6	9,4	3,6	80,4
г. Элиста	11,8	8,7	3,1	76,4	1,5	28,0	3,3	67,2

ФИНАНСЫ

**18.34. ФИНАНСОВЫЕ РЕЗУЛЬТАТЫ ДЕЯТЕЛЬНОСТИ  
ПРЕДПРИЯТИЙ И ОРГАНИЗАЦИЙ в 2015 г.<sup>1)</sup>**

	Прибыль, (- убыток) тыс. руб.	2015 г в процентах к 2014 г. <sup>2)</sup>	Удельный вес убыточных предприятий, процентов	Сумма убытка, тыс. руб.	Занимаемое место в РК по сумме убытка
<b>Республика Калмыкия</b>	<b>167180</b>	<b>-</b>	<b>51,4</b>	<b>1362007</b>	
Городовиковский	4517	41,5	62,5	18938	5
Ики-Бурульский	-33		100,0	33	14
Кетченеровский	7544	41,2	20,0	3887	7
Лаганский	1159652		75,0	63434	3
Малодербетовский	-7153		100,0	7153	6
Октябрьский	7503		50,0	3794	8
Приютненский	851	20,7	33,3	1473	12
Сарпинский	-20775		83,3	21368	4
Целинный	-1812		33,3	1819	11
Черноземельский	-383214		36,4	456625	2
Юстинский	12270	162,9	33,3	2722	10
Яшалтинский	96391	186,5	33,3	2779	9
Яшкульский	27147	76,8	25,0	1209	13
г. Элиста	-735708	-	61,0	776773	1

<sup>1)</sup> По данным бухгалтерской отчетности организаций без субъектов малого предпринимательства

<sup>2)</sup> Отсутствие показателя в графе означает наличие отрицательного финансового результата в отчетном периоде или в соответствующем периоде прошлого года.

**18.35. КРЕДИТОРСКАЯ И ДЕБИТОРСКАЯ ЗАДОЛЖЕННОСТЬ  
ПРЕДПРИЯТИЙ И ОРГАНИЗАЦИЙ**

(на 1 января 2016 г.; млн. руб.)

	Кредиторская задолженность	из неё просроченная:		Дебиторская задолженность	из неё просроченная:	
		всего	в процентах от общей задол- женности		всего	в процентах от общей задол- женности
<b>Республика Калмыкия</b>	<b>6282602</b>	<b>2219281</b>	<b>35,3</b>	<b>2422480</b>	<b>259544</b>	<b>10,7</b>
Городовиковский	27002	15638	57,9	16763	3845	22,9
Ики-Бурульский						
Кетченеровский	56224	9136	16,2	16566	5568	33,6
Лаганский	857933	706029	82,3	43814	42154	96,2
Малодербетовский	79948	36199	45,3	25405	12566	49,5
Октябрьский	158100	99815	63,1	37189	18979	51,0
Приютненский	11592	2606	22,5	8152	504	6,2
Сарпинский	52716	431	0,8	20357	779	3,8
Целинный	3876	2400	61,9	1	-	-
Черноземельский	317871	95	0,0	516957	3007	0,6
Юстинский	82745	13429	16,2	39543	8412	21,3
Яшалтинский	22559	-	-	48063	10832	22,5
Яшкульский	67403	4035	6,0	29746	9344	31,4
г. Элиста	4544633	1329468	29,3	1619924	143554	8,9

## МЕТОДОЛОГИЧЕСКИЕ ПОЯСНЕНИЯ

**Статистика государственных финансов** ведет учет доходов и расходов сектора государственного управления.

Информационная база статистики государственных финансов сформирована на основе представленных Министерством финансов Республики Калмыкия отчета об исполнении консолидированного бюджета Республики Калмыкия и данных УФНС РФ по Республике Калмыкия.

**Бюджет** - форма образования и расходования фонда денежных средств, предназначенных для финансового обеспечения задач и функций государства и местного самоуправления.

Годовой бюджет составляется на один финансовый год, который соответствует календарному году и длится с 1 января по 31 декабря.

**Бюджет субъекта Российской Федерации** - форма образования и расходования денежных средств, предназначенных для обеспечения задач и функций, отнесенных к предметам ведения субъекта Российской Федерации. Бюджет субъекта Российской Федерации и свод бюджетов муниципальных образований, находящихся на его территории, составляют **консолидированный бюджет субъекта Российской Федерации**.

**Бюджет муниципального образования** (местный бюджет) - форма образования и расходования денежных средств, предназначенных для обеспечения задач и функций, отнесенных к предметам ведения местного самоуправления.

**Доходы бюджета** - денежные средства, поступающие в безвозмездном и безвозвратном порядке в соответствии с бюджетным и налоговым законодательством Российской Федерации, органов государственной власти субъектов Российской Федерации и органов местного самоуправления. В составе доходов бюджетов обособленно учитываются доходы целевых бюджетных фондов.

Доходы бюджетов образуются за счет налоговых и неналоговых видов доходов, а также за счет безвозмездных перечислений.

**К налоговым доходам** относятся предусмотренные налоговым законодательством Российской Федерации федеральные, региональные и местные налоги и сборы, а также пени и штрафы.

**К неналоговым доходам** относятся доходы от использования имущества, находящегося в государственной или муниципальной собственности; от продажи или иного возмездного отчуждения имущества, находящегося в государственной и муниципальной собственности; от платных услуг, оказываемых соответствующими органами государственной власти, органами местного самоуправления, а также бюджетными учреждениями, находящимися в ведении соответственно федеральных органов исполнительной власти, органов исполнительной власти субъектов Российской Федерации, органов местного самоуправления; средства, полученные в результате применения мер гражданско-правовой, административной и уголовной ответственности, в том числе штрафы, конфискации, компенсации, а также средства, полученные в возмещение вреда, причиненного Российской Федерации, субъектам Российской Федерации, муниципальным образованиям и иные суммы принудительного изъятия; доходы в виде финансовой помощи и бюджетных ссуд, полученных от бюджетов других уровней бюджетной системы Российской Федерации и иные неналоговые доходы.

**Налог** - обязательный, индивидуально безвозмездный платеж, взимаемый с организаций и физических лиц в форме отчуждения принадлежащих им на праве собственности, хозяйственного ведения или оперативного управления денежных средств в целях финансового обеспечения деятельности государства и ( или ) муниципальных образований.

**Сбор** – обязательный взнос, взимаемый с организаций и физических лиц, уплата которого является одним из условий совершения в интересах плательщиков сборов государственными органами, органами местного самоуправления, иными уполномоченными органами и должностными лицами юридически значимых действий, включая предоставление определенных прав или выдачу разрешений (лицензий).

**Расходы бюджета** - денежные средства, направляемые на финансовое обеспечение задач и функций государства и местного самоуправления. Все государственные и муниципальные расходы финансируются за счет бюджетных средств, средств государственных внебюджетных фондов, аккумулированных в бюджетной системе Российской Федерации.

Расходы бюджетов в зависимости от их экономического содержания делятся на текущие расходы и капитальные расходы.

**Капитальные расходы бюджетов** - часть расходов бюджетов, обеспечивающая инновационную и инвестиционную деятельность, включающая статьи расходов, предназначенные для инвестиций в действующие или вновь создаваемые юридические лица в соответствии с утвержденной инвестиционной программой, средства, предоставляемые в качестве бюджетных кредитов на инвестиционные цели юридическим лицам, расходы на проведение капитального ( восстановительного) ремонта и иные расходы, связанные с расширенным воспроизводством, расходы, при осуществлении которых создается или увеличивается имущество, находящееся в собственности соответственно Российской Федерации, субъектов Российской Федерации, муниципальных образований, другие расходы бюджета, включенные в капитальные расходы бюджета в соответствии с экономической классификацией расходов бюджетов Российской Федерации.

**Текущие расходы бюджетов** - часть расходов бюджетов, обеспечивающая текущее финансирование органов государственной власти, органов местного самоуправления, бюджетных учреждений, оказание государственной поддержки другим бюджетам и отдельным отраслям экономики в форме дотаций, субсидий и субвен-

ций на текущее финансирование, а также другие расходы бюджетов, не включенные в капитальные расходы в соответствии с бюджетной классификацией Российской Федерации.

**Бюджетный дефицит** - превышение расходов бюджета над доходами.

**Бюджетный профицит** - превышение доходов бюджета над расходами.

**Государственный внебюджетный фонд** - фонд денежных средств, образуемый вне федерального бюджета и бюджетов субъектов Российской Федерации и предназначенный для реализации конституционных прав граждан на пенсионное обеспечение, социальное страхование, социальное обеспечение в случае безработицы, охрану здоровья и медицинскую помощь. Расходы и доходы государственного внебюджетного фонда формируются в порядке, установленном федеральным законом, либо в ином порядке, предусмотренном Бюджетным кодексом Российской Федерации.

**Задолженность по налогам, платежам и сборам** - недоимка и отсроченные (рассроченные) налоги, платежи и сборы, по которым наложен арест на имущество должников.

**Недоимка** - сумма налога или сбора, не уплаченная в установленный законодательством о налогах и сборах срок.

**Статистика денежно - кредитной системы** разрабатывается на основании данных Национального Банка Республики Калмыкия и Калмыцкого отделения Северо-Кавказского банка Сбербанка РФ, а также данных государственных статистических наблюдений.

**Кредитные вложения в экономику** - экономические отношения, в процессе которых банки представляют заемщикам денежные средства с условием их возврата для использования в сфере производства и обращения на формирование и увеличение капитала, как оборотного, так и основного.

Эти отношения предполагают движение стоимости (ссудного капитала) от банка (кредитора) к ссудозаемщику (дебитору) и обратно. Заемщиками выступают предприятия всех форм собственности.

Кредитные вложения делятся на краткосрочные (предоставляемые на срок менее одного года) и долгосрочные (предоставляемые на срок более одного года).

**Страховые взносы** - поступившая от страхователя плата за страхование, которую он обязан внести страховщику (страховой организации) в соответствии с договором страхования или законом.

Страховые взносы по страхованию населения включают поступление страховых взносов по договорам добровольного личного страхования, включая страхование жизни, страхование имущества граждан, вкладов граждан, страхования ответственности за счет средств граждан, всех видов обязательного страхования.

Страховые взносы по страхованию населения по договорам, заключенным за счет средств граждан, включают поступление страховых взносов по договорам добровольного страхования за счет средств граждан; личного, включая страхование жизни, имущественного, страхования ответственности; обязательного страхования: имущества в хозяйствах граждан, пассажиров.

**Страховые выплаты** - денежная сумма, которая выплачена страховщиком страхователю, застрахованному лицу, выгодоприобретателю или иным третьим лицам (страховые выплаты по страхованию населения и страховые выплаты по договорам, заключенным за счет средств граждан, рассчитывается так же, как аналогичные данные по страховым взносам).

**Страховая сумма** - определенная договором страхования или установленная законом денежная сумма, исходя из которой, рассчитываются размеры страхового взноса и страховой выплаты.

**Статистика финансов предприятий (организаций)** содержит показатели, отражающие результаты финансовой деятельности, платежеспособность, имущественное положение и состояние расчетов на предприятиях (в организациях). Сбор данных осуществляется на основе форм государственной статистической и бухгалтерской отчетности.

**Прибыль (убыток)** – конечный финансовый результат, выявленный на основании бухгалтерского учета всех хозяйственных операций предприятий (организаций). Представляет сумму прибыли (убытка) от реализации продукции (работ, услуг), основных средств, иного имущества предприятий (организаций) и доходов от внеэкономических операций, уменьшенных на сумму расходов по этим операциям. Данные по прибыли приводятся по кругу крупных и средних предприятий, в фактически действовавших ценах, структуре и методологии соответствующих лет.

**Рентабельность предприятий (организаций)** характеризует эффективность их деятельности. Рентабельность продукции рассчитывается как соотношение между величиной прибыли от реализации продукции (работ, услуг) и затратами на производство и реализацию продукции (работ, услуг). **Рентабельность активов** – соотношение прибыли и средней стоимости активов предприятий (организаций).

**Денежные поступления** предприятий включает всю сумму денежных средств, поступивших от реализации товаров, продукции, работ и услуг, основных средств и иного имущества, а также полученных безвозмездно, сумму авансов, полученных от покупателей (заказчиков), бюджетные ассигнования, денежные поступления из банка и иных кредитных организаций в кассу организации для хозяйственных нужд.

**Оборотные активы** предприятий – это авансируемая в денежной форме стоимость, принимающая в процессе кругооборота средств форму оборотных фондов и фондов обращения, необходимая для поддержания непрерывности кругооборота и возвращающаяся в исходную форму после его завершения. В оборотные производственные фонды входят как предметы труда (сырье, основные материалы, топливо, вспомогательные материалы, тара, запасные части), так и средства труда (малоценные и быстроизнашивающиеся предметы). Кроме



того, в оборотные фонды включаются незавершенное производство, полуфабрикаты собственного изготовления и расходы будущих периодов. В фонды обращения входят готовая продукция и товары отгруженные, средства в расчетах и денежные средства на счетах.

**Финансовая устойчивость предприятий (организаций)** характеризуется состоянием финансовых ресурсов, обеспечивающих бесперебойный расширенный процесс производства и реализацию продукции на основе реального роста прибыли.

**Формирование и использование денежных средств** включает в себя поступление и направление денежных средств. Поступление денежных средств включает всю сумму денежных средств, поступивших от продажи товаров, продукции, работ, услуг, основных средств и иных активов, а также полученных безвозмездно; сумму авансов, полученных от покупателей (заказчиков); бюджетные ассигнования; кредиты и займы. Направлено денежных средств – сумма денежных средств, направленных на оплату приобретённых товаров, работ, услуг; оплату труда; отчисления на социальные нужды; выдачу авансов; оплату долевого участия в строительстве; приобретение машин, оборудования и транспортных средств; выплаты дивидендов, процентов; на расчёты с бюджетом и прочие выплаты, перечисления.

Основными показателями финансовой устойчивости предприятий (организаций) являются следующие коэффициенты: **коэффициент автономии**, характеризующий долю собственных средств в общей величине источников средств предприятий (организаций), и определяющий степень независимости от кредиторов; **коэффициент обеспеченности собственными оборотными средствами**, который рассчитывается как отношение собственных оборотных средств к фактической стоимости всех оборотных средств, находящихся в наличии у предприятий (организаций).

**Платежеспособность** характеризует возможности предприятий (организаций) своевременно расплачиваться по своим обязательствам.

Одним из показателей платежеспособности предприятий (организаций) является **коэффициент текущей ликвидности**, рассчитываемый как отношение фактической стоимости находящихся в наличии у предприятий (организаций) оборотных средств к наиболее срочным обязательствам предприятий в виде краткосрочных кредитов и займов, кредиторской задолженности.

**Суммарная задолженность по обязательствам** предприятий и организаций включает кредиторскую задолженность, задолженность по кредитам банков и займов.

**Дебиторская задолженность** – задолженность по расчетам с покупателями и заказчиками за товары, работы и услуги; в том числе задолженность, обеспеченная векселями полученными; задолженность по расчетам с дочерними и зависимыми обществами; суммы уплаченных другим организациям авансов по предстоящим расчетам в соответствии с заключёнными договорами; задолженность по расчетам с прочими дебиторами, включающая в себя задолженность финансовых и налоговых органов (в том числе по переплате по налогам, сборам и прочим платежам в бюджет); задолженность работников организаций по предоставленным им ссудам и займам за счет средств этой организации или банковского кредита (ссуды на индивидуальное и кооперативное жилищное строительство, приобретение и благоустройство садовых участков, беспроцентные ссуды молодым семьям на улучшение жилищных условий или обзаведение домашним хозяйством и др.); задолженность подотчетных лиц; поставщиков по недостачам товаров – материальных ценностей, обнаруженным при приемке, задолженность государственных заказчиков по оплате за поставленные товары, работы и услуги для государственных нужд и по федеральным программам, а также штрафы, пени и неустойки, признанные должником или по которым получены решения суда (арбитражного суда) или другого органа, имеющего в соответствии с законодательством Российской Федерации право на принятие решения об их взыскании и отнесенные на финансовые результаты организации, суммы, отнесенные в резерв по сомнительным долгам в течение отчетного периода.

**Кредиторская задолженность** – задолженность по расчетам с поставщиками и подрядчиками за поступившие материальные ценности, выполненные работы и услуги, в том числе задолженность, обеспеченная векселями выданными; задолженность по расчетам с дочерними и зависимыми обществами по всем видам операций; с рабочими и служащими по оплате труда, представляющую собой начисленные, но не выплаченные суммы оплаты труда, задолженность по отчислениям на государственное социальное страхование, пенсионное обеспечение и медицинское страхование работников организации, а также в фонд занятости; задолженность по всем видам платежей в бюджет и внебюджетные фонды; задолженность организации по платежам по обязательному и добровольному страхованию имущества и работников организации и другим видам страхования, в которых организация является страхователем; авансы полученные, включающие сумму полученных авансов от сторонних организаций по предстоящим расчетам по заключённым договорам, а также, штрафы, пени и неустойки, признанные организацией или по которым получены решения суда (арбитражного суда) другого органа, имеющего в соответствии с законодательством Российской Федерации право на принятие решения об их взыскании и отнесенные на финансовые результаты организации, непогашенные суммы заемных средств, подлежащие погашению в соответствии с договорами.

**Просроченная задолженность** – задолженность, не погашенная в сроки, установленные договором.

# ИНВЕСТИЦИИ

***Инвестиции в нефинансовые активы,  
инвестиции в основной капитал***

***Инвестиции в районах Республики Калмыкия***

## ИНВЕСТИЦИИ

<p>19.1. Основные показатели инвестиционной и строительной деятельности 252</p> <p>19.2. Индексы основных показателей инвестиционной и строительной деятельности 252</p> <p style="text-align: center;"><b>Инвестиции в нефинансовые активы, инвестиции в основной капитал</b></p> <p>19.3. Инвестиции в нефинансовые активы 252</p> <p>19.4. Инвестиции в основной капитал по видам экономической деятельности 253</p>		<p>19.5. Финансовые вложения организаций по видам экономической деятельности 254</p> <p style="text-align: center;"><b>Инвестиции в районах Республики Калмыкия</b></p> <p>19.6 Инвестиции в основной капитал 255</p> <p>19.7 Индексы физического объема инвестиций в основной капитал 256</p> <p>19.8 Инвестиции в основной капитал по источникам финансирования 256</p> <p style="text-align: center;"><b>Методологические пояснения</b> 258</p>
---	--	--

## ИНВЕСТИЦИИ

### 19.1. ОСНОВНЫЕ ПОКАЗАТЕЛИ ИНВЕСТИЦИОННОЙ И СТРОИТЕЛЬНОЙ ДЕЯТЕЛЬНОСТИ

	2000	2005	2010	2011	2012	2013	2014	2015
Инвестиции в основной капитал, млн. руб.	6628,0	3062,4	6970,5	9779,1	13825,3	15282,5	22609,2	16083,5 <sup>1)</sup>
Объем работ, выполненных по виду деятельности "строительство", млн. руб.	618,5	1912,1	2937,8	2891,6	3604,1	3862,8	8124,0	2545,0
Среднегодовая численность занятых, осуществляющих деятельность в строительстве, тыс. чел.	5,4	4,3	5,0	4,9	4,9	5,1	5,3	5,2
Среднемесячная номинальная начисленная заработная плата осуществляющих деятельность в строительстве, руб.	1541	4404	10860	9685	12189	13112	19084	19736
Ввод в действие объектов жилищного и социально-культурного назначения, тыс. кв. м. общей площади								
жилых домов	36,8	48,8	87,3	103,9	85,2	111,0	125,2	126,0
в том числе индивидуальными застройщиками	25,7	31,1	47,8	52,9	44,0	45,7	50,1	42,7
общеобразовательных учреждений, ученических мест	-	75	-	-	-	-	348	104
дошкольных учреждений, мест	-	-	-	-	-	490	50	767
больничных учреждений, коек	-	10	40	60	90	40	30	-
амбулаторно-поликлинических учреждений, посещений в смену	-	-	-	152	11	38	93	8

### 19.2. ИНДЕКСЫ ОСНОВНЫХ ПОКАЗАТЕЛЕЙ ИНВЕСТИЦИОННОЙ И СТРОИТЕЛЬНОЙ ДЕЯТЕЛЬНОСТИ

(в сопоставимых ценах; в процентах к предыдущему году)

	2000	2005	2010	2011	2012	2013	2014	2015
Инвестиции в основной капитал	в 10,1 р.	120,0	77,5	132,1	127,3	104,1	140,5	62,2 <sup>1)</sup>
Объем работ, выполненных по виду деятельности "строительство"	170,0	112,8	89,1	92,6	110,3	100,5	195,5	27,4
Среднегодовая численность занятых, осуществляющих деятельность в строительстве	90,0	93,5	99,9	97,5	101,0	104,0	103,1	99,1
Среднемесячная номинальная начисленная заработная плата работников, осуществляющих деятельность в строительстве	в 2,1 р.	120,2	95,6	89,2	125,9	107,6	145,5	103,4
Ввод в действие объектов жилищного и социально-культурного назначения: жилых домов	52,8	94,2	120,8	118,9	82,1	130,2	112,8	100,6
в т.ч. индивидуальными застройщиками	62,4	94,9	86,5	110,7	83,1	103,9	109,7	85,1

## ИНВЕСТИЦИИ В НЕФИНАНСОВЫЕ АКТИВЫ, ИНВЕСТИЦИИ В ОСНОВНОЙ КАПИТАЛ

### 19.3. ИНВЕСТИЦИИ В НЕФИНАНСОВЫЕ АКТИВЫ

(в фактически действовавших ценах; тысяч рублей)

	2000	2005	2010	2011	2012	2013	2014	2015 <sup>1)</sup>
Инвестиции в нефинансовые активы - всего	<b>6632957</b>	<b>3075201</b>	<b>6973026</b>	<b>9782155</b>	<b>13849680</b>	<b>15284778</b>	<b>22684983</b>	<b>16151963</b>
из них:								
инвестиции в основной капитал	6627986	3062427	6970467	9779054	13825277	15282516	22609218	16083537
инвестиции в объекты интеллектуальной собственности	4971	383	2559	2080	13891	656	-	-
инвестиции в другие нефинансовые активы	-	115	-	1021	427	1106	75765	68426
затраты на научно-исследовательские, опытно-конструкторские и технологические работы	-	12276	-	-	10085	500	-	-

ИНВЕСТИЦИИ

19.4. ИНВЕСТИЦИИ В ОСНОВНОЙ КАПИТАЛ ПО ВИДАМ ЭКОНОМИЧЕСКОЙ ДЕЯТЕЛЬНОСТИ

(в фактически действовавших ценах)

	2000	2005	2010	2011	2012	2013	2014	2015 <sup>1)</sup>
<b>Тысяч рублей</b>								
<b>Всего</b>	<b>6627986</b>	<b>3062427</b>	<b>6970467</b>	<b>9779054</b>	<b>13825277</b>	<b>15282516</b>	<b>22609218</b>	<b>16083537</b>
в том числе по видам деятельности:								
сельское хозяйство, охота и лесное хозяйство	124285	434031	1513755	1790437	1909087	2631116	4354431	3854494
рыболовство, рыбоводство	1586	55	1364	-	-	-	-	-
добыча полезных ископаемых	85622	153212	35882	18780	26246	7582	46622	222575
в том числе добыча топливно-энергетических полезных ископаемых	85622	153212	35882	18780	26246	7582	46622	222575
обрабатывающие производства	42461	190605	199313	232193	208620	241656	830113	157184
из них:								
производство пищевых продуктов, включая производство напитков и табака	42303	184027	193444	230478	204017	240099	821478	150806
производство кирпича, черепицы и прочих строительных изделий из обожженной глины	-	-	-	-	-	-	225	-
целлюлозно-бумажное производство; издательская и полиграфическая деятельность	41	148	2677	70	-	-	-	725
производство кокса и нефтепродуктов	-	6430	-	-	-	-	-	-
производство прочих неметаллических минеральных продуктов	100	-	-	-	-	-	-	-
производство машин и оборудования (без производства оружия и боеприпасов)	-	-	-	-	-	-	-	46
производство электрооборудования, электронного и оптического оборудования	-	16	3192	1645	4603	1557	8410	5607
производство и распределение электроэнергии, газа и воды	32882	232687	339350	411502	1487214	447824	301665	251610
строительство	8498	445851	641621	872614	1015223	1112519	782074	36600
оптовая и розничная торговля; ремонт автотранспортных средств, мотоциклов, бытовых изделий и предметов личного пользования	20876	568453	958215	805418	656073	890840	1287014	264622
гостиницы и рестораны	474	544	167	115	103	625	79104	64066
транспорт и связь	6153392	341593	1455374	3689415	6351564	7567142	11218839	8641334
в том числе связь	3042	41462	255557	529300	709707	466311	345310	190076
финансовая деятельность	-	16935	68662	18013	13041	46260	52134	26236
операции с недвижимым имуществом, аренда и предоставление услуг	118420	307679	856216	943428	941939	1225244	1274599	1100652
государственное управление и обеспечение военной безопасности; обязательное социальное обеспечение	2956	113275	358320	354858	581038	312126	363737	386966
образование	3175	36212	65303	64941	256096	220675	870099	329352
здравоохранение и предоставление социальных услуг	1750	17545	430101	525508	312282	501012	586375	460313
предоставление прочих коммунальных, социальных и персональных услуг	31609	203750	46824	51832	66751	77895	562412	287533
<b>В процентах к итогу</b>								
<b>Всего</b>	<b>100</b>	<b>100</b>	<b>100</b>	<b>100</b>	<b>100</b>	<b>100</b>	<b>100</b>	<b>100</b>
в том числе по видам деятельности:								
сельское хозяйство, охота и лесное хозяйство	1,9	14,2	21,7	18,3	13,8	17,2	19,3	24,0
рыболовство, рыбоводство	0,0	0,0	0,0	-	-	-	-	-
добыча полезных ископаемых	1,3	5,0	0,5	0,2	0,2	0	0,2	1,4
в том числе добыча топливно-энергетических полезных ископаемых	1,3	5,0	0,5	0,2	0,2	0	0,2	1,4
обрабатывающие производства	0,6	6,2	2,9	2,4	1,5	1,6	3,7	1,0
из них:								
производство пищевых продуктов, включая производство напитков и табака	0,6	6,0	2,8	2,4	1,5	1,6	3,6	0,9

ИНВЕСТИЦИИ

Продолжение табл. 19.4

	2000	2005	2010	2011	2012	2013	2014	2015
производство кирпича, черепицы и прочих строительных изделий из обожженной глины	-	-	-	-	-	-	0,0	-
целлюлозно-бумажное производство; издательская и полиграфическая деятельность	-	0,0	0,0	0,0	-	-	-	0,0
производство кокса и нефтепродуктов	-	0,2	-	-	-	-	-	-
производство прочих неметаллических минеральных продуктов	0,0	-	-	-	-	-	-	-
производство машин и оборудования (без производства оружия и боеприпасов)	-	-	-	-	-	-	-	0,0
производство электрооборудования, электронного и оптического оборудования	-	0,0	0,0	0,0	0,0	0,0	0,0	0,0
производство и распределение электроэнергии, газа и воды	0,5	7,6	4,9	4,2	10,8	2,9	1,3	1,6
строительство	0,1	14,5	9,2	8,9	7,3	7,3	3,5	0,2
оптовая и розничная торговля; ремонт автотранспортных средств, мотоциклов, бытовых изделий и предметов личного пользования	0,3	18,6	13,7	8,2	4,7	5,8	5,7	1,6
гостиницы и рестораны	0,0	0,0	0,0	0,0	0,0	0,0	0,3	0,4
транспорт и связь	92,9	11,2	20,9	37,7	45,9	49,5	49,6	53,7
в том числе связь	0,1	1,4	3,7	5,4	5,1	3,1	1,5	1,2
финансовая деятельность	-	0,6	1,0	0,2	0,1	0,3	0,2	0,2
операции с недвижимым имуществом, аренда и предоставление услуг	1,8	10,0	12,3	9,6	6,8	8,0	5,6	6,8
государственное управление и обеспечение военной безопасности; обязательное социальное обеспечение	0,0	3,7	5,1	3,6	4,2	2,0	1,6	2,4
образование	0,1	1,2	0,9	0,7	1,9	1,4	3,8	2,0
здравоохранение и предоставление социальных услуг	0,0	0,6	6,2	5,4	2,3	3,3	2,6	2,9
предоставление прочих коммунальных, социальных и персональных услуг	0,5	6,6	0,7	0,5	0,5	0,5	2,5	1,8

<sup>1)</sup> Данные за январь - декабрь 2015 года

**19.5. ФИНАНСОВЫЕ ВЛОЖЕНИЯ ОРГАНИЗАЦИЙ ПО ВИДАМ ЭКОНОМИЧЕСКОЙ ДЕЯТЕЛЬНОСТИ <sup>1)</sup>**

(в фактически действовавших ценах; тысяч рублей)

	2000	2005	2010	2011	2012	2013	2014	2015
<b>Финансовые вложения</b>								
<b>Всего</b>	<b>48820</b>	<b>187187</b>	<b>1560787</b>	<b>1748158</b>	<b>704043</b>	<b>867245</b>	<b>2010825</b>	<b>1030177</b>
в том числе по видам деятельности:								
сельское хозяйство, охота и лесное хозяйство	4750	907	49952	20506	29809	44075	216	5080
добыча полезных ископаемых	22397	181508	430276	16641	16234	50	808852	75
обрабатывающие производства	181	4745	1001	47081	6	-	-	4368
производство и распределение электроэнергии, газа и воды	3226	-	1079182	1600983	564763	689852	916506	832414
строительство	18031	-	-	-	1510	43	299	-
оптовая и розничная торговля; ремонт автотранспортных средств, мотоциклов, бытовых изделий и предметов личного пользования	235	-	376	62947	-	54426	5886	-
транспорт и связь	-	-	-	-	-	-	2896	-
финансовая деятельность	-	-	-	-	-	71325	179525	74919
операции с недвижимым имуществом, аренда и предоставление услуг	-	27	-	-	91721	7474	96645	113321
образование	-	-	-	-	-	-	-	-
<b>Долгосрочные финансовые вложения</b>								
<b>Всего</b>	<b>29193</b>	<b>112521</b>	<b>7296</b>	<b>10696</b>	-	<b>345</b>	<b>20</b>	<b>115770</b>
в том числе по видам деятельности:								
сельское хозяйство, охота и лесное хозяйство	4750	107	7281	706	-	-	-	80

## ИНВЕСТИЦИИ

Продолжение табл. 19.5

	2000	2005	2010	2011	2012	2013	2014	2015
добыча полезных ископаемых	2862	107669	15	-	-	50	20	75
обрабатывающие производства	87	-	-	-	-	-	-	-
производство и распределение электроэнергии, газа и воды	3226	4745	-	-	-	-	-	-
строительство	18013	-	-	-	-	-	-	-
оптовая и розничная торговля; ремонт автотранспортных средств, мотоциклов, бытовых изделий и предметов личного пользования	185	-	-	9990	-	295	-	-
транспорт и связь	-	-	-	-	-	-	-	-
финансовая деятельность	-	-	-	-	-	-	-	11848
операции с недвижимым имуществом, аренда и предоставление услуг	-	-	-	-	-	-	-	103767
образование	-	-	-	-	-	-	-	-
<b>Краткосрочные финансовые вложения</b>								
<b>Всего</b>	<b>19697</b>	<b>74666</b>	<b>1553491</b>	<b>1737462</b>	<b>704043</b>	<b>866900</b>	<b>2010805</b>	<b>914407</b>
в том числе по видам деятельности:								
сельское хозяйство, охота и лесное хозяйство	-	800	42671	19800	29809	44075	216	5000
добыча полезных ископаемых	19535	73839	430261	16641	16234	-	808832	-
обрабатывающие производства	94	-	1001	47081	6	-	-	4368
производство и распределение электроэнергии, газа и воды	-	-	1079182	1600983	564763	689852	916506	832414
строительство	18	-	-	-	1510	43	299	-
оптовая и розничная торговля; ремонт автотранспортных средств, мотоциклов, бытовых изделий и предметов личного пользования	50	-	376	52957	-	54131	5886	-
транспорт и связь	-	-	-	-	-	-	2896	-
финансовая деятельность	-	-	-	-	-	71325	179525	63071
операции с недвижимым имуществом, аренда и предоставление услуг	-	27	-	-	91721	7474	96645	9554
образование	-	-	-	-	-	-	-	-

<sup>1)</sup> Без субъектов малого предпринимательства.

## ИНВЕСТИЦИИ В РАЙОНАХ РЕСПУБЛИКИ КАЛМЫКИЯ

### 19.6. ИНВЕСТИЦИИ В ОСНОВНОЙ КАПИТАЛ

(в фактически действующих ценах; тысяч рублей)

	2000	2005	2010	2011	2012	2013	2014	2015 <sup>1)</sup>
<b>Республика Калмыкия</b>	<b>6627986</b>	<b>3062427</b>	<b>6970467</b>	<b>9779054</b>	<b>13825277</b>	<b>15282516</b>	<b>22609218</b>	<b>16083537</b>
Городовиковский	35539	99460	50839	67055	129395	122295	116314	107369
Ики-Бурульский	22937	155080	305620	515689	1354503	1527109	1041944	265995
Кетченеровский	7209	103406	466293	247482	912356	166974	692158	213756
Лаганский	40461	254911	187048	153979	124760	134137	1382817	882476
Малодербетовский	8865	25194	120421	164574	112041	71092	147528	30120
Октябрьский	8384	70294	74667	73786	199005	152859	104460	76403
Приютненский	15284	19276	118630	145476	137045	142533	73022	25914
Сарпинский	29814	37262	90483	100025	214620	36249	595160	151879
Целинный	20547	37028	302748	273207	275991	117398	747810	447732
Черноземельский	6004012	497098	1059861	2558618	5585078	8132056	10037842	7738086
Юстинский	20870	129303	191839	157424	168260	103215	334446	154256
Яшалтинский	45189	132499	85182	77934	99886	54282	252817	173396
Яшукульский	23823	83780	168992	198070	186855	189068	526052	194913
г. Элиста	345052	1417836	3747844	5045735	4325482	4333249	6556848	5621242

<sup>1)</sup> Данные за январь - декабрь 2015 года.

## ИНВЕСТИЦИИ

### 19.7. ИНДЕКСЫ ФИЗИЧЕСКОГО ОБЪЕМА ИНВЕСТИЦИЙ В ОСНОВНОЙ КАПИТАЛ

(в процентах к предыдущему году)

	2000	2005	2010	2011	2012	2013	2014	2015 <sup>1)</sup>
<b>Республика Калмыкия</b>	<b>в 10,1 р.</b>	<b>120,0</b>	<b>77,5</b>	<b>132,1</b>	<b>127,3</b>	<b>104,1</b>	<b>140,5</b>	<b>62,2</b>
Городовиковский	133,1	197,7	47,0	124,2	173,7	89,2	90,3	80,7
Ики-Бурульский	145,4	101,9	59,4	158,9	в 2,4 р.	106,4	64,8	22,3
Кетченеровский	в 5,1р.	167,6	144,3	50,0	в 3,3 р.	17,3	в 3,9 р.	27,0
Лаганский	119,7	190,1	в 2,4 р.	77,5	72,9	101,4	в 9,8 р.	55,8
Малодербетовский	45,8	42,7	100,1	128,7	61,3	59,9	197,1	17,8
Октябрьский	в 5,0 р.	140,8	64,3	93,1	в 2,4 р.	72,5	64,9	63,9
Приютненский	120,9	79,9	119,6	115,5	84,8	98,1	48,7	31,0
Сарпинский	38,3	41,7	49,5	104,1	193,1	15,9	в 15,6 р.	22,3
Целинный	77,3	57,2	159,1	85,0	90,9	40,1	в 6,0 р.	52,3
Черноземельский	в 47,8 р.	152,6	188,7	в 2,3 р.	196,5	137,4	117,2	67,4
Юстинский	в 4,3 р.	157,9	105,0	77,3	96,2	57,9	в 3,1 р.	40,3
Яшалтинский	159,5	64,0	63,4	86,2	115,4	51,3	в 4,4 р.	60,0
Яшукульский	82,2	143,3	30,4	110,4	84,9	95,5	в 2,6 р.	32,4
г. Элиста	135,7	118,8	64,3	126,8	77,2	94,5	143,7	74,9

<sup>1)</sup> Данные за январь - декабрь 2015 года.

### 19.8. ИНВЕСТИЦИИ В ОСНОВНОЙ КАПИТАЛ ПО ИСТОЧНИКАМ ФИНАНСИРОВАНИЯ

(в процентах от общего объема инвестиций в основной капитал)

	собст- венные средства	привле- ченные средства	из них						
			кредиты банков	заемные средства	бюд- жетные средства	из них		средства внебюд- жетных фондов	прочие
						федеральный бюджет	бюджет субъекта федерации		
<b>2005</b>									
<b>Республика Калмыкия</b>	<b>54,9</b>	<b>45,1</b>	<b>0,9</b>	<b>0,3</b>	<b>31,4</b>	<b>21,4</b>	<b>10,0</b>	<b>0,8</b>	<b>11,7</b>
Городовиковский	30,7	69,3	9,0	-	49,6	35,0	14,6	-	10,6
Ики-Бурульский	45,7	54,3	-	-	53,1	50,1	3,0	-	1,2
Кетченеровский	87,7	12,3	4,2	-	5,8	5,8	-	-	2,3
Лаганский	28,3	71,7	2,5	-	65,7	60,5	5,2	-	3,5
Малодербетовский	84,0	16,0	-	1,6	5,4	0,4	5,0	-	9,0
Октябрьский	5,9	94,1	-	-	94,1	69,9	24,2	-	-
Приютненский	76,7	23,3	4,7	-	3,6	-	3,6	0,2	14,8
Сарпинский	75,3	24,7	11,3	-	11,4	8,9	2,5	-	2,0
Целинный	40,4	59,6	2,7	-	24,7	24,2	0,5	-	32,2
Черноземельский	79,7	20,3	0,2	-	13,2	12,4	0,7	-	6,9
Юстинский	31,5	68,5	-	-	68,2	64,1	4,1	-	0,3
Яшалтинский	53,2	61,7	-	-	60,1	54,4	5,6	-	1,6
Яшукульский	58,7	41,3	-	-	31,3	28,6	2,6	-	10,0
г. Элиста	56,1	43,9	-	0,5	22,5	5,7	16,8	1,8	19,1
<b>2010</b>									
<b>Республика Калмыкия</b>	<b>56,1</b>	<b>43,9</b>	<b>1,6</b>	<b>3,1</b>	<b>22,4</b>	<b>18,2</b>	<b>3,5</b>	<b>0,1</b>	<b>16,6</b>
Городовиковский	57,8	42,2	6,1	-	29,5	23,3	3,3	0,1	6,5
Ики-Бурульский	1,2	98,8	-	0,0	65,1	64,6	0,1	0,0	33,7
Кетченеровский	28,1	71,9	2,1	38,6	31,2	22,4	7,2	-	-
Лаганский	82,7	17,3	1,7	-	14,0	12,9	0,4	-	1,6
Малодербетовский	70,8	29,2	2,5	18,8	2,2	0,8	1,0	-	5,7
Октябрьский	59,9	40,1	-	-	40,1	34,9	4,3	-	-
Приютненский	85,8	14,2	6,1	-	6,4	0,4	4,3	-	1,7
Сарпинский	38,0	62,0	29,9	16,0	13,3	3,5	3,1	-	2,8
Целинный	76,8	23,2	-	-	1,9	1,2	0,2	-	21,3
Черноземельский	84,2	15,8	3,8	-	2,3	0,9	0,2	0,0	9,7
Юстинский	87,7	12,3	1,8	-	8,4	5,1	1,2	-	2,1
Яшалтинский	84,1	15,7	4,8	-	3,1	1,1	0,6	-	7,9
Яшукульский	44,3	55,7	-	-	39,1	16,7	20,6	-	16,6
г. Элиста	50,3	49,7	0,3	-	26,9	22,7	4,1	0,2	22,2



## ИНВЕСТИЦИИ

Продолжение табл. 19.8

	собственные средства	привлеченные средства	из них						
			кредиты банков	заемные средства	бюджетные средства	из них		средства внебюджетных фондов	прочие
						федеральный бюджет	бюджет субъекта федерации		
<b>2011</b>									
<b>Республика Калмыкия</b>	<b>62,8</b>	<b>37,2</b>	<b>0,9</b>	<b>1,4</b>	<b>19,7</b>	<b>14,4</b>	<b>2,9</b>	<b>0,1</b>	<b>15,1</b>
Городовиковский	57,6	42,4	30,6	-	11,3	8,0	0,9	-	0,5
Ики-Бурульский	1,0	99,0	-	-	46,7	46,3	0,3	0,0	52,3
Кетченеровский	30,0	70,0	1,3	22,5	45,0	31,6	12,0	0,0	1,2
Лаганский	80,1	19,9	3,7	-	9,3	8,4	0,2	-	6,8
Малодербетовский	65,6	34,4	7,8	22,0	0,5	0,1	0,3	-	4,1
Октябрьский	64,6	35,4	-	-	32,7	24,9	7,3	-	2,7
Приютненский	78,1	21,9	8,3	-	13,2	8,4	1,4	-	0,4
Сарпинский	47,0	53,0	2,4	41,2	6,8	0,0	0,6	-	2,5
Целинный	65,8	34,2	1,0	-	12,4	8,3	2,3	-	20,7
Черноземельский	97,8	2,2	-	0,3	0,6	0,3	0,1	-	1,3
Юстинский	87,8	12,2	-	-	5,1	0,4	0,5	-	7,1
Яшалтинский	85,4	14,6	9,1	-	5,4	1,3	1,3	-	0,1
Яшукульский	49,9	50,1	8,4	-	29,6	15,2	10,0	-	12,1
г. Элиста	51,5	48,5	-	-	27,3	19,4	4,2	0,2	21,0
<b>2012</b>									
<b>Республика Калмыкия</b>	<b>64,4</b>	<b>35,6</b>	<b>0,7</b>	<b>0,7</b>	<b>16,9</b>	<b>15,4</b>	<b>0,8</b>	<b>0,1</b>	<b>17,1</b>
Городовиковский	78,4	21,6	2,4	-	14,9	9,0	0,6	-	4,4
Ики-Бурульский	3,7	96,3	0,0	-	31,2	30,8	0,1	-	65,1
Кетченеровский	86,2	13,8	0,2	1,1	11,0	9,4	1,2	-	1,6
Лаганский	48,0	52,0	9,9	-	29,4	24,3	4,0	-	12,7
Малодербетовский	51,9	48,1	5,9	7,1	26,5	24,4	1,6	-	8,6
Октябрьский	33,2	66,8	0,0	-	66,0	61,2	4,4	-	0,8
Приютненский	82,6	17,4	0,3	-	15,8	14,6	0,7	-	1,3
Сарпинский	28,9	71,1	7,1	37,0	24,4	1,6	21,9	2,2	0,4
Целинный	50,4	49,6	3,4	-	14,5	11,4	2,2	-	31,7
Черноземельский	91,4	8,6	0,1	-	1,0	0,5	0,1	-	7,6
Юстинский	66,7	33,3	0,8	0,5	28,1	21,4	4,5	0,2	3,8
Яшалтинский	87,0	13,0	4,9	-	6,5	1,8	2,2	-	1,7
Яшукульский	49,2	50,8	7,6	-	22,4	15,6	2,6	0,1	20,6
г. Элиста	48,0	52,0	0,6	-	30,8	29,7	0,3	0,1	20,4
<b>2013</b>									
<b>Республика Калмыкия</b>	<b>69,3</b>	<b>30,7</b>	<b>0,1</b>	<b>0,2</b>	<b>21,2</b>	<b>18,5</b>	<b>1,2</b>	<b>0,1</b>	<b>8,8</b>
Городовиковский	29,2	70,8	0,1	1,6	67,1	60,4	1,4	0,4	1,7
Ики-Бурульский	26,0	74,0	0,0	-	67,4	66,9	0,2	0,1	6,5
Кетченеровский	40,6	59,4	3,7	9,6	34,8	20,0	13,4	0,3	10,9
Лаганский	12,1	87,9	0,0	-	78,2	63,7	5,7	-	9,6
Малодербетовский	65,9	34,1	0,1	-	17,3	9,5	0,6	-	16,7
Октябрьский	8,3	91,7	0,1	-	89,3	71,9	16,8	-	2,3
Приютненский	19,5	80,5	0,2	-	76,4	68,1	8,0	-	3,9
Сарпинский	72,4	27,6	0,6	-	10,6	3,8	1,5	2,4	14,0
Целинный	12,8	87,2	1,8	-	9,8	0,8	7,3	1,1	74,6
Черноземельский	95,5	4,5	0,0	-	1,1	0,6	0,2	0,0	3,4
Юстинский	77,9	22,1	0,3	-	9,9	6,3	1,9	0,9	10,9
Яшалтинский	44,7	55,3	1,8	-	45,8	26,2	8,5	-	7,8
Яшукульский	33,3	66,7	0,0	6,1	34,0	28,2	3,2	0,3	26,3
г. Элиста	46,4	53,6	-	-	34,6	29,4	1,8	0,2	17,4

# ИНВЕСТИЦИИ

Продолжение табл. 19.8

	собственные средства	привлеченные средства	из них						
			кредиты банков	заемные средства	бюджетные средства	из них		средства внебюджетных фондов	прочие
						федеральный бюджет	бюджет субъекта федерации		
<b>2014</b>									
<b>Республика Калмыкия</b>	<b>54,9</b>	<b>45,1</b>	<b>0,1</b>	<b>0,0</b>	<b>14,9</b>	<b>12,3</b>	<b>0,9</b>	<b>0,0</b>	<b>29,8</b>
Городовиковский	65,8	34,2	5,1	-	25,1	12,9	10,3	1,2	2,7
Ики-Бурульский	8,8	91,2	0,0	-	91,1	90,8	0,1	0,0	0,1
Кетченеровский	85,5	14,5	0,0	-	9,4	7,3	1,4	0,1	5,0
Лаганский	8,1	91,9	0,0	-	2,7	0,5	0,3	0,0	89,2
Малодербетовский	59,8	40,2	1,5	1,9	36,7	34,5	0,1	-	0,0
Октябрьский	91,4	8,6	0,1	-	8,6	5,2	2,6	-	-
Приютненский	96,9	3,1	0,2	-	1,4	0,4	0,7	-	1,5
Сарпинский	95,6	4,4	0,1	-	1,3	0,2	0,5	0,1	0,0
Целинный	82,1	17,9	0,6	-	17,1	16,6	0,3	0,1	0,1
Черноземельский	41,4	58,6	0,0	-	6,2	5,3	0,0	0,0	52,4
Юстинский	94,3	5,7	0,0	-	5,4	4,9	0,1	0,3	0,0
Яшалтинский	95,0	5,0	0,2	-	4,5	2,1	1,6	-	0,4
Яшукульский	86,1	13,9	0,2	-	5,1	1,5	0,9	-	8,6
г. Элиста	75,3	24,7	-	-	21,3	15,5	2,4	0,1	2,6
<b>2015<sup>1)</sup></b>									
<b>Республика Калмыкия</b>	<b>51,1</b>	<b>48,9</b>	<b>0,0</b>	<b>0,7</b>	<b>19,2</b>	<b>15,0</b>	<b>1,2</b>	<b>0,1</b>	<b>29,0</b>
Городовиковский	51,9	48,1	-	-	45,3	33,8	6,1	0,5	2,3
Ики-Бурульский	9,9	90,1	-	-	85,4	81,6	-	0,2	4,6
Кетченеровский	97,3	2,7	-	-	2,3	1,4	0,2	0,2	0,1
Лаганский	4,2	95,8	0,0	-	4,8	1,1	0,7	-	91,0
Малодербетовский	91,2	8,8	0,0	-	5,0	0,9	2,0	1,4	2,3
Октябрьский	94,0	6,0	-	-	5,9	3,1	0,7	-	0,1
Приютненский	92,5	7,5	-	-	5,8	2,9	2,2	-	1,7
Сарпинский	98,6	1,4	0,0	-	0,8	0,3	0,2	0,4	0,2
Целинный	65,0	35,0	0,1	-	34,7	27,1	7,3	0,1	0,0
Черноземельский	40,9	59,1	-	1,4	9,3	8,7	-	-	48,4
Юстинский	97,4	2,6	0,0	-	2,5	1,5	0,2	0,2	-
Яшалтинский	84,2	15,8	-	-	15,2	12,2	-	-	0,7
Яшукульский	92,4	7,6	-	-	7,3	5,3	1,5	0,2	0,1
г. Элиста	65,5	34,5	0,1	-	32,7	23,4	2,6	0,2	1,6

<sup>1)</sup> Данные за январь-декабрь 2015 г.

## МЕТОДОЛОГИЧЕСКИЕ ПОЯСНЕНИЯ

**Инвестиции в нефинансовые активы** включают в себя следующие элементы: инвестиции в основной капитал, инвестиции в произведенные нефинансовые активы.

**Инвестиции в произведенные нефинансовые активы** – затраты на приобретение юридическими лицами в собственность земельных участков, объектов природопользования, контрактов, договоров аренды, лицензий (включая права пользования природными объектами), деловой репутации («гудвилла») и деловых связей (маркетинговых активов).

**Инвестиции в основной капитал** представляют собой совокупность затрат направленных на строительство, реконструкцию (включая расширение и модернизацию) объектов, которые приводят к увеличению их первоначальной стоимости, приобретение машин, оборудования, транспортных средств, производственного и хозяйственного инвентаря, на формирование рабочего, продуктивного и племенного стада, насаждение и выращивание многолетних культур. Начиная с 2001 г. инвестиции в основной капитал учитываются без налога на добавленную стоимость. Начиная с 2013 года, в соответствии с методологией системы национальных счетов (СНС), в инвестиции в основной капитал включены инвестиции в объекты интеллектуальной собственности: произведения науки, литературы и искусства; программное обеспечение и базы данных для ЭВМ, изобретения, полезные модели, промышленные образцы, селекционные достижения, произведенные нематериальные поисковые затраты, затраты на научно-

По показателю инвестиции в основной капитал за 2015 год данные по организациям, не относящимся к субъектам малого предпринимательства опубликованы на основе уточненных итогов, по полному кругу хозяйствующих субъектов приведены данные текущей отчетности. Индекс физического объема инвестиций в основной капитал рассчитан в сопоставимых ценах. В качестве сопоставимых цен приняты среднегодовые цены предыдущего года.

Табл. 19.4. Распределение инвестиций в основной капитал по видам экономической деятельности осуществляется в соответствии с классификатором ОКВЭД, исходя из назначения основных средств, т.е. той сферы деятельности, в которой они будут функционировать. Распределение инвестиций в основной капитал по видам экономической деятельности осуществляется в соответствии с классификатором ОКВЭД, исходя из назначения основных средств, т.е. той сферы деятельности, в которой они будут функционировать.

**Финансовые вложения организаций** – ценные бумаги, в том числе долговые (облигации, векселя), вклады в уставные (складочные) капиталы других организации, предоставленные другими организациями займы и пр.

Финансовые вложения, осуществленные организацией, в зависимости от срока погашения займов и кредитов подразделяются на долгосрочные и краткосрочные.

# ЦЕНЫ И ТАРИФЫ

***Индексы потребительских цен  
и средние потребительские  
цены на товары и услуги***

***Индексы цен и средние  
цены производителей***

## ЦЕНЫ И ТАРИФЫ

20.1. Индексы цен в секторах экономики	261	20.12. Индексы цен производителей промышленных товаров по видам экономической деятельности по месяцам	270
20.2. Индексы цен в секторах экономики в 2015 г.	261	20.13. Индекс цен производителей на промышленные товары и товарные группы	273
<b>Индексы потребительских цен и средние потребительские цены на товары и услуги</b>			
20.3. Индексы потребительских цен	262	20.14. Средние цены производителей на основные виды топливно-энергетических ресурсов	274
20.4. Индексы потребительских цен на отдельные группы товаров	266	20.15. Индексы цен производителей сельскохозяйственной продукции	274
20.5. Индексы потребительских цен (тарифов) на отдельные виды платных услуг населению	266	20.16. Средние цены производителей сельскохозяйственной продукции	274
20.6. Средние потребительские цены на отдельные виды продовольственных товаров	266	20.17. Индексы цен строительной продукции	275
20.7. Соотношение потребительских цен на основные виды продовольственных товаров с ценой на говядину	267	20.18. Индексы цен строительной продукции по элементам технологической структуры	275
20.8. Стоимость минимального набора продуктов питания, рассчитанного по среднероссийским нормам потребления	267	20.19. Индексы цен приобретения на строительные материалы, детали и конструкции	276
20.9. Средние потребительские цены на отдельные непродовольственные товары	268	20.20. Средние цены на строительные материалы, детали и конструкции	277
20.10. Средние потребительские цены (тарифы) на отдельные виды платных услуг	268	20.21. Индексы цен и средние цены на первичном и вторичном рынке жилья	277
<b>Индексы цен и средние цены производителей</b>			
20.11. Индексы цен производителей промышленных товаров по видам экономической деятельности	269	20.22. Индексы тарифов на перевозки грузов автомобильным транспортом	278
		20.23. Индексы тарифов на услуги связи для юридических и физических лиц	278
		<b>Методологические пояснения</b>	279

## ЦЕНЫ И ТАРИФЫ

Раздел содержит статистические данные об уровне и индексах цен (тарифов) на товары и услуги на потребительском рынке и в сфере производства.

### 20.1. ИНДЕКСЫ ЦЕН В СЕКТОРАХ ЭКОНОМИКИ

(декабрь к декабрю предыдущего года; в процентах)

	2000	2005	2010	2011	2012	2013	2014	2015
Индекс потребительских цен	116,9	110,9	112,6	107,2	107,6	107,8	111,1	111,4
Индекс цен производителей промышленных товаров	141,9	108,6	125,7	119,9	99,5	113,3	101,9	100,1
Индекс цен реализации продукции сельскохозяйственными предприятиями	132,6	111,9	113,0	107,1	123,1	98,3	100,0	105,6
Сводные индексы цен строительной продукции	127,8	107,4	110,7	106,4	110,6	104,7	111,8	115,7
Индекс тарифов на грузовые перевозки	115,1	107,1	100,0	163,4	115,8	103,3	108,5	100,0
Индекс тарифов на услуги связи для юридических лиц	124,5	105,8	108,9	102,3	103,4	104,6	103,4	103,1

### 20.2. ИНДЕКСЫ ЦЕН В СЕКТОРАХ ЭКОНОМИКИ в 2015 г.

(в процентах)

	Индекс потребительских цен	Индекс производителей промышленных товаров	Индекс цен производителей на реализованную сельскохозяйственную продукцию	Сводные индексы цен строительной продукции	Индекс тарифов на грузовые перевозки	Индекс тарифов на услуги связи для юридических лиц
<b>К предыдущему периоду</b>						
Январь	103,7	99,4	103,1	103,9	100,0	100,0
Февраль	101,9	100,2	101,7	102,1	100,0	100,0
Март	101,8	100,2	101,0	99,4	100,0	100,0
I квартал	107,6	99,8	105,9	105,4	100,0	100,0
Апрель	100,3	96,0	101,8	102,3	100,0	102,5
Май	100,5	96,2	99,0	100,3	100,0	100,0
Июнь	99,5	99,7	101,3	99,5	100,0	100,0
II квартал	100,3	92,1	102,0	102,1	100,0	102,5
Июль	100,2	106,2	100,9	99,9	100,0	100,6
Август	99,5	105,5	99,9	103,8	100,0	100,0
Сентябрь	100,7	98,3	102,1	102,3	100,0	100,0
III квартал	100,4	110,1	102,9	106,1	100,0	100,6
Октябрь	101,1	99,8	102,1	97,8	100,0	100,0
Ноябрь	100,9	100,4	100,4	102,3	100,0	100,0
Декабрь	100,8	98,8	101,5	101,2	100,0	100,0
IV квартал	102,8	98,9	104,0	101,3	100,0	100,0
<b>К декабрю предыдущего года</b>						
Январь	103,7	99,4	103,1	103,9	100,0	100,0
Февраль	105,7	99,6	104,8	106,1	100,0	100,0
Март	107,6	99,8	105,9	105,4	100,0	100,0
Апрель	107,9	95,8	107,7	107,8	100,0	102,5
Май	108,4	92,2	106,6	108,2	100,0	102,5
Июнь	107,9	91,9	108,0	107,7	100,0	102,5
Июль	108,2	97,6	108,9	107,6	100,0	103,1
Август	107,6	103,0	108,8	111,7	100,0	103,1
Сентябрь	108,4	101,2	111,1	114,2	100,0	103,1
Октябрь	109,6	101,0	113,4	111,7	100,0	103,1
Ноябрь	110,5	101,4	113,9	114,3	100,0	103,1
Декабрь	111,4	100,1	115,6	115,7	100,0	103,1

ЦЕНЫ И ТАРИФЫ

ИНДЕКСЫ ПОТРЕБИТЕЛЬСКИХ ЦЕН И СРЕДНИЕ ПОТРЕБИТЕЛЬСКИЕ ЦЕНЫ НА ТОВАРЫ И УСЛУГИ

20.3. ИНДЕКСЫ ПОТРЕБИТЕЛЬСКИХ ЦЕН

(в процентах)

	Все товары и услуги	в том числе		
		продовольственные товары <sup>1)</sup>	непродовольственные товары	платные услуги
<b>2000</b>				
<b>К предыдущему месяцу</b>				
Январь	103,7	101,8	105,6	111,9
Февраль	99,5	98,3	102,8	100,2
Март	101,5	101,9	102,6	97,2
Апрель	100,3	100,4	100,1	100,0
Май	101,2	101,4	100,3	102,3
Июнь	105,6	106,7	101,3	107,4
Июль	99,0	97,7	102,2	101,1
Август	101,7	101,9	101,5	101,1
Сентябрь	99,6	98,5	102,9	100,0
Октябрь	102,7	102,1	103,6	104,4
Ноябрь	100,5	100,1	102,0	99,9
Декабрь	100,6	100,4	101,3	100,5
<b>К декабрю предыдущего года</b>				
Январь	103,7	101,8	105,6	111,9
Февраль	103,2	100,0	108,6	112,1
Март	104,7	101,9	111,4	108,9
Апрель	105,0	102,3	111,6	108,9
Май	106,3	103,7	111,9	111,4
Июнь	112,2	110,7	113,3	119,6
Июль	111,1	108,1	115,8	120,9
Август	113,0	110,1	117,5	122,2
Сентябрь	112,6	108,4	120,8	122,2
Октябрь	115,6	110,7	125,1	127,6
Ноябрь	116,2	110,8	127,6	127,5
Декабрь	116,9	111,2	129,3	128,2
<b>2005</b>				
<b>К предыдущему месяцу</b>				
Январь	101,9	102,2	100,5	104,4
Февраль	101,3	102,4	100,2	100,2
Март	102,3	103,6	100,6	102,1
Апрель	100,9	100,9	100,5	101,9
Май	100,7	100,9	100,2	101,0
Июнь	101,5	102,3	101,0	100,2
Июль	98,9	97,8	100,1	100,0
Август	99,4	98,6	100,5	99,8
Сентябрь	100,3	98,5	101,4	103,6
Октябрь	100,4	100,1	100,9	100,3
Ноябрь	101,2	101,6	101,2	100,0
Декабрь	101,7	100,8	103,0	101,7
<b>К декабрю предыдущего года</b>				
Январь	101,9	102,2	100,5	104,4
Февраль	103,3	104,7	100,7	104,6
Март	105,6	108,5	101,2	106,8
Апрель	106,6	109,5	101,7	108,8
Май	107,3	110,5	101,9	109,9
Июнь	109,0	113,0	103,0	110,2
Июль	107,7	110,5	103,0	110,2
Август	107,1	108,9	103,6	110,0
Сентябрь	107,4	107,2	105,0	113,9
Октябрь	107,8	107,3	106,0	114,2
Ноябрь	109,1	109,0	107,2	114,2
Декабрь	110,9	109,8	110,4	116,1

ЦЕНЫ И ТАРИФЫ

Продолжение табл. 20.3

	Все товары и услуги	в том числе		
		продовольственные товары <sup>1)</sup>	непродовольственные товары	платные услуги
<b>2010</b>				
<b>К предыдущему месяцу</b>				
Январь	101,9	102,0	101,0	103,6
Февраль	101,7	102,5	101,3	100,8
Март	100,7	100,8	100,9	100,1
Апрель	100,9	100,2	101,4	101,9
Май	100,4	100,5	100,2	100,0
Июнь	100,6	101,1	100,4	100,0
Июль	99,6	98,5	100,6	100,3
Август	100,6	100,8	100,6	100,0
Сентябрь	102,5	104,8	100,7	100,1
Октябрь	101,2	101,9	101,0	99,9
Ноябрь	110,8	114,0	109,1	106,4
Декабрь	101,6	102,7	100,9	100,1
<b>К декабрю предыдущего года</b>				
Январь	101,9	102,0	101,0	103,6
Февраль	103,6	104,5	102,3	104,4
Март	104,4	105,4	103,2	104,5
Апрель	105,3	105,5	104,7	106,4
Май	105,8	100,3	98,1	106,1
Июнь	106,5	107,2	105,8	106,1
Июль	106,0	105,6	106,4	106,4
Август	106,7	106,5	107,0	106,4
Сентябрь	100,3	111,6	107,8	106,5
Октябрь	110,6	113,6	108,9	106,4
Ноябрь	100,2	100,2	100,3	100,1
Декабрь	112,6	116,9	110,1	106,5
<b>2011</b>				
<b>К предыдущему месяцу</b>				
Январь	102,9	103,9	100,4	106,0
Февраль	101,2	101,3	100,2	102,9
Март	101,5	102,3	100,2	101,9
Апрель	100,5	100,0	100,9	101,6
Май	100,0	99,5	100,7	100,3
Июнь	99,6	98,9	100,3	100,1
Июль	99,9	99,6	100,1	100,2
Август	99,8	98,9	100,7	100,1
Сентябрь	100,1	99,8	100,6	100,1
Октябрь	100,2	100,2	100,4	99,8
Ноябрь	100,5	100,7	100,6	99,9
Декабрь	100,8	100,8	101,2	100,2
<b>К декабрю предыдущего года</b>				
Январь	102,9	103,9	100,4	106,0
Февраль	104,1	105,3	100,5	109,1
Март	105,7	107,7	100,8	111,2
Апрель	106,3	107,7	101,6	113,0
Май	106,3	107,1	102,3	113,3
Июнь	105,8	105,9	102,7	113,5
Июль	105,7	105,5	102,8	113,7
Август	105,4	104,4	103,5	113,7
Сентябрь	105,6	104,2	104,1	113,8
Октябрь	105,8	104,4	104,6	113,6
Ноябрь	106,3	105,0	105,2	113,4
Декабрь	107,2	105,8	106,4	113,7

ЦЕНЫ И ТАРИФЫ

Продолжение табл. 20.3

	Все товары и услуги	в том числе		
		продовольственные товары <sup>1)</sup>	непродовольственные товары	платные услуги
<b>2012</b>				
<b>К предыдущему месяцу</b>				
Январь	100,8	101,4	100,3	100,2
Февраль	101,0	101,8	100,3	100,2
Март	100,8	101,1	100,7	100,3
Апрель	100,5	100,4	100,8	100,1
Май	100,4	100,3	100,6	100,3
Июнь	101,6	102,3	100,3	102,2
Июль	100,2	99,4	100,2	103,5
Август	99,7	99,0	100,5	100,2
Сентябрь	100,9	101,4	100,6	100,1
Октябрь	100,5	100,0	101,4	100,0
Ноябрь	100,1	99,7	100,3	100,6
Декабрь	100,9	100,8	101,2	101,0
<b>К декабрю предыдущего года</b>				
Январь	100,8	101,4	100,3	100,2
Февраль	101,8	103,2	100,6	100,3
Март	102,7	104,3	101,3	100,7
Апрель	103,2	104,7	102,1	100,7
Май	103,6	105,0	102,6	101,1
Июнь	105,2	107,4	102,9	103,3
Июль	105,4	106,7	103,1	106,9
Август	105,1	105,6	103,6	107,1
Сентябрь	106,0	107,0	104,2	107,2
Октябрь	106,6	107,1	105,6	107,2
Ноябрь	106,6	106,8	105,9	107,8
Декабрь	107,6	107,6	107,1	108,9
<b>2013</b>				
<b>К предыдущему месяцу</b>				
Январь	101,6	102,8	100,7	100,0
Февраль	101,1	101,8	100,4	100,4
Март	100,5	100,2	101,3	100,0
Апрель	101,1	101,5	100,9	100,1
Май	101,6	102,2	100,8	101,7
Июнь	100,5	100,1	100,1	102,9
Июль	99,8	98,2	100,2	104,2
Август	99,6	98,3	100,9	100,7
Сентябрь	99,5	98,8	100,2	100,0
Октябрь	101,0	101,6	100,6	100,1
Ноябрь	101,0	101,1	101,2	100,3
Декабрь	100,3	100,2	100,4	100,0
<b>К декабрю предыдущего года</b>				
Январь	101,6	102,8	100,7	100,0
Февраль	102,7	104,7	101,1	100,4
Март	103,3	104,8	102,4	100,3
Апрель	104,4	106,4	103,3	100,4
Май	106,1	108,7	104,2	102,1
Июнь	106,6	108,9	104,2	105,1
Июль	106,4	106,9	104,5	109,4
Август	106,0	105,1	105,5	110,2
Сентябрь	105,4	103,9	105,7	110,2
Октябрь	106,5	105,5	106,3	110,3
Ноябрь	107,5	106,6	107,5	110,7
Декабрь	107,8	106,9	107,9	110,7



ЦЕНЫ И ТАРИФЫ

Продолжение табл. 20.3

	Все товары и услуги	в том числе		
		продовольственные товары <sup>1)</sup>	непродовольственные товары	платные услуги
<b>2014</b>				
<b>К предыдущему месяцу</b>				
Январь	100,5	100,9	100,1	100,2
Февраль	100,7	101,0	100,4	100,1
Март	101,1	101,8	100,4	100,2
Апрель	100,7	101,0	100,5	99,9
Май	101,2	102,2	100,1	100,3
Июнь	99,7	99,4	100,1	100,1
Июль	99,9	99,2	100,2	101,1
Август	99,5	98,4	100,5	100,6
Сентябрь	100,6	101,0	100,4	100,1
Октябрь	101,6	101,7	100,2	104,8
Ноябрь	101,8	102,8	101,0	100,7
Декабрь	103,5	103,9	104,4	100,1
<b>К декабрю предыдущего года</b>				
Январь	100,5	100,9	100,1	100,2
Февраль	101,2	101,9	100,5	100,3
Март	102,2	103,7	100,9	100,6
Апрель	102,9	104,8	101,4	100,5
Май	104,1	107,1	101,6	100,8
Июнь	103,8	106,4	101,6	100,8
Июль	103,6	105,5	101,8	101,9
Август	103,1	103,8	102,4	102,5
Сентябрь	103,7	104,8	102,7	102,5
Октябрь	105,4	106,5	103,0	107,5
Ноябрь	107,3	109,6	104,0	108,2
Декабрь	111,1	113,8	108,6	108,3
<b>2015</b>				
<b>К предыдущему месяцу</b>				
Январь	103,7	105,6	102,0	101,8
Февраль	101,9	103,1	100,9	100,2
Март	101,8	101,3	103,2	100,2
Апрель	100,3	100,2	100,6	99,9
Май	100,5	100,4	100,6	100,4
Июнь	99,5	99,0	100,1	100,1
Июль	100,2	99,4	100,6	102,2
Август	99,5	98,3	100,9	100,5
Сентябрь	100,7	99,9	101,9	100,4
Октябрь	101,1	100,9	101,7	100,0
Ноябрь	100,9	100,9	101,0	100,4
Декабрь	100,8	101,0	100,8	100,0
<b>К декабрю предыдущего года</b>				
Январь	103,7	105,6	102,0	101,8
Февраль	105,7	108,9	102,9	101,9
Март	107,6	110,3	106,2	102,1
Апрель	107,9	110,5	106,9	102,0
Май	108,4	110,9	107,5	102,4
Июнь	107,9	109,8	107,6	102,6
Июль	108,2	109,1	108,2	104,9
Август	107,6	107,3	109,2	105,4
Сентябрь	108,4	107,2	111,2	105,9
Октябрь	109,6	108,2	113,1	105,9
Ноябрь	110,5	109,1	114,3	106,3
Декабрь	111,4	110,2	115,1	106,3

<sup>1)</sup> Включая алкогольные напитки.

ЦЕНЫ И ТАРИФЫ

**20.4. ИНДЕКСЫ ПОТРЕБИТЕЛЬСКИХ ЦЕН НА ОТДЕЛЬНЫЕ ГРУППЫ ТОВАРОВ**

(декабрь к декабрю предыдущего года; в процентах)

	2000	2005	2010	2011	2012	2013	2014	2015
<b>Все товары</b>	<b>115,5</b>	<b>115,5</b>	<b>112,6</b>	<b>106,1</b>	<b>107,4</b>	<b>107,3</b>	<b>111,1</b>	<b>111,4</b>
Продовольственные товары	111,2	111,2	116,9	105,8	107,6	106,9	113,8	110,2
Мясо и птица	138,3	138,3	104,8	121,8	111,3	91,5	118,6	105,5
Колбасные изделия и продукты из мяса и птицы	98,9	98,9	103,5	105,3	110,4	104,8	115,5	106,8
Рыбопродукты	113,4	113,4	102,4	122,8	102,7	104,6	106,3	126,1
Масло сливочное	102,6	102,6	129,2	107,0	97,2	116,3	109,8	112,7
Масло подсолнечное	85,1	85,1	129,1	104,5	102,6	99,4	100,6	135,6
Молоко и молочная продукция	117,8	117,8	122,2	103,9	101,1	113,6	114,9	107,8
Сыр	116,1	116,1	121,9	100,7	97,4	114,7	116,6	103,6
Яйца	104,8	104,8	105,0	116,2	103,7	131,2	104,5	105,6
Сахар	176,3	176,3	117,3	72,7	108,4	106,7	137,6	104,0
Кондитерские изделия	106,5	106,5	105,4	112,3	104,5	104,3	109,8	119,6
Хлеб и хлебобулочные изделия	110,8	110,8	102,4	115,2	118,0	101,6	102,4	104,4
Крупа и бобовые	64,1	64,1	142,1	95,8	94,0	104,0	152,3	109,6
Макаронные изделия	104,9	104,9	102,0	112,3	113,8	100,6	106,6	120,1
Алкогольные напитки	122,8	122,8	112,0	108,8	111,0	119,7	115,1	106,1
Непродовольственные товары	129,3	129,3	110,1	106,4	107,1	107,9	108,6	115,1
Хлопчатобумажные ткани	120,8	120,8	111,2	148,0	114,3	110,2	104,8	130,0
Шерстяные ткани	126,7	126,7	117,7	117,8	126,8	102,6	100,2	121,2
Шелковые ткани	121,5	121,5	100,0	102,0	121,7	105,2	104,9	116,8
Льняные ткани	100,0	100,0	-	-	-	-	-	-
Одежда	136,0	136,0	111,8	107,5	111,9	108,3	103,3	118,2
Верхний трикотаж	120,5	120,5	105,0	107,7	107,0	106,9	104,0	122,8
Бельевой трикотаж	148,9	148,9	114,8	105,4	108,5	120,7	108,1	128,9
Чулочно-носочные изделия	126,1	126,1	106,1	113,5	116,3	109,9	101,9	113,4
Кожаная, текстильная и комбинированная обувь	159,8	159,8	105,8	106,9	106,3	108,7	103,5	124,2
Моющие средства	105,2	105,2	115,1	101,8	105,6	110,6	110,9	127,2
Парфюмерно-косметические товары	105,1	105,1	113,7	100,5	101,7	106,0	109,0	123,8
Галантерея	141,5	141,5	126,1	104,0	107,3	110,4	107,1	134,8
Табачные изделия	107,2	107,2	125,1	114,4	109,6	121,4	121,2	131,9
Телерадиотовары	117,9	117,9	104,4	96,2	101,9	112,7	128,8	100,1
Электротовары и другие бытовые приборы	111,4	111,4	106,4	96,9	104,3	101,9	131,5	105,8
Строительные материалы	138,1	138,1	102,7	111,4	106,8	103,4	103,8	105,1
Мебель	130,7	130,7	107,6	104,1	103,0	109,8	108,6	112,8
Часы	129,1	129,1	103,0	115,4	115,1	105,5	118,2	116,3
Ювелирные изделия	107,7	107,7	104,6	127,7	127,8	104,0	108,1	110,3

**20.5. ИНДЕКСЫ ПОТРЕБИТЕЛЬСКИХ ЦЕН (ТАРИФОВ) НА ОТДЕЛЬНЫЕ ВИДЫ ПЛАТНЫХ УСЛУГ НАСЕЛЕНИЮ**

(декабрь к декабрю предыдущего года; в процентах)

	2000	2005	2010	2011	2012	2013	2014	2015
<b>Платные услуги населению - всего</b>	<b>128,2</b>	<b>116,1</b>	<b>106,5</b>	<b>113,7</b>	<b>108,9</b>	<b>110,7</b>	<b>108,3</b>	<b>106,3</b>
в том числе:								
услуги пассажирского транспорта	112,6	119,3	100,4	125,7	107,0	110,2	100,3	100,1
жилищно-коммунальные	12,8	121,1	112,8	116,5	109,3	111,1	116,1	106,7
бытовые	110,6	111,5	103,9	113,3	114,8	110,0	105,7	107,4
правового характера	100,0	82,1	100,0	166,7	100,0	100,0	100,0	100,0
банковских учреждений	200,0	100,0	100,0	100,0	100,0	99,3	101,4	103,4

**20.6. СРЕДНИЕ ПОТРЕБИТЕЛЬСКИЕ ЦЕНЫ НА ОТДЕЛЬНЫЕ ВИДЫ ПРОДОВОЛЬСТВЕННЫХ ТОВАРОВ**

(на конец года; рублей, копеек за килограмм)

	2000	2005	2010	2011	2012	2013	2014	2015
Говядина	39,43	90,85	161,33	212,01	231,85	199,37	228,40	270,07
Свинина	53,11	127,96	192,55	227,31	239,17	234,55	295,85	295,52
Мясо птицы	50,86	74,28	99,68	100,96	113,79	103,19	139,94	139,97
Колбаса вареная	53,88	89,17	170,86	177,09	184,88	190,87	207,13	228,11
Консервы мясные за условную банку	13,90	34,48	58,89	62,20	68,71	71,98	80,36	106,36
Рыба живая и охлажденная	18,00	34,30	83,56	105,46	106,91	124,49	119,08	123,14
Рыба соленая, маринованная, копченая	30,20	63,77	138,83	161,01	171,15	160,49	179,33	225,03

**ЦЕНЫ И ТАРИФЫ**

Продолжение табл. 20.6

	2000	2005	2010	2011	2012	2013	2014	2015
Консервы рыбные неделикатесные в масле за условную банку	19,09	29,57	44,26	45,87	47,47	49,84	54,51	68,93
Масло сливочное	60,44	81,05	202,70	216,90	210,73	243,91	267,50	311,69
Масло подсолнечное	22,14	37,46	69,66	72,81	74,73	74,33	74,38	101,35
Молоко питьевое цельное пастеризованное 2,5-3,2% жирности	13,87	24,38	34,05	34,48	34,50	39,66	44,06	46,86
Сыры сычужные твердые и мягкие	91,20	137,71	251,32	261,71	252,98	298,12	357,96	376,58
Яйца, за десяток	16,99	24,21	35,14	40,81	42,32	55,50	57,65	64,23
Сахар	15,50	18,23	38,86	28,23	30,59	32,66	44,93	52,46
Мука пшеничная	7,50	11,44	17,14	18,04	23,67	24,40	25,09	28,38
Хлеб и хлебобулочные изделия из пшеничной муки высшего сорта	7,55	12,71	29,69	35,07	41,94	44,01	48,16	49,22
Рис шлифованный	10,09	18,09	30,43	27,88	29,96	34,79	46,78	56,79
Картофель	4,55	9,57	32,69	15,12	15,49	25,16	27,13	21,55
Капуста свежая	3,33	8,45	29,23	10,92	13,83	15,95	27,12	23,68
Лук репчатый	2,77	8,15	24,71	12,48	11,99	17,71	22,80	22,28
Яблоки	20,26	29,76	48,57	51,51	44,44	44,67	57,09	63,52
Водка крепостью 40% об. спирта и выше обыкновенного качества, за 1 л	67,92	151,25	265,99	299,31	335,12	436,95	548,01	563,36

**20.7. СООТНОШЕНИЕ ПОТРЕБИТЕЛЬСКИХ ЦЕН НА ОСНОВНЫЕ ВИДЫ  
ПРОДОВОЛЬСТВЕННЫХ ТОВАРОВ С ЦЕНОЙ НА ГОВЯДИНУ**

(на конец года; в процентах)

	2000	2005	2010	2011	2012	2013	2014	2015
Говядина	100,0	100,0	100,0	100,0	100,0	100,0	100,0	100,0
Свинина	134,7	134,7	119,4	107,2	103,2	117,8	129,5	109,4
Колбаса вареная	136,6	136,6	105,9	83,5	79,7	95,7	90,7	84,5
Колбаса полукопченая	141,0	141,0	102,3	82,6	46,1	101,8	104,9	97,8
Рыба живая и охлажденная	45,7	45,7	51,8	49,7	90,9	62,4	52,1	45,6
Масло сливочное	153,3	153,3	125,6	102,3	32,2	122,3	117,1	115,4
Масло подсолнечное	56,2	56,2	43,2	34,3	34,3	37,3	32,6	37,5
Молоко питьевое цельное пастеризованное 2,5-3,2% жирности	24,5	24,5	21,1	16,3	14,9	19,9	19,3	17,4
Сыр сычужный (твердый)	231,3	231,3	155,8	123,4	109,1	149,5	156,7	139,4
Яйца куриные	43,1	43,1	21,8	19,3	18,3	27,8	25,2	23,8
Сахар-песок	39,3	39,3	24,1	13,3	13,2	16,4	19,7	19,4
Мука пшеничная	19,0	19,0	10,6	8,5	10,2	12,2	11,0	10,5
Хлеб из пшеничной муки высшего сорта	19,1	19,1	18,4	16,5	18,1	22,1	21,1	18,2
Рис шлифованный	25,6	25,6	18,9	13,2	12,9	17,5	20,5	21,0
Водка крепостью 40% об. спирта и выше обыкновенного качества, за 1 л	172,3	172,3	164,9	141,2	144,5	219,2	239,9	208,6
Картофель	11,5	11,5	20,3	7,1	6,7	12,6	11,9	8,0
Капуста свежая	8,4	8,4	18,1	5,2	6,0	8,0	11,9	8,8
Лук репчатый	7,0	7,0	15,3	5,9	5,2	8,9	10,0	8,2
Яблоки	51,4	51,4	30,1	24,3	19,2	22,4	25,0	23,5

**20.8. СТОИМОСТЬ МИНИМАЛЬНОГО НАБОРА ПРОДУКТОВ ПИТАНИЯ, РАССЧИТАННОГО  
ПО СРЕДНЕРОССИЙСКИМ НОРМАМ ПОТРЕБЛЕНИЯ**

	2005	2010	2011	2012	2013	2014	2015
<b>В рублях в расчете на месяц</b>							
Январь	1086,29	2008,87	2621,06	2354,54	2544,95	2792,42	3371,03
Февраль	1117,91	2093,84	2667,60	2402,85	2619,23	2821,05	3510,88
Март	1158,29	2122,61	2737,72	2418,11	2627,47	2892,53	3523,80
Апрель	1184,72	2125,26	2701,72	2421,80	2672,60	2933,94	3542,57
Май	1198,47	2134,35	2638,35	2413,64	2777,61	3029,70	3587,42
Июнь	1232,22	2154,46	2719,10	2505,44	2796,53	3009,43	3544,58
Июль	1150,55	2081,11	2645,86	2471,10	2729,35	2921,11	3494,54
Август	1121,21	2093,67	2471,52	2405,16	2658,13	2768,80	3319,19
Сентябрь	1081,94	2268,36	2271,90	2456,49	2614,57	2808,23	3246,06
Октябрь	1090,31	2333,26	2276,14	2452,95	2678,44	2869,96	3269,74
Ноябрь	1157,91	2392,57	2287,71	2447,24	2704,03	2965,68	3296,01
Декабрь	1190,16	2511,49	2312,26	2475,73	2709,66	3107,33	3335,84

ЦЕНЫ И ТАРИФЫ

Продолжение табл. 20.8

	2005	2010	2011	2012	2013	2014	2015
<b>В % к декабрю предыдущего года</b>							
Январь	103,65	103,2	104,4	101,8	102,8	103,1	106,5
Февраль	106,66	107,6	108,7	103,9	105,8	104,1	110,9
Март	110,52	109,1	111,6	104,6	106,1	106,8	111,3
Апрель	113,04	109,2	110,1	104,7	107,9	108,3	111,9
Май	114,35	109,7	107,5	104,4	112,2	111,8	113,3
Июнь	117,57	110,7	110,8	108,4	112,9	111,1	111,9
Июль	109,78	107,0	107,8	106,9	110,2	107,8	110,4
Август	106,98	107,6	98,4	104,0	107,3	102,2	104,8
Сентябрь	103,23	116,6	90,5	106,2	105,6	103,6	102,5
Октябрь	104,03	119,9	90,6	106,1	108,2	105,9	103,3
Ноябрь	110,48	123,0	91,1	105,8	109,2	109,5	104,1
Декабрь	113,56	129,1	92,1	107,1	109,4	114,7	105,3

**20.9. СРЕДНИЕ ПОТРЕБИТЕЛЬСКИЕ ЦЕНЫ НА ОТДЕЛЬНЫЕ НЕПРОДОВОЛЬСТВЕННЫЕ ТОВАРЫ**

(на конец года; рублей за штуку)

	2000	2005	2010	2011	2012	2013	2014	2015
Костюм-двойка мужской из шерстяной и полушерстяной ткани	1767,50	2903,81	5079,54	5206,78	5800,70	5889,91	6510,81	7238,77
Сорочка мужская верхняя из хлопчатобумажной или смесовой ткани	197,48	446,85	761,98	881,93	987,77	1012,57	1007,15	1161,07
Джемпер мужской	324,40	634,58	1371,23	1494,58	1550,50	1522,20	1718,96	1713,36
Носки мужские из хлопчатобумажной и смесовой пряжи, за пару	16,33	26,99	40,69	48,38	62,59	65,61	64,19	71,16
Колготки женские эластичные плотностью 15-20 DEN	25,65	47,47	87,30	97,11	103,70	130,21	133,87	162,27
Полуботинки, туфли мужские с верхом из натуральной кожи, за пару	786,25	1327,90	1935,19	1987,34	2139,09	2385,87	2533,48	3015,50
Сапоги женские зимние с верхом из натуральной кожи, за пару	1680,83	3120,68	4026,73	4386,32	4791,70	5005,12	5092,26	5506,84
Туфли женские модельные с верхом из натуральной кожи, за пару	663,33	1677,44	1762,27	2037,80	2153,26	2348,55	2635,83	3329,59

**20.10. СРЕДНИЕ ПОТРЕБИТЕЛЬСКИЕ ЦЕНЫ (ТАРИФЫ) НА ОТДЕЛЬНЫЕ ВИДЫ ПЛАТНЫХ УСЛУГ**

(на конец года; в рублях)

	2000	2005	2010	2011	2012	2013	2014	2015
<b>Бытовые услуги</b>								
ремонт обуви (постановка набоек)	30,00	75,77	131,55	147,39	155,24	176,68	211,15	249,36
ремонт отечественных телевизоров цветного изображения	69,00	214,63	-	-	-	-	-	-
ремонт телевизоров цветного изображения	-	-	368,95	368,95	500,00	535,80	659,17	687,96
ремонт холодильников	100,00	126,49	309,84	309,84	500,00	550,00	594,98	723,04
стирка и глажение белья (за 1 кг)	19,50	40,00	55,00	55,00	55,00	55,00	-	-
стрижка модельная в женском зале	30,00	75,28	148,77	160,81	191,21	207,87	214,37	235,30
стрижка модельная в мужском зале	22,50	66,95	131,34	142,13	155,46	170,80	179,29	189,95
рытье могилы	356,68	1029,50	1898,98	2056,93	2345,91	4050,00	5947,96	6353,00
изготовление гроба	728,52	1197,61	1363,82	1758,18	2190,89	3633,18	3968,63	4098,78
<b>Транспорт пассажирский</b>								
городской автобус	2,24	3,12	-	-	-	-	10,00	10,00
<b>Услуги связи</b>								
пересылка письма	1,75	5,43	9,00	11,80	13,00	14,25	15,00	17,00
отправка телеграммы (15 слов)	9,68	19,25	47,85	59,70	63,15	67,15	70,70	73,50
абонентская плата за телефон (за месяц)	42,00	150,00	313,00	338,00	338,00	354,00	354,00	366,00
<b>Жилищно-коммунальные услуги</b>								
квартирная плата в домах муниципального жилого фонда (за 1 кв.м)	1,31	3,36	8,31	10,01	11,02	11,79	13,51	15,91
плата за электроэнергию в квартирах без электроплит (за 100 квт.ч)	46,00	130,00	268,00	295,00	313,00	351,00	366,00	397,00
плата за водоснабжение и канализацию (за месяц с человека)	32,73	124,72	232,01	275,17	303,68	333,52	348,61	-
плата за отопление (за кв. м общей площади)	2,34	8,91	17,31	20,10	22,02	24,89	25,17	-
плата за газ сетевой (за месяц с человека)	4,99	16,61	43,68	50,21	57,74	70,20	74,14	80,22
<b>Услуги по содержанию детей в дошкольных учреждениях плата за детский сад (за день)</b>	5,66	21,01	42,21	52,11	58,89	64,57	61,90	69,48
<b>Санаторно-курортные услуги (за один день)</b>	111,94	212,90	523,98	421,66	421,66	421,66	-	-
<b>Услуги здравоохранения</b>								
первичный прием к врачу-специалисту	18,52	21,88	60,49	60,49	60,49	147,02	156,19	156,19
лабораторные анализы (анализ крови, мочи)	21,56	15,75	45,94	45,94	45,94	63,47	63,47	63,47

## ИНДЕКСЫ ЦЕН И СРЕДНИЕ ЦЕНЫ ПРОИЗВОДИТЕЛЕЙ

## 20.11. ИНДЕКСЫ ЦЕН ПРОИЗВОДИТЕЛЕЙ ПРОМЫШЛЕННЫХ ТОВАРОВ

## ПО ВИДАМ ЭКОНОМИЧЕСКОЙ ДЕЯТЕЛЬНОСТИ

(декабрь к декабрю предыдущего года; в процентах)

	2010	2011	2012	2013	2014	2015
<b>Производство промышленных товаров</b>	<b>125,7</b>	<b>119,9</b>	<b>99,5</b>	<b>113,3</b>	<b>101,9</b>	<b>100,1</b>
Добыча полезных ископаемых	168,8	120,4	90,8	118,7	98,7	89,6
Добыча топливно-энергетических полезных ископаемых	168,8	120,4	90,7	118,7	98,7	89,6
Добыча сырой нефти и природного газа; предоставление услуг в этих областях	168,8	120,4	90,7	118,7	98,7	89,6
Добыча сырой нефти и нефтяного газа	168,8	120,4	90,7	118,7	98,7	89,6
Обрабатывающие производства	107,8	102,6	113,5	94,1	108,2	99,4
Производство пищевых продуктов, включая напитки, и табака	121,8	96,6	138,5	93,1	102,0	103,9
Производство пищевых продуктов, включая напитки	121,8	96,6	138,5	93,1	102,0	103,9
Переработка и консервирование рыбо- и морепродуктов	119,4	64,7	104,3	162,9	70,4	127,6
Производство продуктов мукомольно-крупяной промышленности, крахмалов и крахмалопродуктов	106,8	91,6	165,6	86,9	107,6	127,6
Производство продуктов мукомольно-крупяной промышленности	106,8	91,6	165,6	86,9	107,6	127,6
Производство прочих пищевых продуктов	113,8	105,1	129,4	97,9	97,2	104,4
Производство хлеба и мучных кондитерских изделий недлительного хранения	113,8	105,1	129,4	97,9	97,2	104,4
Текстильное и швейное производство	117,7	119,5	109,2	99,6	-	-
Текстильное производство	105,3	172,5	130,4	100,0	-	-
Производство трикотажных изделий	105,3	172,5	130,4	100,0	-	-
Производство одежды; выделка и крашение меха	131,3	101,5	91,5	99,5	-	-
Производство одежды из текстильных материалов и аксессуаров одежды	131,3	101,5	91,5	99,5	-	-
Обработка древесины и производство изделий из дерева	103,1	100,0	100,0	-	-	-
Производство изделий из дерева и пробки, кроме мебели	103,1	100,0	100,0	-	-	-
Производство деревянных строительных конструкций, включая сборные деревянные строения и столярных изделий	103,1	100,0	100,0	-	-	-
Целлюлозно-бумажное производство; издательская и полиграфическая деятельность	94,4	101,0	83,9	79,2	145,3	118,1
Производство целлюлозы, древесной массы, бумаги и картона	124,0	131,6	100,0	-	-	-
Производство изделий из бумаги и картона	124,0	131,6	100,0	-	-	-
Издательская и полиграфическая деятельность, тиражирование записанных носителей информации	66,6	58,1	57,5	79,2	145,3	118,1
Полиграфическая деятельность и предоставление услуг в этой области	66,6	58,1	51,8	-	-	-
Производство кокса, нефтепродуктов и ядерных материалов	107,1	105,1	107,7	100,9	108,2	95,0
Производство нефтепродуктов	107,1	105,1	107,7	100,9	108,2	95,0
Производство прочих неметаллических продуктов	100,0	107,1	107,8	129,0	106,8	86,6
Производство кирпича, черепицы и прочих строительных изделий из обожженной глины	100,0	107,1	108,3	107,7	111,4	76,2
Производство изделий из бетона, гипса и цемента	-	-	105,5	142,2	103,1	113,8
Производство и распределение электроэнергии, газа и воды	110,2	128,0	107,2	114,2	102,2	109,0
Производство, передача и распределение электроэнергии, газа, пара и горячей воды	110,2	128,0	107,2	114,2	102,2	109,0
Производство, передача и распределение электроэнергии	109,8	127,7	108,0	118,3	101,9	109,1
Производство, передача и распределение пара и горячей воды (тепловой энергии)	111,1	128,9	104,6	100,0	104,1	108,5

ЦЕНЫ В ТАРИФЫ

**20.12. ИНДЕКСЫ ЦЕН ПРОИЗВОДИТЕЛЕЙ ПРОМЫШЛЕННЫХ ТОВАРОВ  
ПО ВИДАМ ЭКОНОМИЧЕСКОЙ ДЕЯТЕЛЬНОСТИ ПО МЕСЯЦАМ**

(к предыдущему месяцу, в процентах)

	Январь	Февраль	Март	Апрель	Май	Июнь	Июль	Август	Сентябрь	Октябрь	Ноябрь	Декабрь
<b>2013</b>												
<b>Производство промышленных товаров</b>	104,1	102,3	99,7	99,7	101,4	100,1	95,6	108,0	99,7	106,5	96,3	99,9
Добыча полезных ископаемых	109,5	100,0	100,0	100,0	101,1	100,0	91,4	110,1	99,8	115,5	92,6	99,9
Добыча топливно-энергетических полезных ископаемых	109,5	100,0	100,0	100,0	101,1	100,0	91,4	110,1	99,8	115,5	92,6	99,9
Добыча сырой нефти и природного газа; предоставление услуг в этих областях	109,5	100,0	100,0	100,0	101,1	100,0	91,4	110,1	99,8	115,5	92,6	99,9
Обрабатывающие производства	100,0	107,1	98,8	99,2	106,7	101,9	92,4	95,1	97,3	99,2	97,4	99,8
Производство пищевых продуктов, включая напитки и табака	99,5	100,4	99,0	98,6	104,6	98,3	92,9	100,9	98,1	100,6	100,4	100,0
Производство пищевых продуктов, включая напитки	99,5	100,4	99,0	98,6	104,6	98,3	92,9	100,9	98,1	100,6	100,4	100,0
Текстильное и швейное производство	99,6	100,0	100,0	100,0	100,0	100,0	100,0	100,0	100,0	100,0	100,0	100,0
Текстильное производство	100,0	100,0	100,0	100,0	100,0	100,0	100,0	100,0	100,0	100,0	100,0	100,0
Производство одежды; выделка и крашение меха	99,5	100,0	100,0	100,0	100,0	100,0	100,0	100,0	100,0	100,0	100,0	100,0
Обработка древесины и производство изделий из дерева	-	-	-	-	-	-	-	-	-	-	-	-
Производство изделий из дерева и пробки, кроме мебели	-	-	-	-	-	-	-	-	-	-	-	-
Целлюлозно-бумажное производство; издательская и полиграфическая деятельность	88,3	155,7	97,0	100,0	120,0	115,6	86,9	72,5	92,1	93,8	80,2	97,9
Издательская и полиграфическая деятельность, тиражирование записанных носителей информации	88,3	155,7	97,0	100,0	120,0	115,6	86,9	72,5	92,1	93,8	80,2	97,9
Производство прочих неметаллических минеральных продуктов	126,1	100,0	100,0	102,3	100,0	100,0	100,0	100,0	100,0	100,0	100,0	100,0
Производство и распределение электроэнергии, газа и воды	100,1	103,3	99,7	99,4	100,1	99,6	101,2	110,2	100,4	100,1	100,0	99,9
Производство, передача и распределение электроэнергии, газа, пара и горячей воды	100,1	103,3	99,7	99,4	100,1	99,6	101,2	110,2	100,4	100,1	100,0	99,9

ЦЕНЫ В ТАРИФЫ

Продолжение табл. 20.12

	Январь	Февраль	Март	Апрель	Май	Июнь	Июль	Август	Сентябрь	Октябрь	Ноябрь	Декабрь
<b>2014</b>												
<b>Производство промышленных товаров</b>	104,5	100,1	94,5	100,7	100,9	99,6	100,4	101,1	100,3	99,8	100,1	100,1
Добыча полезных ископаемых	114,5	100,0	86,2	100,0	100,0	100,0	100,0	100,0	100,0	100,0	100,0	100,0
Добыча топливно-энергетических полезных ископаемых	114,5	100,0	86,2	100,0	100,0	100,0	100,0	100,0	100,0	100,0	100,0	100,0
Добыча сырой нефти и природного газа; предоставление услуг в этих областях	114,5	100,0	86,2	100,0	100,0	100,0	100,0	100,0	100,0	100,0	100,0	100,0
Обрабатывающие производства	100,5	100,0	99,6	100,6	107,4	99,5	99,3	100,2	100,8	100,2	99,4	101,2
Производство пищевых продуктов, включая напитки и табака	101,5	98,4	100,6	100,0	101,1	99,6	99,4	98,4	100,3	100,5	99,5	104,0
Производство пищевых продуктов, включая напитки	101,5	98,4	100,6	100,0	101,1	99,6	99,4	98,4	100,3	100,5	99,5	104,0
Текстильное и швейное производство	-	-	-	-	-	-	-	-	-	-	-	-
Текстильное производство	-	-	-	-	-	-	-	-	-	-	-	-
Производство одежды; выделка и крашение меха	-	-	-	-	-	-	-	-	-	-	-	-
Обработка древесины и производство изделий из дерева	-	-	-	-	-	-	-	-	-	-	-	-
Производство изделий из дерева и пробки, кроме мебели	-	-	-	-	-	-	-	-	-	-	-	-
Целлюлозно-бумажное производство; издательская и полиграфическая деятельность	100,0	119,0	90,3	108,8	109,0	109,1	91,7	109,9	109,8	100,0	93,8	100,7
Издательская и полиграфическая деятельность, тиражирование записанных носителей информации	100,0	119,0	90,3	108,8	109,0	109,1	91,7	109,9	109,8	100,0	93,8	100,7
Производство прочих неметаллических минеральных продуктов	100,0	100,0	100,0	101,7	100,0	105,0	100,0	100,0	100,0	100,0	100,0	100,0
Производство и распределение электроэнергии, газа и воды	100,0	100,0	100,0	101,7	100,0	105,0	100,0	100,0	100,0	100,0	100,0	99,9
Производство, передача и распределение электроэнергии, газа, пара и горячей воды	99,4	100,2	99,2	101,1	99,8	99,3	101,1	102,1	100,4	99,6	100,3	99,9

ЦЕНЫ В ТАРИФЫ

Продолжение табл. 20.12

	Январь	Февраль	Март	Апрель	Май	Июнь	Июль	Август	Сентябрь	Октябрь	Ноябрь	Декабрь
<b>2015</b>												
<b>Производство промышленных товаров</b>	99,4	100,2	100,2	96,0	96,2	99,7	106,2	105,5	98,3	99,8	100,4	98,8
Добыча полезных ископаемых	100,0	100,0	99,3	98,0	91,2	100,0	109,6	110,4	95,1	100,0	100,0	96,7
Добыча топливно-энергетических полезных ископаемых	100,0	100,0	99,3	89,0	91,2	100,0	109,6	110,4	95,1	100,0	100,0	96,7
Добыча сырой нефти и природного газа; предоставление услуг в этих областях	100,0	100,0	99,3	89,0	91,2	100,0	109,6	110,4	95,1	100,0	100,0	96,7
Обрабатывающие производства	99,0	101,5	100,5	100,0	99,0	99,9	99,6	99,8	100,6	99,1	98,9	101,6
Производство пищевых продуктов, включая напитки и табака	102,9	101,7	100,0	97,6	99,8	101,5	97,7	101,1	102,8	99,4	99,1	100,4
Производство пищевых продуктов, включая напитки	102,9	101,7	100,0	97,6	99,8	101,5	97,7	101,1	102,8	99,4	99,1	100,4
Текстильное и швейное производство	-	-	-	-	-	-	-	-	-	-	-	-
Текстильное производство	-	-	-	-	-	-	-	-	-	-	-	-
Производство одежды; выделка и крашение меха	-	-	-	-	-	-	-	-	-	-	-	-
Обработка древесины и производство изделий из дерева	-	-	-	-	-	-	-	-	-	-	-	-
Производство изделий из дерева и пробки, кроме мебели	-	-	-	-	-	-	-	-	-	-	-	-
Целлюлозно-бумажное производство; издательская и полиграфическая деятельность	107,3	112,2	108,4	111,7	89,6	94,4	106,5	92,3	94,0	93,6	92,5	119,9
Издательская и полиграфическая деятельность, тиражирование записанных носителей информации	107,3	112,2	108,4	111,7	89,6	94,4	106,5	92,3	94,0	93,6	92,5	119,9
Производство прочих неметаллических минеральных продуктов	100,0	97,8	96,2	97,0	101,8	97,1	97,6	103,1	102,1	97,9	95,4	100,0
Производство и распределение электроэнергии, газа и воды	98,9	100,0	100,9	100,4	99,0	99,5	106,0	103,7	100,0	99,8	101,1	99,5
Производство, передача и распределение электроэнергии, газа, пара и горячей воды	98,9	100,0	100,9	100,4	99,0	99,5	106,0	103,7	100,0	99,8	101,1	99,5



ЦЕНЫ И ТАРИФЫ

**20.13. ИНДЕКС ЦЕН ПРОИЗВОДИТЕЛЕЙ НА ПРОМЫШЛЕННЫЕ ТОВАРЫ И ТОВАРНЫЕ ГРУППЫ**

(декабрь к декабрю предыдущего года; в процентах)

	2010	2011	2012	2013	2014	2015
нефть добытая (включая газовый конденсат)	168,8	120,4	90,7	118,7	98,7	89,6
рыба охлажденная	80,2	92,3	100,0	161,5	99,8	100,0
рыба мороженая без произведенной на борту рыболовеческих судов	135,5	61,9	104,5	162,9	68,2	129,5
мука (всего)	106,8	91,6	165,6	86,9	107,6	127,6
мука пшеничная	106,8	91,6	165,6	86,9	107,6	127,6
мука пшеничная высшего сорта	109,3	89,4	168,3	87,1	108,5	131,7
хлеб и хлебобулочные изделия (всего)	113,8	105,1	130,8	97,7	97,2	104,1
хлеб и хлебобулочные изделия из пшеничной муки 1 и высшего сорта	...	...	-	-	-	-
хлеб из пшеничной муки 1 сорта (масса изделия более 500 гр.)	114,0	98,8	130,3	103,6	100	108,1
изделия булочные из пшеничной муки высшего сорта (масса изделия 500 гр. и менее)	112,1	138,4	139,1	85,3	98,9	-
изделия трикотажные из хлопчатобумажной и смесовой пряжи	105,3	172,5	130,4	100,0	-	-
платья	161,2	100,2	100,0	98,8	-	-
блоки дверные	105,3	100,0	100,0	-	-	-
блоки оконные	102,3	100,0	100,0	-	-	-
ящики картонные	124,0	131,6	100,0	-	-	-
книги	84,6	71,8	151,9	79,2	145,3	118,1
журналы	95,5	179,7	155,5	59,1	86,0	139,4
газеты	105,5	118,1	50,4	130,4	154,4	141,7
бланки	66,1	58,0	22,3	-	-	-
топливо дизельное	-	-	-	-	-	-
мазут топочный	107,1	105,1	107,7	100,9	108,2	95,0
кирпич строительный	100,0	107,1	108,3	107,7	111,4	76,2
конструкции и изделия сборные железобетонные	-	-	105,5	142,2	103,1	113,8
шкафы	100,0	100,0	-	-	-	-
электроэнергия по свободным ценам	-	-	-	-	-	-
электроэнергия, отпущенная различным категориям потребителей						
по регулируемым тарифам	109,8	110,1	106,3	112,3	104,1	108,6
по свободным ценам	-	136,1	103,5	121,6	102,2	108,0
электроэнергия, отпущенная промышленным потребителям - всего						
по регулируемым тарифам	111,6	-	-	-	-	-
по свободным ценам	-	135,5	99,3	123,1	99,2	102,7
электроэнергия, отпущенная промышленным и приравненным к ним потребителям с присоединенной мощностью 750 кВа и выше						
по регулируемым тарифам	114,2	-	-	-	-	-
по свободным ценам	-	135,5	-	-	-	-
электроэнергия, отпущенная промышленным и приравненным к ним потребителям с присоединенной мощностью до 750 кВа						
по регулируемым тарифам	110,7	-	-	-	-	-
по свободным ценам	-	135,5	99,3	123,1	99,2	-
электроэнергия, отпущенная сельскохозяйственным производственным потребителям						
по регулируемым тарифам	114,7	-	-	-	-	-
по свободным ценам	-	136,2	102,8	111,0	103,9	113,9
электроэнергия, отпущенная непромышленным потребителям						
по регулируемым тарифам	108,3	-	-	-	-	-
по свободным ценам	-	136,6	106,2	123,1	103,9	110,6
электроэнергия, отпущенная населению - всего по регулируемым тарифам	110,0	110,1	106,3	112,3	104,1	108,6
электроэнергия, отпущенная городскому населению по регулируемым тарифам	110,0	110,0	106,1	112,4	104,3	108,5
электроэнергия, отпущенная сельскому населению по регулируемым тарифам	110,0	110,2	106,3	112,3	104,1	108,6
электроэнергия, отпущенная различным категориям потребителей исключая население						
по регулируемым тарифам	109,6	-	-	-	-	-
по свободным ценам	-	136,1	103,5	121,6	102,2	108,0
теплотенергия в горячей воде	111,1	128,9	104,6	100,0	104,1	108,5

ЦЕНЫ И ТАРИФЫ

**20.14. СРЕДНИЕ ЦЕНЫ ПРОИЗВОДИТЕЛЕЙ НА ОСНОВНЫЕ ВИДЫ  
ТОПЛИВНО - ЭНЕРГЕТИЧЕСКИХ РЕСУРСОВ**

(на конец периода; рублей за тонну )

	2000	2005	2010	2011	2012	2013	2014	2015
Нефть	445,00	3500,00	7334,73	8879,49	7747,85	9255,55	11017,00	12225,79

**20.15. ИНДЕКСЫ ЦЕН ПРОИЗВОДИТЕЛЕЙ СЕЛЬСКОХОЗЯЙСТВЕННОЙ ПРОДУКЦИИ**

(декабрь к декабрю предыдущего года; в процентах)

	2000	2005	2010	2011	2012	2013	2014	2015
Продукция сельского хозяйства	132,6	111,9	113,0	107,1	123,1	98,3	100,0	115,6
в том числе:								
продукция растениеводства	119,3	92,7	121,2	104,9	122,2	96,5	102,0	118,3
зерновые культуры	129,1	91,3	121,1	105,5	123,4	96,6	100,6	118,3
масличные культуры	69,6	101,9	125,8	95,5	100,2	90,5	125,1	120,5
в том числе подсолнечник	69,6	101,9	125,8	95,5	100,2	90,5	125,1	120,5
картофель	-	100,4	-	-	-	-	-	-
овощи - всего	106,7	130,5	89,9	101,5	100,5	100,0	100,0	100,0
в том числе:								
помидоры	92,6	96,1	73,4	89,1	100,0	100,0	100,0	-
огурцы	358,5	100,4	112,5	100,0	155,6	100,0	100,0	100,0
лук репчатый	85,4	146,3	98,9	100,0	100,0	100,0	100,0	100,0
капуста	153,3	104,7	-	-	-	-	100,0	-
морковь	100,9	100,0	-	-	-	-	-	-
семечковые плоды	-	-	-	-	-	-	100,0	100,0
косточковые плоды	-	-	-	-	-	-	100,0	100,0
бахчевые культуры	88,3	118,7	85,2	103,4	-	100,0	-	100,0
продукция животноводства	146,2	137,7	105,8	109,8	124,0	99,6	-	-
скот и птица - всего	118,9	146,8	105,6	108,4	124,9	100,2	99,1	114,5
в том числе:								
крупный рогатый скот	111,3	151,6	104,1	114,9	123,3	94,9	101,0	116,7
овцы и козы	127,0	139,4	108,6	100,4	127,6	108,0	97,9	109,5
свиньи	101,0	198,4	85,3	100,0	100,0	100,0	100,0	-
птица	-	100,0	-	-	-	-	-	-
молоко и молочные продукты (в пересчете на молоко)	93,0	137,9	100,0	-	-	-	-	-
яйца	98,3	100,0	-	-	-	-	-	-
шерсть	268,0	99,3	107,9	133,2	102,7	96,0	98,6	101,9

**20.16. СРЕДНИЕ ЦЕНЫ ПРОИЗВОДИТЕЛЕЙ СЕЛЬСКОХОЗЯЙСТВЕННОЙ ПРОДУКЦИИ**

(рублей за тонну)

	2000	2005	2010	2011	2012	2013	2014	2015
Зерно	1687,10	2017,42	4596,70	5830,68	6579,34	7149,48	7402,58	9258,66
Семена подсолнечника	2398,46	5460,10	7348,65	11437,26	10855,16	13566,6	8750,58	22266,65
Картофель	-	4552,93	-	-	-	-	-	-
Овощи - всего	2887,34	3193,44	1599,9	1525,60	7000,00	-	-	-
в том числе:								
помидоры	1557,14	2306,43	5678,95	2500,00	7000,00	-	-	-
огурцы	4943,43	3142,00	4166,67	-	-	-	-	-
лук репчатый	2333,33	3192,43	4108,92	-	-	-	-	-
свекла	3636,00	-	-	-	-	-	-	-
капуста	4250,70	3849,02	-	-	-	-	-	-
морковь	1400,00	-	-	-	-	-	-	-
Семечковые плоды	-	-	-	-	-	-	-	-
Косточковые плоды	-	-	-	-	-	-	-	-
Виноград	-	-	-	-	-	-	-	-
Бахчевые культуры	833,71	1669,00	1170,77	1520,83	-	-	-	-
Скот и птица (в живой массе) - всего	15347,74	28156,94	40116,08	46865,31	59846,99	80450,6	68554,06	80110,79
в том числе:								
крупный рогатый скот	14507,56	29422,85	43808,61	51329,74	67394,13	83689,87	68707,67	82474,00
овцы и козы	16033,56	24258,23	36950,77	42787,72	51377,44	72220,77	68252,70	77616,56
свиньи	18361,75	44365,44	41134,35	-	-	-	-	-
птица	-	-	-	-	-	-	-	-
Молоко и молочные продукты (в пересчете на молоко)	4290,53	5834,68	11806,48	-	-	-	-	-
Яйца, за тыс.шт.	961,34	-	-	-	-	-	-	-
Шерсть (в физической массе)	24903,44	23788,53	29657,09	59179,57	62285,1	63407,95	32044,94	95225,69

ЦЕНЫ И ТАРИФЫ

**20.17. ИНДЕКСЫ ЦЕН СТРОИТЕЛЬНОЙ ПРОДУКЦИИ**

(декабрь к декабрю предыдущего года, в процентах)

	2000	2005	2010	2011	2012	2013	2014	2015
Сводный индекс цен строительной продукции	127,8	107,4	110,7	106,4	110,6	104,7	111,8	115,7
в том числе:								
индексы цен производителей в строительстве (СМР)	128,3	105,8	111,8	106,9	112,3	105,9	108,6	113,2
индексы цен на машины и оборудование	122,7	105,6	105,0	103,9	103,6	102,6	116,8	120,1
индексы цен на прочие капитальные работы и затраты	133,3	109,4	115,0	107,2	113,0	100,6	100,2	113,8
индексы цен на строительные материалы, детали и конструкции	124,2	107,5	104,9	112,3	115,6	100,3	101,1	99,9

**20.18. ИНДЕКСЫ ЦЕН СТРОИТЕЛЬНОЙ ПРОДУКЦИИ ПО ЭЛЕМЕНТАМ ТЕХНОЛОГИЧЕСКОЙ СТРУКТУРЫ**

(к предыдущему месяцу; в процентах)

	индексы строительной продукции	в том числе индексы цен		
		производителей на строительную продукцию	на машины и оборудование	прочие капитальные работы и затраты
<b>2013</b>				
Январь	100,9	100,8	101,5	99,3
Февраль	100,8	101,2	99,8	102,2
Март	98,2	97,1	100,0	100,7
Апрель	100,1	100,0	100,2	101,5
Май	100,0	99,8	100,3	101,6
Июнь	101,4	102,2	100,2	99,2
Июль	101,4	101,9	100,8	99,0
Август	101,6	102,6	100,1	99,1
Сентябрь	99,3	99,1	100,0	98,0
Октябрь	99,3	99,0	99,9	98,1
Ноябрь	101,9	103,0	99,8	100,7
Декабрь	99,6	99,3	100,0	101,4
<b>2014</b>				
Январь	99,6	99,8	100,6	100,8
Февраль	100,9	101,0	100,9	98,8
Март	101,4	101,9	100,9	99,9
Апрель	99,7	99,3	100,4	99,6
Май	100,0	100,0	100,0	99,3
Июнь	101,7	103,3	99,7	100,1
Июль	100,2	100,0	100,6	99,8
Август	100,8	101,1	100,5	100,9
Сентябрь	100,9	101,2	100,7	100,0
Октябрь	102,1	101,8	102,6	99,9
Ноябрь	101,3	100,1	103,0	100,6
Декабрь	102,4	100,0	105,8	100,7
<b>2015</b>				
Январь	103,9	103,2	105,5	101,2
Февраль	102,1	102,9	100,9	101,2
Март	99,4	98,8	100,2	101,1
Апрель	102,3	103,3	100,3	103,4
Май	100,3	100,5	100,1	100,0
Июнь	99,5	99,1	100,0	100,9
Июль	99,9	99,4	100,7	101,3
Август	103,8	104,4	103,3	99,8
Сентябрь	102,3	102,8	101,4	101,9
Октябрь	97,8	96,1	100,3	102,8
Ноябрь	102,3	102,7	101,9	99,9
Декабрь	101,2	99,7	104,1	99,8

ЦЕНЫ И ТАРИФЫ

**20.19. ИНДЕКСЫ ЦЕН ПРИОБРЕТЕНИЯ НА СТРОИТЕЛЬНЫЕ МАТЕРИАЛЫ,  
ДЕТАЛИ И КОНСТРУКЦИИ**

(декабрь к декабрю предыдущего года; в процентах)

	2000	2005	2010	2011	2012	2013	2014	2015
Индексы цен на строительные материалы, детали и конструкции	124,2	107,5	104,9	112,3	115,6	100,3	101,1	99,9
Плиты многпустотные, куб.м	101,4	100,9	-	-	-	-	-	-
Блоки из тяжелого бетона, куб.м	128,5	101,8	-	-	-	-	-	-
Бетон товарный, куб.м	134,9	100,0	100,0	107,5	100,0	-	-	-
Раствор товарный, куб.м	115,8	105,1	104,0	100,0	-	-	-	-
Кирпич керамический неогнеупорный строительный, тыс.усл.кирпич	149,6	95,9	122,6	127,7	110,7	98,8	102,7	114,0
Кирпич силикатный, тыс.усл.кирпич	99,5	100,2	129,0	114,7	102,1	100,4	97,1	107,6
Щебень, куб.м	154,7	132,1	104,9	114,7	118,3	97,3	101,2	107,2
Пески природные прочие, куб.м	109,4	109,8	105,2	117,6	101,6	101,2	100,6	104,6
Гравий керамзитовый, куб.м	116,0	106,7	101,8	100,0	-	-	-	-
Прокат сортовой и фасонный горячекатанный, т	112,2	100,0	100,0	100,0	100,0	102,5	100,9	104,3
Арматура периодического профиля класса А III, т	115,8	104,6	104,9	94,2	100,4	101,8	100,7	106,9
Лес пиленный, куб.м	89,7	100,1	105,8	100,0	-	-	-	-
Плиты древесностружечные, куб.м	100,0	-	-	-	-	-	-	-
Смеси и изделия из теплоизоляционных материалов, куб.м	124,3	98,2	104,3	116,5	103,1	-	-	-
Плитки керамические глазурованные для внутренней облицовки стен, куб.м	128,9	104,2	108,8	107,0	101,5	101,4	109,8	110,6
Листы асбоцементные обыкновенного профиля, кв.м	124,4	-	-	-	-	-	-	-
Рубероид, кв.м	135,9	-	-	-	-	-	-	-
Линолеум, кв.м	128,1	103,9	95,8	118,9	101,6	101,6	101,2	115,9
Стекло листовое литое и прокатное профилированное, кв.м	106,4	100,0	101,9	106,4	102,8	100,9	100,0	-
Цемент, т	97,3	118,4	100,6	107,9	106,5	98,7	99,2	103,4
Битумы, т	158,3	96,5	104,8	102,7	125,7	100,1	95,6	87,8
Олифа, т	115,8	-	-	-	-	-	-	-
Краски, т	117,4	98,4	101,8	102,0	113,7	101,0	100,5	109,2
Трубы чугунные, т	124,5	-	-	-	-	-	-	-
Трубы стальные водогазопроводные, т	114,0	102,4	100,0	100,0	100,8	100,0	-	-
Умывальники фаянсовые, шт	122,0	100,0	-	-	-	-	-	-
Ванны, шт	194,1	-	-	-	-	-	-	-
Кабели, км	130,9	-	-	-	-	-	-	-
Провода, км	116,3	-	-	-	-	-	-	-
Бензин, т	111,8	122,3	102,3	129,9	116,8	110,2	112,5	103,8
Дизтопливо, т	112,8	139,3	104,7	128,9	118,7	105,2	110,7	104,1
Электроэнергия, кВт/час	140,0	110,9	111,0	127,1	117,3	116,8	108,3	100,6

ЦЕНЫ И ТАРИФЫ

**20.20. СРЕДНИЕ ЦЕНЫ НА СТРОИТЕЛЬНЫЕ МАТЕРИАЛЫ, ДЕТАЛИ И КОНСТРУКЦИИ**

(на конец периода; в рублях)

	2000	2005	2010	2011	2012	2013	2014	2015
Плиты многпустотные, куб.м	1215,74	1943,83	-	-	-	-	-	-
Блоки из тяжелого бетона, куб.м	765,64	1086,79	-	-	-	-	-	-
Бетон товарный, куб.м	829,40	1839,00	2882,90	3100,00	3100,00	-	-	-
Раствор товарный, куб.м	465,30	783,20	1335,82	1335,82	-	-	-	-
Кирпич керамический неогнеупорный строительный, тыс.усл.кирпич	1500,00	3240,00	6400,00	8175,00	9050,00	9404,06	9686,32	11035,65
Кирпич силикатный, тыс.усл.кирпич	2985,00	3627,80	8073,68	9257,89	9452,63	9427,59	9044,41	9827,91
Щебень, куб.м	321,15	713,45	1143,90	1220,00	1464,91	1485,68	1490,30	1572,46
Пески природные прочие, куб.м	29,00	31,00	51,00	60,00	60,98	90,57	91,15	95,35
Гравий керамзитовый, куб.м	222,00	480,00	596,18	596,18	-	-	-	-
Прокат сортовой и фасонный горячекатанный, т	6364,80	15245,00	23115,00	23115,00	23115,00	23683,69	23896,85	24916,30
Арматура периодического профиля класса А III, т	8248,60	20600,00	32510,73	30618,91	30731,53	31382,22	32796,00	35064,20
Лес пиленный, куб.м	2550,00	3897,50	5500,00	5500,00	-	-	-	-
Плиты древесностружечные, куб.м	37,10	-	-	-	-	-	-	-
Смеси и изделия из теплоизоляционных материалов, куб.м	521,90	1190,00	1545,00	1800,00	1855,00	-	-	-
Плитки керамические глазурованные для внутренней облицовки стен, куб.м	100,50	208,30	285,00	305,00	309,50	313,70	344,50	381,00
Листы асбоцементные обыкновенного профиля, кв.м	19,40	-	-	-	-	-	-	-
Рубероид, кв.м	11,14	-	-	-	-	-	-	-
Линолеум, кв.м	92,71	270,00	268,85	319,61	324,80	329,95	333,83	386,92
Стекло листовое литое и прокатное профилированное, кв.м	46,80	235,00	265,00	282,00	290,00	292,61	292,61	-
Цемент, т	677,10	2476,25	3770,57	3889,56	4141,68	4091,31	4137,80	3923,11
Битумы, т	3811,85	6186,16	12783,4	13296,4	16422,1	17810,2	17034,1	14856,70
Олифа, т	17795,00	-	-	-	-	-	-	-
Краски, т	33262,00	56450,00	65210,00	66525,80	75647,37	76387,26	76788,15	83813,48
Трубы чугунные, т	6371,00	-	-	-	-	-	-	-
Трубы стальные водогазопроводные, т	10730,00	24636,35	29633,00	29633,00	29875,00	29875,00	-	-
Умывальники фаянсовые, шт	165,88	300,00	-	-	-	-	-	-
Ванны, шт	1980,00	-	-	-	-	-	-	-
Кабели, км	19450,00	-	-	-	-	-	-	-
Провода, км	4760,30	-	-	-	-	-	-	-
Бензин, т	7276,33	19320,29	22648,2	29400,9	34512,4	37413,7	43264,7	42687,50
Дизтопливо, т	6058,49	17950,96	21197,4	27258,3	31241,8	33294,2	36985,1	40482,8
Электроэнергия, тыс.кВт/час	840,00	2485,43	3464,51	4439,85	5140,53	6001,56	6614,24	6626,64

**20.21. ИНДЕКСЫ ЦЕН И СРЕДНИЕ ЦЕНЫ НА ПЕРВИЧНОМ И ВТОРИЧНОМ РЫНКЕ ЖИЛЬЯ**

	2000	2005	2010	2011	2012	2013	2014	2015
Индекс цен на рынке жилья (на конец IV квартала; в процентах к концу предыдущего квартала)								
первичный рынок	110,2	102,3	103,7	100,0	100,0	102,1	100,7	99,7
вторичный рынок	121,0	102,3	100,2	105,4	102,5	100,8	100,8	99,1
Средние цены на рынке жилья (на конец IV квартала; рублей за 1 кв. м. общей площади)								
первичный рынок	5147,22	12772,09	22894,71	23752,50	24785,89	25858,62	29311,34	30094,31
вторичный рынок	4069,94	12180,76	26675,40	30711,57	34505,23	36267,23	38459,99	40184,13

ЦЕНЫ И ТАРИФЫ

**20.22. ИНДЕКСЫ ТАРИФОВ НА ПЕРЕВОЗКИ ГРУЗОВ АВТОМОБИЛЬНЫМ ТРАНСПОРТОМ**

(декабрь к декабрю предыдущего года; в процентах)

	2000	2005	2010	2011	2012	2013	2014	2015
Транспорт - всего	115,1	107,1	100,0	163,4	115,8	103,3	108,5	100,0
в том числе:								
автомобильный транспорт	115,1	107,1	100,0	163,4	115,8	103,3	108,5	100,0
из него:								
междугородное сообщение	116,5	107,9	100,0	154,2	116,0	103,5	108,3	100,0
внутригородское и пригородное сообщение	100,0	100,0	100,0	214,3	113,3	102,0	109,6	100,0

**20.23. ИНДЕКСЫ ТАРИФОВ НА УСЛУГИ СВЯЗИ ДЛЯ ЮРИДИЧЕСКИХ И ФИЗИЧЕСКИХ ЛИЦ**

(декабрь к декабрю предыдущего года; в процентах)

	Услуги связи, всего	в том числе				
		почтовая	городская телефонная	междугородная телефонная	документальная электросвязь	проводное радиовещание
<b>2005</b>						
бюджетные организации	107,3	118,6	114,8	100,0	100,4	100,0
коммерческие организации	103,4	100,0	111,1	100,0	100,0	100,0
население	109,8	115,5	125,0	99,0	100,0	97,3
<b>2010</b>						
юридические лица	108,9	125,0	109,0	100,0	104,8	119,4
население	103,6	100,0	110,4	100,0	125,1	110,0
<b>2011</b>						
юридические лица	102,3	107,3	108,2	100,0	106,7	120,9
население	103,5	131,1	109,4	100,0	124,8	100,0
<b>2012</b>						
юридические лица	103,4	110,3	103,9	100,0	103,6	125,0
население	95,1	110,2	104,5	100,0	105,8	100,0
<b>2013</b>						
юридические лица	104,6	115,5	100,0	100,0	107,5	110,8
население	94,9	109,6	105,9	100,9	106,3	100,0
<b>2014</b>						
юридические лица	103,4	111,5	105,0	100,0	103,1	100,0
население	98,4	105,3	100,0	100,0	105,3	100,0
<b>2015</b>						
юридические лица	103,1	112,4	100,0	100,0	100,8	100,0
население	100,7	113,3	105,0	100,0	104,0	104,6

## МЕТОДОЛОГИЧЕСКИЕ ПОЯСНЕНИЯ

Территориальным органом Федеральной службы государственной статистики по Республике Калмыкия рассчитывается система индексов цен, в которую входят:

в потребительском секторе:

индекс потребительских цен (тарифов) на товары и услуги;

индекс цен на первичном и вторичном рынке жилья;

в производственном секторе:

индекс цен производителей промышленных товаров;

индекс цен производителей сельскохозяйственной продукции;

индекс цен строительной продукции;

индекс тарифов на грузовые перевозки;

индекс тарифов на услуги связи для юридических лиц;

Индекс потребительских цен (ИПЦ) измеряет отношение стоимости фактического фиксированного набора товаров и услуг в текущем периоде к его стоимости в базисном периоде. ИПЦ является важнейшим показателем, характеризующим уровень инфляции, и используется в целях осуществления государственной финансовой и денежно-кредитной политики, анализа и прогноза ценовых процессов в экономике, пересмотра минимальных социальных гарантий населению, решения отдельных правовых споров.

Расчет ИПЦ производится путем объединения двух информационных потоков:

данных об изменении цен, полученных методом регистрации цен и тарифов на потребительском рынке;

данных о структуре фактических потребительских расходов населения за предыдущий год.

Наблюдение за изменением цен (тарифов) проводится в столице республики г.Элиста, и в районных центрах – г.Городовиковск, г.Лагань.

Наблюдение осуществляется на предприятиях торговли, а также на вещевых, смешанных и продовольственных рынках, как в стационарных торговых заведениях, так и при передвижной торговле (палатки, киоски и т.д.) и предприятиях сферы услуг. В выборочную совокупность включаются организации всех форм собственности и организационно-правовых форм, а также индивидуальные предприниматели осуществляющие деятельность в розничной торговле.

Потребительский набор, на основании которого рассчитывается ИПЦ, представляет собой единую выборку групп товаров и услуг, наиболее часто потребляемых населением. Отбор позиций произведен с учетом их значимости для потребления населения, представительности с точки зрения отражения динамики цен на однородные товары, устойчивого наличия их в продаже.

Исходной информацией для расчета ИПЦ являются данные регистрации цен на конкретные товары и услуги. На их основе определяются средние сопоставимые цены отчетного и предыдущего периодов. Сопоставимой считается цена, зарегистрированная в одном и том же предприятии торговли (сферы услуг) на один и тот же или аналогичный по качеству товар.

Средние цены по группам товаров и услуг складываются под влиянием многообразных ассортиментных, а также территориальных сдвигов, сезонных колебаний и др. На базе индивидуальных индексов по городам, участвующим в наблюдении, определяются агрегатные индексы цен отдельных товаров, товарных групп и услуг в целом по региону. В качестве весов используется удельный вес численности населения обследуемой территории.

Исходя, из агрегатных индексов по товарам и услугам в целом по региону и доли расходов на их приобретение в потребительских расходах населения определяются индексы цен в целом по группам продовольственных, непродовольственных товаров и платных услуг, а также ИПЦ по региону.

Наблюдение за потребительскими ценами в соответствии с действующей методологией осуществляется в Российской Федерации с 1992 г.

Расчет индекса потребительских цен в 1991 г. осуществлялся по товарам и услугам в целом и по укрупненным группам (продовольственные, непродовольственные товары и платные услуги населению).

Расчет индексов тарифов по отдельным сопоставимым группам услуг осуществляется с 1993 г.

Стоимость минимального набора продуктов питания определена на основе минимального набора продуктов питания для мужчин трудоспособного возраста (приведен в Методологических рекомендациях по определению потребительской корзины для основных социально-демографических групп населения в целом по Российской Федерации и субъектах, утвержденных постановлением Правительства Российской Федерации от 17 февраля 1999 г. № 192). Данные о стоимости набора приведены в расчете на одного человека на месяц.

Индексы цен производителей промышленных товаров рассчитываются на основе зарегистрированных цен по товарам-представителям в базовых организациях, где осуществляется наблюдение за ценами. Регистрации подлежат фактические цены на произведенную продукцию при реализации ее на внутреннем рынке (без налога на добавленную стоимость, акциза и других налогов, не входящих в оптовую цену франко-станция

## ЦЕНЫ И ТАРИФЫ

отправления) с учетом всех категорий потребителей. В качестве товаров-представителей принимаются однородные группы продукции с точки зрения основных качественных параметров, а также потребительских свойств, характера используемого сырья, материалов и технологических процессов при их производстве. Рассчитанные по товарам-представителям индексы путем последовательной агрегации распространяются по видам экономической деятельности, представленные выбранными товарами-представителями. В качестве весов используются данные об объеме производства в стоимостном выражении базисного периода.

Индексы цен производителей на реализованную сельскохозяйственную продукцию исчисляются на основании регистрации цен на основные виды продуктов-представителей, реализуемых заготовительным организациям, на рынке, через собственную торговую сеть, на ярмарках, населению непосредственно с транспортных средств, на биржах и аукционах, организациям, коммерческим структурам, другим сельскохозяйственным товаропроизводителям и т.п., в отобранных для наблюдения сельскохозяйственных организациях. Цены реализации сельскохозяйственной продукции приводятся с учетом надбавок и скидок за качество реализованной продукции без расходов на транспортировку, экспедирование, погрузку и разгрузку продукции, а также налога на добавленную стоимость и дотаций.

Получаемая информация служит также для отслеживания соотношения между ценами, по которым сельскохозяйственные производители продают свою продукцию, и ценами, по которым они приобретают промышленную продукцию и услуги, (т. н. паритета цен). Веса для исчисления индекса цен приобретения строятся на основе данных о текущей структуре расходов хозяйств.

Сводные индексы цен строительной продукции отражают динамику инвестиций в основной капитал, осуществляемых строительство объектов различных отраслей экономики. Индекс цен в капитальном строительстве рассчитывается как агрегированный из индексов цен на строительные-монтажные работы, машины и оборудование, прочие капитальные работы и затраты, взвешенные по доле элементов в общем объеме инвестиций.

Индексы цен на строительные-монтажные работы (СМР) определяются по данным регистрации цен на материалы, детали и конструкции, оплаты труда работников, а также других составляющих стоимости в базовых подрядных организациях Республики Калмыкия. Критериями отбора базовых объектов наблюдения являются: полнота охвата организаций по формам собственности, совокупности работ при возведении объектов (т.е. работ, выполняемых как генподрядчиками, так и субподрядчиками), достаточная представительность применяемых при производстве строительные-монтажных работ материалов, изделий и конструкций.

Расчет индексов цен на строительные-монтажные работы осуществляется на базе технологических моделей, разработанных по отраслям экономики и промышленности с учетом региональных особенностей строительства.

Индекс цен на машины и оборудование исчисляется по данным об изменении цен производителей оборудования, используемого в строительстве, а также транспортных и снабженческо-сбытовых расходов.

Индекс цен на прочие капитальные работы и затраты определяется из индексов цен по основным составляющим этих работ (проектно-изыскательским работам, работам по эксплуатационному и глубокому разведочному бурению, а также затратам, связанным с деятельностью застройщика и подрядчика).

Индексы тарифов на грузовые перевозки характеризуют изменение за текущий период тарифов на грузовые перевозки, без учета изменения за этот период структуры перевезенных грузов по разнообразным признакам: по виду и размеру отправки груза, скорости доставки, расстоянию перевозки, территории перевозки, типу подвижного состава, степени использования его грузоподъемности и по другим признакам. Сводный индекс тарифов на грузовые перевозки рассчитывается из индексов тарифов на перевозку грузов автомобильным видом транспорта. По этому виду транспорта регистрируется тариф услуги-представителя. За услугу - представитель принимается перевозка одной тонны массового груза определенным видом транспорта на фиксированное расстояние. Обследование тарифов осуществляется в выборочной совокупности транспортных организаций. В качестве весов используются доходы данного вида транспорта от перевозок грузов за базисный период.

Индексы тарифов на услуги связи для юридических лиц характеризуют изменение тарифов на услуги связи для бюджетных и коммерческих предприятий, оказанные как по свободным тарифам, так и по регулируемым на федеральном и региональном уровнях.

При расчете сводных индексов агрегирование осуществляется с использованием данных о доходах от услуг связи за предыдущий год.

Индексы цен на рынке жилья характеризуют изменение цен одного квадратного метра общей площади квартир в зависимости от их качества, числа комнат, типа домов, в которых они расположены и их местонахождения в городе, а также доля проданной общей площади квартир определенного типа в общем количестве реализованной площади.



ВНЕШНЕЭКОНОМИЧЕСКАЯ  
ДЕЯТЕЛЬНОСТЬ

## ВНЕШНЕЭКОНОМИЧЕСКАЯ ДЕЯТЕЛЬНОСТЬ

21.1. Внешняя торговля Республики Калмыкия со странами дальнего зарубежья	283	21.5. Экспорт основных товаров Республики Калмыкия в страны СНГ	286
21.2. Внешняя торговля Республики Калмыкия со странами СНГ	284	21.6. Импорт основных товаров из стран СНГ в Республику Калмыкия	286
21.3. Товарная структура экспорта Республики Калмыкия в страны дальнего зарубежья	285	21.7. Внешняя торговля Республики Калмыкия	286
21.4. Товарная структура импорта Республики Калмыкия из стран дальнего зарубежья	285	<b>Методологические пояснения</b>	286

## ВНЕШНЕЭКОНОМИЧЕСКАЯ ДЕЯТЕЛЬНОСТЬ

Раздел содержит данные по внешней торговле и в разрезе товарной структуры по Республике Калмыкия со странами дальнего зарубежья и странами СНГ<sup>1)</sup>

### 21.1. ВНЕШНЯЯ ТОРГОВЛЯ РЕСПУБЛИКИ КАЛМЫКИЯ СО СТРАНАМИ ДАЛЬНОГО ЗАРУБЕЖЬЯ

(в фактически действовавших ценах; тыс.долларов США)

	2000	2005	2010	2011	2012	2013	2014	2015
<b>Экспорт</b>								
Всего	35833,5	19542,8	30991,6	5261,8	1,2	75,8	1263,3	87,6
Албания	-	-	1041,4	2586,8	-	-	-	-
Багамские острова	682,8	-	-	-	-	-	-	-
Бельгия	-	-	-	-	-	-	-	-
Болгария	822,4	1016,5	-	-	-	-	-	-
Виргинские острова	330	...	-	-	-	-	-	-
Венгрия	...	...	-	-	-	-	-	-
Германия	181,7	...	-	-	-	-	-	-
Гонконг	...	...	-	-	-	-	817,6	-
Греция	622,8	178,8	-	-	-	-	-	-
Израиль	8163,2	-	-	-	-	-	-	-
Индия	530,6	-	151,7	-	-	-	-	-
Иран	98,7	-	-	-	-	-	-	-
Испания	32,6	-	-	-	-	-	-	-
Италия	16069,4	15627,0	-	-	-	-	-	-
Кипр	378,6	-	-	-	-	-	-	-
Латвия	-	-	165,5	-	-	-	-	70,0
Литва	88,7	-	-	-	-	-	-	-
Лихтенштейн	145,4	124,8	-	-	-	-	-	-
Монголия	-	-	-	-	1,2	1,0	-	1,6
Нидерланды	147,8	-	-	-	-	-	-	-
ОАЭ	-	-	-	-	-	-	-	-
Польша	946,3	-	-	-	-	-	-	-
Румыния	-	2588,8	-	-	-	-	-	-
Саудовская Аравия	398,4	-	-	-	-	-	-	-
Арабская Республика	-	6,9	-	-	-	-	-	-
Сингапур	-	-	-	-	-	-	365,0	-
Словения	4,8	-	-	-	-	-	-	-
США	-	-	-	-	-	-	-	-
Турция	1660,8	-	29633,0	2675,0	-	-	-	-
Франция	1554,1	-	-	-	-	-	-	-
Швейцария	2792,5	-	-	-	-	-	-	-
Эстония	20,0	-	-	-	-	-	-	-
Южная Осетия	-	-	-	-	-	74,8	80,7	16,0
Югославия	161,9	-	-	-	-	-	-	-
<b>Импорт</b>								
Всего	2164,1	2431,7	39764,9	39428,4	29694,1	20616,9	14202,9	882,7
Австрия	0,2	-	5,4	247,8	0,2	0,3	1,3	-
Аргентина	-	-	19,4	1,0	-	-	-	-
Бангладеш	-	-	-	-	-	-	-	-
Бельгия	9,3	-	84,2	466,5	416,0	391,0	197,5	-
Болгария	7,9	-	-	-	12,6	-	-	-
Бразилия	930,1	-	-	-	-	-	-	-
Венгрия	-	-	224,8	205,5	49,2	14,6	0,9	-
Венесуэла	-	-	-	-	-	-	-	-
Гана	-	-	-	-	-	1995,0	721,0	-
Германия	419,4	243,4	129,9	1461,3	1496,4	2425,0	174,4	7,1
Греция	12,0	-	-	-	-	-	-	-
Дания	-	-	8,5	81,2	372,5	19,1	-	-
Израиль	1,7	-	-	-	-	-	-	-
Индия	-	-	294,5	12,9	47,2	93,5	18,3	-
Ирландия	0,1	-	-	-	-	-	-	-
Иран	123,4	-	-	-	-	-	-	5,5
Испания	67,8	7,3	162,2	156	54,8	51,2	-	-

<sup>1)</sup> Без учета официально не регистрируемого импорта.

ВНЕШНЕЭКОНОМИЧЕСКАЯ ДЕЯТЕЛЬНОСТЬ

Продолжение табл. 21.1

	2000	2005	2010	2011	2012	2013	2014	2015
Италия	55,0	1524,7	1641,9	2856,9	1369,9	1134,2	1316,4	-
Канада	-	-	26,9	-	-	-	-	-
Китай	28,4	52,6	1359,5	1493,6	953,7	2184,0	991,1	9,2
Латвия	9,8	-	-	0,7	-	-	-	-
Литва	0,0	-	-	0,5	0,9	-	-	-
Малайзия	-	-	-	-	-	3116,8	1466,9	-
Монголия	-	-	2,2	-	13,0	-	-	-
Непал	-	-	-	-	-	-	6,9	-
Нидерланды	270,6	44,6	214,4	197,5	190,4	194,9	382,7	-
Норвегия	1,1	-	-	-	-	-	-	-
ОАЭ	-	-	-	-	-	-	-	-
Пакистан	-	-	-	-	-	-	84,9	-
Польша	19,8	-	4162,9	3581,4	4616,4	5869,6	7125,7	529,9
Португалия	-	-	-	-	-	-	-	-
Республика Корея	18,0	19,9	2258,9	2297,9	1,9	-	-	-
Румыния	-	-	-	-	8,5	-	-	-
Сингапур	-	-	-	-	14,3	-	-	-
Словакия	-	-	27,2	352,7	-	-	-	-
Словения	-	-	68,3	61,8	-	-	-	-
Соединенное Королевство (Великобритания)	4,6	5,0	29,7	45,3	78,0	38,9	3,8	-
С Ш А	12,3	60,3	305,0	391,0	368,5	103,4	15,3	-
Таиланд	-	-	-	-	-	-	-	-
Тайвань (Китай)	-	-	-	-	-	-	-	-
Тунис	-	-	0,8	-	-	-	-	-
Турция	0,4	402,0	27428,1	23709,4	17823,2	2763,5	1566,4	278,8
Финляндия	4,1	-	24,9	6,6	11,9	-	-	-
Франция	4,3	18,9	869,2	121,4	104,3	45,3	72,0	52,1
Чешская Республика	98,6	-	288,4	1645,6	1543,6	161,7	57,4	-
Чили	-	-	-	-	-	-	-	-
Швейцария	54,7	-	-	6,6	8,7	2,0	-	-
Швеция	7,8	19,3	126,2	13,5	137,9	2,1	-	-
Эстония	-	-	-	-	-	1,2	-	-
Япония	-	33,7	1,5	13,8	0,1	9,6	-	-

21.2. ВНЕШНЯЯ ТОРГОВЛЯ РЕСПУБЛИКИ КАЛМЫКИЯ СО СТРАНАМИ СНГ <sup>1)</sup>

(в фактически действовавших ценах; тыс. долларов США)

	2000	2005	2010	2011	2012	2013	2014	2015
<b>Экспорт</b>								
Всего	11371,3	915,4	127,6	60,1	667,1	844,4	73,0	1050,0
в том числе:								
Азербайджан	21,4	28,3	-	-	-	135,6	58,0	51,2
Армения	388,4	-	22,1	28,9	27,6	93,5	15,0	-
Грузия	674,2	2,8	-	-	-	-	-	-
Казахстан	6325,5	228,2	-	-	-	-	-	-
Кыргызстан	13,0	223,0	-	-	-	-	-	-
Туркменистан	30,2	...	-	-	-	-	-	-
Узбекистан	3870,5	89,8	-	-	-	-	-	-
Украина	-	60,8	105,5	31,2	639,5	615,2	-	998,8
Таджикистан	48,1	282,5	-	-	-	-	-	-
<b>Импорт</b>								
Всего	16449,3	12745,8	29116,7	26281	23668,4	14118,3	7087,6	170,6
в том числе:								
Азербайджан	3006,0	-	-	-	-	72,0	-	-
Беларусь	-	-	-	-	-	-	-	-
Грузия	33,5	-	-	-	-	-	-	-
Казахстан	14,2	-	-	-	-	-	-	-
Кыргызстан	20,6	-	818,7	1171,1	106,7	-	279,3	-
Молдова	18,7	-	-	-	-	-	205,4	-
Туркменистан	6168,8	-	-	-	-	-	-	-
Узбекистан	9,4	3,4	-	-	-	-	336,3	-
Украина	7178,1	12742,4	28298,0	25109,9	23561,7	14046,3	6266,6	170,6

<sup>1)</sup> Без учета официально не регистрируемого экспорта (импорта).

ВНЕШНЕЭКОНОМИЧЕСКАЯ ДЕЯТЕЛЬНОСТЬ

21.3. ТОВАРНАЯ СТРУКТУРА ЭКСПОРТА РЕСПУБЛИКИ КАЛМЫКИЯ В СТРАНЫ ДАЛЬНЕГО ЗАРУБЕЖЬЯ

(в фактически действовавших ценах)

	2000	2005	2010	2011	2012	2013	2014	2015
<b>тысяч долларов США</b>								
Экспорт - всего	35833,5	19542,8	30991,6	5261,8	1,2	75,8	1263,3	87,6
в том числе:								
продовольственные товары и сельскохозяйственное сырье	174,1	-	-	-	1,2	74,8	80,7	86,0
топливно-энергетические товары	31535,3	19324,6	-	-	-	-	-	-
древесина и целлюлозно-бумажные изделия	635,5	6,9	-	-	-	-	-	-
текстиль, текстильные изделия и обувь	10,5	86,5	151,7	-	-	1,0	-	1,6
металлы и изделия из них	2876,2	124,8	30674,4	5261,8	-	-	-	-
машины, оборудование и транспортные средства	530,6	-	165,5	-	-	-	-	-
прочие	71,3	-	-	-	-	-	1182,6	-
<b>в процентах к итогу</b>								
Экспорт - всего	100,0	100,0	100,0	100,0	100,0	100,0	100,0	100,0
в том числе:								
продовольственные товары и сельскохозяйственное сырье	0,5	-	-	-	100,0	98,7	6,4	98,2
топливно-энергетические товары	88,0	98,9	-	-	-	-	-	-
древесина и целлюлозно-бумажные изделия	1,8	0,0	-	-	-	-	-	-
текстиль, текстильные изделия и обувь	0,0	0,4	0,5	-	-	1,3	-	1,8
металлы и изделия из них	8,0	0,6	99,0	100,0	-	-	-	-
машины, оборудование и транспортные средства	1,5	-	0,5	-	-	-	-	-
прочие	0,2	-	-	-	-	-	93,6	-

21.4. ТОВАРНАЯ СТРУКТУРА ИМПОРТА РЕСПУБЛИКИ КАЛМЫКИЯ ИЗ СТРАН ДАЛЬНЕГО ЗАРУБЕЖЬЯ<sup>1)</sup>

(в фактически действовавших ценах)

	2000	2005	2010	2011	2012	2013	2014	2015
<b>тысяч долларов США</b>								
Импорт - всего	2164,1	2431,7	39764,9	39428,4	29694,1	20616,9	14202,9	882,7
в том числе:								
продовольственные товары и сельскохозяйственное сырье	1007,8	12,1	573,3	189,0	304,1	6374,3	2644,0	5,5
продукция химической промышленности, каучук	61,1	77,7	33372,5	29594,8	18698,8	3976,1	2765,0	339,9
древесина и целлюлозно-бумажные изделия	7,2	-	16,9	11,8	36,6	0,7	10,2	-
текстиль, текстильные изделия и обувь	56,0	377,8	3411,8	2858,3	3989,0	5066,4	6449,6	469,0
металлы и изделия из них	7,7	1,9	182,0	1413,7	1488,6	1783,6	802,3	2,0
машины, оборудование и транспортные средства	786,5	1952,7	1858,3	5033,6	4927,9	3331,5	1451,1	7,1
прочие	237,8	9,5	350,1	327,2	249,1	84,3	80,7	59,2
<b>в процентах к итогу</b>								
Импорт - всего	100,0	100,0	100,0	100,0	100,0	100,0	100,0	100,0
в том числе:								
продовольственные товары и сельскохозяйственное сырье	46,6	0,5	1,4	0,5	1,0	30,9	18,6	0,6
продукция химической промышленности, каучук	2,8	3,2	83,9	75,1	63,0	19,3	19,5	38,5
древесина и целлюлозно-бумажные изделия	0,3	-	0,0	0,0	0,1	0,0	0,1	-
текстиль, текстильные изделия и обувь	2,6	15,5	8,6	7,2	13,4	24,6	45,4	53,1
металлы и изделия из них	0,4	0,1	0,5	3,6	5,0	8,7	5,6	0,2
машины, оборудование и транспортные средства	36,3	80,3	4,7	12,8	16,6	16,2	10,2	0,8
прочие	11,0	0,4	0,9	0,8	0,8	0,3	0,6	6,7

<sup>1)</sup> Без учета официально не регистрируемого импорта.

ВНЕШНЕЭКОНОМИЧЕСКАЯ ДЕЯТЕЛЬНОСТЬ

**21.5. ЭКСПОРТ ОСНОВНЫХ ТОВАРОВ  
РЕСПУБЛИКИ КАЛМЫКИЯ В СТРАНЫ СНГ**

	2000	2005	2010	2011	2012	2013	2014	2015
Шерсть невытая, т	-	17,8	-	-	-	-	-	-
Семена масличных культур, т	-	16,0	-	-	-	-	-	-
Автомобили специального назначения, шт.	3	-	-	-	-	-	-	-
Нефтепродукты, тыс. т	12,8	-	-	-	-	-	-	-
Лесоматериал необработанный, м <sup>3</sup>	429,0	71,0	-	-	-	-	-	-
Овцы и козы живые, т	-	-	14,7	12,7	12,1	8,2	2,1	-
Крупный рогатый скот живой, т	-	-	-	-	-	55,6	30,0	20,0

**21.6. ИМПОРТ ОСНОВНЫХ ТОВАРОВ ИЗ СТРАН СНГ В РЕСПУБЛИКУ КАЛМЫКИЯ**

	2000	2005	2010	2011	2012	2013	2014	2015
Чай, т	20,2	-	-	-	-	-	-	-
Воды, включая минеральные и газированные, тыс.дкл	...	59,1	142,4	90,3	69,0	-	-	-
Пиво солодовое, тыс. дкл	1832,7	4643,3	2194,8	1671,4	945,4	-	-	-
Автомобили, шт	27	-	-	-	-	-	-	-
Нефтепродукты, тыс. т	63,4	-	-	-	-	-	-	-
Обувь на подошве из резины, прочая обувь, пар	-	-	920,9	1619,2	183,9	-	-	-
Двигатели и генераторы электрические, тыс.шт	-	-	5,4	5,6	2,8	2,4	2,5	0,0

**21.7. ВНЕШНЯЯ ТОРГОВЛЯ РЕСПУБЛИКИ КАЛМЫКИЯ**  
(в фактически действовавших ценах; миллионов долларов США)

	2000	2005	2010	2011	2012	2013	2014	2015
Внешнеторговый оборот - всего	65,8	35,6	100,0	71,0	54,0	35,7	22,6	2,2
в том числе:								
экспорт	47,2	20,4	31,1	5,3	0,7	0,9	1,3	1,1
импорт	18,6	15,2	68,9	65,7	53,3	34,7	21,3	1,1
сальдо	28,6	5,2	-37,8	-60,4	-52,6	-33,8	-20,0	0,0
из него:								
внешнеторговый оборот со странами дальнего зарубежья	38,0	21,9	70,8	44,7	29,7	20,7	15,5	1,0
в том числе:								
экспорт	35,8	19,5	31,0	5,3	0,0	0,1	1,3	0,1
импорт	2,2	2,4	39,8	39,4	29,7	20,6	14,2	0,9
сальдо	33,6	17,1	-8,8	-34,1	-29,7	-20,5	-12,9	-0,8
внешнеторговый оборот с государствами СНГ	27,8	13,7	29,2	26,3	24,3	20,0	7,2	1,2
в том числе:								
экспорт	11,4	0,9	0,1	0,0	0,7	0,8	0,1	1,1
импорт	16,4	12,8	29,1	26,3	23,6	19,2	7,1	0,2
сальдо	-5,0	-11,9	-29,0	-26,3	-22,9	-18,4	-6,4	0,9

**МЕТОДОЛОГИЧЕСКИЕ ПОЯСНЕНИЯ**

**Внешняя торговля** – торговля между странами, состоящая из вывоза (экспорта) и ввоза (импорта) товаров и услуг.

**Экспорт товаров** – вывоз товаров с таможенной территории Российской Федерации без обязательства об обратном ввозе. Экспорт включает вывоз из страны товаров отечественного производства, а также реэкспорт товаров. К товарам отечественного производства относятся также товары иностранного происхождения, ввезенные в страну и подвергшиеся существенной переработке, изменяющей основные, качественные или технические характеристики товаров. К реэкспортным товарам относятся товары, ранее ввезенные на таможенную территорию Российской Федерации, а затем вывезенные с этой территории без уплаты или с возвратом уплаченных сумм ввозных таможенных пошлин, налогов и без применения к товарам запретов и ограничений экономического характера.

Учет экспорта товаров производится по цене FOB или франко-граница страны экспортера.

**Импорт товаров** – ввоз товаров на таможенную территорию Российской Федерации без обязательства об обратном ввозе. В импорт включаются ввезенные товары, предназначенные для потребления в экономике страны и товары ввозимые на территорию государства в соответствии с режимом реимпорта. К реимпортным товарам относятся товары, ранее вывезенные с таможенной территории Российской Федерации, а затем ввезенные на ее территорию без уплаты таможенных пошлин, налогов и без применения к товарам запретов и ограничений экономического характера.

Учет импорта производится по ценам франко-граница страны импортера (СИФ), т.е. в цену товара включаются расходы по страхованию и транспортировке товара до границы страны-импортера.

**Внешнеторговый оборот** – сумма экспорта и импорта товаров.

**Сальдо торгового баланса** – разница между экспортом и импортом товаров. Положительное сальдо – экспорт превышает импорт, отрицательное сальдо (ставится знак "минус") – импорт превышает экспорт.

Сведения приведены на основе данных, предоставляемых Южным Таможенным Управлением.

# МЕЖРЕГИОНАЛЬНЫЕ СРАВНЕНИЯ

## МЕЖРЕГИОНАЛЬНЫЕ СРАВНЕНИЯ

22.1. Общие коэффициенты рождаемости	289	22.8. Валовой региональный продукт на душу населения	292
22.2. Общие коэффициенты смертности	289	22.9. Индекс промышленного производства	293
22.3. Коэффициенты естественного прироста населения на 1000 человек населения	290	22.10. Индекс производства продукции сельского хозяйства в хозяйствах всех категорий	293
22.4. Численность рабочей силы (экономически активного населения)	290	22.11. Ввод в действие жилых домов	294
22.5. Уровень общей безработицы	291	22.12. Оборот розничной торговли на душу населения	294
22.6. Среднемесячная номинальная начисленная заработная плата работников организаций	291	22.13. Индекс физического объема платных услуг населению	295
22.7. Валовой региональный продукт	292	22.14. Индекс потребительских цен	295



## МЕЖРЕГИОНАЛЬНЫЕ СРАВНЕНИЯ

В разделе опубликована информация по основным показателям социально-экономического развития Российской Федерации, регионов Южного и Северо-Кавказского федеральных округов.

### 22.1. ОБЩИЕ КОЭФФИЦИЕНТЫ РОЖДАЕМОСТИ

(число родившихся на 1000 человек населения)

	2000	2005	2010	2011	2012	2013	2014	2015
<b>Российская Федерация</b>	<b>8,7</b>	<b>10,2</b>	<b>12,5</b>	<b>12,6</b>	<b>13,3</b>	<b>13,2</b>	<b>13,3</b>	<b>13,3</b>
<b>Южный федеральный округ</b>	<b>8,6</b>	<b>9,9</b>	<b>11,8</b>	<b>11,8</b>	<b>12,6</b>	<b>12,5</b>	<b>12,8</b>	<b>12,7</b>
Республика Адыгея	9,1	10,3	12,9	12,6	12,9	12,5	12,7	12,5
Республика Калмыкия	11,3	12,9	15,3	14,6	15,0	14,6	14,1	13,6
Краснодарский край	8,9	10,2	12,2	12,2	13,0	13,1	13,5	13,5
Астраханская область	9,9	12,1	14,2	14,2	15,1	14,8	14,9	14,5
Волгоградская область	8,2	9,4	11,3	11,2	11,7	11,5	11,6	11,5
Ростовская область	8,0	9,1	10,9	10,9	11,7	11,7	12,1	12,1
<b>Северо-Кавказский федеральный округ</b>	<b>12,1</b>	<b>13,9</b>	<b>17,3</b>	<b>17,5</b>	<b>17,4</b>	<b>17,2</b>	<b>17,3</b>	<b>16,6</b>
Республика Дагестан	15,5	15,3	18,0	18,7	19,1	18,8	19,1	18,3
Республика Ингушетия	21,5	15,9	27,1	27,0	21,4	21,2	21,5	18,5
Кабардино-Балкарская Республика	10,4	10,3	14,6	15,0	16,0	15,6	15,6	14,6
Карачаево-Черкесская Республика	10,6	11,5	12,9	13,2	13,7	13,9	13,5	12,3
Республика Северная Осетия - Алания	10,3	11,2	14,5	14,6	15,3	15,3	15,3	14,6
Чеченская Республика	...	25,1	29,9	29,0	26,2	24,7	24,3	23,1
Ставропольский край	9,0	9,9	11,9	11,8	12,6	12,6	13,0	13,0

### 22.2. ОБЩИЕ КОЭФФИЦИЕНТЫ СМЕРТНОСТИ

(число умерших на 1000 человек населения)

	2000	2005	2010	2011	2012	2013	2014	2015
<b>Российская Федерация</b>	<b>15,3</b>	<b>16,1</b>	<b>14,2</b>	<b>13,5</b>	<b>13,3</b>	<b>13,0</b>	<b>13,1</b>	<b>13,0</b>
<b>Южный федеральный округ</b>	<b>15,0</b>	<b>15,6</b>	<b>14,1</b>	<b>13,7</b>	<b>13,4</b>	<b>13,1</b>	<b>13,3</b>	<b>13,3</b>
Республика Адыгея	15,0	15,2	14,1	13,8	13,4	13,1	13,3	13,0
Республика Калмыкия	11,2	11,4	11,0	10,1	10,1	9,9	9,9	9,8
Краснодарский край	15,2	15,6	13,5	13,5	13,2	12,8	12,9	13,0
Астраханская область	14,3	15,4	13,5	13,0	12,7	12,2	12,6	12,3
Волгоградская область	15,2	15,7	14,7	13,8	13,6	13,5	13,7	13,8
Ростовская область	15,2	15,8	14,7	14,3	14,0	13,8	14,1	13,9
<b>Северо-Кавказский федеральный округ</b>	<b>10,2</b>	<b>9,4</b>	<b>8,6</b>	<b>8,5</b>	<b>8,3</b>	<b>8,0</b>	<b>8,0</b>	<b>7,9</b>
Республика Дагестан	6,5	5,8	5,9	5,8	5,7	5,5	5,5	5,4
Республика Ингушетия	5,4	4,3	4,5	4,0	3,7	3,5	3,5	3,3
Кабардино-Балкарская Республика	10,0	10,4	9,4	9,4	9,0	9,0	8,8	8,8
Карачаево-Черкесская Республика	11,3	11,3	10,0	9,9	9,8	9,5	9,7	9,6
Республика Северная Осетия - Алания	12,3	12,2	10,9	10,9	10,6	10,5	10,7	10,7
Чеченская Республика	...	5,1	5,6	5,3	5,5	4,9	5,1	4,9
Ставропольский край	13,6	14,2	12,4	12,3	12,0	11,7	11,7	11,6

МЕЖРЕГИОНАЛЬНЫЕ СРАВНЕНИЯ

22.3. КОЭФФИЦИЕНТЫ ЕСТЕСТВЕННОГО ПРИРОСТА НАСЕЛЕНИЯ на 1000 человек населения <sup>1)</sup>

	2000	2005	2010	2011	2012	2013	2014	2015
<b>Российская Федерация</b>	<b>-6,6</b>	<b>-5,9</b>	<b>-1,7</b>	<b>-0,9</b>	<b>-</b>	<b>0,2</b>	<b>0,2</b>	<b>0,3</b>
<b>Южный федеральный округ</b>	<b>-6,4</b>	<b>-5,7</b>	<b>-2,3</b>	<b>-1,9</b>	<b>-0,8</b>	<b>-0,6</b>	<b>-0,5</b>	<b>-0,6</b>
Республика Адыгея	-5,9	-4,9	-1,2	-1,2	-0,5	-0,6	-0,6	-0,5
Республика Калмыкия	0,1	1,5	4,3	4,5	4,9	4,7	4,2	3,8
Краснодарский край	-6,3	-5,4	-1,3	-1,3	-0,2	0,3	0,6	0,5
Астраханская область	-4,4	-3,3	0,7	1,2	2,4	2,6	2,3	2,2
Волгоградская область	-7,0	-6,3	-3,4	-2,6	-1,9	-2	-2,1	-2,3
Ростовская область	-7,2	-6,7	-3,8	-3,4	-2,3	-2,1	-2,0	-1,8
<b>Северо-Кавказский федеральный округ</b>	<b>1,9</b>	<b>4,5</b>	<b>8,7</b>	<b>9,0</b>	<b>9,1</b>	<b>9,2</b>	<b>9,3</b>	<b>8,7</b>
Республика Дагестан	9,0	9,5	12,1	12,9	13,4	13,3	13,6	12,9
Республика Ингушетия	16,1	11,6	22,6	23,0	17,7	17,7	18	15,2
Кабардино-Балкарская Республика	0,4	-0,1	5,2	5,6	7,0	6,6	6,8	5,8
Карачаево-Черкесская Республика	-0,7	0,2	2,9	3,3	3,9	4,4	3,8	2,7
Республика Северная Осетия-Алания	-2,0	-1,0	3,6	3,7	4,7	4,8	4,6	3,9
Чеченская Республика	...	20,0	24,3	23,7	20,7	19,8	19,2	18,2
Ставропольский край	-4,6	-4,3	-0,5	-0,5	0,6	0,9	1,3	1,4

<sup>1)</sup> Знак (-) означает естественную убыль населения.

22.4. ЧИСЛЕННОСТЬ РАБОЧЕЙ СИЛЫ (ЭКОНОМИЧЕСКИ АКТИВНОГО НАСЕЛЕНИЯ)<sup>1)</sup>

(тысяч человек)

	2000	2005	2010	2011	2012	2013	2014	2015
<b>Российская Федерация</b>	<b>72769,9</b>	<b>73581,0</b>	<b>75477,9</b>	<b>75779,0</b>	<b>75676,1</b>	<b>75528,9</b>	<b>75428,4</b>	<b>76587,5</b>
<b>Южный федеральный округ</b>	<b>9993,1</b>	<b>6725,6</b>	<b>6968,4</b>	<b>6976,6</b>	<b>6993,5</b>	<b>6989,8</b>	<b>6951,6</b>	<b>7017,1</b>
Республика Адыгея	202,0	201,1	204,8	203,9	204,2	210,0	201,1	201,8
Республика Калмыкия	144,0	147,9	148,6	149,0	145,3	142,1	146,7	144,5
Краснодарский край	2419,5	2428,0	2602,9	2586,6	2633,7	2619,5	2613,1	2701,9
Астраханская область	502,2	497,7	525,2	531,8	518,3	534,6	532,4	529,3
Волгоградская область	1332,1	1318,2	1324,5	1335,2	1332,3	1345,9	1316,4	1308,0
Ростовская область	2121,0	2132,7	2162,5	2170,1	2159,7	2137,6	2142,0	2131,6
<b>Северо-Кавказский федеральный округ</b>	<b>3272,0</b>	<b>3589,1</b>	<b>4357,5</b>	<b>4434,4</b>	<b>4485,4</b>	<b>4524,6</b>	<b>4544,1</b>	<b>4492,3</b>
Республика Дагестан	962,0	1195,7	1271,7	1358,9	1329,2	1320,1	1324,7	1300,9
Республика Ингушетия	101,5	175,2	179,3	190,9	201,9	200,5	211,8	223,1
Кабардино-Балкарская Республика	403,4	382,0	378,8	367,5	384,7	422,7	435,7	427,1
Карачаево-Черкесская Республика	189,2	213,0	233,3	233,2	237,7	225,3	227,2	217,4
Республика Северная Осетия-Алания	337,5	331,0	378,5	358,0	351,7	344,9	339,9	328,9
Чеченская Республика	...	...	550,6	550,9	596,8	648,8	632,8	617,8
Ставропольский край	1278,7	1292,1	1365,3	1375,0	1383,4	1362,3	1372,1	1377,0

<sup>1)</sup> По данным выборочных обследований населения по проблемам занятости; в среднем за год.

МЕЖРЕГИОНАЛЬНЫЕ СРАВНЕНИЯ

**22.5. УРОВЕНЬ ОБЩЕЙ БЕЗРАБОТИЦЫ<sup>1)</sup>**

(в процентах)

	2000	2005	2010	2011	2012	2013	2014	2015
<b>Российская Федерация</b>	<b>10,6</b>	<b>7,2</b>	<b>7,3</b>	<b>6,5</b>	<b>5,5</b>	<b>5,5</b>	<b>5,2</b>	<b>5,6</b>
<b>Южный федеральный округ</b>	<b>12,9</b>	<b>8,4</b>	<b>7,6</b>	<b>7,0</b>	<b>6,2</b>	<b>6,5</b>	<b>6,2</b>	<b>6,6</b>
Республика Адыгея	14,3	12,9	9,3	8,4	8,1	7,9	8,6	8,8
Республика Калмыкия	20,7	18,0	14,8	14,2	13,1	12,5	10,9	10,7
Краснодарский край	12,8	7,5	6,7	5,9	5,6	6,1	5,7	6,0
Астраханская область	11,5	12,0	8,2	8,8	7,9	7,5	7,5	7,5
Волгоградская область	9,5	6,8	8,0	6,9	6,0	6,6	6,6	7,2
Ростовская область	15,0	8,6	7,7	7,3	6,0	6,0	5,9	6,1
<b>Северо-Кавказский федеральный округ</b>	<b>20,4</b>	<b>17,5</b>	<b>16,5</b>	<b>14,5</b>	<b>13,1</b>	<b>13,0</b>	<b>11,2</b>	<b>11,1</b>
Республика Дагестан	26,5	22,3	14,8	12,7	11,7	11,6	10,2	10,8
Республика Ингушетия	30,3	64,9	49,7	48,1	47,7	43,7	29,8	30,5
Кабардино-Балкарская Республика	16,9	23,4	12,7	10,5	8,9	10,5	9,5	10,1
Карачаево-Черкесская Республика	21,5	13,6	10,3	9,8	8,9	9,8	13,0	15,1
Республика Северная Осетия - Алания	28,5	8,8	9,7	8,3	7,9	8,1	8,6	9,3
Чеченская Республика	...	...	43,3	37,3	29,8	26,9	21,5	17,1
Ставропольский край	13,9	7,0	6,9	6,0	5,4	5,6	5,3	5,6

<sup>1)</sup> По данным выборочных обследований населения по проблемам занятости; в среднем за год.

**22.6. СРЕДНЕМЕСЯЧНАЯ НОМИНАЛЬНАЯ НАЧИСЛЕННАЯ ЗАРАБОТНАЯ ПЛАТА РАБОТНИКОВ ОРГАНИЗАЦИЙ**

(рублей в месяц)

	2000	2005	2010	2011	2012	2013	2014	2015
<b>Российская Федерация <sup>1)</sup></b>	<b>2223,4</b>	<b>8554,9</b>	<b>20952,2</b>	<b>23369,2</b>	<b>26628,9</b>	<b>29792,0</b>	<b>32495,0</b>	<b>34030,0</b>
<b>Южный федеральный округ</b>	<b>1586,8</b>	<b>6204,2</b>	<b>15560,1</b>	<b>17236,9</b>	<b>19822,7</b>	<b>22496,6</b>	<b>24311,0</b>	<b>25471,0</b>
Республика Адыгея	1302,5	5123,0	12787,4	14344,9	16715,2	19276,0	20945,0	22087,0
Республика Калмыкия	1220,0	4495,0	11601,0	12559,1	15040,7	17470,8	19341,0	20109,0
Краснодарский край	1697,6	6462,3	16329,9	18416,0	21409,2	24062,6	25777,0	26767,0
Астраханская область	1898,7	6884,2	16582,1	17022,8	19522,1	22735,8	24576,0	25499,0
Волгоградская область	1690,4	6160,0	14856,1	16191,5	18583,7	21045,9	22828,0	24361,0
Ростовская область	1360,5	5944,7	15243,9	16949,5	19189,4	21867,1	23818,0	25008,0
<b>Северо-Кавказский федеральный округ <sup>1)</sup></b>	<b>1213,0</b>	<b>4785,1</b>	<b>12569,2</b>	<b>13898,4</b>	<b>16725,0</b>	<b>19358,7</b>	<b>20930,0</b>	<b>21720,0</b>
Республика Дагестан	878,7	3659,8	10243,5	11235,8	13659,6	16834,7	18194,0	19239,0
Республика Ингушетия	1243,6	5448,9	12855,3	14513,2	18301,5	20150,9	20993,0	21481,0
Кабардино-Балкарская Республика	1180,6	4653,3	11663,2	13011,5	16314,4	18623,6	20323,0	20866,0
Карачаево-Черкесская Республика	1130,9	4710,1	11345,6	12446,9	15510,8	17857,8	19746,0	20511,0
Республика Северная Осетия - Алания	1166,7	4722,3	11817,6	13376,0	15896,7	18664,0	20311,0	21267,0
Чеченская Республика	881,8	6715,9	13918,7	14431,4	17384,9	20864,8	21452,0	22304,0
Ставропольский край	1438,4	5416,3	13949,0	15588,7	18446,9	20666,9	22597,0	23245,0

<sup>1)</sup> 2000, 2005 гг. - без учета данных по Чеченской Республике.

## МЕЖРЕГИОНАЛЬНЫЕ СРАВНЕНИЯ

## 22.7. ВАЛОВОЙ РЕГИОНАЛЬНЫЙ ПРОДУКТ

(миллионов рублей)

	2000	2005	2010	2011	2012	2013	2014
<b>Валовой региональный продукт по субъектам Российской Федерации (валовая добавленная стоимость в текущих основных ценах) - всего</b>	<b>5753671,6</b>	<b>18034385,2</b>	<b>37687768,2</b>	<b>45392276,7</b>	<b>49926068,7</b>	<b>54103000,3</b>	<b>58745032,7</b>
<b>Южный федеральный округ</b>	<b>329695,3</b>	<b>936055,9</b>	<b>2337936,9</b>	<b>2777791,9</b>	<b>3185419,8</b>	<b>3574075,7</b>	<b>3920265,1</b>
Республика Адыгея	5519,6	17029,1	47194,5	56803,3	65300,4	70862,3	77923,0
Республика Калмыкия	6212,6	9685,7	24404,1	29318,7	35897,8	41165,9	46044,3
Краснодарский край	137125,3	372929,8	1028308,4	1244652,8	1459490,8	1662969,1	1792048,2
Астраханская область	28115,7	70127,6	144888,8	172616,6	209654,4	273917,1	288951,6
Волгоградская область	63767,1	203232,2	433473,7	508433,3	571516,1	607472,2	715050,4
Ростовская область	88955,0	263051,5	659667,4	765967,2	843560,3	917689,1	1000247,6
<b>Северо-Кавказский федеральный округ</b>	<b>105178,0</b>	<b>352070,0</b>	<b>891834,3</b>	<b>1066319,6</b>	<b>1209038,8</b>	<b>1397672,6</b>	<b>1587148,0</b>
Республика Дагестан	20921,1	90442,6	274354,2	330322,8	374710,3	452882,2	538340,2
Республика Ингушетия	2618,5	7419,3	19929,1	26858,9	37413,9	45766,7	52167,8
Кабардино-Балкарская Республика	14081,3	36833,4	77086,4	90594,5	106711,2	110971,5	118134,7
Карачаево-Черкесская Республика	5461,5	16724,3	43651,5	49252,1	58712,1	66106,6	69195,3
Республика Северная Осетия – Алания	8363,2	31182,2	75327,4	85876,7	97448,8	118637,5	126827,2
Чеченская Республика	...	22898,9	70694,9	86623,0	102289,1	122402,8	141294,8
Ставропольский край	53732,4	146569,3	330790,8	396791,6	431753,4	480905,3	541188,0

## 22.8. ВАЛОВОЙ РЕГИОНАЛЬНЫЙ ПРОДУКТ НА ДУШУ НАСЕЛЕНИЯ

(рублей)

	2000	2005	2010	2011	2012	2013	2014
<b>Валовой региональный продукт по субъектам Российской Федерации (валовая добавленная стоимость в текущих основных ценах) - всего</b>	<b>39532,3</b>	<b>125658,7</b>	<b>263828,6</b>	<b>317515,3</b>	<b>348641,5</b>	<b>377006,0</b>	<b>408463,1</b>
<b>Южный федеральный округ</b>	<b>23417,9</b>	<b>67566,0</b>	<b>168773,2</b>	<b>200306,5</b>	<b>229214,5</b>	<b>256444,6</b>	<b>280342,3</b>
Республика Адыгея	12315,1	38514,5	107297,5	128749,3	147262,9	159096,3	174017,6
Республика Калмыкия	20183,7	33017,9	84359,4	101873,2	125773,9	145420,8	163688,1
Краснодарский край	26713,9	72794,1	196914,3	236750,6	274995,7	309837,7	330100,2
Астраханская область	27815,3	69814,0	143388,8	170504,7	206677,1	269821,7	283591,2
Волгоградская область	23340,8	76740,6	166028,8	195463,7	220755,1	235814,1	278961,2
Ростовская область	20003,8	60575,0	154127,9	179470,3	198129,2	215923,2	235695,9
<b>Северо-Кавказский федеральный округ</b>	<b>13802,7</b>	<b>39050,8</b>	<b>94915,3</b>	<b>112647,6</b>	<b>127042,1</b>	<b>146117,2</b>	<b>164905,9</b>
Республика Дагестан	8489,7	33839,8	94883,6	113034,2	127528,7	153260,9	180824,4
Республика Ингушетия	6667,9	17435,1	48239,2	63569,7	85737,9	102241,5	113791,2
Кабардино-Балкарская Республика	15948,9	42253,1	89668,3	105412,7	124226,6	129236,2	137437,3
Карачаево-Черкесская Республика	12404,2	36971,7	91782,3	103462,3	124058,6	140400,9	147396,9
Республика Северная Осетия – Алания	11964,5	44127,2	105781,6	120824,3	137721,8	168268,3	179992,7
Чеченская Республика	...	20038,4	55995,7	67220,5	77877,2	91646,1	104019,2
Ставропольский край	19603,9	53414,6	118920,6	142409,2	154811,0	172204,2	193489,4

**22.9. ИНДЕКС ПРОМЫШЛЕННОГО ПРОИЗВОДСТВА <sup>1)</sup>**

(в процентах к предыдущему году)

	2000	2005	2010	2011	2012	2013	2014	2015
<b>Российская Федерация<sup>2)</sup></b>	<b>108,7</b>	<b>105,1</b>	<b>107,3</b>	<b>105,0</b>	<b>103,4</b>	<b>100,4</b>	<b>101,7</b>	<b>96,6</b>
<b>Южный федеральный округ</b>	<b>108,1</b>	<b>109,2</b>	<b>108,6</b>	<b>109,5</b>	<b>107,8</b>	<b>104,4</b>	<b>105,2</b>	<b>102,8</b>
Республика Адыгея	118,1	105,3	115,2	107,2	108,7	102,7	118,5	103,1
Республика Калмыкия	105,9	99,6	113,3	75,4	89,8	108,3	103,2	99,7
Краснодарский край	109,7	109,2	104,2	107,1	108,3	102,5	105,3	102,4
Астраханская область	90,2	100,8	113,0	107,5	118,7	115,5	102,9	109,6
Волгоградская область	108,1	104,1	106,1	103,0	104,8	101,5	102,4	101,1
Ростовская область	112,7	116,1	114,4	119,3	107,8	106,2	105,4	153,2
<b>Северо-Кавказский федеральный округ</b>	<b>109,7</b>	<b>114,3</b>	<b>103,4</b>	<b>109,8</b>	<b>106,3</b>	<b>106,2</b>	<b>100,4</b>	<b>102,3</b>
Республика Дагестан	100,9	136,3	91,2	92,3	100,4	154,0	100,7	105,2
Республика Ингушетия	121,5	103,5	97,4	111,4	110,0	116,1	102,8	100,4
Кабардино-Балкарская Республика	117,2	121,5	100,2	107,9	122,4	93,5	110,3	104,2
Карачаево-Черкесская Республика	115,8	96,4	116,0	119,7	124,7	89,8	79,2	102,0
Республика Северная Осетия - Алания	108,5	110,5	99,0	109,7	102,6	107,9	97,7	91,7
Чеченская Республика	...	...	93,7	97,3	99,7	101,6	102,6	101,0
Ставропольский край	110,9	108,7	105,3	111,9	102,9	103,7	102,4	105,7

<sup>1)</sup> Агрегированный индекс производства по видам экономической деятельности «Добыча полезных ископаемых», «Обрабатывающие производства», «Производство и распределение электроэнергии, газа и воды».

<sup>2)</sup> С учетом поправки на неформальную деятельность.

**22.10. ИНДЕКС ПРОИЗВОДСТВА ПРОДУКЦИИ СЕЛЬСКОГО ХОЗЯЙСТВА В ХОЗЯЙСТВАХ ВСЕХ КАТЕГОРИЙ**

(в сопоставимых ценах; в процентах к предыдущему году)

	2000	2005	2010	2011	2012	2013	2014	2015
<b>Российская Федерация</b>	<b>106,2</b>	<b>101,6</b>	<b>88,7</b>	<b>123,0</b>	<b>95,2</b>	<b>105,8</b>	<b>103,5</b>	<b>102,6</b>
<b>Южный федеральный округ</b>	<b>112,0</b>	<b>102,7</b>	<b>99,2</b>	<b>113,2</b>	<b>90,6</b>	<b>104,6</b>	<b>105,2</b>	<b>101,6</b>
Республика Адыгея	100,9	115,1	100,3	98,7	102,2	109,6	101,5	106,9
Республика Калмыкия	139,9	105,8	104,5	111,6	98,4	100,9	105,3	100,6
Краснодарский край	114,8	102,5	103,8	110,1	89,3	107,6	102,0	103,3
Астраханская область	108,2	109,1	103,1	110,7	105,7	101,3	101,2	102,8
Волгоградская область	109,5	100,3	86,3	126,3	90,3	108,9	107,4	94,6
Ростовская область	109,7	102,9	98,6	113,4	89,0	98,1	109,7	102,4
<b>Северо-Кавказский федеральный округ</b>	<b>104,9</b>	<b>104,8</b>	<b>103,6</b>	<b>111,0</b>	<b>92,5</b>	<b>110,1</b>	<b>104,2</b>	<b>103,5</b>
Республика Дагестан	107,6	108,3	103,9	106,2	103,1	105,8	108,2	105,2
Республика Ингушетия	100,6	90,4	98,6	111,7	81,5	108,7	108,3	112,0
Кабардино-Балкарская Республика	108,4	92,7	110,0	109,2	104,6	104,7	100,0	104,3
Карачаево-Черкесская Республика	109,8	102,2	100,0	111,8	100,2	107,3	95,5	101,7
Республика Северная Осетия - Алания	100,0	94,3	101,1	106,0	100,2	100,1	97,5	90,4
Чеченская Республика	...	105,5	101,2	102,1	95,8	107,3	98,7	106,5
Ставропольский край	102,6	109,6	103,4	116,3	80,4	117,8	106,4	104,4

<sup>1)</sup> Предварительные данные.

МЕЖРЕГИОНАЛЬНЫЕ СРАВНЕНИЯ

**22.11. ВВОД В ДЕЙСТВИЕ ЖИЛЫХ ДОМОВ**

(тысяч квадратных метров общей площади)

	2000	2005	2010	2011	2012	2013	2014	2015
<b>Российская Федерация</b>	<b>30296</b>	<b>43560</b>	<b>58431</b>	<b>62264</b>	<b>65742</b>	<b>70485</b>	<b>84191</b>	<b>85350</b>
<b>Южный федеральный округ</b>	<b>3756</b>	<b>4409</b>	<b>6803</b>	<b>6931</b>	<b>7934</b>	<b>7706</b>	<b>9219</b>	<b>8963</b>
Республика Адыгея	68	72	135	122	98	107	271	297
Республика Калмыкия	37	49	87	104	85	111	125	126
Краснодарский край	1392	1940	3606	3692	4371	3949	4759	4644
Астраханская область	485	648	500	504	511	595	624	575
Волгоградская область	401	515	667	629	885	810	1115	912
Ростовская область	956	1186	1809	1880	1984	2134	2325	2409
<b>Северо-Кавказский федеральный округ</b>	<b>1807</b>	<b>1804</b>	<b>3031</b>	<b>3193</b>	<b>3749</b>	<b>4142</b>	<b>5012</b>	<b>4997</b>
Республика Дагестан	433	628	1124	1212	1436	1536	1648	1810
Республика Ингушетия	15	24	158	82	89	251	260	262
Кабардино-Балкарская Республика	193	229	264	273	282	291	328	375
Карачаево-Черкесская Республика	50	62	70	82	88	113	174	184
Республика Северная Осетия - Алания	135	119	198	200	206	210	171	174
Чеченская Республика	-	41	115	76	316	365	1140	943
Ставропольский край	668	701	1101	1267	1333	1375	1292	1248

**22.12. ОБОРОТ РОЗНИЧНОЙ ТОРГОВЛИ НА ДУШУ НАСЕЛЕНИЯ**

(в фактически действовавших ценах; рублей)

	2000	2005	2010	2011	2012	2013	2014	2015
<b>Российская Федерация</b>	<b>16162</b>	<b>49063</b>	<b>115591</b>	<b>133633</b>	<b>149401</b>	<b>165051</b>	<b>180410</b>	<b>188096</b>
<b>Южный федеральный округ</b>	<b>12040</b>	<b>40368</b>	<b>107030</b>	<b>122762</b>	<b>138131</b>	<b>153160</b>	<b>171997</b>	<b>185238</b>
Республика Адыгея	9712	25129	83258	101944	129374	151236	164975	162621
Республика Калмыкия	4844	13220	33936	42953	51125	56382	62779	64025
Краснодарский край	12107	41795	123759	139124	153806	170772	196892	211644
Астраханская область	10876	32717	99265	115357	131101	147954	162393	170883
Волгоградская область	10958	38340	86370	97800	107858	117073	126856	135950
Ростовская область	13625	45078	108438	127111	145419	160683	177702	194599
<b>Северо-Кавказский федеральный округ</b>	<b>8097</b>	<b>27911</b>	<b>85172</b>	<b>100195</b>	<b>114718</b>	<b>126431</b>	<b>139263</b>	<b>155172</b>
Республика Дагестан	5620	30736	109704	122579	135860	152841	171054	205890
Республика Ингушетия	2968	7891	20131	31416	33021	36955	41805	46598
Кабардино-Балкарская Республика	7249	26884	73121	85069	93771	104645	116477	131108
Карачаево-Черкесская Республика	7659	27656	58127	65196	70974	73742	78422	74891
Республика Северная Осетия - Алания	9289	24206	76353	94777	108101	119453	131840	144655
Чеченская Республика	...	10242	43982	56713	69225	77088	88310	106136
Ставропольский край	11098	36945	98634	119286	142205	153772	165228	166622

**22.13. ИНДЕКС ФИЗИЧЕСКОГО ОБЪЕМА ПЛАТНЫХ УСЛУГ НАСЕЛЕНИЮ**

(в процентах к предыдущему году)

	2000	2005	2010	2011	2012	2013	2014	2015
<b>Российская Федерация</b>	<b>104,7</b>	<b>106,3</b>	<b>101,5</b>	<b>103,2</b>	<b>103,5</b>	<b>102,0</b>	<b>101,0</b>	<b>98,9</b>
<b>Южный федеральный округ</b>	<b>99,3</b>	<b>106,4</b>	<b>103,4</b>	<b>104,2</b>	<b>105,7</b>	<b>102,2</b>	<b>104,6</b>	<b>103,3</b>
Республика Адыгея	89,8	112,7	95,7	107,7	107,6	106,9	102,4	93,3
Республика Калмыкия	108,9	109,4	101,6	100,3	107,9	100,5	102,3	100,0
Краснодарский край	92,3	110,8	107,0	106,7	107,7	102,5	106,9	106,5
Астраханская область	119,3	105,8	103,9	102,9	104,5	100,5	102,9	94,6
Волгоградская область	106,1	104,4	94,8	102,0	106,2	100,2	100,1	98,5
Ростовская область	103,8	101,3	105,2	101,8	102,1	103,4	103,8	102,7
<b>Северо-Кавказский федеральный округ</b>	<b>114,0</b>	<b>118,9</b>	<b>106,3</b>	<b>104,3</b>	<b>104,2</b>	<b>108,2</b>	<b>105,8</b>	<b>99,6</b>
Республика Дагестан	141,6	135,4	107,3	98,8	103,1	102,7	105,9	96,6
Республика Ингушетия	116,3	88,1	101,0	100,8	104,7	100,4	102,4	102,9
Кабардино-Балкарская Республика	102,1	102,0	104,9	105,1	102,6	105,0	105,9	100,6
Карачаево-Черкесская Республика	126,2	115,1	114,4	102,3	104,9	102,1	99,5	98,6
Республика Северная Осетия-Алания	137,2	107,1	103,6	108,7	100,1	101,6	101,7	100,3
Чеченская Республика	...	...	109,4	113,9	100,2	199,0	119,3	103,0
Ставропольский край	105,9	119,0	105,7	106,8	106,8	103,4	103,9	100,5

**22.14. ИНДЕКС ПОТРЕБИТЕЛЬСКИХ ЦЕН**

(декабрь к декабрю предыдущего года; в процентах)

	2000	2005	2010	2011	2012	2013	2014	2015
<b>Российская Федерация</b>	<b>120,2</b>	<b>110,9</b>	<b>108,8</b>	<b>106,1</b>	<b>106,6</b>	<b>106,5</b>	<b>111,4</b>	<b>112,9</b>
<b>Южный федеральный округ</b>	<b>117,7</b>	<b>113,0</b>	<b>109,0</b>	<b>106,1</b>	<b>106,6</b>	<b>106,6</b>	<b>111,9</b>	<b>112,6</b>
Республика Адыгея	119,9	111,7	110,1	106,2	106,6	106,9	111,4	112,6
Республика Калмыкия	116,9	110,9	112,6	107,2	107,6	107,8	111,1	111,4
Краснодарский край	118,2	112,3	108,5	106,6	106,7	107,2	112,2	112,7
Астраханская область	116,6	114,3	109,8	105,2	106,1	106,4	110,7	112,6
Волгоградская область	119,2	114,7	109,5	105,3	106,6	105,4	112,0	113,2
Ростовская область	116,1	112,9	109,4	106,1	106,7	106,6	111,8	112,1
<b>Северо-Кавказский федеральный округ</b>	<b>116,1</b>	<b>111,2</b>	<b>110,6</b>	<b>105,2</b>	<b>106,6</b>	<b>106,1</b>	<b>109,6</b>	<b>114,7</b>
Республика Дагестан	112,2	110,5	113,9	106,5	107,4	104,4	110,5	114,0
Республика Ингушетия	122,7	115,5	106,1	103,8	105,2	104,5	108,1	117,5
Кабардино-Балкарская Республика	116,8	114,1	111,4	106,7	108,8	107,5	108,5	115,3
Карачаево-Черкесская Республика	113,4	112,4	111,7	105,1	106,2	107,4	110,4	114,9
Республика Северная Осетия - Алания	116,3	111,4	110,7	105,6	106,4	106,1	110,2	113,6
Чеченская Республика	...	109,7	112,1	107,6	106,1	106,2	111,1	114,8
Ставропольский край	118,8	110,5	110,1	104,0	106,0	106,7	108,6	114,9

# **РЕСПУБЛИКА КАЛМЫКИЯ. 2016**

**Статистический ежегодник**

Ответственный за выпуск: Т.Б. Кегдеева

Компьютерная верстка:  
Калмыкиястат

Подписано в печать 30.12.2016  
Формат 21x29,7

Тираж 80

Заказ № 319

---