

**ФЕДЕРАЛЬНАЯ СЛУЖБА ГОСУДАРСТВЕННОЙ СТАТИСТИКИ**

**ТЕРРИТОРИАЛЬНЫЙ ОРГАН ФЕДЕРАЛЬНОЙ СЛУЖБЫ  
ГОСУДАРСТВЕННОЙ СТАТИСТИКИ  
ПО РЕСПУБЛИКЕ КАЛМЫКИЯ  
(Калмыкиястат)**

**РЕСПУБЛИКА КАЛМЫКИЯ  
СТАТИСТИЧЕСКИЙ ЕЖЕГОДНИК**

**2015**

**Элиста  
2015**

УДК [338+316.42](470.47)(083.41)  
ББК 65.9 (2Рос.Кал)  
С78

Редакционная коллегия:

*Т.Б. Кегдеева* – председатель редакционной коллегии,  
*Т.И. Матвенова, Н.С. Есенов*

Республика Калмыкия. Статистический ежегодник. 2015: Стат.сб./Калмыкиятат. –  
Элиста, 2015 – 302 с.

В сборнике публикуются статистические данные о социально-экономическом положении Республики Калмыкия в 2000, 2005, 2009 – 2014 гг.

В сборник включено 433 таблицы, характеризующие развитие экономики республики в целом, а также её отдельных секторов. Информация о деятельности организаций представлена по видам экономической деятельности. Некоторые показатели приведены в разрезе районов. Данные рассчитаны в соответствии с принципами современной методологии.

Для управленческого персонала, работников аппаратов управления и финансово-экономических служб организаций, научных, предпринимательских и банковских кругов, профессорско-преподавательского состава, аспирантов и студентов, других заинтересованных пользователей.

УДК [338+316.42](470.47)(083.41)  
ББК 65.9 (2Рос.Кал)

Территориальный орган Федеральной  
службы государственной статистики  
по Республике Калмыкия, 2015

Е-mail: [mail@statrk.ru](mailto:mail@statrk.ru)  
<http://statrk.gks.ru>

## ПРЕДИСЛОВИЕ

Настоящий сборник является наиболее полным ежегодным изданием, отражающим явления и процессы, происходящие в экономической и социальной жизни Республики Калмыкия.

Сборник подготовлен территориальным органом Федеральной службы государственной статистики по Республике Калмыкия на основе данных, получаемых органами государственной статистики от организаций и населения путем проведения переписей, выборочных обследований и других форм статистического обследования, данных министерств и ведомств Республики Калмыкия.

Открывает ежегодник информация об основных социально-экономических характеристиках Республики Калмыкия. Приведены сведения, характеризующие географические и климатические условия, данные об охране окружающей среды.

Широко представлена информация о населении, его занятости и уровне благосостояния. Специальные разделы посвящены характеристике основных областей социальной сферы.

Приведенные в ежегоднике показатели системы национальных счетов характеризуют макроэкономические аспекты функционирования экономики республики. Один из разделов сборника содержит общую характеристику организаций, информацию о малом предпринимательстве, приватизации.

Значительное место в сборнике отведено показателям, которые характеризуют положение в организациях отдельных видов экономической деятельности – сельского хозяйства, строительства, транспорта и связи, в организациях, обслуживающих население. Публикуются сведения о деятельности организаций добывающих, обрабатывающих производств и производства и распределения электроэнергии, газа и воды. Публикуются данные о научном потенциале, финансовом состоянии организаций, инвестициях, ценах и тарифах. Приведена характеристика внешней торговли республики.

В ежегоднике представлены статистические данные о социально-экономическом положении районов республики. По ряду показателей приведено распределение мест, занимаемых районами в республике.

В разделе «Межрегиональные сравнения» содержится информация по основным показателям социально – экономического развития Российской Федерации, регионов Южного и Северо - Кавказского федеральных округов.

Статистические данные приведены в основном за 2000, 2005, 2009 - 2014 годы с учетом сопоставимости показателей. Данные за 2013 год по отдельным показателям уточнены по сравнению с опубликованными ранее, за 2014 год в ряде случаев являются предварительными.

## ОТВЕТСТВЕННЫЕ ЗА РАЗДЕЛЫ СБОРНИКА

Основные экономические и геополитические характеристики Республики Калмыкия	Бюрчиева Б. Д.	3-95-54	Предприятия и организации	Шаповалова Е.А.	3-95-51
				Анджаева Э. П.	3-87-06
Охрана окружающей среды	Васькаева Л.Э.	3-95-61	Промышленность, транспорт, связь	Шаповалова Е.А.	3-95-51
			Сельское хозяйство	Васькаева Л.Э.	3-95-61
Население, здравоохранение	Кекеева Б.А.	3-95-57	Строительство, инвестиции	Литвинова Е. В.	3-95-70
			Торговля, услуги, внешне-экономическая деятельность	Литвинова Е. В.	3-23-75
Труд, уровень жизни населения, образование, культура наука	Кекеева Б.А. Литвинова Е. В.	3-95-52 3-23-75	Финансы, цены и тарифы	Анджаева Э. П.	3-87-06
			Межрегиональные сравнения	Бюрчиева Б. Д.	3-95-54
Макроэкономические показатели	Бюрчиева Б. Д.	3-95-54			

## СОКРАЩЕНИЯ

тыс. - тысяча	л - литр
млн. - миллион	дкл - декалитр
млрд. - миллиард	га - гектар
мм - миллиметр	кВт - киловатт
м - метр	кВт-ч - киловатт-час
пог. м - погонный метр	ккал - килокалория
м <sup>2</sup> - квадратный метр	Гкал - гигакалория
м <sup>3</sup> - кубический метр	л.с. - лошадиная сила
км - километр	г. - год
км <sup>2</sup> - квадратный километр	долл. - доллар
км <sup>3</sup> - кубический километр	руб. - рубль
г - грамм	р. - раз
кг - килограмм	шт. - штука
т - тонна	экз. - экземпляр
т-км - тонно-километр	

В сборнике приняты условные обозначения:

-	явление отсутствует;
...	данных не имеется;
0,0	значение показателя меньше единицы измерения;
к	данные не публикуются в целях обеспечения конфиденциальности первичных статистических данных, полученных от организаций, в соответствии с Федеральным законом

В отдельных случаях незначительные расхождения между итогом и суммой слагаемых объясняются округлением данных



## СОДЕРЖАНИЕ

Предисловие .....	3
1. ОСНОВНЫЕ ЭКОНОМИЧЕСКИЕ И ГЕОПОЛИТИЧЕСКИЕ ХАРАКТЕРИСТИКИ РЕСПУБЛИКИ КАЛМЫКИЯ.....	7
2. ОХРАНА ОКРУЖАЮЩЕЙ СРЕДЫ.....	13
3. НАСЕЛЕНИЕ.....	16
Численность и состав населения.....	19
Показатели естественного движения населения.....	23
Рождаемость.....	24
Смертность.....	25
Брачность и разводимость.....	32
Миграция населения.....	33
4. ТРУД.....	36
Занятость и безработица.....	38
Условия труда, производственный травматизм.....	42
Труд в районах Республики Калмыкия.....	44
5. УРОВЕНЬ ЖИЗНИ НАСЕЛЕНИЯ.....	48
Индикаторы уровня жизни населения.....	50
Социальная защита населения.....	56
Жилищные условия населения.....	58
Правонарушения.....	62
6. ОБРАЗОВАНИЕ И КУЛЬТУРА.....	66
Образование.....	68
Культура.....	71
Образование в районах Республики Калмыкия.....	72
7. ЗДРАВООХРАНЕНИЕ.....	75
Лечебно-профилактическая помощь населению.....	77
Заболеваемость населения.....	80
Инвалидность населения.....	88
8. МАКРОЭКОНОМИЧЕСКИЕ ПОКАЗАТЕЛИ .....	91
Производство и использование валового регионального продукта .....	93
Основные фонды.....	106
Основные фонды в районах Республики Калмыкия.....	109
9. ПРЕДПРИЯТИЯ И ОРГАНИЗАЦИИ.....	113
Общая характеристика предприятий и организаций.....	115
Малое предпринимательство.....	116
Приватизация.....	119
10. ПРОМЫШЛЕННОСТЬ.....	124
Общэкономические показатели .....	126
Материально-техническая база .....	131
Добыча полезных ископаемых.....	133
Обрабатывающие производства.....	133
Производство и распределение электроэнергии, газа и воды.....	136
Промышленность в районах Республики Калмыкия .....	136

11. СЕЛЬСКОЕ ХОЗЯЙСТВО.....	142
Основные показатели сельского хозяйства.....	145
Материально-техническая база сельского хозяйства.....	148
Растениеводство.....	149
Животноводство.....	154
Продовольственные ресурсы и их использование.....	157
Сельское хозяйство в районах Республики Калмыкия.....	159
12. СТРОИТЕЛЬСТВО.....	168
Деятельность строительных организаций.....	170
Ввод в действие производственных мощностей.....	170
Жилищное и социально-культурное строительство.....	172
Строительство в районах Республики Калмыкия.....	174
13. ТРАНСПОРТ.....	182
Грузовые перевозки.....	184
Пассажирские перевозки.....	185
Подвижной состав и пути сообщения.....	185
Аварийность на транспорте.....	187
Транспорт в районах Республики Калмыкия.....	188
14. СВЯЗЬ.....	192
15. ТОРГОВЛЯ.....	198
Розничная торговля.....	200
Оптовая торговля.....	210
Торговля в районах Республики Калмыкия.....	212
16. УСЛУГИ.....	216
17. НАУКА.....	222
18. ФИНАНСЫ.....	225
Государственные финансы.....	227
Финансовые результаты, имущество и платежеспособность предприятий и организаций.....	232
Состояние взаиморасчетов на предприятиях и в организациях по видам экономической деятельности.....	242
Финансы в районах Республики Калмыкия.....	252
19. ИНВЕСТИЦИИ.....	257
Инвестиции в нефинансовые активы, инвестиции в основной капитал.....	259
Инвестиции в районах Республики Калмыкия.....	262
20. ЦЕНЫ И ТАРИФЫ.....	266
Индексы потребительских цен и средние потребительские цены на товары и услуги.....	269
Индексы цен и средние цены производителей.....	276
21. ВНЕШНЕЭКОНОМИЧЕСКАЯ ДЕЯТЕЛЬНОСТЬ.....	288
22. МЕЖРЕГИОНАЛЬНЫЕ СРАВНЕНИЯ.....	294

ОСНОВНЫЕ  
ЭКОНОМИЧЕСКИЕ И  
ГЕОПОЛИТИЧЕСКИЕ  
ХАРАКТЕРИСТИКИ  
РЕСПУБЛИКИ КАЛМЫКИЯ

## ОСНОВНЫЕ ЭКОНОМИЧЕСКИЕ И ГЕОПОЛИТИЧЕСКИЕ ХАРАКТЕРИСТИКИ РЕСПУБЛИКИ КАЛМЫКИЯ

1.1. Административно-территориальное деление	9	1.3. Основные социально-экономические показатели	10
1.2. Число административно-территориальных единиц в разрезе районов	9	1.4. Индексы основных социально-экономических показателей	12

**ОСНОВНЫЕ ЭКОНОМИЧЕСКИЕ И ГЕОПОЛИТИЧЕСКИЕ  
ХАРАКТЕРИСТИКИ РЕСПУБЛИКИ КАЛМЫКИЯ**

Республика Калмыкия расположена на крайнем юго-востоке европейской части России.

В северо-восточной части республики протекает река Волга (12 км). На юге республики на границе со Ставропольским краем расположено Чограйское водохранилище, на востоке – Каспийское море, территория прибрежной зоны составляет 1,4 тыс. кв. км. Граничит Калмыкия на юге – со Ставропольским краем, на юго-востоке – с Республикой Дагестан, на севере – с Волгоградской областью, на северо-востоке – с Астраханской областью, на западе – с Ростовской областью.

Климат Республики Калмыкия резко континентальный - лето жаркое и очень сухое, зима малоснежная. Средняя температура января 2014 г.- минус 3,9°С. Абсолютный минимум температуры воздуха в южных и юго-западных районах - от -25°С до -29°С, в северных районах - от -29°С до -31°С. Средняя температура июля – +26,1°С. Абсолютный максимум температуры воздуха отмечался в августе в южных и юго-западных районах - от +36°С до +41°С, в северных районах - от +40°С до +41°С. Годовое количество осадков - 210-340 мм.

Территория республики расположена в четырех природных зонах: степной, сухостепной, полупустынной и пустынной. Преобладающими типами почв являются светло-каштановые, тёмно-каштановые с обширными участками солонцов и бурые пустынно-степные. Растительный мир включает в себя более 8000 видов, принадлежащих примерно 80 семействам. Фауна республики насчитывает 58 видов млекопитающих, около 290 видов птиц, 19 видов пресмыкающихся, 79 видов костных рыб и 4 вида земноводных. В Красную книгу Российской Федерации занесено 68 видов животных, 25 видов растений и 1 вид грибов.

Республика располагает значительными ресурсами полезных ископаемых: нефть, газ, поваренная соль, разнообразные строительные материалы. Наиболее известные месторождения полезных ископаемых: нефть - Межозерное, Комсомольское, Красно-Камышанское, Каспийское, Курганное; газ - Совхозное, Межевое, Ики-Бурульское; газоконденсат - Тенгутинское, Олейниковское.

Республика Калмыкия входит в состав Южного Федерального округа Российской Федерации. Площадь территории составляет 74,7 тыс. кв. км (0,4 % территории Российской Федерации). Число административно-территориальных единиц: районов – 13, городов – 3, сельских администраций – 111. Столица республики – г. Элиста.

Численность постоянного населения на начало 2015 года составляет 280,5 тыс. человек (0,2% населения России). Плотность населения республики – 3,8 человека на 1 кв. км, что меньше среднего показателя по России в 2,2 раза. Средний возраст населения – 35,3 года. Численность населения в городах республики (на 1 января 2015 года): г. Элиста – 104,3 тыс. человек (37,2 % от всего населения республики), г. Городовиковск – 8,9 тыс. человек, г. Лагань – 13,3 тыс. человек.

Через г. Элисту проходит автомобильная дорога с твердым покрытием, соединяющая кратчайшим путем Кавказ с Поволжьем.

**1.1. АДМИНИСТРАТИВНО-ТЕРРИТОРИАЛЬНОЕ ДЕЛЕНИЕ**

(на начало года, в границах соответствующих лет)

	2000	2005	2010	2011	2012	2013	2014	2015
Города республиканского подчинения	1	1	1	1	1	1	1	1
Города районного подчинения	2	2	2	2	2	2	2	2
Районы	13	13	13	13	13	13	13	13
Сельские администрации (сельские муниципальные образования)	113	112	111	111	111	111	111	111

**1.2. ЧИСЛО АДМИНИСТРАТИВНО-ТЕРРИТОРИАЛЬНЫХ ЕДИНИЦ**

**В РАЗРЕЗЕ РАЙОНОВ НА 1.01.2015 г.**

	Территория, тыс. кв.км на 1.01.2014г. <sup>1)</sup>	Города	Сельские администрации	Сельские населенные пункты
<b>Республика Калмыкия</b>	<b>74,7</b>	<b>3</b>	<b>111</b>	<b>262</b>
Городовиковский	1,1	1	6	18
Ики-Бурульский	6,4	-	13	28
Кетченеровский	6,5	-	9	22
Лаганский	4,7	1	4	5
Малодербетовский	3,7	-	6	10
Октябрьский	3,7	-	7	12
Приютненский	3,1	-	8	22
Сарпинский	3,7	-	9	17
Целинный	5,2	-	11	25
Черноземельский	14,2	-	8	34
Юстинский	8,0	-	7	14
Яшалтинский	2,4	-	11	24
Яшкульский	11,8	-	12	27
г. Элиста	0,2	1	-	4

<sup>1)</sup> По данным Управления Федеральной службы государственной регистрации, кадастра и картографии по Республике Калмыкия.

1.3. ОСНОВНЫЕ СОЦИАЛЬНО-ЭКОНОМИЧЕСКИЕ ПОКАЗАТЕЛИ<sup>1)</sup>

	2000	2005	2009	2010	2011	2012	2013	2014
Численность постоянного населения (на конец года), тыс. чел.	307,3	293,5	289,6	288,9	286,7	284,1	282,0	280,5
в том числе в возрасте:								
моложе трудоспособного - всего	80,3	62,7	58,4	59,1	59,3	59,7	60,1	60,4
мужчины	41,0	32,0	30,1	30,5	30,6	30,8	31,0	31,1
женщины	39,3	30,7	28,3	28,6	28,7	28,9	29,1	29,3
трудоспособном - всего	182,0	188,4	185,6	183,0	178,9	174,2	169,9	165,8
мужчины	90,9	95,5	95,9	94,9	93,0	91,0	89,1	87,3
женщины	91,1	92,9	89,7	88,1	85,9	83,2	80,8	78,5
старше трудоспособного - всего	45,0	42,4	45,6	46,8	48,4	50,2	52,0	54,3
мужчины	16,1	13,4	13,3	13,6	14,1	14,6	15,3	16,2
женщины	31,3	29,0	32,3	33,2	34,3	35,6	36,7	38,1
Естественный прирост, убыль (-) населения:								
всего, человек	34	438	1155	1241	1271	1398	1321	1182
на 1000 человек населения	0,1	1,5	4,0	4,3	4,4	4,9	4,7	4,2
Миграционный прирост, убыль (-) населения								
всего, человек	-2101	-102	-1760	-2011	-3484	-3947	-3440	-2639
на 1000 человек населения	-6,8	-0,3	-6,1	-7,0	-12,1	-13,8	-12,2	-93,8
Среднегодовая численность занятых в экономике, тыс. чел.	117,4	115,5	114,2	114,0	113,6	113,0	112,3	111,9
в том числе на предприятиях и в организациях негосударственных форм собственности	59,3	59,6	64,8	65,6	67,0	68,2	68,8	69,3
Общая численность безработных, тыс. человек	29,8	26,7	25,1	22,0	21,2	19,1	17,7	16,0
Численность безработных, зарегистрированных в службе занятости (на конец года), тыс. человек	2,8	4,5	5,6	4,7	4,6	3,2	3,3	3,0
Численность пенсионеров (на конец года), чел. <sup>2)</sup>	68610	65548	67716	69493	70821	71855	73217	74384
Численность населения с денежными доходами ниже величины прожиточного минимума								
тыс. человек	204,4	179,2	105,8	103,3	103,0	87,6	100,2	97,6
в процентах от общей численности населения	66,4	61,1	36,5	35,7	35,8	30,7	35,4	34,7
Фактическое конечное потребление домашних хозяйств, млн.руб.	2863,3	9646,5	20528,6	22750,0	29335,4	33325,2	36018,5	...
Среднедушевые денежные доходы населения в месяц, руб.	979,0	2391,9	6953,5	7774,0	8829,4	10189,5	11310,8	12398,4
Денежные доходы населения, млн.руб.	3616,1	8419,9	24195,9	26987,0	30492,6	34898,9	38422,5	41851,0
Денежные расходы населения, млн.руб.	2282,6	6347,6	17039,3	18634,4	21101,1	26068,9	30482,3	34581,5
Среднемесячная номинальная начисленная заработная плата работающих в экономике, руб.	1220,0	4495,0	10848,7	11601,0	12559,1	15040,7	17470,8	19341,3
Средний размер назначенных пенсий, руб.	749,5	2247,7	5399,3	6580,5	7139,4	7876,8	8598,0	9320,4
Валовой региональный продукт:								
всего, млн. руб.	6212,6	9685,7	23948,1	24404,1	29318,7	35897,8	41136,8	...
на душу населения, руб.	20183,7	33017,9	82586,8	84359,4	101873,2	125773,9	145318,3	...
Расходы на конечное потребление, млн. руб.	3423,1	11417,7	26077,2	28239,7	35393,0	40362,5	43857,8	...
Валовое накопление основного капитала, млн. руб.	6571,0	3576,2	9632,7	7563,3	11433,5	14970,0	15510,3	...
Основные фонды в экономике по полной учетной стоимости (на конец года), млн. руб. <sup>3)</sup>	24220	58485	114144	119600	113426	113022	124357	151392
Ввод в действие основных фондов, млн. руб.	855	9896	3745	4784	4348	5626	6279	10806
Объем отгруженных товаров собственного производства, выполненных работ и услуг собственными силами по видам экономической деятельности, млн. рублей	-	2769,3	3502,4	4520,5	5031,2	5075,9	6105,3	5419,0
добыча полезных ископаемых	-	1061,5	922,8	1527,5	1704,6	1715,4	2727,6	1898,3
обрабатывающие производства	-	395,7	957,5	1131,0	1171,4	861,6	918,2	886,5
производство и распределение электроэнергии, газа и воды	-	1312,0	1622,0	1862,0	2155,2	2498,9	2459,5	2634,2

ОСНОВНЫЕ ЭКОНОМИЧЕСКИЕ И ГЕОПОЛИТИЧЕСКИЕ ХАРАКТЕРИСТИКИ РЕСПУБЛИКИ КАЛМЫКИЯ

Продолжение табл. 1.3

	2000	2005	2009	2010	2011	2012	2013	2014
Продукция сельского хозяйства, млн. руб.	1289,4	4445,2	10294,3	10913,8	13873,6	16705,3	18881,6	20022,7
в том числе:								
продукция растениеводства	564,6	1011,9	1873,1	1700,2	2744,3	1823,0	2016,0	2404,4
продукция животноводства	724,8	3433,3	8421,2	9213,6	11129,3	14882,3	16865,6	17618,4
Ввод в действие общей площади жилых домов, тыс. кв.м.	36,8	48,8	72,3	87,3	103,9	85,2	111,0	125,2
Грузооборот транспорта общего пользования (автомобильного), млн. т-км	106,0	70,8	41,5	31,5	33,0	35,0	55,1	48,4
Пассажирооборот транспорта общего пользования (автобусного), млн. пассажиро-километров	86,1	245,4	433,8	386,7	427,3	444,9	401,4	366,6
Оборот розничной торговли, млн. руб.	1490,9	3878,0	8487,9	9817,2	12361,7	14591,8	15960,7	17659,3
Оборот общественного питания, млн.руб.	29,1	195,3	389,3	426,1	446,6	478,4	536,9	502,0
Платные услуги населению, млн. руб.	361,2	1152,3	2829,7	3110,8	3455,0	3875,2	4290,0	4608,5
Доходы консолидированного бюджета, млн.руб.	1220,3	3790,8	9466,5	9236,7	9451,7	11961,0	10208,8	10712,4
в процентах к валовому региональному продукту	19,6	39,1	39,5	37,8	32,8	33,3	24,8	...
Расходы консолидированного бюджета, млн.руб.	1246,3	4338,9	10076,2	9382,4	9741,2	10106,3	11773,6	11339,0
в процентах к валовому региональному продукту	20,1	44,8	42,1	38,4	33,8	28,2	28,6	...
Профицит, дефицит (-) консолидированного бюджета	-26,0	-548,1	-609,8	-145,7	-289,5	1854,7	-1564,8	-626,7
в процентах к валовому региональному продукту	-	-	-	-	-	5,2	-	...
Сальдированный финансовый результат (прибыль минус убыток) в экономике, млн.руб.	342,6	-422,8	-284,1	-278,1	-73,8	-552,3	-197,1	-585,4
Кредитные вложения (на конец года), млн. руб.	4944,1	1900,2	6381,5	4894,8	7326,3	8581,2	9376,7	9491,5
в том числе:								
краткосрочные	890,2	576,0	1578,9	1331,0	1056,8	605,2	376,9	77,8
долгосрочные	4049,5	1305,6	4741,9	3448,2	5969,3	7599,0	8654,1	8002,5
Инвестиции в основной капитал, млн. руб.	6628,0	3062,4	8105,7	6970,5	9779,1	13825,3	15282,5	17814,3 <sup>4)</sup>
Индекс потребительских цен (декабрь к декабрю предыдущего года), %	116,9	110,9	107,2	112,6	107,2	107,6	107,8	111,1
Индекс цен производителей промышленных товаров (декабрь к декабрю предыдущего года), %	141,9	108,6	131,2	125,7	119,9	99,5	113,3	101,9
Индекс цен производителей сельскохозяйственной продукции (декабрь к декабрю предыдущего года),%	132,6	111,9	107,9	113,0	107,1	123,1	98,3	100,0
Сводные индексы цен строительной продукции, (декабрь к декабрю предыдущего года), %	127,8	107,4	109,4	110,7	106,4	110,6	104,7	111,8
Индексы тарифов на грузовые перевозки (декабрь к декабрю предыдущего года), %	115,1	107,1	100,0	100,0	163,4	115,8	103,3	108,5
Внешнеторговый оборот со странами вне СНГ, млн. долларов США <sup>5)</sup>	38,0	21,9	25,4	70,8	44,7	29,7	20,7	15,5
в том числе:								
экспорт	35,8	19,5	1,5	31,0	5,3	0,0	0,1	1,3
импорт	2,2	2,4	23,9	39,8	39,4	29,7	20,6	14,2
Внешнеторговый оборот со странами СНГ, млн. долларов США <sup>5)</sup>	27,8	13,7	28,8	29,2	26,3	24,3	20,0	7,2
в том числе:								
экспорт	11,4	0,9	0,7	0,1	0,0	0,7	0,8	0,1
импорт	16,4	12,8	28,1	29,1	26,3	23,6	19,2	7,1

<sup>1)</sup> Данные в стоимостном выражении приведены в фактически действовавших ценах.

<sup>2)</sup> С 2002 года - по данным Пенсионного фонда РК.

<sup>3)</sup> С учетом проводившихся переоценок.

<sup>4)</sup> Данные предварительные.

<sup>5)</sup> Данные Южного Таможенного управления.

**1.4. ИНДЕКСЫ ОСНОВНЫХ СОЦИАЛЬНО-ЭКОНОМИЧЕСКИХ ПОКАЗАТЕЛЕЙ**

(стоимостные показатели в сопоставимых ценах; в процентах к предыдущему году)

	2000	2005	2009	2010	2011	2012	2013	2014
Численность постоянного населения (на конец года)	99,7	100,1	99,8	99,7	99,2	99,1	99,3	99,5
Среднегодовая численность занятых в экономике	99,0	99,7	99,7	99,8	99,7	99,5	99,4	99,6
Общая численность безработных	88,0	86,4	103,8	87,7	96,4	90,0	93,0	90,3
Численность пенсионеров (на конец года; с 2007г. - на 1 января года, следующего за отчетным)	100,9	99,2	101,6	102,6	101,9	101,5	101,9	101,6
Реальные денежные доходы населения	105,4	91,8	112,8 <sup>1)</sup>	102,6	101,7	107,1	101,5	102,3
Реальная начисленная заработная плата	123,6	109,5	107,4	98,4	97,5	112,9	107,1	104,0
Реальный размер назначенных пенсий	124,7	110,8	126,8	107,2	103,3	104,0	101,2	101,8
Денежные доходы населения	129,0	104,5	125,3 <sup>1)</sup>	111,5	113,0	114,5	110,1	108,9
Денежные расходы населения	136,2	128,0	126,3 <sup>1)</sup>	109,4	113,2	123,5	116,9	113,4
Валовой региональный продукт	178,7	106,8	101,4	96,4	102,2	100,0	102,6	...
Расходы на конечное потребление	117,6	111,3	103,9	96,9	114,4	105,8	100,8	...
Основные фонды в экономике	99,3	104,5	100,5	101,4	101,7	101,4	101,9	103,7 <sup>2)</sup>
Ввод в действие основных фондов	1,3	7,8	1,9	2,0	2,5	2,9	2,9	5,1 <sup>2)</sup>
Промышленное производство <sup>3)</sup>	105,9	99,6	102,7	113,3	75,4	89,8	108,3	103,2
Продукция сельского хозяйства	139,9	105,8	92,7	104,5	111,6	98,4	100,9	105,3
Продукция растениеводства	178,1	87,6	91,8	77,4	127,0	47,3	87,8	133,7
Продукция животноводства	118,0	115,4	93,0	110,8	108,7	111,1	102,6	101,9
Инвестиции в основной капитал	в 10,1 р.	120,0	88,1	77,5	132,1	127,3	100,1 <sup>2)</sup>	110,7 <sup>2)</sup>
Ввод в действие общей площади жилых домов	52,8	94,2	121,9	120,8	118,9	82,1	130,2	112,8
Грузооборот транспорта общего пользования	128,5	в 2,2 р.	81,3	75,9	104,8	106,1	157,4	87,8
Пассажирооборот транспорта общего пользования	85,5	100,4	87,8	89,2	110,5	104,1	90,2	91,3
Оборот розничной торговли	103,0	114,7	104,3	106,0	114,3	111,1	101,2	104,1
Оборот общественного питания	137,5	134,3	100,0	106,5	93,5	99,2	102,5	90,2
Платные услуги населению	108,9	109,4	98,7	101,6	100,3	107,9	100,5	102,3
Внешнеторговый оборот со странами вне СНГ <sup>4)</sup>	109,2	79,3	30,5	в 2,8 р.	63,1	66,4	69,7	74,7
Внешнеторговый оборот со странами СНГ <sup>4)</sup>	184,1	90,1	67,6	101,4	90,1	92,4	61,3	46,7

<sup>1)</sup> Данные уточнены в связи с введением нового показателя "платежи за товары (работы, услуги) с использованием банковских карт за рубежом".

<sup>2)</sup> Предварительные данные.

<sup>3)</sup> Данные приведены по индексу производства, рассчитанному по видам экономической деятельности "Добыча полезных ископаемых", "Обрабатывающие производства", "Производство и распределение электроэнергии, газа и воды".

<sup>4)</sup> Темп роста в фактически действовавших ценах.



ОХРАНА  
ОКРУЖАЮЩЕЙ  
СРЕДЫ

## ОХРАНА ОКРУЖАЮЩЕЙ СРЕДЫ

2.1. Охрана лесов и проведение основных работ в лесном хозяйстве	15	2.3. Выбросы наиболее распространенных загрязняющих атмосферу веществ, отходящих от стационарных источников	15
2.2. Выбросы и улавливание загрязняющих атмосферу веществ, отходящих от стационарных источников	15	<b>Методологические пояснения</b>	15

**2.1. ОХРАНА ЛЕСОВ И ПРОВЕДЕНИЕ ОСНОВНЫХ РАБОТ В ЛЕСНОМ ХОЗЯЙСТВЕ**

	2000	2005	2009	2010	2011	2012	2013	2014
Лесовосстановление, га	1707	525	1200	1150	925	880	1000	851
в том числе посадка и посев леса	1707	401	1200	1150	925	630	630	479
Уход за лесокультурами в пересчете на однократный, га	33369	11564	25584	20247	18929	10985	14786	9467
Подготовка почвы с законченной обработкой под лесные культуры, га	1739	1016	1200	1140	927	570	690	836
Посев семян лесных растений в лесных питомниках, га	28,0	13,0	9,0	9,0	7,6	5,7	4,2	1,7
Заготовлено семян лесных растений, кг	5722	4335	2295	2093	1503	1521	1094	1306

**2.2. ВЫБРОСЫ И УЛАВЛИВАНИЕ ЗАГРЯЗНЯЮЩИХ АТМОСФЕРУ ВЕЩЕСТВ, ОТХОДЯЩИХ ОТ СТАЦИОНАРНЫХ ИСТОЧНИКОВ**

(тыс. тонн)

	2000	2005	2009	2010	2011	2012	2013	2014
Выброшено в атмосферу загрязняющих веществ	4,426	2,838	2,210	3,498	3,571	3,661	6,710	4,536
Уловлено и обезврежено загрязняющих атмосферу веществ - всего	3,006	0,402	0,178	0,179	0,119	0,195	0,303	0,369
в процентах от общего количества загрязняющих атмосферу веществ	40,4	12,4	7,5	4,9	3,2	5,1	4,3	7,5

**2.3. ВЫБРОСЫ НАИБОЛЕЕ РАСПРОСТРАНЕННЫХ ЗАГРЯЗНЯЮЩИХ АТМОСФЕРУ ВЕЩЕСТВ, ОТХОДЯЩИХ ОТ СТАЦИОНАРНЫХ ИСТОЧНИКОВ**

(тыс. тонн)

	2000	2005	2009	2010	2011	2012	2013	2014
<b>Всего:</b>	<b>4,426</b>	<b>2,838</b>	<b>2,210</b>	<b>3,498</b>	<b>3,571</b>	<b>3,661</b>	<b>6,710</b>	<b>4,536</b>
в том числе:								
твердые	0,717	0,090	0,063	0,104	0,120	0,170	0,213	0,183
газообразные и жидкие вещества	3,708	2,748	2,147	3,393	3,451	3,491	6,497	4,353
из них:								
диоксид серы	0,372	0,196	0,048	0,043	0,054	0,054	0,044	0,027
оксид углерода	1,904	1,374	1,029	0,940	1,184	1,193	1,557	1,348
оксиды азота	0,256	0,206	0,190	0,351	0,425	0,425	0,365	0,330
углеводороды (без ЛОС)	1,154	0,914	0,598	1,763	1,601	1,597	3,601	2,231
летучие органические соединения, тонн	16,21	52,339	278,032	230,764	119,145	199,558	878,494	384,828
прочие газообразные и жидкие соединения	0,006	0,005	0,003	0,066	0,067	0,022	0,052	0,033

**МЕТОДОЛОГИЧЕСКИЕ ПОЯСНЕНИЯ**

**Лесовосстановление** – проведение мероприятий по восстановлению лесов на вырубках, гарях, пустырях, прогалинах и иных бывших под лесом площадях. Лесовосстановление осуществляется путем естественного, искусственного (создание лесных культур) или комбинированного восстановления лесов.

**Выбросы в атмосферу загрязняющих веществ** – поступление в атмосферный воздух загрязняющих (оказывающих неблагоприятное действие на здоровье или деятельность населения, на окружающую природную среду) веществ от стационарных (передвижных) источников выбросов. Учитываются все загрязнители, поступающие в атмосферный воздух как после прохождения пылегазоочистных установок ( в результате неполного улавливания и очистки) на организованных источниках загрязнения, так и без очистки от организованных и неорганизованных источников загрязнения. Учет выбросов загрязняющих веществ ведется как по агрегатному состоянию (количество твердых, газообразных и жидких), так и по отдельным веществам (ингредиентам).

**Количество уловленных (обезвреженных) загрязняющих атмосферу веществ** включает все виды загрязнителей, уловленных (обезвреженных) на пылеулавливающих (газоочистных) установках из общего их объема, отходящего от стационарных источников.

**Стационарный источник загрязнения атмосферы** – неподвижный технологический агрегат (установка, устройство, аппарат и т. п.), выделяющий в процессе эксплуатации вредные вещества. Сюда же относятся другие объекты (терриконы, резервуары и т. д.).

# НАСЕЛЕНИЕ

***Численность и состав населения***

***Показатели естественного  
движения населения***

***Рождаемость***

***Смертность***

***Брачность и разводимость***

***Миграция населения***

## НАСЕЛЕНИЕ

3.1. Основные демографические показатели	18		
<b>Численность и состав населения</b>		<b>Смертность</b>	
		3.10. Смертность по основным классам причин смерти	25
3.2. Распределение населения по возрастным группам	19	3.11. Младенческая смертность	27
Возрастной состав населения (диаграмма)	21	3.12. Младенческая смертность по основным классам причин смерти	28
3.3. Национальный состав населения	22	3.13. Младенческая смертность по основным классам причин смерти в районах Республики Калмыкия	29
		<b>Брачность и разводимость</b>	
<b>Показатели естественного движения населения</b>			
3.4. Число родившихся	23	3.14. Число браков	32
3.5. Число умерших	23	3.15. Число разводов	32
3.6. Естественный прирост населения	23	3.16. Соотношение браков и разводов	32
3.7. Ожидаемая продолжительность жизни при рождении	24		
		<b>Миграция населения</b>	
<b>Рождаемость</b>			
3.8. Возрастные коэффициенты рождаемости	24	3.17. Число прибывших, выбывших и миграционный прирост (убыль) населения	33
3.9. Число детей, родившихся у женщин, не состоявших в зарегистрированном браке	24		
		<b>Методологические пояснения</b>	34

## НАСЕЛЕНИЕ

Раздел содержит данные о численности и возрастно-половом составе населения, о рождаемости и смертности, обобщающие демографические показатели, характеризующие процессы воспроизводства населения, а также данные о миграции населения.

### 3.1. ОСНОВНЫЕ ДЕМОГРАФИЧЕСКИЕ ПОКАЗАТЕЛИ

	2000	2005	2009	2010	2011	2012	2013	2014	2015
Численность постоянного населения на начало года, тыс. человек									
всего,	308,3	293,1	290,2	289,6	288,9	286,7	284,1	282,0	280,5
городское	127,5	129,0	127,7	127,7	127,3	127,4	127,0	126,5	126,5
сельское	180,5	164,1	162,5	161,9	161,6	159,3	157,1	155,5	154,0
Из общей численности постоянного населения в возрасте:									
моложе трудоспособного	83,5	65,5	58,5	58,4	59,1	59,3	59,7	60,1	60,4
трудоспособном <sup>1)</sup>	179,3	185,4	187,6	185,6	183,0	178,9	174,2	169,9	165,8
старше трудоспособного	45,5	42,2	44,1	45,6	46,8	48,4	50,2	52,0	54,3
Ожидаемая продолжительность жизни при рождении, число лет:									
все население	65,4	67,2	69,0	69,4	70,8	71,2	71,4	72,0	...
мужчины	59,3	61,2	63,2	63,9	65,2	65,8	65,7	67,0	...
женщины	72,3	73,9	75,2	75,1	76,6	76,8	77,3	77,0	...
Коэффициент демографической нагрузки (на 1000 человек трудоспособного возраста приходится лиц нетрудоспособных возрастов)	719	581	547	560	602	631	660	692	...
	<b>на 1000 населения</b>								
Родившихся	11,3	12,9	14,7	15,3	14,6	15,0	14,6	14,1	...
Умерших	11,2	11,4	10,7	11,0	10,1	10,1	9,9	9,9	...
в том числе детей в возрасте до 1 года <sup>2)</sup>	16,0	7,6	12,8	9,5	5,7	7,7	7,7	9,5	...
Естественный прирост, убыль (-) населения	0,1	1,5	4,0	4,3	4,5	4,9	4,7	4,2	...
Браков	5,7	7,1	8,5	7,7	8,2	7,5	7,1	6,6	...
Разводов	3,2	3,2	4,3	3,7	4,4	4,1	4,5	4,5	...

<sup>1)</sup> Мужчины 16-59 лет, женщины 16-54 года.

<sup>2)</sup> На 1000 родившихся.

НАСЕЛЕНИЕ

ЧИСЛЕННОСТЬ И СОСТАВ НАСЕЛЕНИЯ

3.2. РАСПРЕДЕЛЕНИЕ НАСЕЛЕНИЯ ПО ВОЗРАСТНЫМ ГРУППАМ

(на 1 января; человек)

	Всего, человек	в том числе в возрасте лет:														
		0-4	5-9	10-14	15-19	20-24	25-29	30-34	35-39	40-44	45-49	50-54	55-59	60-64	65-69	70 и старше
<b>2000</b>																
<b>Республика Калмыкия</b>	<b>308347</b>	<b>18967</b>	<b>25489</b>	<b>32836</b>	<b>28197</b>	<b>23059</b>	<b>18764</b>	<b>20701</b>	<b>28653</b>	<b>27668</b>	<b>22253</b>	<b>11844</b>	<b>9872</b>	<b>15588</b>	<b>9706</b>	<b>14750</b>
Городовиковский	19326	1208	1490	1987	1622	1273	1110	1240	1767	1551	1270	863	774	1259	622	1290
Ики-Бурульский	13823	1007	1253	1637	1290	1046	792	945	1331	1253	1032	455	341	591	356	494
Кетченеровский	13017	780	1337	1653	939	698	613	919	1432	1400	954	408	334	604	394	552
Лаганский	21628	1266	1815	2227	1500	1323	1265	1534	2122	2101	1694	877	640	1119	931	1214
Малодербетовский	11898	597	1012	1240	869	579	574	754	1210	1168	826	485	494	796	553	741
Октябрьский	11036	738	1102	1414	980	704	582	709	1154	1093	804	395	273	490	267	331
Приютненский	14025	768	1062	1334	1216	934	758	879	1207	1341	1046	597	594	932	536	821
Сарпинский	15588	874	1201	1544	1184	955	838	979	1464	1387	1092	667	633	998	673	1099
Целинный	20437	1158	1703	2335	2142	1521	1091	1307	1917	1900	1513	699	644	972	645	890
Черноземельский	14078	1041	1409	1599	1333	1069	807	962	1402	1272	926	402	386	621	400	449
Юстинский	12863	772	1246	1400	991	843	633	838	1277	1315	1013	479	321	558	516	661
Яшалтинский	17635	1246	1568	1827	1481	1248	1050	1101	1441	1332	1087	727	782	1130	525	1090
Яшукульский	17024	1072	1523	1808	1653	1564	1164	1214	1576	1603	1186	602	444	611	456	548
Элистинское городское муниципальное образование - всего	105969	6440	7768	10831	10997	9302	7487	7320	9353	8952	7810	4188	3212	4907	2832	4570
в том числе: г.Элиста	101988	6198	7472	10358	10526	8929	7244	7083	9009	8557	7571	4060	3111	4731	2725	4414
<b>на 9.10.2002 г.</b>																
<b>Республика Калмыкия</b>	<b>292410</b>	<b>17159</b>	<b>19822</b>	<b>28614</b>	<b>27310</b>	<b>22219</b>	<b>20013</b>	<b>18823</b>	<b>24027</b>	<b>28078</b>	<b>23904</b>	<b>16799</b>	<b>6470</b>	<b>12442</b>	<b>10517</b>	<b>16184</b>
Городовиковский	19322	1128	1286	1876	1801	1172	1188	1219	1528	1748	1427	1107	548	1148	797	1348
Ики-Бурульский	11323	760	892	1228	991	829	768	732	974	1142	965	632	211	361	358	477
Кетченеровский	11049	638	841	1402	833	591	559	724	1096	1303	1039	599	164	380	349	527
Лаганский	20007	1189	1350	1974	1652	1292	1241	1249	1693	2012	1708	1192	467	776	849	1356
Малодербетовский	10404	522	681	1043	783	487	550	642	918	1163	861	609	241	602	547	754
Октябрьский	9213	590	747	1132	796	602	574	572	845	984	823	483	184	310	254	317
Приютненский	12004	621	759	1083	922	750	748	787	951	1170	1085	751	290	743	548	795
Сарпинский	14504	759	971	1356	1005	830	849	948	1229	1481	1203	894	386	783	713	1097
Целинный	19090	1116	1323	1952	1866	1442	1255	1191	1547	1916	1640	1104	378	753	662	944
Черноземельский	12990	963	1081	1507	1064	952	870	852	1250	1280	1061	603	215	427	382	483
Юстинский	10506	544	794	1163	772	646	660	642	923	1112	1013	643	199	349	395	649
Яшалтинский	17753	1218	1367	1747	1421	1217	1225	1163	1372	1564	1245	929	478	1046	666	1094
Яшукульский	15734	1055	1122	1696	1203	1277	1216	1197	1387	1619	1318	870	307	474	396	597
Элистинское городское муниципальное образование - всего	108511	6056	6608	9455	12201	10132	8310	6905	8314	9584	8516	6383	2402	4290	3601	5746
в том числе: г.Элиста	104254	5802	6319	9042	11739	9736	8006	6640	7983	9175	8155	6194	2313	4133	3462	5547
<b>на 14.10.2010г.</b>																
<b>Республика Калмыкия</b>	<b>289481</b>	<b>21210</b>	<b>17371</b>	<b>16547</b>	<b>20556</b>	<b>27203</b>	<b>25270</b>	<b>20521</b>	<b>17373</b>	<b>18717</b>	<b>24877</b>	<b>24529</b>	<b>19158</b>	<b>10703</b>	<b>5104</b>	<b>20342</b>
Городовиковский	17295	1098	992	1061	1204	1371	1323	1037	1064	1124	1561	1483	1096	789	439	1653
Ики-Бурульский	11424	897	707	729	865	1201	966	831	677	763	1028	994	746	344	132	544
Кетченеровский	10622	821	609	572	750	1037	849	615	541	802	1170	1144	746	305	119	542
Лаганский	20089	1400	1178	1203	1340	1833	1639	1309	1192	1342	1836	1844	1391	754	337	1491
Малодербетовский	10528	681	554	574	726	923	812	574	540	716	1090	1050	693	418	214	963
Октябрьский	9438	688	527	597	798	982	813	641	549	619	931	866	615	293	118	401
Приютненский	11658	813	643	619	777	1015	906	731	759	798	968	1013	843	474	278	1021
Сарпинский	13796	808	727	755	883	1170	1032	856	865	1022	1309	1271	926	558	300	1314
Целинный	20051	1629	1244	1104	1386	2010	1844	1460	1180	1285	1694	1729	1354	633	320	1179

НАСЕЛЕНИЕ

Продолжение табл. 3.2

	Всего, человек	в том числе в возрасте лет:														
		0-4	5-9	10-14	15-19	20-24	25-29	30-34	35-39	40-44	45-49	50-54	55-59	60-64	65-69	70 и старше
Черноземельский	13258	1128	946	854	1043	1405	1163	919	760	904	1227	1087	751	324	149	598
Юстинский	10585	748	563	556	824	927	907	714	564	721	1025	1028	783	380	151	694
Яшалтинский	17178	1214	1143	1179	1418	1507	1350	1096	1087	1146	1396	1275	946	634	422	1365
Яшукульский	15270	1238	958	906	1084	1537	1480	1178	954	1043	1321	1329	982	443	167	650
Городской округ г. Элиста всего	108289	8047	6580	5838	7458	10285	10186	8560	6641	6432	8321	8416	7286	4354	1958	7927
в том числе: г. Элиста	103749	7713	6284	5581	7158	9800	9712	8200	6387	6157	7986	7987	7009	4208	1878	7689
<b>2013</b>																
<b>Республика Калмыкия</b>	282021	21516	19392	15977	16317	20341	25673	21934	17997	16356	19798	24628	21716	15432	5778	19166
Городовиковский	16166	1083	1048	971	994	946	1216	1053	996	999	1189	1517	1264	945	459	1486
Ики-Бурульский	10797	889	786	623	620	779	1031	861	713	629	823	1009	828	549	177	480
Кетченеровский	9825	837	682	519	481	536	911	634	509	593	898	1151	938	536	139	461
Лаганский	19007	1366	1241	1055	1031	1216	1675	1376	1175	1108	1463	1830	1627	1073	419	1352
Малодербетовский	10220	719	654	536	556	621	870	669	530	572	805	1127	890	580	227	864
Октябрьский	8896	733	586	512	545	631	902	649	532	496	689	894	769	437	137	384
Приютненский	11188	783	775	605	584	723	871	820	733	717	827	1009	915	687	242	897
Сарпинский	12918	736	713	656	712	784	1023	937	766	858	1071	1310	1055	764	326	1207
Целинный	20417	1745	1524	1169	1054	1436	2076	1647	1338	1148	1406	1780	1624	1065	323	1082
Черноземельский	12749	1081	1039	822	762	967	1257	963	749	777	998	1113	970	517	162	572
Юстинский	10191	746	647	539	561	617	882	772	650	576	811	1043	967	594	184	602
Яшалтинский	16331	1209	1123	1119	1046	1179	1378	1107	1029	1020	1149	1423	1126	758	389	1276
Яшукульский	14708	1229	1064	860	760	949	1426	1339	996	942	1087	1363	1119	775	228	571
Городской округ г. Элиста всего	108608	8360	7510	5991	6611	8957	10155	9107	7281	5921	6582	8059	7624	6152	2366	7932
в том числе: г. Элиста	104017	8272	7292	5829	6170	8321	9663	8758	7069	5741	6391	7811	7331	5923	2270	7176
<b>2014</b>																
<b>Республика Калмыкия</b>	280564	20922	20030	16380	15502	18672	25137	22504	18289	16230	18341	24097	22046	16572	7727	18115
Городовиковский	15979	1036	1066	960	944	896	1151	1104	963	983	1111	1486	1309	972	592	1406
Ики-Бурульский	10565	821	793	643	613	619	1055	844	703	611	756	968	847	611	229	452
Кетченеровский	9766	796	718	536	479	449	871	684	526	545	805	1150	990	588	200	429
Лаганский	18676	1300	1275	1049	985	1049	1661	1346	1196	1095	1319	1770	1643	1181	554	1253
Малодербетовский	10132	676	680	566	525	562	833	701	536	561	726	1081	947	632	296	810
Октябрьский	8767	681	635	508	506	553	855	710	521	493	619	854	782	503	186	361
Приютненский	10997	711	797	604	561	679	840	820	697	703	782	989	907	737	317	853
Сарпинский	12790	705	724	671	653	724	980	957	769	849	994	1296	1129	785	409	1145
Целинный	20481	1706	1623	1234	1004	1244	2016	1724	1360	1169	1334	1756	1650	1179	443	1039
Черноземельский	12653	1057	1043	880	707	852	1227	983	816	725	900	1148	951	612	223	529
Юстинский	10069	730	690	516	531	563	826	792	677	560	721	1014	949	679	260	561
Яшалтинский	16022	1121	1139	1081	999	1089	1347	1129	1002	1016	1096	1380	1115	824	480	1204
Яшукульский	14707	1194	1110	883	759	811	1379	1357	1040	946	1047	1295	1189	831	320	546
Городской округ г. Элиста всего	108960	8388	7737	6249	6236	8582	10096	9353	7483	5974	6131	7910	7638	6438	3218	7527
в том числе: г. Элиста	104387	8333	7519	6076	5949	7867	9590	8967	7233	5802	5941	7672	7336	6217	3075	6810



НАСЕЛЕНИЕ

**ВОЗРАСТНОЙ СОСТАВ НАСЕЛЕНИЯ  
РЕСПУБЛИКИ КАЛМЫКИЯ, человек**  
(на начало 2015 года)

мужчины

женщины

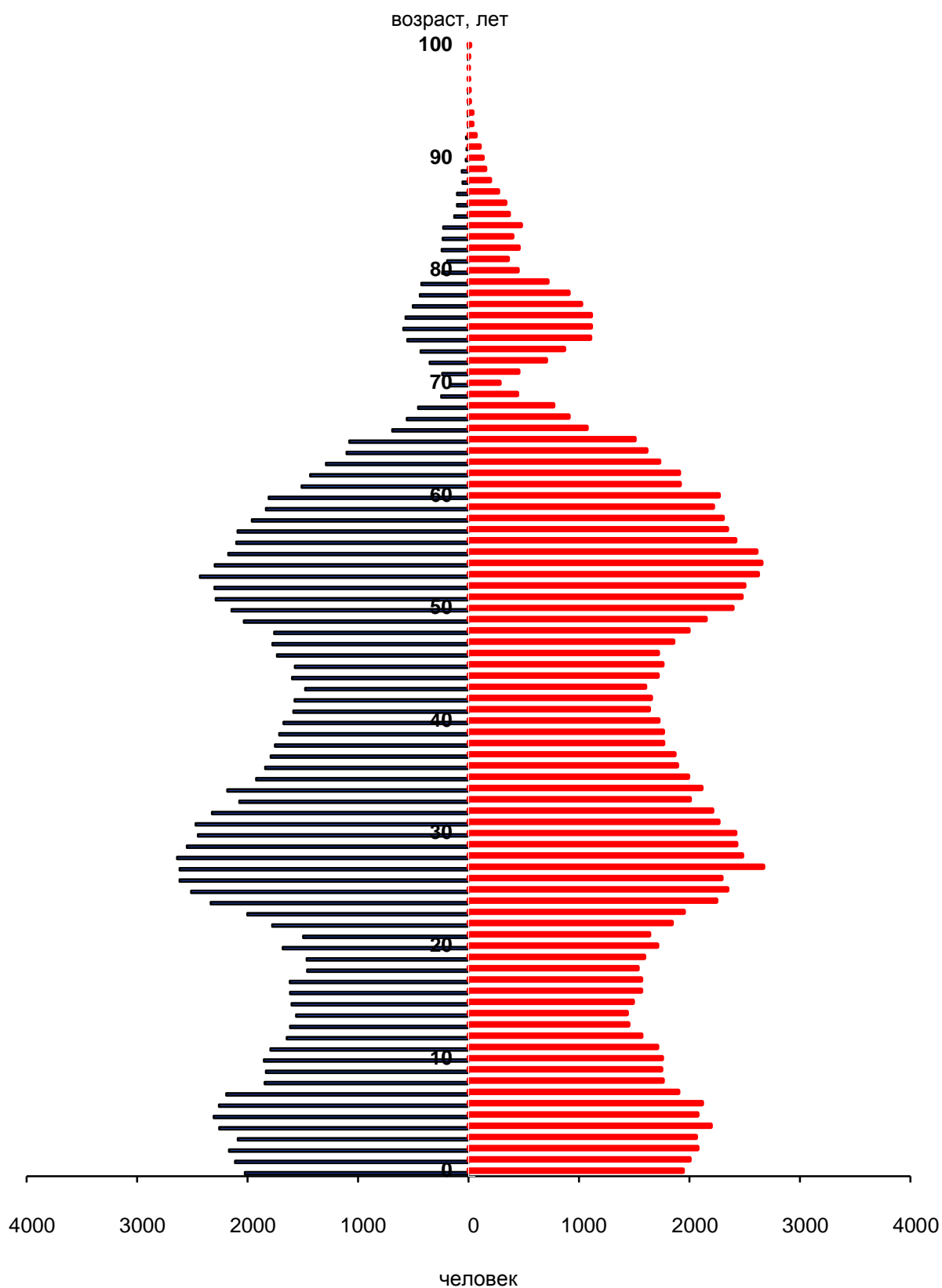

НАСЕЛЕНИЕ

**3.3. НАЦИОНАЛЬНЫЙ СОСТАВ НАСЕЛЕНИЯ**

(по данным Всероссийской переписи населения )

Национальности или их самоназвания по самоопределению населения	2002		2010	
	Численность лиц данной национальности или их самоназвания	в % к общей численности населения	Численность лиц данной национальности или их самоназвания	в % к общей численности населения
<b>Республика Калмыкия</b>	<b>292410</b>	<b>100</b>	<b>289481</b>	<b>100</b>
аварцы (андийцы, дидойцы)	2305	0,79	2396	0,83
агулы (агульцы)	98	0,03	81	0,03
азербайджанцы	800	0,27	761	0,26
армяне	887	0,30	867	0,30
башкиры	100	0,03	95	0,03
белорусы (беларусы)	857	0,29	596	0,21
буряты	108	0,03	107	0,04
грузины	443	0,15	386	0,13
даргинцы	7295	2,49	7590	2,62
ингуши	136	0,05	104	0,04
кабардинцы	110	0,04	108	0,04
казахи	5011	1,71	4948	1,71
калмыки (бузавы, торгоуты, торгуты, ойраты)	155938	53,3	162726	56,2
карачаевцы	138	0,04	165	0,06
киргизы (кыргызы)	40	0,01	102	0,04
корейцы	1049	0,36	1342	0,46
курды (курд, курды-езиды)	199	0,07	287	0,1
кумыки	621	0,21	619	0,21
лакцы	84	0,03	75	0,03
лезгины	493	0,17	451	0,16
марийцы	121	0,04	93	0,03
молдаване	168	0,06	124	0,04
монголы	43	0,01	70	0,02
мордва (мордвины, мордовцы)	110	0,04	83	0,03
немцы	1643	0,56	980	0,34
осетины	209	0,07	247	0,09
поляки	110	0,04	61	0,02
русские	98115	33,6	85695	29,6
рутульцы	628	0,21	584	0,20
татары	1076	0,37	1013	0,35
таджики	60	0,02	106	0,04
турки-месхетинцы (турки)	3136	1,07	3801	1,31
узбеки	142	0,05	211	0,07
удмурты	115	0,04	89	0,03
украинцы	2505	0,86	1530	0,53
цыгане	334	0,11	696	0,24
чеченцы	5988	2,05	3343	1,16
черкесы	56	0,01	61	0,02
чувашы	164	0,06	125	0,04
эстонцы	114	0,04	73	0,03
нет	-	-	5034	1,74
другие национальности	833	0,32	1206	0,42
лица, не ответившие на вопрос о национальной принадлежности	28	0,01	450	0,16

НАСЕЛЕНИЕ

ПОКАЗАТЕЛИ ЕСТЕСТВЕННОГО ДВИЖЕНИЯ НАСЕЛЕНИЯ

3.4. ЧИСЛО РОДИВШИХСЯ

	2000	2005	2009	2010	2011	2012	2013	2014
<b>Республика Калмыкия</b>	<b>3473</b>	<b>3788</b>	<b>4270</b>	<b>4432</b>	<b>4191</b>	<b>4268</b>	<b>4126</b>	<b>3969</b>
Городовиковский	233	190	239	218	197	227	225	191
Ики-Бурульский	141	150	191	194	167	166	167	140
Кетченеровский	134	144	205	172	170	170	174	131
Лаганский	209	263	260	279	273	265	267	242
Малодербетовский	106	123	129	130	138	125	154	119
Октябрьский	133	128	136	144	145	147	111	121
Приютненский	125	129	147	168	155	145	126	111
Сарпинский	143	143	136	161	145	144	119	130
Целинный	201	278	319	312	342	328	323	317
Черноземельский	166	182	205	233	196	206	200	203
Юстинский	86	110	141	156	147	132	114	147
Яшалтинский	227	226	213	234	241	237	223	176
Яшкульский	194	226	248	256	254	232	229	212
Городской округ г. Элиста	1375	1496	1701	1775	1621	1744	1694	1729
в том числе: г. Элиста	1366	1405	1614	1688	1536	1640	1607	1645

3.5. ЧИСЛО УМЕРШИХ

	2000	2005	2009	2010	2011	2012	2013	2014
<b>Республика Калмыкия</b>	<b>3439</b>	<b>3350</b>	<b>3115</b>	<b>3191</b>	<b>2920</b>	<b>2870</b>	<b>2805</b>	<b>2787</b>
Городовиковский	293	268	248	230	234	230	226	225
Ики-Бурульский	114	129	111	101	98	82	88	82
Кетченеровский	111	105	116	120	106	89	113	107
Лаганский	269	270	234	255	226	222	197	232
Малодербетовский	148	153	139	133	132	129	134	122
Октябрьский	102	91	101	109	76	71	88	74
Приютненский	180	157	156	153	151	150	146	150
Сарпинский	205	203	175	198	147	157	159	143
Целинный	185	220	210	220	201	188	178	169
Черноземельский	113	142	100	96	82	103	103	106
Юстинский	140	119	124	123	120	102	95	89
Яшалтинский	214	221	193	204	173	169	148	182
Яшкульский	181	137	139	137	132	124	118	113
Городской округ г. Элиста	1184	1135	1069	1112	1042	1054	1012	993
в том числе: г. Элиста	1180	1079	1030	1061	1010	1026	985	959

3.6. ЕСТЕСТВЕННЫЙ ПРИРОСТ НАСЕЛЕНИЯ

	2000	2005	2009	2010	2011	2012	2013	2014
<b>Республика Калмыкия</b>	<b>34</b>	<b>438</b>	<b>1155</b>	<b>1241</b>	<b>1271</b>	<b>1398</b>	<b>1321</b>	<b>1182</b>
Городовиковский	-60	-78	-9	-12	-37	-3	-1	-34
Ики-Бурульский	27	21	80	93	69	84	79	58
Кетченеровский	23	39	89	52	64	81	61	24
Лаганский	-60	-7	26	24	47	43	70	10
Малодербетовский	-42	-30	-10	-3	6	-4	20	-3
Октябрьский	31	37	35	35	69	76	23	47
Приютненский	-55	-28	-9	15	4	-5	-20	-39
Сарпинский	-62	-60	-39	-37	-2	-13	-40	-13
Целинный	16	58	109	92	141	140	145	148
Черноземельский	53	40	105	137	114	103	97	97
Юстинский	-54	-9	17	33	27	30	19	58
Яшалтинский	13	5	20	30	68	68	75	-6
Яшкульский	13	89	109	119	122	108	111	99
Городской округ г. Элиста	191	361	632	663	579	690	682	736
в том числе: г. Элиста	186	326	584	627	526	614	622	686

НАСЕЛЕНИЕ

**3.7. ОЖИДАЕМАЯ ПРОДОЛЖИТЕЛЬНОСТЬ ЖИЗНИ ПРИ РОЖДЕНИИ**

(число лет)

	2000	2005	2009	2010	2011	2012	2013	2014
Все население								
мужчины и женщины	65,4	67,2	69,0	69,4	70,8	71,2	71,4	72,0
мужчины	59,3	61,2	63,2	63,9	65,2	65,8	65,7	67,0
женщины	72,3	73,9	75,2	75,1	76,6	76,8	77,3	77,0
Городское население								
мужчины и женщины	63,9	68,3	69,9	70,0	71,3	71,2	71,9	72,5
мужчины	57,1	61,6	63,1	63,9	65,1	65,0	65,6	65,7
женщины	71,2	74,8	76,6	75,6	77,2	77,0	77,9	77,6
Сельское население								
мужчины и женщины	66,7	66,4	68,2	68,8	70,4	71,1	70,7	71,6
мужчины	61,1	60,9	63,2	63,8	65,3	66,2	65,5	67,1
женщины	73,3	72,9	74,0	74,4	76,1	76,6	76,7	76,4

**РОЖДАЕМОСТЬ**

**3.8. ВОЗРАСТНЫЕ КОЭФФИЦИЕНТЫ РОЖДАЕМОСТИ**

	2000	2005	2009	2010	2011	2012	2013	2014
Число родившихся в среднем за год на 1000 женщин в возрасте, лет								
моложе 20 <sup>1)</sup>	32,9	32,0	38,2	37,6	27,9	26,9	22,8	21,1
20-24	112,3	114,3	106,1	115,2	107,4	112,2	104,7	101,2
25-29	89,1	101,6	110,0	110,9	108,8	115	114,3	116,3
30-34	47,8	51,0	67,0	78,7	74,3	74,7	79,1	80,7
35-39	19,2	24,9	34,8	37,4	36,0	41,3	49,3	45,1
40-44	4,9	4,3	6,5	6,1	9,0	9,4	8,8	8,9
45-49	0,2	0,1	0,3	0,3	0,4	0,6	0,6	0,5
15-49 <sup>2)</sup>	40,4	44,8	53,4	56,9	55,3	58,3	58,4	58
Суммарный коэффициент рождаемости	1,547	1,641	1,800	1,881	1,806	1,889	1,882	1,853

<sup>1)</sup> При определении относительных показателей этой возрастной группы условно взято число женщин в возрасте 15-19 лет.

<sup>2)</sup> Включая родившихся у матерей до 15 лет и старше 49 лет.

**3.9. ЧИСЛО ДЕТЕЙ, РОДИВШИХСЯ У ЖЕНЩИН, НЕ СОСТОЯЩИХ В ЗАРЕГИСТРИРОВАННОМ БРАКЕ**

	2000	2005	2009	2010	2011	2012	2013	2014
	<b>Человек</b>							
<b>Республика Калмыкия</b>	<b>999</b>	<b>992</b>	<b>1046</b>	<b>982</b>	<b>916</b>	<b>895</b>	<b>860</b>	<b>831</b>
Городовиковский	70	44	72	53	55	51	55	36
Ики-Бурульский	52	39	43	48	32	42	40	30
Кетченеровский	38	40	50	36	27	33	32	24
Лаганский	62	72	77	70	61	64	63	76
Малодербетовский	21	34	33	25	26	16	24	21
Октябрьский	41	36	33	31	43	29	23	30
Приютненский	32	49	47	55	60	62	45	38
Сарпинский	45	47	38	48	28	45	35	29
Целинный	61	97	79	77	75	81	82	67
Черноземельский	50	38	43	51	45	44	38	43
Юстинский	19	31	32	35	20	23	29	39
Яшалтинский	70	69	54	50	62	47	47	34
Яшукульский	67	57	63	56	52	55	51	51
Городской округ г. Элиста	371	339	382	347	330	303	296	313
в том числе: г. Элиста	366	314	352	325	306	268	272	288

НАСЕЛЕНИЕ

Продолжение табл. 3.9

	2000	2005	2009	2010	2011	2012	2013	2014
<b>в процентах от общего числа родившихся</b>								
<b>Республика Калмыкия</b>	<b>28,8</b>	<b>26,2</b>	<b>24,5</b>	<b>22,2</b>	<b>21,9</b>	<b>21,0</b>	<b>20,8</b>	<b>20,9</b>
Городовиковский	30,0	23,2	30,1	24,3	28,8	22,5	24,4	18,8
Ики-Бурульский	36,9	26,0	22,5	24,7	19,2	25,3	24,0	21,4
Кетченеровский	28,4	27,8	24,4	20,9	15,9	19,4	18,4	18,3
Лаганский	29,7	27,4	29,6	25,1	22,3	24,2	23,6	31,4
Малодербетовский	19,8	27,6	25,6	19,2	18,8	12,8	15,6	17,6
Октябрьский	30,8	28,1	24,3	21,5	29,7	19,7	20,7	24,8
Приютненский	25,6	38,0	32,0	32,7	38,7	42,8	35,7	34,2
Сарпинский	31,5	32,9	27,9	29,8	19,3	31,3	29,4	22,3
Целинный	30,3	34,9	24,8	24,7	21,9	24,7	25,4	21,1
Черноземельский	30,1	20,9	21,0	21,9	23,0	21,4	19,0	21,2
Юстинский	22,1	28,2	22,7	22,4	13,6	17,4	25,4	26,5
Яшалтинский	30,8	30,5	25,4	21,4	25,7	19,8	21,1	19,3
Яшкульский	34,5	25,2	25,4	21,9	20,5	23,7	22,3	24,1
Городской округ г. Элиста	27,0	22,7	22,5	19,5	20,4	17,4	17,5	18,1
в том числе: г. Элиста	26,8	22,3	21,8	19,3	19,9	16,3	16,9	17,5

**СМЕРТНОСТЬ**

**3.10. СМЕРТНОСТЬ ПО ОСНОВНЫМ КЛАССАМ ПРИЧИН СМЕРТИ**

	2000	2005	2009	2010	2011	2012	2013	2014
<b>Все население, человек</b>								
<b>Всего умерших от всех причин</b>	<b>3439</b>	<b>3350</b>	<b>3115</b>	<b>3191</b>	<b>2920</b>	<b>2870</b>	<b>2805</b>	<b>2787</b>
в том числе от:								
инфекционных и паразитарных болезней	90	100	91	77	55	54	45	45
новообразований	451	412	392	433	392	445	461	471
болезней крови, кроветворных органов и отдельных нарушений с вовлечением иммунного механизма	4	1	2	3	-	1	1	2
болезней эндокринной системы, расстройства питания, нарушения обмена веществ	47	61	19	24	24	28	24	47
психических расстройств и расстройств поведения	30	32	2	10	9	5	32	9
болезней нервной системы	26	28	23	20	21	18	19	24
болезней уха и сосцевидного отростка	-	-	-	-	1	-	-	-
болезней системы кровообращения	1187	1241	1391	1519	1435	1460	1348	1291
болезней органов дыхания	152	146	112	115	115	101	87	103
болезней органов пищеварения	159	159	166	159	154	132	143	155
болезней кожи и подкожной клетчатки	4	3	3	7	3	-	2	1
болезней костно-мышечной системы и соединительной ткани	3	8	5	5	2	4	3	4
болезней мочеполовой системы	33	14	30	34	25	25	19	26
беременности, родов и послеродового периода	3	1	3	2	3	1	-	-
состояний, возникающих в перинатальном периоде	38	15	25	22	15	23	22	25
врожденных аномалий	16	15	21	19	6	11	4	11
симптомов, признаков, отклонений от нормы, не классифицированных в других рубриках	559	574	397	347	259	213	209	242
несчастных случаев, отравлений и травм	637	540	433	395	401	349	386	329
<b>Все население, на 100000 населения</b>								
<b>Всего умерших от всех причин</b>	<b>1117,2</b>	<b>1142,0</b>	<b>1074,2</b>	<b>1103,1</b>	<b>1014,6</b>	<b>1005,6</b>	<b>990,9</b>	<b>990,8</b>
в том числе от:								
инфекционных и паразитарных болезней	29,2	34,1	31,4	26,6	19,1	18,9	15,9	16,0
новообразований	146,5	140,4	135,2	149,7	136,2	155,9	162,9	167,4

НАСЕЛЕНИЕ

Продолжение табл. 3.10

	2000	2005	2009	2010	2011	2012	2013	2014
болезней крови, кроветворных органов и отдельных нарушений с вовлечением иммунного механизма	1,3	0,3	0,7	1,0	-	0,35	0,35	0,7
болезней эндокринной системы, расстройства питания, нарушения обмена веществ	15,3	20,8	6,6	8,3	8,3	9,8	8,5	16,7
психических расстройств и расстройств поведения	9,7	10,9	0,7	3,5	3,1	1,8	11,3	3,2
болезней нервной системы	8,4	9,5	7,9	6,9	7,3	6,3	6,7	8,5
болезней уха и сосцевидного отростка	-	-	-	-	0,3	-	-	-
кровообращения	385,6	423,0	479,7	525,1	498,6	511,5	476,2	458,9
болезней органов дыхания	49,4	49,8	38,6	39,8	40,0	35,4	30,7	36,6
болезней органов пищеварения	51,7	54,2	57,2	55,0	53,5	46,2	50,5	55,1
болезней кожи и подкожной клетчатки	1,3	1,0	1,0	2,4	1,0	-	0,35	0,4
болезней костно-мышечной системы и соединительной ткани	1,0	2,7	1,7	1,7	0,7	1,4	1,06	1,4
болезней мочеполовой системы	10,7	4,8	10,3	11,8	8,7	8,8	6,7	9,2
беременности, родов и послеродового периода	1,0	0,3	1,0	0,7	1,0	0,35	-	-
состояний, возникающих в перинатальном периоде	12,3	5,1	8,6	7,6	5,2	8,1	7,8	8,9
врожденных аномалий	5,2	5,1	7,2	6,6	2,1	3,9	1,4	3,9
симптомов, признаков, отклонений от нормы, не классифицированных в других рубриках	181,6	195,7	136,9	120,0	90,0	74,6	73,8	86
несчастных случаев, отравлений и травм	206,9	184,1	149,3	136,5	139,3	122,3	136,4	117
<b>В том числе в трудоспособном возрасте, человек</b>								
<b>Всего умерших от всех причин</b>	<b>1164</b>	<b>1142</b>	<b>1029</b>	<b>1005</b>	<b>949</b>	<b>892</b>	<b>865</b>	<b>753</b>
в том числе от:								
инфекционных и паразитарных болезней	68	75	68	60	42	39	34	36
новообразований	129	119	116	132	128	152	131	119
болезней крови, кроветворных органов и отдельных нарушений с вовлечением иммунного механизма	3	-	-	2	-	1	-	2
болезней эндокринной системы, расстройства питания, нарушения обмена веществ	12	10	5	8	11	6	5	11
психических расстройств и расстройств поведения	21	22	1	7	6	5	23	6
болезней нервной системы	17	13	14	10	12	11	9	13
болезней уха и сосцевидного отростка	-	-	-	-	1	-	-	-
кровообращения	239	303	280	295	257	265	229	192
болезней органов дыхания	42	69	54	36	41	37	30	30
болезней органов пищеварения	75	85	78	79	78	60	65	65
болезней кожи и подкожной клетчатки	4	3	-	3	2	-	1	1
болезней костно-мышечной системы и соединительной ткани	3	5	2	2	1	1	3	1
болезней мочеполовой системы	10	4	14	13	13	11	3	5
беременности, родов и послеродового периода	3	1	3	2	3	1	-	-
состояний, возникающих в перинатальном периоде	-	-	-	-	-	-	-	-
врожденных аномалий	3	2	-	3	-	2	1	1
симптомов, признаков, отклонений от нормы, не классифицированных в других рубриках	36	21	40	41	36	26	34	21
несчастных случаев, отравлений и травм	499	410	354	312	318	275	297	250
<b>на 100000 населения трудоспособного возраста</b>								
<b>Всего умерших от всех причин</b>	<b>648,1</b>	<b>611,0</b>	<b>552,9</b>	<b>549,0</b>	<b>526,1</b>	<b>509,9</b>	<b>505,5</b>	<b>452,4</b>
в том числе от:								
инфекционных и паразитарных болезней	37,9	40,1	36,5	32,8	23,3	22,3	19,9	21,6
новообразований	71,8	63,7	62,3	72,1	71,0	86,9	76,6	71,5
болезней крови, кроветворных органов и отдельных нарушений с вовлечением иммунного механизма	1,7	-	-	1,1	-	0,6	-	1,2

НАСЕЛЕНИЕ

Продолжение табл. 3.10

	2000	2005	2009	2010	2011	2012	2013	2014
болезней эндокринной системы, расстройства питания, нарушения обмена веществ	6,7	5,4	2,7	4,4	6,1	3,4	2,9	6,6
психических расстройств и расстройств поведения	11,7	11,8	0,5	3,8	3,3	2,8	13,4	3,4
болезней нервной системы	9,5	7,0	7,5	5,4	6,6	6,2	5,2	7,7
болезней уха и сосцевидного отростка	-	-	-	-	0,6	-	-	-
кровообращения	133,1	162,1	150,4	161,2	142,5	151,5	133,8	115,4
болезней органов дыхания	23,4	36,9	29,0	19,7	22,7	21,2	17,5	18,0
болезней органов пищеварения	41,8	45,5	41,9	43,2	43,2	34,3	38,0	39,1
болезней кожи и подкожной клетчатки	2,2	1,6	-	1,6	1,1	-	0,6	0,6
болезней костно-мышечной системы и соединительной ткани	1,7	2,7	1,1	1,1	0,6	0,6	1,8	0,6
болезней мочеполовой системы	5,6	2,1	7,5	7,1	7,2	6,2	1,8	3,0
беременности, родов и послеродового периода	1,7	0,5	1,6	1,1	1,7	0,6	-	-
состояний, возникающих в перинатальном периоде	-	-	-	-	-	-	-	-
врожденных аномалий	1,7	1,1	-	1,6	-	1,1	0,6	0,6
симптомов, признаков, отклонений от нормы, не классифицированных в других рубриках	20,0	11,2	21,4	22,2	19,9	14,7	19,9	12,5
несчастных случаев, отравлений и травм	277,8	219,4	190,2	170,4	176,3	157,2	173,6	150,2

3.11. МЛАДЕНЧЕСКАЯ СМЕРТНОСТЬ

	2000	2005	2009	2010	2011	2012	2013	2014	Место, занимаемое в РК в 2014 г.
<b>Число детей умерших в возрасте до 1 года, человек</b>									
<b>Республика Калмыкия</b>	<b>56</b>	<b>29</b>	<b>55</b>	<b>42</b>	<b>24</b>	<b>33</b>	<b>32</b>	<b>38</b>	
Городовиковский	5	-	6	2	1	3	3	1	
Ики-Бурульский	1	1	2	-	-	-	-	-	
Кетченеровский	2	-	1	-	4	1	2	-	
Лаганский	-	1	2	3	1	2	2	2	
Малодербетовский	-	1	1	-	1	-	2	5	
Октябрьский	-	3	3	3	-	-	1	2	
Приютненский	1	1	6	2	1	4	2	2	
Сарпинский	1	2	2	-	-	-	-	1	
Целинный	1	6	3	3	1	5	2	5	
Черноземельский	3	2	1	2	1	-	2	3	
Юстинский	3	1	4	3	2	-	1	3	
Яшалтинский	3	2	4	2	-	2	-	2	
Яшкульский	3	-	2	4	-	2	2	-	
Городской округ г. Элиста	33	9	18	18	12	14	13	12	
в том числе: г. Элиста	33	7	16	17	12	14	13	11	
<b>Число детей умерших в возрасте до 1 года на 1000 родившихся</b>									
<b>Республика Калмыкия</b>	<b>16,0</b>	<b>7,6</b>	<b>12,8</b>	<b>9,5</b>	<b>5,7</b>	<b>7,7</b>	<b>7,7</b>	<b>9,5</b>	
Городовиковский	21,5	-	25,3	8,8	5,1	13,2	13,3	5,2	2
Ики-Бурульский	7,1	6,7	10,5	-	-	-	-	-	1
Кетченеровский	15,0	-	4,9	-	23,5	5,9	11,5	-	1
Лаганский	-	3,8	7,7	10,8	3,66	7,4	7,5	7,9	5
Малодербетовский	-	8,7	7,8	-	7,2	-	13,0	38,2	12
Октябрьский	-	23,9	22,1	21,2	-	-	9,0	16,5	9
Приютненский	8,4	7,8	40,0	11,9	6,5	27,6	15,9	16,9	10
Сарпинский	6,2	14,0	14,7	-	-	-	-	7,7	4
Целинный	5,0	22,2	9,4	9,5	2,9	15,2	6,2	15,7	8
Черноземельский	18,1	11,0	4,9	8,6	5,1	-	10,0	14,8	7
Юстинский	34,9	9,1	28,4	19,2	13,6	-	7,6	22,4	11
Яшалтинский	12,6	8,4	18,8	9,0	-	8,4	-	11,4	6
Яшкульский	13,7	-	8,1	15,6	-	8,6	8,7	-	1
Городской округ г. Элиста	24,1	6,0	10,6	10,2	7,3	8,0	7,7	7,0	3
в том числе: г. Элиста	24,2	5,0	9,9	10,1	7,8	8,5	8,1	6,7	

НАСЕЛЕНИЕ

3.12. МЛАДЕНЧЕСКАЯ СМЕРТНОСТЬ ПО ОСНОВНЫМ КЛАССАМ ПРИЧИН СМЕРТИ

	2000	2005	2009	2010	2011	2012	2013	2014
<b>Умершие в возрасте до 1 года, человек</b>								
<b>Всего умерших от всех причин</b>	<b>56</b>	<b>29</b>	<b>55</b>	<b>42</b>	<b>24</b>	<b>33</b>	<b>32</b>	<b>38</b>
в том числе от:								
инфекционных и паразитарных болезней	1	1	5	1	-	-	1	-
новообразований	1	-	-	-	-	-	-	-
другие симптомы и недостаточно обозначенные состояния	-	-	-	-	1	-	-	-
болезней эндокринной системы, расстройства питания, нарушения обмена веществ	-	-	-	2	1	-	1	-
болезней нервной системы	1	1	1	1	-	1	-	1
болезней системы кровообращения	-	-	1	-	-	1	-	-
болезней органов дыхания	2	2	-	-	2	-	4	2
болезней органов пищеварения	-	-	-	-	-	-	-	-
врожденных аномалий	9	8	19	12	3	7	2	7
состояний, возникающих в перинатальном периоде	38	15	25	22	15	23	22	25
несчастных случаев, отравлений и травм	4	1	3	1	2	-	1	1
симптомов, признаков, отклонений от нормы не классифицированных в других рубриках	-	1	1	3	-	1	1	2
<b>Умершие в возрасте до 1 года, (на 10000 родившихся)</b>								
<b>Всего умерших от всех причин</b>	<b>160,3</b>	<b>76,0</b>	<b>128,4</b>	<b>95,2</b>	<b>57,0</b>	<b>77,4</b>	<b>77,5</b>	<b>94,9</b>
в том числе от:								
инфекционных и паразитарных болезней	2,9	2,6	11,7	2,3	-	-	2,4	-
новообразований	2,9	-	-	-	-	-	-	-
другие симптомы и недостаточно обозначенные состояния	-	-	-	-	2,4	-	-	-
болезней эндокринной системы, расстройства питания, нарушения обмена веществ	-	-	-	4,5	2,4	-	2,4	-
болезней нервной системы	2,9	2,6	2,3	2,3	-	2,3	-	2,5
болезней системы кровообращения	-	-	2,3	-	-	2,3	-	-
болезней органов дыхания	5,7	5,2	-	-	4,8	-	9,7	5
болезней органов пищеварения	-	-	-	-	7,1	-	-	-
врожденных аномалий	25,8	21,0	44,4	27,2	35,6	16,4	4,8	17,5
состояний, возникающих в перинатальном периоде	108,8	39,3	58,4	49,9	-	53,9	53,3	62,4
несчастных случаев, отравлений и травм	11,5	2,6	7,0	2,3	4,8	-	2,4	2,5
симптомов, признаков, отклонений от нормы не классифицированных в других рубриках	-	2,6	2,3	6,8	-	2,3	2,4	5,0



НАСЕЛЕНИЕ

**3.13. МЛАДЕНЧЕСКАЯ СМЕРТНОСТЬ ПО ОСНОВНЫМ КЛАССАМ ПРИЧИН СМЕРТИ  
В РАЙОНАХ РЕСПУБЛИКИ КАЛМЫКИЯ**

	Число умерших в возрасте до 1 года на 10000 родившихся от:						
	инфекционных и паразитарных болезней	болезней нервной системы	болезней органов дыхания	врожденных аномалий	состояний, возникающих в перинатальном периоде	несчастных случаев отравлений и травм	всех причин
<b>2000</b>							
<b>Республика Калмыкия</b>	<b>2,9</b>	<b>2,9</b>	<b>5,7</b>	<b>25,8</b>	<b>108,8</b>	<b>11,5</b>	<b>160,3</b>
Городовиковский	-	-	-	-	171,7	42,9	214,6
Ики-Бурульский	-	-	-	-	70,9	-	70,9
Кетченеровский	-	-	-	-	150,4	-	150,4
Лаганский	-	-	-	-	-	-	-
Малодербетовский	-	-	-	-	-	-	-
Октябрьский	-	-	-	-	-	-	-
Приютненский	-	84,0	-	-	-	-	84,0
Сарпинский	-	-	-	61,7	-	-	61,7
Целинный	-	-	-	-	49,8	-	49,8
Черноземельский	-	-	-	-	180,7	-	180,7
Юстинский	116,3	-	-	116,3	116,3	-	348,8
Яшалтинский	-	-	42,1	42,1	42,1	-	126,3
Яшкульский	-	-	45,8	-	45,8	-	137,4
Элистинское городское муниципальное образование - всего	-	-	-	43,8	175,1	21,9	240,8
в том числе:							
г. Элиста	-	-	-	44,1	176,2	22,0	242,3
<b>2005</b>							
<b>Республика Калмыкия</b>	<b>2,6</b>	<b>2,6</b>	<b>5,2</b>	<b>21,0</b>	<b>39,3</b>	<b>2,6</b>	<b>76,0</b>
Городовиковский	-	-	-	-	-	-	-
Ики-Бурульский	-	-	-	-	66,7	-	66,7
Кетченеровский	-	-	-	-	-	-	-
Лаганский	-	-	-	-	38,0	-	38,0
Малодербетовский	-	-	87,0	-	-	-	87,0
Октябрьский	-	79,6	-	-	159,3	-	238,9
Приютненский	-	-	-	-	77,5	-	77,5
Сарпинский	-	-	-	-	139,9	-	139,9
Целинный	-	-	37,1	111,2	37,1	-	222,4
Черноземельский	-	-	-	54,9	54,9	-	109,9
Юстинский	-	-	-	90,9	-	-	90,9
Яшалтинский	41,9	-	-	-	-	41,9	83,8
Яшкульский	-	-	-	-	-	-	-
Элистинское городское муниципальное образование - всего	-	-	-	20,1	40,1	-	60,2
в том числе:							
г. Элиста	-	-	-	14,2	35,6	-	49,8
<b>2009</b>							
<b>Республика Калмыкия</b>	<b>11,7</b>	<b>2,3</b>	-	<b>44,4</b>	<b>58,4</b>	<b>7,0</b>	<b>128,4</b>
Городовиковский	42,2	-	-	42,2	126,7	-	253,5
Ики-Бурульский	-	-	-	52,4	-	52,4	104,7
Кетченеровский	-	-	-	-	48,8	-	48,8
Лаганский	-	-	-	38,5	38,5	-	76,9
Малодербетовский	77,5	-	-	-	-	-	77,5
Октябрьский	73,5	-	-	73,5	73,5	-	220,6
Приютненский	133,2	-	-	133,2	133,2	-	399,7
Сарпинский	-	-	-	73,5	73,5	-	147,1
Целинный	-	-	-	62,7	31,3	-	94,1

НАСЕЛЕНИЕ

Продолжение таблицы 3.13

	Число умерших в возрасте до 1 года на 10000 родившихся от:						
	инфекционных и паразитарных болезней	болезней нервной системы	болезней органов дыхания	врожденных аномалий	состояний, возникающих в перинатальном периоде	несчастных случаев отравлений и травм	всех причин
Черноземельский	-	-	-	48,8	-	-	48,8
Юстинский	-	-	-	-	212,8	70,9	283,7
Яшалтинский	-	-	-	47,0	140,8	-	187,8
Яшкульский	-	-	-	40,3	40,3	-	80,6
Элистинское городское муниципальное образование - всего	-	5,9	-	47,1	47,1	5,9	106,0
в том числе:							
г. Элиста	-	6,2	-	43,4	43,4	6,2	99,3
<b>2010</b>							
<b>Республика Калмыкия</b>	<b>2,3</b>	<b>2,3</b>	-	<b>27,2</b>	<b>49,9</b>	<b>2,3</b>	<b>95,2</b>
Городовиковский	-	-	-	87,7	-	-	87,7
Ики-Бурульский	-	-	-	-	-	-	-
Кетченеровский	-	-	-	-	-	-	-
Лаганский	-	-	-	35,8	35,8	-	107,5
Малодербетовский	-	-	-	-	-	-	-
Октябрьский	-	-	-	70,8	-	70,8	212,4
Приютненский	-	59,5	-	-	59,5	-	119,1
Сарпинский	-	-	-	-	-	-	-
Целинный	-	-	-	31,8	31,8	-	95,5
Черноземельский	-	-	-	-	85,8	-	85,8
Юстинский	-	-	-	64,1	128,2	-	192,3
Яшалтинский	44,8	-	-	-	44,8	-	89,7
Яшкульский	-	-	-	-	156,3	-	156,3
г. Элиста и подчиненные его администрации сельские населенные пункты - всего	-	-	-	33,9	56,5	-	101,7
в том числе:							
г. Элиста	-	-	-	35,6	59,4	-	101,0
<b>2011</b>							
<b>Республика Калмыкия</b>	-	-	<b>4,8</b>	<b>7,1</b>	<b>35,6</b>	<b>4,8</b>	<b>57,0</b>
Городовиковский	-	-	-	50,8	-	-	50,8
Ики-Бурульский	-	-	-	-	-	-	-
Кетченеровский	-	-	-	-	117,3	58,7	234,6
Лаганский	-	-	-	-	36,6	-	36,6
Малодербетовский	-	-	-	-	72,5	-	72,5
Октябрьский	-	-	-	-	-	-	-
Приютненский	-	-	-	-	-	-	64,5
Сарпинский	-	-	-	-	-	-	-
Целинный	-	-	-	-	-	29,4	29,4
Черноземельский	-	-	-	-	51,0	-	51,0
Юстинский	-	-	-	-	136,1	-	136,1
Яшалтинский	-	-	-	-	-	-	-
Яшкульский	-	-	-	-	-	-	-
Городской округ г.Элиста	-	-	12,2	12,2	49,0	-	73,5
в том числе:							
г. Элиста	-	-	12,9	12,9	51,7	-	77,5
<b>2012</b>							
<b>Республика Калмыкия</b>	-	<b>2,3</b>	-	<b>16,4</b>	<b>53,9</b>	-	<b>77,4</b>
Городовиковский	-	44,1	-	-	44,1	-	132,2
Ики-Бурульский	-	-	-	-	-	-	-
Кетченеровский	-	-	-	-	58,8	-	58,8
Лаганский	-	-	-	-	74,4	-	74,4
Малодербетовский	-	-	-	-	-	-	-

НАСЕЛЕНИЕ

Продолжение табл. 3.13

	Число умерших в возрасте до 1 года на 10000 родившихся от:						
	инфекционных и паразитарных болезней	болезней нервной системы	болезней органов дыхания	врожденных аномалий	состояний, возникающих в перинатальном периоде	несчастных случаев отравлений и травм	всех причин
Октябрьский	-	-	-	-	-	-	-
Приютненский	-	-	-	137,9	137,9	-	275,9
Сарпинский	-	-	-	-	-	-	-
Целинный	-	-	-	30,5	91,5	-	152,4
Черноземельский	-	-	-	-	-	-	-
Юстинский	-	-	-	-	-	-	-
Яшалтинский	-	-	-	-	84,4	-	84,4
Яшкульский	-	-	-	43,1	43,1	-	86,2
Городской округ г.Элиста	-	-	-	-	-	-	-
всего	-	-	-	17,2	63,1	-	80,3
в том числе:	-	-	-	-	-	-	-
г. Элиста	-	-	-	18,3	67,1	-	85,4
<b>2013</b>							
<b>Республика Калмыкия</b>	<b>2,4</b>	-	<b>9,7</b>	<b>4,8</b>	<b>53,3</b>	<b>2,4</b>	<b>77,5</b>
Городовиковский	-	-	-	-	133,3	-	133,3
Ики-Бурульский	-	-	-	-	-	-	-
Кетченеровский	-	-	-	-	57,5	-	114,9
Лаганский	-	-	37,5	-	37,5	-	74,9
Малодербетовский	-	-	-	-	129,9	-	129,9
Октябрьский	-	-	-	-	90,1	-	90,1
Приютненский	-	-	-	79,4	79,4	-	158,7
Сарпинский	-	-	-	-	-	-	-
Целинный	-	-	-	-	61,9	-	61,9
Черноземельский	-	-	50,0	-	50,0	-	100,0
Юстинский	-	-	75,8	-	-	-	75,8
Яшалтинский	-	-	-	-	-	-	-
Яшкульский	43,7	-	-	-	-	-	87,3
Городской округ г.Элиста	-	-	-	-	-	-	-
всего	-	-	5,9	5,9	59,0	5,9	76,7
в том числе:	-	-	-	-	-	-	-
г. Элиста	-	-	6,2	6,2	62,2	6,2	80,9
<b>2014</b>							
<b>Республика Калмыкия</b>	-	<b>2,5</b>	<b>5</b>	<b>17,5</b>	<b>62,4</b>	<b>2,5</b>	<b>94,9</b>
Городовиковский	-	-	-	-	52,4	-	52,4
Ики-Бурульский	-	-	-	-	-	-	-
Кетченеровский	-	-	-	-	-	-	-
Лаганский	-	-	-	39,4	-	-	78,8
Малодербетовский	-	-	76,4	76,4	152,8	-	382
Октябрьский	-	-	-	-	165,3	-	165,3
Приютненский	-	-	-	-	84,7	84,7	169,5
Сарпинский	-	-	-	-	76,9	-	76,9
Целинный	-	-	31,3	93,9	31,3	-	156,6
Черноземельский	-	-	-	-	147,8	-	147,8
Юстинский	-	-	-	74,6	149,2	-	223,8
Яшалтинский	-	56,8	-	-	56,8	-	113,6
Яшкульский	-	-	-	-	-	-	-
Городской округ г.Элиста	-	-	-	-	-	-	-
всего	-	-	-	5,8	63,8	-	69,6
в том числе:	-	-	-	-	-	-	-
г. Элиста	-	-	-	6,1	61,1	-	67,2

НАСЕЛЕНИЕ

**БРАЧНОСТЬ И РАЗВОДИМОСТЬ**

**3.14. ЧИСЛО БРАКОВ**

	2000	2005	2009	2010	2011	2012	2013	2014
<b>Республика Калмыкия</b>	<b>1760</b>	<b>2076</b>	<b>2476</b>	<b>2230</b>	<b>2349</b>	<b>2138</b>	<b>2001</b>	<b>1866</b>
Городовиковский	133	118	116	98	130	119	97	97
Ики-Бурульский	75	64	85	59	99	88	78	82
Кетченеровский	72	69	95	85	101	109	83	97
Лаганский	109	141	128	152	138	159	126	119
Малодербетовский	75	60	85	72	81	66	60	84
Октябрьский	64	63	70	70	90	89	62	64
Приютненский	64	64	57	58	70	88	65	47
Сарпинский	73	72	81	78	98	79	79	57
Целинный	117	109	117	101	185	160	169	143
Черноземельский	62	91	98	75	96	104	78	69
Юстинский	53	57	69	75	79	63	79	80
Яшалтинский	117	97	103	84	113	106	86	81
Яшукульский	73	127	135	134	150	168	120	109
Городской округ г. Элиста	673	944	1237	1089	919	740	819	737

**3.15. ЧИСЛО РАЗВОДОВ**

	2000	2005	2009	2010	2011	2012	2013	2014
<b>Республика Калмыкия</b>	<b>976</b>	<b>949</b>	<b>1257</b>	<b>1059</b>	<b>1269</b>	<b>1179</b>	<b>1286</b>	<b>1279</b>
Городовиковский	93	72	74	61	72	63	72	61
Ики-Бурульский	35	29	45	25	35	33	35	44
Кетченеровский	17	30	41	33	40	39	48	55
Лаганский	51	48	77	63	72	66	86	80
Малодербетовский	35	28	56	39	51	45	49	36
Октябрьский	29	17	61	30	45	30	43	30
Приютненский	31	32	37	35	50	42	36	38
Сарпинский	34	32	30	32	42	52	37	51
Целинный	57	64	81	64	92	90	97	106
Черноземельский	33	26	35	25	40	24	30	42
Юстинский	27	26	33	41	31	43	43	42
Яшалтинский	43	45	46	38	45	40	48	42
Яшукульский	43	28	58	50	42	54	50	64
Городской округ г. Элиста	448	472	583	523	612	558	612	588

**3.16. СООТНОШЕНИЕ БРАКОВ И РАЗВОДОВ**

(на 1000 браков приходится разводов)

	2000	2005	2009	2010	2011	2012	2013	2014
<b>Республика Калмыкия</b>	<b>555</b>	<b>457</b>	<b>508</b>	<b>475</b>	<b>540</b>	<b>554</b>	<b>643</b>	<b>685</b>
Городовиковский	699	610	638	622	354	528	742	629
Ики-Бурульский	467	453	529	424	354	375	449	536
Кетченеровский	236	435	432	388	396	358	578	567
Лаганский	468	340	602	414	522	415	683	672
Малодербетовский	467	467	659	542	629	682	817	429
Октябрьский	453	270	871	429	500	337	694	469
Приютненский	484	500	649	603	714	477	554	808
Сарпинский	466	444	370	410	429	658	468	894
Целинный	487	587	692	634	497	563	574	741
Черноземельский	532	286	357	333	416	231	384	608
Юстинский	509	456	478	547	392	682	544	525
Яшалтинский	368	464	447	452	398	377	558	518
Яшукульский	589	220	430	373	280	321	417	587
Городской округ г. Элиста	666	500	471	480	666	754	727	798

НАСЕЛЕНИЕ

МИГРАЦИЯ НАСЕЛЕНИЯ

3.17. ЧИСЛО ПРИБЫВШИХ, ВЫБЫВШИХ И МИГРАЦИОННЫЙ ПРИРОСТ (УБЫЛЬ) НАСЕЛЕНИЯ

(человек)

	2000	2005	2009	2010	2011	2012	2013	2014
<b>Число прибывших</b>								
<b>Республика Калмыкия</b>	<b>9594</b>	<b>7300</b>	<b>6511</b>	<b>7229</b>	<b>10492</b>	<b>11888</b>	<b>11379</b>	<b>11611</b>
Городовиковский	295	383	288	319	413	509	557	740
Ики-Бурульский	285	351	275	282	461	554	527	367
Кетченеровский	406	300	342	358	280	334	416	503
Лаганский	483	348	226	297	315	466	528	505
Малодербетовский	333	379	208	292	396	499	531	506
Октябрьский	418	282	245	278	309	411	316	346
Приютненский	324	388	274	281	516	525	514	401
Сарпинский	447	355	302	245	193	263	401	465
Целинный	911	749	751	1024	1286	1351	1215	1091
Черноземельский	527	300	278	291	291	399	358	308
Юстинский	374	349	254	330	419	466	416	395
Яшалтинский	831	380	219	272	419	398	375	385
Яшкульский	249	350	366	397	654	707	522	728
Городской округ г.Элиста								
всего	3711	2386	2483	2563	4567	5006	4703	4871
в том числе: г. Элиста	3711	2386	2461	2534	4470	4888	4628	4780
<b>Число выбывших</b>								
<b>Республика Калмыкия</b>	<b>11695</b>	<b>8944</b>	<b>8501</b>	<b>9432</b>	<b>13976</b>	<b>15835</b>	<b>14819</b>	<b>14250</b>
Городовиковский	665	666	465	469	785	872	869	893
Ики-Бурульский	738	401	410	438	815	796	736	657
Кетченеровский	656	443	405	406	765	674	563	586
Лаганский	525	340	457	476	794	880	845	846
Малодербетовский	457	297	272	307	469	630	602	591
Октябрьский	523	309	339	325	587	587	568	522
Приютненский	634	375	387	442	636	718	602	553
Сарпинский	636	385	370	410	530	579	523	580
Целинный	836	694	750	853	1159	1544	1250	1175
Черноземельский	450	366	348	421	632	687	555	501
Юстинский	612	320	314	418	622	603	536	575
Яшалтинский	668	642	515	446	739	779	714	688
Яшкульский	762	553	590	561	934	962	840	828
Городской округ г.Элиста								
всего	3533	3153	2879	3460	4509	5524	5616	5255
в том числе: г. Элиста	3458	3027	2797	3358	4375	5389	5471	5096
<b>Миграционный прирост (убыль /-)</b>								
<b>Республика Калмыкия</b>	<b>-2101</b>	<b>-1644</b>	<b>-1990</b>	<b>-2203</b>	<b>-3484</b>	<b>-3947</b>	<b>-3440</b>	<b>-2639</b>
Городовиковский	-370	-283	-177	-150	-372	-363	-312	-153
Ики-Бурульский	-453	-50	-135	-156	-354	-242	-209	-290
Кетченеровский	-250	-143	-63	-48	-485	-340	-147	-83
Лаганский	-42	8	-231	-179	-479	-414	-317	-341
Малодербетовский	-124	82	-64	-15	-100	-131	-71	-85
Октябрьский	-105	-27	-94	-47	-278	-176	-252	-176
Приютненский	-310	13	-113	-161	-120	-193	-88	-152
Сарпинский	-189	-30	-68	-165	-337	-316	-122	-115
Целинный	75	55	1	171	127	-193	-35	-84
Черноземельский	77	-66	-70	-130	-341	-288	-197	-193
Юстинский	-238	29	-60	-88	-203	-137	-120	-180
Яшалтинский	163	-262	-296	-174	-320	-381	-339	-303
Яшкульский	-513	-203	-224	-164	-280	-255	-318	-100
Городской округ г.Элиста								
всего	178	-767	-396	-897	58	-518	-913	-384
в том числе: г. Элиста	253	-641	-336	-824	95	-501	-843	-316

## МЕТОДОЛОГИЧЕСКИЕ ПОЯСНЕНИЯ

Первоисточником получения сведений о населении являются переписи населения.

Текущая оценка численности населения на 1 января производится на основании итогов последней переписи населения, к которым ежегодно прибавляется число родившихся и прибывших на данную территорию и вычитается число умерших и выбывших с данной территории. На основании итогов очередной переписи уточняется оценка численности населения за предыдущий межпереписной период.

В период между переписями населения проводятся выборочные социально-демографические обследования (микрпереписи) населения с охватом 5% постоянного населения.

Сведения об общей численности населения и его возрастном и половом составе населения, а также о национальном составе приведены по постоянному населению, к которому относятся лица, постоянно проживающие на данной территории, включая временно отсутствующих.

Распределение населения на городское и сельское производится по месту проживания, при этом городскими поселениями считаются населенные пункты, отнесенные в установленном законодательством порядке к категории городских. Все остальные населенные пункты являются сельскими.

**Общий прирост населения** представляет собой алгебраическую сумму естественного прироста и миграционного прироста.

В данных о численности населения по основным возрастным группам к населению моложе трудоспособного возраста отнесены дети и подростки до 16 лет; трудоспособного возраста - мужчины 16-59 лет, женщины 16-54 года; старше трудоспособного возраста - мужчины 60 лет и старше, женщины 55 лет и старше.

Национальность при переписях населения записывалась со слов опрашиваемых, национальность детей определялась родителями. Разработка данных о национальном составе населения осуществлялась при переписи 2010г. - по 130 названиям.

Сведения о рождениях, смертях, браках, разводах получают на основании ежегодной статистической разработки данных, содержащихся в актовых записях, соответственно о рождении, смерти, заключении и расторжении брака, составляемых органами записи актов гражданского состояния. В число родившихся включены только родившиеся живыми. Начиная с 1997 года, данные о браках и разводах получают на основании отчетности ЗАГСов.

Минимальный возраст вступления в брак в Российской Федерации, установленный законом - 18 лет для мужчин и для женщин. В отдельных случаях, по решению местных органов власти, он может быть снижен, но не более чем на 2 года.

Датой заключения брака считается дата его регистрации в органах ЗАГС. Брак считается расторгнутым с момента регистрации его расторжения.

Источником информации о причинах смерти являются записи во врачебных свидетельствах о смерти, составляемых врачом (или в фельдшерских справках, составляемых фельдшером) относительно заболевания, несчастного случая, убийства, самоубийства и другого внешнего воздействия (повреждения в результате действий, предусмотренных законом, повреждения без уточнения их случайного или преднамеренного характера, повреждения в результате военных действий), послуживших причиной смерти. Эти документы вместе с актовыми записями о смерти направляются для разработки в органы госстатистики.

**Общие коэффициенты рождаемости и смертности** - отношение, соответственно, числа родившихся (живыми) и числа умерших в течение календарного года к среднегодовой численности постоянного населения. Исчисляются в расчете на 1000 населения (промилле).

**Коэффициент естественного прироста** - разность общих коэффициентов рождаемости и смертности. Исчисляется в промилле.

**Среднегодовая численность населения** - средняя арифметическая из численностей на начало и конец соответствующего периода.

Общие показатели естественного движения населения используются, как правило, для оценки текущих изменений в развитии населения в целом, например, как составляющие при расчете его численности. Для раз-

вернутой (полной) характеристики демографической ситуации наряду с общими коэффициентами используются и специальные коэффициенты.

Среди них:

**Возрастные коэффициенты рождаемости** - отношение числа родившихся за год у женщин данной возрастной группы к среднегодовой численности женщин этого возраста по текущей оценке. При расчете коэффициента для возрастной группы до 20 лет в качестве знаменателя принята численность женщин в возрасте 15-19 лет. При вычислении коэффициента для возрастной группы 15-49 лет в числитель включены все родившиеся, включая родившихся у матерей в возрасте до 15 лет и 50 лет и старше.

**Суммарный коэффициент рождаемости** - сумма возрастных коэффициентов рождаемости, рассчитанных по одногодичным возрастным группам. Этот коэффициент показывает, сколько в среднем детей родила бы одна женщина на протяжении всего репродуктивного периода (т.е. от 15 до 50 лет) при сохранении повозрастной рождаемости на уровне того года, для которого вычисляется показатель. Его величина, в отличие от общего коэффициента рождаемости, не зависит от возрастного состава населения и характеризует средний уровень рождаемости в данном календарном периоде.

**Ожидаемая продолжительность жизни при рождении** - число лет, которое в среднем предстояло бы прожить человеку из поколения родившихся при условии, что на протяжении всей жизни этого поколения повозрастная смертность останется на уровне того года, для которого вычислен показатель. Ожидаемая продолжительность жизни является наиболее адекватной обобщающей характеристикой смертности.

**Коэффициенты смертности по причинам смерти** - отношения числа умерших от указанных причин смерти к среднегодовой численности постоянного населения по текущей оценке. В отличие от общих коэффициентов смертности они рассчитаны не на 1000 населения, а на 100000 населения.

**Коэффициенты младенческой смертности.** Знаменателем показателя, в отличие от общих коэффициентов естественного движения, является число родившихся. Исчисляется как сумма двух составляющих, первая из которых - отношение числа умерших в возрасте до одного года из поколения, родившихся в том году, для которого вычисляется коэффициент, к общему числу родившихся в том же году, а вторая отношение числа умерших в возрасте до одного года из поколения, родившегося в предыдущем году, к общему числу родившихся в предыдущем году. Исчисляется в промилле.

Коэффициенты младенческой смертности по основным классам причин смерти рассчитывается для групп причин смерти (инфекционные и паразитарные болезни, болезни органов дыхания, болезни органов пищеварения, врожденные аномалии, состояния, возникающие в перинатальном периоде, другие причины), как произведение доли умерших от данной причины среди всех умерших в возрасте до 1 года на коэффициент младенческой смертности. Исчисляется на 10000 родившихся.

**Общие коэффициенты брачности и разводимости** - отношение числа зарегистрированных в течение календарного года браков и разводов к среднегодовой численности постоянного населения. Как и общие коэффициенты рождаемости и смертности, они исчисляются в промилле.

Данные о миграции получены в результате разработки поступающих от органов внутренних дел первичных документов статистического учета прибытия и убытия, которые составляются при регистрации населения по месту жительства.

Понятия "прибывшие" и "выбывшие" характеризуют миграцию с некоторой условностью, т.к. одно и то же лицо может в течение года менять место постоянного жительства не один раз.

# ТРУД

***Занятость и безработица***

***Условия труда, производственный травматизм***

***Труд в районах Республики Калмыкия***



**Занятость и безработица**

4.1. Численность экономически активного населения, занятых и безработных	38
4.2. Среднегодовая численность занятых в экономике по формам собственности	38
4.3. Среднегодовая численность занятых в экономике по видам экономической деятельности	39
4.4. Распределение численности занятых в экономике по полу, возрасту и образованию	40
4.5. Распределение численности безработных по полу, возрасту и образованию	41
4.6. Состав безработных, зарегистрированных в органах государственной службы занятости в 2014 г.	42

**Условия труда,  
производственный травматизм**

4.7. Удельный вес работников, занятых во вредных и опасных условиях труда	42
4.8. Удельный вес работников, которым установлены льготы и компенсации за работу в неблагоприятных условиях труда	42
4.9. Удельный вес мужчин и женщин, занятых во вредных и опасных условиях труда в 2014 г.	43

4.10. Травматизм на производстве	44
----------------------------------	----

**Труд в районах Республики Калмыкия**

4.11. Среднесписочная численность работников организаций	44
4.12. Численность безработных, зарегистрированных в органах государственной службы занятости	44
4.13. Состав безработных, зарегистрированных в органах государственной службы занятости по полу в 2014 г.	45
4.14. Состав безработных, зарегистрированных в органах государственной службы занятости по возрастным группам в 2014 г.	45
4.15. Состав безработных, зарегистрированных в органах государственной службы занятости по уровню образования в 2014 г.	45
4.16. Численность незанятых трудоспособных граждан, зарегистрированных в органах государственной службы занятости в расчете на одну заявленную вакансию	46
4.17. Заявленная предприятиями и организациями потребность в работниках	46

<b>Методологические пояснения</b>	47
-----------------------------------	----

## ЗАНЯТОСТЬ И БЕЗРАБОТИЦА

## 4.1. ЧИСЛЕННОСТЬ ЭКОНОМИЧЕСКИ АКТИВНОГО НАСЕЛЕНИЯ, ЗАНЯТЫХ И БЕЗРАБОТНЫХ

	2000	2005	2009	2010	2011	2012	2013	2014
<b>Экономически активное население<sup>1)</sup> - всего, тыс. человек</b>	<b>144,0</b>	<b>147,9</b>	<b>152,0</b>	<b>148,6</b>	<b>149,0</b>	<b>145,3</b>	<b>142,1</b>	<b>146,7</b>
женщины	70,5	71,7	71,6	70,0	71,2	69,0	68,0	70,4
мужчины	73,5	76,2	80,4	78,6	77,7	76,2	74,1	76,3
в том числе:								
занятые в экономике - всего	114,3	121,2	127,0	126,7	127,8	126,2	124,4	130,7
женщины	57,4	58,6	62,0	61,1	63,2	61,6	61,3	63,7
мужчины	56,9	62,6	65,0	65,5	64,6	64,6	63,1	67,0
безработные - всего	29,8	26,7	25,1	21,9	21,2	19,1	17,7	16,0
женщины	13,1	13,1	9,6	8,9	8,0	7,4	6,7	6,7
мужчины	16,7	13,6	15,4	13,0	13,1	11,6	11,0	9,3
Безработные, зарегистрированные в органах государственной службы занятости <sup>2)</sup> - всего, человек	2777	4451	5601	4736	4579	3240	3278	3013
женщины	1773	2492	2679	2272	2258	1546	1458	1413
мужчины	1004	1959	2922	2464	2321	1694	1820	1600
Из них безработные, которым назначено пособие по безработице - всего, человек	2421	4060	5183	4420	4337	2847	2909	2629
женщины	1510	2309	2449	2122	2126	1357	1287	...
мужчины	911	1751	2734	2298	2211	1490	1622	...

<sup>1)</sup> По данным выборочных обследований населения по проблемам занятости.

<sup>2)</sup> По данным Министерства социального развития, труда и занятости РК; на конец года.

4.2. СРЕДНЕГОДОВАЯ ЧИСЛЕННОСТЬ ЗАНЯТЫХ В ЭКОНОМИКЕ ПО ФОРМАМ СОБСТВЕННОСТИ<sup>1)</sup>

	2000	2005	2009	2010	2011	2012	2013	2014
<b>Тысяч человек</b>								
<b>Всего занято в экономике РК</b>	<b>117,4</b>	<b>115,5</b>	<b>114,2</b>	<b>114,0</b>	<b>113,6</b>	<b>113,0</b>	<b>112,3</b>	<b>111,9</b>
в том числе:								
на государственных и муниципальных предприятиях и организациях	58,1	55,9	49,4	48,4	46,6	44,9	43,5	42,6
в частном секторе	49,8	53,7	60,5	60,3	60,6	62,4	62,9	63,7
в общественных объединениях и организациях	0,7	0,4	0,5	0,5	0,4	0,4	0,3	0,3
на совместных предприятиях	0,0	0,2	0,6	0,5	1,5	0,9	0,9	0,9
на предприятиях, организациях смешанной формы собственности	8,8	5,3	3,2	4,3	4,5	4,4	4,7	4,4
<b>В процентах к итогу</b>								
<b>Всего занято в экономике РК</b>	<b>100</b>	<b>100</b>	<b>100</b>	<b>100</b>	<b>100</b>	<b>100</b>	<b>100</b>	<b>100</b>
в том числе:								
на государственных и муниципальных предприятиях и организациях	49,5	48,4	43,3	42,5	41,0	39,7	38,7	38,1
в частном секторе	42,4	46,5	53,0	52,9	53,4	55,2	56,0	56,9
в общественных объединениях и организациях	0,6	0,3	0,4	0,4	0,3	0,4	0,2	0,2
на совместных предприятиях	0,0	0,2	0,5	0,4	1,3	0,8	0,8	0,8
на предприятиях, организациях смешанной формы собственности	7,5	4,6	2,8	3,8	4,0	3,9	4,2	4,0

<sup>1)</sup> По данным баланса трудовых ресурсов.

**4.3. СРЕДНЕГОДОВАЯ ЧИСЛЕННОСТЬ ЗАНЯТЫХ В ЭКОНОМИКЕ  
ПО ВИДАМ ЭКОНОМИЧЕСКОЙ ДЕЯТЕЛЬНОСТИ<sup>1)</sup>**

	2000	2005	2009	2010 <sup>2)</sup>	2011 <sup>2)</sup>	2012 <sup>2)</sup>	2013 <sup>2)</sup>	2014 <sup>2)</sup>
<b>Тысяч человек</b>								
<b>Всего занято в экономике</b>	<b>117,4</b>	<b>115,5</b>	<b>114,2</b>	<b>114,0</b>	<b>113,6</b>	<b>113,0</b>	<b>112,3</b>	<b>111,9</b>
в том числе:								
Сельское хозяйство, охота и лесное хозяйство	33,0	30,5	28,4	28,2	28,5	28,9	28,9	28,4
Рыболовство, рыбоводство	0,4	0,2	0,7	0,7	0,7	1,0	1,0	1,0
Добыча полезных ископаемых	1,0	1,2	1,2	1,1	1,8	1,4	1,2	1,3
Обрабатывающие производства	6,4	4,8	4,9	4,9	5,0	5,0	5,1	4,9
Производство и распределение электроэнергии, газа и воды	4,5	4,1	3,6	4,1	4,1	4,1	3,9	4,2
Строительство	5,4	4,3	5,0	5,0	4,9	4,9	5,1	5,3
Оптовая и розничная торговля; ремонт автотранспортных средств, мотоциклов, бытовых изделий и предметов личного пользования	10,4	10,4	12,1	12,7	12,6	12,7	12,7	12,4
Гостиницы и рестораны	1,5	2,3	2,5	2,5	2,5	2,5	2,5	2,5
Транспорт и связь	8,1	8,1	8,4	7,9	7,6	7,8	7,8	7,8
Финансовая деятельность	1,2	0,8	1,1	1,2	1,2	1,1	1,2	1,2
Операции с недвижимым имуществом, аренда и предоставление услуг	4,6	4,5	3,9	3,4	3,8	3,9	4,0	4,3
Государственное управление и обеспечение военной безопасности; обязательное социальное обеспечение	9,1	10,8	12,0	12,3	11,8	11,4	11,4	11,6
Образование	15,8	15,9	14,6	14,1	13,9	13,6	13,2	13,3
Здравоохранение и предоставление социальных услуг	10,7	11,3	10,2	10,3	10,1	9,7	9,5	9,0
Предоставление прочих коммунальных, социальных и персональных услуг	5,3	5,9	5,4	5,2	4,9	4,8	4,7	4,4
<b>В процентах к итогу</b>								
<b>Всего занято в экономике</b>	<b>100</b>	<b>100</b>	<b>100</b>	<b>100</b>	<b>100</b>	<b>100</b>	<b>100</b>	<b>100</b>
в том числе:								
Сельское хозяйство, охота и лесное хозяйство	28,1	26,4	24,9	24,7	25,1	25,6	25,7	25,4
Рыболовство, рыбоводство	0,3	0,2	0,6	0,6	0,6	0,8	0,9	0,9
Добыча полезных ископаемых	0,9	1,0	1,1	1,0	1,6	1,2	1,1	1,1
Обрабатывающие производства	5,5	4,2	4,3	4,3	4,4	4,5	4,5	4,4
Производство и распределение электроэнергии, газа и воды	3,8	3,5	3,2	3,6	3,6	3,6	3,5	3,7
Строительство	4,6	3,7	4,4	4,4	4,3	4,4	4,6	4,7
Оптовая и розничная торговля; ремонт автотранспортных средств, мотоциклов, бытовых изделий и предметов личного пользования	8,9	9,0	10,6	11,1	11,1	11,2	11,3	11,1
Гостиницы и рестораны	1,3	2,0	2,2	2,2	2,2	2,2	2,2	2,3
Транспорт и связь	6,9	7,0	7,4	6,9	6,7	6,9	6,9	7,0
Финансовая деятельность	1,0	0,7	1,0	1,0	1,1	1,0	1,1	1,1
Операции с недвижимым имуществом, аренда и предоставление услуг	3,9	3,9	3,4	3,0	3,4	3,5	3,5	3,8
Государственное управление и обеспечение военной безопасности; обязательное социальное обеспечение	7,8	9,4	10,5	10,8	10,4	10,1	10,1	10,4
Образование	13,5	13,8	12,8	12,4	12,2	12,1	11,7	11,9
Здравоохранение и предоставление социальных услуг	9,1	9,8	8,9	9,0	8,9	8,6	8,4	8,1
Предоставление прочих коммунальных, социальных и персональных услуг	4,5	5,1	4,7	4,6	4,3	4,3	4,2	4,0

<sup>1)</sup> По данным баланса трудовых ресурсов.

<sup>2)</sup> По хозяйственным видам экономической деятельности.

**4.4. РАСПРЕДЕЛЕНИЕ ЧИСЛЕННОСТИ ЗАНЯТЫХ В ЭКОНОМИКЕ  
ПО ПОЛУ, ВОЗРАСТУ И ОБРАЗОВАНИЮ <sup>1)</sup>**

(в процентах к итогу)

	Занятое население - всего	в т. ч. в возрасте, лет:					
		до 20	20-29	30-39	40-49	50-59	60-72
<b>Всего</b>							
2000	100	5,2	20,1	28,6	31,0	10,9	4,2
2005	100	2,6	20,8	24,4	31,7	17,3	3,2
2009	100	1,7	26,3	21,6	28,8	19,5	2,1
2010	100	1,4	25,5	22,1	27,1	21,0	2,8
2011	100	0,9	25,4	22,5	27,3	21,5	2,4
2012	100	1,1	25,3	23,4	25,3	21,5	3,4
2013	100	0,7	24,0	23,1	25,1	23,1	3,8
2014	100	0,9	23,3	23,9	23,6	23,7	4,5
<b>Мужчины</b>							
2000	100	7,0	21,3	27,4	29,1	11,2	4,0
2005	100	2,8	20,8	24,5	31,7	15,6	4,6
2009	100	2,7	28,8	20,6	27,2	18,7	1,9
2010	100	1,8	28,0	21,4	25,7	20,2	2,9
2011	100	1,1	27,7	22,3	25,6	20,9	2,3
2012	100	1,4	27,7	23,2	23,0	21,2	3,5
2013	100	0,8	25,9	23,8	23,5	22,2	3,8
2014	100	1,3	25,5	23,9	22,2	22,7	4,5
<b>Женщины</b>							
2000	100	3,5	18,9	29,8	32,9	10,6	4,3
2005	100	2,4	20,9	24,3	31,7	19,0	1,7
2009	100	0,6	23,8	22,5	30,5	20,3	2,2
2010	100	1,0	22,8	22,8	28,6	21,9	2,9
2011	100	0,6	23,1	22,8	29,1	22,1	2,3
2012	100	0,8	22,8	23,6	27,7	21,8	3,3
2013	100	0,6	22,1	22,5	26,8	24,1	3,8
2014	100	0,4	21,1	23,9	25,1	24,8	4,6

Продолжение табл. 4.4

	Занятое население - всего	в т. ч. имеют образование:							
		высшее профессиональное <sup>2)</sup>	неполное высшее профессиональное	среднее профессиональное	начальное профессиональное	среднее (полное) общее	основное общее	начальное, не имеют начального общего	не имеют основного общего
<b>Всего</b>									
2000	100	25,0	4,2	23,8	6,8	28,0	9,7	2,5	...
2005	100	24,3	...	23,0	10,6	30,2	11,6	-	0,3
2009	100	29,2	...	25,3	11,8	30,0	3,6	...	0,1
2010	100	29,8	...	24,5	14,5	26,7	3,6	...	0,9
2011	100	33,3	...	24,4	14,1	25,1	2,7	...	0,3
2012	100	33,0	...	23,4	11,3	28,7	3,2	...	0,3
2013	100	35,9	...	27,8	11,4	22,5	2,1	...	0,2
2014	100	36,3	...	22,9	13,2	23,2	4,1	...	0,3
<b>Мужчины</b>									
2000	100	23,0	2,5	16,5	8,1	35,9	11,2	2,8	...
2005	100	16,8	...	13,7	10,6	41,4	17,3	-	0,2
2009	100	24,1	...	17,8	13,2	40,2	4,7	...	-
2010	100	24,5	...	18,2	18,3	33,8	4,4	...	0,7
2011	100	28,1	...	19,7	15,4	33,2	3,2	...	0,3
2012	100	27,5	...	18,9	11,8	37,2	4,4	...	0,2
2013	100	30,7	...	23,1	13,0	30,4	2,7	...	0,2
2014	100	30,0	...	19,2	15,9	29,3	5,1	...	0,5
<b>Женщины</b>									
2000	100	27,0	5,9	31,0	5,5	20,2	8,3	2,1	...
2005	100	32,3	...	33,0	10,5	18,2	5,4	-	0,6
2009	100	34,6	...	33,1	10,3	19,4	2,4	...	0,2
2010	100	35,5	...	31,3	10,4	19,1	2,7	...	1,0
2011	100	38,6	...	29,3	12,7	16,9	2,1	...	0,4
2012	100	38,7	...	28,2	10,8	19,8	2,0	...	0,5
2013	100	41,3	...	32,7	9,8	14,4	1,5	...	0,3
2014	100	42,9	...	26,7	10,3	16,8	3,2	...	0,2

<sup>1)</sup> По данным выборочных обследований населения по проблемам занятости.<sup>2)</sup> Включая послевузовское образование

**4.5. РАСПРЕДЕЛЕНИЕ ЧИСЛЕННОСТИ БЕЗРАБОТНЫХ  
ПО ПОЛУ, ВОЗРАСТУ И ОБРАЗОВАНИЮ <sup>1)</sup>**  
(в процентах к итогу)

	Безра- ботные - всего	в т. ч. в возрасте, лет:					
		до 20	20-29	30-39	40-49	50-59	60-72
<b>Всего</b>							
2000	100	3,7	32,7	35,9	19,8	5,8	2,1
2005	100	5,0	41,0	19,8	25,9	8,4	-
2009	100	5,3	31,7	21,3	24,9	16,2	0,6
2010	100	4,5	33,5	20,8	24,7	16,1	0,3
2011	100	5,3	34,8	22,4	22,5	13,9	1,1
2012	100	2,5	31,7	23,5	18,1	23,7	0,4
2013	100	2,2	34,7	21,8	22,4	18,2	0,7
2014	100	3,7	32,4	19,7	21,0	21,8	1,4
<b>Мужчины</b>							
2000	100	3,8	31,9	36,2	20,1	4,9	3,1
2005	100	3,2	48,4	17,0	22,1	9,3	-
2009	100	4,7	30,1	22,0	22,2	20,0	1,0
2010	100	3,6	33,6	21,7	21,1	19,5	0,5
2011	100	5,2	35,0	19,5	23,6	16,3	0,4
2012	100	2,8	28,8	21,2	20,6	26,7	-
2013	100	1,3	34,4	22,0	19,7	21,4	1,2
2014	100	1,4	30,3	21,5	20,5	24,8	1,4
<b>Женщины</b>							
2000	100	3,6	33,8	35,5	19,4	6,9	0,8
2005	100	6,8	33,2	22,7	29,8	7,5	-
2009	100	6,2	34,3	20,1	29,2	10,1	-
2010	100	5,9	33,3	19,5	30,0	11,3	-
2011	100	5,5	34,4	27,4	20,7	9,8	2,2
2012	100	2,1	36,3	27,2	14,3	19,1	1,0
2013	100	3,7	35,2	21,4	26,9	12,8	-
2014	100	6,8	35,2	17,3	21,7	17,7	1,3

Продолжение табл. 4.5

	Безра- ботные - всего	в т. ч. имеют образование:							
		высшее профессио- нальное <sup>2)</sup>	неполное высшее профес- сиональное	среднее профес- сиональное	начальное профес- сиональное	среднее (полное) общее	основное общее	начальное, не имеют начального общего	не имеют основного общего
<b>Всего</b>									
2000	100	11,1	4,4	30,4	5,6	35,6	12,2	0,7	...
2005	100	7,0	...	30,4	15,4	35,8	11,5	...	...
2009	100	12,0	...	21,8	12,2	47,2	6,6	...	0,2
2010	100	20,1	...	21,2	16,3	35,3	5,7	...	1,4
2011	100	20,9	...	21,3	16,2	35,3	6,0	...	0,3
2012	100	20,8	...	18,7	17,9	37,6	4,7	...	0,2
2013	100	19,4	...	25,1	19,5	31,1	4,9	...	-
2014	100	22,9	...	19,1	17,6	33,9	6,0	...	0,6
<b>Мужчины</b>									
2000	100	10,1	6,3	29,0	4,2	37,6	11,5	1,3	...
2005	100	4,8	...	24,5	19,0	38,7	13,0	...	...
2009	100	11,3	...	15,2	12,7	53,8	6,7	...	0,3
2010	100	19,3	...	16,7	16,1	40,8	7,1	...	-
2011	100	16,9	...	18,8	15,5	41,2	7,6	...	-
2012	100	16,2	...	19,7	18,7	39,2	5,7	...	0,4
2013	100	16,2	...	21,5	20,8	36,4	5,1	...	-
2014	100	24,6	...	12,5	20,0	36,0	6,2	...	0,6
<b>Женщины</b>									
2000	100	12,4	2,0	32,1	7,3	33,0	13,2	-	...
2005	100	9,2	...	36,5	11,6	32,7	9,9	...	...
2009	100	13,3	...	32,2	11,5	36,6	6,4	...	-
2010	100	21,4	...	27,8	16,4	27,1	3,7	...	3,5
2011	100	27,4	...	25,4	17,4	25,5	3,5	...	0,8
2012	100	28,0	...	17,2	16,5	35,2	3,1	...	-
2013	100	24,6	...	31,1	17,4	22,4	4,5	...	-
2014	100	20,4	...	28,1	14,3	31,0	5,7	...	0,5

<sup>1)</sup> По данным выборочных обследований населения по проблемам занятости.<sup>2)</sup> Включая послевузовское образование

#### 4.6. СОСТАВ БЕЗРАБОТНЫХ, ЗАРЕГИСТРИРОВАННЫХ В ОРГАНАХ ГОСУДАРСТВЕННОЙ СЛУЖБЫ ЗАНЯТОСТИ в 2014 г.<sup>1)</sup>

(на конец года)

	Человек			В процентах		
	всего	в том числе		всего	в том числе	
		мужчины	женщины		мужчины	женщины
Численность безработных - всего	3013	1600	1413	100	53,1	46,9
Численность безработных граждан, впервые ищущих работу	211	86	125	100	40,8	59,2
из них выпускники образовательных организаций	55	31	24	100	56,4	43,6
в том числе:						
образовательных организаций высшего образования	27	14	13	100	51,9	48,1
профессиональных образовательных организаций	19	13	6	100	68,4	31,6
общеобразовательных организаций	9	4	5	100	44,4	55,6
Численность безработных граждан, осуществляющих трудовую деятельность	2802	1514	1288	100	54	46
из них по причинам прекращения трудовой деятельности:						
уволившиеся по собственному желанию	1423	716	707	100	50,3	49,7
уволенные в связи с ликвидацией организации, либо сокращением численности или штата работников	418	211	207	100	50,5	49,5
по профессионально-квалификационному составу:						
работавшие по профессии рабочего	1971	1200	771	100	60,9	39,1
работавшие на должности служащего	831	314	517	100	37,8	62,2

<sup>1)</sup> По данным Министерства социального развития, труда и занятости РК.

<sup>2)</sup> Женщины в возрасте от 50 до 55 лет и мужчины в возрасте от 55 до 60 лет.

#### УСЛОВИЯ ТРУДА, ПРОИЗВОДСТВЕННЫЙ ТРАВМАТИЗМ

##### 4.7. УДЕЛЬНЫЙ ВЕС РАБОТНИКОВ, ЗАНЯТЫХ ВО ВРЕДНЫХ И ОПАСНЫХ УСЛОВИЯХ ТРУДА

(на конец года; в процентах от общей численности работников соответствующего пола)

	2000	2005	2009	2010	2011	2012	2013	2014
Работали в условиях, не отвечающих санитарно-гигиеническим нормам	2,2	5,0	5,3	6,2	12,3	8,3	13,5	13,6
мужчины	3,1	6,1	4,6	5,5	16,3	8,8	17,8	17,3
женщины	0,6	2,9	6,4	7,2	5,3	7,4	5,3	6,1
Заняты тяжелым физическим трудом	0,9	2,1	1,4	1,5	3,0	2,9	7,4	6,6
мужчины	1,0	3,2	2,4	2,4	4,0	3,9	10,5	9,4
женщины	0,5	-	-	0,1	1,3	1,2	1,6	0,7
Работали на оборудовании, не отвечающем требованиям безопасности	-	0,0	0,1	0,6	0,1	0,1	0,0	...
мужчины	-	-	0,2	1,0	0,2	0,1	0,1	...
женщины	-	0,1	-	0,1	-	-	-	...

##### 4.8. УДЕЛЬНЫЙ ВЕС РАБОТНИКОВ, КОТОРЫМ УСТАНОВЛЕННЫ ЛЬГОТЫ И КОМПЕНСАЦИИ ЗА РАБОТУ В НЕБЛАГОПРИЯТНЫХ УСЛОВИЯХ ТРУДА

(на конец года; в процентах от общей численности работников)

	2000	2005	2009	2010	2011	2012	2013	2014
Работники, которым установлен хотя бы один вид компенсаций	19,9	21,8	15,5	27,4	32,2	24,5	24,3	24,2
Работники, которым за работу во вредных и опасных условиях труда установлены:								
дополнительный отпуск	12,7	16,1	13,0	24,8	25,5	19,1	19,5	18,0
сокращенный рабочий день	2,4	1,4	1,3	1,4	1,3	1,4	1,1	0,8
бесплатное лечебно-профилактическое питание	0,3	0,0	-	-	-	-	-	-
бесплатное получение молока или других равноценных пищевых продуктов	7,6	12,8	7,4	7,7	9,2	8,5	9,1	7,8
оплату труда в повышенном размере	8,9	4,5	2,4	11,0	16,7	9,7	9,2	10,9

ТРУД

**4.9. УДЕЛЬНЫЙ ВЕС МУЖЧИН И ЖЕНЩИН, ЗАНЯТЫХ ВО ВРЕДНЫХ И ОПАСНЫХ УСЛОВИЯХ ТРУДА в 2014 г.**

(на конец года; в процентах от общей численности работников соответствующего пола и вида экономической деятельности)

	Добыча полезных ископаемых	Обработки-вающие производства	Производство и распределение электроэнергии, газа и воды	Строительство	Транспорт	Связь
Работали в условиях, не отвечающих санитарно-гигиеническим нормам						
всего	48,8	20,1	22,6	-	7,4	3,6
мужчины	54,8	23,7	29,9	-	7,2	5,7
женщины	-	17,2	8,1	-	8,1	1,0
Работали под воздействием факторов производственной среды: шума, ультра- и инфразвука						
всего	1,2	4,5	7,8	-	5,2	-
мужчины	1,4	9,6	8,6	-	4,7	-
женщины	-	0,6	6,2	-	7,6	-
вибрации (общей и локальной)						
всего	-	2,6	2,7	-	2,1	-
мужчины	-	5,9	4,0	-	2,2	-
женщины	-	-	-	-	1,4	-
аэрозолей преимущественно фиброгенного действия						
всего	-	1,3	-	-	-	-
мужчины	-	3,0	-	-	-	-
женщины	-	-	-	-	-	-
химического фактора						
всего	1,2	-	0,9	-	0,2	-
мужчины	1,4	-	0,9	-	0,2	-
женщины	-	-	0,9	-	0,5	-
нагревающего микроклимата						
всего	34,2	-	3,3	-	-	-
мужчины	38,4	-	4,0	-	-	-
женщины	-	-	1,9	-	-	-
охлаждающего микроклимата						
всего	34,2	-	-	-	-	-
мужчины	38,4	-	-	-	-	-
женщины	-	-	-	-	-	-
биологического фактора						
всего	-	-	0,1	-	-	-
мужчины	-	-	-	-	-	-
женщины	-	-	0,4	-	-	-
Работали под воздействием факторов трудового процесса:						
тяжести						
всего	13,4	-	12,5	-	1,0	2,9
мужчины	15,1	-	18,0	-	1,2	5,3
женщины	-	-	1,5	-	-	-
напряженности						
всего	-	-	5,3	-	2,6	-
мужчины	-	-	7,2	-	2,8	-
женщины	-	-	1,3	-	1,8	-

ТРУД

**4.10. ТРАВМАТИЗМ НА ПРОИЗВОДСТВЕ**

(человек)

	2000	2005	2009	2010	2011	2012	2013	2014
Число пострадавших при несчастных случаях на производстве с утратой трудоспособности на 1 рабочий день и более и со смертельным исходом:								
всего	113	103	28	72	28	48	35	26
на 1000 работающих	2,4	2,5	0,9	2,5	1	1,9	1,4	1,1
Число пострадавших при несчастных случаях на производстве со смертельным исходом:								
всего	5	7	5	13	2	1	3	1
на 1000 работающих	0,105	0,173	0,167	0,455	0,074	0,04	0,12	0,041

**ТРУД В РАЙОНАХ РЕСПУБЛИКИ КАЛМЫКИЯ**

**4.11. СРЕДНЕСПИСОЧНАЯ ЧИСЛЕННОСТЬ РАБОТНИКОВ ОРГАНИЗАЦИЙ<sup>1)</sup>**

(человек)

	2000	2005	2009	2010	2011	2012	2013	2014
<b>Республика Калмыкия</b>	<b>79334</b>	<b>74414</b>	<b>61621</b>	<b>60002</b>	<b>57756</b>	<b>55223</b>	<b>53221</b>	<b>51593</b>
Городовиковский	5043	4239	3047	2920	2714	2600	2492	2230
Ики-Бурульский	2758	2177	1705	1666	1581	1435	1311	1248
Кетченеровский	3471	3068	2477	2477	2402	2281	2133	2000
Лаганский	4350	3681	2889	2658	2455	2186	2062	2357
Малодербетовский	2669	2314	2050	1994	2066	1927	1839	1677
Октябрьский	2782	2336	1787	1750	1649	1539	1449	1354
Приютненский	3474	2753	2100	2008	1862	1868	1832	1734
Сарпинский	4900	4080	2716	2644	2300	2178	2056	1833
Целинный	4598	3592	2366	2251	2113	2089	2015	1878
Черноземельский	3599	3440	2676	3340	3540	2911	2715	2846
Юстинский	2802	2731	2246	2213	2154	2084	2007	1835
Яшалтинский	5488	4274	2724	2621	2452	2337	2157	1977
Яшкульский	3667	3411	3202	3220	3074	2947	2810	2533
г.Элиста	29733	32318	29636	28240	27394	26841	26343	26090

<sup>1)</sup> Без субъектов малого предпринимательства.

**4.12. ЧИСЛЕННОСТЬ БЕЗРАБОТНЫХ, ЗАРЕГИСТРИРОВАННЫХ В ОРГАНАХ ГОСУДАРСТВЕННОЙ СЛУЖБЫ ЗАНЯТОСТИ <sup>1)</sup>**

(на конец года; человек)

	2000	2005	2009	2010	2011	2012	2013	2014
<b>Республика Калмыкия</b>	<b>2777</b>	<b>4451</b>	<b>5601</b>	<b>4736</b>	<b>4579</b>	<b>3240</b>	<b>3278</b>	<b>3013</b>
Городовиковский	258	425	587	582	565	412	433	378
Ики-Бурульский	202	729	365	252	243	146	151	151
Кетченеровский	283	240	371	243	390	138	143	119
Лаганский	140	191	202	258	189	175	229	181
Малодербетовский	93	183	186	214	203	132	133	122
Октябрьский	192	262	371	295	213	162	201	177
Приютненский	140	217	225	157	175	165	168	139
Сарпинский	119	204	423	230	239	191	207	206
Целинный	288	426	657	627	544	361	390	321
Черноземельский	111	259	325	277	198	175	157	158
Юстинский	337	300	337	258	297	212	203	162
Яшалтинский	106	121	266	200	220	163	167	163
Яшкульский	166	309	267	285	260	215	161	214
г.Элиста	342	585	1019	858	843	593	535	522

<sup>1)</sup> По данным Министерства социального развития, труда и занятости РК.



#### 4.13. СОСТАВ БЕЗРАБОТНЫХ, ЗАРЕГИСТРИРОВАННЫХ В ОРГАНАХ ГОСУДАРСТВЕННОЙ СЛУЖБЫ ЗАНЯТОСТИ ПО ПОЛУ в 2014 г.<sup>1)</sup>

(на конец года; человек)

	Безработные	в том числе	
		мужчины	женщины
<b>Республика Калмыкия</b>	<b>3013</b>	<b>1600</b>	<b>1413</b>
Городовиковский	378	176	202
Ики-Бурульский	151	91	60
Кетченеровский	119	63	56
Лаганский	181	97	84
Малодербетовский	122	63	59
Октябрьский	177	113	64
Приютненский	139	91	48
Сарпинский	206	131	75
Целинный	321	162	159
Черноземельский	158	76	82
Юстинский	162	101	61
Яшалтинский	163	74	89
Яшкульский	214	135	79
г. Элиста	522	227	295

<sup>1)</sup> По данным Министерства социального развития, труда и занятости РК.

#### 4.14. СОСТАВ БЕЗРАБОТНЫХ, ЗАРЕГИСТРИРОВАННЫХ В ОРГАНАХ ГОСУДАРСТВЕННОЙ СЛУЖБЫ ЗАНЯТОСТИ ПО ВОЗРАСТНЫМ ГРУППАМ в 2014 г.<sup>1)</sup>

(на конец года; человек)

	Безработные	в том числе в возрасте, лет			
		до 18 лет	18-24	25-29	предпенсионного возраста <sup>2)</sup>
<b>Республика Калмыкия</b>	<b>3013</b>	<b>14</b>	<b>227</b>	<b>324</b>	<b>394</b>
Городовиковский	378	4	28	29	49
Ики-Бурульский	151	-	9	19	26
Кетченеровский	119	-	3	12	24
Лаганский	181	-	7	12	19
Малодербетовский	122	1	9	10	18
Октябрьский	177	1	10	26	19
Приютненский	139	-	10	19	20
Сарпинский	206	-	7	10	20
Целинный	321	1	32	29	49
Черноземельский	158	1	11	17	10
Юстинский	162	-	11	18	18
Яшалтинский	163	2	15	26	22
Яшкульский	214	3	18	24	21
г. Элиста	522	1	57	73	79

<sup>1)</sup> По данным Министерства социального развития, труда и занятости РК.<sup>2)</sup> Женщины в возрасте от 50 до 55 лет и мужчины в возрасте от 55 до 60 лет.

#### 4.15. СОСТАВ БЕЗРАБОТНЫХ, ЗАРЕГИСТРИРОВАННЫХ В ОРГАНАХ ГОСУДАРСТВЕННОЙ СЛУЖБЫ ЗАНЯТОСТИ ПО УРОВНЮ ОБРАЗОВАНИЯ в 2014 г.<sup>1)</sup>

(на конец года; человек)

	Безработные - всего	в том числе имеют образование		Направлено на профобучение по направлению службы занятости
		высшее профессиональное	среднее профессиональное	
<b>Республика Калмыкия</b>	<b>3013</b>	<b>640</b>	<b>1210</b>	<b>417</b>
Городовиковский	378	27	273	46
Ики-Бурульский	151	24	48	19
Кетченеровский	119	21	38	17
Лаганский	181	30	115	24
Малодербетовский	122	16	63	19
Октябрьский	177	26	105	20
Приютненский	139	12	45	20
Сарпинский	206	21	58	22
Целинный	321	59	118	47
Черноземельский	158	20	36	24
Юстинский	162	27	46	27
Яшалтинский	163	22	49	20
Яшкульский	214	36	72	26
г. Элиста	522	299	144	86

<sup>1)</sup> По данным Министерства социального развития, труда и занятости РК.

ТРУД

**4.16. ЧИСЛЕННОСТЬ НЕЗАНЯТЫХ ТРУДОСПОСОБНЫХ ГРАЖДАН,  
ЗАРЕГИСТРИРОВАННЫХ В ОРГАНАХ ГОСУДАРСТВЕННОЙ СЛУЖБЫ ЗАНЯТОСТИ  
В РАСЧЕТЕ НА ОДНУ ЗАЯВЛЕННУЮ ВАКАНСИЮ <sup>1)</sup>**

(на конец года; человек)

	2000	2005	2009	2010	2011	2012	2013	2014
<b>Республика Калмыкия</b>	<b>16</b>	<b>12</b>	<b>48</b>	<b>14</b>	<b>10</b>	<b>3</b>	<b>3</b>	<b>2</b>
Городовиковский	-	30	-	146	-	20	54	5
Ики-Бурульский	22	41	91	13	16	16	2	5
Кетченеровский	-	-	385	243	65	13	8	5
Лаганский	8	16	-	-	27	35	61	4
Малодербетовский	9	11	-	-	-	-	5	2
Октябрьский	-	-	-	-	-	20	15	5
Приютненский	7	7	39	22	13	17	17	2
Сарпинский	4	-	-	-	239	32	6	3
Целинный	96	426	330	23	544	7	22	3
Черноземельский	14	26	163	139	12	18	9	3
Юстинский	-	75	-	8	10	8	7	3
Яшалтинский	4	3	-	-	-	16	10	7
Яшкульский	16	8	-	48	1	1	1	2
г.Элиста	7	3	10	4	5	1	1	1

<sup>1)</sup> По данным Министерства социального развития, труда и занятости РК.

**4.17. ЗАЯВЛЕННАЯ ПРЕДПРИЯТИЯМИ И ОРГАНИЗАЦИЯМИ ПОТРЕБНОСТЬ В РАБОТНИКАХ <sup>1)</sup>**

(на конец года; человек)

	2000	2005	2009	2010	2011	2012	2013	2014
<b>Республика Калмыкия</b>	<b>190</b>	<b>389</b>	<b>118</b>	<b>347</b>	<b>457</b>	<b>963</b>	<b>1001</b>	<b>1656</b>
Городовиковский	-	14	-	4	-	21	8	71
Ики-Бурульский	12	21	4	20	15	9	78	30
Кетченеровский	-	-	1	1	6	11	18	26
Лаганский	18	12	-	-	7	5	4	41
Малодербетовский	11	16	-	-	-	-	26	73
Октябрьский	-	-	-	-	-	8	14	36
Приютненский	21	33	6	7	13	10	10	62
Сарпинский	30	-	-	-	1	6	35	73
Целинный	3	1	2	27	1	49	18	115
Черноземельский	10	10	2	2	17	10	17	53
Юстинский	-	4	-	34	31	25	29	53
Яшалтинский	25	47	-	-	-	10	17	23
Яшкульский	12	41	-	6	183	293	221	120
г.Элиста	48	190	103	246	183	506	506	880

<sup>1)</sup> По данным Министерства социального развития, труда и занятости РК.

## МЕТОДОЛОГИЧЕСКИЕ ПОЯСНЕНИЯ

В разделе представлены данные о численности и составе экономически активного населения, занятых в экономике, безработных, трудоустройстве населения, условиях труда работников и производственном травматизме.

Информация об экономической активности населения подготовлена по материалам выборочных обследований населения по проблемам занятости.

**Экономически активное население** – лица в возрасте 15-72 года, которые в рассматриваемый период (обследуемую неделю) являются занятыми или безработными.

**К занятым в экономике** относятся лица, которые в рассматриваемый период выполняли оплачиваемую работу по найму, а также приносящую доход работу не по найму как с привлечением, так и без привлечения наемных работников. В численность занятых включаются лица, которые выполняли работу в качестве помогающих на семейном предприятии, лица, которые временно отсутствовали на работе, а также лица, занятые в домашнем хозяйстве производством товаров и услуг для реализации.

**К безработным**, применительно к стандартам Международной организации труда (МОТ), относятся лица в возрасте, установленном для измерения экономической активности населения, которые в рассматриваемый период удовлетворяли одновременно следующим критериям:

не имели работы (доходного занятия);

занимались поиском работы, т.е. обращались в государственную или коммерческую службу занятости, использовали или помещали объявления в печати, непосредственно обращались к администрации предприятия или работодателю, использовали личные связи и т.д. или предпринимали шаги к организации собственного дела;

были готовы приступить к работе в течение обследуемой недели.

Учащиеся, студенты, пенсионеры и инвалиды учитываются в качестве безработных, если они занимаются поиском работы и готовы приступить к ней.

**К безработным, зарегистрированным в органах государственной службы занятости**, относятся трудоспособные граждане, не имеющие работы и заработка (трудового дохода), проживающие на территории Российской Федерации, зарегистрированные в органах службы занятости по месту жительства в целях поиска подходящей работы, ищущие работу и готовые приступить к ней.

Данные о **среднегодовой численности занятых в экономике** формируются по основной работе один раз в год при составлении баланса трудовых ресурсов на основе сведений организаций, материалов выборочного обследования населения по проблемам занятости, данных органов исполнительной власти, досчетов численности занятых, не выявленной при проведении выборочного обследования населения по проблемам занятости.

**Информация об условиях труда и производственном травматизме** подготовлена на основании сведений, полученных статистическими органами от организаций.

**Удельный вес работников, работающих в условиях, не отвечающих санитарно-гигиеническим нормам**, исчисляется делением численности работников, испытывающих воздействие хотя бы одного вредного производственного фактора в пределах, превышающих установленные санитарно-гигиенические нормы, на общую численность работников соответствующих видов экономической деятельности (в процентах).

**Удельный вес работников, занятых тяжелым физическим трудом**, исчисляется делением численности работников, физическая нагрузка которых за смену превышает нормы предельно допустимых нагрузок при подъеме и перемещении тяжестей вручную, на общую численность работников соответствующих видов экономической деятельности (в процентах).

**Удельный вес работников, работающих на оборудовании, не отвечающем требованиям безопасности**, исчисляется делением численности работников, работающих на оборудовании, машинах и механизмах, не отвечающих требованиям системы стандартов безопасности труда, на общую численность работников соответствующих видов экономической деятельности (в процентах).

**Удельный вес работников, работающих во вредных и (или) опасных условиях труда**, исчисляется делением численности лиц, имеющих право на хотя бы один из основных видов компенсаций, предоставляемых им за работу в производствах, цехах и профессиях с тяжелыми и вредными условиями труда, на общую численность работников соответствующих видов экономической деятельности (в процентах). При этом каждый работник может иметь право на один или несколько видов компенсаций: оплату труда в повышенном размере, а также доплаты за работу во вредных условиях и интенсивность труда, дополнительный ежегодный оплачиваемый отпуск, сокращенный рабочий день с сохранением заработной платы, бесплатное лечебно-профилактическое питание, бесплатное получение молока или других равноценных пищевых продуктов, досрочное назначение трудовой пенсии по старости.

**Травматизм на производстве** характеризуется числом лиц, пострадавших при несчастных случаях на производстве с утратой трудоспособности на один рабочий день и более и со смертельным исходом, при выполнении ими трудовых обязанностей на территории организации, а также при следовании на работу или с работы на предоставленном организацией транспорте.

**К численности пострадавших при несчастных случаях на производстве** с утратой трудоспособности на 1 рабочий день и более и со смертельным исходом относятся лица, подлежащие учету на основании акта по форме Н-1.

# УРОВЕНЬ ЖИЗНИ НАСЕЛЕНИЯ

*Индикаторы уровня жизни населения*

*Социальная защита населения*

*Жилищные условия населения*

*Правонарушения*

## УРОВЕНЬ ЖИЗНИ НАСЕЛЕНИЯ

<b>Индикаторы уровня жизни населения</b>		<b>Социальная защита населения</b>	
5.1. Основные социально-экономические показатели уровня жизни населения	50	5.17. Основные показатели пенсионного обеспечения	56
5.2. Структура денежных доходов и удельный вес расходов в денежных доходах населения	50	5.18. Численность пенсионеров и средний размер назначенных пенсий по видам пенсионного обеспечения	56
5.3. Распределение общего объема денежных доходов	50	5.19. Численность пенсионеров по районам Республики Калмыкия	57
5.4. Распределение населения по величине среднедушевых денежных доходов	51	5.20. Средний размер назначенных пенсий по районам Республики Калмыкия	57
5.5. Покупательная способность среднедушевых денежных доходов населения	51	<b>Жилищные условия населения</b>	
5.6. Величина прожиточного минимума	51	5.21. Основные показатели жилищных условий населения	58
5.7. Численность населения с денежными доходами ниже величины прожиточного минимума	52	5.22. Жилищный фонд	58
5.8. Среднемесячная номинальная начисленная заработная плата работников предприятий и организаций по видам экономической деятельности	52	5.23. Городской жилищный фонд	59
5.9. Среднемесячная номинальная начисленная заработная плата по районам Республики Калмыкия	53	5.24. Благоустройство жилищного фонда	59
5.10. Просроченная задолженность по заработной плате организаций	53	5.25. Благоустройство населенных пунктов	59
5.11. Просроченная задолженность по заработной плате по районам Республики Калмыкия	53	5.26. Предоставление гражданам субсидий на оплату жилого помещения и коммунальных услуг	60
5.12. Денежные доходы и расходы домашних хозяйств в среднем на человека в месяц	54	5.27. Предоставление гражданам социальной поддержки по оплате жилого помещения и коммунальных услуг	60
5.13. Структура потребительских расходов домашних хозяйств	54	5.28. Жилищный фонд по районам Республики Калмыкия	60
5.14. Наличие потребительских товаров длительного пользования в домашних хозяйствах	55	5.29. Площадь жилищ, приходящаяся в среднем на одного жителя	61
5.15. Потребление продуктов питания в домашних хозяйствах в среднем на члена домохозяйства в год	55	5.30. Предоставление жилья гражданам по районам Республики Калмыкия	61
5.16. Пищевая и энергетическая ценность продуктов питания, потребленных в домашних хозяйствах	55	<b>Правонарушения</b>	
		5.31. Число зарегистрированных преступлений	62
		5.32. Состав лиц, совершивших преступления	62
		5.33. Число зарегистрированных преступлений по районам Республики Калмыкия	63
		5.34. Выявлено лиц, совершивших преступления по районам Республики Калмыкия	63
		<b>Методологические пояснения</b>	
			64

## ИНДИКАТОРЫ УРОВНЯ ЖИЗНИ НАСЕЛЕНИЯ

5.1. ОСНОВНЫЕ СОЦИАЛЬНО-ЭКОНОМИЧЕСКИЕ ПОКАЗАТЕЛИ  
УРОВНЯ ЖИЗНИ НАСЕЛЕНИЯ

	2000	2005	2009	2010	2011	2012	2013	2014
Среднемесячная номинальная начисленная заработная плата работников предприятий и организаций, руб.	1220,0	4495,0	10848,7	11601,0	12559,1	15040,7	17470,8	19341,3
Среднедушевые денежные доходы в месяц, руб.	979,0	2391,9	6953,5	7774,0	8829,4	10189,5	11310,8	12398,4
Среднедушевые денежные расходы в месяц, руб.	618,0	1803,2	4896,8	5367,9	6110,0	7611,4	8973,4	10244,8
Среднедушевые потребительские расходы в месяц, руб.	501,6	1443,2	3377,1	3866,6	4742,3	5657,1	6199,3	6774,4
Средний размер назначенных пенсий в месяц, руб.	749,5	2247,7	5399,3	6580,5	7139,4	7876,8	8598,0	9320,4
Величина прожиточного минимума на душу населения в среднем за месяц, <sup>1)</sup> руб.	...	2314	4349	4790	5453	5586 <sup>2)</sup>	6871 <sup>2)</sup>	7435 <sup>2)</sup>
Реальная начисленная заработная плата, в процентах к предыдущему году	123,6	109,5	107,4	98,4	97,5	112,8	107,1	104,0
Реальные денежные доходы, в процентах к предыдущему году	105,4	91,8	112,8	102,6	101,7	107,1	101,5	102,3
Реальный размер начисленных месячных пенсий, в процентах к предыдущему году	124,7	110,8	126,8	107,2	103,3	104,0	101,2	101,8
Коэффициент фондов (коэффициент дифференциации доходов), в раз	10,5	11,0	11,7	11,8	11,8	12,6	12,1	12,0

<sup>1)</sup> Устанавливается ежеквартально с IV квартала 2001 г. Правительством РК в соответствии с Федеральным законом от 24 октября 1997 г. №134-ФЗ "О прожиточном минимуме в РФ", за год - оценка на основе данных, установленных Правительством РК за I - IV кварталы.

<sup>2)</sup> С 2012 г. изменен состав потребительской корзины для определения величины прожиточного минимума.

5.2. СТРУКТУРА ДЕНЕЖНЫХ ДОХОДОВ И УДЕЛЬНЫЙ ВЕС РАСХОДОВ  
В ДЕНЕЖНЫХ ДОХОДАХ НАСЕЛЕНИЯ

(в процентах)

	2000	2005	2009	2010	2011	2012	2013	2014
<b>Денежные доходы - всего</b>	<b>100</b>	<b>100</b>	<b>100</b>	<b>100</b>	<b>100</b>	<b>100</b>	<b>100</b>	<b>100</b>
в том числе:								
доходы от предпринимательской деятельности	15,1	8,4	6,6	6,5	6,3	5,8	5,9	5,9
оплата труда	46,7	56,6	41,7	39,4	37,1	38,3	39,3	38,3
социальные выплаты	19,3	28,4	23,6	29,3	31,0	31,0	31,9	29,6
доходы от собственности	0,7	2,7	2,4	2,5	1,4	1,8	1,8	2,3
другие доходы	18,2	3,9	25,7	22,3	24,2	23,1	21,1	23,9
<b>Денежные расходы и сбережения - всего</b>	<b>100</b>	<b>100</b>	<b>100</b>	<b>100</b>	<b>100</b>	<b>100</b>	<b>100</b>	<b>100</b>
в том числе:								
покупка товаров и оплата услуг обязательные платежи и разнообразные взносы	51,2	60,3	48,6	49,7	53,7	55,5	54,8	55,3
приобретение недвижимости	7,0	10,2	10,4	10,9	11,5	14,1	16,5	16,5
прирост финансовых активов	-	0,4	1,4	1,0	2,3	4,0	3,8	3,0
прирост финансовых активов из него прирост/уменьшение (-) денег на руках у населения	41,8	29,1	39,6	38,4	32,5	26,4	24,9	25,2
	36,9	24,6	29,6	31,0	30,8	25,3	20,7	17,4

## 5.3. РАСПРЕДЕЛЕНИЕ ОБЩЕГО ОБЪЕМА ДЕНЕЖНЫХ ДОХОДОВ

(в процентах)

	2000	2005	2009	2010	2011	2012	2013	2014
<b>Денежные доходы - всего</b>	<b>100</b>	<b>100</b>	<b>100</b>	<b>100</b>	<b>100</b>	<b>100</b>	<b>100</b>	<b>100</b>
в том числе по 20-ти процентным группам населения								
первая (с наименьшими доходами)	6,6	6,5	6,3	6,2	6,2	6,0	6,1	6,2
вторая	11,5	11,3	11,1	11,1	11,1	10,8	11,0	11,0
третья	16,3	16,1	15,9	15,9	15,9	15,7	15,8	15,8
четвертая	23,0	23,0	22,9	22,9	22,9	22,9	22,9	22,9
пятая (с наибольшими доходами)	42,6	43,1	43,8	43,9	43,9	44,6	44,2	44,1

УРОВЕНЬ ЖИЗНИ НАСЕЛЕНИЯ

5.4. РАСПРЕДЕЛЕНИЕ НАСЕЛЕНИЯ ПО ВЕЛИЧИНЕ СРЕДНЕДУШЕВЫХ ДЕНЕЖНЫХ ДОХОДОВ

	Тысяч человек				В процентах			
	2011	2012	2013	2014	2011	2012	2013	2014
<b>Все население</b>	<b>287,8</b>	<b>285,4</b>	<b>283,1</b>	<b>281,3</b>	<b>100</b>	<b>100</b>	<b>100</b>	<b>100</b>
в том числе со среднедушевыми денежными доходами, рублей в месяц:								
до 2000,0	9,7	7,3	4,4	3,2	3,4	2,5	1,5	1,1
2000,1-4000,0	50,0	40,7	30,6	25,1	17,4	13,9	10,8	8,7
4000,1-6000,0	58,8	52,1	45,4	40,4	20,4	18,0	16,0	14,2
6000,1-8000,0	47,9	45,7	43,7	41,3	16,7	15,9	15,5	14,6
8000,1-10000,0	35,0	35,5	36,3	35,8	12,1	12,4	12,8	12,7
10000,1-15000,0	48,4	53,4	58,9	61,3	16,8	18,9	20,8	22,0
15000,1-25000,0	29,0	36,7	44,6	50,2	10,1	13,2	15,8	18,0
свыше 25000,0	9,0	14,0	19,2	24,0	3,1	5,2	6,8	8,7

5.5. ПОКУПАТЕЛЬНАЯ СПОСОБНОСТЬ СРЕДНЕДУШЕВЫХ ДЕНЕЖНЫХ ДОХОДОВ НАСЕЛЕНИЯ

(в месяц; килограмм)

	2000	2005	2006	2009	2010	2011	2012	2013	2014
Говядина	25	27	33	46	47	47	43	52	56
Свинина (кроме бескостного мяса)	...	...	...	...	...	...	...	...	47
Баранина (кроме бескостного мяса)	...	...	...	...	...	...	...	...	49
Рыба живая и охлажденная	...	...	...	...	...	...	...	...	104
Рыба мороженая разделанная(кроме лососевых пород)	...	...	...	...	...	...	...	...	120
Масло сливочное	17	30	40	48	43	42	50	51	48
Масло растительное	41	64	90	119	131	118	146	148	178
Молоко, питьевое цельное пастеризованное 2,5-3,2% жирности	112	134	183	230	227	232	266	276	290
Молоко, питьевое цельное стерилизованное 2,5-3,2% жирности	...	...	...	...	...	...	...	...	226
Яйца куриные, штук	759	1087	1615	2173	2531	2636	2870	2719	2807
Сахар-песок	82	128	140	235	217	239	325	352	337
Мука пшеничная	132	189	312	426	462	484	522	440	503
Хлеб ржаной муки и из смеси муки ржаной и пшеничной	137	197	275	270	275	284	295	286	309
Хлеб и хлебобулочные изделия из пшеничной муки высшего сорта	...	...	...	...	...	...	...	...	263
Хлеб и булочные изделия из пшеничной муки 1 и 2 сорта	...	...	...	...	...	...	...	...	350
Рис	79	129	194	192	233	286	358	339	308

5.6. ВЕЛИЧИНА ПРОЖИТОЧНОГО МИНИМУМА<sup>1)</sup>

(в среднем на душу населения; рублей в месяц)

	Все население	из него по социально-демографическим группам			Соотношение среднедушевых денежных доходов населения с величиной прожиточного минимума, процентов
		трудоспособное население	пенсионеры	дети	
2002	1562,59	1652,14	1175,53	1584,62	113
I квартал	1496,80	1573,46	1135,12	1532,29	94
II квартал	1566,66	1659,01	1173,98	1585,86	109
III квартал	1549,77	1645,7	1163,46	1557,88	121
IV квартал	1637,12	1730,4	1229,56	1662,46	122
2005	2314	2455	1782	2307	103
I квартал	2235	2377	1697	2230	79
II квартал	2383	2533	1824	2374	99
III квартал	2298	2436	1779	2290	101
IV квартал	2340	2475	1829	2333	134
2009	4349	4647	3533	4035	160
I квартал	4344	4644	3529	4026	128
II квартал	4411	4710	3586	4104	158
III квартал	4328	4626	3514	4015	161
IV квартал	4311	4609	3502	3995	192
2010	4790	5095	3908	4501	162
I квартал	4682	4986	3816	4386	138
II квартал	4780	5091	3901	4470	160
III квартал	4742	5044	3872	4454	165
IV квартал	4956	5258	4042	4695	184

УРОВЕНЬ ЖИЗНИ НАСЕЛЕНИЯ

Продолжение табл. 5.6

	Все население	из него по социально-демографическим группам			Соотношение среднедушевых денежных доходов населения с величиной прожиточного минимума, процентов
		трудоспособное население	пенсионеры	дети	
2011	5453	5802	4424	5132	162
I квартал	5554	5896	4530	5252	123
II квартал	5584	5938	4529	5264	155
III квартал	5341	5689	4321	5019	171
IV квартал	5331	5685	4317	4991	199
2012	5586	5955	4535	5226	182
I квартал	5460	5820	4424	5115	153
II квартал	5505	5869	4462	5167	174
III квартал	5654	6025	4597	5290	172
IV квартал	5722	6105	4655	5330	в 2,1 р.
2013	6871	7237	5553	6771	165
I квартал	6729	7097	5435	6604	138
II квартал	7022	7378	5682	6972	152
III квартал	6909	7280	5566	6814	167
IV квартал	6823	7194	5527	6692	198
2014	7435	7826	6002	7350	167
I квартал	7129	7499	5757	7061	151
II квартал	7479	7861	6023	7440	171
III квартал	7383	7780	5957	7273	163
IV квартал	7750	8165	6271	7625	179

<sup>1)</sup> За I-IV кварталы приведены данные о величине прожиточного минимума, установленной Правительством Республики Калмыкия в соответствии с Федеральным законом от 24 октября 1997 г. № 134-ФЗ "О прожиточном минимуме в Российской Федерации"; за год - оценка на основе указанных данных.

**5.7. ЧИСЛЕННОСТЬ НАСЕЛЕНИЯ С ДЕНЕЖНЫМИ ДОХОДАМИ  
НИЖЕ ВЕЛИЧИНЫ ПРОЖИТОЧНОГО МИНИМУМА <sup>1)</sup>**

	2000 <sup>1)</sup>	2005	2009	2010	2011	2012	2013	2014 <sup>2)</sup>
Всего, тыс. человек	204,4	179,2	105,8	103,3	103,0	87,6	100,2	97,6
В процентах от общей численности населения	66,4	61,1	36,5	35,7	35,8	30,7	35,4	34,7

<sup>1)</sup> В расчетах использованы ретроспективные оценки величины прожиточного минимума, полученные на основе установленной Правительством Республики Калмыкия потребительской корзины.

<sup>2)</sup> Данные предварительные.

**5.8. СРЕДНЕМЕСЯЧНАЯ НОМИНАЛЬНАЯ НАЧИСЛЕННАЯ ЗАРАБОТНАЯ ПЛАТА  
РАБОТНИКОВ ПРЕДПРИЯТИЙ И ОРГАНИЗАЦИЙ ПО ВИДАМ ЭКОНОМИЧЕСКОЙ ДЕЯТЕЛЬНОСТИ  
(рублей)**

	2000	2005	2009	2010	2011	2012	2013	2014
<b>Республика Калмыкия</b>	<b>1220</b>	<b>4495</b>	<b>10849</b>	<b>11601</b>	<b>12559</b>	<b>15041</b>	<b>17471</b>	<b>19341</b>
Сельское хозяйство, охота и лесное хозяйство	601	2041	6487	6897	7455	8132	8385	9378
Рыболовство, рыбоводство	688	1693	4374	4651	4312	4170	3926	7967
Добыча полезных ископаемых	3032	10123	13169	18671	18468	23347	26837	35725
Обрабатывающие производства	684	2793	6876	7477	8234	10476	11060	12516
Производство и распределение электроэнергии, газа и воды	1563	4442	11344	13239	14226	16002	18789	21924
Строительство	1541	4404	11361	10860	9685	12189	13112	19084
Оптовая и розничная торговля; ремонт автотранспортных средств, мотоциклов, бытовых изделий и предметов личного пользования	604	2504	6340	7349	7521	8806	9004	9639
Гостиницы и рестораны	511	3103	5466	6222	7035	8345	8775	9934
Транспорт и связь	1250	5172	11319	12901	15025	16854	20332	22879
Финансовая деятельность	3495	14272	26442	30812	32426	36467	37665	38123
Операции с недвижимым имуществом, аренда и предоставление услуг	2145	4666	10417	11512	12625	13290	14040	15198
Государственное управление и обеспечение военной безопасности; обязательное социальное обеспечение	2381	8479	18828	19140	21035	26945	31296	32960
Образование	869	3812	8421	8708	9382	10966	14000	15410
Здравоохранение и предоставление социальных услуг	962	4058	9227	9544	10322	12663	14656	16116
Предоставление прочих коммунальных, социальных и персональных услуг	1770	3511	7639	7878	8625	10144	11577	13554



**5.9 СРЕДНЕМЕСЯЧНАЯ НОМИНАЛЬНАЯ НАЧИСЛЕННАЯ ЗАРАБОТНАЯ ПЛАТА  
ПО РАЙОНАМ РЕСПУБЛИКИ КАЛМЫКИЯ <sup>1)</sup>**  
(рублей)

	2000	2005	2009	2010	2011	2012	2013	2014	Место, занимаемое в РК в 2014 г.
<b>Республика Калмыкия</b>	<b>1269,4</b>	<b>4582,2</b>	<b>11293,5</b>	<b>12081,4</b>	<b>13216,7</b>	<b>15907,3</b>	<b>18695,3</b>	<b>20811,5</b>	
Городовиковский	774,0	3624,0	9023,6	9605,9	10605,8	12915,0	14826,9	17277,7	8
Ики-Бурульский	1023,8	4425,4	10481,3	10834,7	12052,8	14005,1	16496,1	19394,4	5
Кетченеровский	856,7	3482,3	8555,3	8793,9	9625,2	11146,2	12389,9	14872,5	14
Лаганский	1145,1	4554,2	9990,5	10878,9	11566,3	14880,5	17050,5	19787,2	4
Малодербетовский	978,0	3940,3	9563,2	10091,5	11258,6	12830,7	15090,9	16075,5	11
Октябрьский	1050,0	4160,6	10926,6	11544,6	12259,3	14613,1	15609,5	16991,3	9
Приютненский	851,7	3754,4	9591,5	9800,7	10878,3	13377,8	14633,4	16421,9	10
Сарпинский	1037,0	3375,2	9324,9	9626,8	11371,6	13179,2	14911,9	17506,9	7
Целинный	942,7	3567,0	9571,9	10101,0	11374,2	13386,7	15401,7	17528,3	6
Черноземельский	1386,9	5049,3	10710,6	13375,6	14908,7	17660,5	20676,8	28060,7	1
Юстинский	1052,0	3749,4	8845,9	9367,9	9867,5	12026,4	14449,5	15855,8	12
Яшалтинский	808,7	3051,4	8864,7	9249,0	10273,5	12037,0	13311,3	15374,7	13
Яшкульский	1334,6	4581,3	11539,7	12169,2	13244,3	15499,8	18532,3	20530,5	3
г. Элиста	1710,2	5461,3	12944,6	13848,5	14971,6	18168,7	21638,5	22989,9	2

<sup>1)</sup> Без субъектов малого предпринимательства

**5.10 ПРОСРОЧЕННАЯ ЗАДОЛЖЕННОСТЬ ПО ЗАРАБОТНОЙ ПЛАТЕ ОРГАНИЗАЦИЙ**  
(на начало года)

	2001	2005	2009	2010	2011	2012	2013	2014	2015
Просроченная задолженность по заработной плате, тыс. руб.	<b>40850</b>	<b>20339</b>	<b>4955</b>	-	<b>3308</b>	<b>3035</b>	<b>1458</b>	<b>3943</b>	<b>1853</b>
в том числе задолженность из-за недофинансирования из бюджетов всех уровней - всего	-	-	40	-	3308	-	-	-	-
федеральный бюджет	-	-	-	-	-	-	-	-	-
бюджет субъекта РФ и местный бюджет	-	-	40	-	3308	-	-	-	-
Численность работников, перед которыми имеется просроченная задолженность по заработной плате,	21,4	6,4	0,7	-	0,6	0,1	0,1	0,1	0,1

**5.11. ПРОСРОЧЕННАЯ ЗАДОЛЖЕННОСТЬ ПО ЗАРАБОТНОЙ ПЛАТЕ  
ПО РАЙОНАМ РЕСПУБЛИКИ КАЛМЫКИЯ**  
(на начало года; тыс. рублей)

	2001	2005	2009	2010	2011	2012	2013	2014	2014
<b>Республика Калмыкия</b>	<b>40850</b>	<b>20339</b>	<b>4955</b>	-	<b>3308</b>	<b>3035</b>	<b>1458</b>	<b>3943</b>	<b>1853</b>
Городовиковский	2052	36	768	-	-	1458	1458	-	-
Ики-Бурульский	2897	184	563	-	-	-	-	-	-
Кетченеровский	2144	1533	-	-	-	-	-	-	-
Лаганский	2310	349	-	-	-	-	-	-	-
Малодербетовский	2313	1784	-	-	1080	-	-	-	-
Октябрьский	798	1801	301	-	-	10	-	-	-
Приютненский	2826	1938	403	-	-	-	-	-	-
Сарпинский	2564	82	193	-	-	-	-	-	-
Целинный	4051	5403	500	-	2228	-	-	-	-
Черноземельский	1224	212	-	-	-	-	-	-	-
Юстинский	2011	595	-	-	-	-	-	862	-
Яшалтинский	2997	1719	618	-	-	-	-	1849	1853
Яшкульский	4602	3907	-	-	-	-	-	-	-
г. Элиста	8061	796	1609	-	-	1567	-	1232	-

**5.12. ДЕНЕЖНЫЕ ДОХОДЫ И РАСХОДЫ ДОМАШНИХ ХОЗЯЙСТВ В СРЕДНЕМ НА ЧЕЛОВЕКА В МЕСЯЦ**

(по материалам выборочного обследования бюджетов домашних хозяйств; рублей)

	2000	2005	2009	2010	2011	2012	2013	2014
<b>Все домашние хозяйства</b>								
Денежные доходы	763	2102	5137	6306	6914	8556	8634	10944
Денежные расходы	773	2100	4743	5989	6452	7993	7962	9830
Структура денежных расходов, %								
потребительские расходы	87,3	92,6	89,5	90,7	89,8	89,7	90,6	77,1
расходы на промежуточное потребление и валовое накопление <sup>1)</sup>	2,7	2,4	3,3	3,0	4,7	5,3	3,2	17,3
налоги, сборы, платежи	1,2	0,6	0,5	0,5	0,3	0,5	0,4	0,4
другие расходы <sup>2)</sup>	8,8	4,4	6,7	5,8	5,2	4,5	5,8	5,2
<b>Домашние хозяйства в городской местности</b>								
Денежные доходы	796	2242	5500	6705	6585	7899	8763	12691
Денежные расходы	807	2178	5187	6416	6054	7399	8369	11820
Структура денежных расходов, %								
потребительские расходы	92,0	95,1	91,2	93,4	89,4	90,6	91,8	67,8
расходы на промежуточное потребление и валовое накопление <sup>1)</sup>	0,3	0,1	1,2	1,2	6,4	4,8	2,5	27,1
налоги, сборы, платежи	1,3	0,5	0,4	0,5	0,2	0,6	0,2	0,3
другие расходы <sup>2)</sup>	6,4	4,3	7,2	4,9	4,0	4,0	5,5	4,8
<b>Домашние хозяйства в сельской местности</b>								
Денежные доходы	740	1990	4846	5985	7174	9073	8530	9522
Денежные расходы	750	2038	4388	5645	6766	8461	7633	8211
Структура денежных расходов, %								
потребительские расходы	83,8	90,5	87,9	88,4	90,1	89,1	89,6	88,1
расходы на промежуточное потребление и валовое накопление <sup>1)</sup>	4,4	4,3	5,3	4,5	3,4	5,7	3,9	5,9
налоги, сборы, платежи	1,2	0,7	0,5	0,4	0,4	0,5	0,5	0,5
другие расходы <sup>2)</sup>	10,6	4,5	6,3	6,7	6,1	4,7	6,0	5,5

<sup>1)</sup> Включают расходы на ведение личного подсобного хозяйства, покупку недвижимости, строительных материалов и ювелирных изделий.

<sup>2)</sup> Включают деньги, отданные в подарок или на оказание безвозмездной помощи, выплату алиментов, утеранные деньги и т.п.

**5.13. СТРУКТУРА ПОТРЕБИТЕЛЬСКИХ РАСХОДОВ ДОМАШНИХ ХОЗЯЙСТВ**

(по материалам выборочного обследования бюджетов домашних хозяйств; в процентах)

	2000	2005	2009	2010	2011	2012	2013	2014
<b>Все домашние хозяйства</b>								
Потребительские расходы - всего	100	100	100	100	100	100	100	100
в том числе:								
расходы на покупку продуктов для домашнего питания	60,3	43,0	43,8	40,6	39,4	38,3	37,9	35,4
расходы на покупку алкогольных напитков	2,9	1,7	1,8	1,7	1,3	1,8	1,9	1,5
расходы на покупку непродовольственных товаров	26,7	35,5	35,8	38,3	39,3	40,9	38,6	39,9
расходы на оплату услуг	10,1	16,9	18,6	19,4	20,0	19,0	21,6	23,2
<b>Домашние хозяйства в городской местности</b>								
Потребительские расходы - всего	100	100	100	100	100	100	100	100
в том числе:								
расходы на покупку продуктов для домашнего питания	62,3	48,6	47,4	44,2	42,9	37,5	35,6	32,2
расходы на покупку алкогольных напитков	1,7	1,7	1,7	1,7	1,2	1,2	1,8	1,0
расходы на покупку непродовольственных товаров	23,2	31,5	30,0	34,7	32,9	41,4	39,6	39,2
расходы на оплату услуг	12,8	18,2	20,9	19,4	23,0	19,9	23,0	27,6
<b>Домашние хозяйства в сельской местности</b>								
Потребительские расходы - всего	100	100	100	100	100	100	100	100
в том числе:								
расходы на покупку продуктов для домашнего питания	60,6	42,8	40,2	37,2	36,9	39,0	40,0	38,4
расходы на покупку алкогольных напитков	3,6	2,5	1,9	1,7	1,4	2,2	2,0	1,9
расходы на покупку непродовольственных товаров	27,8	39,1	41,5	41,7	43,8	40,5	37,7	40,6
расходы на оплату услуг	8,0	15,6	16,4	19,4	17,9	18,3	20,3	19,1

**5.14. НАЛИЧИЕ ПОТРЕБИТЕЛЬСКИХ ТОВАРОВ ДЛИТЕЛЬНОГО ПОЛЬЗОВАНИЯ  
В ДОМАШНИХ ХОЗЯЙСТВАХ**

(по материалам выборочного обследования бюджетов домашних хозяйств; на 100 домохозяйств; штук)

	2000	2005	2009	2010	2011	2012	2013	2014
Телевизоры	112	116	125	122	129	146	143	147
Видеомагнитофоны	39	53	37	13	11	17	13	10
Видеокамеры	...	5	8	5	11	11	8	7
Магнитофоны, плееры	58	40	19	8	8	10	7	8
Музыкальные центры	5	27	24	22	16	16	18	15
Холодильники	103	100	109	102	108	111	113	112
Морозильники	...	3	3	1	4	6	6	12
Стиральные машины	85	73	86	79	84	85	85	89
Электропылесосы	65	68	81	83	84	83	86	89
Швейные, вязальные машины	56	35	31	17	17	22	25	23
Легковые автомобили	27	21	31	39	34	47	45	50

**5.15. ПОТРЕБЛЕНИЕ ПРОДУКТОВ ПИТАНИЯ В ДОМАШНИХ ХОЗЯЙСТВАХ  
В СРЕДНЕМ НА ЧЛЕНА ДОМОХОЗЯЙСТВА В ГОД**

(по материалам выборочного обследования бюджетов домашних хозяйств; килограмм)

	2000	2005	2009	2010	2011	2012	2013	2014
<b>Все домашние хозяйства</b>								
Хлебные продукты	169,3	120,1	102,6	105,5	104,2	95,9	89,2	80,0
Картофель	93,1	50,5	40,8	39,1	46,8	41,2	33,8	39,1
Овощи и бахчевые	77,7	74,8	78,1	69,1	79,7	84,0	67,0	65,3
Фрукты и ягоды	19,2	28,2	38,0	41,8	43,4	49,5	47,6	41,3
Мясо и мясопродукты	46,9	54,5	65,0	69,1	71,6	70,3	67,1	61,0
Яйца, штук	180,9	129,4	140,7	139,1	148,4	188,8	132,7	102,0
Молоко и молочные продукты	171,6	169,9	185,5	182,9	175,1	145,0	179,0	149,2
Рыба и рыбопродукты	13,5	11,7	11,1	12,1	11,0	11,6	12,4	10,6
Сахар и кондитерские изделия	29,4	23,2	22,1	23,7	21,6	22,3	20,5	19,1
<b>Домашние хозяйства в городской местности</b>								
Хлебные продукты	138,6	105,2	84,6	99,5	84,1	83,0	78,5	66,1
Картофель	91,6	48,5	34,7	35,9	29,5	35,9	26,8	30,4
Овощи и бахчевые	78,8	69,8	72,4	75,6	61,8	63,7	52,9	46,9
Фрукты и ягоды	22,5	29,2	43,2	48,6	42,1	47,4	46,8	39,3
Мясо и мясопродукты	44,4	50,2	63,3	74,9	58,3	63,2	63,3	60,5
Яйца, штук	189,3	117,1	147,3	141,7	111,3	165,7	128,7	114,1
Молоко и молочные продукты	161,7	148,4	179,5	197,9	143,4	140,3	156,7	134,3
Рыба и рыбопродукты	11,7	13,8	9,1	14,1	10,7	9,2	10,4	8,2
Сахар и кондитерские изделия	27,8	22,7	22,9	26,4	17,8	18,8	17,6	15,2
<b>Домашние хозяйства в сельской местности</b>								
Хлебные продукты	190,4	132,2	117,8	110,4	120,6	106,2	97,9	91,1
Картофель	94,2	52,2	45,9	41,8	61,0	45,4	39,5	46,0
Овощи и бахчевые	76,9	78,8	82,9	63,9	94,3	100,2	78,7	79,8
Фрукты и ягоды	16,9	27,4	33,6	36,2	44,5	51,2	48,3	42,8
Мясо и мясопродукты	48,6	58,0	66,4	64,5	82,6	76,0	70,2	61,4
Яйца, штук	175,1	139,3	135,2	136,9	178,9	207,1	135,9	92,2
Молоко и молочные продукты	178,3	187,3	190,5	170,7	201,2	148,8	197,4	161,0
Рыба и рыбопродукты	14,8	9,9	12,7	10,4	11,3	13,5	14,1	12,5
Сахар и кондитерские изделия	30,6	23,6	21,4	21,4	24,8	25,0	22,8	22,3

**5.16. ПИЩЕВАЯ И ЭНЕРГЕТИЧЕСКАЯ ЦЕННОСТЬ ПРОДУКТОВ ПИТАНИЯ,  
ПОТРЕБЛЕННЫХ В ДОМАШНИХ ХОЗЯЙСТВАХ**

(на члена домашнего хозяйства в сутки)

	2000	2005	2009	2010	2011	2012	2013	2014
<b>Все домашние хозяйства</b>								
Пищевая ценность, г								
белки	75,9	62,6	63,2	65,4	65,5	64,1	60,5	54,2
жиры	80,1	82,7	88,4	89,6	88,2	90,3	85,8	74,2
углеводы	463,0	329,5	296,6	305,4	301,7	288,0	265,8	243,5
Энергетическая ценность, ккал	2885,4	2321,7	2244,2	2299,1	2272,3	2230,8	2086,6	1866,1

УРОВЕНЬ ЖИЗНИ НАСЕЛЕНИЯ

Продолжение табл. 5.16

	2000	2005	2009	2010	2011	2012	2013	2014
<b>Домашние хозяйства в городской местности</b>								
Пищевая ценность, г								
белки	66,0	55,8	56,8	66,9	53,3	55,9	54,8	49,4
жиры	75,7	81,6	89,6	94,2	72,4	82,4	77,7	70,2
углеводы	394,9	296,9	263,2	303,7	241,7	247,7	231,8	200,2
Энергетическая ценность, ккал	2533,3	2153,5	2095,2	2340,1	1840,2	1964,4	1853,5	1637,6
<b>Домашние хозяйства в сельской местности</b>								
Пищевая ценность, г :								
белки	82,8	68,1	68,6	64,1	75,6	70,5	65,3	57,9
жиры	83,1	83,6	87,4	85,9	101,1	96,6	92,5	77,3
углеводы	509,9	355,7	325	306,8	351	320,1	293,7	277,8
Энергетическая ценность, ккал	3127,9	2457,6	2370,9	2265,5	2627,3	2442,7	2278,4	2046,8

СОЦИАЛЬНАЯ ЗАЩИТА НАСЕЛЕНИЯ

5.17. ОСНОВНЫЕ ПОКАЗАТЕЛИ ПЕНСИОННОГО ОБЕСПЕЧЕНИЯ

	2000	2005	2009	2010	2011	2012	2013	2014
Численность пенсионеров, состоящих на учете в системе Пенсионного фонда РФ по РК (на конец года):								
всего, человек	68610	65548	66640	67716	69493	70821	71855	74384
в процентах к предыдущему году	100,9	99,2	101,1	101,6	102,6	101,9	101,5	101,6
Численность занятых в экономике приходящихся на одного пенсионера (на конец года), человек	1,7	1,8	1,7	1,7	1,6	1,6	1,6	1,5
Средний размер назначенных месячных пенсий, руб.	749,5	2247,7	3971,6	5399,3	6580,5	7139,4	7876,78	9320,4
Соотношение среднего размера назначенных месячных пенсий, процентов с величиной прожиточного минимума пенсионера	...	126,1	128,9	154,2	162,8	165,4	169,2	148,6
со средним размером начисленной заработной платы	61,4	50,0	43,6	49,2	56,5	56,6	51,9	48,1
Реальный размер назначенных месячных пенсий, в процентах к предыдущему году	124,7	110,8	104,3	126,8	107,2	103,3	104,0	101,8
Поступление страховых взносов предприятий и организаций в Пенсионный фонд всего, тыс. руб.	416623	528703	985391	1191303	1697489	2282821	2224362	2512109
в процентах к ВРП	6,7	5,5	4,7	5,0	7,0	7,8	6,5	...
в процентах к предыдущему году (с корректировкой на индекс потребительских цен)	139,7	34,3	102,6	112,8	126,5	125,4	90,6	88,5
Расходование средств Пенсионного фонда на финансирование выплат населению пенсий и пособий всего, тыс. руб.	540593	1517245	2668889	3302982	4810108	6883400	7749621	9177989
в процентах к ВРП	8,7	15,7	12,8	13,8	19,7	23,5	22,8	...
в процентах к предыдущему году (с корректировкой на индекс потребительских цен)	111,7	96,6	116,8	115,4	129,3	133,5	104,6	91,8

5.18. ЧИСЛЕННОСТЬ ПЕНСИОНЕРОВ И СРЕДНИЙ РАЗМЕР НАЗНАЧЕННЫХ ПЕНСИЙ ПО ВИДАМ ПЕНСИОННОГО ОБЕСПЕЧЕНИЯ<sup>1)</sup>

(на конец года)

	2000	2005	2009	2010	2011	2012	2013	2014
Численность пенсионеров, состоящих на учете в системе Пенсионного фонда РФ по РК, человек	68610	65548	67716	69493	70821	71855	73217	74384
в том числе получающих пенсии:								
по старости	45877	41159	45659	48159	49592	50619	52284	53959
по инвалидности	9086	9229	8239	7053	6848	6447	6202	5917
по случаю потери кормильца	5910	9985	5317	5228	5074	4957	4851	4691
социальные	7737	5145	8398	8913	9142	9073	9156	9135
государственные служащие	-	30	103	140	165	187	206	208
Средний размер назначенных пенсий, руб.								
все пенсионеры	749,5	2247,7	5399,3	6580,5	7139,4	7876,8	8598,0	9320,4
из них получающих пенсии:								
по старости	844,7	2555,6	5956,0	7335,0	7922,6	8648,8	9387,2	10049,6
по инвалидности	644,6	1861,8	4468,0	4786,7	5143,8	5516,8	6005,7	6430,7
по случаю потери кормильца (на каждого нетрудоспособного члена семьи)	483,9	1527,8	3932,9	5208,6	5652,0	6202,7	6841,4	7497,5
социальные	510,9	1861,2	4179,7	4681,2	5153,8	5899,2	6543,3	7537,8
государственные служащие	-	4360,3	8351,1	9566,0	10314,3	11204,6	12248,2	13216,5

<sup>1)</sup> Пенсионеры, состоящие на учете в системе Пенсионного фонда РФ по РК.

УРОВЕНЬ ЖИЗНИ НАСЕЛЕНИЯ

**5.19. ЧИСЛЕННОСТЬ ПЕНСИОНЕРОВ ПО РАЙОНАМ РЕСПУБЛИКИ КАЛМЫКИЯ <sup>1)</sup>**

(на конец года)

	2000	2005	2009	2010	2011	2012	2013	2014
<b>Человек</b>								
<b>Республика Калмыкия</b>	<b>59882</b>	<b>67021</b>	<b>65932</b>	<b>66640</b>	<b>70821</b>	<b>71855</b>	<b>73217</b>	<b>74384</b>
Городовиковский	4632	5005	4703	4655	4921	4907	4906	4907
Ики-Бурульский	2223	2549	2424	2450	2583	2612	2655	2730
Кетченеровский	2694	2557	2449	2471	2664	2690	2754	2836
Лаганский	4977	4914	4730	4755	4992	5028	5153	5224
Малодербетовский	2884	2890	2701	2737	2832	2862	2882	2950
Октябрьский	1651	1900	1903	1940	2105	2115	2164	2197
Приютненский	3131	3335	3127	3131	3236	3297	3300	3321
Сарпинский	3744	3937	3783	3789	3871	3922	3935	3934
Целинный	3720	4150	4088	4034	4368	4490	4622	4806
Черноземельский	2238	2572	2388	2427	2639	2689	2794	2805
Юстинский	2800	2842	2722	2741	2883	2934	2977	3017
Яшалтинский	3850	4152	3917	3959	3993	4008	4040	4055
Яшкульский	3073	3316	3101	3126	3330	3353	3464	3535
г. Элиста	18265	22902	23896	24425	26404	26948	27571	28067
<b>в процентах к общей численности населения</b>								
<b>Республика Калмыкия</b>	<b>19,0</b>	<b>22,7</b>	<b>23,9</b>	<b>24,1</b>	<b>24,5</b>	<b>25,3</b>	<b>26,0</b>	<b>26,5</b>
Городовиковский	23,4	26,3	27,9	28,3	28,5	29,4	30,3	30,7
Ики-Бурульский	14,4	21,6	22,5	22,1	22,6	23,7	24,6	25,8
Кетченеровский	18,4	23,2	24,3	24,4	25,2	26,8	28,0	29,0
Лаганский	22,0	23,9	25,3	24,4	24,9	25,9	27,1	28,0
Малодербетовский	22,1	26,7	27,4	26,8	27,0	27,7	28,2	29,1
Октябрьский	14,1	19,8	21,9	21,8	22,3	23,1	24,3	25,1
Приютненский	21,2	26,4	27,6	27,6	27,9	28,9	29,5	30,2
Сарпинский	22,7	27,2	28,6	27,9	28,2	29,6	30,5	30,8
Целинный	17,9	21,0	20,8	20,8	21,7	22,1	22,6	23,5
Черноземельский	15,2	18,8	19,1	18,9	19,9	20,8	21,9	22,2
Юстинский	19,5	25,8	27,0	26,7	27,3	28,4	29,2	30,0
Яшалтинский	21,9	23,2	24,3	23,4	23,3	23,9	24,7	25,3
Яшкульский	16,0	20,8	22,3	21,5	21,9	22,4	23,6	24,0
г. Элиста	18,4	21,5	23,0	24,0	24,5	24,8	25,4	25,8

<sup>1)</sup> Пенсионеры, состоящие на учете в системе Пенсионного фонда РФ по РК.

**5.20. СРЕДНИЙ РАЗМЕР НАЗНАЧЕННЫХ ПЕНСИЙ ПО РАЙОНАМ РЕСПУБЛИКИ КАЛМЫКИЯ**

(рублей)

	2000	2005	2009	2010	2011	2012	2013	2014
<b>Республика Калмыкия</b>	<b>749,5</b>	<b>2247,7</b>	<b>5399,3</b>	<b>6580,5</b>	<b>7139,4</b>	<b>7876,8</b>	<b>8598,0</b>	<b>9320,4</b>
Городовиковский	729	2180	5188	6330	7511	7537	8226	8872,9
Ики-Бурульский	746	2154	5293	6368	6869	7572	8285	8971,1
Кетченеровский	717	2075	5014	6021	6532	7240	7923	8580,3
Лаганский	790	2317	5481	6692	7204	7944	8617	9355,8
Малодербетовский	739	2270	5340	6575	7162	7897	8633	9350,0
Октябрьский	711	2019	4854	5896	6440	7194	7827	8542,8
Приютненский	739	2219	5349	6496	7038	7764	8414	9092,6
Сарпинский	719	2286	5422	6594	7179	7939	8703	9480,4
Целинный	732	2139	5169	6291	6738	7409	8092	8768,0
Черноземельский	731	2158	5317	6384	6936	7676	8408	9235,9
Юстинский	775	2222	5305	6460	6981	7730	8540	9180,7
Яшалтинский	718	2136	5118	6238	6758	7420	8086	8746,5
Яшкульский	761	2156	5283	6362	6944	7663	8289	9049,0
г. Элиста	767	2353	5647	6906	7511	8284	9047	9798,3

<sup>1)</sup> Пенсионеры, состоящие на учете в системе Пенсионного фонда РФ по РК.

## ЖИЛИЩНЫЕ УСЛОВИЯ НАСЕЛЕНИЯ

## 5.21. ОСНОВНЫЕ ПОКАЗАТЕЛИ ЖИЛИЩНЫХ УСЛОВИЙ НАСЕЛЕНИЯ

	2000	2005	2009	2010	2011	2012	2013	2014
Площадь жилищ, приходящаяся в среднем на одного жителя (на конец года, кв.м)	18,3	19,8	21,2	21,6	22,0	22,2	22,8	23,3
в том числе:								
в городской местности	19,3	21,5	23,4	24,0	24,7	25,1	26,0	26,8
в сельской местности	17,5	18,6	19,5	19,6	20,0	19,8	20,1	20,5
Число квартир - всего, единиц	93404	96209	100157	100897	101762	101924	98321	99887
в том числе:								
однокомнатных	8610	8744	8988	9090	9300	9412	9366	9794
двухкомнатных	25812	26264	27288	27463	27621	27624	25430	25925
трехкомнатных	39452	40583	41759	41985	41830	41531	38375	38825
четырекомнатных и более	19530	20618	21122	22359	23011	23357	25150	25343
Число семей, состоявших на учете на получение жилья, в общем числе семей (на конец года), единиц	7241	9641	10377	11117	11353	11546	11517	11541
Капитально отремонтировано жилых домов за год, тыс. м <sup>2</sup> общей площади	1,3	10,5	1,5	123,9	-	25,0	14,1	-
Приватизировано квартир (на конец года): всего - единиц	1389	945	1374	594	341	573	650	319

## 5.22. ЖИЛИЩНЫЙ ФОНД

(общая площадь жилищ; на конец года; тысяч квадратных метров)

	2000	2005	2009	2010	2011	2012	2013	2014
Жилищный фонд – всего	5620	5834	6149	6224	6320	6303	6418	6546
в том числе:								
частный	4513	4960	5382	5444	5589	5626	5940	6073
из него в собственности граждан	4463	4781	5184	5241	5345	5393	5760	5892
государственный	560	508	467	492	452	442	347	356
муниципальный	509	366	300	288	279	235	129	117
смешанной формы собственности	38	-	-	-	-	-	2	-
Городской жилищный фонд – всего	2553	2772	2989	3054	3142	3190	3285	3394
в том числе:								
частный	1954	2347	2638	2688	2767	2823	3000	3108
из него в собственности граждан	1950	2279	2550	2594	2636	2693	2870	2977
государственный	174	191	198	223	228	227	227	235
муниципальный	393	234	153	143	147	140	58	52
смешанной формы собственности	32	-	-	-	-	-	-	-
Сельский жилищный фонд – всего	3067	3062	3160	3170	3178	3113	3133	3152
в том числе:								
частный	2559	2613	2744	2756	2822	2803	2940	2965
из него в собственности граждан	2513	2502	2634	2647	2709	2700	2890	2915
государственный	386	317	269	269	224	215	120	121
муниципальный	116	132	147	145	132	95	71	65
смешанной формы собственности	6	-	-	-	-	-	2	-

УРОВЕНЬ ЖИЗНИ НАСЕЛЕНИЯ

**5.23. ГОРОДСКОЙ ЖИЛИЩНЫЙ ФОНД**

(на конец года)

	2000	2005	2009	2010	2011	2012	2013	2014
Общая площадь, тыс. кв. м.	2553	2772	2989	3054	3142	3190	3285	3394

**5.24. БЛАГОУСТРОЙСТВО ЖИЛИЩНОГО ФОНДА**

(на конец года; в процентах)

	2000	2005	2009	2010	2011	2012	2013	2014
<b>Весь жилищный фонд</b>								
Удельный вес площади, оборудованной								
водопроводом	43,5	44,3	44,8	45,2	47,1	49,3	52,9	53,7
канализацией	36,6	38,8	39,2	39,7	41,7	44,3	46,8	47,6
центральным отоплением <sup>1)</sup>	50,6	29,2	24,9	24,6	24,2	24,0	23,2	20,6
ваннами	34,8	35,7	35,7	36,1	38,2	40,9	42,2	43,6
газом	97,2	98,8	98,9	98,9	98,5	99,9	98,4	98,7
горячим водоснабжением	13,9	16,2	22,9	23,4	24,2	26,2	30,4	42,4
напольными электроплитами	0,8	0,2	0,2	0,2	-	-	-	-
<b>Городской жилищный фонд</b>								
Удельный вес площади, оборудованной								
водопроводом	79,8	79,0	78,0	78,1	78,5	78,9	79,5	80,1
канализацией	75,5	75,9	75,1	75,3	75,7	76,2	76,9	77,6
центральным отоплением <sup>1)</sup>	82,3	46,2	45,0	44,4	43,1	42,5	43,1	39,0
ваннами	71,9	70,5	68,8	68,9	69,5	70,2	71,1	72,0
газом	95,6	98,0	98,1	98,2	98,2	100,0	100,0	100,0
горячим водоснабжением	28,6	32,3	45,3	46,0	47,1	47,9	48,1	69,6
напольными электроплитами	1,4	0,5	0,4	0,4	-	-	-	-
<b>Сельский жилищный фонд</b>								
Удельный вес площади, оборудованной								
водопроводом	13,3	12,9	13,4	13,5	16,1	19,0	25,1	25,3
канализацией	4,3	5,2	5,2	5,4	8,1	11,6	15,2	15,3
центральным отоплением <sup>1)</sup>	24,1	13,9	5,8	5,5	5,4	5,0	2,2	0,8
ваннами	3,9	4,2	4,4	4,4	7,2	10,9	12,0	13,1
газом	98,6	99,5	99,6	99,6	98,9	99,8	96,8	97,4
горячим водоснабжением	1,6	1,6	1,6	1,6	1,6	4,0	11,9	13,1
напольными электроплитами	0,2	-	-	-	-	-	-	-

<sup>1)</sup> С 2005 года изменилась методика учета.

**5.25. БЛАГОУСТРОЙСТВО НАСЕЛЕННЫХ ПУНКТОВ**

(на конец года)

	2000	2005	2009	2010	2011	2012	2013	2014
Число населенных пунктов, имеющих								
водопровод								
городов	3	3	3	3	3	3	3	3
сельских населенных пунктов	30	33	38	42	44	44	44	44
канализацию								
городов	3	3	3	3	3	3	3	3
сельских населенных пунктов	2	2	2	2	2	2	2	2

**5.26. ПРЕДОСТАВЛЕНИЕ ГРАЖДАНМ СУБСИДИЙ НА ОПЛАТУ ЖИЛОГО ПОМЕЩЕНИЯ И КОММУНАЛЬНЫХ УСЛУГ**

	2000	2005	2009	2010	2011	2012	2013	2014
Число служб субсидий	14	14	14	14	14	14	14	14
Получили субсидии, семей	1761	3731	4591	4400	4129	3663	3587	3013
Удельный вес семей, пользующихся субсидиями, в общем числе семей, процентов	5,4	8,3	5,2	5,0	4,7	4,0	3,9	3,3
Сумма начисленных субсидий, тыс.руб.	1721,1	19663,4	25947,9	28015,1	27787,6	24983,6	31492,7	39853,8
Среднемесячный размер субсидий на семью, руб.	81,5	439,2	471,0	531,0	561,0	568,0	732,0	1102,0

**5.27. ПРЕДОСТАВЛЕНИЕ ГРАЖДАНМ СОЦИАЛЬНОЙ ПОДДЕРЖКИ ПО ОПЛАТЕ ЖИЛОГО ПОМЕЩЕНИЯ И КОММУНАЛЬНЫХ УСЛУГ**

	2000	2005	2009	2010	2011	2012	2013	2014
Численность граждан, пользующихся социальной поддержкой, человек	132220	82887	116316	79637	77547	78216	76157	76561
Размер средств, затраченных на предоставление гражданам социальной поддержки, тыс.руб.	35528,6	103778,0	265465,2	332055,0	384436,0	409902,4	452116,3	404391,7
Среднемесячный размер социальной поддержки на одного пользователя, руб.	22,4	104,3	190,2	347,5	413,1	436,7	494,7	440,2

**5.28. ЖИЛИЩНЫЙ ФОНД ПО РАЙОНАМ РЕСПУБЛИКИ КАЛМЫКИЯ**

(общая площадь жилищ; на конец года; тысяч квадратных метров)

	2000	2005	2008	2009	2010	2011	2012	2014	Место, занимаемое в РК в 2014г.
<b>Республика Калмыкия</b>	<b>5620,0</b>	<b>5834,3</b>	<b>6149,4</b>	<b>6223,8</b>	<b>6319,5</b>	<b>6303,1</b>	<b>6417,6</b>	<b>6546,2</b>	
Городовиковский	356,2	363,7	367,9	368,2	368,8	368,4	355,9	357,5	4
Ики-Бурульский	212,0	214,9	217,1	217,4	210,9	211,7	211,9	213,0	11
Кетченеровский	154,1	155,1	152,0	150,7	151,0	151,4	169,5	172,2	14
Лаганский	422,1	519,0	525,4	525,5	526,4	526,7	530,2	532,0	2
Малодербетовский	188,9	191,5	194,5	195,1	195,8	196,4	196,9	197,1	12
Октябрьский	186,6	185,2	185,8	185,8	186,0	185,9	182,7	182,9	13
Приютненский	232,0	227,5	222,1	222,1	222,1	226,8	227,2	227,7	10
Сарпинский	252,3	232,6	234,1	234,3	234,5	244,2	274,5	274,7	7
Целинный	307,4	319,8	375,4	381,0	389,3	395,1	384,4	390,6	3
Черноземельский	380,1	399,5	404,6	406,4	408,2	313,9	317,6	320,0	6
Юстинский	248,8	211,0	233,6	233,9	235,0	235,4	236,1	236,6	9
Яшалтинский	335,0	337,2	342,8	343,4	343,4	348,2	348,3	348,9	5
Яшукульский	266,1	263,1	269,3	269,9	271,3	272,2	262,4	266,8	8
г. Элиста	2078,1	2214,2	2424,8	2490,1	2576,8	2626,8	2720,0	2826,2	1



**5.29. ПЛОЩАДЬ ЖИЛИЩ, ПРИХОДЯЩАЯСЯ В СРЕДНЕМ НА ОДНОГО ЖИТЕЛЯ**

(на конец года; м<sup>2</sup>)

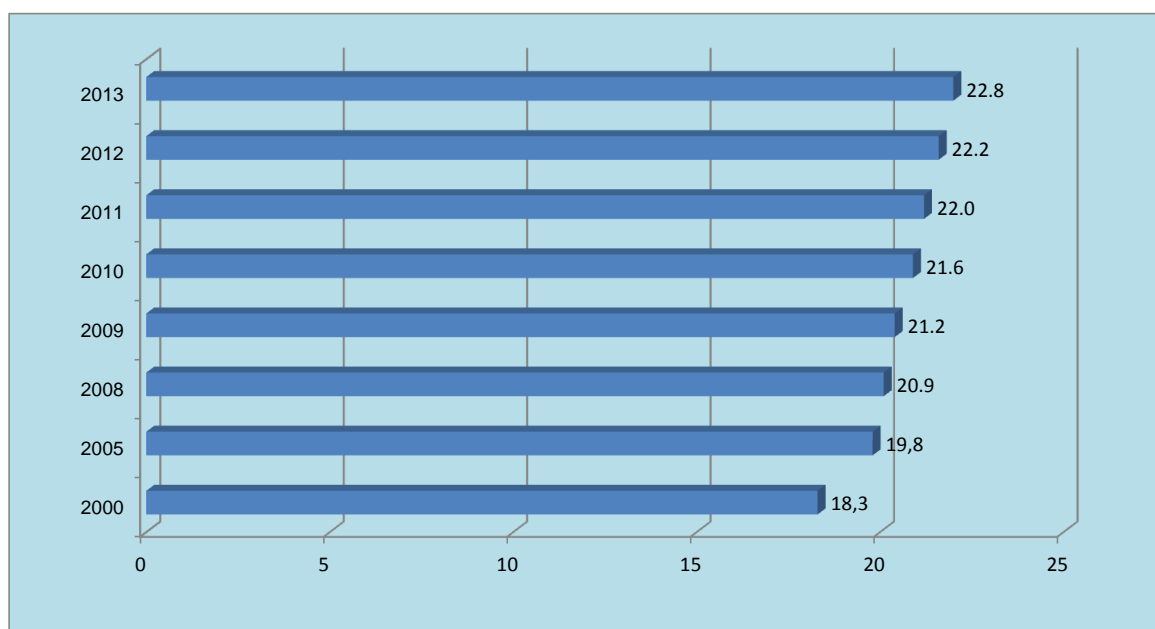

**5.30. ПРЕДОСТАВЛЕНИЕ ЖИЛЬЯ ГРАЖДНАМ  
ПО РАЙОНАМ РЕСПУБЛИКИ КАЛМЫКИЯ**

(число семей, получивших жилье за год)

	2000	2005	2009	2010	2011	2012	2013	2014	Место, занимаемое в РК в 2014г.
<b>Республика Калмыкия</b>	<b>145</b>	<b>224</b>	<b>291</b>	<b>508</b>	<b>627</b>	<b>548</b>	<b>356</b>	<b>301</b>	
Городовиковский	-	3	11	42	32	24	13	7	10
Ики-Бурульский	-	32	6	24	16	23	22	8	9
Кетченеровский	14	-	7	21	59	42	22	42	2
Лаганский	21	15	6	63	40	26	10	14	7
Малодербетовский	1	10	4	19	28	22	28	26	4
Октябрьский	7	13	7	9	27	11	15	8	9
Приютненский	9	5	11	46	22	12	2	10	7
Сарпинский	1	5	4	11	11	17	4	6	11
Целинный	-	36	33	12	55	72	33	20	5
Черноземельский	16	4	21	34	41	39	28	27	3
Юстинский	1	36	12	19	13	13	18	7	10
Яшалтинский	8	3	10	21	12	23	9	9	8
Яшкульский	1	30	10	32	23	27	13	17	6
г. Элиста	66	32	149	155	248	197	139	100	1

## ПРАВОНАРУШЕНИЯ

5.31. ЧИСЛО ЗАРЕГИСТРИРОВАННЫХ ПРЕСТУПЛЕНИЙ <sup>1)</sup>

	2000	2005	2009	2010	2011	2012	2013	2014
<b>Всего зарегистрировано преступлений</b>	<b>5366</b>	<b>5458</b>	<b>4623</b>	<b>4052</b>	<b>3799</b>	<b>3741</b>	<b>3454</b>	<b>2895</b>
из них:								
убийство и покушение на убийство	97	96	52	34	39	34	26	26
умышленное причинение тяжкого вреда здоровью	62	121	79	65	72	57	62	41
изнасилование и покушение на изнасилование	22	42	9	8	16	9	12	21
разбой	28	46	15	20	18	14	10	7
грабеж	74	355	178	139	109	89	58	56
кража	2120	2342	1024	884	953	991	851	790
мошенничество	130	156	253	262	215	197	213	216
неправомерное завладение автомобилем или иным транспортным средством без цели хищения	30	51	50	34	37	52	49	27
преступления экономической направленности	1034	1042	1181	833	463	405	315	273
преступления, связанные с незаконным оборотом наркотиков	594	366	641	624	621	611	631	534

<sup>1)</sup> По данным Министерства внутренних дел РК.

5.32. СОСТАВ ЛИЦ, СОВЕРШИВШИХ ПРЕСТУПЛЕНИЯ <sup>1)</sup>

(человек )

	2000	2005	2009	2010	2011	2012	2013	2014
<b>Выявлено лиц, совершивших преступления</b>	<b>3947</b>	<b>2104</b>	<b>2805</b>	<b>2511</b>	<b>2181</b>	<b>2223</b>	<b>2226</b>	<b>1989</b>
в том числе по полу:								
мужчины	3580	1911	2433	2224	1983	2021	2023	1764
женщины	367	193	372	287	198	202	203	225
по возрасту во время совершения преступления, лет:								
14-15	103	68	36	37	36	18	32	27
16-17	259	150	113	100	68	57	53	51
18-24	858	465	539	471	412	367	342	294
25-29	634	349	421	331	365	347	355	311
30-49	1839	899	1268	1181	998	1073	1100	964
по занятию на момент совершения преступления:								
наемные работники	641	246	325	269	223	204	205	218
служащие	177	105	131	177	114	129	106	78
работники сельского хозяйства	173	43	72	57	33	22	26	46
учащиеся и студенты	230	124	108	110	125	80	80	67
лица, без постоянного источника дохода	2549	1490	2032	1828	1590	1684	1704	1489

<sup>1)</sup> По данным Министерства внутренних дел РК.

**5.33. ЧИСЛО ЗАРЕГИСТРИРОВАННЫХ ПРЕСТУПЛЕНИЙ ПО РАЙОНАМ РЕСПУБЛИКИ КАЛМЫКИЯ <sup>1)</sup>**

	2000	2005	2009	2010	2011	2012	2013	2014
<b>Республика Калмыкия</b>	<b>5366</b>	<b>5458</b>	<b>4623</b>	<b>4052</b>	<b>3799</b>	<b>3741</b>	<b>3454</b>	<b>2895</b>
Городовиковский	407	392	269	256	209	173	147	130
Ики-Бурульский	230	121	147	143	132	136	135	112
Кетченеровский	195	147	139	133	116	113	111	87
Лаганский	310	440	416	341	309	314	251	193
Малодербетовский	179	163	153	146	120	117	111	88
Октябрьский	200	106	146	137	138	108	109	102
Приютненский	191	184	221	192	180	178	162	126
Сарпинский	263	255	202	184	165	166	133	121
Целинный	350	307	223	209	207	203	190	194
Черноземельский	275	167	220	188	214	202	170	132
Юстинский	189	163	172	172	147	171	141	97
Яшалтинский	224	232	175	163	169	155	147	128
Яшкульский	264	197	189	182	176	179	174	131
г.Элиста	1948	2426	1951	1606	1517	1526	1473	1254

<sup>1)</sup> По данным Министерства внутренних дел РК.

**5.34. ВЫЯВЛЕНО ЛИЦ, СОВЕРШИВШИХ ПРЕСТУПЛЕНИЯ ПО РАЙОНАМ РЕСПУБЛИКИ КАЛМЫКИЯ <sup>1)</sup>**

(человек)

	2000	2005	2009	2010	2011	2012	2013	2014
<b>Республика Калмыкия</b>	<b>3947</b>	<b>2104</b>	<b>2805</b>	<b>2511</b>	<b>2181</b>	<b>2223</b>	<b>2226</b>	<b>1989</b>
Городовиковский	262	186	209	188	165	124	120	90
Ики-Бурульский	192	107	121	96	73	97	91	84
Кетченеровский	181	71	97	80	66	71	89	60
Лаганский	356	210	248	223	215	232	221	159
Малодербетовский	190	102	121	117	103	89	93	72
Октябрьский	176	69	123	120	116	92	91	72
Приютненский	189	104	132	101	102	92	102	104
Сарпинский	210	101	148	117	111	107	99	91
Целинный	249	127	154	143	133	131	141	121
Черноземельский	250	111	139	132	128	159	135	117
Юстинский	188	113	135	132	108	113	116	88
Яшалтинский	191	95	117	133	116	119	101	97
Яшкульский	240	147	157	145	129	143	136	93
г.Элиста	1067	457	904	784	616	654	691	741

<sup>1)</sup> По данным Министерства внутренних дел РК.

## МЕТОДОЛОГИЧЕСКИЕ ПОЯСНЕНИЯ

**Денежные доходы населения** включают все поступления денег в виде оплаты труда работающих лиц в различных секторах экономики; доходы от предпринимательской деятельности; пенсии, стипендии, различные пособия; доходы от собственности в виде процентов, дивидендов и других поступлений денег от продажи акций и других ценных бумаг; поступления от продажи недвижимости, скота и продуктов сельского хозяйства, различных изделий и других товаров (включая продажи на неорганизованном рынке); доходы от оказанных на сторону различных услуг и другие доходы.

**Денежные расходы населения** включают расходы населения на покупку товаров и оплату услуг, обязательные платежи и разнообразные взносы, прирост сбережений во вкладах и ценных бумагах.

**Среднедушевые денежные доходы** исчисляются делением общей суммы денежных доходов на 12 и на среднегодовую численность населения.

**Среднемесячная номинальная начисленная заработная плата** исчисляется на основании сведений, полученных от организаций, делением фонда начисленной заработной платы работников на среднесписочную численность работников и на количество месяцев в периоде.

**Реальные размеры денежных доходов населения/начисленной заработной платы** – относительные показатели, исчисленные путем деления индексов номинальных размеров (т. е. фактически сложившихся в отчетном периоде) денежных доходов населения/начисленной заработной платы, на индекс потребительских цен за соответствующий временной период.

**Величина прожиточного минимума** в соответствии с Федеральным законом от 24 октября 1997 г. №134-ФЗ «О прожиточном минимуме в Российской Федерации» представляет собой стоимостную оценку потребительской корзины (устанавливается Федеральным законом), включающей минимальные наборы продуктов питания, непродовольственных товаров и услуг, необходимых для сохранения здоровья человека и обеспечения его жизнедеятельности, а также обязательные платежи и сборы.

До 2000 года расчет производился на основе методических рекомендаций Минтруда России от 10 ноября 1992 г. в соответствии с Указом Президента Российской Федерации от 2 марта 1992 г. № 210 «О системе минимальных потребительских бюджетов населения Российской Федерации».

С 2000 г. изменена методология расчета величины прожиточного минимума. Расчет величины прожиточного минимума по Республике Калмыкия производится Агентством занятости населения и труда РК с IV квартала 2001 года и устанавливается ежеквартально Правительством Республики Калмыкия.

**Численность населения с денежными доходами ниже величины прожиточного минимума** определяется на основе данных о распределении населения по величине среднедушевых денежных доходов и является результатом их соизмерения с величиной прожиточного минимума.

**Средний размер назначенных месячных пенсий** определяется путем деления общей суммы назначенных месячных пенсий (без учета компенсаций) на численность пенсионеров, состоящих на учете в органах социальной защиты населения.

**Реальный размер назначенных пенсий** исчисляется путем корректировки номинального размера пенсии текущего периода на индекс потребительских цен.

К пенсионерам относятся лица, реализовавшие право на получение пенсии в соответствии с законодательством Российской Федерации и постоянно проживающие в Республике Калмыкия.

**Жилищный фонд** – совокупность всех жилых помещений, находящаяся на территории Республики Калмыкия.

**Жилым помещением** признается изолированное помещение, которое является недвижимым имуществом и пригодным для постоянного проживания граждан (отвечает установленным санитарным нормам и техническим правилам и нормам, иным требованиям законодательства).

В составе жилищного фонда не учитываются дачи, летние садовые домики, спортивные и туристические базы, мотели, кемпинги, санатории, дома отдыха, пансионаты, дома для приезжих, гостиницы, казармы, кельи, железнодорожные вагончики и другие строения.

Учет ведется по основным видам собственности:

**частный** – совокупность жилых помещений, находящихся в собственности граждан и в собственности юридических лиц;

**государственный** – совокупность жилых помещений, принадлежащих на праве собственности Российской Федерации (жилищный фонд Российской Федерации), и жилых помещений, принадлежащих на праве собственности субъектам Российской Федерации (жилищный фонд Республики Калмыкия);

**муниципальный** – совокупность жилых помещений, принадлежащих на праве собственности муниципальным образованиям;

**Общая площадь жилого помещения** состоит из суммы площади всех частей такого помещения, включая площадь помещений вспомогательного использования, предназначенных для удовлетворения граждан бытовых и иных нужд, связанных с их проживанием в жилом помещении, за исключением балконов, лоджий, веранд и террас.

Общая площадь жилых помещений, приходящаяся в среднем на одного жителя, рассчитывается делением размера всего жилищного фонда на конец года на численность постоянного населения на эту же дату.

**Виды жилых помещений.** К жилым помещениям относится: жилой дом, часть жилого дома; квартира, часть квартиры; комната.

**Жилым домом** признается индивидуально-определенное здание, которое состоит из комнат, а также помещений вспомогательного использования, предназначенных для удовлетворения гражданами бытовых и иных нужд, связанных с их проживанием в таком здании.

**Квартирой** признается структурно-обособленное помещение в многоквартирном доме, обеспечивающее возможность прямого доступа к помещениям общего пользования в таком доме и состоящее из одной или нескольких комнат, а также помещений вспомогательного использования, предназначенных для удовлетворения гражданами бытовых и иных нужд, связанных с их проживанием в таком обособленном помещении.

**Комнатой** признается часть жилого дома или квартиры, предназначенная для использования в качестве места непосредственного проживания граждан в жилом доме или квартире.

В зависимости от **целей использования жилищный фонд** подразделяется на: жилищный фонд социального использования, специализированный жилищный фонд, индивидуальный жилищный фонд и жилищный фонд коммерческого использования.

**Виды жилых помещений специализированного жилищного фонда:** служебные жилые помещения, жилые помещения в общежитиях, жилые помещения маневренного фонда, жилые помещения в домах системы социального обслуживания населения, жилые помещения фонда для временного поселения вынужденных переселенцев, жилые помещения фонда для временного поселения лиц, признанных беженцами, жилые помещения для социальной защиты отдельных категорий граждан.

**Общая площадь жилых помещений, приходящаяся в среднем на одного жителя**, рассчитывается делением размера всего жилищного фонда на конец года на численность постоянного населения на эту же дату.

**Семьи, состоящие на учете в качестве нуждающихся в жилых помещениях** в муниципальных образованиях и на предприятиях (организациях) для получения жилых помещений и улучшения жилищных условий, учитываются в соответствии с Жилищным кодексом Российской Федерации.

**Субсидия** – это имеющая целевое назначение оплата представляемых гражданам материальных благ или оказываемых услуг.

**Субсидии на оплату жилья и коммунальных услуг** являются адресным видом социальной помощи и представляются гражданам органами государственной власти субъектов Российской Федерации и органами местного самоуправления в случае, если их расходы на оплату жилого помещения и коммунальных услуг, рассчитанные исходя из размера регионального стандарта нормативной площади жилого помещения, используемой для расчета субсидий, и размера регионального стандарта стоимости жилищно-коммунальных услуг, превышают величину, соответствующую максимально допустимой доле расходов граждан на оплату жилого помещения и коммунальных услуг в совокупном доходе семьи.

**Социальная поддержка по оплате жилого помещения и коммунальных услуг** - это скидка, предоставляемая в соответствии с действующим законодательством определенным категориям граждан, в том числе совместно с ними проживающим членам их семей (если это предусмотрено соответствующим данной категории граждан законодательством).

**Благоустройство населенных пунктов.** В число населенных пунктов, имеющих **централизованное водоснабжение и канализацию**, включаются города, поселки городского типа и сельские населенные пункты, в которых водопроводы и отдельные водопроводные сети отпускают воду населению и на коммунально-бытовые нужды, а канализации осуществляют централизованный отвод сточных вод из жилых домов и коммунально-бытовых организаций.

# ОБРАЗОВАНИЕ И КУЛЬТУРА

**Образование**

**Культура**

**Образование в районах Республики Калмыкия**

## ОБРАЗОВАНИЕ И КУЛЬТУРА

<b>Образование</b>		<b>Образование в районах Республики Калмыкия</b>	
6.1. Дошкольные образовательные учреждения	68	6.10. Число дошкольных образовательных учреждений	72
6.2. Государственные и муниципальные общеобразовательные учреждения (без вечерних (сменных) общеобразовательных учреждений)	68	6.11. Численность детей в дошкольных образовательных учреждениях	72
6.3. Вечерние (сменные) общеобразовательные учреждения	69	6.12. Обеспеченность местами детей, находящихся в дошкольных образовательных учреждениях	72
6.4. Государственные и муниципальные специальные (коррекционные) образовательные учреждения для обучающихся и воспитанников с ограниченными возможностями здоровья	69	6.13. Число государственных и муниципальных общеобразовательных учреждений)	73
6.5. Государственные образовательные учреждения среднего профессионального образования	69	6.14. Численность обучающихся в государственных и муниципальных общеобразовательных учреждениях (без вечерних (сменных) общеобразовательных учреждений)	73
6.6. Государственные образовательные учреждения высшего профессионального образования	70	6.15. Число образовательных учреждений высшего профессионального образования	73
6.7. Негосударственные образовательные учреждения высшего профессионального образования	70	6.16. Численность студентов образовательных учреждений высшего профессионального образования	74
6.8. Детские оздоровительные учреждения	71	6.17. Прием студентов в образовательные учреждения высшего профессионального образования	74
<b>Культура</b>		6.18. Выпуск специалистов с высшим профессиональным образованием	74
6.9. Учреждения культуры	71	<b>Методологические пояснения</b> 74	

## ОБРАЗОВАНИЕ

## 6.1. ДОШКОЛЬНЫЕ ОБРАЗОВАТЕЛЬНЫЕ УЧРЕЖДЕНИЯ

(на конец года)

	2000	2005	2009	2010	2011	2012	2013	2014
Число дошкольных образовательных учреждений	124	117	99	100	101	100	106	111
в том числе:								
в городах и поселках городского типа	40	37	37	37	41	38	41	42
в сельской местности	84	80	62	63	60	62	65	69
Численность воспитанников в них, человек	9510	9742	10688	11064	11632	12359	13062	13940
в том числе:								
в городах и поселках городского типа	5455	5621	6417	6743	7339	7505	7740	8409
в сельской местности	4055	4121	4271	4321	4293	4854	5322	5531
Приходится мест в дошкольных образовательных учреждениях на 1000 детей 1-6 лет	540	554	476	455	434	450	456	494
в том числе:								
в городах и поселках городского типа	670	664	582	560	537	521	513	552
в сельской местности	445	472	393	372	351	391	408	441
Охват детей в возрасте 1-6 лет дошкольными образовательными учреждениями, в %	43,0	48,7	49,0	48,5	48,6	50,9	53,1	57,4
в том числе:								
в городах и поселках городского типа	58,6	65,8	67,2	67,0	68,9	68,9	69,9	75,2
в сельской местности	31,6	36,0	34,8	33,9	32,3	36,2	39,1	41,8
Численность детей, стоящих на учете для определения в дошкольные образовательные учреждения, человек	1745	1687	5601	7216	9675	9211	8929	5461

6.2. ГОСУДАРСТВЕННЫЕ И МУНИЦИПАЛЬНЫЕ ОБЩЕОБРАЗОВАТЕЛЬНЫЕ УЧРЕЖДЕНИЯ <sup>1)</sup>

(без вечерних (сменных) общеобразовательных учреждений)

(на начало учебного года)

	2000/01	2005/06	2009/10	2010/11	2011/12	2012/13	2013/14	2014/15
Число общеобразовательных учреждений	232	203	189	187	181	180	178	177
в том числе:								
начальных	58	30	19	17	14	13	12	11
основных	18	16	15	14	12	12	11	11
средних (полных)	152	153	151	150	149	149	149	149
для детей с ограниченными возможностями здоровья	4	4	4	4	4	4	4	4
оздоровительных санаторного типа для детей, нуждающихся в длительном лечении	-	-	-	2	2	2	2	2
Численность обучающихся, человек	57497	41726	32566	31760	31764	31594	31123	31413
в том числе в общеобразовательных учреждениях:								
начальных	1237	907	510	249	206	186	154	167
основных	1124	851	459	333	266	249	240	234
средних (полных)	54580	39416	31147	30578	30745	30627	30228	30411
для детей с ограниченными возможностями здоровья	556	552	450	424	410	378	350	450
оздоровительных санаторного типа для детей, нуждающихся в длительном лечении	-	-	-	176	137	154	151	151
Численность обучающихся, получивших аттестат об основном общем образовании <sup>2)</sup> , человек	6173	5370	2382	3074	3531	2929	2789	2726
Численность обучающихся, получивших аттестат о среднем (полном) образовании <sup>2)</sup> , человек	4050	3803	2918	2699	1648	2157	2477	2020
Численность учителей, человек	5888	5541	4554	4419	4239	4014	3996	4080

<sup>1)</sup> По данным Министерства образования и науки РК.<sup>2)</sup> Соответственно в 2000, 2005, 2009, 2010, 2011, 2012, 2013, 2014 гг.



**6.3. ВЕЧЕРНИЕ (сменные) ОБЩЕОБРАЗОВАТЕЛЬНЫЕ УЧРЕЖДЕНИЯ <sup>1)</sup>**

(на начало учебного года)

	2000/01	2005/06	2009/10	2010/11	2011/12	2012/13	2013/14	2014/15
Число учреждений	3	4	3	3	3	2	2	2
Число учащихся, человек	1256	1197	569	488	326	314	328	228
Численность учащихся получивших аттестат об основном общем образовании <sup>2)</sup> , человек	129	145	61	44	29	29	26	17
Численность учащихся получивших аттестат о среднем (полном) общем образовании <sup>2)</sup> , человек	458	453	183	192	123	106	114	98

<sup>1)</sup> По данным Министерства образования и науки РК.<sup>2)</sup> Соответственно в 2000, 2005, 2009, 2010, 2011, 2012, 2013, 2014 гг.**6.4. ГОСУДАРСТВЕННЫЕ И МУНИЦИПАЛЬНЫЕ СПЕЦИАЛЬНЫЕ (коррекционные) ОБРАЗОВАТЕЛЬНЫЕ УЧРЕЖДЕНИЯ ДЛЯ ОБУЧАЮЩИХСЯ И ВОСПИТАННИКОВ С ОГРАНИЧЕННЫМИ ВОЗМОЖНОСТЯМИ ЗДОРОВЬЯ <sup>1)</sup>**

(на начало учебного года)

	2000/01	2005/06	2009/10	2010/11	2011/12	2012/13	2013/14	2014/15
<b>Число образовательных учреждений</b>								
Специальные (коррекционные) образовательные учреждения для обучающихся и воспитанников с ограниченными возможностями здоровья - всего	4	4	4	4	4	4	4	4
в том числе для детей:								
умственно отсталых	4	4	4	4	4	4	4	4
<b>Численность обучающихся, человек</b>								
Специальные (коррекционные) образовательные учреждения для обучающихся и воспитанников с ограниченными возможностями здоровья - всего	457	386	380	365	361	344	324	322
в том числе для детей:								
умственно-отсталых	457	386	380	365	361	344	324	322
Классы для детей с ограниченными возможностями, организованные при общеобразовательных учреждениях - всего	99	166	70	59	49	34	26	128
из них классы для детей:								
умственно отсталых	39	94	32	33	28	22	20	128
с задержкой психического развития	60	56	38	26	21	12	6	-
с недостатками физического развития	-	16	-	-	-	-	-	-

<sup>1)</sup> По данным Министерства образования и науки РК.**6.5. ГОСУДАРСТВЕННЫЕ ОБРАЗОВАТЕЛЬНЫЕ УЧРЕЖДЕНИЯ СРЕДНЕГО ПРОФЕССИОНАЛЬНОГО ОБРАЗОВАНИЯ**

(на начало учебного года)

	2000/01	2005/06	2009/10	2010/11	2011/12	2012/13	2013/14	2014/15
Число учреждений (включая филиалы)	7	9	9	8	8	8	8	7
в том числе:								
очных	7	9	9	8	8	8	8	7
очно-заочных (вечерних)	-	-	-	-	-	-	-	-
заочных	-	-	-	-	-	-	-	-
Из общего числа учреждений - колледжи	4	7	7	6	6	6	5	6
Численность студентов - всего, человек	5807	5986	5097	5042	4653	4675	3793	4964
в том числе обучавшихся на отделениях:								
очных	4497	4723	3398	3353	3057	3091	2425	3282
очно-заочных (вечерних)	-	-	15	20	29	21	7	62
заочных	1310	1263	1684	1669	1567	1563	1361	1620
Численность студентов на 10 000 человек населения	189	204	176	173	164	165	134	177

ОБРАЗОВАНИЕ И КУЛЬТУРА

Продолжение табл. 6.5

	2000/01	2005/06	2009/10	2010/11	2011/12	2012/13	2013/14	2014/15
Принято студентов, человек	2234	2069	1731	1826	1556	1524	1153	1935
в том числе на отделения:								
очные	1783	1655	1200	1233	1110	1064	761	1336
очно-заочные (вечерние)	-	-	15	20	16	-	-	33
заочные	451	414	516	573	430	460	392	566
Выпущено специалистов <sup>1)</sup> , человек	1887	1495	1534	1367	1367	1190	1012	967
в том числе обучавшихся на отделениях:								
очных	1399	1091	1093	951	911	716	565	696
очно-заочных (вечерних)	-	-	-	-	-	-	13	-
заочных	488	404	441	416	456	474	434	271
Выпущено специалистов на 10 000 населения	61	51	53	47	47	42	36	34

<sup>1)</sup> Соответственно в 2000, 2005, 2009, 2010, 2011, 2012, 2013, 2014 гг.

**6.6. ГОСУДАРСТВЕННЫЕ ОБРАЗОВАТЕЛЬНЫЕ УЧРЕЖДЕНИЯ  
ВЫСШЕГО ПРОФЕССИОНАЛЬНОГО ОБРАЗОВАНИЯ <sup>1)</sup>**

(на начало учебного года)

	2000/01	2005/06	2009/10	2010/11	2011/12	2012/13	2013/14	2014/15
Число образовательных учреждений	1	5	5	5	5	5	4	2
В них студентов - всего, человек	6857	9101	9781	9592	9580	9351	7190	6833
в том числе обучавшихся на отделениях:								
очных	4110	4995	4613	4349	4101	3997	3759	3791
очно-заочных (вечерних)	-	-	25	21	33	22	-	-
заочных	2747	4106	5143	5222	5446	5332	3431	3042
На 10000 населения приходилось студентов	225	310	338	332	335	329	255	244
Принято студентов - всего, человек	1382	1884	2179	2106	1898	1818	1571	1658
в том числе на отделения:								
очные	887	1144	1039	958	957	909	1022	1092
очно-заочные (вечерние)	-	-	6	1	-	-	-	-
заочные	495	740	1134	1147	941	909	549	566
Выпущено специалистов <sup>2)</sup> - всего, человек	1074	1381	1686	1689	1602	1763	1984	1610
в том числе обучавшихся на отделениях:								
очных	722	734	954	839	871	838	873	802
очно-заочных (вечерних)	-	-	-	-	-	8	17	-
заочных	352	647	732	850	731	917	1094	808
На 10000 населения выпущено специалистов	35	47	58	58	56	63	67	57

<sup>1)</sup> Включая филиалы.

<sup>2)</sup> Соответственно в 2000, 2005, 2009, 2010, 2011, 2012, 2013, 2014 гг.

**6.7. НЕГОСУДАРСТВЕННЫЕ ОБРАЗОВАТЕЛЬНЫЕ УЧРЕЖДЕНИЯ  
ВЫСШЕГО ПРОФЕССИОНАЛЬНОГО ОБРАЗОВАНИЯ**

(на начало учебного года)

	2000/01	2005/06	2009/10	2010/11	2011/12	2012/13	2013/14	2014/15
Число негосударственных образовательных учреждений (включая филиалы)	4	5	3	3	3	3	3	2
Численность студентов - всего, человек	1016	2359	3585	3530	3115	2780	2467	2379
в том числе обучавшихся на отделениях:								
очных	1016	849	600	561	444	287	197	170
очно-заочных (вечерних)	-	-	-	2	2	3	3	-
заочных <sup>1)</sup>	-	1510	2985	2967	2669	2490	2267	2209
экстернат	-	-	-	-	-	-	-	-
Принято студентов, человек	422	458	783	674	419	504	345	474
Выпущено специалистов <sup>2)</sup> , человек	107	531	589	699	756	780	488	368
Численность профессорско-преподавательского состава - всего, человек	270	224	79	86	75	68	151	53
из них имеют ученую степень:								
доктора наук	14	12	4	5	7	8	...	8
кандидата наук	114	96	31	42	43	40	...	36

ОБРАЗОВАНИЕ И КУЛЬТУРА

Продолжение табл. 6.7

	2000/01	2005/06	2009/10	2010/11	2011/12	2012/13	2013/14	2014/15
Из общего числа профессорско-преподавательского состава - численность преподавателей, работавших на условиях штатного совместительства, человек	250	127	19	9	9	6	...	9
Удельный вес студентов негосударственных образовательных учреждений высшего профессионального образования в общей численности студентов, процентов	12,2	20,6	26,8	26,9	24,5	22,9	25,5	25,8

<sup>1)</sup> С 2005 г. включены заочные филиалы.

<sup>2)</sup> Соответственно в 2000, 2005, 2009, 2010, 2011, 2012, 2013, 2014 гг.

**6.8. ДЕТСКИЕ ОЗДОРОВИТЕЛЬНЫЕ УЧРЕЖДЕНИЯ**

	2000	2005	2009	2010	2011	2012	2013	2014
Число детских оздоровительных учреждений - всего, единиц	169	194	163	156	150	134	128	122
из них:								
загородные	10	12	9	8	8	9	8	7
санаторного типа	-	-	1	1	-	-	-	-
для школьников с дневным пребыванием труда и отдыха	158	175	153	147	142	125	120	115
оздоровительно-спортивные	1	-	-	-	-	-	-	-
Численность детей, отдохнувших в них за лето - всего, человек	16076	26842	13827	14006	12423	8329	7588	7761
из них в учреждениях:								
загородных	3389	3215	2171	2102	1917	2037	1874	1677
санаторного типа	-	-	370	217	-	-	-	-
для школьников с дневным пребыванием труда и отдыха	12507	23329	11286	11687	10506	6292	5714	6084
оздоровительно-спортивных	180	-	-	-	-	-	-	-

**КУЛЬТУРА**

**6.9. УЧРЕЖДЕНИЯ КУЛЬТУРЫ**

(на конец года)

	2000	2005	2009	2010	2011	2012	2013	2014
Число профессиональных театров - всего	4	4	3	3	2	2	2	2
в том числе:								
драмы, комедии и музыкальные	3	3	2	2	2	2	2	2
детские и юного зрителя	1	1	1	1	-	-	-	-
Численность зрителей, тыс. человек	64,2	55,7	56,4	32,8	23,2	27,1	34,9	33,6
Число посещений театров на 1000 населения	209	190	194	113	81	95	123	119
Число музеев (включая филиалы)	5	5	1	1	1	1	1	1
Число посещений музеев:								
всего, тысяч	26,2	34,9	27,0	30,0	22,3	23,0	23,7	23,9
в среднем на 1000 человек населения	85	119	93	104	77	81	84	85
Число учреждений культурно-досугового типа	203	175	156	155	155	150	150	149
в городах и поселках городского типа	12	7	8	7	7	6	6	6
в сельской местности	191	168	148	148	148	144	144	143
Число общедоступных библиотек	178	172	157	156	149	149	149	148
в городах и поселках городского типа	21	21	15	14	10	10	10	10
в сельской местности	157	151	142	142	139	139	139	138
Библиотечный фонд, тыс. экз.	2963,3	3041,3	2978,9	2934,4	2879,4	2841,9	2817,6	2734,3
в городах и поселках городского типа	1055,1	1138,0	1141,7	1112,4	1093,5	1066,8	1054,0	1034,1
в сельской местности	1908,2	1903,3	1837,2	1822,0	1785,9	1775,1	1763,6	1700,2
Число экземпляров в среднем на 1000 населения	9644	10362	10283	10157	10043	10003	9991	9744
в городах и поселках городского типа	7994	8842	8933	8738	8583	8393	8332	8175
в сельской местности	10886	11549	11348	11275	11211	11306	11341	11040

## ОБРАЗОВАНИЕ В РАЙОНАХ РЕСПУБЛИКИ КАЛМЫКИЯ

## 6.10. ЧИСЛО ДОШКОЛЬНЫХ ОБРАЗОВАТЕЛЬНЫХ УЧРЕЖДЕНИЙ

(на конец года)

	2000	2005	2009	2010	2011	2012	2013	2014
<b>Республика Калмыкия</b>	<b>124</b>	<b>117</b>	<b>99</b>	<b>100</b>	<b>101</b>	<b>100</b>	<b>106</b>	<b>111</b>
Городовиковский	11	11	10	9	8	7	7	7
Ики-Бурульский	12	12	3	3	4	2	2	3
Кетченеровский	7	5	3	3	3	4	4	5
Лаганский	10	10	8	10	10	10	10	9
Малодербетовский	4	5	4	4	4	4	5	5
Октябрьский	3	3	3	4	4	5	5	6
Приютненский	10	10	8	8	8	8	8	9
Сарпинский	3	3	2	2	2	2	2	2
Целинный	8	7	8	8	8	8	8	8
Черноземельский	6	6	6	6	6	6	6	7
Юстинский	8	8	8	8	8	8	8	8
Яшалтинский	5	5	2	2	2	2	2	2
Яшукульский	9	7	7	7	7	7	8	8
г. Элиста	28	25	27	26	27	27	31	32

## 6.11. ЧИСЛЕННОСТЬ ДЕТЕЙ В ДОШКОЛЬНЫХ ОБРАЗОВАТЕЛЬНЫХ УЧРЕЖДЕНИЯХ

(на конец года; человек)

	2000	2005	2009	2010	2011	2012	2013	2014
<b>Республика Калмыкия</b>	<b>9510</b>	<b>9742</b>	<b>10688</b>	<b>11064</b>	<b>11632</b>	<b>12359</b>	<b>13062</b>	<b>13940</b>
Городовиковский	609	612	606	658	559	569	577	577
Ики-Бурульский	370	335	278	258	311	298	283	340
Кетченеровский	305	204	182	201	221	301	324	332
Лаганский	678	700	821	837	803	817	898	889
Малодербетовский	188	314	297	299	326	344	452	403
Октябрьский	119	209	242	299	288	366	358	406
Приютненский	445	433	450	476	475	490	520	512
Сарпинский	195	189	196	179	229	258	271	259
Целинный	525	585	639	675	717	721	816	850
Черноземельский	356	360	411	389	426	462	409	478
Юстинский	424	392	406	405	479	474	527	516
Яшалтинский	374	350	274	268	275	275	286	350
Яшукульский	397	396	405	398	477	537	558	565
г. Элиста	4525	4663	5481	5722	6046	6447	6783	7463

6.12. ОБЕСПЕЧЕННОСТЬ МЕСТАМИ ДЕТЕЙ, НАХОДЯЩИХСЯ  
В ДОШКОЛЬНЫХ ОБРАЗОВАТЕЛЬНЫХ УЧРЕЖДЕНИЯХ

(на конец года; на 100 мест приходится детей)

	2000	2005	2009	2010	2011	2012	2013	2014
<b>Республика Калмыкия</b>	<b>80</b>	<b>88</b>	<b>103</b>	<b>107</b>	<b>112</b>	<b>113</b>	<b>116</b>	<b>116</b>
Городовиковский	55	72	71	78	83	88	87	87
Ики-Бурульский	62	58	65	61	73	70	71	75
Кетченеровский	82	83	94	104	92	75	80	82
Лаганский	81	89	101	103	99	101	111	110
Малодербетовский	77	96	112	110	110	121	102	99
Октябрьский	40	70	99	100	97	107	104	96
Приютненский	55	54	68	70	70	70	75	74
Сарпинский	98	88	109	99	95	88	88	96
Целинный	86	107	128	130	124	130	132	138
Черноземельский	81	84	97	99	107	113	109	105
Юстинский	98	88	99	101	101	101	99	99
Яшалтинский	93	78	88	86	96	96	100	103
Яшукульский	69	81	75	74	82	80	92	94
г. Элиста	90	101	120	126	137	140	143	140

**6.13. ЧИСЛО ГОСУДАРСТВЕННЫХ И МУНИЦИПАЛЬНЫХ ОБЩЕОБРАЗОВАТЕЛЬНЫХ УЧРЕЖДЕНИЙ <sup>1)</sup>**  
**(без вечерних (сменных) общеобразовательных учреждений)**  
(на начало учебного года)

	2000/01	2005/06	2009/10	2010/11	2011/12	2012/13	2013/14	2014/15
<b>Республика Калмыкия</b>	<b>232</b>	<b>203</b>	<b>189</b>	<b>187</b>	<b>181</b>	<b>180</b>	<b>178</b>	<b>177</b>
Городовиковский	23	22	18	17	17	17	17	18
Ики-Бурульский	20	17	14	14	14	14	13	13
Кетченеровский	19	14	13	13	12	12	12	11
Лаганский	10	10	10	10	10	10	10	10
Малодербетовский	10	10	10	10	8	8	8	8
Октябрьский	11	10	8	8	8	8	8	8
Приютненский	13	10	9	9	9	9	9	9
Сарпинский	17	14	14	14	14	14	14	14
Целинный	20	15	15	15	15	15	15	15
Черноземельский	10	10	10	10	10	10	10	10
Юстинский	12	12	12	12	12	11	11	11
Яшалтинский	21	14	17	17	15	15	14	14
Яшукульский	18	16	14	14	14	14	14	14
г. Элиста	28	29	25	24	23	23	23	22

<sup>1)</sup> По данным Министерства образования и науки РК.

**6.14. ЧИСЛЕННОСТЬ ОБУЧАЮЩИХСЯ В ГОСУДАРСТВЕННЫХ И МУНИЦИПАЛЬНЫХ**  
**ОБЩЕОБРАЗОВАТЕЛЬНЫХ УЧРЕЖДЕНИЯХ <sup>1)</sup>**  
**(без вечерних (сменных) общеобразовательных учреждений)**  
(на начало учебного года; человек)

	2000/01	2005/06	2009/10	2010/11	2011/12	2012/13	2013/14	2014/15
<b>Республика Калмыкия</b>	<b>57497</b>	<b>41726</b>	<b>32566</b>	<b>31760</b>	<b>31764</b>	<b>31594</b>	<b>31123</b>	<b>31413</b>
Городовиковский	3640	2650	2053	1986	1910	1783	1742	1794
Ики-Бурульский	2492	1748	1281	1171	1120	1076	1028	1005
Кетченеровский	3141	1844	1230	1193	1105	1066	1055	1063
Лаганский	4076	2854	2203	2156	2147	2177	2075	2033
Малодербетовский	2253	1541	1150	1114	1052	1080	1046	1031
Октябрьский	2369	1497	1057	1040	950	933	883	859
Приютненский	2170	1463	1022	1014	1001	988	975	978
Сарпинский	2813	1909	1380	1303	1316	1243	1154	1104
Целинный	3909	2730	2122	1975	1964	1987	2068	2078
Черноземельский	2835	2080	1568	1527	1512	1467	1438	1400
Юстинский	2325	1672	1162	1139	1117	1073	1005	1057
Яшалтинский	3439	2730	2194	2043	2045	1958	1849	1821
Яшукульский	3479	2396	1737	1712	1681	1697	1668	1652
г. Элиста	18556	14612	12407	12387	12844	13066	13137	13538

<sup>1)</sup> По данным Министерства образования и науки РК.

**6.15. ЧИСЛО ОБРАЗОВАТЕЛЬНЫХ УЧРЕЖДЕНИЙ**  
**ВЫСШЕГО ПРОФЕССИОНАЛЬНОГО ОБРАЗОВАНИЯ**  
(на начало учебного года)

	2000/01	2005/06	2009/10	2010/11	2011/12	2012/13	2013/14	2014/15
<b>Государственные (включая филиалы)</b>								
<b>Республика Калмыкия</b>	<b>1</b>	<b>5</b>	<b>5</b>	<b>5</b>	<b>5</b>	<b>5</b>	<b>4</b>	<b>2</b>
г. Элиста	1	5	5	5	5	5	4	2
<b>Негосударственные (включая филиалы)</b>								
<b>Республика Калмыкия</b>	<b>4</b>	<b>5</b>	<b>4</b>	<b>3</b>	<b>3</b>	<b>3</b>	<b>3</b>	<b>2</b>
г. Элиста	4	5	4	3	3	3	3	2

### 6.16. ЧИСЛЕННОСТЬ СТУДЕНТОВ ОБРАЗОВАТЕЛЬНЫХ УЧРЕЖДЕНИЙ ВЫСШЕГО ПРОФЕССИОНАЛЬНОГО ОБРАЗОВАНИЯ

(на начало учебного года; человек)

	2000/01	2005/06	2009/10	2010/11	2011/12	2012/13	2013/14	2013/14
<b>Государственные (включая филиалы)</b>								
<b>Республика Калмыкия</b>	<b>6857</b>	<b>9101</b>	<b>9781</b>	<b>9592</b>	<b>9580</b>	<b>9351</b>	<b>7190</b>	<b>6833</b>
г. Элиста	6857	9101	9781	9592	9580	9351	7190	6833
<b>Негосударственные (включая филиалы)</b>								
<b>Республика Калмыкия</b>	<b>1016</b>	<b>2359</b>	<b>3585</b>	<b>3530</b>	<b>3115</b>	<b>2780</b>	<b>2467</b>	<b>2379</b>
г. Элиста	1016	2359	3585	3530	3115	2780	2467	2379

### 6.17. ПРИЕМ СТУДЕНТОВ В ОБРАЗОВАТЕЛЬНЫЕ УЧРЕЖДЕНИЯ ВЫСШЕГО ПРОФЕССИОНАЛЬНОГО ОБРАЗОВАНИЯ

(человек)

	2000	2005	2009	2010	2011	2012	2013	2014
<b>Государственные (включая филиалы)</b>								
<b>Республика Калмыкия</b>	<b>1382</b>	<b>1884</b>	<b>2179</b>	<b>2106</b>	<b>1898</b>	<b>1818</b>	<b>1571</b>	<b>1658</b>
г. Элиста	1382	1884	2179	2106	1898	1818	1571	1658
<b>Негосударственные (включая филиалы)</b>								
<b>Республика Калмыкия</b>	<b>422</b>	<b>458</b>	<b>783</b>	<b>674</b>	<b>419</b>	<b>504</b>	<b>345</b>	<b>474</b>
г. Элиста	422	458	783	674	419	504	345	474

### 6.18. ВЫПУСК СПЕЦИАЛИСТОВ С ВЫСШИМ ПРОФЕССИОНАЛЬНЫМ ОБРАЗОВАНИЕМ

(человек)

	2000	2005	2009	2010	2011	2012	2013	2014
<b>Государственные (включая филиалы)</b>								
<b>Республика Калмыкия</b>	<b>1074</b>	<b>1381</b>	<b>1686</b>	<b>1689</b>	<b>1602</b>	<b>1763</b>	<b>1984</b>	<b>1610</b>
г. Элиста	1074	1381	1686	1689	1602	1763	1984	1610
<b>Негосударственные (включая филиалы)</b>								
<b>Республика Калмыкия</b>	<b>107</b>	<b>531</b>	<b>589</b>	<b>699</b>	<b>756</b>	<b>780</b>	<b>488</b>	<b>368</b>
г. Элиста	107	531	589	699	756	780	488	368

### МЕТОДОЛОГИЧЕСКИЕ ПОЯСНЕНИЯ

**Дошкольные образовательные учреждения** – тип образовательных учреждений, реализующих образовательные программы дошкольного образования различной направленности, обеспечивающие воспитание, обучение, уход и оздоровление детей в возрасте от 2 месяцев до 7 лет.

**Охват детей дошкольным образованием** определяется отношением численности детей, посещающих дошкольные образовательные учреждения, к общей численности детей в возрасте 1-6 лет, скорректированной на численность детей 5-6 лет, обучающихся в общеобразовательных учреждениях.

**Обеспеченность детей в возрасте 1-6 лет** местами в дошкольных образовательных учреждениях (на 1000 детей приходится мест) определяется отношением числа мест в дошкольных образовательных учреждениях к численности детей в возрасте 1-6 лет, скорректированной на численность детей в возрасте 5-6 лет, обучающихся в общеобразовательных учреждениях.

**К обучающимся государственных и муниципальных общеобразовательных учреждений** отнесены лица, обучающиеся в начальных, основных и средних (полных) школах, а также учащиеся специальных (коррекционных) образовательных учреждений для обучающихся, воспитанников с ограниченными возможностями здоровья.

**Гимназии и лицеи** включены в число средних (полных) общеобразовательных учреждений.

**Колледжи** учтены в общем числе образовательных учреждений среднего профессионального образования.

**К числу общедоступных (публичных) библиотек** отнесены библиотеки, имеющие универсальные книжные фонды и удовлетворяющие массовые запросы населения на литературу. При организациях, учреждениях, высших и средних специальных учебных заведениях, других учреждениях имеются также научные, учебные, технические и другие специальные библиотеки. Учет таких библиотек осуществляется путем проведения переписей, последняя проведена в 2010 г.

**К числу учреждений культурно – досугового типа** отнесены клубы, дворцы и дома культуры, центры культуры и досуга, дома интеллигенции, книги, эстетического воспитания детей, женщин, молодежи, пенсионеров; фольклора, музыкальной культуры, технического творчества, национальные культурные центры и другие виды досуговых учреждений, ориентированные на культурные интересы определенных профессиональных, национальных, половозрастных и других социально-демографических категорий населения.

**В показатели по театрам** не включены данные по народным любительским и частным театрам.

# ЗДРАВООХРАНЕНИЕ

***Лечебно-профилактическая  
помощь населению***

***Заболеваемость населения***

***Инвалидность населения***

## ЗДРАВООХРАНЕНИЕ

<b>Лечебно-профилактическая помощь населению</b>		7.18. Заболеваемость болезнями, передаваемыми преимущественно половым путем	83
7.1. Численность медицинских работников	77	7.19. Заболеваемость болезнями, передаваемыми преимущественно половым путем, по возрастным группам	83
7.2. Численность врачей по отдельным специальностям	77	7.20. Заболеваемость наркологическими расстройствами	85
7.3. Численность среднего медицинского персонала по отдельным специальностям	77	7.21. Заболеваемость психическими расстройствами	85
7.4. Медицинские организации	78	7.22. Заболеваемость женщин отдельными болезнями	85
7.5. Обеспеченность населения больничными койками по специализации	78	7.23. Состояние здоровья беременных, рожениц, родильниц и новорожденных	86
7.6. Обслуживание населения скорой медицинской помощью	79	7.24. Заболеваемость детей в возрасте 0-14 лет по основным классам болезней	87
7.7. Медицинская помощь женщинам и детям	79	7.25. Профессиональные заболевания (отравления)	87
7.8. Прерывание беременности (аборты)	79	7.26. Заболеваемость ВИЧ-инфекцией	88
7.9. Прерывание беременности (аборты) по возрастным группам	79		
7.10. Профилактические осмотры населения, подлежащего периодическим осмотрам	80	<b>Инвалидность населения</b>	
7.11. Результаты профилактических осмотров детей в возрасте 0-14 лет	80	7.27. Численность лиц, впервые признанных инвалидами	88
<b>Заболеваемость населения</b>		7.28. Численность детей-инвалидов в возрасте до 16 лет, получающих социальные пенсии	88
7.12. Заболеваемость населения по основным классам болезней	80	7.29. Распределение численности лиц, впервые признанных инвалидами, по причинам инвалидности	88
7.13. Заболеваемость отдельными инфекционными болезнями	81	7.30. Дома-интернаты для престарелых и инвалидов	89
7.14. Заболеваемость злокачественными новообразованиями	82	7.31. Число мест в домах-интернатах для престарелых и инвалидов	89
7.15. Заболеваемость злокачественными новообразованиями по возрастным группам	82	7.32. Санатории, учреждения отдыха и туризма	89
7.16. Заболеваемость активным туберкулезом	82		
7.17. Заболеваемость активным туберкулезом по возрастным группам	83	<b>Методологические пояснения</b>	
			90



## ЗДРАВООХРАНЕНИЕ

В разделе приведены данные о сети и деятельности организаций здравоохранения, медицинских кадрах, содержатся статистические материалы, характеризующие показатели общей заболеваемости населения и по отдельным болезням, а также сведения об инвалидности населения.

### ЛЕЧЕБНО-ПРОФИЛАКТИЧЕСКАЯ ПОМОЩЬ НАСЕЛЕНИЮ

#### 7.1. ЧИСЛЕННОСТЬ МЕДИЦИНСКИХ РАБОТНИКОВ

(на конец года, человек)

	2000	2005	2009	2010	2011	2012	2013	2014
<b>Численность врачей</b>								
<b>всего</b>	1416	1430	1425	1350	1435	1476	1510	1519
<b>на 10 000 человек населения</b>	46,1	48,7	49,2	46,7	50,1	51,9	53,5	54,1
<b>Численность среднего медицинского персонала</b>								
<b>всего</b>	3833	3950	3442	3421	3349	3238	3281	3266
<b>на 10 000 человек населения</b>	124,7	134,6	118,8	118,4	116,8	114,0	116,3	116,4

#### 7.2. ЧИСЛЕННОСТЬ ВРАЧЕЙ ПО ОТДЕЛЬНЫМ СПЕЦИАЛЬНОСТЯМ

	2000	2005	2009	2010	2011	2012	2013	2014
<b>Всего, человек</b>								
<b>Численность врачей</b>	<b>1416</b>	<b>1430</b>	<b>1425</b>	<b>1350</b>	<b>1435</b>	<b>1476</b>	<b>1510</b>	<b>1519</b>
из них:								
терапевтического профиля	336	306	304	316	335	348	339	338
хирургического профиля	123	111	107	103	112	118	119	122
акушеров-гинекологов	94	96	90	90	96	96	94	90
педиатров	190	159	152	157	155	151	159	146
офтальмологов	24	20	24	22	28	31	31	31
отоларингологов	25	26	25	26	27	29	30	31
невропатологов	40	33	42	39	48	47	45	50
психиатров и наркологов	48	51	46	44	47	44	44	51
фтизиатров	40	38	27	24	29	31	35	34
дермато-венерологов	21	22	17	19	22	25	27	27
рентгенологов и радиологов	46	34	41	39	42	47	50	47
врачей по лечебной физкультуре и спорту	10	10	7	8	7	6	9	7
врачей санитарно-противоэпидемической группы	12	57	28	43	53	54	61	57
стоматологов и зубных врачей	90	108	104	102	108	157	164	165
<b>На 10 000 человек населения</b>								
<b>Численность врачей</b>	<b>46,1</b>	<b>48,7</b>	<b>49,2</b>	<b>46,7</b>	<b>50,1</b>	<b>51,9</b>	<b>53,5</b>	<b>54,1</b>
из них:								
терапевтического профиля	10,9	10,4	10,5	10,9	11,7	12,2	12,0	12,0
хирургического профиля	4,0	3,8	3,7	3,6	3,9	4,2	4,2	4,3
акушеров-гинекологов <sup>1)</sup>	5,9	6,3	6,0	6,0	6,4	6,5	6,4	6,2
педиатров <sup>1)</sup>	25,6	27,8	27,9	28,4	27,8	26,8	26,5	25,5
офтальмологов	0,8	0,7	0,8	0,8	1,0	1,1	1,1	1,1
отоларингологов	0,8	0,9	0,9	0,9	0,9	1,0	1,1	1,1
невропатологов	1,3	1,1	1,4	1,3	1,7	1,7	1,6	1,8
психиатров и наркологов	1,6	1,7	1,6	1,5	1,6	1,5	1,6	1,8
фтизиатров	1,3	1,3	0,9	0,8	1,0	1,1	1,2	1,2
дермато-венерологов	0,7	0,7	0,6	0,7	0,8	0,9	1,0	1,0
рентгенологов и радиологов	1,5	1,2	1,4	1,3	1,5	1,7	1,8	1,7
врачей по лечебной физкультуре и спорту	0,3	0,3	0,2	0,3	0,2	0,2	0,3	0,2
врачей санитарно-противоэпидемической группы	0,4	1,9	1,0	1,5	1,8	1,9	2,2	2,0
стоматологов и зубных врачей	2,9	3,7	3,6	3,5	3,8	5,5	5,8	5,9

<sup>1)</sup> Численность акушеров-гинекологов рассчитана на 10000 женщин, педиатров - на 10000 детей в возрасте 0-14 лет.

#### 7.3. ЧИСЛЕННОСТЬ СРЕДНЕГО МЕДИЦИНСКОГО ПЕРСОНАЛА ПО ОТДЕЛЬНЫМ СПЕЦИАЛЬНОСТЯМ

	2000	2005	2009	2010	2011	2012	2013	2014
<b>Всего, человек</b>								
<b>Средний медицинский персонал - всего</b>	<b>3833</b>	<b>3950</b>	<b>3442</b>	<b>3421</b>	<b>3349</b>	<b>3238</b>	<b>3281</b>	<b>3266</b>
из них:								
фельдшеры	488	461	282	282	262	127	232	239
акушерки	305	298	236	224	215	196	178	171

ЗДРАВООХРАНЕНИЕ

Продолжение табл. 7.3

	2000	2005	2009	2010	2011	2012	2013	2014
медицинские сестры	2523	2586	2474	2424	2395	2339	2421	2327
фельдшеры-лаборанты	273	323	245	246	244	217	201	195
рентгено-лаборанты	67	67	66	70	71	72	65	66
<b>На 10 000 человек населения<sup>1)</sup></b>								
Средний медицинский персонал - всего	124,7	134,6	118,8	118,4	116,8	114,0	116,3	116,4
из них:								
фельдшеры	15,9	15,7	9,7	9,8	9,1	4,5	8,2	8,5
акушерки	19,1	19,5	15,7	14,9	14,4	13,3	12,1	11,7
медицинские сестры	82,1	88,1	85,4	83,9	83,5	82,3	85,9	83,0
фельдшеры-лаборанты	8,9	11,0	8,5	8,5	8,5	7,6	7,1	7,0
рентгено-лаборанты	2,2	2,3	2,3	2,4	2,5	2,5	2,3	2,4

Численность среднего медицинского персонала на одного врача в 2014 году составила 2,2 человека.

<sup>1)</sup> Численность акушерок рассчитана на 10000 женщин.

**7.4. МЕДИЦИНСКИЕ ОРГАНИЗАЦИИ**

(на конец года)

	2000	2005	2009	2010	2011	2012	2013	2014
Число больничных организаций	36	34	27	23	29	29	25	24
Число больничных коек:								
всего	4147	3926	3191	3024	3132	2913	2952	2738
на 10 000 человек населения	134,9	133,8	110,1	104,7	109,2	102,5	104,7	97,6
Число врачебных амбулаторно-поликлинических организаций	107	108	80	44	44	43	49	51
Мощность амбулаторно-поликлинических организаций (число посещений в смену)								
всего	7280	7501	6955	6968	7134	7739	7765	7847
на 10 000 человек населения	236,9	255,6	240,1	241,2	248,8	272,4	275,4	279,7

**7.5. ОБЕСПЕЧЕННОСТЬ НАСЕЛЕНИЯ БОЛЬНИЧНЫМИ КОЙКАМИ  
ПО СПЕЦИАЛИЗАЦИИ**

	2000	2005	2009	2010	2011	2012	2013	2014
<b>Всего, коек</b>								
<b>Число больничных коек<sup>1)</sup></b>	<b>4147</b>	<b>3926</b>	<b>3191</b>	<b>3024</b>	<b>3132</b>	<b>2913</b>	<b>2952</b>	<b>2738</b>
из них:								
терапевтических	841	648	632	614	564	546	574	507
хирургических	685	555	471	450	413	426	423	410
онкологических	80	75	80	80	80	70	70	67
гинекологических	270	214	162	157	147	139	131	114
туберкулезных	520	475	230	260	340	280	262	242
инфекционных	279	282	207	212	188	164	158	153
офтальмологических	45	40	35	35	34	34	34	34
отоларингологических	70	68	61	58	53	53	53	45
дермато-венерологических	75	60	45	45	40	40	20	20
психиатрических	230	225	230	230	254	224	224	224
наркологических	20	20	20	20	20	20	20	20
неврологических	87	150	90	104	121	173	169	176
для беременных женщин и рожениц	401	317	273	268	220	205	211	179
общих коек	130	76	10	-	75	60	82	42
<b>на 10 000 человек населения<sup>2)</sup></b>								
<b>Число больничных коек</b>	<b>134,9</b>	<b>133,8</b>	<b>110,1</b>	<b>104,7</b>	<b>109,2</b>	<b>102,5</b>	<b>104,7</b>	<b>97,6</b>
из них:								
терапевтических	27,4	22,1	21,8	21,3	19,7	19,2	20,4	18,1
хирургических	22,3	18,9	16,3	15,6	14,4	15,0	15,0	14,6
онкологических	2,6	2,6	2,8	2,8	2,8	2,5	2,5	2,4
гинекологических	16,9	14,0	10,8	10,5	9,9	9,4	8,9	7,8
туберкулезных	16,9	16,2	7,9	9,0	11,9	9,9	9,3	8,6

ЗДРАВООХРАНЕНИЕ

Продолжение табл. 7.5

	2000	2005	2009	2010	2011	2012	2013	2014
инфекционных	9,1	9,6	7,1	7,3	6,6	5,8	5,6	5,5
офтальмологических	1,5	1,4	1,2	1,2	1,2	1,2	1,2	1,2
отоларингологических	2,3	2,3	2,1	2,0	1,8	1,9	1,9	1,6
дермато-венерологических	2,4	2,0	1,6	1,6	1,4	1,4	0,7	0,7
психиатрических	7,5	7,7	7,9	8,0	8,9	7,9	7,9	8,0
наркологических	0,7	0,7	0,7	0,7	0,7	0,7	0,7	0,7
неврологических	2,8	5,1	3,1	3,6	4,2	6,1	6,0	6,3
для беременных женщин и рожениц	46,4	37,5	34,5	34,8	29,5	28,6	30,4	26,6
общих коек	4,2	2,6	0,3	-	2,6	2,1	2,9	1,5

<sup>1)</sup> Включая койки дневных стационаров и койки прочих министерств и ведомств

<sup>2)</sup> Число коек для гинекологических больных рассчитано на 10000 женщин, коек для беременных и рожениц - на 10000 женщин в возрасте 15-49 лет.

**7.6. ОБСЛУЖИВАНИЕ НАСЕЛЕНИЯ СКОРОЙ МЕДИЦИНСКОЙ ПОМОЩЬЮ**

	2000	2005	2009	2010	2011	2012	2013	2014
Число станций (отделений) скорой медицинской помощи	15	15	14	14	14	14	14	14
Численность лиц, которым оказана помощь амбулаторно и при выездах:								
всего, человек	113878	118524	101728	115054	114071	119013	114605	111834
на 1000 населения	370,0	404,1	350,8	397,7	396,4	417,0	404,8	397,6

**7.7. МЕДИЦИНСКАЯ ПОМОЩЬ ЖЕНЩИНАМ И ДЕТЯМ**

	2000	2005	2009	2010	2011	2012	2013	2014
Число коек для беременных женщин и рожениц, единиц	401	317	273	268	220	205	211	179
Число коек для больных детей								
всего	703	591	617	494	449	462	449	433
на 10000 детей	94,6	103,5	113,4	89,3	80,5	81,9	74,7	75,6
Число женских консультаций, детских поликлиник и амбулаторий, единиц	44	57	46	34	32	35	33	35
Число фельдшерско-акушерских пунктов, единиц	105	94	93	93	88	88	87	87

**7.8. ПРЕРЫВАНИЕ БЕРЕМЕННОСТИ (аборты)**

	2000	2005	2009	2010	2011	2012	2013	2014
Число аборт: всего	4179	3123	2742	1868	1699	1424	1254	1097
на 1000 женщин в возрасте 15-49 лет	48,6	37,8	34,3	23,9	22,4	19,5	17,8	16,0
на 100 родов	118,6	83,5	66,3	44,7	45,8	36,9	32,8	28,6

**7.9. ПРЕРЫВАНИЕ БЕРЕМЕННОСТИ (аборты) ПО ВОЗРАСТНЫМ ГРУППАМ**

	2000	2005	2009	2010	2011	2012	2013	2014
Число аборт - всего	4179	3123	2742	1868	1699	1424	1254	1097
в том числе:								
мини-аборты	797	571	406	284	277	150	7	25
Число аборт у женщин в возрасте, лет:								
до 14	-	3	1	-	2	-	3	-
15-19	282	203	177	104	72	60	39	31
20-34	2825	2272	2006	1329	1266	1019	888	789
35-49	1072	645	558	435	359	345	324	277
Число аборт на 1000 женщин в возрасте, лет:								
до 14 <sup>1)</sup>	-	0,3	0,1	-	0,3	-	0,4	-
15-19	19,9	13,7	15,4	9,9	7,5	6,7	4,7	3,9
20-34	89,7	69,7	56,2	36,9	35,4	29,1	26,1	23,9
35-49 <sup>2)</sup>	25,4	16,3	15,8	12,7	10,8	10,8	10,5	9,3
Число аборт у первобеременных <sup>3)</sup>	337	306	246	123	116	101	49	25

<sup>1)</sup> Рассчитывается на численность девочек в возрасте от 10 лет до 14 лет включительно.

<sup>2)</sup> Рассчитывается на численность женщин в возрасте от 35 лет до 50 лет включительно.

<sup>3)</sup> Данные приведены по системе Министерства здравоохранения РК.

ЗДРАВООХРАНЕНИЕ

**7.10. ПРОФИЛАКТИЧЕСКИЕ ОСМОТРЫ НАСЕЛЕНИЯ, ПОДЛЕЖАЩЕГО ПЕРИОДИЧЕСКИМ ОСМОТРАМ**

	2000	2005	2009	2010	2011	2012	2013	2014
Всего осмотренных:								
человек								
взрослых	67,6	145,2	87,2	83,3	86,9	57,7	56,6	86,3
подростков	7,1	5,5	3,6	3,3	2,4	2,3	0,5	...
подростков-школьников	11,7	13,0	10,9	10,3	9,2	9,1	8,5	8,5
детей	41,1	26,8	21,9	23,0	22,6	23,3	23,7	24,5
в процентах от числа подлежащих осмотрам								
взрослых	76,6	86,8	83,9	79,6	86,4	95,8	84,6	93,2
подростков	93,0	98,6	93,8	98,5	96,8	96,5	98,1	...
подростков-школьников	...	...	99,3	99,4	98,5	99,7	99,6	99,4
детей	...	...	99,0	98,8	98,8	99,3	99,0	99,1

**7.11. РЕЗУЛЬТАТЫ ПРОФИЛАКТИЧЕСКИХ ОСМОТРОВ ДЕТЕЙ В ВОЗРАСТЕ 0-14 лет**

	2000	2005	2009	2010	2011	2012	2013	2014
<b>Численность осмотренных детей - всего, человек</b>	<b>41094</b>	<b>26838</b>	<b>21891</b>	<b>23047</b>	<b>22603</b>	<b>23331</b>	<b>23730</b>	<b>24516</b>
Выявлено при осмотре детей:								
с понижением остроты слуха								
человек	65	16	10	6	9	8	2	16
в процентах от числа осмотренных	0,2	0,1	0,05	0,03	0,04	0,03	0,01	0,1
с понижением остроты зрения								
человек	1101	658	408	450	819	723	480	448
в процентах от числа осмотренных	2,7	2,5	1,9	2,0	3,6	3,1	2,0	1,8
с дефектами речи								
человек	435	265	337	330	311	325	227	245
в процентах от числа осмотренных	1,1	1,0	1,5	1,4	1,4	1,4	1,0	1,0
со сколиозом								
человек	600	537	459	269	168	128	113	107
в процентах от числа осмотренных	1,5	2,0	2,1	1,2	0,7	0,5	0,5	0,4
с нарушениями осанки								
человек	914	685	1102	564	432	309	171	159
в процентах от числа осмотренных	2,2	2,6	5,0	5,0	2,4	1,9	0,7	0,6

**ЗАБОЛЕВАЕМОСТЬ НАСЕЛЕНИЯ**

**7.12. ЗАБОЛЕВАЕМОСТЬ НАСЕЛЕНИЯ ПО ОСНОВНЫМ КЛАССАМ БОЛЕЗНЕЙ**

(зарегистрировано пациентов с диагнозом, установленным впервые в жизни)

	2000	2005	2009	2010	2011	2012	2013	2014
	<b>Всего, тыс. человек</b>							
<b>Все болезни</b>	<b>209,4</b>	<b>205,5</b>	<b>198,8</b>	<b>196,7</b>	<b>192,2</b>	<b>205,4</b>	<b>196,5</b>	<b>185,8</b>
из них:								
инфекционные и паразитарные болезни	9,9	7,9	7,9	7,5	7,3	8,1	6,9	8,1
новообразования	2,1	2,3	2,3	2,3	2,8	3,1	2,8	2,7
болезни крови и кроветворных органов и отдельных нарушений с вовлечением иммунного механизма	1,7	1,9	1,6	2,3	1,4	1,4	1,3	1,3
болезни эндокринной системы, расстройства питания, нарушения обмена веществ	1,2	1,3	1,7	1,5	2,0	2,2	3,8	3,4
психические расстройства и расстройства поведения	2,6	2,1	1,9	1,7	1,7	1,7	1,7	1,8
болезни нервной системы и органов чувств	22,1	20,2	20,1	20,1	18,6	24,1	22,3	16,7
болезни системы кровообращения	3,7	6,5	7,3	5,9	6,6	6,6	7,0	6,3
болезни органов дыхания	105,1	97,5	89,1	90,2	90,5	91,5	92,4	93,1
болезни органов пищеварения	6,5	7,6	8,5	8,2	5,9	6,5	6,4	7,3
болезни кожи и подкожной клетчатки	14,4	14,8	13,1	12,6	12,9	13,1	14,1	11,8
болезни костно-мышечной системы и соединительной ткани	7,6	8,1	8,8	7,7	8,0	8,6	6,0	5,6
болезни мочеполовой системы	13,0	15,2	15,5	12,1	13,9	15,9	11,5	10,2
осложнения беременности, родов и послеродового периода <sup>1)</sup>	4,0	5,2	5,3	9,2	5,0	4,6	4,8	4,1
отдельные состояния, возникающие в перинатальном периоде	0,7	0,8	1,4	1,2	1,0	0,9	1,0	1,1
врожденные аномалии (пороки развития)	1,1	0,3	0,2	0,3	0,3	0,3	0,3	0,2
симптомы, признаки, отклонения от нормы, не классифицированные в других рубриках	0,3	0,6	1,9	1,3	1,6	1,5	1,3	0,03
травмы и отравления	13,5	13,2	12,2	12,5	12,8	15,5	13,1	12,2

ЗДРАВООХРАНЕНИЕ

Продолжение табл. 7.12

	2000	2005	2009	2010	2011	2012	2013	2014
<b>На 100 000 человек населения</b>								
<b>Все болезни</b>	<b>68031,2</b>	<b>70064,8</b>	<b>68551,7</b>	<b>67991,7</b>	<b>66782,5</b>	<b>71969,2</b>	<b>69410,1</b>	<b>66050,5</b>
из них:								
инфекционные и паразитарные болезни	3216,4	2693,5	2724,1	2592,5	2536,5	2838,1	2437,3	2879,5
новообразования	682,3	784,2	793,1	795,0	972,9	1086,2	989,0	959,8
болезни крови и кроветворных органов и отдельных нарушений с вовлечением иммунного механизма	552,3	647,8	551,7	795,0	486,4	490,5	459,2	462,1
болезни эндокринной системы, расстройства питания, нарушения обмена веществ	389,9	443,2	586,2	518,5	694,9	770,8	1342,3	1208,7
психические расстройства и расстройства поведения	844,7	716,0	655,2	587,6	590,7	595,7	600,5	639,9
болезни нервной системы и органов чувств	7180,0	6887,1	6931,0	6947,8	6462,8	8444,3	7877,1	5936,7
болезни системы кровообращения	1202,1	2216,2	2517,2	2039,4	2293,3	2312,5	2472,6	2239,6
болезни органов дыхания	34145,5	33242,4	30724,1	31178,7	31445,4	32060,3	32638,6	33096,3
болезни органов пищеварения	2111,8	2591,2	2931,0	2834,4	2050,0	2277,5	2260,7	2595,1
болезни кожи и подкожной клетчатки	4678,4	5046,0	4517,2	4355,3	4482,3	4590,0	4980,6	4194,8
болезни костно-мышечной системы и соединительной ткани	2469,1	2761,7	3034,5	2661,6	2779,7	3013,3	2119,4	1990,8
болезни мочеполовой системы	4223,5	5182,5	5344,8	4182,5	4829,7	5571,1	4062,2	3626,0
осложнения беременности, родов и послеродового периода <sup>1)</sup>	4651,2	6295,4	6625,0	11779,8	6596,3	6284,2	6798,9	5994,2
отдельные состояния, возникающие в перинатальном периоде	227,4	272,8	482,8	414,8	347,5	315,3	353,2	391,0
врожденные аномалии (пороки развития) симптомы, признаки, отклонения от нормы, не классифицированные в других рубриках	357,4	102,3	69,0	103,7	104,2	105,1	106,0	71,1
травмы и отравления	97,5	204,6	655,2	449,4	555,9	525,6	459,2	10,7
	4386,0	4500,5	4206,9	4320,8	4447,5	5431,0	4627,3	4337,0

<sup>1)</sup> Относительные показатели в расчете на 100000 женщин в возрасте 15-49 лет.

**7.13. ЗАБОЛЕВАЕМОСТЬ ОТДЕЛЬНЫМИ ИНФЕКЦИОННЫМИ БОЛЕЗНЯМИ**

(число зарегистрированных случаев заболевания у пациентов)

	2000	2005	2009	2010	2011	2012	2013	2014
<b>Всего, человек</b>								
Острые кишечные инфекции	1224	1470	1203	1278	1105	1392	972	1045
Брюшной тиф и паратифы А,В,С	1	-	-	-	-	-	-	-
Сальмонеллезные инфекции	13	23	19	24	19	120	12	7
Скарлатина	64	50	75	49	117	115	98	153
Дифтерия	-	-	-	-	-	-	-	-
Коклюш	38	9	3	7	2	13	3	1
Корь	4	1	-	-	7	12	3	16
Острые инфекции верхних дыхательных путей, тыс.	55,4	47,3	43,7	31,1	43,3	26,7	26,0	25,9
Грипп, тыс.	8,6	0,2	0,7	0,05	0,3	0,02	0,01	0,1
Вирусный гепатит (включая сывороточный)	439	147	120	128	56	59	61	89
Менингококковая инфекция	5	-	5	2	-	-	-	-
Педикулез	536	298	234	256	153	127	69	39
Чесотка	127	351	65	63	44	45	25	5
Ветряная оспа	1713	1410	1783	1705	2044	2932	2267	1494
<b>На 100 000 человек населения</b>								
Острые кишечные инфекции	397,7	501,2	414,8	441,8	383,9	487,7	343,3	371,5
Брюшной тиф и паратифы А,В,С	0,3	-	-	-	-	-	-	-
Сальмонеллезные инфекции	4,2	7,8	6,6	8,3	6,6	42,0	4,2	2,5
Скарлатина	20,8	17,0	25,9	16,9	40,7	40,3	34,6	54,4
Дифтерия	-	-	-	-	-	-	-	-
Коклюш	12,3	3,1	1,0	2,4	0,7	4,6	1,1	0,4
Корь	1,3	0,3	-	-	2,4	4,2	1,1	5,7
Острые инфекции верхних дыхательных путей	17998,7	16126,8	15069,0	10750,1	15045,2	9355,3	9184,0	9207,3
Грипп	2794,0	68,2	241,4	17,3	104,2	7,0	3,5	35,5
Вирусный гепатит (включая сывороточный)	142,6	50,1	41,4	44,2	19,5	20,7	21,5	31,6
Менингококковая инфекция	1,6	-	1,7	0,7	-	-	-	-
Педикулез	174,1	101,6	80,7	88,5	53,2	44,5	24,4	13,9
Чесотка	41,3	119,7	22,4	21,8	15,3	15,8	8,8	1,8
Ветряная оспа	556,5	480,7	614,8	589,4	710,2	1027,3	800,8	531,1

ЗДРАВООХРАНЕНИЕ

**7.14. ЗАБОЛЕВАЕМОСТЬ ЗЛОКАЧЕСТВЕННЫМИ НОВООБРАЗОВАНИЯМИ**

	2000	2005	2009	2010	2011	2012	2013	2014
Зарегистрировано заболеваний у пациентов с впервые в жизни установленным диагнозом:								
всего, человек	628	581	566	650	618	642	708	751
на 100 000 человек населения	204,0	198,1	195,2	224,7	214,7	224,9	250,1	267,0
Численность больных, состоящих на учете в лечебно-профилактических организациях:								
всего, человек	2590	2835	3308	3392	3558	3686	3867	4086
на 100 000 человек населения	842,8	965,9	1141,9	1174,1	1241,0	1297,4	1371,3	1456,7

**7.15. ЗАБОЛЕВАЕМОСТЬ ЗЛОКАЧЕСТВЕННЫМИ НОВООБРАЗОВАНИЯМИ ПО ВОЗРАСТНЫМ ГРУППАМ**

(человек)

	2000	2005	2009	2010	2011	2012	2013	2014
Зарегистрировано заболеваний у пациентов с впервые в жизни установленным диагнозом:								
мужчины	356	348	281	335	314	361	402	398
женщины	331	287	324	361	353	341	371	409
из них в возрасте, лет:								
0-14								
мужчины	5	-	1	1	4	3	2	1
женщины	3	2	1	3	1	1	3	5
15-19								
мужчины	2	3	1	-	-	-	1	2
женщины	3	-	1	1	-	-	-	2
20-39								
мужчины	15	11	11	7	10	14	20	12
женщины	39	18	21	18	26	17	21	20
40-59								
мужчины	96	106	93	126	117	119	141	127
женщины	110	108	135	138	133	129	135	152
60 и старше								
мужчины	238	228	175	201	183	225	238	256
женщины	176	159	166	201	193	194	212	230
на 100 000 человек населения:								
мужчины	239,9	247,3	201,6	240,8	227,0	263,3	295,8	294,8
женщины	207,7	188,1	215,1	240,3	236,1	229,9	252,0	279,6
из них в возрасте, лет:								
0-14								
мужчины	13,0	-	3,6	3,5	13,9	10,3	6,8	3,4
женщины	8,1	7,0	3,8	11,3	3,7	3,7	10,9	18,1
15-19								
мужчины	14,3	19,9	8,7	-	-	-	12,0	25
женщины	21,1	-	8,7	9,5	-	-	-	25,3
20-39								
мужчины	33,1	26,1	24,4	15,4	22,1	31,3	45,7	27,9
женщины	85,2	42,1	47,1	40,2	58,3	38,7	48,8	47,4
40-59								
мужчины	277,5	264,3	222,0	303,6	285,4	295,3	357,0	327,3
женщины	291,8	244,9	292,8	301,3	293,6	289,2	308,9	355,1
60 и старше								
мужчины	1496,9	1664,2	1335,9	1500,0	1326,1	1562,5	1586,7	1630,6
женщины	715,4	709,8	754,5	897,3	839,1	815,1	858,3	894,9

**7.16. ЗАБОЛЕВАЕМОСТЬ АКТИВНЫМ ТУБЕРКУЛЕЗОМ**

	2000	2005	2009	2010	2011	2012	2013	2014
Выявлено пациентов с впервые в жизни установленным диагнозом:								
всего, человек	456	376	315	278	254	274	237	219
на 100 000 человек населения	148,1	128,2	108,6	96,1	88,3	96,0	83,7	77,9
из них с диагнозом туберкулеза органов дыхания:								
всего, человек	435	353	299	280	247	263	229	210
на 100 000 человек населения	141,3	120,4	103,1	96,8	85,8	92,2	80,9	74,7
Численность больных, состоящих на учете в лечебно-профилактических организациях:								
всего, человек	1767	1481	881	870	825	848	712	690
на 100 000 человек населения	575,0	504,6	304,1	301,1	287,8	298,5	252,5	246,0

ЗДРАВООХРАНЕНИЕ

**7.17. ЗАБОЛЕВАЕМОСТЬ АКТИВНЫМ ТУБЕРКУЛЕЗОМ ПО ВОЗРАСТНЫМ ГРУППАМ**

(человек)

	2000	2005	2009	2010	2011	2012	2013	2014
Выявлено пациентов с впервые в жизни установленным диагнозом:								
мужчины	329	250	235	194	183	178	160	145
женщины	127	126	80	94	71	96	77	74
из них в возрасте, лет:								
0-14								
мужчины	12	9	3	9	12	16	12	8
женщины	8	18	5	5	9	9	8	12
15-17								
мужчины	10	12	7	4	6	2	3	3
женщины	8	9	7	3	5	5	9	2
18-34								
мужчины	163	92	119	98	68	67	64	51
женщины	62	43	36	38	31	53	35	26
35-54								
мужчины	118	116	86	62	78	63	54	56
женщины	44	47	25	31	21	24	19	21
55 и старше								
мужчины	26	21	20	21	19	30	27	27
женщины	5	9	7	17	5	5	6	13
на 100 000 человек населения:								
мужчины	221,7	177,7	168,6	139,5	132,3	129,8	117,7	107,4
женщины	79,7	82,6	53,1	62,6	47,5	64,7	52,3	50,6
из них в возрасте, лет:								
0-14								
мужчины	31,1	30,3	10,7	31,8	41,8	55,2	41,0	27,1
женщины	21,6	62,9	19,0	18,9	33,5	33,2	29,2	43,5
15-17								
мужчины	112,4	129,0	109,4	66,7	105,3	37,7	60,0	61,2
женщины	89,9	101,1	107,7	50,0	89,3	94,3	183,7	42,6
18-34								
мужчины	445,4	241,5	287,4	237,9	168,3	170,5	167,1	137,1
женщины	168,5	111,7	88,2	93,8	77,9	137,3	93,6	71,6
35-54								
мужчины	264,6	258,4	202,8	149,0	192,1	159,5	140,3	148,9
женщины	93,4	97,7	55,3	70,0	48,4	56,6	46,0	52,2
55 и старше								
мужчины	131,3	112,3	94,8	95,5	83,0	126,1	108,9	104,7
женщины	17,1	31,5	22,0	51,8	14,8	14,3	16,6	34,7

**7.18. ЗАБОЛЕВАЕМОСТЬ БОЛЕЗНЯМИ, ПЕРЕДАВАЕМЫМИ ПРЕИМУЩЕСТВЕННО ПОЛОВЫМ ПУТЕМ**

	2000	2005	2009	2010	2011	2012	2013	2014
Выявлено пациентов с впервые в жизни установленным диагнозом:								
сифилис всех форм								
всего, человек	547	156	117	66	34	22	19	26
на 100 000 человек населения	177,7	53,2	40,3	22,8	11,8	7,7	6,7	9,2
гонорея (острая и хроническая)								
всего, человек	505	265	166	162	100	128	111	81
на 100 000 человек населения	164,1	90,4	57,2	56,0	34,7	44,8	39,2	28,8
Численность пациентов с сифилисом, состоящих на учете в лечебно-профилактических организациях:								
всего, человек	1138	535	557	303	270	192	159	143
на 100 000 человек населения	370,3	182,3	192,3	104,9	94,2	67,6	56,4	51,0

**7.19. ЗАБОЛЕВАЕМОСТЬ БОЛЕЗНЯМИ, ПЕРЕДАВАЕМЫМИ ПРЕИМУЩЕСТВЕННО ПОЛОВЫМ ПУТЕМ, ПО ВОЗРАСТНЫМ ГРУППАМ**

(человек)

	2000	2005	2009	2010	2011	2012	2013	2014
Выявлено пациентов с впервые в жизни установленным диагнозом сифилис:								
мужчины	291	82	58	29	20	10	12	13
женщины	256	74	59	37	14	12	7	13
из них в возрасте, лет:								
0-14								
мужчины	-	2	2	-	-	1	-	-
женщины	1	1	-	2	-	-	-	-

ЗДРАВООХРАНЕНИЕ

Продолжение таблицы 7.19

	2000	2005	2009	2010	2011	2012	2013	2014
15-17								
мужчины	6	1	-	-	-	1	-	-
женщины	17	1	2	-	-	-	-	3
18-29								
мужчины	104	27	21	11	9	3	1	7
женщины	130	36	28	14	9	7	3	4
30-39								
мужчины	90	18	18	6	4	1	3	1
женщины	58	21	18	9	3	4	2	3
40 и старше								
мужчины	91	34	17	12	7	4	8	5
женщины	50	15	11	12	2	1	2	3
на 100 000 человек населения:								
мужчины	196,1	58,3	41,6	20,8	14,5	7,3	8,8	9,6
женщины	160,6	48,5	39,2	24,6	9,4	8,1	4,8	8,9
из них в возрасте, лет:								
0-14								
мужчины	-	6,7	7,1	-	-	3,4	-	-
женщины	2,7	3,5	-	7,5	-	-	-	-
15-17								
мужчины	67,4	10,8	-	-	-	18,9	-	-
женщины	191,0	11,2	30,8	-	-	-	-	63,8
18-29								
мужчины	389,5	93,4	66,5	35,4	29,9	10,4	3,7	27,1
женщины	490,6	123,3	90,6	46,1	30,6	24,9	11,2	15,7
30-39								
мужчины	379,7	94,7	97,8	32,1	21,1	5,2	15,2	4,9
женщины	235,8	107,7	95,7	47,4	15,6	20,6	10,2	14,9
40 и старше								
мужчины	180,2	63,3	31,5	21,8	12,8	7,3	14,7	9,2
женщины	80,3	22,6	16,2	17,6	2,9	1,5	2,9	4,4
Выявлено пациентов с впервые в жизни установленным диагнозом гонорея:								
мужчины	385	236	154	153	94	120	96	63
женщины	120	29	12	9	6	8	15	18
из них в возрасте, лет:								
0-14								
мужчины	1	-	-	-	1	-	-	-
женщины	3	-	-	-	-	-	-	-
15-17								
мужчины	47	12	5	3	2	4	2	2
женщины	9	-	2	-	-	1	2	-
18-29								
мужчины	248	179	131	120	74	71	76	40
женщины	68	15	6	5	2	1	8	14
30-39								
мужчины	55	24	17	22	15	40	11	13
женщины	22	4	2	2	2	4	2	4
40 и старше								
мужчины	34	21	1	8	2	5	7	8
женщины	18	10	2	2	2	2	3	-
на 100 000 человек населения:								
мужчины	259,4	167,7	110,5	110,0	68,0	87,5	70,6	46,7
женщины	75,3	19,0	8,0	6,0	4,0	5,4	10,2	12,3
из них в возрасте, лет:								
0-14								
мужчины	2,6	-	-	-	3,5	-	-	-
женщины	8,1	-	-	-	-	-	-	-
15-17								
мужчины	528,1	129,0	78,1	50,0	35,1	75,5	40,0	40,8
женщины	101,1	-	30,8	-	-	18,9	40,8	-
18-29								
мужчины	928,8	619,4	414,6	385,9	245,8	246,5	278,4	155,0
женщины	256,6	51,4	19,4	16,4	6,8	3,6	29,9	55,1
30-39								
мужчины	232,1	126,3	92,4	117,6	78,9	207,3	55,6	64,0
женщины	89,4	20,5	10,6	10,5	10,4	20,6	10,2	19,9
40 и старше								
мужчины	67,3	39,1	1,9	14,5	3,6	9,2	12,8	14,7
женщины	28,9	15,0	2,9	2,9	2,9	2,9	4,4	-



## 7.20. ЗАБОЛЕВАЕМОСТЬ НАРКОЛОГИЧЕСКИМИ РАССТРОЙСТВАМИ

	2000	2005	2009	2010	2011	2012	2013	2014
Взято под наблюдение пациентов с впервые в жизни установленным диагнозом:								
алкоголизм и алкогольные психозы:								
всего, человек	229	286	332	272	203	173	150	161
на 100 000 человек населения	74,4	97,5	114,5	94,0	70,5	60,6	53,0	57,2
наркомания и токсикомания								
всего, человек	57	57	17	15	12	13	1	4
на 100 000 человек населения	18,5	19,4	5,9	5,2	4,2	4,6	0,4	1,4
Численность пациентов, состоящих на учете в лечебно-профилактических организациях, с диагнозом:								
алкоголизм и алкогольные психозы:								
всего, человек	3007	3493	3194	3140	3085	3099	2989	2910
на 100 000 человек населения	978,5	1190,1	1102,5	1086,9	1076,0	1090,8	1059,9	1037,4
наркомания и токсикомания								
всего, человек	215	349	445	446	436	435	423	395
на 100 000 человек населения	70,0	118,9	153,6	154,4	152,1	153,1	150,0	140,8

В 2014 году взято под наблюдение в течение года в связи со злоупотреблением алкоголя 181 человек, наркотических средств - 4 человека, ненаркотических средств - 1 человек.

7.21. ЗАБОЛЕВАЕМОСТЬ ПСИХИЧЕСКИМИ РАССТРОЙСТВАМИ <sup>1)</sup>

	2000	2005	2009	2010	2011	2012	2013	2014
Взято под наблюдение пациентов с впервые в жизни установленным диагнозом:								
всего, человек	924	627	516	633	703	665	607	674
на 100 000 человек населения	300,2	213,8	177,9	218,8	244,3	233,0	214,4	239,6
из них:								
Обратилось пациентов за консультативно-лечебной помощью								
всего, человек	582	416	278	459	497	510	458	513
на 100 000 человек населения	189,1	141,8	95,9	158,7	172,7	178,7	161,8	182,4
Численность пациентов, состоящих на учете в лечебно-профилактических организациях под диспансерным наблюдением:								
всего, человек	4073	4111	4096	3247	3401	3216	3108	3152
на 100 000 человек населения	1325,4	1400,7	1413,9	1123,9	1186,3	1132,0	1102,1	1123,7
оказывается консультативно-лечебная помощь:								
всего, человек	2650	3492	2577	3611	3829	4027	4086	4177
на 100 000 человек населения	862,3	1189,8	889,5	1249,9	1335,5	1417,5	1448,9	1489,1

<sup>1)</sup> Без алкогольных психозов, алкоголизма, наркомании, токсикомании.

## 7.22. ЗАБОЛЕВАЕМОСТЬ ЖЕНЩИН ОТДЕЛЬНЫМИ БОЛЕЗНЯМИ

	2000	2005	2009	2010	2011	2012	2013	2014
Зарегистрировано заболеваний у пациентов с впервые в жизни установленным диагнозом, человек:								
злокачественные новообразования								
в том числе:								
молочной железы	61	53	70	75	71	75	76	92
шейки и тела матки, плаценты	37	35	51	51	44	45	40	57
яичника	21	12	18	11	17	17	22	14
активный туберкулез	127	126	80	94	71	96	77	74
алкоголизм и алкогольный психоз	22	37	64	43	30	24	16	26
эрозия и эктропион шейки матки	1652	2180	1610	...	1170	1102	715	766
расстройства менструаций	581	751	904	916	790	771	784	737
бесплодие	87	148	304	304	116	130	135	152
осложнения беременности, родов и послеродового периода	4025	5165	5330	9249	4955	4580	4802	4108

ЗДРАВООХРАНЕНИЕ

Продолжение таблицы 7.22

	2000	2005	2009	2010	2011	2012	2013	2014
<b>На 100 000 женщин:</b>								
злокачественные новообразования								
в том числе:								
молочной железы	38,3	34,7	46,5	49,9	47,5	50,6	51,6	62,9
шейки и тела матки, плаценты	23,2	22,9	33,9	34,0	29,4	30,3	27,2	39,0
яичника	13,2	7,9	12,0	7,3	11,4	11,5	14,9	9,6
активный туберкулез	79,7	82,6	53,1	62,6	47,5	64,7	52,3	50,6
алкоголизм и алкогольный психоз	13,8	24,2	42,5	28,6	20,1	16,2	10,9	17,8
эрозия и эктропион шейки матки	1036,4	1428,6	1069,1	...	782,6	743,1	485,7	523,6
расстройства менструаций	364,5	492,1	600,3	609,9	528,4	519,9	532,6	503,8
бесплодие	54,6	97,0	201,9	202,4	77,6	87,7	91,7	103,9
осложнения беременности, родов и послеродового периода <sup>1)</sup>	4680,2	6253,0	6662,5	11842,5	6536,9	6256,8	6801,7	6005,8

<sup>1)</sup> На 100000 женщин в возрасте 15-49 лет.

**7.23. СОСТОЯНИЕ ЗДОРОВЬЯ БЕРЕМЕННЫХ, РОЖЕНИЦ, РОДИЛЬНИЦ И НОВОРОЖДЕННЫХ**

	2000	2005	2009	2010	2011	2012	2013	2014
Численность женщин, закончивших беременность - всего, человек	3178	3436	3926	4215	3843	3819	3903	3760
в том числе:								
родами в срок	2889	3188	3606	3838	3515	3539	3519	3466
преждевременными родами	169	161	222	197	148	160	195	159
самопроизвольными и по медицинским показаниям абортми	120	87	98	180	180	120	189	135
Из числа закончивших беременность страдали, процентов:								
анемией	54,5	49,4	53,0	40,2	49,7	52,1	51,4	47,1
болезнями системы кровообращения	11,7	11,2	12,0	11,1	8,9	8,3	6,8	8,2
сахарным диабетом	0,1	0,0	0,1	0,1	0,1	0,2	0,2	0,2
отеки, протеинурия и гипертензивные расстройства	19,4	22,4	22,9	21,2	20,1	23,2	13,3	12,2
болезнями мочеполовой системы	13,4	10,2	8,9	9,6	8,0	7,6	8,8	10,3
венозными осложнениями	4,0	3,9	3,9	2,3	2,9	2,5	7,2	9,0
Роды осложненные <sup>1)</sup> :								
анемией	375,8	386,1	493,0	529,2	498,5	421,5	488,6	429,7
болезнями системы кровообращения	71,5	122,7	135,4	116,6	143,7	102,1	55,5	30,5
сахарным диабетом	0,3	0,3	0,5	0,5	1,1	1,8	1,8	1,0
отеки, протеинурия и гипертензивные расстройства	247,8	240,1	288,2	300,0	289,8	326,2	210,2	144,5
болезнями мочеполовой системы	105,3	95,5	103,0	73,0	75,5	36,8	17,3	15,7
венозными осложнениями	41,7	28,6	53,7	22,3	35,0	33,4	8,4	6,0
кровотечением в последовом и послеродовом периоде	19,0	19,3	11,1	15,6	12,4	46,1	15,4	7,6
аномалиями родовой деятельности	176,0	173,8	194,6	166,7	162,3	143,0	160,2	141,9
Родилось детей больными или заболели (массой тела 1000 г и более):								
всего, человек	1513	1705	2462	3151	1723	1662	1680	1480
в процентах к числу родившихся	43,6	45,0	59,5	75,3	46,3	43,0	44,0	38,7
в том числе с заболеваниями:								
врожденные аномалии	146	124	125	66	40	38	25	40
отдельные состояния, возникающие в перинатальном периоде	2471	3266	3288	3362	1996	2091	2201	1986
Из общего числа детей, родившихся живыми, недоношенные, человек	213	191	272	239	195	236	218	217

<sup>1)</sup> На 1000 родов.

ЗДРАВООХРАНЕНИЕ

**7.24. ЗАБОЛЕВАЕМОСТЬ ДЕТЕЙ В ВОЗРАСТЕ 0-14 лет ПО ОСНОВНЫМ КЛАССАМ БОЛЕЗНЕЙ**

(зарегистрировано пациентов с впервые в жизни установленным диагнозом)

	2000	2005	2009	2010	2011	2012	2013	2014
	<b>Всего, человек</b>							
<b>Все болезни</b>	<b>94048</b>	<b>86731</b>	<b>85629</b>	<b>84172</b>	<b>86584</b>	<b>90100</b>	<b>86869</b>	<b>87208</b>
из них:								
инфекционные и паразитарные болезни	5404	4116	3845	4310	3554	3986	3164	3034
новообразования	298	194	110	153	138	144	139	125
болезни крови и кроветворных органов и отдельных нарушений с вовлечением иммунного механизма	1198	1270	925	852	879	891	722	704
болезни эндокринной системы, расстройства питания, нарушения обмена веществ	464	394	377	433	641	642	428	346
психические расстройства и расстройства поведения	231	173	178	182	222	179	154	110
болезни нервной системы и органов чувств	6773	4830	4186	4309	4529	5106	4426	4214
болезни системы кровообращения	991	543	1250	730	1438	1464	309	365
болезни органов дыхания	59051	59398	57994	57678	59758	61930	62710	64072
болезни органов пищеварения	3343	2808	3079	3101	2789	2992	2980	3393
болезни кожи и подкожной клетчатки	6597	5577	5872	4931	5102	5201	5352	4759
болезни костно-мышечной системы и соединительной ткани	2481	1643	2658	2605	2653	2726	1381	1375
болезни мочеполовой системы	2227	1615	771	849	875	864	984	906
отдельные состояния, возникающие в перинатальном периоде	681	760	1393	1219	1014	949	997	1058
врожденные аномалии (пороки развития)	954	286	183	244	223	231	247	226
симптомы, признаки, отклонения от нормы, не классифицированные в других рубриках	144	334	996	680	538	547	399	12
травмы и отравления	3211	2790	1812	1896	2231	2248	2477	2509
	<b>На 100 000 детей</b>							
<b>Все болезни</b>	<b>124073,9</b>	<b>148766,7</b>	<b>157406,3</b>	<b>153598,5</b>	<b>155726,6</b>	<b>160606,1</b>	<b>153478,8</b>	<b>152728,5</b>
из них:								
инфекционные и паразитарные болезни	7129,3	7060,0	7068,0	7865,0	6392,1	7105,2	5590,1	5313,5
новообразования	393,1	332,8	202,2	279,2	248,2	256,7	245,6	218,9
болезни крови и кроветворных органов и отдельных нарушений с вовлечением иммунного механизма	1580,5	2178,4	1700,4	1554,7	1580,9	1588,2	1275,6	1232,9
болезни эндокринной системы, расстройства питания, нарушения обмена веществ	612,1	675,8	693,0	790,1	1152,9	1144,4	756,2	606,0
психические расстройства и расстройства поведения	304,7	296,7	327,2	332,1	399,3	319,1	272,1	192,6
болезни нервной системы и органов чувств	8935,4	8284,7	7694,9	7863,1	8145,7	9101,6	7819,8	7380,0
болезни системы кровообращения	1307,4	931,4	2297,8	1332,1	2586,3	2609,6	545,9	639,2
болезни органов дыхания	77903,7	101883,4	106606,6	105251,8	107478,4	110392,2	110795,1	112210,2
болезни органов пищеварения	4410,3	4816,5	5659,9	5658,8	5016,2	5333,3	5265,0	5942,2
болезни кожи и подкожной клетчатки	8703,2	9566,0	10794,1	8998,2	9176,3	9270,9	9455,8	8334,5
болезни костно-мышечной системы и соединительной ткани	3273,1	2818,2	4886,0	4753,6	4771,6	4859,2	2439,9	2408,1
болезни мочеполовой системы	2938,0	2770,2	1417,3	1549,3	1573,7	1540,1	1738,5	1586,7
отдельные состояния, возникающие в перинатальном периоде	898,4	1303,6	2560,7	2224,5	1823,7	1691,6	1761,5	1852,9
врожденные аномалии (пороки развития)	1258,6	490,6	336,4	445,3	401,1	411,8	436,4	395,8
симптомы, признаки, отклонения от нормы, не классифицированные в других рубриках	190,0	572,9	1830,9	1240,9	967,6	975,0	704,9	21,0
травмы и отравления	4236,1	4785,6	3330,9	3459,9	4012,6	4007,1	4376,3	4394,0

**7.25. ПРОФЕССИОНАЛЬНЫЕ ЗАБОЛЕВАНИЯ (отравления)**

(человек)

	2000	2005	2009	2010	2011	2012	2013	2014
Число больных с впервые установленным диагнозом профессиональные заболевания (отравления):								
всего	2	8	12	10	15	11	6	5
на 10 000 занятых в экономике	0,170	0,693	1,051	0,877	1,320	0,973	0,534	0,447

ЗДРАВООХРАНЕНИЕ

**7.26. ЗАБОЛЕВАЕМОСТЬ ВИЧ-ИНФЕКЦИЕЙ**

	2000	2005	2009	2010	2011	2012	2013	2014
Выявлено пациентов инфицированным вирусом иммунодефицита человека (ВИЧ) с впервые установленным диагнозом								
всего, человек	15	7	14	6	13	16	9	19
на 100 000 человек населения	4,9	2,4	4,8	2,1	4,5	5,6	3,2	6,8
в том числе: больных СПИДом								
всего, человек	1	-	2	-	2	-	4	1
на 100 000 человек населения	0,3	-	0,7	-	0,7	-	1,4	0,4

**ИНВАЛИДНОСТЬ НАСЕЛЕНИЯ**

**7.27. ЧИСЛЕННОСТЬ ЛИЦ, ВПЕРВЫЕ ПРИЗНАННЫХ ИНВАЛИДАМИ <sup>1)</sup>**

	2000	2005	2009	2010	2011	2012	2013	2014
Всего:								
человек	1692	3414	1996	2159	2009	1868	1764	1572
на 10 000 человек населения в трудоспособном и старше трудоспособного возрасте	74,9	149,0	86,2	93,7	87,9	82,7	79,0	71,1
В процентах от общей численности инвалидов:								
инвалиды I группы	16,3	10,6	17,7	17,6	21,5	21,5	19,4	22,0
инвалиды II группы	40,0	49,1	39,2	38,2	38,2	36,1	37,1	35,9
инвалиды III группы	43,7	40,3	43,1	44,2	40,3	42,4	43,5	42,1
Из общей численности инвалидов - инвалиды в трудоспособном возрасте:								
всего, человек	1283	1281	1146	1245	1109	1006	942	830
в процентах от общей численности инвалидов	75,8	37,5	57,4	57,7	55,2	53,9	53,4	52,8

<sup>1)</sup> Лица в трудоспособном и старше трудоспособного возраста.

**7.28. ЧИСЛЕННОСТЬ ДЕТЕЙ-ИНВАЛИДОВ В ВОЗРАСТЕ до 16 лет, ПОЛУЧАЮЩИХ СОЦИАЛЬНЫЕ ПЕНСИИ**

(на конец года)

	2000	2005	2009	2010	2011	2012	2013	2014
Всего:								
человек	3170	2374	2261	2228	2250	2225	2276	2189
на 10000 детей	366,9	345,5	361,5	353,1	357,3	352,6	359,2	344,2

**7.29. РАСПРЕДЕЛЕНИЕ ЧИСЛЕННОСТИ ЛИЦ, ВПЕРВЫЕ ПРИЗНАННЫХ ИНВАЛИДАМИ, ПО ПРИЧИНАМ ИНВАЛИДНОСТИ <sup>1)</sup>**

	Человек							
	2000	2005	2009	2010	2011	2012	2013	2014
<b>Все болезни</b>	<b>1692</b>	<b>3414</b>	<b>1996</b>	<b>2159</b>	<b>2009</b>	<b>1868</b>	<b>1764</b>	<b>1572</b>
из них:								
болезни системы кровообращения	408	1074	569	604	572	567	538	418
злокачественные новообразования	240	357	314	346	370	347	396	403
последствия травм, отравлений и других воздействий внешних причин (включая последствия производственных травм)	199	241	191	201	198	150	164	133
болезни нервной системы и органов чувств	276	614	265	294	203	168	129	127
болезни костно-мышечной системы и соединительной ткани	124	395	156	202	229	197	172	173
болезни органов дыхания	54	102	38	54	37	57	32	21
болезни органов пищеварения	25	48	33	41	20	34	34	23
туберкулез	123	147	127	119	123	94	73	84
отравления	2	5	5	-	2	5	4	2
психические расстройства и расстройства поведения	113	182	142	125	129	125	99	95
болезни эндокринной системы, расстройства питания и нарушения обмена веществ	49	185	98	114	61	55	64	38
прочие	79	64	58	59	65	69	59	55

<sup>1)</sup> Лица в трудоспособном и старше трудоспособного возраста.

ЗДРАВООХРАНЕНИЕ

Продолжение табл. 7.29

	На 10000 человек населения в трудоспособном и старше трудоспособного возраста							
	2000	2005	2009	2010	2011	2012	2013	2014
<b>Все болезни</b>	74,9	149,0	86,2	93,7	87,9	82,7	79,0	71,1
из них:								
болезни системы кровообращения	18,1	46,9	24,6	26,2	25,0	25,1	24,1	18,9
злокачественные новообразования	10,6	15,6	13,6	15,0	16,2	15,4	17,7	18,2
последствия травм, отравлений и других воздействий внешних причин (включая последствия производственных травм)	8,8	10,5	8,3	8,7	8,7	6,6	7,3	6,0
болезни нервной системы и органов чувств	12,2	26,8	11,4	12,7	8,9	7,4	5,8	5,7
болезни костно-мышечной системы и соединительной ткани	5,5	17,2	6,7	8,8	10,0	8,7	7,7	7,8
болезни органов дыхания	2,4	4,5	1,6	2,3	1,6	2,5	1,4	1,0
болезни органов пищеварения	1,1	2,1	1,4	1,8	0,9	1,5	1,5	1,0
туберкулез	5,4	6,4	5,5	5,2	5,4	4,2	3,3	3,8
отравления	0,1	0,2	0,2	-	0,1	0,2	0,2	0,1
психические расстройства и расстройства поведения	5,0	7,9	6,1	5,4	5,6	5,5	4,4	4,3
болезни эндокринной системы, расстройства питания и нарушения обмена веществ	2,2	8,1	4,2	4,9	2,7	2,4	2,9	1,7
прочие	3,5	2,8	3,4	2,5	2,6	2,8	2,6	2,5

**7.30. ДОМА-ИНТЕРНАТЫ ДЛЯ ПРЕСТАРЕЛЫХ И ИНВАЛИДОВ**

(на конец года)

	2000	2005	2009	2010	2011	2012	2013	2014
Число домов-интернатов для престарелых и инвалидов - взрослых	6	8	7	7	7	7	7	7
в них:								
мест	525	695	709	709	698	694	696	657
проживающих, человек	515	639	656	636	641	633	640	609
Число домов-интернатов для инвалидов-детей	1	1	1	1	1	1	1	1
в них:								
мест	110	110	110	80	80	80	80	80
проживающих, человек	75	76	76	78	80	83	75	70

**7.31. ЧИСЛО МЕСТ В ДОМАХ-ИНТЕРНАТАХ ДЛЯ ПРЕСТАРЕЛЫХ И ИНВАЛИДОВ**

(на конец года)

	2000	2005	2009	2010	2011	2012	2013	2014
Число мест в домах-интернатах								
всего	635	805	819	789	778	774	776	737
на 10 000 человек населения	20,6	27,4	28,3	27,3	27,0	27,1	27,4	26,2
Из общего числа мест								
для престарелых и инвалидов-взрослых	525	695	709	709	698	694	696	657
для инвалидов-детей	110	110	110	80	80	80	80	80

**7.32. САНАТОРИИ, УЧРЕЖДЕНИЯ ОТДЫХА И ТУРИЗМА**

(на конец года)

	2000	2005	2009	2010	2011	2012	2013	2014
Число санаториев и пансионатов с лечением	1	1	1	1	1	1	1	1
в них коек (мест)	50	50	60	90	50	90	90	90
Число санаториев-профилакториев	1	1	1	1	1	1	1	1
в них коек (мест)	40	50	50	50	50	50	50	50

**МЕТОДОЛОГИЧЕСКИЕ ПОЯСНЕНИЯ**

**В общую численность врачей** включаются все врачи (на конец года) с высшим медицинским образованием, занятые в лечебных, санитарных организациях, учреждениях социального обеспечения, научно-исследовательских институтах, учреждениях, занятых подготовкой кадров, в аппарате органов здравоохранения и др.

**В общую численность среднего медицинского персонала** включаются все лица со средним медицинским образованием (кроме зубных врачей-дантистов), занятые в лечебных, санитарных организациях, учреждениях социального обеспечения, дошкольных учреждениях, школах, домах ребенка и др.

В больничных организациях учету подлежат **койки**, оборудованные необходимым инвентарем, независимо от того, заняты они больными или нет.

**В число врачебных амбулаторно-поликлинических организаций** включаются все медицинские организации, которые ведут амбулаторный прием (поликлиники, амбулатории, диспансеры, поликлинические отделения больничных организаций и др.).

**Профилактическим осмотрам** периодически подвергаются отдельные категории работников производственных предприятий с учетом условий труда, работники коммунальных, детских, лечебно-профилактических и других организаций, а также дети и подростки.

**Национальный календарь прививок** (схема проведения плановых прививок в России в установленные сроки) предусматривает проведение прививок против семи основных инфекционных болезней: туберкулеза, полиомиелита, дифтерии, коклюша, столбняка, кори, эпидемического паротита, шесть из которых (против туберкулеза, полиомиелита, дифтерии, коклюша, столбняка, кори) согласно Закону Российской Федерации «О санитарно-эпидемиологическом благополучии населения» являются обязательными. В соответствии с Национальным календарем прививок установлен возраст проведения начального курса прививок (вакцинация) и повторных прививок (ревакцинация).

**Уровень заболеваемости** определяется отношением числа больных с впервые установленным диагнозом к среднегодовой численности постоянного населения (данные представлены Минздравом РК).

**Контингент больных** включает совокупность всех больных данной болезнью, обратившихся в медицинскую организацию как в текущем, так и в предыдущие годы. Показатель исчисляется отношением числа больных, состоящих на учете в организациях здравоохранения на конец года, к численности постоянного населения.

**Инвалидность** означает постоянную или длительную потерю трудоспособности, наступившую в результате хронического заболевания или травмы. **Первичный** выход на инвалидность - установление инвалидности впервые в отчетном году. **В общую численность инвалидов** включаются инвалиды, состоящие на учете и получающие пенсию в органах социальной защиты населения, Министерстве обороны Российской Федерации, Министерстве внутренних дел Российской Федерации, Федеральной службы безопасности Российской Федерации и дети-инвалиды, состоящие на учете в органах здравоохранения.

**Дом-интернат для престарелых и инвалидов** (взрослых и детей) – медико-социальное учреждение, предназначенное для постоянного проживания престарелых и инвалидов, нуждающихся в уходе, бытовом и медицинском обслуживании.

**Санатории и пансионаты с лечением** - лечебно-профилактические учреждения, оснащенные койками и обеспечивающие больным за определенный промежуток времени реабилитационное лечение, главным образом, на основе целебных свойств природных факторов. Все они специализированные и могут быть одно- или многопрофильные. В сборнике приведены койки (места) в месяц максимального развертывания, готовые к приему больных.

**Санатории-профилактории** – лечебно-профилактические учреждения, оснащенные койками, действующие обычно при предприятиях, организациях, обеспечивающие лечебно-оздоровительные мероприятия без отрыва от производства, в свободное от работы время.

**Дома, пансионаты, базы и другие учреждения отдыха** - учреждения, предназначенные для отдыха населения, в которых отдыхающим на определенный срок обеспечены размещение и питание, или только размещение. Такие учреждения могут функционировать в течение круглого года (круглогодовые) или в течение сезона (сезонные).

# МАКРОЭКОНОМИЧЕСКИЕ ПОКАЗАТЕЛИ

***Производство и использование  
валового регионального продукта***

***Основные фонды***

***Основные фонды в районах Республики Калмыкия***

МАКРОЭКОНОМИЧЕСКИЕ ПОКАЗАТЕЛИ

<b>Производство и использование валового регионального продукта</b>		<b>Основные фонды</b>	
8.1. Объем и динамика валового регионального продукта	93	8.11. Наличие и движение основных фондов	106
8.2. Валовой региональный продукт по видам экономической деятельности	93	8.12. Основные фонды по видам экономической деятельности	106
8.3. Структура валового регионального продукта по видам экономической деятельности	94	8.13. Индексы физического объема основных фондов по видам экономической деятельности	107
8.4. Индексы физического объема валового регионального продукта по видам экономической деятельности	94	8.14. Коэффициенты обновления и выбытия основных фондов по видам экономической деятельности	107
8.5. Счет производства по видам экономической деятельности	95	8.15. Степень износа основных фондов по видам экономической деятельности	108
8.6. Выпуск по видам экономической деятельности и секторам	96	<b>Основные фонды в районах Республики Калмыкия</b>	
8.7. Валовая добавленная стоимость по видам экономической деятельности и секторам	99	8.16. Наличие основных фондов коммерческих организаций	109
8.8. Формирование валового регионального продукта по источникам доходов	102	8.17. Темп роста основных фондов коммерческих организаций	109
8.9. Счет образования доходов по видам экономической деятельности	103	8.18. Коэффициенты обновления и выбытия основных фондов коммерческих организаций	109
8.10. Расходы на конечное потребление и фактическое конечное потребление	106	8.19. Степень износа основных фондов коммерческих организаций	110
		<b>Методологические пояснения</b>	
			111



## МАКРОЭКОНОМИЧЕСКИЕ ПОКАЗАТЕЛИ

Раздел содержит региональные показатели системы национальных счетов. Представлены утвержденные Федеральной службой государственной статистики данные об объеме, динамике и структуре производства валового регионального продукта, показатели счета производства по видам экономической деятельности, отдельные элементы счета образования доходов, расходы на конечное потребление. Приведенные данные за 2013 год являются предварительными.

В разделе публикуется информация об основных фондах. Основные фонды приводятся с учетом переоценок, проводившихся в соответствии с постановлениями и распоряжениями Правительства Российской Федерации и положением по бухгалтерскому учету основных средств.

### ПРОИЗВОДСТВО И ИСПОЛЬЗОВАНИЕ ВАЛОВОГО РЕГИОНАЛЬНОГО ПРОДУКТА<sup>1)</sup>

#### 8.1. ОБЪЕМ И ДИНАМИКА ВАЛОВОГО РЕГИОНАЛЬНОГО ПРОДУКТА

	2000	2005	2009	2010	2011	2012	2013
<b>Валовой региональный продукт в основных ценах (валовая добавленная стоимость), млн.руб.</b>	<b>6212,6</b>	<b>9685,7</b>	<b>23948,1</b>	<b>24404,1</b>	<b>29318,7</b>	<b>35897,8</b>	<b>41136,8</b>
ВРП (в сопоставимых ценах), в процентах к предыдущему году	178,7	106,8	101,4	96,4	102,2	100,0	102,6
Индекс-дефлятор ВРП, в процентах к предыдущему году	164,0	106,9	113,4	105,5	115,3	116,1	111,7
Валовой региональный продукт на душу населения (в основных ценах), рублей	20183,7	33017,9	82586,8	84359,4	101873,2	125773,9	145318,3

#### 8.2. ВАЛОВОЙ РЕГИОНАЛЬНЫЙ ПРОДУКТ ПО ВИДАМ ЭКОНОМИЧЕСКОЙ ДЕЯТЕЛЬНОСТИ

(миллионов рублей)

	2005	2009	2010	2011	2012	2013
<b>Валовой региональный продукт в основных ценах (валовая добавленная стоимость) - всего</b>	<b>9685,7</b>	<b>23948,1</b>	<b>24404,1</b>	<b>29318,7</b>	<b>35897,8</b>	<b>41136,8</b>
в том числе по видам экономической деятельности						
Сельское хозяйство, охота и лесное хозяйство	2563,0	7377,4	8180,1	10642,2	11678,6	13224,1
Рыболовство, рыбоводство	15,5	25,8	39,4	52,8	48,7	32,4
Добыча полезных ископаемых	628,5	593,6	832,7	860,2	1060,4	1196,5
Обрабатывающие производства	193,2	813,8	992,1	1110,4	793,4	762,2
Производство и распределение электроэнергии, газа и воды	426,3	606,6	477,8	624,9	564,2	654,5
Строительство	668,5	1638,3	1421,5	1670,3	3074,7	3634,2
Оптовая и розничная торговля; ремонт автотранспортных средств, мотоциклов, бытовых изделий и предметов личного пользования	724,6	1949,6	1524,9	2171,8	2816,0	3608,4
Гостиницы и рестораны	63,1	146,7	150,7	186,6	219,3	199,3
Транспорт и связь	902,3	1485,9	1319,1	1260,6	3348,7	3509,6
Финансовая деятельность	10,1	106,4	125,6	157,0	259,5	118,6
Операции с недвижимым имуществом, аренда и предоставление услуг	557,7	1247,2	1338,8	1728,8	1309,2	1910,4
Государственное управление и обеспечение военной безопасности; обязательное социальное обеспечение	1057,4	4019,9	4095,3	4468,9	5643,2	6370,4
Образование	874,5	1820,1	1801,9	1979,9	2278,2	2770,5
Здравоохранение и предоставление социальных услуг	822,7	1732,4	1740,6	2019,7	2405,2	2688,0
Предоставление прочих коммунальных, социальных и персональных услуг	178,3	384,4	363,5	384,5	398,4	457,7

<sup>1)</sup> В отдельных случаях незначительные расхождения между итогом и суммой слагаемых объясняются округлением данных.

**8.3. СТРУКТУРА ВАЛОВОГО РЕГИОНАЛЬНОГО ПРОДУКТА ПО ВИДАМ ЭКОНОМИЧЕСКОЙ ДЕЯТЕЛЬНОСТИ**

(в процентах к итогу)

	2005	2009	2010	2011	2012	2013
<b>Валовой региональный продукт в основных ценах (валовая добавленная стоимость) - всего</b>	<b>100</b>	<b>100</b>	<b>100</b>	<b>100</b>	<b>100</b>	<b>100</b>
в том числе по видам экономической деятельности						
Сельское хозяйство, охота и лесное хозяйство	26,4	30,9	33,5	36,4	32,6	32,2
Рыболовство, рыбоводство	0,2	0,1	0,2	0,2	0,1	0,1
Добыча полезных ископаемых	6,5	2,5	3,4	2,9	3,0	2,9
Обрабатывающие производства	2,0	3,4	4,1	3,8	2,2	1,9
Производство и распределение электроэнергии, газа и воды	4,4	2,5	2,0	2,1	1,6	1,6
Строительство	6,9	6,8	5,8	5,7	8,6	8,8
Оптовая и розничная торговля; ремонт автотранспортных средств, мотоциклов, бытовых изделий и предметов личного пользования	7,5	8,1	6,2	7,4	7,8	8,8
Гостиницы и рестораны	0,7	0,6	0,6	0,6	0,6	0,5
Транспорт и связь	9,3	6,2	5,4	4,3	9,3	8,5
Финансовая деятельность	0,1	0,4	0,5	0,5	0,7	0,3
Операции с недвижимым имуществом, аренда и предоставление услуг	5,8	5,2	5,5	5,9	3,6	4,6
Государственное управление и обеспечение военной безопасности; обязательное социальное обеспечение	10,9	16,9	16,8	15,2	15,8	15,5
Образование	9,0	7,6	7,4	6,8	6,3	6,7
Здравоохранение и предоставление социальных услуг	8,5	7,2	7,1	6,9	6,7	6,5
Предоставление прочих коммунальных, социальных и персональных услуг	1,8	1,6	1,5	1,3	1,1	1,1

**8.4. ИНДЕКСЫ ФИЗИЧЕСКОГО ОБЪЕМА ВАЛОВОГО РЕГИОНАЛЬНОГО ПРОДУКТА ПО ВИДАМ ЭКОНОМИЧЕСКОЙ ДЕЯТЕЛЬНОСТИ**

(в процентах к предыдущему году)

	2005	2009	2010	2011	2012	2013
<b>Валовой региональный продукт в основных ценах (валовая добавленная стоимость)</b>	<b>106,8</b>	<b>101,4</b>	<b>96,4</b>	<b>102,2</b>	<b>100,0</b>	<b>102,6</b>
Сельское хозяйство, охота и лесное хозяйство	107,6	93,4	100,6	113,4	92,7	101,5
Рыболовство, рыбоводство	128,8	261,0	129,3	115,7	84,3	64,9
Добыча полезных ископаемых	113,8	147,4	114,5	76,9	91,1	95,7
Обрабатывающие производства	80,3	122,6	115,0	96,8	67,6	89,9
Производство и распределение электроэнергии, газа и воды	114,6	116,3	75,9	105,8	88,6	109,3
Строительство	116,5	112,6	102,1	110,3	169,1	115,6
Оптовая и розничная торговля; ремонт автотранспортных средств, мотоциклов, бытовых изделий и предметов личного пользования	90,0	115,2	81,7	112,7	116,7	111,9
Гостиницы и рестораны	85,9	94,3	100,3	107,2	120,5	88,6
Транспорт и связь	140,6	71,7	82,5	86,8	110,0	100,5
Финансовая деятельность	26,1	32,4	108,4	115,7	156,6	45,1
Операции с недвижимым имуществом, аренда и предоставление услуг	102,0	131,8	94,0	80,5	75,1	133,0
Государственное управление и обеспечение военной безопасности; обязательное социальное обеспечение	114,3	101,5	95,6	95,0	101,0	99,7
Образование	95,0	103,9	94,8	98,4	97,4	96,0
Здравоохранение и предоставление социальных услуг	100,5	102,5	99,0	96,1	99,5	95,3
Предоставление прочих коммунальных, социальных и персональных услуг	99,3	106,0	89,2	102,1	89,4	96,4

МАКРОЭКОНОМИЧЕСКИЕ ПОКАЗАТЕЛИ

8.5. СЧЕТ ПРОИЗВОДСТВА ПО ВИДАМ ЭКОНОМИЧЕСКОЙ ДЕЯТЕЛЬНОСТИ

(миллионов рублей)

	2005			2009		
	Ресурсы	Использование		Ресурсы	Использование	
	выпуск в основных ценах	промежуточное потребление	валовая добавленная стоимость	выпуск в основных ценах	промежуточное потребление	валовая добавленная стоимость
Сельское хозяйство, охота и лесное хозяйство	4460,0	1897,1	2563,0	10865,4	3488,0	7377,4
Рыболовство, рыбоводство	29,7	14,2	15,5	50,8	25,1	25,8
Добыча полезных ископаемых	920,6	292,1	628,5	840,3	246,6	593,6
Обрабатывающие производства	457,9	264,7	193,2	1630,2	816,4	813,8
Производство и распределение электроэнергии, газа и воды	1475,4	1049,0	426,3	2519,3	1912,7	606,6
Строительство	1735,8	1067,3	668,5	4385,5	2747,2	1638,3
Оптовая и розничная торговля; ремонт автотранспортных средств, мотоциклов, бытовых изделий и предметов личного пользования	1045,6	321,0	724,6	2875,5	925,9	1949,6
Гостиницы и рестораны	153,2	90,0	63,1	362,7	216,0	146,7
Транспорт и связь	1552,3	650,0	902,3	2415,1	929,2	1485,9
Финансовая деятельность	11,3	1,2	10,1	181,5	75,1	106,4
Операции с недвижимым имуществом, аренда и предоставление услуг	703,0	145,3	557,7	1642,3	395,0	1247,2
Государственное управление и обеспечение военной безопасности; обязательное социальное обеспечение	1614,8	557,4	1057,4	5423,2	1403,3	4019,9
Образование	1146,7	272,2	874,5	2245,6	425,4	1820,1
Здравоохранение и предоставление социальных услуг	1146,1	323,4	822,7	2366,7	634,3	1732,4
Предоставление прочих коммунальных, социальных и персональных услуг	260,4	82,1	178,3	588,2	203,7	384,4
<b>Итого по видам деятельности</b>	<b>16712,7</b>	<b>7027,0</b>	<b>9685,7</b>	<b>38392,1</b>	<b>14444,0</b>	<b>23948,1</b>

Продолжение табл. 8.5

	2010			2011		
	Ресурсы	Использование		Ресурсы	Использование	
	выпуск в основных ценах	промежуточное потребление	валовая добавленная стоимость	выпуск в основных ценах	промежуточное потребление	валовая добавленная стоимость
Сельское хозяйство, охота и лесное хозяйство	11266,6	3086,5	8180,1	14616,6	3974,4	10642,2
Рыболовство, рыбоводство	79,2	39,9	39,4	107,9	55,2	52,8
Добыча полезных ископаемых	1234,7	402,0	832,7	1188,6	328,4	860,2
Обрабатывающие производства	1939,3	947,2	992,1	2402,8	1292,4	1110,4
Производство и распределение электроэнергии, газа и воды	2653,3	2175,5	477,8	4303,0	3678,2	624,9
Строительство	2922,9	1501,4	1421,5	4209,7	2539,4	1670,3
ремонт автотранспортных средств, мотоциклов, бытовых изделий и предметов личного пользования	2170,3	645,4	1524,9	3140,6	968,8	2171,8
Гостиницы и рестораны	385,6	234,9	150,7	436,4	249,7	186,6
Транспорт и связь	2240,8	921,7	1319,1	2064,1	803,5	1260,6
Финансовая деятельность	190,0	64,4	125,6	248,2	91,2	157,0
Операции с недвижимым имуществом, аренда и предоставление услуг	1988,5	649,8	1338,8	2807,7	1078,9	1728,8
Государственное управление и обеспечение военной безопасности; обязательное социальное обеспечение	5471,9	1376,6	4095,3	6065,7	1596,9	4468,9
Образование	2300,9	499,0	1801,9	2553,6	573,6	1979,9
Здравоохранение и предоставление социальных услуг	2450,3	709,6	1740,6	2942,6	922,9	2019,7
Предоставление прочих коммунальных, социальных и персональных услуг	527,7	164,3	363,5	542,4	157,9	384,5
<b>Итого по видам деятельности</b>	<b>37822,1</b>	<b>13418,0</b>	<b>24404,1</b>	<b>47630,0</b>	<b>18311,3</b>	<b>29318,7</b>

МАКРОЭКОНОМИЧЕСКИЕ ПОКАЗАТЕЛИ

Продолжение табл. 8.5

	2012			2013		
	Ресурсы	Использование		Ресурсы	Использование	
	выпуск в основных ценах	промежуточное потребление	валовая добавленная стоимость	выпуск в основных ценах	промежуточное потребление	валовая добавленная стоимость
Сельское хозяйство, охота и лесное хозяйство	16889,4	5210,8	11678,6	19124,6	5900,5	13224,1
Рыболовство, рыбоводство	101,8	53,1	48,7	68,2	35,8	32,4
Добыча полезных ископаемых	1986,0	925,6	1060,4	2894,8	1698,3	1196,5
Обрабатывающие производства	1595,8	802,4	793,4	1490,5	728,3	762,2
Производство и распределение электроэнергии, газа и воды	4355,7	3791,4	564,2	2825,5	2171,0	654,5
Строительство	7014,9	3940,2	3074,7	9186,9	5552,7	3634,2
Оптовая и розничная торговля; ремонт автотранспортных средств, мотоциклов, бытовых изделий и предметов личного пользования	3813,0	997,0	2816,0	4486,5	878,1	3608,4
Гостиницы и рестораны	594,9	375,6	219,3	541,9	342,6	199,3
Транспорт и связь	8145,0	4796,2	3348,7	8876,1	5366,5	3509,6
Финансовая деятельность	468,8	209,3	259,5	275,8	157,2	118,6
Операции с недвижимым имуществом, аренда и предоставление услуг	2805,2	1496,0	1309,2	3068,2	1157,8	1910,4
Государственное управление и обеспечение военной безопасности; обязательное социальное обеспечение	7478,4	1835,2	5643,2	8377,4	2007,1	6370,4
Образование	2828,8	550,6	2278,2	3338,4	568,0	2770,5
Здравоохранение и предоставление социальных услуг	3513,6	1108,4	2405,2	3580,3	892,4	2688,0
Предоставление прочих коммунальных, социальных и персональных услуг	568,5	170,1	398,4	675,5	217,8	457,7
<b>Итого по видам деятельности</b>	<b>62159,7</b>	<b>26261,9</b>	<b>35897,8</b>	<b>68810,8</b>	<b>27673,9</b>	<b>41136,8</b>

8.6. ВЫПУСК ПО ВИДАМ ЭКОНОМИЧЕСКОЙ ДЕЯТЕЛЬНОСТИ И СЕКТОРАМ

(миллионов рублей)

	Нефинансовые корпорации	Финансовые корпорации	Государственное управление	Домашние хозяйства	Некоммерческие организации, обслуживающие домашние хозяйства	Итого по секторам
<b>2005</b>						
Сельское хозяйство, охота и лесное хозяйство	1902,1	-	137,4	2420,5	-	4460,0
Рыболовство, рыбоводство	24,3	-	-	5,4	-	29,7
Добыча полезных ископаемых	920,6	-	-	-	-	920,6
Обрабатывающие производства	312,1	-	0,1	145,7	-	457,9
Производство и распределение электроэнергии, газа и воды	1475,4	-	-	-	-	1475,4
Строительство	1606,1	-	-	129,7	-	1735,8
Оптовая и розничная торговля, ремонт автотранспортных средств, мотоциклов, бытовых изделий и предметов личного пользования	403,6	-	-	642,0	-	1045,6
Гостиницы и рестораны	58,7	-	-	94,4	0,1	153,2
Транспорт и связь	1485,4	-	-	67,0	-	1552,3
Финансовая деятельность	-	11,3	-	-	-	11,3
Операции с недвижимым имуществом, аренда и предоставление услуг	419,6	-	68,0	215,4	-	703,0
Государственное управление и обеспечение военной безопасности; обязательное социальное обеспечение	-	-	1614,8	-	-	1614,8
Образование	90,0	-	1056,3	-	0,4	1146,7
Здравоохранение и предоставление социальных услуг	104,0	-	1033,5	6,7	1,9	1146,1
Предоставление прочих коммунальных, социальных и персональных услуг	83,6	-	167,7	6,0	3,1	260,4
<b>Итого по видам деятельности</b>	<b>8885,4</b>	<b>11,3</b>	<b>4077,8</b>	<b>3732,7</b>	<b>5,5</b>	<b>16712,7</b>

МАКРОЭКОНОМИЧЕСКИЕ ПОКАЗАТЕЛИ

Продолжение табл. 8.6

	Нефинансовые корпорации	Финансовые корпорации	Государст- венное управление	Домашние хозяйства	Некоммерческие организации, обслуживающие домашние хозяйства	Итого по секторам
<b>2009</b>						
Сельское хозяйство, охота и лесное хозяйство	4926,0	-	191,6	5747,8	-	10865,4
Рыболовство, рыбоводство	11,3	-	-	39,5	-	50,8
Добыча полезных ископаемых	839,9	-	-	0,3	-	840,3
Обрабатывающие производства	1217,9	-	69,7	342,6	-	1630,2
Производство и распределение электроэнергии, газа и воды	2518,9	-	-	0,4	-	2519,3
Строительство	3738,0	-	-	647,5	-	4385,5
Оптовая и розничная торговля, ремонт автотранспортных средств, мотоциклов, бытовых изделий и предметов личного пользования	1578,6	-	-	1296,9	-	2875,5
Гостиницы и рестораны	99,5	-	-	263,0	0,1	362,7
Транспорт и связь	2116,9	-	13,1	285,1	-	2415,1
Финансовая деятельность	-	181,5	-	-	-	181,5
Операции с недвижимым имуществом, аренда и предоставление услуг	1150,7	-	115,8	375,7	-	1642,3
Государственное управление и обеспечение военной безопасности; обязательное социальное обеспечение	-	-	5423,2	-	-	5423,2
Образование	173,0	-	2071,9	-	0,7	2245,6
Здравоохранение и предоставление социальных услуг	244,1	-	2112,0	9,0	1,6	2366,7
Предоставление прочих коммунальных, социальных и персональных услуг	128,3	-	407,0	48,4	4,5	588,2
<b>Итого по видам деятельности</b>	<b>18743,1</b>	<b>181,5</b>	<b>10404,3</b>	<b>9056,4</b>	<b>6,9</b>	<b>38392,1</b>
<b>2010</b>						
Сельское хозяйство, охота и лесное хозяйство	2275,3	-	184,1	8807,2	-	11266,6
Рыболовство, рыбоводство	11,2	-	-	68,1	-	79,2
Добыча полезных ископаемых	1233,2	-	-	1,5	-	1234,7
Обрабатывающие производства	1371,1	-	59,7	508,6	-	1939,3
Производство и распределение электроэнергии, газа и воды	2652,5	-	-	0,9	-	2653,3
Строительство	2138,2	-	-	784,8	-	2922,9
Оптовая и розничная торговля, ремонт автотранспортных средств, мотоциклов, бытовых изделий и предметов личного пользования	842,6	-	-	1327,7	-	2170,3
Гостиницы и рестораны	80,4	-	-	305,1	0,1	385,6
Транспорт и связь	1950,0	-	13,2	277,6	-	2240,8
Финансовая деятельность	-	189,8	-	0,2	-	190,0
Операции с недвижимым имуществом, аренда и предоставление услуг	1305,1	-	111,2	572,3	-	1988,5
Государственное управление и обеспечение военной безопасности; обязательное социальное обеспечение	-	-	5471,9	-	-	5471,9
Образование	158,9	-	2140,7	0,8	0,5	2300,9
Здравоохранение и предоставление социальных услуг	247,9	-	2195,7	5,2	1,5	2450,3
Предоставление прочих коммунальных, социальных и персональных услуг	119,6	-	351,6	52,3	4,2	527,7
<b>Итого по видам деятельности</b>	<b>14385,9</b>	<b>189,8</b>	<b>10528,0</b>	<b>12712,1</b>	<b>6,2</b>	<b>37822,1</b>

МАКРОЭКОНОМИЧЕСКИЕ ПОКАЗАТЕЛИ

Продолжение табл. 8.6

	Нефинансо- вые корпорации	Финансовые корпорации	Государст- венное управление	Домашние хозяйства	Некоммерческие организации, обслуживающие домашние хозяйства	Итого по секторам
<b>2011</b>						
Сельское хозяйство, охота и лесное хозяйство	3175,2	-	197,1	11244,3	-	14616,6
Рыболовство, рыбоводство	18,1	-	-	89,9	-	107,9
Добыча полезных ископаемых	1186,0	-	-	2,7	-	1188,6
Обрабатывающие производства	1551,0	-	52,9	799,0	-	2402,8
Производство и распределение электроэнергии, газа и воды	4302,9	-	-	0,2	-	4303,0
Строительство	3714,7	-	-	494,9	-	4209,7
Оптовая и розничная торговля, ремонт автотранспортных средств, мотоциклов, бытовых изделий и предметов личного пользования	1511,4	-	-	1629,2	-	3140,6
Гостиницы и рестораны	152,4	-	-	283,9	0,1	436,4
Транспорт и связь	1767,3	-	12,9	283,9	-	2064,1
Финансовая деятельность	-	247,4	-	0,8	-	248,2
Операции с недвижимым имуществом, аренда и предоставление услуг	1183,7	-	135,3	1488,7	-	2807,7
Государственное управление и обеспечение военной безопасности; обязательное социальное обеспечение	0,0	-	6065,7	-	-	6065,7
Образование	202,8	-	2348,7	1,0	1,1	2553,6
Здравоохранение и предоставление социальных услуг	262,3	-	2673,3	5,4	1,6	2942,6
Предоставление прочих коммунальных, социальных и персональных услуг	140,4	-	350,8	46,7	4,5	542,4
<b>Итого по видам деятельности</b>	<b>19168,1</b>	<b>247,4</b>	<b>11836,7</b>	<b>16370,5</b>	<b>7,3</b>	<b>47630,0</b>
<b>2012</b>						
Сельское хозяйство, охота и лесное хозяйство	2854,7	-	-	14034,7	-	16889,4
Рыболовство, рыбоводство	5,9	-	-	95,9	-	101,8
Добыча полезных ископаемых	1985,2	-	-	0,9	-	1986,0
Обрабатывающие производства	985,6	-	36,7	573,6	-	1595,8
Производство и распределение электроэнергии, газа и воды	4355,7	-	-	-	-	4355,7
Строительство	6444,5	-	-	570,4	-	7014,9
Оптовая и розничная торговля, ремонт автотранспортных средств, мотоциклов, бытовых изделий и предметов личного пользования	1930,7	-	-	1882,3	-	3813,0
Гостиницы и рестораны	210,0	-	-	384,9	-	594,9
Транспорт и связь	7829,1	-	13,6	302,3	-	8145,0
Финансовая деятельность	-	467,8	-	1,0	-	468,8
Операции с недвижимым имуществом, аренда и предоставление услуг	1173,1	-	85,8	1546,3	-	2805,2
Государственное управление и обеспечение военной безопасности; обязательное социальное обеспечение	269,7	-	7208,8	-	-	7478,4
Образование	191,2	-	2594,4	41,1	2,1	2828,8
Здравоохранение и предоставление социальных услуг	279,8	-	3215,0	17,5	1,2	3513,6
Предоставление прочих коммунальных, социальных и персональных услуг	110,6	-	413,2	39,5	5,2	568,5
<b>Итого по видам деятельности</b>	<b>28625,7</b>	<b>467,8</b>	<b>13567,5</b>	<b>19490,2</b>	<b>8,5</b>	<b>62159,7</b>

МАКРОЭКОНОМИЧЕСКИЕ ПОКАЗАТЕЛИ

Продолжение табл. 8.6

	Нефинансовые корпорации	Финансовые корпорации	Государст- венное управление	Домашние хозяйства	Некоммерческие организации, обслуживающие домашние хозяйства	Итого по секторам
<b>2013</b>						
Сельское хозяйство, охота и лесное хозяйство	2555,9	-	92,0	16476,6	-	19124,6
Рыболовство, рыбоводство	11,3	-	-	57,0	-	68,2
Добыча полезных ископаемых	2894,4	-	-	0,4	-	2894,8
Обрабатывающие производства	1071,7	-	37,6	381,1	-	1490,5
Производство и распределение электроэнергии, газа и воды	2825,3	-	-	0,2	-	2825,5
Строительство	8611,9	-	-	575,0	-	9186,9
Оптовая и розничная торговля, ремонт автотранспортных средств, мотоциклов, бытовых изделий и предметов личного пользования	2318,0	-	-	2168,5	-	4486,5
Гостиницы и рестораны	178,8	-	-	363,1	-	541,9
Транспорт и связь	8518,5	-	20,1	337,5	-	8876,1
Финансовая деятельность	-	275,8	-	-	-	275,8
Операции с недвижимым имуществом, аренда и предоставление услуг	1232,1	-	72,3	1763,9	-	3068,2
Государственное управление и обеспечение военной безопасности; обязательное социальное обеспечение	379,4	-	7998,1	-	-	8377,4
Образование	219,7	-	3069,8	47,0	1,9	3338,4
Здравоохранение и предоставление социальных услуг	300,9	-	3263,4	15,4	0,7	3580,3
Предоставление прочих коммунальных, социальных и персональных услуг	142,0	-	478,9	49,8	4,7	675,5
<b>Итого по видам деятельности</b>	<b>31259,7</b>	<b>275,8</b>	<b>15032,3</b>	<b>22235,6</b>	<b>7,3</b>	<b>68810,8</b>

**8.7. ВАЛОВАЯ ДОБАВЛЕННАЯ СТОИМОСТЬ ПО ВИДАМ ЭКОНОМИЧЕСКОЙ ДЕЯТЕЛЬНОСТИ И СЕКТОРАМ**  
(миллионов рублей)

	Нефинансовые корпорации	Финансовые корпорации	Государст- венное управление	Домашние хозяйства	Некоммерческие организации, обслуживающие домашние хозяйства	Итого по секторам
<b>2005</b>						
Сельское хозяйство, охота и лесное хозяйство	729,1	-	89,5	1744,4	-	2563
Рыболовство, рыбоводство	12,7	-	-	2,8	-	15,5
Добыча полезных ископаемых	628,5	-	-	-	-	628,5
Обрабатывающие производства	162,3	-	0,0	30,9	-	193,2
Производство и распределение электроэнергии, газа и воды	426,3	-	-	-	-	426,3
Строительство	604,7	-	-	63,8	-	668,5
Оптовая и розничная торговля, ремонт автотранспортных средств, мотоциклов, бытовых изделий и предметов личного пользования	275,2	-	-	449,4	-	724,6
Гостиницы и рестораны	24,4	-	-	38,7	0,1	63,1
Транспорт и связь	856,4	-	-	45,9	-	902,3
Финансовая деятельность	-	10,1	-	-	-	10,1
Операции с недвижимым имуществом, аренда и предоставление услуг	295,6	-	58,1	203,9	-	557,7
Государственное управление и обеспечение военной безопасности; обязательное социальное обеспечение	-	-	1057,4	-	-	1057,4
Образование	53,9	-	820,4	-	0,3	874,5
Здравоохранение и предоставление социальных услуг	76,2	-	740,8	4,7	1,0	822,7
Предоставление прочих коммунальных, социальных и персональных услуг	54,1	-	118,6	4,2	1,4	178,3
<b>Итого по видам деятельности</b>	<b>4199,4</b>	<b>10,1</b>	<b>2884,8</b>	<b>2588,6</b>	<b>2,7</b>	<b>9685,7</b>

МАКРОЭКОНОМИЧЕСКИЕ ПОКАЗАТЕЛИ

Продолжение табл. 8.7

	Нефинансо- вые корпорации	Финансовые корпорации	Государст- венное управление	Домашние хозяйства	Некоммерческие организации, обслуживающие домашние хозяйства	Итого по секторам
<b>2009</b>						
Сельское хозяйство, охота и лесное хозяйство	2705,5	-	142,7	4529,1	-	7377,4
Рыболовство, рыбоводство	6,0	-	-	19,7	-	25,8
Добыча полезных ископаемых	593,4	-	-	0,2	-	593,6
Обрабатывающие производства	682,3	-	37,9	93,6	-	813,8
Производство и распределение электроэнергии, газа и воды	606,4	-	-	0,2	-	606,6
Строительство	1276,4	-	-	361,9	-	1638,3
Оптовая и розничная торговля, ремонт автотранспортных средств, мотоциклов, бытовых изделий и предметов личного пользования	1041,8	-	-	907,9	-	1949,6
Гостиницы и рестораны	39,8	-	-	106,8	0,1	146,7
Транспорт и связь	1279,1	-	7,2	199,6	-	1485,9
Финансовая деятельность	-	106,4	-	-	-	106,4
Операции с недвижимым имуществом, аренда и предоставление услуг	891,1	-	99,7	256,5	-	1247,2
Государственное управление и обеспечение военной безопасности; обязательное социальное обеспечение	-	-	4019,9	0,0	-	4019,9
Образование	119,0	-	1700,6	0,0	0,5	1820,1
Здравоохранение и предоставление социальных услуг	142,3	-	1583,0	6,3	0,8	1732,4
Предоставление прочих коммунальных, социальных и персональных услуг	89,9	-	258,6	34,3	1,7	384,4
<b>Итого по видам деятельности</b>	<b>9472,9</b>	<b>106,4</b>	<b>7849,8</b>	<b>6516,0</b>	<b>3,0</b>	<b>23948,1</b>
<b>2010</b>						
Сельское хозяйство, охота и лесное хозяйство	1178,3	-	141,1	6860,6	-	8180,1
Рыболовство, рыбоводство	5,3	-	-	34,0	-	39,4
Добыча полезных ископаемых	831,9	-	-	0,9	-	832,7
Обрабатывающие производства	800,4	-	38,7	153,0	-	992,1
Производство и распределение электроэнергии, газа и воды	477,4	-	-	0,4	-	477,8
Строительство	956,2	-	-	465,3	-	1421,5
Оптовая и розничная торговля, ремонт автотранспортных средств, мотоциклов, бытовых изделий и предметов личного пользования	595,6	-	-	929,4	-	1524,9
Гостиницы и рестораны	26,4	-	-	124,3	0,0	150,7
Транспорт и связь	1120,1	-	7,5	191,5	-	1319,1
Финансовая деятельность	-	125,5	-	0,1	-	125,6
Операции с недвижимым имуществом, аренда и предоставление услуг	863,8	-	99,2	375,7	-	1338,8
Государственное управление и обеспечение военной безопасности; обязательное социальное обеспечение	-	-	4095,3	-	-	4095,3
Образование	83,9	-	1717,2	0,6	0,3	1801,9
Здравоохранение и предоставление социальных услуг	151,8	-	1584,4	3,6	0,8	1740,6
Предоставление прочих коммунальных, социальных и персональных услуг	69,7	-	256,5	35,8	1,6	363,5
<b>Итого по видам деятельности</b>	<b>7160,8</b>	<b>125,5</b>	<b>7940,0</b>	<b>9175,2</b>	<b>2,7</b>	<b>24404,1</b>



МАКРОЭКОНОМИЧЕСКИЕ ПОКАЗАТЕЛИ

Продолжение табл. 8.7

	Нефинансо- вые корпорации	Финансовые корпорации	Государст- венное управление	Домашние хозяйства	Некоммерческие организации, обслуживающие домашние хозяйства	Итого по секторам
<b>2011</b>						
Сельское хозяйство, охота и лесное хозяйство	1801,0	-	140,6	8700,7	-	10642,2
Рыболовство, рыбоводство	7,7	-	0,0	45,0	-	52,8
Добыча полезных ископаемых	858,7	-	0,0	1,5	-	860,2
Обрабатывающие производства	864,4	-	32,1	213,8	-	1110,4
Производство и распределение электроэнергии, газа и воды	624,8	-	0,0	0,1	-	624,9
Строительство	1364,8	-	0,0	305,5	-	1670,3
Оптовая и розничная торговля, ремонт автотранспортных средств, мотоциклов, бытовых изделий и предметов личного пользования	1031,4	-	0,0	1140,5	-	2171,8
Гостиницы и рестораны	63,2	-	0,0	123,3	0,1	186,6
Транспорт и связь	1055,3	-	7,6	197,7	-	1260,6
Финансовая деятельность	0,0	156,3	0,0	0,7	-	157,0
Операции с недвижимым имуществом, аренда и предоставление услуг	755,1	-	115,6	858,1	-	1728,8
Государственное управление и обеспечение военной безопасности; обязательное социальное обеспечение	0,0	-	4468,9	0,0	-	4468,9
Образование	138,9	-	1839,7	0,7	0,6	1979,9
Здравоохранение и предоставление социальных услуг	158,0	-	1857,1	3,7	0,8	2019,7
Предоставление прочих коммунальных, социальных и персональных услуг	80,9	-	272,4	29,5	1,8	384,5
<b>Итого по видам деятельности</b>	<b>8804,3</b>	<b>156,3</b>	<b>8734,0</b>	<b>11620,8</b>	<b>3,3</b>	<b>29318,7</b>
<b>2012</b>						
Сельское хозяйство, охота и лесное хозяйство	1349,2	-	-	10329,4	-	11678,6
Рыболовство, рыбоводство	3,4	-	-	45,3	-	48,7
Добыча полезных ископаемых	1059,8	-	-	0,6	-	1060,4
Обрабатывающие производства	570,6	-	28,4	194,4	-	793,4
Производство и распределение электроэнергии, газа и воды	564,2	-	-	-	-	564,2
Строительство	2839,3	-	-	235,4	-	3074,7
Оптовая и розничная торговля, ремонт автотранспортных средств, мотоциклов, бытовых изделий и предметов личного пользования	1437,5	-	-	1378,5	-	2816,0
Гостиницы и рестораны	89,5	-	-	129,8	-	219,3
Транспорт и связь	3159,6	-	8,7	180,4	-	3348,7
Финансовая деятельность	-	258,7	-	0,8	-	259,5
Операции с недвижимым имуществом, аренда и предоставление услуг	646,4	-	77,5	585,2	-	1309,2
Государственное управление и обеспечение военной безопасности; обязательное социальное обеспечение	176,4	-	5466,8	-	-	5643,2
Образование	122,5	-	2128,3	26,3	1,1	2278,2
Здравоохранение и предоставление социальных услуг	176,2	-	2218,3	10,1	0,6	2405,2
Предоставление прочих коммунальных, социальных и персональных услуг	66,9	-	307,8	21,8	1,9	398,4
<b>Итого по видам деятельности</b>	<b>12261,5</b>	<b>258,7</b>	<b>10235,8</b>	<b>13138,1</b>	<b>3,7</b>	<b>35897,8</b>

МАКРОЭКОНОМИЧЕСКИЕ ПОКАЗАТЕЛИ

Продолжение табл. 8.7

	Нефинансо- вые корпорации	Финансовые корпорации	Государст- венное управление	Домашние хозяйства	Некоммерческие организации, обслуживающие домашние хозяйства	Итого по секторам
<b>2013</b>						
Сельское хозяйство, охота и лесное хозяйство	1144,8	-	84,5	11994,8	-	13224,1
Рыболовство, рыбоводство	5,5	-	-	26,9	-	32,4
Добыча полезных ископаемых	1196,2	-	-	0,3	-	1196,5
Обрабатывающие производства	597,2	-	31,2	133,9	-	762,2
Производство и распределение электроэнергии, газа и воды	654,4	-	-	0,1	-	654,5
Строительство	3421,5	-	-	212,8	-	3634,2
Оптовая и розничная торговля, ремонт автотранспортных средств, мотоциклов, бытовых изделий и предметов личного пользования	1843,4	-	-	1765,0	-	3608,4
Гостиницы и рестораны	73,5	-	-	125,8	-	199,3
Транспорт и связь	3316,9	-	14,2	178,5	-	3509,6
Финансовая деятельность	-	118,6	-	-	-	118,6
Операции с недвижимым имуществом, аренда и предоставление услуг	854,0	-	65,1	991,3	-	1910,4
Государственное управление и обеспечение военной безопасности; обязательное социальное обеспечение	250,9	-	6119,5	-	-	6370,4
Образование	124,8	-	2618,0	26,7	1,0	2770,5
Здравоохранение и предоставление социальных услуг	191,5	-	2487,0	9,2	0,3	2688,0
Предоставление прочих коммунальных, социальных и персональных услуг	85,4	-	343,1	27,5	1,7	457,7
<b>Итого по видам деятельности</b>	<b>13759,8</b>	<b>118,6</b>	<b>11762,5</b>	<b>15492,8</b>	<b>3,0</b>	<b>41136,8</b>

**8.8. ФОРМИРОВАНИЕ ВАЛОВОГО РЕГИОНАЛЬНОГО ПРОДУКТА ПО ИСТОЧНИКАМ ДОХОДОВ**

(миллионов рублей)

	2005	2009	2010	2011	2012	2013
<b>Валовой региональный продукт в основных ценах</b>	<b>9685,7</b>	<b>23948,1</b>	<b>24404,1</b>	<b>29318,7</b>	<b>35897,8</b>	<b>41136,8</b>
в том числе:						
Оплата труда наемных работников (без учета скрытых оплаты труда и смешанных доходов)	4901,3	12117,1	12210,8	13852,8	15991,4	18218,3
Другие чистые налоги на производство	601,1	769	1025,8	785,4	562,8	651,4
другие налоги на производство	621,2	769	1025,8	785,4	562,8	651,4
другие субсидии на производство	20,1	-	-	-	-	-
Валовая прибыль экономики и валовые смешанные доходы	4183,3	11062	11167,4	14680,5	19343,6	22267,1

8.9. СЧЕТ ОБРАЗОВАНИЯ ДОХОДОВ ПО ВИДАМ ЭКОНОМИЧЕСКОЙ ДЕЯТЕЛЬНОСТИ

(миллионов рублей)

	Ресурсы		Использование	
	валовая добавленная стоимость	оплата труда наемных работников (без учета скрытых оплаты труда и смешанных доходов)	другие чистые налоги на производство	валовая прибыль экономики и валовые смешанные доходы
<b>2005</b>				
Сельское хозяйство, охота и лесное хозяйство	2563,0	515,9	-5,3	2052,3
Рыболовство, рыбоводство	15,5	6,7	1,1	7,6
Добыча полезных ископаемых	628,5	189,6	438,7	0,2
Обрабатывающие производства	193,2	74,4	11,3	107,4
Производство и распределение электроэнергии, газа и воды	426,3	349,0	46,9	30,4
Строительство	668,5	241,9	14,6	412,0
Оптовая и розничная торговля; ремонт автотранспортных средств, мотоциклов, бытовых изделий и предметов личного пользования	724,6	108,9	40,5	575,1
Гостиницы и рестораны	63,1	17,8	0,5	44,8
Транспорт и связь	902,3	476,9	37,4	387,9
Финансовая деятельность	10,1	2,3	0,0	7,9
Операции с недвижимым имуществом, аренда и предоставление услуг	557,7	249,6	10,8	297,3
Государственное управление и обеспечение военной безопасности; обязательное социальное обеспечение	1057,4	920,1	1,2	136,1
Образование	874,5	849,6	0,9	24,0
Здравоохранение и предоставление социальных услуг	822,7	740,1	0,3	82,3
Предоставление прочих коммунальных, социальных и персональных услуг	178,3	158,4	2,0	17,9
<b>Итого по видам деятельности</b>	<b>9685,7</b>	<b>4901,3</b>	<b>601,1</b>	<b>4183,3</b>
<b>2009</b>				
Сельское хозяйство, охота и лесное хозяйство	7377,4	1479,3	48,7	5849,4
Рыболовство, рыбоводство	25,8	2,8	0,0	22,9
Добыча полезных ископаемых	593,6	76,3	395,2	122,1
Обрабатывающие производства	813,8	212,0	31,1	570,5
Производство и распределение электроэнергии, газа и воды	606,6	623,0	26,0	-42,4
Строительство	1638,3	716,1	20,0	902,3
Оптовая и розничная торговля; ремонт автотранспортных средств, мотоциклов, бытовых изделий и предметов личного пользования	1949,6	384,5	30,0	1535,0
Гостиницы и рестораны	146,7	31,1	2,1	113,5
Транспорт и связь	1485,9	485,8	69,8	930,3
Финансовая деятельность	106,4	61,4	0,2	44,7
Операции с недвижимым имуществом, аренда и предоставление услуг	1247,2	582,6	79,8	584,9
Государственное управление и обеспечение военной безопасности; обязательное социальное обеспечение	4019,9	3792,6	16,5	210,8
Образование	1820,1	1771,8	37,7	10,6
Здравоохранение и предоставление социальных услуг	1732,4	1586,5	2,3	143,6
Предоставление прочих коммунальных, социальных и персональных услуг	384,4	311,3	9,5	63,6
<b>Итого по видам деятельности</b>	<b>23948,1</b>	<b>12117,1</b>	<b>769,0</b>	<b>11062,0</b>

МАКРОЭКОНОМИЧЕСКИЕ ПОКАЗАТЕЛИ

Продолжение табл. 8.9

	Ресурсы	Использование		
	валовая добавленная стоимость	оплата труда наемных работников (без учета скрытых оплаты труда и смешанных доходов)	другие чистые налоги на производство	валовая прибыль экономики и валовые смешанные доходы
<b>2010</b>				
Сельское хозяйство, охота и лесное хозяйство	8180,1	909,2	62,0	7208,9
Рыболовство, рыбоводство	39,4	11,0	0,2	28,2
Добыча полезных ископаемых	832,7	233,2	635,5	-36,0
Обрабатывающие производства	992,1	272,6	33,9	685,6
Производство и распределение электроэнергии, газа и воды	477,8	706,7	39,3	-268,2
Строительство	1421,5	645,1	18,3	758,1
Оптовая и розничная торговля; ремонт автотранспортных средств, мотоциклов, бытовых изделий и предметов личного пользования	1524,9	515,8	55,4	953,8
Гостиницы и рестораны	150,7	45,7	0,7	104,3
Транспорт и связь	1319,1	501,5	37,5	780,1
Финансовая деятельность	125,6	56,0	0,5	69,2
Операции с недвижимым имуществом, аренда и предоставление услуг	1338,8	766,2	76,3	496,3
Государственное управление и обеспечение военной безопасности; обязательное социальное обеспечение	4095,3	3853,1	18,6	223,6
Образование	1801,9	1782,4	36,4	-16,8
Здравоохранение и предоставление социальных услуг	1740,6	1601,9	0,8	137,9
Предоставление прочих коммунальных, социальных и персональных услуг	363,5	310,5	10,5	42,4
<b>Итого по видам деятельности</b>	<b>24404,1</b>	<b>12210,8</b>	<b>1025,8</b>	<b>11167,4</b>
<b>2011</b>				
Сельское хозяйство, охота и лесное хозяйство	10642,2	936,9	46,8	9658,5
Рыболовство, рыбоводство	52,8	14,7	0,2	37,8
Добыча полезных ископаемых	860,2	312,6	337,3	210,4
Обрабатывающие производства	1110,4	308,0	47,1	755,4
Производство и распределение электроэнергии, газа и воды	624,9	889,8	54,1	-319,1
Строительство	1670,3	784,0	15,6	870,7
Оптовая и розничная торговля; ремонт автотранспортных средств, мотоциклов, бытовых изделий и предметов личного пользования	2171,8	737,8	45,7	1388,3
Гостиницы и рестораны	186,6	80,2	2,6	103,8
Транспорт и связь	1260,6	629,7	127,1	503,8
Финансовая деятельность	157,0	66,2	0,4	90,4
Операции с недвижимым имуществом, аренда и предоставление услуг	1728,8	602,6	27,9	1098,4
Государственное управление и обеспечение военной безопасности; обязательное социальное обеспечение	4468,9	4210,9	17,7	240,2
Образование	1979,9	2002,1	49,4	-71,6
Здравоохранение и предоставление социальных услуг	2019,7	1918,5	0,3	100,8
Предоставление прочих коммунальных, социальных и персональных услуг	384,5	358,7	13,2	12,7
<b>Итого по видам деятельности</b>	<b>29318,7</b>	<b>13852,8</b>	<b>785,4</b>	<b>14680,5</b>

МАКРОЭКОНОМИЧЕСКИЕ ПОКАЗАТЕЛИ

Продолжение табл. 8.9

	Ресурсы		Использование	
	валовая добавленная стоимость	оплата труда наемных работников (без учета скрытых оплаты труда и смешанных доходов)	другие чистые налоги на производство	валовая прибыль экономики и валовые смешанные доходы
<b>2012</b>				
Сельское хозяйство, охота и лесное хозяйство	11678,6	864,9	69,9	10743,9
Рыболовство, рыбоводство	48,7	13,1	0,2	35,3
Добыча полезных ископаемых	1060,4	85,4	7,8	967,1
Обрабатывающие производства	793,4	298,4	47,4	447,6
Производство и распределение электроэнергии, газа и воды	564,2	907,0	66,4	-409,2
Строительство	3074,7	1218,2	31,5	1825,0
Оптовая и розничная торговля; ремонт автотранспортных средств, мотоциклов, бытовых изделий и предметов личного пользования	2816,0	865,8	46,1	1904,1
Гостиницы и рестораны	219,3	77,9	2,0	139,4
Транспорт и связь	3348,7	699,3	166,6	2482,9
Финансовая деятельность	259,5	108,1	1,1	150,2
Операции с недвижимым имуществом, аренда и предоставление услуг	1309,2	589,8	61,6	657,9
Государственное управление и обеспечение военной безопасности; обязательное социальное обеспечение	5643,2	5318,8	34,7	289,7
Образование	2278,2	2265,5	20,7	-8,0
Здравоохранение и предоставление социальных услуг	2405,2	2311,7	1,2	92,3
Предоставление прочих коммунальных, социальных и персональных услуг	398,4	367,4	5,6	25,4
<b>Итого по видам деятельности</b>	<b>35897,8</b>	<b>15991,4</b>	<b>562,8</b>	<b>19343,6</b>
<b>2013</b>				
Сельское хозяйство, охота и лесное хозяйство	13224,1	895,1	72,5	12256,5
Рыболовство, рыбоводство	32,4	10,0	0,1	22,4
Добыча полезных ископаемых	1196,5	184,6	43,9	968,0
Обрабатывающие производства	762,2	273,8	44,4	444,1
Производство и распределение электроэнергии, газа и воды	654,5	644,3	70,8	-60,6
Строительство	3634,2	1910,0	23,4	1700,9
Оптовая и розничная торговля; ремонт автотранспортных средств, мотоциклов, бытовых изделий и предметов личного пользования	3608,4	881,7	23,2	2703,5
Гостиницы и рестораны	199,3	76,7	1,6	121,0
Транспорт и связь	3509,6	829,5	246,4	2433,7
Финансовая деятельность	118,6	62,3	0,3	56,0
Операции с недвижимым имуществом, аренда и предоставление услуг	1910,4	554,1	79,5	1276,9
Государственное управление и обеспечение военной безопасности; обязательное социальное обеспечение	6370,4	6077,1	30,2	263,1
Образование	2770,5	2786,9	11,0	-27,4
Здравоохранение и предоставление социальных услуг	2688,0	2605,5	0,3	82,2
Предоставление прочих коммунальных, социальных и персональных услуг	457,7	427,0	3,9	26,8
<b>Итого по видам деятельности</b>	<b>41136,8</b>	<b>18218,3</b>	<b>651,4</b>	<b>22267,1</b>

**8.10. РАСХОДЫ НА КОНЕЧНОЕ ПОТРЕБЛЕНИЕ И ФАКТИЧЕСКОЕ КОНЕЧНОЕ ПОТРЕБЛЕНИЕ**

(миллионов рублей)

	2000	2005	2009	2010	2011	2012	2013
<b>Расходы на конечное потребление - всего</b>	<b>3423,1</b>	<b>11417,7</b>	<b>26077,2</b>	<b>28239,7</b>	<b>35393,0</b>	<b>40362,5</b>	<b>43857,8</b>
в том числе:							
расходы на конечное потребление государственного управления	559,8	1771,1	5548,6	5489,7	6057,6	7037,3	7839,2
фактическое конечное потребление домашних хозяйств	2863,3	9646,5	20528,6	22750,0	29335,4	33325,2	36018,5
в том числе:							
расходы на конечное потребление домашних хозяйств	2040,5	7082,5	15314,9	17408,3	23201,2	26292,3	28325,3
социальные трансферты в натуральной форме	822,8	2564,0	5213,6	5341,7	6134,2	7032,9	7693,2

**ОСНОВНЫЕ ФОНДЫ**

**8.11. НАЛИЧИЕ И ДВИЖЕНИЕ ОСНОВНЫХ ФОНДОВ**

(по полной учетной стоимости; миллионов рублей)

	2000	2005	2009	2010	2011	2012	2013	2014
Наличие основных фондов на начало года	23312	49581	110526	115495	103990	107628	117782	134157
Ввод в действие новых основных фондов	855	9896	3745	4784	4348	5626	6279	10806
Поступление основных фондов из прочих источников	1056	2523	8972	4382	8081	8863	4594	5745
Ликвидировано основных фондов	355	342	589	443	743	768	610	1369
Выбытие основных фондов по прочим причинам	648	3173	8510	4618	7737	9656	4971	5706
Наличие основных фондов на конец года	24220	58485	114144	119600	113426	113022	124357	151392

**8.12. ОСНОВНЫЕ ФОНДЫ ПО ВИДАМ ЭКОНОМИЧЕСКОЙ ДЕЯТЕЛЬНОСТИ**

(на конец года; по полной учетной стоимости; миллионов рублей)

	2005	2009	2010	2011	2012	2013	2014
<b>Всего</b>	<b>58485</b>	<b>114144</b>	<b>119600</b>	<b>113426</b>	<b>113022</b>	<b>124357</b>	<b>151392</b>
в том числе по видам экономической деятельности							
Сельское хозяйство, охота и лесное хозяйство	5118	8610	9448	9227	10419	11051	10588
Рыболовство, рыбоводство	23	10	25	26	3	5	4
Добыча полезных ископаемых	1249	930	943	885	854	686	595
Обрабатывающие производства	651	553	565	535	544	572	411
Производство и распределение электроэнергии, газа и воды	3573	4258	5226	5890	7057	8492	7355
Строительство	288	390	450	405	479	1724	1171
Оптовая и розничная торговля, ремонт автотранспортных средств, мотоциклов, бытовых изделий и предметов личного пользования	447	938	1269	1567	1787	2201	916
Гостиницы и рестораны	59	73	616	1028	1039	1306	850
Транспорт и связь	30953	65491	66536	63680	59740	62573	92818
Финансовая деятельность	92	343	592	623	953	1044	1034
Операции с недвижимым имуществом, аренда и предоставление услуг	8468	15792	16073	11580	12483	14226	14504
Государственное управление и обеспечение военной безопасности, обязательное социальное обеспечение	3269	5221	6233	6252	5911	7507	9512
Образование	2264	7885	7530	7382	7222	7519	5135
Здравоохранение и предоставление социальных услуг	1435	2570	2954	3277	3446	3967	5044
Предоставление прочих коммунальных, социальных и персональных услуг	596	1080	1140	1069	1089	1484	1455

**8.13. ИНДЕКСЫ ФИЗИЧЕСКОГО ОБЪЕМА ОСНОВНЫХ ФОНДОВ ПО ВИДАМ ЭКОНОМИЧЕСКОЙ ДЕЯТЕЛЬНОСТИ**

(в сопоставимых ценах; в процентах к предыдущему году)

	2005	2009	2010	2011	2012	2013	2014 <sup>1)</sup>
<b>Всего</b>	<b>104,5</b>	<b>100,5</b>	<b>101,4</b>	<b>101,7</b>	<b>101,4</b>	<b>101,9</b>	<b>103,7</b>
в том числе по видам экономической деятельности							
Сельское хозяйство, охота и лесное хозяйство	98,2	98,5	99,1	100,6	99,6	100,3	99,0
Рыболовство, рыбоводство	100,0	80,6	100,0	94,8	46,6	103,1	100,0
Добыча полезных ископаемых	105,1	78,2	99,0	95,3	93,2	93,0	100,4
Обрабатывающие производства	97,4	94,1	100,7	90,8	104,7	101,3	100,2
Производство и распределение электроэнергии, газа и воды	99,6	101,8	101,2	103,8	107,8	107,8	101,5
Строительство	99,1	105,2	101,7	100,2	100,6	100,9	100,4
Оптовая и розничная торговля, ремонт автотранспортных средств, мотоциклов, бытовых изделий и предметов личного пользования	95,8	126,6	125,1	110,0	90,4	105,3	105,5
Гостиницы и рестораны	101,4	104,2	110,8	101,0	100,2	101,6	98,8
Транспорт и связь	110,4	101,5	101,3	103,6	103,1	100,4	109,0
Финансовая деятельность	104,4	107,9	125,0	103,3	106,3	127,6	106,4
Операции с недвижимым имуществом, аренда и предоставление услуг	101,1	100,5	101,7	101,0	101,5	101,2	100,0
Государственное управление и обеспечение военной безопасности, обязательное социальное обеспечение	107,9	99,3	103,6	96,7	98,3	111,0	103,7
Образование	97,9	105,6	102,2	97,4	95,8	97,4	101,5
Здравоохранение и предоставление социальных услуг	102,2	102,7	106,1	105,6	100,7	103,4	107,5
социальных и персональных услуг	100,0	101,7	98,9	99,0	101,3	104,6	102,9

<sup>1)</sup> Предварительные данные.

**8.14. КОЭФФИЦИЕНТЫ ОБНОВЛЕНИЯ И ВЫБИТИЯ ОСНОВНЫХ ФОНДОВ ПО ВИДАМ ЭКОНОМИЧЕСКОЙ ДЕЯТЕЛЬНОСТИ**

(в сопоставимых ценах; в процентах)

	2005	2009	2010	2011	2012	2013	2014 <sup>1)</sup>
<b>Коэффициент обновления</b> (ввод в действие основных фондов, в процентах от наличия основных фондов на конец года)							
<b>Всего</b>	<b>7,8</b>	<b>1,9</b>	<b>2,0</b>	<b>2,5</b>	<b>2,9</b>	<b>2,9</b>	<b>5,1</b>
в том числе по видам экономической деятельности							
Сельское хозяйство, охота и лесное хозяйство	1,7	2,0	1,5	2,6	4,3	2,9	6,6
Рыболовство, рыбоводство	-	-	-	-	3,0	3,0	-
Добыча полезных ископаемых	5,1	0,4	1,3	1,3	0,5	0,2	0,6
Обрабатывающие производства	7,8	2,4	1,0	2,4	5,1	1,4	2,3
Производство и распределение электроэнергии, газа и воды	0,4	1,4	1,2	1,8	4,3	6,5	0,9
Строительство	1,0	1,2	0,9	0,2	0,2	0,8	0,3
Оптовая и розничная торговля, ремонт автотранспортных средств, мотоциклов, бытовых изделий и предметов личного пользования	10,8	15,4	20,3	14,9	6,0	4,6	4,8
Гостиницы и рестораны	1,3	4,1	9,8	0,7	0,3	0,3	0,1
Транспорт и связь	14,6	1,2	1,4	1,9	2,6	1,9	8,5
Финансовая деятельность	5,6	9,4	10,0	7,2	10,2	3,7	3,9
Операции с недвижимым имуществом, аренда и предоставление услуг	1,4	1,5	1,8	2,5	2,4	2,5	3,1
Государственное управление и обеспечение военной безопасности, обязательное социальное обеспечение	10,7	4,0	4,1	2,2	1,8	3,0	2,0
Образование	1,2	5,9	3,1	0,7	1,4	2,6	2,3
Здравоохранение и предоставление социальных услуг	3,4	5,2	7,7	6,3	4,3	9,3	4,7
Предоставление прочих коммунальных, социальных и персональных услуг	1,6	1,9	0,7	0,4	0,3	2,3	2,9

МАКРОЭКОНОМИЧЕСКИЕ ПОКАЗАТЕЛИ

Продолжение табл. 8.14

	2005	2009	2010	2011	2012	2013	2014 <sup>1)</sup>
<b>Коэффициент выбытия</b> (ликвидация основных фондов, в процентах от наличия основных фондов на начало года)							
<b>Всего</b>	<b>1,0</b>	<b>1,3</b>	<b>0,6</b>	<b>1,1</b>	<b>1,0</b>	<b>0,7</b>	<b>1,3</b>
в том числе по видам экономической деятельности							
Сельское хозяйство, охота и лесное хозяйство	2,7	5,8	2,3	3,9	3,5	2,3	3,8
Рыболовство, рыбоводство	-	-	-	-	-	-	-
Добыча полезных ископаемых	0,4	-	0,2	0,1	0,1	-	0,1
Обрабатывающие производства	0,4	-	-	1,4	0,7	0,6	0,5
Производство и распределение электроэнергии, газа и воды	0,7	0,2	0,4	0,1	0,2	0,2	0,5
Строительство	2,1	0,3	0,3	0,1	-	-	0,1
Оптовая и розничная торговля, ремонт автотранспортных средств, мотоциклов, бытовых изделий и предметов личного пользования	0,2	0,4	-	0,1	-	0,0	0,1
Гостиницы и рестораны	-	-	-	-	-	-	-
Транспорт и связь	0,4	0,3	0,3	0,6	0,3	0,1	1,4
Финансовая деятельность	-	4,5	-	0,8	1,6	0,2	1,3
Операции с недвижимым имуществом, аренда и предоставление услуг	0,6	0,1	0,1	0,1	0,7	0,7	0,8
Государственное управление и обеспечение военной безопасности, обязательное социальное обеспечение	2,1	0,7	0,5	1,7	0,5	0,6	0,4
Образование	1,3	0,7	0,3	0,7	0,4	0,7	0,7
Здравоохранение и предоставление социальных услуг	1,7	1,8	2,4	1,2	2,6	1,8	1,0
Предоставление прочих коммунальных, социальных и персональных услуг	0,9	0,8	1,4	1,3	0,2	0,6	0,3

<sup>1)</sup> Предварительные данные.

**8.15. СТЕПЕНЬ ИЗНОСА ОСНОВНЫХ ФОНДОВ ПО ВИДАМ ЭКОНОМИЧЕСКОЙ ДЕЯТЕЛЬНОСТИ**

(на конец года; в процентах)

	2005	2009	2010	2011	2012	2013	2014
<b>Всего</b>	<b>37,8</b>	<b>45,8</b>	<b>48,6</b>	<b>53,7</b>	<b>54,9</b>	<b>53,2</b>	<b>54,2</b>
в том числе по видам экономической деятельности							
Сельское хозяйство, охота и лесное хозяйство	45,3	46,3	45,7	44,4	44,2	47,6	42,8
Рыболовство, рыбоводство	30,4	40,0	40,0	30,8	0,0	40,0	25,0
Добыча полезных ископаемых	61,2	52,2	67,0	63,1	80,0	83,2	33,5
Обрабатывающие производства	36,6	47,7	52,2	56,2	58,8	60,0	46,7
Производство и распределение электроэнергии, газа и воды	55,3	55,8	56,8	55,3	48,8	45,6	32,3
Строительство	37,8	41,8	37,8	41,6	61,1	70,4	71,1
Оптовая и розничная торговля, ремонт автотранспортных средств, мотоциклов, бытовых изделий и предметов личного пользования	27,1	32,5	21,4	19,1	17,9	21,6	24,1
Гостиницы и рестораны	30,5	46,6	40,6	44,0	44,5	46,3	30,0
Транспорт и связь	35,0	46,8	50,6	57,9	61,0	57,0	61,0
Финансовая деятельность	16,3	30,9	21,1	22,3	34,4	36,7	50,5
Операции с недвижимым имуществом, аренда и предоставление услуг	26,9	24,7	28,2	34,1	34,8	35,6	31,2
Государственное управление и обеспечение военной безопасности, обязательное социальное обеспечение	44,8	45,6	48,4	50,3	50,0	52,1	55,2
Образование	44,0	68,4	72,1	72,2	70,9	71,5	62,3
Здравоохранение и предоставление социальных услуг	48,3	60,7	59,2	58,0	57,3	58,2	52,4
Предоставление прочих коммунальных, социальных и персональных услуг	44,8	55,9	62,0	65,1	71,4	69,5	50,9



**ОСНОВНЫЕ ФОНДЫ В РАЙОНАХ РЕСПУБЛИКИ КАЛМЫКИЯ**

**8.16. НАЛИЧИЕ ОСНОВНЫХ ФОНДОВ КОММЕРЧЕСКИХ ОРГАНИЗАЦИЙ<sup>1)</sup>**

(на конец года; по полной учетной стоимости; млн.рублей)

	2000	2005	2009	2010	2011	2012	2013	2014
<b>Республика Калмыкия</b>	<b>11953,0</b>	<b>28831,0</b>	<b>47364,1</b>	<b>49196,1</b>	<b>54206,4</b>	<b>56987,9</b>	<b>61762,9</b>	<b>75420,5</b>
Городовиковский	394,0	260,0	233,1	249,0	265,2	259,2	246,9	143,6
Ики-Бурульский	268,0	81,1	61,8	56,1	46,8	46,2	21,8	20,6
Лаганский	567,0	586,4	614,0	560,5	577,9	538,2	397,9	405,4
Малодербетовский	675,0	153,7	142,3	166,2	240,2	222,8	280,8	295,9
Октябрьский	919,0	299,4	264,3	297,5	299,6	317,1	328,1	316,5
Кетченеровский	346,0	248,1	337,8	367,5	402,4	442,0	493,9	368,4
Приютненский	389,0	183,3	120,4	134,2	145,0	167,3	158,2	146,3
Сарпинский	874,0	420,1	333,3	370,6	237,9	253,8	264,9	228,6
Целинный	477,0	252,8	59,8	53,9	51,0	60,5	55,0	57,0
Черноземельский	892,0	18938,8	37679,4	38465,2	42203,7	43766,6	45772,0	57916,8
Юстинский	505,0	254,5	557,6	863,9	1049,1	312,7	565,2	575,9
Яшалтинский	760,0	567,8	399,0	417,9	445,7	451,9	380,6	332,5
Яшкульский	1091,0	312,7	432,1	368,9	375,3	404,1	380,8	347,8
г. Элиста	3796,0	6272,3	6129,1	6824,9	7866,6	9745,5	12416,8	14265,2

**8.17. ТЕМП РОСТА ОСНОВНЫХ ФОНДОВ КОММЕРЧЕСКИХ ОРГАНИЗАЦИЙ<sup>1)</sup>**

(в процентах к предыдущему году)

	2000	2005	2009	2010	2011	2012	2013	2014
<b>Республика Калмыкия</b>	<b>102,9</b>	<b>169,0</b>	<b>101,6</b>	<b>102,1</b>	<b>103,4</b>	<b>102,9</b>	<b>101,4</b>	<b>109,1</b>
Городовиковский	110,4	97,5	92,3	106,8	106,5	100,0	93,7	106,7
Ики-Бурульский	98,2	68,2	98,7	90,6	90,6	98,7	93,9	94,6
Лаганский	98,6	104,4	93,3	91,3	102,6	100,6	72,2	101,2
Малодербетовский	100,3	81,8	109,8	109,5	144,6	86,2	121,1	95,4
Октябрьский	99,4	100,7	106,2	112,6	100,7	105,8	101,2	98,6
Кетченеровский	107,5	111,4	126,8	108,7	107,3	101,3	129,7	104,5
Приютненский	98,0	97,1	108,3	111,4	108,0	115,5	94,6	92,5
Сарпинский	102,1	99,7	100,7	111,2	100,0	106,7	98,3	95,5
Целинный	96,2	92,9	140,1	94,4	124,5	124,7	90,4	103,7
Черноземельский	126,3	251,2	98,6	100,5	100,6	102,3	99,9	110,1
Юстинский	102,4	107,0	169,5	155,4	139,0	29,8	185,9	101,9
Яшалтинский	100,8	93,2	106,9	103,3	106,6	101,4	93,5	104,4
Яшкульский	99,4	103,4	136,9	85,4	101,7	107,7	91,1	99,5
г. Элиста	102,7	107,6	115,9	107,6	113,5	115,7	122,2	108,1

**8.18. КОЭФФИЦИЕНТЫ ОБНОВЛЕНИЯ И ВЫБИТИЯ  
ОСНОВНЫХ ФОНДОВ КОММЕРЧЕСКИХ ОРГАНИЗАЦИЙ<sup>1)</sup>**

(в процентах)

	2000	2005	2009	2010	2011	2012	2013	2014
<b>Коэффициент обновления</b> (ввод в действие основных фондов, в процентах от наличия основных фондов на конец года)								
<b>Республика Калмыкия</b>	<b>3,8</b>	<b>43,0</b>	<b>2,3</b>	<b>3,9</b>	<b>3,7</b>	<b>4,7</b>	<b>4,7</b>	<b>9,0</b>
Городовиковский	12,9	7,9	9,1	3,4	11,1	4,1	1,2	14,6
Ики-Бурульский	-	5,2	4,2	4,1	1,4	4,7	-	-
Лаганский	5,5	22,3	3,4	3,5	3,8	3,6	1,9	0,1
Малодербетовский	-	7,4	12,4	14,7	33,1	13,6	8,1	10,2
Октябрьский	-	5,6	7,8	12,4	5,5	7,7	3,1	2,9
Кетченеровский	0,9	15,5	28,6	18,9	13,4	14,7	15,5	16,0
Приютненский	0,5	6,6	12,0	19,4	13,0	6,1	4,7	4,2
Сарпинский	0,2	4,9	7,6	14,6	5,1	12,6	6,1	3,0
Целинный	1,0	7,0	13,4	2,4	8,9	9,8	3,0	1,6
Черноземельский	21,4	60,5	0,2	0,9	1,1	1,4	0,5	9,6
Юстинский	0,2	11,0	46,1	38,8	49,5	65,7	52,9	12,3
Яшалтинский	1,2	3,7	10,1	7,0	9,5	5,4	5,1	7,2
Яшкульский	0,3	8,3	16,4	17,6	18,5	17,3	9,8	20,4
г. Элиста	4,2	9,5	7,0	13,3	7,3	16,2	17,4	7,0

<sup>1)</sup> Без субъектов малого предпринимательства.

МАКРОЭКОНОМИЧЕСКИЕ ПОКАЗАТЕЛИ

Продолжение табл. 8.18

	2000	2005	2009	2010	2011	2012	2013	2014
<b>Коэффициент выбытия</b> (ликвидация основных фондов, в процентах от наличия основных фондов на начало года)								
<b>Республика Калмыкия</b>	<b>2,0</b>	<b>1,1</b>	<b>0,4</b>	<b>0,4</b>	<b>0,5</b>	<b>0,4</b>	<b>0,3</b>	<b>1,3</b>
Городовиковский	3,1	1,7	4,4	5,8	1,7	2,6	0,7	11,6
Ики-Бурульский	2,6	1,8	5,5	6,0	-	0,8	1,9	6,4
Лаганский	2,8	0,4	0,6	0,6	0,2	-	-	0,2
Малодербетовский	1,5	13,1	1,0	2,0	4,9	0,6	3,2	4,0
Октябрьский	0,4	1,5	1,6	1,7	2,8	-	0,3	0,1
Кетченеровский	0,9	0,8	7,0	11,2	6,4	5,7	6,7	12,2
Приютненский	1,3	6,2	4,1	4,3	3,6	4,7	2,5	2,5
Сарпинский	1,2	2,0	2,3	1,1	1,0	5,2	0,5	6,9
Целинный	6,5	2,5	4,2	3,2	-	3,7	2,6	0,3
Черноземельский	1,4	0,1	0,1	0,1	0,2	0,2	0,0	1,2
Юстинский	1,6	2,7	6,2	2,5	2,1	2,4	8,9	6,7
Яшалтинский	2,9	1,6	1,3	0,5	0,4	1,0	1,8	0,7
Яшкульский	3,1	3,6	10,2	8,9	10,5	7,9	6,7	2,1
г. Элиста	1,8	1,4	0,9	0,7	0,4	0,3	0,4	0,8

**8.19. СТЕПЕНЬ ИЗНОСА ОСНОВНЫХ ФОНДОВ КОММЕРЧЕСКИХ ОРГАНИЗАЦИЙ<sup>1)</sup>**

(на конец года; в процентах)

	2000	2005	2009	2010	2011	2012	2013	2014
<b>Республика Калмыкия</b>	<b>36,9</b>	<b>35,3</b>	<b>38,6</b>	<b>42,3</b>	<b>44,9</b>	<b>48,2</b>	<b>49,1</b>	<b>49,3</b>
Городовиковский	46,7	52,7	53,2	58,9	57,8	62,5	65,6	60,0
Ики-Бурульский	25,4	40,8	49,9	52,4	47,8	47,5	56,9	54,1
Лаганский	20,1	26,3	39,8	21,9	25,4	28,3	13,9	19,5
Малодербетовский	26,5	57,6	51,2	50,0	36,0	43,3	44,6	46,7
Октябрьский	44,9	41,7	41,5	39,6	41,5	42,0	44,7	48,2
Кетченеровский	28,6	30,2	22,2	22,0	25,6	23,4	21,8	25,4
Приютненский	47,3	57,7	59,0	55,2	52,7	48,5	53,8	61,4
Сарпинский	21,3	50,9	55,9	56,5	51,8	51,4	54,9	61,8
Целинный	52,4	50,0	32,3	41,8	49,0	58,0	71,3	78,4
Черноземельский	28,5	31,2	39,8	44,5	47,8	51,9	54,1	52,1
Юстинский	24,4	31,6	22,5	16,7	7,8	18,6	10,2	11,7
Яшалтинский	50,0	53,0	46,2	47,4	48,4	50,5	52,5	53,2
Яшкульский	15,5	40,6	29,0	33,8	34,2	35,2	40,7	38,6
г. Элиста	47,5	43,0	31,3	34,6	36,2	34,9	34,2	40,5

<sup>1)</sup> Без субъектов малого предпринимательства.

**МЕТОДОЛОГИЧЕСКИЕ ПОЯСНЕНИЯ**

**Система национальных счетов**, реализуемая в Российской Федерации, основана на методологических положениях, разработанных совместно ООН, МВФ, Всемирным банком, ОЭСР и Евростатом и принятых в 1993 г. Она построена с учетом специфики организации и функционирования экономики страны, находящейся на переходном этапе к рыночным отношениям.

Суть системы национальных счетов сводится к формированию обобщающих показателей развития экономики на различных стадиях процесса воспроизводства и взаимной увязке этих показателей между собой. Каждой стадии воспроизводства соответствует специальный счет или группа счетов. Таким образом, имеется возможность проследить движение стоимости произведенных товаров и услуг, а также добавленной стоимости от производства до использования.

**Выпуск** товаров и услуг представляет собой суммарную стоимость товаров и услуг, являющихся результатом производственной деятельности единиц-резидентов экономики в отчетном периоде.

**Конечное потребление** складывается из расходов на конечное потребление домашних хозяйств, расходов государственных учреждений на индивидуальные товары и услуги и на коллективные услуги, расходов на конечное потребление некоммерческих организаций, обслуживающих домашние хозяйства. Такая группировка показывает, кто финансирует расходы на конечное потребление. Фактическое конечное потребление товаров и услуг для домашних хозяйств включает их расходы на покупку потребительских товаров и услуг, а также стоимость потребления товаров и услуг в натуральной форме – произведенных для себя, полученных в качестве оплаты труда и в виде социальных трансфертов от государственных учреждений и некоммерческих организаций, обслуживающих домашние хозяйства.

**Промежуточное потребление** состоит из стоимости товаров и услуг, которые трансформируются или полностью потребляются в процессе производства в отчетном периоде. Потребление основного капитала не входит в состав промежуточного потребления.

**Счет производства** отражает операции, относящиеся непосредственно к процессу производства. В этом счете определяется добавленная стоимость, составляющая основу исчисления валового регионального продукта – важнейшего обобщающего показателя развития экономики.

**Основная цена** – цена, получаемая производителем за единицу товара или услугу, без налогов на продукты, но включая субсидии на продукты.

**Валовой региональный продукт (ВРП)** – обобщающий показатель экономической деятельности региона, характеризующий процесс производства товаров и услуг для конечного использования. Одновременно ВРП представляет собой валовую добавленную стоимость, созданную резидентами региона, и определяется как разница между выпуском и промежуточным потреблением.

**Индекс физического объема** валового регионального продукта – относительный показатель, характеризующий изменение объема валового регионального продукта в текущем периоде по сравнению с базисным. Этот индекс показывает на сколько увеличился физический объем ВРП (т.е. исключается влияние изменения цен).

**Индекс-дефлятор ВРП** - отношение ВРП, исчисленного в фактически действовавших ценах, к объему ВРП, исчисленного в постоянных ценах базисного периода. В отличие от индекса цен на товары и услуги индекс-дефлятор ВРП рассчитывается по структуре веса отчетного периода, характеризует суммарное изменение цен на добавленную стоимость.

**Расходы на конечное потребление домашних хозяйств** включают расходы домашних хозяйств на приобретение потребительских товаров и услуг во всех торговых предприятиях, на городских рынках и через неорганизованную (уличную) торговлю, предприятиях бытового и жилищно-коммунального обслуживания, пассажирского транспорта, связи, гостиницах, учреждениях культуры, здравоохранения, образования, а также стоимость товаров и услуг, потребленных в натуральной форме – произведенных для собственного конечного использования (сельскохозяйственная продукция личных подсобных хозяйств, условно исчисленные услуги по проживанию в собственном жилище) и полученных в качестве оплаты труда и гуманитарной помощи.

**Расходы государственного управления на индивидуальные товары и услуги** состоят из расходов сектора государственного управления на потребительские товары и услуги, предназначенные для индивидуального потребления. Такие расходы финансируются за счет государственного бюджета и внебюджетных фондов из средств, полученных в результате сбора налогов и из других доходов государства. В эти расходы включаются расходы предприятий и организаций, оказывающих бесплатные (для населения) услуги в области образования, здравоохранения, культуры.

**Расходы государственного управления на коллективные услуги.** Этот показатель отличается от предыдущего тем, что в нем учитываются услуги, оказываемые за счет государственного бюджета предприятиями и организациями, которые удовлетворяют потребности не отдельных домохозяйств, а общества в целом (расходы на государственное управление и обеспечение военной безопасности, а также расходы на нерыночную науку, услуги организаций, обслуживающих сельское хозяйство и др.).

**Расходы на конечное потребление НКООДХ** – расходы общественных организаций, в отношении которых условно считается, что они предоставляют только индивидуальные товары и услуги. Сюда же включаются бесплатные услуги (социального характера), оказываемые коммерческими предприятиями и организациями своим работникам.

**Счет образования доходов** является составной частью счета первичного распределения доходов. Он показывает, в каких институциональных секторах и отраслях происходит возникновение (образование) доходов.

**Оплата труда наемных работников** представляет собой вознаграждение в денежной или натуральной форме, выплачиваемое работодателем наемному работнику за работу, выполненную в отчетном периоде. Она учитывается на основе начисленных сумм и включает в себя фактические и условно исчисленные отчисления на социальное страхование, налоги на доходы и другие выплаты, которые подлежат уплате наемными работниками.

**Налоги на производство и импорт** – это обязательные безвозвратные платежи, взимаемые органами государственного управления с производящих единиц в связи с производством и импортом товаров и услуг или использованием факторов производства. Налоги на производство и импорт состоят из налогов на продукты и других налогов на производство.

**Налоги на продукты** – это налоги, взимаемые пропорционально количеству или стоимости товаров и услуг, производимых, продаваемых или импортируемых резидентами. К ним относятся: налог на добавленную стоимость (НДС), акцизы, налоги на импортируемые товары и услуги и т.п.

**Другие налоги на производство** – это налоги, связанные с использованием факторов производства (труда, земли, капитала), а также платежи за лицензии и разрешение заниматься какой-либо деятельностью или другие обязательные платежи, уплата которых необходима для деятельности производящей единицы-резидента. Они не включают любые налоги на

прибыль или иные доходы, получаемые предприятием. К другим налогам на производство относятся: налог на имущество предприятий, транспортный налог (юридических лиц и индивидуальных предпринимателей), налоги на землю, налоги, взимаемые в зависимости от фонда оплаты труда, лицензионные сборы и некоторые другие. Термин «чистые» означает, что налоги показаны за вычетом соответствующих субсидий.

**Валовая прибыль экономики и валовые смешанные доходы** представляют собой ту часть валового внутреннего продукта, которая остается у производителей после вычета расходов, связанных с оплатой труда наемных работников, и чистых налогов на производство и импорт. Эта статья измеряет прибыль (или убыток), полученную от производства, до учета выплаты или получения доходов от собственности.

**Институциональный сектор** – совокупность институциональных единиц, однородных с точки зрения функций, выполняемых ими в экономическом процессе, а также источников финансирования.

**Сектор нефинансовых корпораций** включает институциональные единицы, основной функцией которых является производство товаров и нефинансовых услуг с целью продажи их на рынке и получения прибыли. Затраты на производство возмещаются из выручки от реализации.

**Сектор финансовых корпораций** включает все корпорации и квазикорпорации, основной функцией которых является оказание услуг финансового посредничества или вспомогательная финансовая деятельность.

**Сектор государственного управления** объединяет институциональные единицы, выполняющие функции органов государственного управления в качестве основного вида деятельности. В сектор государственного управления входят бюджетные организации: министерства, службы, агентства, школы, больницы, организации культуры и т.п., а также государственные внебюджетные фонды.

**Сектор домашних хозяйств** представляет собой совокупность домашних хозяйств, основными функциями которых является потребление товаров и услуг, а также производство товаров и услуг для реализации и собственного использования.

**Сектор некоммерческих организаций, обслуживающих домашние хозяйства**, объединяет нерыночные некоммерческие организации, финансируемые и контролируемые домашними хозяйствами.

**Основные фонды** составляют важнейшую часть национального богатства. Основные фонды – произведенные активы, подлежащие использованию неоднократно или постоянно в течение длительного периода, но не менее одного года, для производства товаров, оказания рыночных и нерыночных услуг, для управленческих нужд либо для представления другим организациям за плату во временное владение и пользование или во временное пользование.

К основным фондам относятся здания, сооружения, машины и оборудование (рабочие силовые и информационные), транспортные средства, рабочий и продуктивный скот, многолетние насаждения, другие виды основных фондов.

Данные о наличии основных фондов приводятся по **полной учетной стоимости**. Она равна сумме учитываемых в бухгалтерских балансах организаций остаточной балансовой стоимости основных фондов и величины накопленного износа. Эта стоимость отражает наличие основных фондов без учета постепенной утраты их потребительских свойств в процессе эксплуатации.

**Остаточная балансовая стоимость основных фондов**, учитываемая в бухгалтерских балансах организаций, отражает постепенную утрату их потребительских свойств в размере накопленного износа.

Полная учетная и остаточная балансовая стоимость основных фондов учитывается, как правило, в смешанных ценах, так как часть инвентарных объектов отражается в балансах организаций по восстановительной стоимости на момент последней проведенной переоценки, а другая часть, не проходившая переоценку, – в ценах приобретения.

Аналогичные стоимостные показатели рассчитываются по основным фондам, состоящим в собственности физических лиц.

**Переоценка основных фондов** – изменение полной учетной и остаточной балансовой стоимости основных фондов с целью устранения их смешанной оценки в ценах разных периодов и определения их реальной восстановительной стоимости. Полная восстановительная стоимость основных фондов – это полная стоимость затрат на замену имеющихся основных фондов аналогичными или новыми объектами, определенных по ценам и тарифам, существующим на дату переоценки. Остаточная восстановительная стоимость – это полная восстановительная стоимость, уменьшенная на величину накопленного износа, также пересчитанного в цены, существующие на дату переоценки.

В 1992-1998 гг., в условиях высоких темпов инфляции, переоценки основных фондов проводились регулярно, как правило, с годичной периодичностью, в соответствии с постановлениями Правительства Российской Федерации. В последние годы они проводятся в добровольном порядке, по усмотрению организаций, в соответствии с положением о бухгалтерском учете основных средств.

Переоценки основных фондов бюджетных учреждений проводились по состоянию на 01.01.2003 г. и 01.01.2007 г. по распоряжению Правительства Российской Федерации. Порядком проведения этой переоценки предусмотрено периодическое проведение такой переоценки в соответствии с уровнем инфляции. В 1994-2010 гг. переоценка проводилась на начало года, 2011 г. переоценка могла быть проведена как на начало, так и на конец отчетного года. С 2012 г. по решению организации переоценка может проводиться только на конец года. Коэффициенты обновления и выбытия рассчитаны в сопоставимых ценах (в качестве сопоставимых приняты цены 2000г.).

**Степень износа основных фондов** - отношение накопленного к определенной дате износа имеющихся основных фондов (разницы их полной учетной и остаточной балансовой стоимости) к полной учетной стоимости этих основных фондов на ту же дату, в процентах.

Износ основных фондов - это частичная или полная утрата основными фондами потребительских свойств и стоимости в процессе эксплуатации, под воздействием сил природы и вследствие технического прогресса. Нормы и методы начисления износа определяются порядком бухгалтерского, налогового и статистического учета.

**Темпы роста (снижения) основных фондов** - это индекс, отражающий изменение стоимости основных фондов в динамике, не связанное с изменением цен на эти основные фонды.

**Коэффициент обновления основных фондов** - это отношение основных фондов, введенных в действие в течение года, к их наличию на конец года, в процентах. Этот показатель отражает удельный вес новых (введенных за год) основных фондов в их общем объеме.

**Коэффициент выбытия основных фондов** - это отношение ликвидированных за год основных фондов к их наличию на начало года, в процентах. Данный показатель, наряду с коэффициентом обновления, характеризует интенсивность процесса обновления основных фондов.

Показатели динамики основных фондов, коэффициенты их обновления и выбытия приводятся по полной восстановительной стоимости в сопоставимых ценах. В настоящее время используются сопоставимые цены на конец 2000 г.

# ПРЕДПРИЯТИЯ И ОРГАНИЗАЦИИ

***Общая характеристика  
предприятий и организаций***

***Малое предпринимательство  
Приватизация***

## ПРЕДПРИЯТИЯ И ОРГАНИЗАЦИИ

### Общая характеристика предприятий и организаций

9.1. Распределение предприятий и организаций по видам экономической деятельности 115

9.2. Число предприятий и организаций по формам собственности 115

9.3. Число предприятий и организаций в районах Республики Калмыкия 116

9.4. Число предприятий и организаций в районах Республики Калмыкия по формам собственности 116

### Малое предпринимательство

9.5. Число малых предприятий по видам экономической деятельности в 2014 г. 116

9.6. Численность работников и оборот малых предприятий по видам экономической деятельности в 2014 г. 117

9.7. Основные показатели деятельности индивидуальных предпринимателей по видам экономической деятельности в 2014 г. 118

9.8. Производство основных видов сельскохозяйственной продукции в крестьянских (фермерских) хозяйствах и у индивидуальных предпринимателей 118

### Приватизация

9.9. Структура приватизированных предприятий 119

9.10. Поступление средств от приватизации и их распределение 119

9.11. Акционерные общества 119

9.12. Число приватизированных предприятий в районах Республики Калмыкия 120

9.13. Распределение средств, полученных от приватизации предприятий (объектов) в районах Республики Калмыкия 120

9.14. Приватизация жилищного фонда в районах Республики Калмыкия 122

**Методологические пояснения** 123

## ПРЕДПРИЯТИЯ И ОРГАНИЗАЦИИ

В разделе приводятся данные о предприятиях и организациях Республики Калмыкия, полученные на основании Статистического регистра хозяйствующих субъектов, который представляет собой единую систему государственного учета и идентификации всех субъектов хозяйственной деятельности на территории Российской Федерации: предприятий и организаций, их филиалов и представительств; содержится информация о деятельности малых предприятий, крестьянских (фермерских) хозяйств. Помещены сведения о приватизации предприятий (объектов) основных отраслей экономики, жилищного фонда, о распределении средств, полученных от приватизации.

### ОБЩАЯ ХАРАКТЕРИСТИКА ПРЕДПРИЯТИЙ И ОРГАНИЗАЦИЙ

#### 9.1. РАСПРЕДЕЛЕНИЕ ПРЕДПРИЯТИЙ И ОРГАНИЗАЦИЙ ПО ВИДАМ ЭКОНОМИЧЕСКОЙ ДЕЯТЕЛЬНОСТИ

(на 1 января; единиц)

	2008	2009	2010	2011	2012	2013	2014	2015
<b>Всего</b>	<b>6922</b>	<b>6711</b>	<b>6735</b>	<b>5299</b>	<b>5186</b>	<b>4973</b>	<b>5821</b>	<b>5502</b>
по видам экономической деятельности:								
сельское хозяйство, охота и лесное хозяйство	1655	1586	1480	920	838	544	462	454
рыболовство, рыбоводство	24	23	25	25	25	29	28	30
добыча полезных ископаемых	30	30	33	25	22	26	32	27
обрабатывающие производства	350	334	344	267	256	262	326	301
производство и распределение электроэнергии, газа и воды	68	71	77	70	79	80	72	64
строительство	362	374	397	294	293	324	440	437
оптовая и розничная торговля; ремонт автотранспортных средств, мотоциклов, бытовых изделий и предметов личного пользования	1355	1261	1367	1048	1017	1067	1639	1366
гостиницы и рестораны	76	91	103	102	107	113	125	133
транспорт и связь	191	168	181	142	154	154	183	188
финансовая деятельность	207	190	174	133	127	129	162	148
операции с недвижимым имуществом, аренда и предоставление услуг	549	554	579	504	517	554	659	642
государственное управление и обеспечение безопасности; обязательное социальное обеспечение	528	519	524	493	480	440	439	441
образование	405	405	402	403	396	390	394	397
здравоохранение и предоставление социальных услуг	201	205	189	208	214	208	200	201
предоставление прочих коммунальных, социальных и персональных услуг	904	885	847	655	657	651	655	668

#### 9.2. ЧИСЛО ПРЕДПРИЯТИЙ И ОРГАНИЗАЦИЙ ПО ФОРМАМ СОБСТВЕННОСТИ

(на 1 января; единиц)

	2001	2008	2009	2010	2011	2012	2013	2014	2015
<b>Всего</b>	<b>8250</b>	<b>6922</b>	<b>6711</b>	<b>6735</b>	<b>5299</b>	<b>5186</b>	<b>4973</b>	<b>5821</b>	<b>5502</b>
в том числе по формам собственности:									
государственная	791	700	640	606	575	548	476	518	522
муниципальная	760	1105	1107	1094	1017	981	963	835	815
собственность общественных объединений (организаций)	608	650	648	615	465	478	481	447	452
частная	5537	4095	4017	4141	3066	3034	2920	3884	3579
прочие формы собственности, включая собственность иностранных юридических лиц, граждан и лиц без гражданства	554	372	299	279	176	145	133	137	134

ПРЕДПРИЯТИЯ И ОРГАНИЗАЦИИ

9.3. ЧИСЛО ПРЕДПРИЯТИЙ И ОРГАНИЗАЦИЙ В РАЙОНАХ РЕСПУБЛИКИ КАЛМЫКИЯ

(на 1 января; единиц)

	2008	2009	2010	2011	2012	2013	2014	2015
<b>Республика Калмыкия</b>	<b>6922</b>	<b>6711</b>	<b>6735</b>	<b>5299</b>	<b>5186</b>	<b>4973</b>	<b>5821</b>	<b>5502</b>
Городовиковский	441	382	334	250	227	183	163	154
Ики-Бурульский	285	282	282	213	203	164	155	145
Кетченеровский	410	411	401	306	278	195	146	144
Лаганский	219	214	219	185	174	151	143	151
Малодербетовский	224	222	221	157	156	134	120	121
Октябрьский	220	216	216	149	146	110	111	106
Приютненский	208	215	220	198	194	182	147	149
Сарпинский	236	225	223	194	184	175	164	156
Целинный	410	411	412	333	318	296	243	240
Черноземельский	230	237	227	155	142	126	140	133
Юстинский	187	189	183	152	144	133	132	125
Яшалтинский	206	198	196	182	179	154	148	142
Яшкульский	255	257	254	194	187	171	174	177
г. Элиста	3391	3252	3347	2631	2654	2799	3835	3559

9.4. ЧИСЛО ПРЕДПРИЯТИЙ И ОРГАНИЗАЦИЙ В РАЙОНАХ РЕСПУБЛИКИ КАЛМЫКИЯ  
ПО ФОРМАМ СОБСТВЕННОСТИ

(на 1 января 2015 г.; единиц)

	Всего	в том числе по формам собственности				
		государственная	муници- пальная	частная	общественных и религиозных организаций (объединений)	прочие формы собственности
<b>Республика Калмыкия</b>	<b>5502</b>	<b>522</b>	<b>815</b>	<b>3579</b>	<b>452</b>	<b>134</b>
Городовиковский	154	20	53	67	10	4
Ики-Бурульский	145	17	65	53	10	-
Кетченеровский	144	22	59	54	6	3
Лаганский	151	20	42	70	11	8
Малодербетовский	121	13	47	51	10	-
Октябрьский	106	18	44	35	7	2
Приютненский	149	17	55	65	10	2
Сарпинский	156	20	57	73	5	1
Целинный	240	26	62	131	21	-
Черноземельский	133	14	52	56	8	3
Юстинский	125	21	50	44	8	2
Яшалтинский	142	24	53	52	10	3
Яшкульский	177	29	68	69	10	1
г. Элиста	3559	261	108	2759	326	105

МАЛОЕ ПРЕДПРИНИМАТЕЛЬСТВО

9.5. ЧИСЛО МАЛЫХ ПРЕДПРИЯТИЙ  
ПО ВИДАМ ЭКОНОМИЧЕСКОЙ ДЕЯТЕЛЬНОСТИ в 2014 г.

(единиц)

	Малые предприятия		из них микропредприятия	
	единиц	в % к итогу	единиц	в % к итогу
<b>Всего</b>	<b>1091</b>	<b>100,0</b>	<b>914</b>	<b>100,0</b>
в том числе по видам экономической деятельности:				
сельское хозяйство, охота и лесное хозяйство	152	13,9	117	12,8
рыболовство, рыбоводство	9	0,8	6	0,7
добыча полезных ископаемых	3	0,3	1	0,1
обрабатывающие производства	60	5,5	41	4,5
производство и распределение электроэнергии, газа и воды	15	1,4	10	1,1
строительство	133	12,2	108	11,8



ПРЕДПРИЯТИЯ И ОРГАНИЗАЦИИ

Продолжение табл. 9.5

	Малые предприятия		из них микропредприятия	
	единиц	в % к итогу	единиц	в % к итогу
оптовая и розничная торговля; ремонт автотранспортных средств, мотоциклов, бытовых изделий и предметов личного пользования	390	35,7	353	38,6
гостиницы и рестораны	51	4,7	45	4,9
транспорт и связь	53	4,9	45	4,9
финансовая деятельность	17	1,6	15	1,6
операции с недвижимым имуществом, аренда и предоставление услуг	172	15,8	140	15,3
государственное управление и обеспечение военной безопасности; обязательное социальное обеспечение	1	0,1	1	0,1
образование	6	0,5	6	0,7
здравоохранение и предоставление социальных услуг	21	1,9	19	2,1
предоставление прочих коммунальных, социальных и персональных услуг	8	0,7	7	0,8

**9.6. ЧИСЛЕННОСТЬ РАБОТНИКОВ И ОБОРОТ МАЛЫХ ПРЕДПРИЯТИЙ  
ПО ВИДАМ ЭКОНОМИЧЕСКОЙ ДЕЯТЕЛЬНОСТИ в 2014 г.**

	Средняя численность работников <sup>1)</sup> - всего		из нее на микропредприятиях		Оборот малых предприятий - всего		из него микропредприятий	
	человек	в процентах к итогу	человек	в процентах к итогу	тыс.руб.	в процентах к итогу	тыс.руб.	в процентах к итогу
<b>Всего</b>	<b>8176</b>	<b>100,0</b>	<b>2689</b>	<b>100,0</b>	<b>9467493,2</b>	<b>100,0</b>	<b>3442503,4</b>	<b>100,0</b>
в том числе по видам экономической деятельности:								
сельское хозяйство, охота и лесное хозяйство	1416	17,3	312	11,6	1069431,4	11,3	297397,0	8,6
рыболовство, рыбоводство	81	1,0	11	0,4	53551,4	0,6	301,5	0,0
добыча полезных ископаемых	41	0,5	к	к	77625,2	0,8	к	к
обрабатывающие производства	508	6,2	121	4,5	514124,6	5,4	79780,8	2,3
производство и распределение электроэнергии, газа и воды	243	3,0	63	2,3	84767,1	0,9	17024,3	0,5
строительство	1219	14,9	357	13,3	2119752,5	22,4	438968,3	12,8
оптовая и розничная торговля; ремонт автотранспортных средств, мотоциклов, бытовых изделий и предметов личного пользования	2025	24,8	959	35,7	4509337,8	47,7	2126251,1	61,8
гостиницы и рестораны	284	3,5	163	6,1	124303,6	1,3	61681,5	1,8
транспорт и связь	281	3,4	118	4,4	245154,3	2,6	162004,5	4,7
финансовая деятельность	164	2,0	61	2,3	13973,9	0,1	13973,9	0,4
операции с недвижимым имуществом, аренда и предоставление услуг	1739	21,3	409	15,2	606713,3	6,4	210406,1	6,1
государственное управление и обеспечение военной безопасности; обязательное социальное обеспечение	к	к	к	к	к	к	к	к
образование	20	0,2	20	0,7	7519,8	0,1	7519,8	0,2
здравоохранение и предоставление социальных услуг	112	1,4	70	2,6	28044,6	0,3	17704,2	0,5
предоставление прочих коммунальных, социальных и персональных услуг	42	0,5	23	0,9	13023,7	0,1	9320,2	0,3

<sup>1)</sup>Включая внешних совместителей и работников, выполнявших работы по договорам гражданско-правового характера.

**9.7. ОСНОВНЫЕ ПОКАЗАТЕЛИ ДЕЯТЕЛЬНОСТИ ИНДИВИДУАЛЬНЫХ ПРЕДПРИНИМАТЕЛЕЙ  
ПО ВИДАМ ЭКОНОМИЧЕСКОЙ ДЕЯТЕЛЬНОСТИ в 2014 г.<sup>1)</sup>**

	Численность фактически действующих индивидуальных предпринимателей		Объем выручки (с учетом налогов и аналогичных обязательных платежей) от продажи товаров, продукции, работ, услуг	
	человек	в процентах к итогу	тыс.рублей	в процентах к итогу
<b>Всего</b>	<b>6230</b>	<b>100,0</b>	<b>9320107,8</b>	<b>100,0</b>
в том числе по видам экономической деятельности:				
сельское хозяйство, охота и лесное хозяйство	1911	30,7	1221746,5	13,1
рыболовство, рыбоводство	11	0,2	59092,2	0,6
добыча полезных ископаемых	2	0,0	к	к
обрабатывающие производства	230	3,7	182586,5	2,0
производство и распределение электроэнергии, газа и воды	2	0,0	к	к
строительство	151	2,4	102007,4	1,1
оптовая и розничная торговля; ремонт автотранспортных средств, мотоциклов, бытовых изделий и предметов личного пользования	2473	39,7	7393833,4	79,3
гостиницы и рестораны	241	3,9	87463,6	0,9
транспорт и связь	570	9,1	87474,1	0,9
финансовая деятельность	19	0,3	3002,7	0,0
операции с недвижимым имуществом, аренда и предоставление услуг	335	5,4	128447,3	1,4
государственное управление и обеспечение военной безопасности; обязательное социальное обеспечение	-	-	-	-
образование	12	0,2	1587,3	0,0
здравоохранение и предоставление социальных услуг	32	0,5	3033,8	0,0
предоставление прочих коммунальных, социальных и персональных услуг	241	3,9	48630,0	0,5

<sup>1)</sup> Индивидуальные предприниматели - физические лица, зарегистрированные в установленном порядке и осуществляющие предпринимательскую деятельность без образования юридического лица.

**9.8. ПРОИЗВОДСТВО ОСНОВНЫХ ВИДОВ СЕЛЬСКОХОЗЯЙСТВЕННОЙ ПРОДУКЦИИ  
В КРЕСТЬЯНСКИХ (ФЕРМЕРСКИХ) ХОЗЯЙСТВАХ  
И У ИНДИВИДУАЛЬНЫХ ПРЕДПРИНИМАТЕЛЕЙ  
(тыс. тонн)**

	2000	2005	2009	2010	2011	2012	2013	2014
Зерно (в весе после доработки)	19,7	75,8	128,0	81,6	115,6	36,5	61,1	121,1
Семена подсолнечника	3,9	9,1	0,8	1,0	1,9	1,5	1,1	1,5
Картофель	0,0	0,0	0,3	0,5	0,2	0,1	0,9	2,5
Овощи	3,0	6,1	7,9	5,4	12,9	8,9	10,7	9,8
Скот и птица на убой (в убойном весе)	1,1	3,0	6,9	9,2	10,8	12,1	12,9	14,6
Молоко	4,0	25,1	37,1	42,9	45,6	42,1	34,8	33,3
Яйца, млн. шт.	0,1	1,6	0,9	0,8	0,8	0,6	0,5	0,4
Шерсть (в физическом весе)	0,2	1,1	2,3	2,4	2,1	2,4	2,7	2,8

**ПРИВАТИЗАЦИЯ**

**9.9. СТРУКТУРА ПРИВАТИЗИРОВАННЫХ ПРЕДПРИЯТИЙ**

	2000	2005	2009	2010	2011	2012	2013	2014
Число вновь приватизированных предприятий - всего	-	7	-	1	10	-	-	-
в том числе по формам собственности:								
муниципальная	-	4	-	-	-	-	-	-
субъектов Российской Федерации	-	1	-	1	10	-	-	-
федеральная	-	2	-	-	-	-	-	-
Структура вновь приватизированных предприятий по способам приватизации, в								
акционирование	-	100,0	-	100,0	100,0	-	-	-
продажа на аукционах	-	42,9	-	100,0	100,0	-	-	-
коммерческий конкурс	-	57,1	-	-	39,7	-	-	-
выкуп арендованного имущества	-	-	-	-	-	-	-	-
продажа имущества ликвидируемых, ликвидированных и незавершенных строительством объектов	-	-	-	-	-	-	-	-
прямая продажа	-	-	-	-	60,3	-	-	-

**9.10. ПОСТУПЛЕНИЕ СРЕДСТВ ОТ ПРИВАТИЗАЦИИ И ИХ РАСПРЕДЕЛЕНИЕ**

(тысяч рублей)

	2000	2005	2009	2010	2011	2012	2013	2014
Получено денежных средств (включая средства от предприятий приватизированных в прошлые годы) - всего	2902	1609	14461	9354	9619	12129	41163	91447
в том числе:								
от приватизации предприятий								
муниципальной собственности	2553	295	14461	9354	9619	8258	34003	91447
собственности субъектов Российской Федерации	349	1314	-	-	-	3871	7160	-
федеральной собственности	-	-	-	-	-	-	-	-
Перечислено средств из поступившей выручки от продажи имущества приватизированных предприятий (после выплаты средств работникам этих предприятий) - всего	2902	1609	14461	9354	9619	10650	41163	91447
из них :								
в муниципальные бюджеты	2017	295	14461	14461	9619	6779	34003	91447
в бюджеты субъектов Российской Федерации	242	1209	-	-	-	3871	7160	-
в федеральный бюджет	131	-	-	-	-	-	-	-
государственным органам, осуществляющим приватизацию	190	105	-	-	-	-	-	-

**9.11. АКЦИОНЕРНЫЕ ОБЩЕСТВА**

	2000	2005	2009	2010	2011	2012	2013	2014
Число акционерных обществ, созданных в течение соответствующего года - всего	-	4	-	1	5	-	-	-
в том числе по формам собственности:								
муниципальная	-	1	-	-	-	-	-	-
субъектов Российской Федерации	-	1	-	1	5	-	-	-
федеральная	-	2	-	-	-	-	-	-
Уставной капитал, тыс.руб. (с 1995 г. - млн. руб.)	-	68869	-	7105	202419	-	-	-
Акционерные общества, контрольный пакет акций которых закреплен в государственной и муниципальной собственности	-	-	-	-	-	-	-	-
Акционерные общества, имеющие "Золотую акцию"	-	-	-	-	-	-	-	-
Выпущено акций при создании АО, тыс.штук	-	805	-	71	2025	-	-	-
из них:								
размещено среди работников предприятий	-	-	-	-	-	-	-	-
осталось нереализованных	-	-	-	-	-	-	-	-

ПРЕДПРИЯТИЯ И ОРГАНИЗАЦИИ

9.12. ЧИСЛО ПРИВАТИЗИРОВАННЫХ ПРЕДПРИЯТИЙ В РАЙОНАХ РЕСПУБЛИКИ КАЛМЫКИЯ

	2000	2005	2009	2010	2011	2012	2013	2014
<b>Республика Калмыкия</b>	-	<b>7</b>	-	<b>1</b>	<b>10</b>	-	-	-
в том числе:								
Городовиковский	-	1	-	-	-	-	-	-
Ики-Бурульский	-	-	-	-	-	-	-	-
Кетченеровский	-	-	-	-	4	-	-	-
Лаганский	-	-	-	-	-	-	-	-
Малодербетовский	-	-	-	-	-	-	-	-
Октябрьский	-	-	-	1	4	-	-	-
Приютненский	-	-	-	-	-	-	-	-
Сарпинский	-	-	-	-	-	-	-	-
Целинный	-	1	-	-	-	-	-	-
Черноземельский	-	1	-	-	-	-	-	-
Юстинский	-	...	-	-	-	-	-	-
Яшалтинский	-	...	-	-	-	-	-	-
Яшкульский	-	1	-	-	-	-	-	-
г. Элиста	-	3	-	-	2	-	-	-

9.13. РАСПРЕДЕЛЕНИЕ СРЕДСТВ, ПОЛУЧЕННЫХ ОТ ПРИВАТИЗАЦИИ ПРЕДПРИЯТИЙ (ОБЪЕКТОВ) В РАЙОНАХ РЕСПУБЛИКИ КАЛМЫКИЯ

(тыс. руб)

	Получено средств от приватизации государственного и муниципального имущества	Перечислено средств из поступившей выручки от приватизации (после выплаты работникам приватизированных предприятий)- всего	из них:		
			в федеральный бюджет	в бюджеты субъектов Российской Федерации	в муниципальные бюджеты
<b>2005</b>					
<b>Республика Калмыкия</b>	<b>1609</b>	<b>1609</b>	-	<b>1314</b>	<b>295</b>
в том числе:					
Городовиковский	20	20	-	-	20
Ики-Бурульский	-	-	-	-	-
Кетченеровский	-	-	-	-	-
Лаганский	-	-	-	-	-
Малодербетовский	-	-	-	-	-
Октябрьский	-	-	-	-	-
Приютненский	-	-	-	-	-
Сарпинский	-	-	-	-	-
Целинный	194	194	-	-	194
Черноземельский	64	64	-	-	64
Юстинский	-	-	-	-	-
Яшалтинский	-	-	-	-	-
Яшкульский	17	17	-	-	17
г. Элиста	1314	1314	-	1314	-
<b>2009</b>					
<b>Республика Калмыкия</b>	<b>14461</b>	<b>14461</b>	-	-	<b>14461</b>
в том числе:					
Городовиковский	634	634	-	-	634
Ики-Бурульский	-	-	-	-	-
Кетченеровский	-	-	-	-	-
Лаганский	334	334	-	-	334
Малодербетовский	618	618	-	-	618
Октябрьский	1605	1605	-	-	1605
Приютненский	-	-	-	-	-
Сарпинский	683	683	-	-	683
Целинный	933	933	-	-	933
Черноземельский	30	30	-	-	30
Юстинский	707	707	-	-	707
Яшалтинский	5559	5559	-	-	5559
Яшкульский	-	-	-	-	-
г. Элиста	3358	3358	-	-	3358

ПРЕДПРИЯТИЯ И ОРГАНИЗАЦИИ

Продолжение табл. 9.13

	Получено средств от приватизации государственного и муниципального имущества	Перечислено средств из поступившей выручки от приватизации (после выплаты работникам приватизированных предприятий)- всего	из них:		
			в федеральный бюджет	в бюджеты субъектов Российской Федерации	в муниципальные бюджеты
<b>2010</b>					
<b>Республика Калмыкия</b>	<b>9354</b>	<b>9354</b>	-	-	<b>9354</b>
в том числе:					
Городовиковский	671	671	-	-	671
Ики-Бурульский	-	-	-	-	-
Кетченеровский	-	-	-	-	-
Лаганский	496	496	-	-	496
Малодербетовский	29	29	-	-	29
Октябрьский	270	270	-	-	270
Приютненский	-	-	-	-	-
Сарпинский	105	105	-	-	105
Целинный	330	330	-	-	330
Черноземельский	32	32	-	-	32
Юстинский	186	186	-	-	186
Яшалтинский	1068	1068	-	-	1068
Яшкульский	-	-	-	-	-
г. Элиста	6167	6167	-	-	6167
<b>2011</b>					
<b>Республика Калмыкия</b>	<b>9619</b>	<b>9619</b>	-	-	<b>9619</b>
в том числе:					
Городовиковский	836	836	-	-	836
Ики-Бурульский	-	-	-	-	-
Кетченеровский	-	-	-	-	-
Лаганский	666	666	-	-	666
Малодербетовский	437	437	-	-	437
Октябрьский	532	532	-	-	532
Приютненский	-	-	-	-	-
Сарпинский	1194	1194	-	-	1194
Целинный	1213	1213	-	-	1213
Черноземельский	-	-	-	-	-
Юстинский	-	-	-	-	-
Яшалтинский	1256	1256	-	-	1256
Яшкульский	-	-	-	-	-
г. Элиста	3485	3485	-	-	3485
<b>2012</b>					
<b>Республика Калмыкия</b>	<b>12129</b>	<b>10650</b>	-	<b>3871</b>	<b>6779</b>
в том числе:					
Городовиковский	362	362	-	-	362
Ики-Бурульский	-	-	-	-	-
Кетченеровский	-	-	-	-	-
Лаганский	1479	-	-	-	-
Малодербетовский	257	257	-	-	257
Октябрьский	586	586	-	-	586
Приютненский	-	-	-	-	-
Сарпинский	361	361	-	-	361
Целинный	1474	1474	-	-	1474
Черноземельский	-	-	-	-	-
Юстинский	993	993	-	-	993
Яшалтинский	1186	1186	-	-	1186
Яшкульский	-	-	-	-	-
г. Элиста	5431	5431	-	3871	1560

ПРЕДПРИЯТИЯ И ОРГАНИЗАЦИИ

Продолжение табл. 9.13

	Получено средств от приватизации государственного и муниципального имущества	Перечислено средств из поступившей выручки от приватизации (после выплаты работникам приватизированных предприятий) - всего	из них:		
			в федеральный бюджет	в бюджеты субъектов Российской Федерации	в муниципальные бюджеты
<b>2013</b>					
<b>Республика Калмыкия</b>	<b>41163</b>	<b>41163</b>	-	<b>10828</b>	<b>30335</b>
в том числе:					
Городовиковский	443	443	-	-	443
Ики-Бурульский	809	809	-	-	809
Кетченеровский	-	-	-	-	-
Лаганский	1544	1544	-	-	1544
Малодербетовский	290	290	-	-	290
Октябрьский	855	855	-	-	855
Приютненский	725	725	-	-	725
Сарпинский	1226	1226	-	-	1226
Целинный	2197	2197	-	-	2197
Черноземельский	13	13	-	-	13
Юстинский	-	-	-	-	-
Яшалтинский	539	539	-	-	539
Яшкульский	1061	1061	-	-	1061
г. Элиста	31461	31461	-	10828	20633
<b>2014</b>					
<b>Республика Калмыкия</b>	<b>91447</b>	<b>91447</b>	-	-	-
в том числе:					
Городовиковский	743	743	-	-	743
Ики-Бурульский	1674	1674	-	-	1674
Кетченеровский	-	-	-	-	-
Лаганский	1487	1487	-	-	1487
Малодербетовский	75	75	-	-	75
Октябрьский	-	-	-	-	-
Приютненский	3649	3649	-	-	3649
Сарпинский	669	669	-	-	669
Целинный	3870	3870	-	-	3870
Черноземельский	-	-	-	-	-
Юстинский	6148	6148	-	-	6148
Яшалтинский	2179	2179	-	-	2179
Яшкульский	2350	2350	-	-	2350
г. Элиста	68603	68603	-	-	68603

**9.14. ПРИВАТИЗАЦИЯ ЖИЛИЩНОГО ФОНДА В РАЙОНАХ РЕСПУБЛИКИ КАЛМЫКИЯ**

(число приватизированных квартир; единиц)

	2000	2005	2009	2010	2011	2012	2013	2014	Место занимаемое в РК в 2014 г.
<b>Всего</b>	<b>1389</b>	<b>945</b>	<b>1374</b>	<b>594</b>	<b>341</b>	<b>573</b>	<b>650</b>	<b>319</b>	
Городовиковский	4	19	23	24	4	8	6	1	11
Ики-Бурульский	61	53	-	38	38	99	34	19	3
Кетченеровский	22	12	7	-	1	33	13	11	5
Лаганский	2	46	38	21	10	34	32	19	3
Малодербетовский	7	10	25	12	12	5	31	4	9
Октябрьский	45	24	29	30	25	22	32	5	8
Приютненский	50	7	20	4	-	-	27	3	10
Сарпинский	44	34	31	8	6	28	10	33	2
Целинный	54	34	65	46	42	50	65	19	3
Черноземельский	145	71	113	39	22	37	33	15	4
Юстинский	12	9	58	21	12	5	10	10	6
Яшалтинский	14	5	37	-	25	37	44	9	7
Яшкульский	30	31	85	55	17	13	27	15	4
г. Элиста	899	590	843	296	127	202	286	156	1

## ПРЕДПРИЯТИЯ И ОРГАНИЗАЦИИ

### МЕТОДОЛОГИЧЕСКИЕ ПОЯСНЕНИЯ

**Статистический регистр хозяйствующих субъектов (Статрегистр)** – государственная информационная система, состоящая из организационно упорядоченной совокупности документов и информационных технологий, обеспечивающих учет и идентификацию хозяйствующих субъектов, проходящих государственную регистрацию на территории Российской Федерации.

Территориальными органами государственной статистики учет хозяйствующих субъектов осуществляется в Статрегистре по их местонахождению во взаимодействии с органами государственной регистрации, а также с органами исполнительной власти и другими юридическими лицами, наделенными правами создания предприятий и контроля за их деятельностью, на основании зарегистрированных учредительных документов.

Статрегистр обеспечивает возможность получения данных о количестве субъектов хозяйственной деятельности по регионам, видам деятельности, формам собственности, организационно-правовым формам.

**К субъектам малого предпринимательства** ( в соответствии с Федеральным законом «О развитии малого и среднего предпринимательства в Российской Федерации» 24 июля 2007 года №209-ФЗ (ст. 4) ) относятся внесенные в единый государственный реестр юридических лиц потребительские кооперативы и коммерческие организации (за исключением государственных и муниципальных унитарных предприятий), а также физические лица, внесенные в единый государственный реестр индивидуальных предпринимателей и осуществляющие предпринимательскую деятельность без образования юридического лица (далее - индивидуальные предприниматели), соответствующие следующим условиям:

1 - для юридических лиц - суммарная доля участия Российской Федерации, субъектов Российской Федерации, муниципальных образований, иностранных юридических лиц, иностранных граждан, общественных и религиозных организаций (объединений), благотворительных и иных фондов в уставном (складочном) капитале (паевом фонде) указанных юридических лиц не должна превышать двадцать пять процентов (за исключением активов акционерных инвестиционных фондов и закрытых паевых инвестиционных фондов), доля участия, принадлежащая одному или нескольким юридическим лицам, не являющимся субъектами малого и среднего предпринимательства, не должна превышать двадцать пять процентов;

2 – средняя численность работников за предшествующий календарный год не превышает ста человек.

Средняя численность работников малого предприятия за календарный год определяется с учетом всех его работников, в том числе работников, работающих по гражданско-правовым договорам или по совместительству с учетом реально отработанного времени, работников представительств, филиалов и других обособленных подразделений малого предприятия.

В разделе приводятся данные по малым предприятиям – юридическим лицам (включая микропредприятия), т.е. с численностью работников до 100 человек включительно.

**Генеральная совокупность** – бесконечная (гипотетическая) совокупность возможных наблюдений. В общей теории статистики и в статистической практике – вся совокупность реально существующих объектов (элементарных единиц), признаки которых должны быть изучены (измерены, оценены) в обследовании. При организации выборочного наблюдения генеральной совокупностью называют совокупность (множество) объектов, из которых производится выборка.

**Крестьянское (фермерское) хозяйство** – форма свободного предпринимательства. На основе использования находящейся в его собственности или арендованной им земли и имущества фермер осуществляет производство, переработку и реализацию сельскохозяйственной продукции.

**Приватизация** государственного и муниципального имущества - возмездное отчуждение находящегося в собственности субъекта Российской Федерации или муниципальных образований имущества (объектов приватизации) в собственность физических и юридических лиц.

**Коммерческий конкурс** - одна из форм проведения торгов при приватизации. Продажей по коммерческому конкурсу считается приобретение физическими и юридическими лицами в частную собственность объектов приватизации в случаях, когда от покупателя требуется выполнение определенных инвестиционных и (или) социальных условий по отношению к объекту приватизации. Победителем конкурса становится участник, предложения которого полностью отвечают условиям конкурса и наилучшим образом соответствуют критерию выявления победителя, т.е. предложивший максимальную цену при условии выполнения инвестиционных и (или) социальных условий.

**Аукцион** - публичная продажа имущества, предприятий как имущественного комплекса, ценных бумаг без каких - либо заранее установленных условий. Право собственности на объект приватизации переходит к покупателю, предложившему наивысшую цену. Наибольшее распространение в российской экономике получили аукционы по продаже предприятий, специализированные аукционы по продаже акций открытых акционерных обществ, созданных в процессе приватизации.

**Открытое акционерное общество** - общество, уставный капитал которого разделен на определенное число акций и его участники (акционеры) не отвечают по его обязательствам, а несут риск убытков, связанных с деятельностью общества, в пределах стоимости принадлежащих им акций. Акционерное общество, участники которого могут отчуждать принадлежащие им акции без согласия других акционеров, признается открытым акционерным обществом.

**Эмиссия акций** - выпуск в обращение определенного числа акций с указанием номинальной стоимости, категории (типа ) акций, образующих уставный капитал акционерного общества либо его части в сторону увеличения.

**Акция** - ценная бумага, выпускаемая акционерным обществом и удостоверяющая право собственности на долю в уставном капитале общества. Право собственности на акции переходит от продавца к покупателю с момента внесения соответствующей записи в реестр акционеров.

**Размещение акций** - действие, в результате которого акции, выпущенные акционерным обществом, переходят к их первым владельцам.

**Специальное право ” Золотая акция”** - обыкновенная акция, которая дает ее владельцу право “вето” на общем собрании акционеров по ряду вопросов, в частности на внесение изменений и дополнений в Устав общества, принятие решений об отчуждении в любой форме имущества, об участии в других предприятиях, о ликвидации общества.

# ПРОМЫШЛЕННОСТЬ

***Общэкономические показатели***

***Материально-техническая база***

***Добыча полезных ископаемых***

***Обрабатывающие производства***

***Производство и распределение  
электроэнергии, газа и воды***

***Промышленность в районах  
Республики Калмыкия***



ПРОМЫШЛЕННОСТЬ

**Общэкономические показатели**

10.1. Объем отгруженных товаров собственного производства, выполненных работ и услуг собственными силами по видам экономической деятельности	126	10.20. Производство отдельных видов прочих неметаллических минеральных продуктов	135
10.2. Индексы производства продукции по видам экономической деятельности	126	<b>Производство и распределение электроэнергии, газа и воды</b>	
10.3. Среднесписочная численность работников (без внешних совместителей и работников несписочного состава)	127	10.21. Электробаланс	136
10.4. Сальдированный финансовый результат (прибыль минус убыток) деятельности предприятий и организаций по видам экономической деятельности	127	10.22. Мощность электростанций	136
10.5. Уровень рентабельности (убыточности) проданных товаров, продукции, работ, услуг по видам экономической деятельности	128	<b>Промышленность в районах Республики Калмыкия</b>	
10.6. Затраты на один рубль продукции (работ, услуг)	128	10.23. Объем отгруженных товаров собственного производства, выполненных работ и услуг собственными силами по районам Республики Калмыкия	136
10.7. Структура затрат на производство по видам экономической деятельности	129	10.24. Структура объема отгруженных товаров собственного производства, выполненных работ и услуг собственными силами по виду экономической деятельности "Обрабатывающие производства" в 2014 г.	137
<b>Материально-техническая база</b>		10.25. Объем отгруженных товаров собственного производства, выполненных работ и услуг собственными силами по формам собственности в 2014 г.	137
10.8. Наличие основных фондов по видам экономической деятельности	131	10.26. Добыча нефти	138
10.9. Степень износа основных фондов по видам экономической деятельности	132	10.27. Производство стеновых материалов в 2000, 2005, 2009 гг.	138
10.10. Коэффициенты обновления основных фондов по видам экономической деятельности	132	10.28. Производство гранита, песчаника и прочего камня	138
10.11. Коэффициенты ликвидации основных фондов по видам экономической деятельности	133	10.29. Производство кирпича керамического неогнеупорного строительного	138
<b>Добыча полезных ископаемых</b>		10.30. Производство трикотажных изделий	138
10.12. Добыча основных видов полезных ископаемых в 2000, 2005, 2009 гг.	133	10.31. Производство платьев	138
10.13. Добыча основных видов полезных ископаемых	133	10.32. Товарная пищевая рыбная продукция (включая рыбные консервы) в 2000, 2005, 2009 гг.	139
<b>Обрабатывающие производства</b>		10.33. Производство рыбы и продуктов рыбных переработанных и консервированных	139
10.14. Производство отдельных видов пищевых продуктов, включая напитки, и табака в 2000, 2005, 2009 гг.	133	10.34. Производство мяса, включая субпродукты I категории в 2000, 2005, 2009 гг.	139
10.15. Производство отдельных видов пищевых продуктов, включая напитки, и табака	134	10.35. Производство мяса и субпродуктов пищевых убойных животных	139
10.16. Производство отдельных видов текстильной и швейной продукции в 2000, 2005, 2009 гг.	135	10.36. Производство колбасных изделий	140
10.17. Производство отдельных видов текстильной и швейной продукции	135	10.37. Производство цельномолочной продукции	140
10.18. Производство отдельных видов изделий из дерева	135	10.38. Производство муки	140
10.19. Производство отдельных видов прочих неметаллических минеральных продуктов в 2000, 2005, 2009 гг.	135	10.39. Производство хлеба и хлебобулочных изделий	141
		<b>Методологические пояснения</b>	
			141

ПРОМЫШЛЕННОСТЬ

ОБЩЕЭКОНОМИЧЕСКИЕ ПОКАЗАТЕЛИ

10.1. ОБЪЕМ ОТГРУЖЕННЫХ ТОВАРОВ СОБСТВЕННОГО ПРОИЗВОДСТВА, ВЫПОЛНЕННЫХ РАБОТ И УСЛУГ СОБСТВЕННЫМИ СИЛАМИ ПО ВИДАМ ЭКОНОМИЧЕСКОЙ ДЕЯТЕЛЬНОСТИ

(тыс. рублей)

	2005	2009	2010	2011	2012	2013	2014
Добыча полезных ископаемых, обрабатывающие производства, производство и распределение электроэнергии, газа и воды	2769331	3502351	4520500	5031182	5075872	6105318	5419019
Добыча полезных ископаемых	1061540	922834	1527498	1704623	1715447	2727641	1898314
добыча топливно-энергетических полезных ископаемых	1060584	919541	1521818	1698720	1711627	2725275	1896392
добыча полезных ископаемых, кроме топливно-энергетических	956	3293	5680	5903	3819	2366	1921
Обрабатывающие производства	395747	957482	1130967	1171362	861574	918209	886514
производство пищевых продуктов, включая напитки, и табака	137903	204156	410886	346247	254470	234599	240460
текстильное и швейное производство	9845	146958	18466	52353	5634	4702	11190
производство кожи, изделий из кожи и производство обуви	-	454	-	-	203	-	-
обработка древесины и производство изделий из дерева	7434	2108	4061	1567	415	751	891
целлюлозно-бумажное производство; издательская и полиграфическая деятельность	59183	144031	138326	85966	82010	87455	92480
производство кокса, нефтепродуктов и ядерных материалов	9621	264003	340448	405123	265890	226780	90492
химическое производство	11305	24727	22454	24866	28675	38260	33247
производство резиновых и пластмассовых изделий	4897	11312	9154	7300	7508	6388	2245
производство прочих неметаллических минеральных продуктов	112245	86496	88735	107575	106041	157389	258051
металлургическое производство и производство готовых металлических изделий	2712	-	3666	53	88	19132	662
производство машин и оборудования	16943	17049	7775	7027	17005	17400	18400
производство электрооборудования, электронного и оптического оборудования	19219	49025	70162	123594	90919	117745	131871
прочие производства	4440	7164	16836	9693	2717	7608	6525
Производство и распределение электроэнергии, газа и воды	1312044	1622035	1862035	2155196	2498851	2459467	2634192

10.2. ИНДЕКСЫ ПРОИЗВОДСТВА ПРОДУКЦИИ ПО ВИДАМ ЭКОНОМИЧЕСКОЙ ДЕЯТЕЛЬНОСТИ

(в процентах к предыдущему году)

	2000	2005	2009	2010	2011	2012	2013	2014
Добыча полезных ископаемых, обрабатывающие производства, производство и распределение электроэнергии, газа и воды	105,9	99,6	102,7	113,3	75,4	89,8	108,3	103,2
Добыча полезных ископаемых	102,6	98,9	126,1	101,4	79,6	85,5	100,4	105,4
добыча топливно-энергетических полезных ископаемых	102,5	98,9	125,0	101,8	79,2	85,5	100,7	105,9
добыча полезных ископаемых, кроме топливно-энергетических	147,6	93,7	в 3,3 р.	56,8	160,2	88,7	75,2	48,1
Обрабатывающие производства	121,9	103,6	99,7	98,5	89,4	99,8	116,9	85,0
производство пищевых продуктов, включая напитки, и табака	115,7	123,3	107,5	137,4	87,2	95,6	112,0	77,2
текстильное и швейное производство	в 7,7 р.	77,1	83,6	46,3	27,4	91,5	191,3	20,5
обработка древесины и производство изделий из дерева	87,8	66,7	65,8	60,2	7,6	в 8,6 р.	125,8	115,9
целлюлозно-бумажное производство; издательская и полиграфическая деятельность	122,3	102,1	93,9	76,5	78,7	141,3	130,0	77,7
производство кокса, нефтепродуктов и ядерных материалов	-	120,3	113,8	85,3	96,7	76,7	98,8	48,8
химическое производство	-	-	-	-	-	в 10,2 р.	64,2	77,2
производство резиновых и пластмассовых изделий	-	-	-	149,3	в 2,2 р.	102,2	67,4	70,6
производство прочих неметаллических минеральных продуктов	75,1	110,8	84,3	100,4	95,1	127,0	147,3	112,0
металлургическое производство и производство готовых металлических изделий	в 4,0 р.	в 16,3 р.	-	-	-	-	-	192,3
производство электрооборудования, электронного и оптического оборудования	100,0	-	-	107,0	135,3	113,1	107,7	114,0
производство транспортных средств и оборудования	-	-	-	-	-	-	-	-
прочие производства	79,2	58,4	29,7	в 5,3 р.	59,8	12,0	104,9	в 2,1 р.
Производство и распределение электроэнергии, газа и воды	146,2	100,2	79,8	154,5	59,8	87,7	112,5	120,9

ПРОМЫШЛЕННОСТЬ

**10.3. СРЕДНЕСПИСОЧНАЯ ЧИСЛЕННОСТЬ РАБОТНИКОВ**  
(без внешних совместителей и работников несписочного состава)  
(человек)

	2000	2005	2009	2010	2011	2012	2013	2014
Добыча полезных ископаемых, обрабатывающие производства, производство и распределение электроэнергии, газа и воды	10550	8024	6163	6238	6301	5003	4980	4895
Добыча полезных ископаемых	945	1157	848	980	1210	436	447	427
добыча топливно-энергетических полезных ископаемых	945	1120	815	947	1176	408	417	410
добыча полезных ископаемых, кроме топливно-энергетических	-	37	33	33	34	28	30	17
Обрабатывающие производства	5143	2733	2023	2004	1829	1374	1409	1388
производство пищевых продуктов, включая напитки, и табака	1801	915	452	524	554	409	367	315
текстильное и швейное производство	394	241	283	268	180	81	82	81
производство кожи, изделий из кожи и производство обуви	129	-	3	3	3	-	-	-
обработка древесины и производство изделий из дерева	88	60	253	149	103	50	81	93
целлюлозно-бумажное производство; издательская и полиграфическая деятельность	524	658	536	515	399	343	364	344
производство кокса, нефтепродуктов и ядерных материалов	65	102	47	52	78	47	64	56
химическое производство	25	55	38	37	48	29	30	24
производство резиновых и пластмассовых изделий	2	26	35	26	17	23	12	10
производство прочих неметаллических минеральных продуктов	627	301	121	158	154	102	106	140
металлургическое производство и производство готовых металлических изделий	105	42	12	5	16	20	28	21
производство машин и оборудования	740	105	30	27	27	32	39	30
производство электрооборудования, электронного и оптического оборудования	269	202	197	198	233	236	229	266
оборудования	238	-	-	-	-	-	-	-
прочие производства	137	26	18	41	18	2	7	9
Производство и распределение электроэнергии, газа и воды	4462	4134	3295	3252	3263	3194	3124	3080

**10.4. САЛЬДИРОВАННЫЙ ФИНАНСОВЫЙ РЕЗУЛЬТАТ (ПРИБЫЛЬ МИНУС УБЫТОК) ДЕЯТЕЛЬНОСТИ ПРЕДПРИЯТИЙ И ОРГАНИЗАЦИЙ ПО ВИДАМ ЭКОНОМИЧЕСКОЙ ДЕЯТЕЛЬНОСТИ <sup>1)</sup>**  
(тыс. рублей)

	2005	2009	2010	2011	2012	2013	2014
Добыча полезных ископаемых, обрабатывающие производства, производство и распределение электроэнергии, газа и воды	-401352	-696244	-314868	-350506	-681758	-290242	-495152
Добыча полезных ископаемых	-167034	-648547	-47930	-50991	-279084	-157131	-30866
добыча топливно-энергетических полезных ископаемых	-167034	-648547	-47930	-50991	-279084	-157131	-30866
добыча полезных ископаемых, кроме топливно-энергетических	-	-	-	-	-	-	-
Обрабатывающие производства	-91564	2145	4297	4264	-3019	17999	5574
производство пищевых продуктов, включая напитки, и табака	-68359	-44	72	-5360	-9041	3207	-2898
текстильное и швейное производство	-4513	1030	1437	-	-	-	-
производство кожи, изделий из кожи и производство обуви	-3399	-	-	-	-	-	-
обработка древесины и производство изделий из дерева	-585	-	-	-	-	-	-
целлюлозно-бумажное производство; издательская и полиграфическая деятельность	-18417	-2069	-1759	2974	414	-1705	-233
производство кокса, нефтепродуктов и ядерных материалов	-132	-	-	-	-	-	-
химическое производство	520	-	-	-	-	-	-
производство прочих неметаллических минеральных продуктов	-79	-	-	-	-	-	-972
металлургическое производство и производство готовых металлических изделий	2282	-	-	-	-	-	-
производство электрооборудования, электронного и оптического оборудования	1118	3228	4547	6650	5611	14915	9677
Производство и распределение электроэнергии, газа и воды	-142754	-49842	-271235	-303779	-399655	-151110	-469860

<sup>1)</sup> Данные приведены по данным ГБО по организациям без субъектов малого предпринимательства (1 этап)

ПРОМЫШЛЕННОСТЬ

**10.5. УРОВЕНЬ РЕНТАБЕЛЬНОСТИ (УБЫТОЧНОСТИ) ПРОДАННЫХ ТОВАРОВ, ПРОДУКЦИИ, РАБОТ, УСЛУГ ПО ВИДАМ ЭКОНОМИЧЕСКОЙ ДЕЯТЕЛЬНОСТИ <sup>1)</sup>**

(в % к затратам на производство товаров, продукции, работ, услуг)

	2005	2009	2010	2011	2012	2013	2014
Добыча полезных ископаемых, обрабатывающие производства, производство и распределение электроэнергии, газа и воды	-8,8	-9,3	-6,0	-6,1	-7,7	-5,4	-6,0
Добыча полезных ископаемых	-3,5	-23,9	-1,0	2,7	-0,7	-26,3	-63,1
добыча топливно-энергетических полезных ископаемых	-3,5	-23,9	-1,0	2,7	-0,7	-26,3	-63,1
добыча полезных ископаемых, кроме топливно-энергетических	-	-	-	-	-	-	-
Обрабатывающие производства	-26,4	0,5	3,8	5,5	-7,2	6,1	5,6
производство пищевых продуктов, включая напитки, и табака	-35,4	11,4	3,2	-6,3	-24,6	0,8	-11,6
текстильное и швейное производство	-33,0	3,7	10,3	-	-	-	-
производство кожи, изделий из кожи и производство обуви	-92,2	-	-	-	-	-	-
обработка древесины и производство изделий из дерева	-24,4	-	-	-	-	-	-
целлюлозно-бумажное производство; издательская и полиграфическая деятельность	-36,0	-1,7	3,7	20,9	-0,7	-4,8	0,0
производство кокса, нефтепродуктов и ядерных материалов	13,7	-	-	-	-	-	-
химическое производство	30,1	-	-	-	-	-	-
производство прочих неметаллических минеральных продуктов	-0,2	-	-	-	-	21,7	-7,4
металлургическое производство и производство готовых металлических изделий	21,3	-	-	-	-	-	-
производство электрооборудования, электронного и оптического оборудования	4,3	3,2	2,9	11,5	-1,8	14,8	12,0
Производство и распределение электроэнергии, газа и воды	-8,4	-3,6	-9,7	-10,4	-10,2	-5,5	-5,8

<sup>1)</sup> По данным ГБО по организациям без субъектов малого предпринимательства (1 этап).

**10.6. ЗАТРАТЫ НА ОДИН РУБЛЬ ПРОДУКЦИИ (РАБОТ, УСЛУГ) <sup>1)</sup>**

(копеек)

	2005	2009	2010	2011	2012	2013	2014
Добыча полезных ископаемых, обрабатывающие производства, производство и распределение электроэнергии, газа и воды	101,1	100,0	105,3	102,4	112,9	87,9	108,6
Добыча полезных ископаемых	90,0	95,6	96,2	81,0	116,3	49,9	231,5
добыча топливно-энергетических полезных ископаемых	90,0	95,5	96,2	80,9	114,8	49,9	231,5
добыча полезных ископаемых, кроме топливно-энергетических	92,0	166,7	111,0	121,2	432,7	-	-
Обрабатывающие производства	98,3	94,4	88,6	94,2	90,3	91,9	91,0
производство пищевых продуктов, включая напитки, и табака	102,0	85,2	81,7	95,8	82,1	106,9	85,6
текстильное и швейное производство	97,7	64,8	46,7	-	-	-	-
обработка древесины и производство изделий из дерева	87,6	-	-	-	-	-	-
целлюлозно-бумажное производство; издательская и полиграфическая деятельность	91,7	102,7	103,9	107,4	107,8	97,9	104,9
производство кокса, нефтепродуктов и ядерных материалов	78,2	-	-	-	-	-	-
химическое производство	77,7	-	-	-	-	-	-
производство прочих неметаллических минеральных продуктов	103,5	89,7	139,2	102,4	105,9	75,9	105,2
металлургическое производство и производство готовых металлических изделий	85,6	-	-	-	-	-	-
производство электрооборудования, электронного и оптического оборудования	124,3	98,5	87,3	81,5	85,8	80,8	86,1
прочие производства	87,3	-	-	-	-	-	-
Производство и распределение электроэнергии, газа и воды	107,5	108,0	102,3	112,9	115,5	114,9	108,8

<sup>1)</sup> По крупным и средним предприятиям.

ПРОМЫШЛЕННОСТЬ

10.7. СТРУКТУРА ЗАТРАТ НА ПРОИЗВОДСТВО ПО ВИДАМ ЭКОНОМИЧЕСКОЙ ДЕЯТЕЛЬНОСТИ <sup>1)</sup>

(в процентах)

	Все затраты	в том числе				
		материальные	расходы на оплату труда	страховые взносы в Пенсионный фонд, ФСС, ФФОМС, ТФОМС <sup>2)</sup>	амортизация основных средств	прочие затраты
<b>Добыча полезных ископаемых, обрабатывающие производства, производство и распределение электроэнергии, газа и воды</b>						
2005	100	51,5	17,3	4,1	8,1	19,0
2009	100	54,1	13,7	3,0	4,9	24,3
2010	100	48,7	17,4	3,6	3,7	26,6
2011	100	55,4	17,9	5,5	4,1	17,1
2012	100	64,0	16,8	4,8	4,2	10,2
2013	100	59,7	15,6	4,4	3,6	16,6
2014	100	68,9	16,3	4,6	3,0	7,3
<b>Добыча полезных ископаемых</b>						
2005	100	27,0	17,1	4,1	6,9	45,0
2009	100	27,4	7,5	1,6	7,8	55,6
2010	100	23,6	21,0	3,7	5,2	46,6
2011	100	22,2	23,2	6,7	4,5	43,4
2012	100	27,7	22,7	6,7	11,7	31,2
2013	100	17,7	10,1	2,8	1,8	67,6
2014	100	9,8	40,9	10,9	1,9	36,5
<b>добыча топливно-энергетических полезных ископаемых</b>						
2005	100	27,0	17,0	4,1	6,9	45,0
2009	100	27,5	7,4	1,6	7,8	55,7
2010	100	23,6	20,9	3,7	5,2	46,6
2011	100	22,2	23,2	6,7	4,5	43,5
2012	100	28,1	22,1	6,5	11,9	31,4
2013	100	17,7	10,1	2,8	1,8	67,6
2014	100	9,8	40,9	10,9	1,9	36,5
<b>добыча полезных ископаемых, кроме топливно-энергетических</b>						
2005	100	30,5	41,7	2,6	18,8	6,3
2009	100	3,9	47,4	8,8	14,5	25,4
2010	100	5,1	66,9	10,7	0,3	17
2011	100	28,6	51,9	7,3	0,6	11,6
2012	100	6,5	58,0	18,4	0,2	16,9
2013	-	-	-	-	-	-
2014	-	-	-	-	-	-
<b>Обрабатывающие производства</b>						
2005	100	49,9	24,7	5,2	9,8	10,4
2009	100	31,2	33,9	7,6	15,2	12,2
2010	100	43,7	32,7	7,1	4,3	12,2
2011	100	46,1	30,8	9,3	2,9	10,9
2012	100	39,1	37,4	11,0	3,2	9,3
2013	100	51,9	31,0	8,8	2,7	5,6
2014	100	28,4	47,8	13,4	3,6	6,9
<b>производство пищевых продуктов, включая напитки, и табака</b>						
2005	100	51,4	13,5	2,6	18,6	13,8
2009	100	38,9	38,5	5,9	3,5	13,2
2010	100	60,4	23,1	3,9	2,1	10,5
2011	100	67,5	17	5,1	1,9	8,5
2012	100	60,5	25,9	6,6	2,8	4,1
2013	100	77,3	15,1	3,8	1,7	2,0
2014	100	38,6	34,5	9,3	5,6	12,1
<b>текстильное и швейное производство</b>						
2005	100	50,3	34,1	5,1	1,5	8,9
2009	100	41,8	34,6	9,1	2,8	11,7
2010	100	50,2	35,4	9,3	3,7	1,5
2011	-	-	-	-	-	-
2012	-	-	-	-	-	-
2013	-	-	-	-	-	-
2014	-	-	-	-	-	-

ПРОМЫШЛЕННОСТЬ

Продолжение табл. 10.7

	Все затраты	в том числе				
		материальные	расходы на оплату труда	страховые взносы в Пенсионный фонд, ФСС, ФФОМС, ТФОМС <sup>2)</sup>	амортизация основных средств	прочие затраты
обработка древесины и производство изделий из дерева						
2005	100	60,6	22,1	5,2	3,3	8,8
2009	-	-	-	-	-	-
2010	-	-	-	-	-	-
2011	-	-	-	-	-	-
2012	-	-	-	-	-	-
2013	-	-	-	-	-	-
2014	-	-	-	-	-	-
целлюлозно-бумажное производство; издательская и полиграфическая деятельность						
2005	100	41,9	34,4	6,1	9,9	7,7
2009	100	30,0	25,2	6,5	26,7	11,6
2010	100	42,2	33,3	7,3	5,8	11,4
2011	100	33,4	37,4	9,4	2,1	17,7
2012	100	41,2	35,9	10,8	2,4	9,7
2013	100	36,6	35,4	9,7	2,3	16,0
2014	100	41,3	42,8	10,1	2,3	3,5
производство кокса, нефтепродуктов и ядерных материалов						
2005	100	54,1	20,9	7,0	6,7	11,3
2009	-	-	-	-	-	-
2010	-	-	-	-	-	-
2011	-	-	-	-	-	-
2012	-	-	-	-	-	-
2013	-	-	-	-	-	-
2014	-	-	-	-	-	-
химическое производство						
2005	100	12,3	40,2	10,4	19,8	17,3
2009	-	-	-	-	-	-
2010	-	-	-	-	-	-
2011	-	-	-	-	-	-
2012	-	-	-	-	-	-
2013	-	-	-	-	-	-
2014	-	-	-	-	-	-
производство прочих неметаллических минеральных продуктов						
2005	100	71,0	20,6	4,7	0,3	3,3
2009	100	43,1	41,8	5,8	0,9	8,3
2010	100	41,1	35,9	5,0	10,5	7,4
2011	100	36,5	25,4	7,1	7,7	23,3
2012	100	41,6	24,8	6,6	6,6	20,4
2013	100	44,2	29,7	8,1	11,2	6,7
2014	100	54,6	20,8	6,4	10,8	7,4
металлургическое производство и производство готовых металлических изделий						
2005	100	56,8	26,0	7,0	4,3	5,8
2009	-	-	-	-	-	-
2010	-	-	-	-	-	-
2011	-	-	-	-	-	-
2012	-	-	-	-	-	-
2013	-	-	-	-	-	-
2014	-	-	-	-	-	-
производство электрооборудования, электронного и оптического оборудования						
2005	100	19,7	47,7	12,4	1,3	18,9
2009	100	18,4	50,6	13,1	4,6	13,3
2010	100	16,6	47,5	12,2	4,4	19,3
2011	100	21,2	50,6	17,2	4,4	6,7
2012	100	24,4	47,5	14,5	3,3	10,2
2013	100	34,9	44,9	13,5	2,7	4,0
2014	100	18,8	54,6	16,1	3,0	7,4

ПРОМЫШЛЕННОСТЬ

Продолжение табл. 10.7

	Все затраты	в том числе				
		материальные	расходы на оплату труда	страховые взносы в Пенсионный фонд, ФСС, ФФОМС, ТФОМС <sup>2)</sup>	амортизация основных средств	прочие затраты
прочие производства						
2005	100	89,3	8,4	1,2	0,0	1,1
2009	-	-	-	-	-	-
2010	-	-	-	-	-	-
2011	-	-	-	-	-	-
2012	-	-	-	-	-	-
2013	-	-	-	-	-	-
2014	-	-	-	-	-	-
Производство и распределение электроэнергии, газа и воды						
2005	100	63,4	16,4	4,0	8,4	7,9
2009	100	66,3	14,1	3,0	2,8	13,8
2010	100	62,0	13,9	3,2	2,9	18,0
2011	100	69,3	14,7	4,7	4,0	7,3
2012	100	68,3	14,8	4,3	3,7	8,9
2013	100	69,1	15,5	4,4	4,0	7,0
2014	100	71,7	14,4	4,0	3,0	6,9

<sup>1)</sup> По крупным и средним коммерческим организациям.

<sup>2)</sup> До 2009 г. единый социальный налог.

**МАТЕРИАЛЬНО-ТЕХНИЧЕСКАЯ БАЗА**

**10.8. НАЛИЧИЕ ОСНОВНЫХ ФОНДОВ ПО ВИДАМ ЭКОНОМИЧЕСКОЙ ДЕЯТЕЛЬНОСТИ <sup>1)</sup>**

(на конец года; по полной учетной стоимости; тыс. руб.)

	2005	2009	2010	2011	2012	2013	2014
Добыча полезных ископаемых, обрабатывающие производства, производство и распределение электроэнергии, газа и воды	5217247	2801820	3100507	3278910	5233897	6421384	6687723
Добыча полезных ископаемых	1092825	715372	720783	664151	555321	342091	338434
добыча топливно-энергетических полезных ископаемых	1090540	713087	718501	661869	553039	342091	338434
добыча полезных ископаемых, кроме топливно-энергетических	2285	2285	2282	2282	2282	-	-
Обрабатывающие производства	585721	214934	224098	127869	106181	103831	112299
производство пищевых продуктов, включая напитки, и табака	208489	48372	50260	57312	28066	22974	21167
текстильное и швейное производство	66310	4439	-	-	-	-	-
производство кожи, изделий из кожи и производство обуви	58666	-	-	-	-	-	-
обработка древесины и производство изделий из дерева	4818	-	-	-	-	-	-
целлюлозно-бумажное производство; издательская и полиграфическая деятельность	107150	119342	121786	17441	18704	18704	18633
производство кокса, нефтепродуктов и ядерных материалов	13285	-	-	-	-	-	-
химическое производство	10887	-	-	-	-	-	-
производство прочих неметаллических минеральных продуктов	37080	834	6913	7100	8102	8309	8534
металлургическое производство и производство готовых металлических изделий	6162	-	-	-	-	-	-
производство электрооборудования, электронного и оптического оборудования	38233	41947	45139	46016	51309	53844	63965
производство транспортных средств и оборудования	33699	-	-	-	-	-	-
прочие производства	942	-	-	-	-	-	-
Производство и распределение электроэнергии, газа и воды	3538701	1871514	2155626	2486890	4572395	5975462	6236990

<sup>1)</sup> По крупным и средним коммерческим организациям.

ПРОМЫШЛЕННОСТЬ

**10.9. СТЕПЕНЬ ИЗНОСА ОСНОВНЫХ ФОНДОВ ПО ВИДАМ ЭКОНОМИЧЕСКОЙ ДЕЯТЕЛЬНОСТИ <sup>1)</sup>**

(на конец года; в процентах)

	2005	2009	2010	2011	2012	2013	2014
Добыча полезных ископаемых, обрабатывающие производства, производство и распределение электроэнергии, газа и воды	51,6	32,1	30,2	34,1	27,8	25,3	28,0
Добыча полезных ископаемых	59,4	48,3	21,8	27,8	31,3	12,8	12,1
добыча топливно-энергетических полезных ископаемых	59,5	48,1	21,5	27,6	31,1	12,8	12,1
добыча полезных ископаемых, кроме топливно-энергетических	48,8	91,0	91,3	91,6	91,9	-	-
Обрабатывающие производства	31,5	36,3	39,1	48,3	55,5	61,3	60,9
производство пищевых продуктов, включая напитки, и табака	38,9	41,5	42,1	40,4	51,9	64,9	68,8
текстильное и швейное производство	32,6	26,8	-	-	-	-	-
производство кожи, изделий из кожи и производство обуви	15,6	-	-	-	-	-	-
обработка древесины и производство изделий из дерева	77,6	-	-	-	-	-	-
целлюлозно-бумажное производство; издательская и полиграфическая деятельность	8,7	26,9	32,0	47,4	58,1	63,0	67,7
производство кокса, нефтепродуктов и ядерных материалов	18,1	-	-	-	-	-	-
химическое производство	62,3	-	-	-	-	-	-
производство прочих неметаллических минеральных продуктов	23,3	43,0	15,7	27,5	35,6	50,3	63,5
металлургическое производство и производство готовых металлических изделий	72,1	-	-	-	-	-	-
производство электрооборудования, электронного и оптического оборудования	50,9	57,9	58,6	61,8	59,7	60,8	55,9
производство транспортных средств и оборудования	52,7	-	-	-	-	-	-
прочие производства	67,9	-	-	-	-	-	-
Производство и распределение электроэнергии, газа и воды	52,5	25,4	32,0	35,1	26,7	25,4	28,3

<sup>1)</sup> По крупным и средним коммерческим организациям.

**10.10. КОЭФФИЦИЕНТЫ ОБНОВЛЕНИЯ ОСНОВНЫХ ФОНДОВ ПО ВИДАМ ЭКОНОМИЧЕСКОЙ ДЕЯТЕЛЬНОСТИ <sup>1)</sup>**

(в процентах)

	2005	2009	2010	2011	2012	2013	2014
Добыча полезных ископаемых, обрабатывающие производства, производство и распределение электроэнергии, газа и воды	5,5	2,8	3,9	5,3	16,5	21,3	1,5
Добыча полезных ископаемых	11,9	1,8	5,2	6,6	3,2	0,6	0,1
добыча топливно-энергетических полезных ископаемых	11,9	1,8	5,2	6,7	3,2	0,6	0,1
добыча полезных ископаемых, кроме топливно-энергетических	-	-	-	-	-	-	-
Обрабатывающие производства	18,8	4,9	4,4	6,6	13,5	2,2	7,9
производство пищевых продуктов, включая напитки, и табака	2,7	14,6	8,0	11,5	15,6	2,2	0,3
текстильное и швейное производство	0,1	32,3	-	-	-	-	-
обработка древесины и производство изделий из дерева	0,7	-	-	-	-	-	-
целлюлозно-бумажное производство; издательская и полиграфическая деятельность	91,6	1,4	2,1	0,4	6,8	-	-
производство кокса, нефтепродуктов и ядерных материалов	36,9	-	-	-	-	-	-
химическое производство	0,2	-	-	-	-	-	-
производство прочих неметаллических минеральных продуктов	0,1	-	-	2,6	12,4	2,5	2,6
металлургическое производство и производство готовых металлических изделий	5,4	-	-	-	-	-	-
производство электрооборудования, электронного и оптического оборудования	0,8	0,8	7,1	3,6	15,0	2,9	13,4
Производство и распределение электроэнергии, газа и воды	1,4	3,0	3,5	4,9	19,7	22,8	1,5

<sup>1)</sup> По крупным и средним коммерческим организациям.



ПРОМЫШЛЕННОСТЬ

**10.11. КОЭФФИЦИЕНТЫ ЛИКВИДАЦИИ ОСНОВНЫХ ФОНДОВ ПО ВИДАМ ЭКОНОМИЧЕСКОЙ ДЕЯТЕЛЬНОСТИ <sup>1)</sup>**

(в процентах)

	2005	2009	2010	2011	2012	2013	2014
Добыча полезных ископаемых, обрабатывающие производства, производство и распределение электроэнергии, газа и воды	0,6	0,4	0,7	0,3	0,5	0,4	0,4
Добыча полезных ископаемых	0,4	-	0,4	-	0,2	-	0,2
добыча топливно-энергетических полезных ископаемых	0,4	-	0,4	-	0,2	-	0,2
Обрабатывающие производства	0,3	-	-	0,4	3,1	1,6	0,1
производство пищевых продуктов, включая напитки, и табака	0,1	0,1	-	0,1	10,7	5,7	0,6
целлюлозно-бумажное производство; издательская и полиграфическая деятельность	-	-	-	-	-	-	-
химическое производство	7,2	-	-	-	-	-	-
металлургическое производство и производство готовых металлических изделий	-	-	-	-	-	-	-
производство электрооборудования, электронного и оптического оборудования	1,2	0,1	-	1,7	0,3	0,2	-
Производство и распределение электроэнергии, газа и воды	0,7	0,8	0,9	0,5	0,5	0,4	0,5

<sup>1)</sup> По крупным и средним коммерческим организациям.

**ДОБЫЧА ПОЛЕЗНЫХ ИСКОПАЕМЫХ**

**10.12. ДОБЫЧА ОСНОВНЫХ ВИДОВ ПОЛЕЗНЫХ ИСКОПАЕМЫХ в 2000, 2005, 2009 гг. <sup>1)</sup>**

	2000	2005	2009
Нефть, включая газовый конденсат, тыс. тонн	248,0	244,3	199,4
Естественный газ, млн. м <sup>3</sup>	62,0	93,0	82,7

<sup>1)</sup> В соответствии с Общероссийским классификатором продукции ОК 005-93 (ОКП)

**10.13. ДОБЫЧА ОСНОВНЫХ ВИДОВ ПОЛЕЗНЫХ ИСКОПАЕМЫХ <sup>1)</sup>**

	2009 <sup>2)</sup>	2010 <sup>3)</sup>	2011 <sup>3)</sup>	2012	2013	2014
Нефть добытая, включая газовый конденсат, тыс. тонн	199,4	207,7	162,4	139,7	139,4	148,4
Газ природный и попутный, млн. м <sup>3</sup>	82,7	78,0	60,4	53,1	58,2	56,6
Гранит, песчаник и прочий камень для памятников или строительства, тыс. тонн	15,9	4,1	12,3	8,7	6,2	2,1
Материалы строительные нерудные, тыс. м <sup>3</sup>	54,3	105,4 <sup>4)</sup>	78,5	102,7 <sup>4)</sup>	82,0 <sup>4)</sup>	52,8 <sup>4)</sup>

<sup>1)</sup> В соответствии с Общероссийским классификатором продукции по видам экономической деятельности ОК 034-2007 (ОКПД).

<sup>2)</sup> Из отчета за 2010 год справочно за прошлый год.

<sup>3)</sup> Данные за 2010 г. уточнены с учетом итогов сплошного наблюдения за деятельностью субъектов малого и среднего предпринимательства, за 2011 г. - с учетом итогов выборочного наблюдения за деятельностью индивидуальных предпринимателей.

<sup>4)</sup> Включая данные по индивидуальным предпринимателям.

**ОБРАБАТЫВАЮЩИЕ ПРОИЗВОДСТВА**

**10.14. ПРОИЗВОДСТВО ОТДЕЛЬНЫХ ВИДОВ ПИЩЕВЫХ ПРОДУКТОВ, ВКЛЮЧАЯ НАПИТКИ, И ТАБАКА в 2000, 2005, 2009 гг. <sup>1)</sup>**

	2000	2005	2009
Мясо, включая субпродукты 1 категории, тонн	829	546	325 <sup>2)</sup>
в том числе:			
говядина и телятина	375	266	205 <sup>2)</sup>
баранина	330	207	77 <sup>2)</sup>
свинина	68	43	35
мясо птицы	23	1	-
прочие виды мяса и субпродукты I категории	33	29	8
Колбасные изделия, тонн <sup>2)</sup>	119	396	351
Животное масло, тонн	11	-	-

ПРОМЫШЛЕННОСТЬ

Продолжение табл. 10.14

	2000	2005	2009
Цельномолочная продукция (в пересчете на молоко), тонн	74	127	97
Товарная пищевая рыбная продукция (включая консервы рыбные), тонн <sup>2)</sup>	1185	2839	4831
Растительное масло, тонн	69	25	2
Консервы, тыс. усл. банок	-	344	5045
в том числе:			
овощные (без соков и томатных паст, пюре и соусов)	-	257	3458
томатные (томатная продукция, соки, напитки, пасты, пюре и соусы)	-	45	508
плодовые и ягодные (фруктовые)	-	3	288
из них варенье, джем, повидло	-	3	-
соки овощные (стерилизованные)	-	29	471
мясные и мясо-растительные	-	10	320
Хлеб и хлебобулочные изделия, тонн <sup>2)</sup>	7361	6120	5531
Мука, тонн	7934	4910	1015
Крупа, тонн	1228	453	94
Кондитерские изделия, тонн	18	69 <sup>2)</sup>	335 <sup>2)</sup>
Макаронные изделия, тонн <sup>2)</sup>	222	58	12
Безалкогольные напитки, тыс. дал.	3	-	17
Водка и ликеро - водочные изделия, тыс. дал.	128	45	6

<sup>1)</sup> В соответствии с Общероссийским классификатором продукции ОК 005-93 (ОКП).

<sup>2)</sup> С 2005 года включая данные по индивидуальным предпринимателям.

**10.15. ПРОИЗВОДСТВО ОТДЕЛЬНЫХ ВИДОВ ПИЩЕВЫХ ПРОДУКТОВ, ВКЛЮЧАЯ НАПИТКИ, И ТАБАКА <sup>1)</sup>**

	2009 <sup>2)</sup>	2010 <sup>3)</sup>	2011 <sup>3)</sup>	2012	2013	2014
Мясо и субпродукты пищевые убойных животных, тонн	325 <sup>4)</sup>	803	223 <sup>4)</sup>	141 <sup>4)</sup>	96 <sup>4)</sup>	42
Полуфабрикаты мясные (мясосодержащие) охлажденные, тонн	212	154 <sup>4)</sup>	175	141	113	125
Полуфабрикаты мясные (мясосодержащие) замороженные и замороженные, тонн <sup>4)</sup>	465	526	415	388	250	108
Изделия колбасные, тонн <sup>4)</sup>	351	638	934	1393	1377	1650
Цельномолочная продукция (в пересчете на молоко), тонн	97	-	-	-	-	1 <sup>4)</sup>
Рыба и продукты рыбные переработанные и консервированные, тонн <sup>4)</sup>	3343	3631	3061	2783	2330	2373
Масла растительные нерафинированные, тонн	2	0,1	0,0	-	-	-
Консервы мясные (мясосодержащие), тыс. усл. банок	286	76	45	83	86	68
Консервы мясорастительные, тыс. усл. банок	34	55	71	-	-	-
Хлеб и хлебобулочные изделия, тонн <sup>4)</sup>	5531	6088	5363	4866	4728	4422
Мука из зерновых культур, овощных и других растительных культур; смеси из них, тонн	1015	7086	6966	4243	13069	4155
Крупа; мука грубого помола; гранулы, из пшеницы, тонн	0,0	1	0,1	0,3	0,1	0,2
Крупа, мука грубого помола и гранулы из зерновых культур, не включенные в другие группировки, тонн	94	70 <sup>4)</sup>	52 <sup>4)</sup>	30 <sup>4)</sup>	-	28
Кондитерские изделия, тонн <sup>4)</sup>	335	324	280	309	308	340
Изделия макаронные без начинки, не подвергнутые тепловой обработке или не приготовленные каким-либо другим способом, тонн	12 <sup>4)</sup>	7	10	12	11	11
Воды минеральные и газированные неподслащенные и неароматизированные, тыс.дкл.	102	815	159	1251	1123	540
Воды газированные, содержащие добавки сахара или других подслащающих или вкусо-ароматических веществ, тыс.дкл.	17	18	10	-	-	-
Водка, тыс.дкл.	6	0,3	5	3	-	-

<sup>1)</sup> В соответствии с Общероссийским классификатором продукции по видам экономической деятельности ОК 034-2007 (ОКПД).

<sup>2)</sup> Из отчета за 2010 год справочно за прошлый год.

<sup>3)</sup> Данные за 2010 г. уточнены с учетом итогов сплошного наблюдения за деятельностью субъектов малого и среднего предпринимательства, за 2011 г. - с учетом итогов выборочного наблюдения за деятельностью индивидуальных предпринимателей

<sup>4)</sup> Включая данные по индивидуальным предпринимателям.

**10.16. ПРОИЗВОДСТВО ОТДЕЛЬНЫХ ВИДОВ ТЕКСТИЛЬНОЙ И ШВЕЙНОЙ ПРОДУКЦИИ в 2000, 2005, 2009 гг. <sup>1)</sup>**

	2000	2005	2009
Платья, тыс. шт.	23,0	19,0 <sup>2)</sup>	20,6 <sup>2)</sup>
Брюки, тыс. шт.	0,3	0,6 <sup>2)</sup>	1,6
Трикотажные изделия, тыс. шт.	14,6	12,4 <sup>2)</sup>	10,8
Чулочно-носочные изделия, тыс. пар	...	-	-

<sup>1)</sup> В соответствии с Общероссийским классификатором продукции ОК 005-93 (ОКП).

<sup>2)</sup> Включая данные по индивидуальным предпринимателям.

**10.17. ПРОИЗВОДСТВО ОТДЕЛЬНЫХ ВИДОВ ТЕКСТИЛЬНОЙ И ШВЕЙНОЙ ПРОДУКЦИИ <sup>1)</sup>**

	2009 <sup>2)</sup>	2010	2011	2012	2013	2014
Платья, сарафаны женские или для девочек, тыс. шт. <sup>3)</sup>	20,6	14,6	7,3	1,5	0,5	1,1
Брюки, бриджи, шорты, тыс. шт.	1,6	0,5	0,4	0,1	-	-
Трикотажные изделия - всего, тыс. шт.	10,8	7,2	-	2,3	-	3,8
Изделия трикотажные чулочно-носочные, тыс. пар	-	4,0	-	-	-	-

<sup>1)</sup> В соответствии с Общероссийским классификатором продукции по видам экономической деятельности ОК 034-2007 (ОКПД).

<sup>2)</sup> Из отчета за 2010 год справочно за прошлый год.

<sup>3)</sup> Включая данные по индивидуальным предпринимателям.

**10.18. ПРОИЗВОДСТВО ОТДЕЛЬНЫХ ВИДОВ ИЗДЕЛИЙ ИЗ ДЕРЕВА**

	2000	2005	2009	2010	2011	2012	2013	2014
Блоки оконные в сборе (комплектно), тыс. кв. м	2,3	2,9	0,4	0,2	-	0,1 <sup>1)</sup>	0,1 <sup>1)</sup>	0,1 <sup>1)</sup>
Блоки дверные в сборе (комплектно), тыс. кв. м	1,4	1,6	0,2	0,2	0,0	0,2 <sup>1)</sup>	0,2 <sup>1)</sup>	0,2 <sup>1)</sup>

<sup>1)</sup> Включая данные по индивидуальным предпринимателям.

**10.19. ПРОИЗВОДСТВО ОТДЕЛЬНЫХ ВИДОВ ПРОЧИХ НЕМЕТАЛЛИЧЕСКИХ МИНЕРАЛЬНЫХ ПРОДУКТОВ в 2000, 2005, 2009 гг. <sup>1)</sup>**

	2000	2005	2009
Конструкции и детали сборные железобетонные, тыс. м <sup>3</sup>	4,0	3,6	8,6
Кирпич строительный (включая камни), млн.шт. условного кирпича	1,2	1,6	2,0 <sup>2)</sup>
Блоки крупные стеновые (включая бетонные блоки стен подвалов), млн. шт. условного кирпича	0,4	4,1	-
Блоки стеновые из природного камня, млн. шт. условного кирпича	8,4	1,2	0,6

<sup>1)</sup> В соответствии с Общероссийским классификатором продукции ОК 005-93 (ОКП).

<sup>2)</sup> Включая данные по индивидуальным предпринимателям.

**10.20. ПРОИЗВОДСТВО ОТДЕЛЬНЫХ ВИДОВ ПРОЧИХ НЕМЕТАЛЛИЧЕСКИХ МИНЕРАЛЬНЫХ ПРОДУКТОВ <sup>1)</sup>**

	2009 <sup>2)</sup>	2010	2011	2012	2013	2014
Конструкции и детали сборные железобетонные, тыс.м <sup>3</sup>	8,6	7,3	4,4	6,0	4,8	3,4
Кирпич керамический неогнеупорный строительный, млн. усл. кирпича	2,1 <sup>3)</sup>	1,3	1,6	2,2	2,1	6,4
Бетон, готовый для заливки (товарный бетон), тыс.м <sup>3</sup>	8,6	14,0	13,1	11,7	30,6	21,2
Смеси асфальтобетонные дорожные, аэродромные и асфальтобетон (горячие и теплые), тыс.тонн	64,1	53,0	59,9	90,0	104,1	158,5

<sup>1)</sup> В соответствии с Общероссийским классификатором продукции по видам экономической деятельности ОК 034-2007 (ОКПД).

<sup>2)</sup> Из отчета за 2010 год справочно за прошлый год.

<sup>3)</sup> Включая данные по индивидуальным предпринимателям.

ПРОМЫШЛЕННОСТЬ

ПРОИЗВОДСТВО И РАСПРЕДЕЛЕНИЕ ЭЛЕКТРОЭНЕРГИИ, ГАЗА И ВОДЫ

10.21. ЭЛЕКТРОБАЛАНС

(миллионов киловатт-часов)

	2000	2005	2009	2010	2011	2012	2013	2014
Произведено электроэнергии	0,2	0,5	0,4	21,8	0,8	0,3	0,4	2,8
Получено из-за пределов республики	696,9	620,9	556,1	571,0	605,4	614,8	599,8	649,2
Потреблено электроэнергии всего	621,5	515,2	458,8	498,4	473,1	472,7	472,9	497,4
в том числе:								
добыча полезных ископаемых, обрабатывающие производства, производство и распределение электроэнергии, газа и воды	49,4	100,0	51,8	72,3	55,3	49,9	53,8	48,0
сельское хозяйство, охота и лесное хозяйство	251,5	86,8	24,3	19,9	20,3	17,0	20,6	19,2
транспорт и связь	8,3	16,3	29,5	26,6	22,0	19,9	20,3	22,2
другие виды экономической деятельности	128,5	107,1	79,4	75,3	91,4	108,7	113,5	119,7
население	...	...	132,3	146,4	162,5	159,0	165,4	167,5
потери в электросетях	...	...	141,5	157,9	121,6	118,3	99,2	121,0
Отпущено за пределы республики	75,4	106,2	97,7	94,4	133,1	142,4	127,3	154,5

10.22. МОЩНОСТЬ ЭЛЕКТРОСТАНЦИЙ

(тысяч киловатт-часов)

	2000	2005	2009	2010	2011	2012	2013	2014
Все электростанции	9,7	7,2	6,0	43,0	25,8	24,5	24,5	23,4
в том числе:								
тепловые	8,7	6,2	5,0	42,0	24,8	23,5	23,5	22,4

ПРОМЫШЛЕННОСТЬ В РАЙОНАХ РЕСПУБЛИКИ КАЛМЫКИЯ

10.23. ОБЪЕМ ОТГРУЖЕННЫХ ТОВАРОВ СОБСТВЕННОГО ПРОИЗВОДСТВА, ВЫПОЛНЕННЫХ РАБОТ И УСЛУГ СОБСТВЕННЫМИ СИЛАМИ ПО РАЙОНАМ РЕСПУБЛИКИ КАЛМЫКИЯ

(в фактически действовавших ценах; тыс. руб.)

	2005	2009	2010 <sup>1)</sup>	2011 <sup>1)</sup>	2012 <sup>1)</sup>	2013 <sup>1)</sup>	2014 <sup>1)</sup>	Место, занимаемое в РК в 2014г.
<b>Республика Калмыкия</b>	<b>2769331</b>	<b>3502351</b>	<b>4520500</b>	<b>5031182</b>	<b>5075872</b>	<b>6105318</b>	<b>5419019</b>	
Городовиковский	52598	35491	29150	75480	75396	119019	35361	4
Ики-Бурульский	10517	275852	14605	15590	367384	74176	78	14
Кетченеровский	10731	18036	13394	10464	6810	7917	6623	9
Лаганский	400528	338959	267956	271526	206583	193873	33960	5
Малодербетовский	10639	15429	14444	11646	10403	15146	9801	7
Октябрьский	18651	11558	14815	15934	6141	11426	2679	12
Приютненский	10946	10623	10443	9913	9591	2108	3044	11
Сарпинский	37726	12599	60757	73137	31421	24037	13173	6
Целинный	21217	52487	19790	18046	14670	12384	1554	13
Черноземельский	546681	437653	1023955	1011409	894963	1389594	1661031	2
Юстинский	6338	22636	13595	213173	593553	1155596	8878	8
Яшалтинский	21028	13259	18631	57599	61724	6969	5209	10
Яшкульский	24653	32268	36064	46499	56851	59799	127730	3
г. Элиста	1597079	2225503	2237687	2535988	2221301	2461368	2886433	1

<sup>1)</sup> Данные по Республике Калмыкия по полному кругу (включая малые и микропредприятия); по районам - по крупным и средним организациям.

ПРОМЫШЛЕННОСТЬ

**10.24. СТРУКТУРА ОБЪЕМА ОТГРУЖЕННЫХ ТОВАРОВ СОБСТВЕННОГО ПРОИЗВОДСТВА, ВЫПОЛНЕННЫХ РАБОТ И УСЛУГ СОБСТВЕННЫМИ СИЛАМИ ПО ВИДУ ЭКОНОМИЧЕСКОЙ ДЕЯТЕЛЬНОСТИ "ОБРАБАТЫВАЮЩИЕ ПРОИЗВОДСТВА" в 2014 г.<sup>1)</sup>**  
(в процентах)

	Обра-баты-ваю-щие произ-водства	в том числе												
		произ-водство пищевых про-дуктов, включая напитки, и табака	тек-стиль-ное и швей-ное произ-водство	произ-водство кожи, изделий из кожи и про-извод-ство обуви	обра-ботка древе-сины и произ-водство изделий из дерева	целлю-лозно-бумажное произ-водство; изда-тель-ская и полигра-фическая дея-тельность	произ-водство кокса и нефте-продуктов	хими-ческое произ-водство	произ-водство рези-новых и пласт-массо-вых изде-лий	произ-водство прочих неметал-лических ми-нераль-ных про-дуктов	метал-лургиче-ское произ-водство и произ-водство готовых метал-лических изделий	произ-водство машин и оборудо-вания (без произ-водства оружия и боепри-пасов)	произ-водство электро-оборудо-вания, электрон-ного и оптиче-ского обо-рудова-ния	про-чие произ-водства
<b>Республика Калмыкия</b>	<b>100</b>	<b>27,1</b>	<b>1,3</b>	<b>-</b>	<b>0,1</b>	<b>10,4</b>	<b>10,2</b>	<b>3,8</b>	<b>0,3</b>	<b>29,1</b>	<b>0,1</b>	<b>2,1</b>	<b>14,9</b>	<b>0,7</b>
Городовиковский	100	23,0	-	-	-	-	-	-	-	-	-	-	-	77,0
Ики-Бурульский	-	-	-	-	-	-	-	-	-	-	-	-	-	-
Кетченеровский	100	100,0	-	-	-	-	-	-	-	-	-	-	-	-
Лаганский	-	-	-	-	-	-	-	-	-	-	-	-	-	-
Малодербетовский	100	100,0	-	-	-	-	-	-	-	-	-	-	-	-
Октябрьский	100	-	100,0	-	-	-	-	-	-	-	-	-	-	-
Приютненский	100	100,0	-	-	-	-	-	-	-	-	-	-	-	-
Сарпинский	100	100,0	-	-	-	-	-	-	-	-	-	-	-	-
Целинный	100	100,0	-	-	-	-	-	-	-	-	-	-	-	-
Черноземельский	-	-	-	-	-	-	-	-	-	-	-	-	-	-
Юстинский	-	-	-	-	-	-	-	-	-	-	-	-	-	-
Яшалтинский	100	100,0	-	-	-	-	-	-	-	-	-	-	-	-
Яшукульский	100	0,2	-	-	-	-	-	-	-	99,8	-	-	-	-
г. Элиста	100	27,5	1,7	-	0,3	22,9	-	-	-	3,5	0,2	-	42,8	1,0

<sup>1)</sup> Данные по Республике Калмыкия по полному кругу (включая малые и микропредприятия); по районам - по крупным и средним организациям.

**10.25. ОБЪЕМ ОТГРУЖЕННЫХ ТОВАРОВ СОБСТВЕННОГО ПРОИЗВОДСТВА, ВЫПОЛНЕННЫХ РАБОТ И УСЛУГ СОБСТВЕННЫМИ СИЛАМИ ПО ФОРМАМ СОБСТВЕННОСТИ в 2014 г.<sup>1)</sup>**  
(в процентах)

	Государственная и муниципальная собственность	Частная собственность	Смешанная российская собственность
<b>Республика Калмыкия</b>	<b>13,7</b>	<b>46,7</b>	<b>31,7</b>
Городовиковский	42,2	4,0	53,7
Ики-Бурульский	100,0	-	-
Кетченеровский	3,1	20,0	-
Лаганский	-	-	49,0
Малодербетовский	94,1	5,9	-
Октябрьский	93,2	6,8	-
Приютненский	78,4	21,6	-
Сарпинский	-	90,4	-
Целинный	55,1	44,9	-
Черноземельский	0,1	99,9	-
Юстинский	99,9	0,1	-
Яшалтинский	26,6	73,4	-
Яшукульский	100,0	-	-
г. Элиста	19,9	8,0	58,2

<sup>1)</sup> Данные по Республике Калмыкия по полному кругу (включая малые и микропредприятия); по районам - по крупным и средним организациям.

ПРОМЫШЛЕННОСТЬ

10.26. ДОБЫЧА НЕФТИ

(тысяч тонн)

	2000	2005	2009	2010	2011	2012	2013	2014	Место, занимаемое в РК 2014г
<b>Республика Калмыкия</b>	<b>248,0</b>	<b>244,3</b>	<b>199,4</b>	<b>207,7</b>	<b>162,4</b>	<b>139,7</b>	<b>139,4</b>	<b>148,4</b>	
Лаганский	11,3	52,3	44,6	34,2	20,8	12,5	7,5	0,9	3
Черноземельский	224,2	158,1	128,5	140,0	112,9	127,2	131,3	113,8	1
г. Элиста	12,5	33,9	26,3	33,5	28,7	-	0,6	33,7	2

10.27. ПРОИЗВОДСТВО СТЕНОВЫХ МАТЕРИАЛОВ в 2000, 2005, 2009 гг.<sup>1)</sup>

(миллионов условных кирпичей)

	2000	2005	2009
<b>Республика Калмыкия</b>	<b>10,0</b>	<b>7,0</b>	<b>2,6<sup>2)</sup></b>
Городовиковский	-	0,0	-
Ики-Бурульский	8,4	1,2	0,6
Лаганский	0,1	-	0,5 <sup>2)</sup>
г. Элиста	1,5	5,7	1,5

<sup>1)</sup> В соответствии с Общероссийским классификатором продукции ОК 005-93 (ОКП).

<sup>2)</sup> Включая данные по индивидуальным предпринимателям.

10.28. ПРОИЗВОДСТВО ГРАНИТА, ПЕСЧАНИКА И ПРОЧЕГО КАМНЯ<sup>1)</sup>

(тысяч тонн)

	2009 <sup>2)</sup>	2010	2011	2012	2013	2014	Место, занимаемое в РК 2014г
<b>Республика Калмыкия</b>	<b>15,9</b>	<b>4,1</b>	<b>12,3</b>	<b>8,7</b>	<b>6,2</b>	<b>2,1</b>	
Ики-Бурульский	15,9	4,1	12,3	8,7	6,2	-	-
г. Элиста	-	-	-	-	-	2,1	1

<sup>1)</sup> В соответствии с Общероссийским классификатором продукции по видам экономической деятельности ОК 034-2007 (ОКПД)

<sup>2)</sup> Из отчета за 2010 год справочно за прошлый год.

10.29. ПРОИЗВОДСТВО КИРПИЧА КЕРАМИЧЕСКОГО НЕОГНЕУПОРНОГО СТРОИТЕЛЬНОГО<sup>1)</sup>

(миллионов условных кирпичей)

	2009 <sup>2)</sup>	2010	2011	2012	2013	2014	Место, занимаемое в РК 2014г
<b>Республика Калмыкия</b>	<b>2,1<sup>3)</sup></b>	<b>1,3</b>	<b>1,6</b>	<b>2,2</b>	<b>2,1</b>	<b>6,4</b>	
Лаганский	0,6 <sup>3)</sup>	-	-	-	-	-	-
Малодербетовский	-	-	-	-	-	5,4	1
г. Элиста	1,5	1,3	1,6	2,2	2,1	1,0	2

<sup>1)</sup> В соответствии с Общероссийским классификатором продукции по видам экономической деятельности ОК 034-2007 (ОКПД).

<sup>2)</sup> Из отчета за 2010 год справочно за прошлый год.

<sup>3)</sup> Включая данные по индивидуальным предпринимателям.

10.30. ПРОИЗВОДСТВО ТРИКОТАЖНЫХ ИЗДЕЛИЙ

(тысяч штук)

	2000	2005	2009	2010	2011	2012	2013	2014	Место, занимаемое в РК 2014г
<b>Республика Калмыкия</b>	<b>14,6</b>	<b>12,4<sup>1)</sup></b>	<b>10,8</b>	<b>7,2</b>	-	<b>2,3</b>	-	<b>3,8</b>	
г. Элиста	14,6	12,4 <sup>1)</sup>	10,8	7,2	-	2,3	-	3,8	-

<sup>1)</sup> Включая данные по индивидуальным предпринимателям.

10.31. ПРОИЗВОДСТВО ПЛАТЬЕВ

(тысяч штук)

	2000	2005	2009	2010	2011	2012	2013	2014	Место, занимаемое в РК 2014г
<b>Республика Калмыкия</b>	<b>23,0</b>	<b>19,0<sup>1)</sup></b>	<b>20,6<sup>1)</sup></b>	<b>14,6<sup>1)</sup></b>	<b>7,3<sup>1)</sup></b>	<b>1,5<sup>1)</sup></b>	<b>0,5<sup>1)</sup></b>	<b>1,1<sup>1)</sup></b>	
Городовиковский	1,0	1,0	0,3 <sup>1)</sup>	-	-	0,3 <sup>1)</sup>	0,5 <sup>1)</sup>	1,1 <sup>1)</sup>	1
Лаганский	2,0	-	-	-	-	-	-	-	-
Целинный	-	-	-	0,0 <sup>1)</sup>	-	-	-	-	-
г. Элиста	20,0	18,0 <sup>1)</sup>	20,3 <sup>1)</sup>	14,6 <sup>1)</sup>	7,3 <sup>1)</sup>	1,2	-	-	-

<sup>1)</sup> Включая данные по индивидуальным предпринимателям.

ПРОМЫШЛЕННОСТЬ

**10.32. ТОВАРНАЯ ПИЩЕВАЯ РЫБНАЯ ПРОДУКЦИЯ (ВКЛЮЧАЯ РЫБНЫЕ КОНСЕРВЫ) в 2000, 2005, 2009 гг.<sup>1)</sup>**

(тонн)

	2000	2005	2009
<b>Республика Калмыкия<sup>2)</sup></b>	<b>1185</b>	<b>2839</b>	<b>4831</b>
Лаганский <sup>2)</sup>	1111	2727	4472
Черноземельский	-	-	50 <sup>2)</sup>
г. Элиста	74	112	309 <sup>2)</sup>

<sup>1)</sup> В соответствии с Общероссийским классификатором продукции ОК 005-93 (ОКП).

<sup>2)</sup> С 2005 года включая данные по индивидуальным предпринимателям.

**10.33. ПРОИЗВОДСТВО РЫБЫ И ПРОДУКТОВ РЫБНЫХ ПЕРЕРАБОТАННЫХ И КОНСЕРВИРОВАННЫХ<sup>1)</sup>**

(тонн)

	2009 <sup>2)</sup>	2010	2011	2012	2013	2014	Место, занимаемое в РК 2014г
<b>Республика Калмыкия<sup>3)</sup></b>	<b>3343,4</b>	<b>3630,6</b>	<b>3061,3</b>	<b>2782,8</b>	<b>2329,8</b>	<b>2372,6</b>	
Лаганский <sup>3)</sup>	3006,2	3406,7	2644,3	2625,8	2322,8	2367,5	1
Черноземельский <sup>3)</sup>	27,7	1,1	-	-	-	-	-
г. Элиста	309,5 <sup>3)</sup>	222,8 <sup>3)</sup>	417 <sup>3)</sup>	157 <sup>3)</sup>	7,0	5,1 <sup>3)</sup>	2

<sup>1)</sup> В соответствии с Общероссийским классификатором продукции по видам экономической деятельности ОК 034-2007 (ОКПД).

<sup>2)</sup> Из отчета за 2010 год справочно за прошлый год.

<sup>3)</sup> Включая данные по индивидуальным предпринимателям.

**10.34. ПРОИЗВОДСТВО МЯСА, ВКЛЮЧАЯ СУБПРОДУКТЫ I КАТЕГОРИИ в 2000, 2005, 2009 гг.<sup>1)</sup>**

(тонн)

	2000	2005	2009
<b>Республика Калмыкия</b>	<b>829</b>	<b>546</b>	<b>325<sup>2)</sup></b>
Городовиковский	42	50	43
Кетченеровский	47	95	87
Лаганский	33	32	8
Малодербетовский	84	70	46 <sup>2)</sup>
Октябрьский	75	36	22
Приютненский	43	21	36
Сарпинский	138	71	29
Целинный	62	-	-
Черноземельский	45	6	-
Юстинский	77	-	-
Яшалтинский	133	91	29
Яшкульский	45	18	25
г.Элиста	5	57	-

<sup>1)</sup> В соответствии с Общероссийским классификатором продукции ОК 005-93 (ОКП).

<sup>2)</sup> Включая данные по индивидуальным предпринимателям.

**10.35 ПРОИЗВОДСТВО МЯСА И СУБПРОДУКТОВ ПИЩЕВЫХ УБОЙНЫХ ЖИВОТНЫХ<sup>1)</sup>**

(тонн)

	2009 <sup>2)</sup>	2010 <sup>3)</sup>	2011	2012	2013	2014	Место, занимаемое в РК 2014г
<b>Республика Калмыкия</b>	<b>325<sup>4)</sup></b>	<b>803</b>	<b>223<sup>4)</sup></b>	<b>141<sup>4)</sup></b>	<b>96<sup>4)</sup></b>	<b>42</b>	
Городовиковский	43	66	24	12	16	6	3
Ики-Бурульский	-	-	0,2 <sup>4)</sup>	6 <sup>4)</sup>	4 <sup>4)</sup>	-	-
Кетченеровский	87	43	17	10	2	-	-
Лаганский	8	3	6	4	12	1	4
Малодербетовский	46 <sup>4)</sup>	44	26	20	-	-	-
Октябрьский	22	23	23	-	-	-	-
Приютненский	36	20	7	5	8	9	2
Сарпинский	29	25	27	9	12	1	4

ПРОМЫШЛЕННОСТЬ

Продолжение табл. 10.35

	2009 <sup>2)</sup>	2010 <sup>3)</sup>	2011	2012	2013	2014	Место, занимаемое в РК 2014г
Целинный	-	160	30	-	-	-	-
Яшалтинский	29	39	23	22	1	-	-
Яшкульский	25	25	25	29	8	-	-
г.Элиста	-	355	14	25	32	24	1

<sup>1)</sup> В соответствии с Общероссийским классификатором продукции по видам экономической деятельности ОК 034-2007 (ОКПД).

<sup>2)</sup> Из отчета за 2010 год справочно за прошлый год.

<sup>3)</sup> Данные уточнены с учетом итогов сплошного наблюдения за деятельностью субъектов малого и среднего предпринимательства за 2010 г.

<sup>4)</sup> Включая данные по индивидуальным предпринимателям.

**10.36. ПРОИЗВОДСТВО КОЛБАСНЫХ ИЗДЕЛИЙ**

(тонн)

	2000	2005	2009	2010 <sup>1)</sup>	2011	2012	2013	2014	Место, занимаемое в РК 2014г
<b>Республика Калмыкия<sup>2)</sup></b>	<b>119</b>	<b>396</b>	<b>351</b>	<b>638</b>	<b>934</b>	<b>1393</b>	<b>1377</b>	<b>1650</b>	
Городовиковский	10	41	25 <sup>2)</sup>	46 <sup>2)</sup>	20	4 <sup>2)</sup>	4 <sup>2)</sup>	3 <sup>2)</sup>	3
Кетченеровский	8	-	-	-	-	-	-	-	-
Лаганский	4	-	-	-	-	-	-	-	-
Малодербетовский	5	-	-	-	-	-	-	-	-
Приютненский	7	4	-	-	-	-	-	-	-
Сарпинский	10	11	7 <sup>2)</sup>	6 <sup>2)</sup>	2	2 <sup>2)</sup>	0,3 <sup>2)</sup>	0,4 <sup>2)</sup>	-
Целинный <sup>2)</sup>	-	181	310	435	891	1379	1364	1635	1
Черноземельский	3	-	-	-	-	-	-	-	-
Юстинский	3	-	-	-	-	-	-	-	-
Яшалтинский	21	8	1	-	-	-	-	-	-
Яшкульский	-	4	6	7	8	7	9	12	2
г. Элиста	48	147 <sup>2)</sup>	2	144	12	1	-	-	-

<sup>1)</sup> Данные уточнены с учетом итогов сплошного наблюдения за деятельностью субъектов малого и среднего предпринимательства за 2010 г.

<sup>2)</sup> С 2005 года включая данные по индивидуальным предпринимателям.

**10.37. ПРОИЗВОДСТВО ЦЕЛЬНОМОЛОЧНОЙ ПРОДУКЦИИ**

(тонн)

	2000	2005	2009	2010	2011	2012	2013	2014	Место, занимаемое в РК 2014г
<b>Республика Калмыкия</b>	<b>74</b>	<b>127</b>	<b>97</b>	-	-	-	-	<b>1</b>	
Городовиковский	-	-	-	-	-	-	-	1	1
Приютненский	-	91	97	-	-	-	-	-	-
Яшалтинский	74	-	-	-	-	-	-	-	-
г. Элиста	-	36	-	-	-	-	-	-	-

**10.38. ПРОИЗВОДСТВО МУКИ**

(тонн)

	2000	2005	2009	2010	2011	2012	2013	2014	Место, занимаемое в РК 2014г
<b>Республика Калмыкия</b>	<b>7934</b>	<b>4910</b>	<b>1015</b>	<b>7086</b>	<b>6966</b>	<b>4243</b>	<b>13069</b>	<b>4155</b>	
Городовиковский	839	303	323	306	240	196	117	71	3
Кетченеровский	90	-	-	-	-	-	-	-	-
Малодербетовский	4	8	2	1	-	-	-	-	-
Октябрьский	-	146	-	-	-	-	-	-	-
Приютненский	261	70	35	48	41	19	15	-	-
Сарпинский	5643	3782	617	5832	6521	3667	3193	2488	1
Целинный	36	-	-	341	59	17	-	-	-
Яшалтинский	736	39	38	1	6	1	2	2	4
Яшкульский	5	-	-	-	-	-	-	-	-
г. Элиста	320	561	-	558	99	343	9742	1595	2



ПРОМЫШЛЕННОСТЬ

10.39. ПРОИЗВОДСТВО ХЛЕБА И ХЛЕБОБУЛОЧНЫХ ИЗДЕЛИЙ

(тонн)

	2000	2005	2009	2010 <sup>1)</sup>	2011 <sup>1)</sup>	2012	2013	2014	Место, занимаемое в РК 2014г
<b>Республика Калмыкия<sup>2)</sup></b>	<b>7361</b>	<b>6120</b>	<b>5531</b>	<b>6088</b>	<b>5363</b>	<b>4866</b>	<b>4728</b>	<b>4422</b>	
Городовиковский <sup>2)</sup>	961	1006	433	360	286	230	164	88	11
Ики-Бурульский <sup>2)</sup>	53	36	19	9	6	5	2	-	-
Кетченеровский	239	170	199	200	211	185	193	171	7
Лаганский <sup>2)</sup>	168	193	262	259	174	182	173	182	5
Малодербетовский <sup>2)</sup>	202	289	255	405	263	265	262	264	4
Октябрьский <sup>2)</sup>	115	64	66	78	82	121	135	114	8
Приютненский <sup>2)</sup>	229	252	172	175	153	110	97	91	10
Сарпинский	293	315	317 <sup>2)</sup>	362 <sup>2)</sup>	347 <sup>2)</sup>	317 <sup>2)</sup>	298 <sup>2)</sup>	284 <sup>2)</sup>	3
Целинный	926	630	575 <sup>2)</sup>	512 <sup>2)</sup>	444 <sup>2)</sup>	357 <sup>2)</sup>	257 <sup>2)</sup>	46	13
Черноземельский	601	509	376 <sup>2)</sup>	417 <sup>2)</sup>	390 <sup>2)</sup>	357 <sup>2)</sup>	333 <sup>2)</sup>	324 <sup>2)</sup>	2
Юстинский <sup>2)</sup>	274	221	117	109	89	96	77	68	12
Яшалтинский <sup>2)</sup>	1277	586	441	408	372	408	332	181	6
Яшкульский <sup>2)</sup>	107	159	247	258	180	91	103	105	9
г. Элиста <sup>2)</sup>	1916	1689	2052	2536	2364	2142	2301	2504	1

<sup>1)</sup> Данные за 2010 г. уточнены с учетом итогов сплошного наблюдения за деятельностью субъектов малого и среднего предпринимательства, за 2011 г. - с учетом итогов выборочного наблюдения за деятельностью индивидуальных предпринимателей.

<sup>2)</sup> С 2005 года включая данные по индивидуальным предпринимателям.

МЕТОДОЛОГИЧЕСКИЕ ПОЯСНЕНИЯ

**Индекс производства** – относительный показатель, характеризующий изменение масштабов производства в сравниваемых периодах. Различаются индивидуальные и сводные индексы производства. Индивидуальные индексы отражают изменение выпуска одного продукта и исчисляются как отношение объемов производства данного вида продукта в натурально-вещественном выражении в сравниваемых периодах. Сводный индекс производства характеризует совокупные изменения производства всех видов продукции и отражает изменение создаваемой в процессе производства стоимости в результате изменения только физического объема производимой продукции. Для исчисления сводного индекса производства индивидуальные индексы по конкретным видам продукции поэтапно агрегируются в индексы по видам экономической деятельности, подгруппам, группам, подклассам, классам, подразделам и разделам ОКВЭД. Индекс промышленного производства – агрегированный индекс производства по видам экономической деятельности «Добыча полезных ископаемых», «Обрабатывающие производства», «Производство и распределение электроэнергии, газа и воды».

**Объем отгруженных товаров собственного производства, выполненных работ и услуг собственными силами** - стоимость отгруженных или отпущенных в порядке продажи, а также прямого обмена (по договору мены) всех товаров собственного производства, работ и услуг, выполненных (оказанных) собственными силами.

Объем отгруженных товаров представляет собой стоимость товаров, которые произведены данным юридическим лицом и фактически отгружены (переданы) в отчетном периоде на сторону (другим юридическим и физическим лицам), включая товары, сданные по акту заказчику на месте, независимо от того, поступили деньги на счет продавца или нет.

Объем работ и услуг, выполненных собственными силами, представляет собой стоимость работ и услуг оказанных (выполненных) организацией другим юридическим и физическим лицам.

Данные приводятся в фактических отпускных ценах без налога на добавленную стоимость, налога с продаж, акцизов и других аналогичных обязательных платежей.

Группировки по видам деятельности представляют совокупность соответствующих фактических видов деятельности, осуществляемых организациями, независимо от их основного вида деятельности.

Производство промышленной продукции в натуральном выражении приводится, как правило, по валовому выпуску, т.е. включая продукцию, израсходованную на промышленно-производственные нужды внутри данного предприятия и выработанную из давальческого сырья. Давальческое сырье – это сырье, принадлежащее заказчику и переданное на промышленную переработку другим предприятиям для производства из него продукции в соответствии с заключенными договорами.

Производство промышленной продукции за 2000-2009 гг. представлены в соответствии с Общероссийским классификатором продукции (ОКП), а с 2010 года в соответствии с Общероссийским классификатором продукции по видам экономической деятельности (ОКПД).

# СЕЛЬСКОЕ ХОЗЯЙСТВО

**Основные показатели  
сельского хозяйства**

**Материально-техническая  
База сельского хозяйства**

**Растениеводство**

**Животноводство**

**Продовольственные ресурсы  
и их использование**

**Сельское хозяйство в районах  
Республики Калмыкия**

## СЕЛЬСКОЕ ХОЗЯЙСТВО

<b>Основные показатели сельского хозяйства</b>		11.16. Валовой сбор продуктов растениеводства	151
11.1. Площадь сельскохозяйственных угодий по категориям хозяйств	145	11.17. Динамика производства основных продуктов растениеводства по категориям хозяйств	152
11.2. Структура сельскохозяйственных угодий по категориям хозяйств	145	11.18. Урожайность сельскохозяйственных культур	153
11.3. Продукция сельского хозяйства по категориям хозяйств	145	11.19. Площадь плодово-ягодных, виноградных насаждений	153
11.4. Структура продукции сельского хозяйства по категориям хозяйств	146	11.20. Валовой сбор и урожайность плодов, ягод и винограда	153
11.5. Динамика производства продукции сельского хозяйства по категориям хозяйств	146	<b>Животноводство</b>	
11.6. Структура производства основных видов сельскохозяйственной продукции по категориям хозяйств	146	11.21. Поголовье скота по категориям хозяйств	154
11.7. Основные показатели деятельности сельскохозяйственных организаций	147	11.22. Структура поголовья скота по категориям хозяйств	154
11.8. Реализация основных продуктов сельского хозяйства	147	11.23. Производство основных продуктов животноводства по категориям хозяйств	154
<b>Материально-техническая база сельского хозяйства</b>		11.24. Структура производства основных продуктов животноводства по категориям хозяйств	155
11.9. Парк основных видов техники в сельскохозяйственных организациях	148	11.25. Расход кормов скоту и птице	155
11.10. Внесение минеральных удобрений под посевы в сельскохозяйственных организациях	148	11.26. Продуктивность скота и птицы	155
11.11. Внесение органических удобрений под посевы в сельскохозяйственных организациях	148	11.27. Динамика производства основных продуктов животноводства по категориям хозяйств	156
<b>Растениеводство</b>		<b>Продовольственные ресурсы и их использование</b>	
11.12. Посевные площади сельскохозяйственных культур	149	11.28. Ресурсы и использование картофеля	157
11.13. Посевные площади сельскохозяйственных культур по категориям хозяйств	149	11.29. Ресурсы и использование овощей и продовольственных бахчевых культур	157
11.14. Структура посевных площадей по видам сельскохозяйственных культур	150	11.30. Ресурсы и использование мяса и мясопродуктов	157
11.15. Структура посевных площадей сельскохозяйственных культур по категориям хозяйств	150	11.31. Ресурсы и использование молока и молокопродуктов	158
		11.32. Ресурсы и использование яиц и яйцепродуктов	158
		11.33. Потребление основных продуктов питания	158

## СЕЛЬСКОЕ ХОЗЯЙСТВО

### Сельское хозяйство в районах Республики Калмыкия

11.34. Посевные площади зерновых и зернобобовых культур	159	11.46. Урожайность пшеницы озимой (в весе после доработки)	163
11.35. Посевные площади технических культур	159	11.47. Урожайность пшеницы яровой (в весе после доработки)	163
11.36. Посевные площади картофеля	159	11.48. Урожайность подсолнечника	163
11.37. Посевные площади овощей	160	11.49. Урожайность картофеля	164
11.38. Посевные площади кормовых культур	160	11.50. Урожайность овощей	164
11.39. Валовой сбор зерна (в весе после доработки)	160	11.51. поголовье крупного рогатого скота	164
11.40. Валовой сбор пшеницы озимой (в весе после доработки)	161	11.52. поголовье коров	165
11.41. Валовой сбор пшеницы яровой (в весе после доработки)	161	11.53. поголовье свиней	165
11.42. Валовой сбор семян подсолнечника (в первоначально-оприходованном весе)	161	11.54. поголовье овец и коз	165
11.43. Валовой сбор картофеля	162	11.55. Производство скота и птицы на убой	166
11.44. Валовой сбор овощей	162	11.56. Производство молока	166
11.45. Урожайность зерновых и зернобобовых культур (в весе после доработки)	162	11.57. Производство яиц	166
		11.58. Производство шерсти	167
		<b>Методологические пояснения</b>	167

**ОСНОВНЫЕ ПОКАЗАТЕЛИ СЕЛЬСКОГО ХОЗЯЙСТВА**

**11.1. ПЛОЩАДЬ СЕЛЬСКОХОЗЯЙСТВЕННЫХ УГОДИЙ ПО КАТЕГОРИЯМ ХОЗЯЙСТВ<sup>1)</sup>**

(на 1 января 2015 г.; тысяч гектаров)

	Сельскохозяйственные угодья	в том числе				
		пашня	сенокосы	пастбища	многолетние насаждения	залежь
<b>Хозяйства всех категорий</b>	<b>5469,8</b>	<b>718,5</b>	<b>78,6</b>	<b>4662,9</b>	<b>1,8</b>	<b>8,0</b>
в том числе						
сельскохозяйственные организации	1702,2	113,9	43,0	1542,0	0,1	3,2
крестьянские (фермерские) хозяйства и индивидуальные предприниматели	2423,6	209,9	29,1	2179,7	0,1	4,8
хозяйства населения	1344,0	394,7	6,5	941,2	1,6	0,0
из них:						
личные подсобные и другие индивидуальные хозяйства граждан	18,2	6,6	-	11,3	0,3	-
некоммерческие объединения граждан	1,3	0,0	-	-	1,3	-
граждане, собственники земельных участков	220,6	90,3	0,7	129,6	-	0,0
граждане, собственники земельных долей	1103,9	297,8	5,8	800,3	0,0	0,0

<sup>1)</sup> По данным Управления Федеральной службы государственной регистрации, кадастра и картографии по Республике Калмыкия; земли пользователей, занимающихся сельскохозяйственным производством.

**11.2. СТРУКТУРА СЕЛЬСКОХОЗЯЙСТВЕННЫХ УГОДИЙ ПО КАТЕГОРИЯМ ХОЗЯЙСТВ<sup>1)</sup>**

(на 1 января 2015 г.; в процентах от общей площади сельскохозяйственных угодий)

	Сельскохозяйственные угодья	в том числе				
		пашня	сенокосы	пастбища	многолетние насаждения	залежь
<b>Хозяйства всех категорий</b>	<b>100</b>	<b>13,2</b>	<b>1,4</b>	<b>85,2</b>	<b>0,0</b>	<b>0,2</b>
из них:						
сельскохозяйственные организации	100	6,7	2,5	90,6	0,0	0,2
хозяйства населения	100	29,4	0,5	70,0	0,1	-
крестьянские (фермерские) хозяйства и индивидуальные предприниматели	100	8,7	1,2	89,9	0,0	0,2

<sup>1)</sup> По данным Управления Федеральной службы государственной регистрации, кадастра и картографии по Республике Калмыкия.

**11.3. ПРОДУКЦИЯ СЕЛЬСКОГО ХОЗЯЙСТВА ПО КАТЕГОРИЯМ ХОЗЯЙСТВ**

(в фактически действовавших ценах; млн. руб.)

	2000	2005	2009	2010	2011	2012	2013	2014
<b>Хозяйства всех категорий</b>								
Продукция сельского хозяйства	1289,4	4445,2	10294,3	10913,8	13873,6	16705,3	18881,6	20022,7
в том числе:								
растениеводства	564,6	1011,9	1873,1	1700,2	2744,3	1823,0	2016,0	2404,4
животноводства	724,8	3433,3	8421,2	9213,6	11129,3	14882,3	16865,6	17618,4
<b>Сельскохозяйственные организации</b>								
Продукция сельского хозяйства	699,1	1314,5	2461,3	2107,1	3003,9	2671,0	2405,5	2501,4
в том числе:								
растениеводства	497,2	736,2	1224,8	1069,5	1760,8	1253,0	1080,3	1232,5
животноводства	201,9	578,3	1236,5	1037,6	1243,1	1418,0	1325,2	1268,9
<b>Хозяйства населения</b>								
Продукция сельского хозяйства	488,4	2359,6	5505,5	5915,4	6711,0	9180,9	10612,6	11932,1
в том числе:								
растениеводства	18,5	60,8	176,1	169,6	166,3	130,1	163,4	191,6
животноводства	469,9	2298,8	5329,4	5745,8	6544,7	9050,9	10449,2	11740,5
<b>Крестьянские (фермерские) хозяйства и индивидуальные предприниматели</b>								
Продукция сельского хозяйства	101,9	771,1	2327,5	2891,3	4158,7	4853,3	5863,5	5589,2
в том числе:								
растениеводства	48,9	214,9	472,1	461,1	817,2	439,9	772,4	980,3
животноводства	53,0	556,2	1855,4	2430,2	3341,5	4413,4	5091,1	4609,0

**СЕЛЬСКОЕ ХОЗЯЙСТВО**

**11.4. СТРУКТУРА ПРОДУКЦИИ СЕЛЬСКОГО ХОЗЯЙСТВА ПО КАТЕГОРИЯМ ХОЗЯЙСТВ**

(в фактически действовавших ценах; в процентах к итогу)

	2000	2005	2009	2010	2011	2012	2013	2014
<b>Хозяйства всех категорий</b>	<b>100,0</b>	<b>100,0</b>	<b>100,0</b>	<b>100,0</b>	<b>100,0</b>	<b>100,0</b>	<b>100,0</b>	<b>100,0</b>
в том числе:								
сельскохозяйственные организации	54,2	29,6	23,9	19,3	21,6	16,0	12,7	12,5
хозяйства населения	37,9	53,1	53,5	54,2	48,4	55,0	56,2	59,6
крестьянские (фермерские) хозяйства и индивидуальные предприниматели	7,9	17,3	22,6	26,5	30,0	29,1	31,1	27,9

**11.5. ДИНАМИКА ПРОИЗВОДСТВА ПРОДУКЦИИ СЕЛЬСКОГО ХОЗЯЙСТВА ПО КАТЕГОРИЯМ ХОЗЯЙСТВ**

(в сопоставимых ценах; в процентах к предыдущему году)

	2000	2005	2009	2010	2011	2012	2013	2014
<b>Продукция сельского хозяйства</b>								
Хозяйства всех категорий	139,9	105,8	92,7	104,5	111,6	98,4	100,9	105,3
в том числе:								
сельскохозяйственные организации	143,3	91,2	94,9	90,5	117,7	69,5	90,1	106,8
хозяйства населения	124,7	118,2	94,0	104,4	106,4	110,9	103,3	111,6
крестьянские (фермерские) хозяйства и индивидуальные предприниматели	216,3	103,0	88,5	117,7	118,0	97,7	101,9	93,3
<b>Продукция растениеводства</b>								
Хозяйства всех категорий	178,1	87,6	91,8	77,4	127,0	47,3	87,8	133,7
в том числе:								
сельскохозяйственные организации	169,6	86,8	90,0	76,1	130,7	51,7	75,4	120,5
хозяйства населения	86,2	121,2	104,3	89,8	95,5	69,7	101,2	107,6
крестьянские (фермерские) хозяйства и индивидуальные предприниматели	в 9,2 р.	84,2	91,5	76,1	130,0	33,3	118,8	157,8
<b>Продукция животноводства</b>								
Хозяйства всех категорий	118,0	115,4	93,0	110,8	108,7	111,1	102,6	101,9
в том числе:								
сельскохозяйственные организации	101,8	100,5	104,0	109,7	101,0	98,8	105,0	95,0
хозяйства населения	127,3	118,1	93,5	104,8	106,8	112,0	103,3	111,7
крестьянские (фермерские) хозяйства и индивидуальные предприниматели	115,8	119,1	87,6	128,3	115,7	113,5	100,3	83,5

**11.6. СТРУКТУРА ПРОИЗВОДСТВА ОСНОВНЫХ ВИДОВ СЕЛЬСКОХОЗЯЙСТВЕННОЙ ПРОДУКЦИИ ПО КАТЕГОРИЯМ ХОЗЯЙСТВ**

(в процентах от общего объема производства в хозяйствах всех категорий)

	2000	2005	2009	2010	2011	2012	2013	2014
<b>Сельскохозяйственные организации</b>								
Зерно (в весе после доработки)	90,9	78,0	68,1	70,4	67,6	77,2	68,7	59,3
Семена подсолнечника	80,4	64,9	67,6	73,0	71,5	61,8	65,6	59,3
Картофель	0,7	2,1	1,3	-	0,1	0,2	0,5	-
Овощи	42,3	13,8	17,4	9,8	20,5	18,1	14,8	2,2
Скот и птица на убой (в убойном весе)	20,7	10,3	8,5	9,7	9,4	7,3	6,3	6,2
Молоко	6,0	1,0	0,1	-	0,1	0,2	0,2	0,3
Яйца	28,5	-	-	-	0,1	0,1	0,0	0,0
Шерсть	60,7	38,9	24,8	22,9	24,6	22,9	22,6	23,0
<b>Хозяйства населения</b>								
Зерно (в весе после доработки)	-	-	-	-	-	-	-	-
Семена подсолнечника	0,5	-	3,2	1,3	0,9	-	-	-
Картофель	99,0	97,8	95,9	94,2	97,4	98,8	87,2	74,2
Овощи	32,8	47,8	45,9	58,3	32,5	35,0	31,0	39,9
Скот и птица на убой (в убойном весе)	67,5	77,3	73,9	69,1	68,0	69,3	69,7	69,9
Молоко	85,7	68,7	62,6	56,2	55,7	58,6	61,6	61,9
Яйца	71,3	97,5	97,9	97,4	97,2	97,6	98,0	97,9
Шерсть	32,1	38,9	42,3	42,1	41,6	40,8	39,3	38,6
<b>Крестьянские (фермерские) хозяйства и индивидуальные предприниматели</b>								
Зерно (в весе после доработки)	9,1	22,0	31,9	29,6	32,4	22,8	31,3	40,7
Семена подсолнечника	19,1	35,1	29,2	25,7	27,6	38,2	34,4	40,7
Картофель	0,3	0,1	2,8	5,8	2,5	1,0	12,3	25,8
Овощи	24,9	38,4	36,7	31,9	47,0	46,9	54,2	57,9
Скот и птица на убой (в убойном весе)	11,8	12,4	17,6	21,2	22,6	23,4	24,0	23,9
Молоко	8,3	30,3	37,3	43,8	44,2	41,2	38,2	37,8
Яйца	0,2	2,5	2,1	2,6	2,7	2,3	2,0	2,1
Шерсть	7,2	22,2	32,9	35,0	33,8	36,3	38,1	38,4

СЕЛЬСКОЕ ХОЗЯЙСТВО

11.7. ОСНОВНЫЕ ПОКАЗАТЕЛИ ДЕЯТЕЛЬНОСТИ СЕЛЬСКОХОЗЯЙСТВЕННЫХ ОРГАНИЗАЦИЙ

	2000	2005	2009	2010	2011	2012	2013	2014
Продукция сельского хозяйства (в фактически действовавших ценах), млн.руб.	699,1	1314,5	2461,3	2107,1	3003,9	2671,0	2405,5	2501,4
Посевная площадь, тыс.га.	229,9	205,6	213,1	181,6	155,7	145,6	152,8	119,0
в том числе:								
зерновых и зернобобовых культур	162,1	156,1	174,4	133,1	117,3	117,1	130,3	100,5
подсолнечник на зерно	20,2	16,6	5,5	5,5	6,1	4,2	4,4	2,5
картофеля и овощебахчевых культур	2,2	0,7	0,7	0,8	0,6	0,6	0,3	0,1
кормовых культур	39,2	30,4	21,6	29,0	23,6	17,6	15,7	15,2
Поголовье скота (на конец года), тыс. голов								
крупного рогатого скота	61,8	78,8	90,4	103,2	101,7	96,7	103,1	84,0
в том числе коров	23,8	30,9	41,0	46,7	49,1	46,7	49,3	42,9
свиней	8,3	6,7	2,1	0,3	0,1	0,1	0,1	0,0
овец и коз	413,5	587,4	556,7	542,8	531,9	522,3	512,9	498,4
Производство продуктов сельского хозяйства, тыс.тонн								
зерна (в весе после доработки)	196,0	268,1	273,5	193,8	241,4	123,4	134,4	176,2
семян подсолнечника	16,5	16,9	2,0	3,0	4,8	2,4	2,2	2,2
картофеля	0,0	0,2	0,1	-	0,0	0,0	0,0	-
овощей	5,1	2,2	3,8	1,6	5,6	3,4	2,9	3,6
мяса (в убойном весе)	2,0	2,5	3,3	4,2	4,5	3,8	3,4	3,8
в том числе:								
крупного рогатого скота	1,1	0,8	1,5	2,4	2,8	2,3	1,9	2,2
свиней	0,1	0,1	0,1	0,1	0,0	0,0	0,0	0,0
овец и коз	0,6	1,5	1,6	1,5	1,5	1,3	1,3	1,4
молока	2,9	0,8	0,1	0,0	0,1	0,2	0,2	0,3
яиц, млн.шт.	14,5	-	-	-	0,0	0,0	0,0	0,0
шерсти (в физическом весе), тыс. тонн	1,5	1,9	1,7	1,6	1,6	1,5	1,6	1,7

11.8. РЕАЛИЗАЦИЯ ОСНОВНЫХ ПРОДУКТОВ СЕЛЬСКОГО ХОЗЯЙСТВА

(в хозяйствах всех категорий; тысяч тонн)

	2000	2005	2009	2010	2011	2012	2013	2014
Зерно	150,9	281,5	274,8	208,4	281,1	147,0	158,0	224,8
Картофель	0,0	1,8	2,4	2,1	2,0	1,4	2,0	2,8
Овощи	5,9	7,8	4,2	3,4	10,6	7,0	7,1	4,3
Скот и птица (в живом весе)	25,0	20,3	62,9	71,7	83,7	92,8	97,6	109,2
Молоко	16,9	3,5	7,9	7,0	7,4	7,7	7,0	7,2
Яйца, млн. шт.	20,1	0,2	0,4	0,3	0,3	0,3	0,2	0,3

**МАТЕРИАЛЬНО - ТЕХНИЧЕСКАЯ БАЗА СЕЛЬСКОГО ХОЗЯЙСТВА**

**11.9. ПАРК ОСНОВНЫХ ВИДОВ ТЕХНИКИ В СЕЛЬСКОХОЗЯЙСТВЕННЫХ ОРГАНИЗАЦИЯХ**

(на конец года; штук)

	2000	2005	2009	2010	2011	2012	2013	2014
Тракторы <sup>1)</sup>	2770	2097	1439	1411	1339	1247	1120	995
Плуги	791	566	373	364	338	310	247	225
Культиваторы	838	660	476	483	457	435	381	327
Сеялки	1404	1003	728	696	641	578	473	403
Комбайны:								
зерноуборочные	955	700	469	448	409	374	334	278
картофелеуборочные	6	1	1	1	1	1	1	1
кормоуборочные	103	57	28	29	27	33	28	25
Косилки	309	267	256	270	276	299	278	248
Пресс-подборщики	306	232	193	204	207	204	191	168
Бороны	9873	7134	5414	4975	4679	4179	3017	2725
Жатки валковые	284	190	141	132	121	100	102	91
Дождевальные, поливные машины и установки	362	189	94	86	76	75	68	49
Разбрасыватели твердых минеральных удобрений	72	26	26	28	30	29	32	32
Машины для внесения в почву удобрений:								
жидких органических	11	9	2	2	3	2	2	2
твердых органических	28	8	2	2	1	2	2	1
Доильные установки и агрегаты	43	13	5	5	4	4	2	2

<sup>1)</sup> Без тракторов, на которых смонтированы землеройные, мелиоративные и другие машины.

**11.10. ВНЕСЕНИЕ МИНЕРАЛЬНЫХ УДОБРЕНИЙ ПОД ПОСЕВЫ В СЕЛЬСКОХОЗЯЙСТВЕННЫХ ОРГАНИЗАЦИЯХ**

	2000	2005	2009	2010	2011	2012	2013	2014
Внесено минеральных удобрений (в пересчете на 100% питательных веществ):								
всего, тыс.ц	4,3	8,0	10,9	12,8	14,7	13,2	8,9	7,1
на один гектар, кг:								
всей посевной площади	1,9	3,9	6,5	8,5	11,7	10,0	6,7	7,3
из нее:								
зерновых культур (без кукурузы)	2,0	4,5	7,1	9,1	11,4	11,3	7,7	8,7
подсолнечника	0,7	1,5	2,6	4,2	20,9	-	-	3,1
овощебахчевых культур	74,7	121,1	100,2	27,5	158,5	132,7	76,4	4,8
кормовых культур	0,1	0,8	3,5	3,0	9,1	5,0	1,1	-
Удельный вес удобренной минеральными удобрениями площади во всей посевной площади, процентов	3,7	7,5	12,9	14,2	17,7	14,6	12,0	15,7

**11.11. ВНЕСЕНИЕ ОРГАНИЧЕСКИХ УДОБРЕНИЙ ПОД ПОСЕВЫ В СЕЛЬСКОХОЗЯЙСТВЕННЫХ ОРГАНИЗАЦИЯХ**

	2000	2005	2009	2010	2011	2012	2013	2014
Внесено органических удобрений:								
всего, тыс.т	59,6	62,6	4,1	-	-	-	-	-
на один гектар, т:								
всей посевной площади	0,3	0,3	0,02	-	-	-	-	-
из нее:								
зерновых культур (без кукурузы)	0,4	0,4	0,03	-	-	-	-	-
подсолнечника	-	-	-	-	-	-	-	-
овощебахчевых культур	0,2	5,4	-	-	-	-	-	-
кормовых культур	-	0,2	-	-	-	-	-	-
Удельный вес удобренной органическими удобрениями площади во всей посевной площади, в процентах	1,3	1,2	0,0	-	-	-	-	-



СЕЛЬСКОЕ ХОЗЯЙСТВО

РАСТЕНИЕВОДСТВО

11.12. ПОСЕВНЫЕ ПЛОЩАДИ СЕЛЬСКОХОЗЯЙСТВЕННЫХ КУЛЬТУР

(в хозяйствах всех категорий, тысяч гектаров)

	2000	2005	2009	2010	2011	2012	2013	2014
<b>Вся посевная площадь</b>	<b>270,2</b>	<b>275,1</b>	<b>338,6</b>	<b>298,8</b>	<b>265,7</b>	<b>229,3</b>	<b>264,2</b>	<b>236,8</b>
в том числе:								
Зерновые и зернобобовые культуры - всего	186,5	201,7	276,4	216,6	196,2	181,3	218,2	191,1
из них:								
пшеница озимая и яровая	103,7	131,8	209,6	154,0	129,7	115,3	150,7	131,9
рожь озимая и яровая	2,0	4,5	3,6	3,6	3,1	2,4	3,5	3,3
ячмень озимый и яровой	66,0	56,9	47,9	45,3	46,4	49,7	48,9	44,3
овес	0,3	0,4	0,4	0,4	1,0	0,6	0,8	0,3
кукуруза на зерно	-	-	-	-	-	0,0	0,1	0,1
просо	10,3	2,9	6,8	3,7	5,5	3,3	4,9	2,5
гречиха	0,1	0,1	-	-	-	-	-	0,0
рис	3,9	5,1	5,8	5,6	5,4	4,9	5,2	4,0
зернобобовые	0,1	0,0	0,7	2,4	2,6	3,9	2,4	1,3
сорго на зерно	0,1	0,0	0,0	0,1	0,1	0,0	0,4	1,1
Технические культуры	37,3	37,4	28,3	31,3	27,0	20,5	15,6	9,3
в том числе:								
масличные культуры	37,3	37,4	28,3	31,3	26,8	20,5	15,6	9,3
из них:								
подсолнечник	30,5	35,0	12,2	12,7	13,6	9,1	8,6	6,3
соя	0,1	0,0	-	-	-	-	-	-
горчица	6,4	2,4	10,6	8,1	5,3	1,2	1,2	0,2
Картофель и овощебахчевые культуры	5,7	3,6	3,9	4,4	3,8	2,7	2,6	2,4
в том числе:								
картофель	1,2	0,9	0,9	0,8	0,8	0,7	0,7	0,8
овощи	2,4	1,4	1,7	1,7	1,5	1,2	1,1	1,2
Кормовые культуры	40,8	32,4	30,0	46,5	38,6	24,8	27,8	33,9
в том числе:								
многолетние травы	15,6	9,6	10,2	11,1	14,5	10,5	10,0	12,6
однолетние травы	20,6	21,8	19,6	35,2	24,1	14,2	17,6	21,3
кукуруза на силос, зеленый корм, сенаж	3,0	0,9	0,1	0,2	0,0	-	0,1	0,1
кормовые корнеплоды (включая сахарную свеклу на корм скоту)	0,0	-	-	-	-	-	-	-
Площадь чистых паров	-	93,7	83,8	91,1	91,2	74,5	93,5	77,2

11.13. ПОСЕВНЫЕ ПЛОЩАДИ СЕЛЬСКОХОЗЯЙСТВЕННЫХ КУЛЬТУР ПО КАТЕГОРИЯМ ХОЗЯЙСТВ

(тысяч гектаров)

	2000	2005	2009	2010	2011	2012	2013	2014
<b>Сельскохозяйственные организации</b>								
Вся посевная площадь	229,9	205,6	213,1	181,5	155,7	145,6	152,8	119,0
в том числе:								
Зерновые и зернобобовые культуры	162,1	156,1	174,4	133,0	117,3	117,1	130,3	100,5
Технические культуры	26,4	18,4	16,4	18,7	14,2	10,4	6,5	3,2
Картофель и овоще-бахчевые культуры	2,2	0,7	0,7	0,8	0,6	0,6	0,3	0,0
Кормовые культуры	39,2	30,4	21,6	29,0	23,6	17,6	15,7	15,2
<b>Хозяйства населения</b>								
Вся посевная площадь	3,3	1,7	2,7	1,9	1,8	1,3	1,3	1,3
в том числе:								
Зерновые и зернобобовые культуры	0,1	0,0	-	-	-	-	-	-
Технические культуры	0,3	-	0,8	0,3	0,3	-	-	-
Картофель и овоще-бахчевые культуры	2,7	1,7	1,7	1,6	1,5	1,3	1,3	1,3
Кормовые культуры	0,2	0,0	0,2	0,0	0,0	0,0	0,0	0,0
<b>Крестьянские (фермерские) хозяйства и индивидуальные предприниматели</b>								
Вся посевная площадь	36,9	67,7	122,7	115,3	108,1	82,4	110,1	116,5
в том числе:								
Зерновые и зернобобовые культуры	24,2	45,6	101,9	83,5	78,9	64,2	87,9	90,6
Технические культуры	10,6	19,0	11,1	12,2	12,5	10,2	9,1	6,1
Картофель и овоще-бахчевые культуры	0,8	1,2	1,4	2,0	1,7	0,9	1,0	1,1
Кормовые культуры	1,4	1,9	8,2	17,5	15,0	7,2	12,1	18,7

СЕЛЬСКОЕ ХОЗЯЙСТВО

**11.14. СТРУКТУРА ПОСЕВНЫХ ПЛОЩАДЕЙ ПО ВИДАМ  
СЕЛЬСКОХОЗЯЙСТВЕННЫХ КУЛЬТУР**

(в хозяйствах всех категорий; в процентах от общей посевной площади)

	2000	2005	2009	2010	2011	2012	2013	2014
<b>Вся посевная площадь</b>	<b>100</b>	<b>100</b>	<b>100</b>	<b>100</b>	<b>100</b>	<b>100</b>	<b>100</b>	<b>100</b>
в том числе:								
Зерновые и зернобобовые культуры - всего	69,0	73,3	81,6	72,5	73,8	79,1	82,6	80,7
из них:								
пшеница озимая и яровая	38,4	47,9	61,9	51,5	48,8	50,3	57,0	55,7
рожь озимая и яровая	0,7	1,6	1,1	1,2	1,2	1,1	1,3	1,4
ячмень озимый и яровой	24,4	20,7	14,2	15,2	17,5	21,7	18,5	18,7
овес	0,1	0,1	0,1	0,1	0,4	0,3	0,3	0,1
кукуруза на зерно	-	-	-	-	-	0,0	0,0	0,0
просо	3,8	1,1	2,0	1,2	2,1	1,4	1,9	1,0
гречиха	0,0	0,0	-	-	-	-	-	-
рис	1,4	1,9	1,7	1,9	2,0	2,1	2,0	1,7
зернобобовые	0,0	0,0	0,2	0,8	1,0	1,7	0,9	0,5
сorgho на зерно	0,0	0,0	0,0	0,0	0,0	0,0	0,2	0,5
Технические культуры	13,8	13,6	8,4	10,5	10,2	8,9	5,9	3,9
в том числе:								
масличные культуры	13,8	13,6	8,4	10,5	10,1	9,0	5,9	3,9
из них:								
подсолнечник	11,3	12,7	3,6	4,2	5,1	4,0	3,2	2,7
соя	0,0	0,0	-	-	-	-	-	-
горчица	2,4	0,9	3,1	2,7	2,0	0,5	0,4	0,1
Картофель и овощебахчевые культуры	2,1	1,3	1,1	1,5	1,4	1,2	1,0	1,0
в том числе:								
картофель	0,4	0,3	0,3	0,3	0,3	0,3	0,3	0,3
овощи	0,9	0,5	0,5	0,6	0,6	0,5	0,4	0,5
Кормовые культуры	15,1	11,8	8,9	15,6	14,5	10,8	10,5	14,3
в том числе:								
многолетние травы	5,8	3,5	3,0	3,7	5,5	4,6	3,8	5,3
однолетние травы	7,6	7,9	5,8	11,8	9,1	6,2	6,7	9,0
кукуруза на силос, зеленый корм, сенаж	1,1	0,3	0,0	0,1	0,0	-	0,1	0,0
кормовые корнеплоды (включая сахарную свеклу на корм скоту)	0,0	-	-	-	-	-	-	-

**11.15. СТРУКТУРА ПОСЕВНЫХ ПЛОЩАДЕЙ СЕЛЬСКОХОЗЯЙСТВЕННЫХ КУЛЬТУР  
ПО КАТЕГОРИЯМ ХОЗЯЙСТВ**

(в процентах от посевных площадей в хозяйствах всех категорий)

	2000	2005	2009	2010	2011	2012	2013	2014
<b>Сельскохозяйственные организации</b>								
Вся посевная площадь	85,1	74,8	63,0	60,8	58,6	63,5	57,8	50,3
в том числе:								
Зерновые и зернобобовые культуры	87,0	77,4	63,1	61,4	59,8	64,5	59,7	52,6
Технические культуры	70,8	49,3	57,9	59,8	52,7	50,5	41,7	34,5
Картофель и овощебахчевые культуры	38,7	19,8	18,7	18,1	15,9	20,4	13,0	3,0
Кормовые культуры	96,0	93,9	72,0	62,4	61,0	71,0	56,4	44,7
<b>Хозяйства населения</b>								
Вся посевная площадь	1,2	0,6	0,8	0,6	0,7	0,6	0,5	0,5
в том числе:								
Зерновые и зернобобовые культуры	0,1	-	-	-	-	-	-	-
Технические культуры	0,8	-	2,7	1,1	1,1	-	-	-
Картофель и овощебахчевые культуры	47,9	47,6	44,6	35,6	39,7	46,5	48,5	51,5
Кормовые культуры	0,5	0,1	0,6	0,0	0,0	0,1	0,1	0,1
<b>Крестьянские (фермерские) хозяйства и индивидуальные предприниматели</b>								
Вся посевная площадь	13,7	24,6	36,2	38,6	40,7	35,9	41,7	49,2
в том числе:								
Зерновые и зернобобовые культуры	12,9	22,6	36,9	38,6	40,2	35,4	40,3	47,4
Технические культуры	28,4	50,7	39,4	39,1	46,2	49,5	58,3	65,5
Картофель и овощебахчевые культуры	13,4	32,6	36,7	46,3	44,4	33,1	38,5	45,5
Кормовые культуры	3,5	6,0	27,4	37,6	39,0	28,9	43,5	55,2

СЕЛЬСКОЕ ХОЗЯЙСТВО

11.16. ВАЛОВОЙ СБОР ПРОДУКТОВ РАСТЕНИЕВОДСТВА

(в хозяйствах всех категорий; тыс. тонн)

	2000	2005	2009	2010	2011	2012	2013	2014
Зерно (в весе после доработки)	215,7	343,8	401,5	275,4	357,0	159,9	195,5	297,3
в том числе:								
пшеница озимая	100,6	268,9	332,7	219,1	265,6	105,0	150,4	233,9
пшеница яровая	19,5	6,5	2,8	1,2	2,8	1,0	1,0	1,5
рожь озимая	2,1	4,3	2,5	1,1	3,3	0,3	0,7	3,6
кукуруза на зерно	-	-	-	-	-	0,0	0,0	0,1
ячмень озимый	1,2	0,3	1,6	1,8	2,2	0,0	0,0	0,6
ячмень яровой	79,5	49,4	36,6	29,8	50,5	28,6	26,1	41,4
овес	0,3	0,6	0,4	0,3	1,1	0,5	0,4	0,4
просо	5,6	1,2	1,1	1,1	7,7	2,4	1,1	2,0
гречиха, тонн	58,0	47,0	-	-	-	-	-	-
рис	6,7	12,5	20,8	16,1	16,7	17,7	13,8	8,0
зернобобовые	0,1	0,1	1,5	3,4	4,8	3,7	0,9	1,1
их них горох	0,1	0,1	1,5	3,4	4,8	3,7	0,9	1,1
Масличные культуры	22,0	27,4	5,6	9,5	11,6	5,5	4,0	4,7
из них:								
подсолнечник	20,5	26,0	2,9	4,0	6,7	4,0	3,3	3,8
soя, тонн	20,0	1,0	-	-	-	-	-	-
горчица	1,3	1,3	1,8	1,7	1,2	0,4	0,1	0,0
Картофель	4,7	7,6	10,2	8,9	8,9	6,2	7,7	9,7
в том числе в хозяйствах населения	4,7	7,4	9,8	8,4	8,7	6,1	6,7	7,2
Овощи	12,1	15,7	21,7	16,8	27,4	18,9	19,8	16,8
в том числе в хозяйствах населения	4,0	7,5	9,9	9,8	8,9	6,6	6,1	6,7
Кукуруза на силос, зеленый корм и сенаж	29,5	4,6	0,5	1,2	0,0	-	0,7	-
Кормовые корнеплоды (включая сахарную свеклу на корм скоту)	-	-	-	-	-	-	-	-
Сено многолетних трав	20,4	23,7	15,4	17,8	17,5	11,8	13,5	17,8
Сено однолетних трав	23,4	24,8	23,4	40,9	32,3	11,8	16,2	23,2
Сено естественных сенокосов (включая улучшенные)	73,6	100,6	80,7	109,2	105,4	60,7	45,7	41,6

СЕЛЬСКОЕ ХОЗЯЙСТВО

11.17. ДИНАМИКА ПРОИЗВОДСТВА ОСНОВНЫХ ПРОДУКТОВ  
РАСТЕНИЕВОДСТВА ПО КАТЕГОРИЯМ ХОЗЯЙСТВ

(в процентах)

Годы	Хозяйства всех категорий	в том числе:		
		сельскохозяйственные организации	хозяйства населения	крестьянские (фермерские) хозяйства и индивидуальные предприниматели
<b>Зерно (в весе после доработки), 2001 - 2005 гг. = 100</b>				
2011	101,8	86,7	-	161,5
2012	45,6	44,3	-	50,9
2013	55,7	48,3	-	85,4
2014	84,8	63,3	-	169,2
<b>к предыдущему году</b>				
2007	47,3	52,7	-	32,9
2009	91,8	89,6	-	97,7
2010	68,6	70,9	-	63,7
2011	129,6	124,6	-	141,6
2012	44,8	51,1	-	31,5
2013	122,3	108,8	-	167,7
2014	152,1	131,2	-	198,1
<b>Подсолнечник, 2001 - 2005 гг. = 100</b>				
2011	44,7	46,8	-	39,0
2012	26,2	23,7	-	31,6
2013	22,1	21,3	-	24,0
2014	25,0	21,7	-	32,1
<b>к предыдущему году</b>				
2007	20,4	28,5	26,4	12,0
2009	33,1	31,2	в 4,2 р.	34,3
2010	139,0	150,2	55,1	122,3
2011	166,8	163,2	120,6	179,5
2012	58,7	50,8	-	81,2
2013	84,4	89,6	-	75,8
2014	112,9	102,0	-	133,9
<b>Картофель, 2001 - 2005 гг. = 100</b>				
2011	138,3	18,3	137,0	в 4,7 р.
2012	95,6	18,3	96,1	128,2
2013	119,1	53,4	105,8	в 19,9 р.
2014	150,7	-	113,8	в 52,9 р.
<b>к предыдущему году</b>				
2007	106,6	44,2	104,2	167,5
2009	101,8	46,3	102,3	166,2
2010	87,6	-	86,1	180,8
2011	100,0	-	103,4	42,6
2012	69,1	100,0	70,1	27,3
2013	124,6	в 2,9 р.	110,0	в 15,6 р.
2014	126,6	-	107,6	в 2,7 р.
<b>Овощи, 2001 - 2005 гг. = 100</b>				
2011	201,8	134,9	171,9	в 3,0 р.
2012	135,8	81,7	120,6	в 2,1 р.
2013	142,2	69,9	111,8	в 2,5 р.
2014	123,8	8,7	129,6	в 2,3 р.
<b>к предыдущему году</b>				
2007	124,0	153,2	107,5	133,1
2009	120,2	128,1	103,3	145,9
2010	77,5	43,6	98,5	67,5
2011	163,3	в 3,4 р.	90,9	в 2,4 р.
2012	68,9	60,6	74,5	68,8
2013	104,7	85,6	92,7	121,1
2014	85,0	12,4	109,2	90,9

**СЕЛЬСКОЕ ХОЗЯЙСТВО**

**11.18. УРОЖАЙНОСТЬ СЕЛЬСКОХОЗЯЙСТВЕННЫХ КУЛЬТУР**  
(в хозяйствах всех категорий; центнеров с одного гектара убранной площади)

	2000	2005	2009	2010	2011	2012	2013	2014
Зерновые и зернобобовые культуры (в весе после доработки)	11,8	18,2	17,2	15,5	20,2	14,2	13,8	16,5
Масличные культуры	6,4	8,4	3,3	4,4	5,3	4,6	4,4	5,5
Подсолнечник	6,8	8,5	3,2	4,6	5,4	5,0	4,1	6,1
Соя	3,8	1,0	-	-	-	-	-	-
Горчица	3,1	5,8	3,7	3,1	4,5	5,3	12,4	2,0
Картофель	51,0	84,0	109,9	111,5	115,5	91,8	104,9	130,4
в том числе								
в хозяйствах населения	51,0	84,3	110,2	115,4	116,4	92,4	100,5	107,6
Овощи	58,0	121,0	127,0	111,0	189,5	161,0	197,7	171,2
в том числе								
в хозяйствах населения	49,4	102,1	121,3	129,3	136,7	122,5	110,4	118,2
Кукуруза на силос, зеленый корм и сенаж	92,7	58,5	37,7	66,7	100,0	-	46,7	-
Кормовые корнеплоды (включая сахарную свеклу на корм скоту)	-	-	-	-	-	-	-	-
Сено многолетних трав	19,4	30,3	31,4	29,9	18,3	19,4	23,6	19,3
Сено однолетних трав	16,1	13,8	16,9	13,8	16,1	18,1	16,1	12,0
Сено естественных сенокосов (включая улучшенные) в сельскохозяйственных организациях	5,7	6,9	5,7	6,6	6,6	5,5	7,3	6,4

**11.19. ПЛОЩАДЬ ПЛОДОВО-ЯГОДНЫХ, ВИНОГРАДНЫХ НАСАЖДЕНИЙ**  
(в хозяйствах всех категорий; гектаров)

	2000	2005	2009	2010	2011	2012	2013	2014
Площадь плодово-ягодных насаждений	910	863	462	420	422	382	275	252
в том числе в плодоносящем	642	535	389	317	206	213	193	178
Площадь виноградных насаждений	48	25	15	12	11	11	11	10
в том числе в плодоносящем	42	19	14	9	10	10	10	10

**11.20 ВАЛОВОЙ СБОР И УРОЖАЙНОСТЬ ПЛОДОВ, ЯГОД И ВИНОГРАДА**  
(в хозяйствах всех категорий)

	2000	2005	2009	2010	2011	2012	2013	2014
Валовой сбор, тыс. центнеров								
плодов, ягод и винограда	3,3	1,8	6,7	4,8	5,2	5,0	5,0	5,2
в том числе:								
плодов и ягод	2,9	1,6	5,6	3,6	3,8	3,8	3,8	3,9
винограда	0,4	0,2	1,1	1,2	1,4	1,2	1,2	1,3
Урожайность, ц с 1 га								
плодов и ягод	4,9	3,5	12,7	7,4	24,5	24,5	23,4	30,9
винограда	9,1	8,9	76,8	119,5	148,3	131,8	111,1	139,6

СЕЛЬСКОЕ ХОЗЯЙСТВО

ЖИВОТНОВОДСТВО

11.21. ПОГОЛОВЬЕ СКОТА ПО КАТЕГОРИЯМ ХОЗЯЙСТВ

(на 1 января; тысяч голов)

	2001	2008	2010	2011	2012	2013	2014	2015
<b>Хозяйства всех категорий</b>								
Крупный рогатый скот	148,1	368,8	434,5	496,9	577,2	604,1	589,5	535,9
в том числе коровы	69,1	177,5	256,7	311,7	377,7	397,6	392,7	373,5
Свиньи	28,0	38,9	20,0	19,3	17,3	13,0	11,3	9,8
Овцы и козы	817,3	2680,5	2346,1	2191,6	2262,8	2365,1	2440,6	2408,9
<b>Сельскохозяйственные организации</b>								
Крупный рогатый скот	61,8	80,0	90,4	103,2	101,7	96,7	103,1	84,0
в том числе коровы	23,8	33,7	41,0	46,7	49,1	46,7	49,3	42,9
Свиньи	8,3	6,2	2,1	0,3	0,1	0,1	0,1	0,0
Овцы и козы	413,5	590,8	556,7	542,8	531,9	522,3	512,9	498,4
<b>Хозяйства населения</b>								
Крупный рогатый скот	75,3	157,8	165,4	171,4	222,5	245,5	238,5	236,1
в том числе коровы	39,9	75,4	85,4	94,4	137,4	156,4	153,0	155,5
Свиньи	18,5	25,9	15,6	15,2	13,9	10,0	8,6	8,9
Овцы и козы	326,9	1117,2	928,9	915,4	920,8	939,9	973,5	959,7
<b>Крестьянские (фермерские) хозяйства и индивидуальные предприниматели</b>								
Крупный рогатый скот	11,0	131,0	178,7	222,3	253,0	261,9	247,9	215,8
в том числе коровы	5,4	68,4	130,3	170,6	191,2	194,6	190,5	175,1
Свиньи	1,2	6,8	2,4	3,9	3,3	3,0	2,7	0,9
Овцы и козы	76,9	927,5	860,5	733,3	810,2	902,9	954,2	950,8

11.22. СТРУКТУРА ПОГОВОЛЬЯ СКОТА ПО КАТЕГОРИЯМ ХОЗЯЙСТВ

(на 1 января; в процентах от хозяйств всех категорий)

	2001	2008	2010	2011	2012	2013	2014	2015
<b>Сельскохозяйственные организации</b>								
Крупный рогатый скот	41,8	21,7	20,8	20,8	17,6	16,0	17,5	15,7
в том числе коровы	34,5	19,0	16,0	15,0	13,0	11,7	12,6	11,5
Свиньи	29,7	15,9	10,2	1,4	0,7	0,6	0,7	0,0
Овцы и козы	50,6	22,0	23,7	24,8	23,5	22,1	21,0	20,7
<b>Хозяйства населения</b>								
Крупный рогатый скот	50,8	42,8	38,1	34,5	38,6	40,6	40,5	44,1
в том числе коровы	57,7	42,5	33,3	30,3	36,4	39,3	38,9	41,6
Свиньи	65,9	66,7	78,0	78,4	80,3	76,6	75,8	91,2
Овцы и козы	40,0	41,7	39,6	41,8	40,7	39,7	39,9	39,8
<b>Крестьянские (фермерские) хозяйства и индивидуальные предприниматели</b>								
Крупный рогатый скот	7,4	35,5	41,1	44,7	43,8	43,4	42,0	40,3
в том числе коровы	7,8	38,5	50,7	54,7	50,6	49,0	48,5	46,9
Свиньи	4,4	17,4	11,8	20,2	19,0	22,8	23,5	8,8
Овцы и козы	9,4	36,3	36,7	33,4	35,8	38,2	39,1	39,5

11.23. ПРОИЗВОДСТВО ОСНОВНЫХ ПРОДУКТОВ ЖИВОТНОВОДСТВА  
ПО КАТЕГОРИЯМ ХОЗЯЙСТВ

	2000	2005	2009	2010	2011	2012	2013	2014
<b>Хозяйствах всех категорий</b>								
Скот и птица на убой (в убойном весе), тыс. тонн	9,6	24,3	39,1	43,3	47,9	51,9	53,7	61,0
Молоко, тыс. тонн	48,0	82,7	99,7	97,9	103,2	102,2	91,3	88,0
Яйца, млн. штук	50,8	64,5	40,7	30,1	29,1	26,6	23,0	21,0
Шерсть (в физическом весе), тыс. тонн	2,4	4,9	6,9	6,9	6,3	6,5	7,0	7,3
<b>Сельскохозяйственные организации</b>								
Скот и птица на убой (в убойном весе), тыс. тонн	2,0	2,5	3,3	4,1	4,5	3,8	3,4	3,8
Молоко, тыс. тонн	2,9	0,8	0,1	0,0	0,1	0,2	0,2	0,3
Яйца, млн. штук	14,5	-	-	-	0,0	0,0	0,0	0,0
Шерсть (в физическом весе), тыс. тонн	1,5	1,9	1,7	1,6	1,6	1,5	1,6	1,7

СЕЛЬСКОЕ ХОЗЯЙСТВО

Продолжение табл. 11.23

	2000	2005	2009	2010	2011	2012	2013	2014
<b>Хозяйства населения</b>								
Скот и птица на убой (в убойном весе), тыс. тонн	6,5	18,8	28,9	30,0	32,5	36,0	37,4	42,6
Молоко, тыс. тонн	41,1	56,8	62,4	55,0	57,5	59,9	56,3	54,5
Яйца, млн. штук	36,2	62,9	39,8	29,3	28,3	26,0	22,5	20,5
Шерсть (в физическом весе), тыс. тонн	0,8	1,9	2,9	2,9	2,6	2,7	2,7	2,8
<b>Крестьянские (фермерские) хозяйства и индивидуальные предприниматели</b>								
Скот и птица на убой (в убойном весе), тыс. тонн	1,1	3,0	6,9	9,2	10,8	12,1	12,9	14,6
Молоко, тыс. тонн	4,0	25,1	37,1	42,9	45,6	42,1	34,8	33,3
Яйца, млн. штук	0,1	1,6	0,9	0,8	0,8	0,6	0,5	0,4
Шерсть (в физическом весе), тыс. тонн	0,2	1,1	2,3	2,4	2,1	2,4	2,7	2,8

**11.24. СТРУКТУРА ПРОИЗВОДСТВА ОСНОВНЫХ ПРОДУКТОВ ЖИВОТНОВОДСТВА ПО КАТЕГОРИЯМ ХОЗЯЙСТВ**

(в процентах от хозяйств всех категорий)

	2000	2005	2009	2010	2011	2012	2013	2014
<b>Сельскохозяйственные организации</b>								
Скот и птица на убой (в убойном весе)	20,8	10,3	8,5	9,6	9,4	7,3	6,3	6,3
Молоко	6,0	1,0	0,1	0,0	0,1	0,2	0,2	0,3
Яйца	28,5	-	-	-	0,1	0,1	0,0	0,0
Шерсть (в физическом весе)	60,8	38,9	24,8	22,9	24,6	22,9	22,6	23,0
<b>Хозяйства населения</b>								
Скот и птица на убой (в убойном весе)	67,7	77,4	73,9	69,2	68,0	69,3	69,7	69,8
Молоко	85,7	68,6	62,7	56,2	55,7	58,6	61,6	61,9
Яйца	71,3	97,5	97,8	97,4	97,2	97,6	98,0	97,9
Шерсть (в физическом весе)	32,0	38,9	42,3	42,1	41,6	40,8	39,3	38,6
<b>Крестьянские (фермерские) хозяйства и индивидуальные предприниматели</b>								
Скот и птица на убой (в убойном весе)	11,5	12,3	17,6	21,2	22,7	23,4	24,0	23,9
Молоко	8,3	30,4	37,2	43,8	44,2	41,2	38,2	37,8
Яйца	0,2	2,5	2,2	2,6	2,7	2,3	2,0	2,1
Шерсть (в физическом весе)	7,2	22,2	32,9	35,0	33,8	36,3	38,1	38,4

**11.25. РАСХОД КОРМОВ СКОТУ И ПТИЦЕ**

(в хозяйствах всех категорий)

	2000	2005	2009	2010	2011	2012	2013	2014
Все корма в пересчете на кормовые единицы, тыс. тонн	492	1034	1240	1285	1284	1353	1403	1346
в том числе концентрированные корма	89	121	138	138	137	146	144	135
Расход кормов в расчете на одну голову условного крупного скота <sup>1)</sup> , ц кормовых единиц:	22,41	29,10	19,26	19,58	19,10	17,59	17,91	17,89

<sup>1)</sup> Условное поголовье скота используется для определения общего поголовья всех видов сельскохозяйственных животных. В качестве условной единицы принята голова взрослого крупного рогатого скота.

**11.26. ПРОДУКТИВНОСТЬ СКОТА И ПТИЦЫ**

(в хозяйствах всех категорий, килограммов)

	2000	2005	2009	2010	2011	2012	2013	2014
Надой молока на одну корову	1318	1115	1209	1089	890	696	590	571
Средняя годовая яйценоскость кур-несушек, штук	61	110	164	120	116	115	109	115
Средний годовой настриг шерсти с одной овцы (в физическом весе), кг	3,8	3,3	3,1	3,0	3,0	3,0	3,0	3,1
Продукция выращивания скота (приплод, прирост, привес) в расчете на одну голову в среднем за год:								
крупного рогатого скота	114,4	127,4	134,8	129,8	131,8	133,2	130,1	132,3
свиней	40,7	211,8	193,6	182,4	178,7	109,1	101,4	116,0

СЕЛЬСКОЕ ХОЗЯЙСТВО

11.27. ДИНАМИКА ПРОИЗВОДСТВА ОСНОВНЫХ ПРОДУКТОВ  
ЖИВОТНОВОДСТВА ПО КАТЕГОРИЯМ ХОЗЯЙСТВ

(в процентах)

	Хозяйства	в том числе:		
		сельскохозяйственные организации	хозяйства населения	крестьянские (фермерские) хозяйства и индивидуальные предприниматели
<b>Скот и птица на убой (в убойном весе), 2001 - 2005 гг. = 100</b>				
2011	в 2,6 р.	195,4	в 2,3 р.	в 5,2 р.
2012	в 2,8 р.	165,2	в 2,6 р.	в 5,8 р.
2013	в 2,9 р.	147,8	в 2,7 р.	в 6,1 р.
2014	в 3,3 р.	165,4	в 3,0 р.	в 6,9 р.
<b>к предыдущему году</b>				
2007	136,7	111,5	138,0	146,2
2009	103,2	92,1	102,1	115,4
2010	110,9	125,5	103,8	133,9
2011	110,5	108,0	108,5	118,0
2012	108,4	84,2	110,6	111,8
2013	103,6	89,6	104,1	106,4
2014	113,5	112,2	113,7	113,0
<b>Молоко, 2001 - 2005 гг. = 100</b>				
2011	148,3	5,5	109,1	в 3,0 р.
2012	146,8	10,0	113,7	в 2,8 р.
2013	131,2	10,0	106,8	в 2,3 р.
2014	126,5	15,4	103,3	в 2,2 р.
<b>к предыдущему году</b>				
2007	165,0	80,0	148,7	198,5
2009	62,5	78,4	66,7	56,4
2010	98,2	4,8	88,1	115,4
2011	105,4	в 22,0 р.	104,5	106,3
2012	99,0	170,9	104,2	92,2
2013	89,4	100,0	94,0	82,9
2014	96,4	163,3	96,7	95,5
<b>Яйца, 2001 - 2005 гг. = 100</b>				
2011	46,0	0,2	52,4	78,7
2012	42,1	0,2	48,2	61,0
2013	36,4	-	41,7	50,0
2014	33,2	0,1	38,1	43,6
<b>к предыдущему году</b>				
2007	107,3	-	107,4	105,3
2009	61,3	-	61,8	46,7
2010	74,0	-	73,6	90,2
2011	96,5	-	96,4	100,8
2012	91,5	105,0	91,9	77,5
2013	86,4	4,8	86,7	73,9
2014	91,4	в 5,0 р.	91,2	96,7
<b>Шерсть (в физическом весе), 2001 - 2005 гг. = 100</b>				
2011	164,3	87,7	169,8	в 4,1 р.
2012	166,7	83,3	168,8	в 4,8 р.
2013	179,5	88,9	168,8	в 5,4 р.
2014	189,9	94,6	182,0	в 5,4 р.
<b>к предыдущему году</b>				
2007	125,2	104,1	133,8	137,1
2009	85,5	100,1	82,3	80,9
2010	100,8	93,2	100,1	107,4
2011	91,7	98,6	90,6	88,5
2012	103,0	96,0	101,1	110,6
2013	106,5	104,9	102,5	112,0
2014	105,3	107,3	103,4	106,1



**ПРОДОВОЛЬСТВЕННЫЕ РЕСУРСЫ И ИХ ИСПОЛЬЗОВАНИЕ**

**11.28. РЕСУРСЫ И ИСПОЛЬЗОВАНИЕ КАРТОФЕЛЯ**

(тыс. тонн)

	2000	2005	2009	2010	2011	2012	2013	2014
<b>Ресурсы:</b>								
Запасы на начало года	2,2	2,3	13,9	14,1	14,7	14,1	11,0	10,0
Производство	4,7	7,6	10,2	8,9	8,9	6,2	7,7	9,7
Ввоз, включая импорт	8,0	8,0	13,3	13,4	12,7	13,0	13,2	14,0
<b>Итого ресурсов</b>	<b>14,9</b>	<b>17,9</b>	<b>37,4</b>	<b>36,4</b>	<b>36,3</b>	<b>33,3</b>	<b>31,9</b>	<b>33,7</b>
<b>Использование:</b>								
Производственное потребление	5,5	6,0	11,5	9,0	8,7	9,1	8,8	9,9
Потери	0,1	0,0	0,0	0,0	0,0	0,0	0,0	0,0
Вывоз, включая экспорт	0,0	0,0	0,0	0,0	0,0	0,0	0,0	0,0
Личное потребление	7,3	7,6	11,8	12,7	13,5	13,2	13,1	12,8
Запасы на конец года	2,0	4,3	14,1	14,7	14,1	11,0	10,0	11,0

**11.29. РЕСУРСЫ И ИСПОЛЬЗОВАНИЕ ОВОЩЕЙ И ПРОДОВОЛЬСТВЕННЫХ БАХЧЕВЫХ КУЛЬТУР**

(тыс. тонн)

	2000	2005	2009	2010	2011	2012	2013	2014
<b>Ресурсы:</b>								
Запасы на начало года	1,8	1,3	4,2	5,2	4,3	7,4	4,8	4,4
Производство	19,2	26,0	41,1	25,3	36,8	24,5	25,7	21,6
Ввоз, включая импорт	2,8	3,9	2,1	8,3	7,6	11,1	11,7	13,8
<b>Итого ресурсов</b>	<b>23,8</b>	<b>31,2</b>	<b>47,4</b>	<b>38,8</b>	<b>48,7</b>	<b>43,0</b>	<b>42,2</b>	<b>39,8</b>
<b>Использование:</b>								
Производственное потребление	4,2	2,7	6,3	6,0	7,8	6,2	5,7	4,4
Потери	0,9	2,2	1,3	1,0	1,7	1,0	1,3	0,5
Вывоз, включая экспорт	1,9	0,7	3,5	1,6	2,1	2,1	2,2	1,2
Личное потребление	14,5	21,9	31,1	25,9	29,7	28,9	28,6	27,9
Запасы на конец года	2,3	3,7	5,2	4,3	7,4	4,8	4,4	5,8

**11.30. РЕСУРСЫ И ИСПОЛЬЗОВАНИЕ МЯСА И МЯСОПРОДУКТОВ**

(тыс. тонн)

	2000	2005	2009	2010	2011	2012	2013	2014
<b>Ресурсы:</b>								
Запасы на начало года	1,0	0,8	0,8	0,9	1,0	1,1	1,3	1,2
Производство	9,6	24,3	39,1	43,3	47,9	51,9	53,7	61
Ввоз, включая импорт	8,7	2,9	0,6	0,1	0,1	0,2	0,1	0,1
<b>Итого ресурсов</b>	<b>19,3</b>	<b>28,0</b>	<b>40,5</b>	<b>44,3</b>	<b>49,0</b>	<b>53,2</b>	<b>55,1</b>	<b>62,3</b>
<b>Использование:</b>								
Производственное потребление	0,5	1,7	2,0	1,5	2,0	1,8	1,4	1,2
Потери	0,0	0,1	0,0	0,0	0,0	0,0	0,0	0,0
Вывоз, включая экспорт	1,3	0,8	7,9	9,5	13,3	17,6	20,1	27,5
Личное потребление	17,3	25,0	29,7	32,3	32,6	32,5	32,4	32,1
Запасы на конец года	0,2	0,4	0,9	1,0	1,1	1,3	1,2	1,5

СЕЛЬСКОЕ ХОЗЯЙСТВО

**11.31. РЕСУРСЫ И ИСПОЛЬЗОВАНИЕ МОЛОКА И МОЛОКОПРОДУКТОВ**

(тыс. тонн)

	2000	2005	2009	2010	2011	2012	2013	2014
Ресурсы:								
Запасы на начало года	0,8	0,2	0,6	0,1	0,0	0,0	0,0	0,0
Производство	48,0	82,7	99,7	97,9	103,2	102,2	91,3	88,0
Ввоз, включая импорт	4,1	1,2	20,1	20,9	19,6	20,9	24,4	22,2
Итого ресурсов	52,9	84,1	120,4	118,9	122,8	123,1	115,7	110,2
Использование:								
Производственное потребление	3,7	6,3	6,8	5,5	7,5	9,9	10,3	7,6
Потери	0,0	0,0	0,0	0,0	0,0	0,0	0,0	0,0
Вывоз, включая экспорт	0,6	0,2	34,6	33,1	34,6	34,1	30,2	30,0
Личное потребление	47,8	77,3	78,9	80,3	80,7	79,1	75,2	72,6
Запасы на конец года	0,8	0,3	0,1	0,0	0,0	0,0	0,0	0,0

**11.32. РЕСУРСЫ И ИСПОЛЬЗОВАНИЕ ЯИЦ И ЯЙЦЕПРОДУКТОВ**

(млн. штук)

	2000	2005	2009	2010	2011	2012	2013	2014
Ресурсы:								
Запасы на начало года	0,1	0,0	0,0	0,0	0,0	0,0	0,0	0,0
Производство	50,8	64,5	40,7	30,1	29,1	26,6	23,0	21,0
Ввоз, включая импорт	36,2	7,5	28,9	38,6	39,2	40,8	43,0	42,4
Итого ресурсов	87,1	72,0	69,6	68,7	68,3	67,4	66,0	63,4
Использование:								
Производственное потребление	0,9	0,1	0,2	0,1	0,1	0,1	0,1	0,0
Потери	0,1	0,0	0,0	0,0	0,0	0,0	0,0	0,0
Вывоз, включая экспорт	0,0	0,0	0,0	0,0	0,0	0,0	0,0	0,0
Личное потребление	86,0	71,9	69,4	68,6	68,2	67,3	65,9	63,4
Запасы на конец года	0,1	0,0	0,0	0,0	0,0	0,0	0,0	0,0

**11.33. ПОТРЕБЛЕНИЕ ОСНОВНЫХ ПРОДУКТОВ ПИТАНИЯ**

(на душу населения в год; килограммов)

	2000	2005	2009	2010	2011	2012	2013	2014
Мясо и мясопродукты (в пересчете на мясо)	56	85	102	112	113	114	114	114
Молоко и молокопродукты (в пересчете на молоко)	155	264	272	278	280	277	266	258
Яйца, штук	279	245	239	237	237	236	233	225
Рыба и рыбопродукты	15	21,5	23,5	24,2	23,6	23,8	23,7	23,8
Сахар	31	28	27	28	28	28	27	26
Масло растительное	6,2	7,5	11,0	11,4	11,5	11,9	12,0	11,7
Картофель	24	26	41	44	47	46	46	46
Овощи и продовольственные бахчевые культуры	47	75	107	90	103	101	101	99
Фрукты и ягоды	16	23	28	31	32	32	32	32
Хлебные продукты (хлеб и макаронные изделия в пересчете на муку, мука, крупа, бобовые)	110	114	117	121	120	115	116	117

СЕЛЬСКОЕ ХОЗЯЙСТВО

СЕЛЬСКОЕ ХОЗЯЙСТВО В РАЙОНАХ РЕСПУБЛИКИ КАЛМЫКИЯ

11.34. ПОСЕВНЫЕ ПЛОЩАДИ ЗЕРНОВЫХ И ЗЕРНОБОБОВЫХ КУЛЬТУР

(в хозяйствах всех категорий; гектаров)

	2000	2005	2009	2010	2011	2012	2013	2014
<b>Республика Калмыкия</b>	<b>186447</b>	<b>201710</b>	<b>276356</b>	<b>216587</b>	<b>196221</b>	<b>181283</b>	<b>218165</b>	<b>191108</b>
Городовиковский	22746	24477	37420	33831	31771	33516	36883	37357
Ики-Бурульский	7314	5778	41719	13838	20333	16967	32366	16194
Кетченеровский	3247	7272	6717	3372	3795	1858	2327	910
Лаганский	-	-	-	-	-	-	-	-
Малодербетовский	11007	18232	15160	15909	11454	7342	7939	9828
Октябрьский	7973	8833	9345	9174	8216	8342	8534	6999
Приютненский	23420	15211	27081	16716	14602	12965	22015	17027
Сарпинский	47015	57220	74345	58504	46556	45842	32103	32102
Целинный	21847	23959	18368	19146	17722	14016	27018	27578
Черноземельский	108	260	280	210	250	80	220	320
Юстинский	-	-	-	-	-	-	-	-
Яшалтинский	38912	37514	44116	43958	38988	37616	44276	41039
Яшкульский	908	559	85	-	-	502	580	480
г. Элиста	1950	2395	1719	1930	2534	2238	3904	1274

11.35. ПОСЕВНЫЕ ПЛОЩАДИ ТЕХНИЧЕСКИХ КУЛЬТУР

(в хозяйствах всех категорий; гектаров)

	2000	2005	2009	2010	2011	2012	2013	2014
<b>Республика Калмыкия</b>	<b>37291</b>	<b>37420</b>	<b>28308</b>	<b>31326</b>	<b>27048</b>	<b>20545</b>	<b>15647</b>	<b>9321</b>
Городовиковский	20673	27053	11547	13578	12892	9674	8180	6168
Ики-Бурульский	276	100	-	-	-	-	560	-
Кетченеровский	-	-	60	190	-	-	-	-
Лаганский	-	-	-	-	-	-	-	-
Малодербетовский	673	340	949	876	260	440	1000	-
Октябрьский	2306	1859	562	427	307	-	-	-
Приютненский	1088	200	2510	2340	2060	-	-	-
Сарпинский	1673	-	8264	11525	8072	7768	3284	947
Целинный	130	-	1117	-	-	-	-	-
Черноземельский	225	-	-	-	-	-	-	-
Юстинский	100	-	-	-	-	-	-	-
Яшалтинский	9480	7748	3299	2391	3457	2663	2623	2206
Яшкульский	567	-	-	-	-	-	-	-
г. Элиста	100	120	-	-	-	-	-	-

11.36. ПОСЕВНЫЕ ПЛОЩАДИ КАРТОФЕЛЯ

(в хозяйствах всех категорий; гектаров)

	2000	2005	2009	2010	2011	2012	2013	2014
<b>Республика Калмыкия</b>	<b>1160</b>	<b>903</b>	<b>932</b>	<b>821</b>	<b>787</b>	<b>689</b>	<b>742</b>	<b>769</b>
Городовиковский	275	142	135	99	100	88	91	93
Ики-Бурульский	-	-	-	-	-	-	-	-
Кетченеровский	-	15	15	13	13	11	10	9
Лаганский	71	52	67	54	65	58	112	128
Малодербетовский	164	146	154	125	137	120	121	122
Октябрьский	8	3	3	2	1	1	1	1
Приютненский	-	-	-	-	-	-	-	-
Сарпинский	279	203	198	170	172	154	151	150
Целинный	31	5	6	5	5	5	5	4
Черноземельский	1	5	-	-	-	-	-	-
Юстинский	1	36	61	34	-	-	-	10
Яшалтинский	330	296	280	256	269	240	237	236
Яшкульский	-	-	2	60	22	9	12	14
г. Элиста	-	-	10	4	4	3	3	2

СЕЛЬСКОЕ ХОЗЯЙСТВО

**11.37. ПОСЕВНЫЕ ПЛОЩАДИ ОВОЩЕЙ**

(в хозяйствах всех категорий; гектаров)

	2000	2005	2009	2010	2011	2012	2013	2014
<b>Республика Калмыкия</b>	<b>2376</b>	<b>1355</b>	<b>1720</b>	<b>1651</b>	<b>1485</b>	<b>1242</b>	<b>1094</b>	<b>1182</b>
Городовиковский	368	233	287	245	268	231	156	163
Ики-Бурульский	151	141	60	141	41	37	0,0	21
Кетченеровский	6	16	18	16	13	12	11	10
Лаганский	68	29	56	53	75	61	60	58
Малодербетовский	191	128	174	180	169	137	140	112
Октябрьский	280	94	150	26	19	3	66	32
Приютненский	8	16	13	13	10	9	6	8
Сарпинский	118	135	104	108	85	72	75	77
Целинный	175	26	16	42	33	29	30	30
Черноземельский	32	23	13	17	14	2	9	2
Юстинский	17	62	62	80	23	24	1	51
Яшалтинский	363	234	296	218	203	159	160	145
Яшкульский	599	211	440	478	505	442	353	451
г. Элиста	-	7	30	35	28	24	26	24

**11.38. ПОСЕВНЫЕ ПЛОЩАДИ КОРМОВЫХ КУЛЬТУР**

(в хозяйствах всех категорий; гектаров)

	2000	2005	2009	2010	2011	2012	2013	2014
<b>Республика Калмыкия</b>	<b>40783</b>	<b>32351</b>	<b>29970</b>	<b>46517</b>	<b>38619</b>	<b>24790</b>	<b>27753</b>	<b>33912</b>
Городовиковский	7379	4464	1985	948	943	776	1108	833
Ики-Бурульский	3094	363	965	2820	1593	1868	770	4380
Кетченеровский	1728	1483	1988	4488	1325	1375	2184	2009
Лаганский	6	-	-	-	-	-	-	1119
Малодербетовский	1044	579	1053	2133	1150	1915	1002	1243
Октябрьский	464	627	754	1010	976	1165	1448	1830
Приютненский	3588	3645	3114	5323	6597	3732	3341	5181
Сарпинский	6682	8063	6115	8174	7400	6083	6982	7222
Целинный	4384	5586	7475	12265	11364	2149	4626	6495
Черноземельский	2012	900	860	1070	770	1750	1410	640
Юстинский	180	385	490	1460	1100	345	440	80
Яшалтинский	6704	5040	2906	4288	3330	3050	3333	2393
Яшкульский	3388	1116	2266	2538	2071	582	958	487
г. Элиста	130	100	-	-	-	-	150	-

**11.39. ВАЛОВОЙ СБОР ЗЕРНА (в весе после доработки)**

(в хозяйствах всех категорий; тонн)

	2000	2005	2009	2010	2011	2012	2013	2014
<b>Республика Калмыкия</b>	<b>215731</b>	<b>343837</b>	<b>401510</b>	<b>275426</b>	<b>357047</b>	<b>159889</b>	<b>195483</b>	<b>297326</b>
Городовиковский	40096	65478	71905	61245	72664	43035	40089	79393
Ики-Бурульский	3267	4722	55094	17597	55449	3423	27176	18196
Кетченеровский	2171	10062	1273	1376	4316	621	179	269
Лаганский	-	-	-	-	-	-	-	-
Малодербетовский	6488	21539	4912	13013	2741	3952	3210	10984
Октябрьский	9751	16086	26171	20036	21413	21804	19943	12720
Приютненский	27093	18831	55166	22583	31929	3501	14587	14917
Сарпинский	41548	71146	62294	32291	35463	17703	10208	37537
Целинный	23417	38965	20112	13325	21839	6999	8937	19649
Черноземельский	114	447	479	240	453	62	385	460
Юстинский	-	-	-	-	-	-	-	-
Яшалтинский	59608	92348	101701	91915	108123	58710	70730	102272
Яшкульский	548	561	227	-	-	10	30	-
г. Элиста	1630	3652	2176	1805	2655	70	9	930

СЕЛЬСКОЕ ХОЗЯЙСТВО

**11.40. ВАЛОВОЙ СБОР ПШЕНИЦЫ ОЗИМОЙ (в весе после доработки)**

(в хозяйствах всех категорий; тонн)

	2000	2005	2009	2010	2011	2012	2013	2014
<b>Республика Калмыкия</b>	<b>100599</b>	<b>268869</b>	<b>332687</b>	<b>219114</b>	<b>265644</b>	<b>104993</b>	<b>150414</b>	<b>233926</b>
Городовиковский	16415	46939	53533	45538	48870	24652	29057	54579
Ики-Бурульский	2299	3718	54264	17218	54420	3423	27096	17686
Кетченеровский	1269	9611	1087	967	1423	609	155	219
Лаганский	-	-	-	-	-	-	-	-
Малодербетовский	1697	17145	3346	11305	1055	3246	1349	9427
Октябрьский	1666	1253	669	471	530	294	72	155
Приютненский	18821	17375	52934	20329	27121	2965	14417	13698
Сарпинский	9885	54796	55580	25003	22425	17415	4206	27747
Целинный	13974	30847	17870	12035	14824	6616	8087	16124
Черноземельский	-	299	402	240	409	62	355	390
Юстинский	-	-	-	-	-	-	-	-
Яшалтинский	34172	84039	91063	84328	91957	45641	65620	92982
Яшкульский	81	414	-	-	-	-	-	-
г. Элиста	320	2433	1939	1680	2610	70	-	919

**11.41. ВАЛОВОЙ СБОР ПШЕНИЦЫ ЯРОВОЙ (в весе после доработки)**

(в хозяйствах всех категорий; тонн)

	2000	2005	2009	2010	2011	2012	2013	2014
<b>Республика Калмыкия</b>	<b>19491</b>	<b>6507</b>	<b>2847</b>	<b>1221</b>	<b>2761</b>	<b>993</b>	<b>1031</b>	<b>1488</b>
Городовиковский	2	115	-	100	101	44	51	136
Ики-Бурульский	203	-	137	-	-	-	-	-
Кетченеровский	226	-	-	-	-	-	-	-
Лаганский	-	-	-	-	-	-	-	-
Малодербетовский	996	681	-	-	280	-	28	60
Октябрьский	292	1188	1473	1028	1280	839	952	1293
Приютненский	417	-	-	-	-	-	-	-
Сарпинский	13233	3688	414	93	850	-	-	-
Целинный	1138	753	-	-	-	-	-	-
Черноземельский	-	-	-	-	-	-	-	-
Юстинский	-	-	-	-	-	-	-	-
Яшалтинский	2698	-	823	-	250	110	-	-
Яшкульский	111	-	-	-	-	-	-	-
г. Элиста	175	82	-	-	-	-	-	-

**11.42. ВАЛОВОЙ СБОР СЕМЯН ПОДСОЛНЕЧНИКА (в первоначально-оприходованном весе)**

(в хозяйствах всех категорий; тонн)

	2000	2005	2009	2010	2011	2012	2013	2014
<b>Республика Калмыкия</b>	<b>20492</b>	<b>26049</b>	<b>2908</b>	<b>4041</b>	<b>6743</b>	<b>3958</b>	<b>3339</b>	<b>3770</b>
Городовиковский	15680	20541	2241	3272	4396	2485	2216	2661
Ики-Бурульский	-	-	-	-	-	-	-	-
Кетченеровский	-	-	-	-	-	-	-	-
Лаганский	-	-	-	-	-	-	-	-
Малодербетовский	-	-	-	-	-	-	-	-
Октябрьский	2	-	-	-	-	-	-	-
Приютненский	-	160	-	-	-	-	-	-
Сарпинский	298	-	-	-	-	-	-	-
Целинный	30	-	-	-	-	-	-	-
Черноземельский	-	-	-	-	-	-	-	-
Юстинский	-	-	-	-	-	-	-	-
Яшалтинский	4482	5348	667	769	2347	1473	1122	1110
Яшкульский	-	-	-	-	-	-	-	-

СЕЛЬСКОЕ ХОЗЯЙСТВО

**11.43. ВАЛОВОЙ СБОР КАРТОФЕЛЯ**

(в хозяйствах всех категорий; тонн)

	2000	2005	2009	2010	2011	2012	2013	2014
<b>Республика Калмыкия</b>	<b>4728</b>	<b>7597</b>	<b>10177</b>	<b>8914</b>	<b>8913</b>	<b>6160</b>	<b>7678</b>	<b>9717</b>
Городовиковский	1332	1128	1488	1107	1156	795	894	1001
Ики-Бурульский	-	-	-	-	-	-	-	-
Кетченеровский	-	127	165	144	121	102	101	97
Лаганский	280	401	702	600	736	518	1424	3074
Малодербетовский	814	1243	1697	1398	1554	1081	1201	1291
Октябрьский	33	34	25	13	12	8	9	11
Приютненский	-	-	1	-	-	-	-	-
Сарпинский	613	1725	2188	1904	1960	1395	1494	1593
Целинный	117	42	65	59	61	43	47	43
Черноземельский	4	30	-	-	-	-	-	-
Юстинский	8	359	670	373	-	-	-	-
Яшалтинский	1527	2508	3049	2837	3145	2155	2361	2539
Яшукульский	-	-	16	438	125	33	115	48
г. Элиста	-	-	111	42	43	30	32	22

**11.44. ВАЛОВОЙ СБОР ОВОЩЕЙ**

(в хозяйствах всех категорий; тонн)

	2000	2005	2009	2010	2011	2012	2013	2014
<b>Республика Калмыкия</b>	<b>12054</b>	<b>15735</b>	<b>21662</b>	<b>16796</b>	<b>27433</b>	<b>18911</b>	<b>19804</b>	<b>16835</b>
Городовиковский	2151	1700	2715	2660	3056	1955	1569	1922
Ики-Бурульский	669	1092	170	1223	332	6	4	191
Кетченеровский	9	194	238	223	168	133	118	87
Лаганский	204	327	443	640	922	717	667	643
Малодербетовский	915	1254	4264	1999	6184	2400	2029	1432
Октябрьский	1800	1655	2114	95	254	32	104	322
Приютненский	7	161	177	159	130	103	75	67
Сарпинский	627	1639	1402	1420	1019	854	814	914
Целинный	423	177	194	493	429	337	308	337
Черноземельский	44	75	175	152	99	38	51	23
Юстинский	116	855	1327	399	315	347	13	1592
Яшалтинский	591	2273	3238	2532	2567	1678	1493	1711
Яшукульский	4498	4241	4846	4360	11592	10031	12268	7328
г. Элиста	-	92	359	441	366	280	290	265

**11.45. УРОЖАЙНОСТЬ ЗЕРНОВЫХ И ЗЕРНОБОБОВЫХ КУЛЬТУР (в весе после доработки)**

(в хозяйствах всех категорий, центнеров с одного гектара убранной площади)

	2000	2005	2009	2010	2011	2012	2013	2014
<b>Республика Калмыкия</b>	<b>11,8</b>	<b>18,2</b>	<b>17,2</b>	<b>15,5</b>	<b>20,2</b>	<b>14,2</b>	<b>13,8</b>	<b>16,5</b>
Городовиковский	17,6	27,1	19,4	19,6	23,0	14,2	12,8	21,4
Ики - Бурульский	5,2	11,4	14,2	14,4	28,0	5,9	9,7	11,2
Кетченеровский	7,1	14,7	3,0	16,8	17,1	8,2	3,4	6,1
Лаганский	-	-	-	-	-	-	-	-
Малодербетовский	6,0	11,8	7,7	9,5	4,9	5,8	10,9	11,2
Октябрьский	13,6	19,5	28,2	23,4	28,6	28,5	25,1	20,0
Приютненский	11,6	13,5	20,9	15,1	22,0	8,5	11,5	10,8
Сарпинский	8,9	13,4	12,2	7,5	9,8	9,6	8,2	12,4
Целинный	10,9	16,7	14,1	11,4	12,3	10,2	10,1	8,4
Черноземельский	11,4	17,2	17,1	11,4	18,1	7,8	17,5	14,4
Юстинский	-	-	-	-	-	-	-	-
Яшалтинский	15,6	26,9	23,1	23,6	28,0	18,7	19,1	25,0
Яшукульский	6,7	10,0	26,7	-	-	50,0	15,0	-
г. Элиста	8,1	15,4	12,7	9,4	10,5	7,0	3,0	7,3

СЕЛЬСКОЕ ХОЗЯЙСТВО

**11.46. УРОЖАЙНОСТЬ ПШЕНИЦЫ ОЗИМОЙ (в весе после доработки)**

(в хозяйствах всех категорий; центнеров с одного гектара убранный площади)

	2000	2005	2009	2010	2011	2012	2013	2014
<b>Республика Калмыкия</b>	<b>12,4</b>	<b>22,0</b>	<b>17,9</b>	<b>16,8</b>	<b>22,7</b>	<b>13,7</b>	<b>14,6</b>	<b>18,3</b>
Городовиковский	14,7	35,1	21,6	24,2	25,9	16,2	16,7	26,1
Ики-Бурульский	6,8	12,4	14,5	14,8	29,0	5,9	9,7	11,5
Кетченеровский	10,1	16,0	3,3	25,0	14,2	8,5	3,9	6,4
Лаганский	-	-	-	-	-	-	-	-
Малодербетовский	4,8	14,6	7,7	10,9	4,2	6,6	12,1	14,0
Октябрьский	11,2	11,1	14,9	10,0	12,7	14,9	16,7	15,5
Приютненский	11,9	14,2	21,8	16,0	24,1	9,1	11,5	11,1
Сарпинский	8,6	19,0	13,5	8,0	11,6	10,0	9,2	15,1
Целинный	13,3	19,8	15,6	13,1	13,0	10,1	10,8	9,1
Черноземельский	-	24,9	20,1	11,4	18,6	7,8	18,7	16,3
Юстинский	-	-	-	-	-	-	-	-
Яшалтинский	15,6	29,8	24,7	25,3	30,1	20,1	20,9	27,3
Яшкульский	7,4	9,3	-	-	-	-	-	-
г. Элиста	9,4	18,8	13,2	10,0	10,4	7,0	-	7,4

**11.47. УРОЖАЙНОСТЬ ПШЕНИЦЫ ЯРОВОЙ (в весе после доработки)**

(в хозяйствах всех категорий; центнеров с одного гектара убранный площади)

	2000	2005	2009	2010	2011	2012	2013	2014
<b>Республика Калмыкия</b>	<b>9,4</b>	<b>8,5</b>	<b>9,2</b>	<b>10,8</b>	<b>9,4</b>	<b>10,5</b>	<b>16,0</b>	<b>16,2</b>
Городовиковский	4,0	6,6	-	10,0	17,2	5,9	4,4	15,8
Ики-Бурульский	2,8	-	12,0	-	-	-	-	-
Кетченеровский	4,4	-	-	-	-	-	-	-
Лаганский	-	-	-	-	-	-	-	-
Малодербетовский	5,6	7,5	-	-	3,5	-	4,1	3,6
Октябрьский	4,6	13,4	17,6	12,0	14,8	12,9	20,7	19,4
Приютненский	8,0	-	-	-	-	-	-	-
Сарпинский	10,6	7,1	3,5	5,5	7,6	-	-	-
Целинный	6,5	17,9	-	-	-	-	-	-
Черноземельский	-	-	-	-	-	-	-	-
Юстинский	-	-	-	-	-	-	-	-
Яшалтинский	13,2	-	8,6	-	25,0	5,0	-	-
Яшкульский	4,9	-	-	-	-	-	-	-
г. Элиста	9,2	8,2	-	-	-	-	-	-

**11.48. УРОЖАЙНОСТЬ ПОДСОЛНЕЧНИКА**

(в хозяйствах всех категорий; центнеров с одного гектара убранный площади)

	2000	2005	2009	2010	2011	2012	2013	2014
<b>Республика Калмыкия</b>	<b>6,8</b>	<b>8,5</b>	<b>3,2</b>	<b>4,6</b>	<b>5,4</b>	<b>5,0</b>	<b>4,1</b>	<b>6,1</b>
Городовиковский	7,6	8,6	3,3	4,2	4,3	4,3	3,8	5,6
Ики-Бурульский	-	-	-	-	-	-	-	-
Кетченеровский	-	-	-	-	-	-	-	-
Лаганский	-	-	-	-	-	-	-	-
Малодербетовский	-	-	-	-	-	-	-	-
Октябрьский	0,7	-	-	-	-	-	-	-
Приютненский	-	-	-	-	-	-	-	-
Сарпинский	4,9	-	-	-	-	-	-	-
Целинный	3,0	-	-	-	-	-	-	-
Черноземельский	-	-	-	-	-	-	-	-
Юстинский	-	-	-	-	-	-	-	-
Яшалтинский	5,1	8,3	2,9	7,8	7,1	7,1	4,9	7,6
Яшкульский	-	-	-	-	-	-	-	-
г. Элиста	-	-	-	-	-	-	-	-

СЕЛЬСКОЕ ХОЗЯЙСТВО

**11.49. УРОЖАЙНОСТЬ КАРТОФЕЛЯ**

(в хозяйствах всех категорий; центнеров с одного гектара убранной площади)

	2000	2005	2009	2010	2011	2012	2013	2014
<b>Республика Калмыкия</b>	<b>51,0</b>	<b>84,0</b>	<b>109,9</b>	<b>111,5</b>	<b>115,5</b>	<b>91,8</b>	<b>104,9</b>	<b>130,4</b>
Городовиковский	50,8	79,4	110,2	114,9	116,2	92,4	100,5	107,6
Ики-Бурульский	-	-	-	-	-	-	-	-
Кетченеровский	-	85,0	110,2	115,4	116,7	92,4	100,5	107,6
Лаганский	47,5	78,5	104,8	115,4	116,5	91,6	129,2	240,2
Малодербетовский	50,9	84,7	110,2	115,4	116,0	92,4	100,5	107,6
Октябрьский	55,0	113,3	84,7	115,4	117,0	92,4	100,0	107,6
Приютненский	-	-	110,0	-	-	-	-	-
Сарпинский	51,1	85,0	110,5	115,4	116,0	92,4	100,5	107,6
Целинный	50,9	85,0	108,3	115,4	116,7	92,4	100,5	107,6
Черноземельский	40,0	60,0	-	-	-	-	-	-
Юстинский	80,0	98,6	121,8	111,3	-	-	-	-
Яшалтинский	50,9	84,9	108,9	113,8	116,8	91,7	100,4	107,6
Яшукульский	-	-	80,0	73,0	75,5	55,0	104,5	120,0
г. Элиста	-	-	110,2	115,4	116,8	92,4	107,3	107,6

**11.50. УРОЖАЙНОСТЬ ОВОЩЕЙ**

(в хозяйствах всех категорий; центнеров с одного гектара убранной площади)

	2000	2005	2009	2010	2011	2012	2013	2014
<b>Республика Калмыкия</b>	<b>58,0</b>	<b>121,0</b>	<b>127,0</b>	<b>111,0</b>	<b>189,5</b>	<b>161,0</b>	<b>197,7</b>	<b>171,2</b>
Городовиковский	60,1	71,0	94,6	110,9	114,6	88,7	101,4	118,6
Ики-Бурульский	72,3	84,0	29,3	186,2	130,0	127,3	106,3	93,1
Кетченеровский	25,0	109,5	132,4	140,6	130,1	114,8	108,2	109,0
Лаганский	36,9	104,1	79,1	124,5	127,3	122,8	112,7	114,9
Малодербетовский	53,2	92,6	245,1	113,4	368,0	179,4	145,9	127,9
Октябрьский	83,3	185,0	144,8	135,8	136,2	123,8	188,5	119,2
Приютненский	16,0	103,7	135,9	127,4	130,0	123,1	119,7	111,3
Сарпинский	54,1	104,0	134,8	137,1	122,1	123,2	113,2	118,7
Целинный	27,5	80,8	121,2	121,6	130,0	123,2	108,9	114,3
Черноземельский	42,0	32,3	146,3	120,3	73,3	156,2	58,1	114,0
Юстинский	72,9	144,0	232,7	49,8	138,9	148,3	118,3	312,2
Яшалтинский	18,7	102,5	110,1	126,9	129,7	109,7	107,7	118,6
Яшукульский	82,5	203,8	110,1	91,9	234,5	227,6	349,2	277,6
г.Элиста	-	111,8	119,6	130,8	129,9	123,2	113,4	110,5

**11.51. ПОГОЛОВЬЕ КРУПНОГО РОГАТОГО СКОТА**

(в хозяйствах всех категорий; на 1 января; тыс. голов)

	2001	2006	2010	2011	2012	2013	2014	2015
<b>Республика Калмыкия</b>	<b>147,4</b>	<b>245,1</b>	<b>434,5</b>	<b>496,9</b>	<b>577,2</b>	<b>604,1</b>	<b>589,5</b>	<b>535,9</b>
Городовиковский	7,0	6,0	5,4	5,3	5,1	5,9	4,9	5,2
Ики-Бурульский	14,8	28,8	45,0	52,4	64,7	66,1	61,7	61,7
Кетченеровский	19,6	32,9	50,2	60,9	75,4	80,2	75,9	62,1
Лаганский	5,1	7,9	13,5	13,8	14,4	14,7	13,7	17,0
Малодербетовский	12,5	22,0	35,2	39,2	46,2	48,5	45,2	43,7
Октябрьский	6,8	17,0	31,1	33,5	40,1	41,8	36,8	35,8
Приютненский	12,3	18,3	32,6	35,5	38,5	40,7	42,9	39,3
Сарпинский	14,6	20,2	28,0	31,0	34,0	35,3	33,0	33,0
Целинный	11,8	22,8	44,6	53,7	61,5	65,2	75,6	61,1
Черноземельский	9,9	17,3	30,6	36,1	40,6	45,4	47,2	47,7
Юстинский	6,9	13,9	40,8	46,4	57,0	59,8	55,8	35,7
Яшалтинский	14,5	15,7	20,6	22,6	25,7	25,1	22,7	21,9
Яшукульский	10,1	19,8	54,2	62,7	68,1	69,2	69,5	69,6
г.Элиста	1,5	2,5	2,7	3,8	5,8	6,1	4,4	2,2



# СЕЛЬСКОЕ ХОЗЯЙСТВО

## 11.52. ПОГОЛОВЬЕ КОРОВ

(в хозяйствах всех категорий; на 1 января; тыс. голов)

	2001	2006	2010	2011	2012	2013	2014	2015
<b>Республика Калмыкия</b>	<b>68,8</b>	<b>111,9</b>	<b>256,7</b>	<b>311,7</b>	<b>377,7</b>	<b>397,6</b>	<b>392,7</b>	<b>373,5</b>
Городовиковский	3,3	3,0	2,7	2,7	2,6	3,1	2,5	2,6
Ики-Бурульский	7,3	12,9	29,7	37,4	46,2	48,9	47,2	48,9
Кетченеровский	10,3	16,0	30,8	37,0	47,2	49,7	48,1	41,9
Лаганский	2,3	3,7	7,3	8,1	8,4	8,8	8,9	12,0
Малодербетовский	5,6	10,2	19,3	25,7	31,2	32,7	30,9	30,5
Октябрьский	3,7	7,1	17,1	20,1	24,4	25,5	23,0	22,3
Приютненский	5,2	7,5	17,6	20,6	24,8	26,3	27,3	25,1
Сарпинский	6,6	8,6	16,2	19,3	21,6	21,9	21,0	21,4
Целинный	5,2	10,1	26,9	35,1	41,3	44,4	48,7	42,5
Черноземельский	4,5	7,8	16,4	21,2	27,2	30,6	32,0	33,3
Юстинский	3,2	6,4	22,0	26,3	34,2	35,5	32,4	22,9
Яшалтинский	6,2	7,4	10,3	11,2	13,0	14,0	13,4	12,8
Яшкульский	4,7	10,0	39,0	45,0	52,1	52,8	55,0	55,6
г. Элиста	0,7	1,2	1,4	2,2	3,5	3,4	2,4	1,7

## 11.53. ПОГОЛОВЬЕ СВИНЕЙ

(в хозяйствах всех категорий; на 1 января; тыс.голов)

	2001	2006	2010	2011	2012	2013	2014	2015
<b>Республика Калмыкия</b>	<b>27,9</b>	<b>37,7</b>	<b>20,0</b>	<b>19,3</b>	<b>17,3</b>	<b>13,0</b>	<b>11,3</b>	<b>9,8</b>
Городовиковский	7,5	7,0	2,6	1,9	1,1	1,0	0,6	0,9
Ики-Бурульский	0,6	1,8	0,5	0,6	0,8	0,5	0,3	0,3
Кетченеровский	0,5	1,2	0,5	0,3	0,3	0,3	0,2	0,2
Лаганский	0,1	0,2	0,0	0,0	0,1	0,0	0,0	0,1
Малодербетовский	1,4	2,6	2,9	2,2	1,2	1,0	0,8	0,7
Октябрьский	1,0	2,0	1,7	1,8	2,1	1,2	0,9	1,0
Приютненский	1,9	2,5	0,5	1,4	1,5	1,1	1,4	1,4
Сарпинский	5,4	10,5	6,7	6,9	6,7	5,3	4,9	2,8
Целинный	1,7	2,6	1,0	1,6	1,4	0,7	0,8	0,8
Черноземельский	0,1	0,2	0,1	0,1	0,1	0,1	0,1	0,1
Юстинский	0,2	0,4	0,3	0,3	0,4	0,3	0,2	0,2
Яшалтинский	6,5	5,6	2,6	1,6	1,4	1,4	1,0	1,1
Яшкульский	0,3	0,7	0,4	0,4	0,1	0,1	0,1	0,1
г. Элиста	0,7	0,4	0,2	0,1	0,1	0,1	0,0	0,1

## 11.54. ПОГОЛОВЬЕ ОВЕЦ И КОЗ

(в хозяйствах всех категорий; на 1 января; тыс.голов)

	2001	2006	2010	2011	2012	2013	2014	2015
<b>Республика Калмыкия</b>	<b>763,9</b>	<b>1863,5</b>	<b>2346,1</b>	<b>2191,6</b>	<b>2262,8</b>	<b>2365,1</b>	<b>2440,6</b>	<b>2408,9</b>
Городовиковский	0,8	1,3	2,3	2,9	3,5	3,7	3,2	5,0
Ики-Бурульский	68,0	263,2	216,3	185,1	198,3	205,5	189,5	193,9
Кетченеровский	60,4	158,4	189,4	183,4	191,3	197,3	211,4	185,5
Лаганский	24,0	67,5	93,3	82,8	78,6	79,5	95,5	108,8
Малодербетовский	27,7	66,2	67,8	63,6	58,6	61,8	54,3	54,2
Октябрьский	12,4	48,9	56,9	49,9	50,8	53,9	54,0	53,7
Приютненский	52,4	86,2	110,5	105,7	106,9	116,7	131,9	127,1
Сарпинский	67,7	107,3	110,4	109,0	117,5	126,8	139,1	140,0
Целинный	58,8	143,9	178,7	167,8	160,0	167,9	185,8	173,1
Черноземельский	132,4	347,3	478,5	471,6	474,2	479,2	484,4	502,7
Юстинский	64,3	152,3	246,6	223,8	246,9	267,0	285,7	242,0
Яшалтинский	43,4	49,7	44,2	42,3	46,8	47,2	50,5	50,1
Яшкульский	149,8	364,3	541,1	493,7	516,0	546,4	549,0	568,2
г. Элиста	1,8	7,0	10,1	10,0	13,4	12,2	6,3	4,6

СЕЛЬСКОЕ ХОЗЯЙСТВО

**11.55. ПРОИЗВОДСТВО СКОТА И ПТИЦЫ НА УБОЙ**

(в хозяйствах всех категорий; в убойном весе; тонн)

	2000	2005	2009	2010	2011	2012	2013	2014
<b>Республика Калмыкия</b>	<b>9640</b>	<b>24345</b>	<b>39059</b>	<b>43319</b>	<b>47863</b>	<b>51863</b>	<b>53727</b>	<b>60966</b>
Городовиковский	623	1078	937	826	751	508	476	456
Ики-Бурульский	1092	3108	3590	4243	4794	5498	5780	6829
Кетченеровский	617	1432	2924	3310	3834	4247	4752	5442
Лаганский	220	663	1031	895	996	905	937	1234
Малодербетовский	780	1808	2796	2797	2873	3113	3293	3679
Октябрьский	471	1044	2230	2707	3058	3063	3053	3290
Приютненский	714	1565	2018	1997	2261	2594	2582	2958
Сарпинский	1121	3474	3729	4560	4706	4841	4813	5217
Целинный	774	1782	3454	3959	4697	5392	5136	5919
Черноземельский	641	2321	4470	4764	5222	5861	6043	6802
Юстинский	670	1718	5134	5334	5725	6449	6928	7915
Яшалтинский	1093	1768	1807	1608	1699	1739	1644	1701
Яшукульский	691	2408	4793	6185	7104	7509	8094	9368
г. Элиста	133	176	146	134	143	144	196	156

**11.56. ПРОИЗВОДСТВО МОЛОКА**

(в хозяйствах всех категорий; тонн)

	2000	2005	2009	2010	2011	2012	2013	2014
<b>Республика Калмыкия</b>	<b>48001</b>	<b>82653</b>	<b>99692</b>	<b>97903</b>	<b>103185</b>	<b>102165</b>	<b>91333</b>	<b>88019</b>
Городовиковский	4570	2462	7809	8041	8600	9687	9701	9027
Ики-Бурульский	5816	11465	4492	4753	4966	5356	5026	4848
Кетченеровский	5457	6559	6499	6550	6826	6161	5724	5592
Лаганский	1669	2308	1535	1270	1258	1180	1049	991
Малодербетовский	2968	14903	1819	1830	1933	1932	1675	1622
Октябрьский	2099	4228	1034	1183	1282	1308	1241	1117
Приютненский	3820	6013	17379	14850	16014	15071	13027	12515
Сарпинский	3519	5787	10620	8893	9190	8539	7849	7730
Целинный	3991	5568	16340	16571	16633	16313	13850	13313
Черноземельский	2431	5320	2564	2865	3022	3081	2754	2714
Юстинский	2092	4121	8456	6548	6523	5482	4244	3832
Яшалтинский	6062	6350	17301	20735	22805	23850	21780	21479
Яшукульский	2502	6624	2864	2950	3024	3072	2579	2479
г. Элиста	1005	945	980	864	1109	1133	834	760

**11.57. ПРОИЗВОДСТВО ЯИЦ**

(в хозяйствах всех категорий, тыс. штук)

	2000	2005	2009	2010	2011	2012	2013	2014
<b>Республика Калмыкия</b>	<b>50812</b>	<b>64466</b>	<b>40700</b>	<b>30107</b>	<b>29067</b>	<b>26589</b>	<b>22960</b>	<b>20974</b>
Городовиковский	14840	20337	9405	9555	9440	8980	7934	7025
Ики-Бурульский	1731	2613	2234	1527	1696	1573	1228	1040
Кетченеровский	162	1653	299	211	193	187	150	138
Лаганский	208	301	383	187	195	176	159	96
Малодербетовский	1352	3091	2613	1543	973	936	690	594
Октябрьский	862	1595	1465	988	865	773	619	552
Приютненский	1737	4533	5213	3280	2847	2536	2333	2196
Сарпинский	4082	9323	4037	2645	2669	1872	1517	1392
Целинный	16301	3976	2163	1421	1386	1210	649	646
Черноземельский	29	94	835	434	430	393	286	275
Юстинский	119	238	164	75	50	48	38	32
Яшалтинский	8407	13350	10922	7566	7780	7448	7027	6679
Яшукульский	214	618	257	345	186	160	108	107
г. Элиста	768	2744	710	330	357	297	222	202

# СЕЛЬСКОЕ ХОЗЯЙСТВО

## 11.58. ПРОИЗВОДСТВО ШЕРСТИ

(в хозяйствах всех категорий, тонн)

	2000	2005	2009	2010	2011	2012	2013	2014
<b>Республика Калмыкия</b>	<b>2434</b>	<b>4930</b>	<b>6852</b>	<b>6907</b>	<b>6335</b>	<b>6528</b>	<b>6952</b>	<b>7321</b>
Городовиковский	1	5	5	6	8	10	10	8
Ики-Бурульский	176	577	620	652	505	564	583	531
Кетченеровский	203	415	573	563	533	568	596	622
Лаганский	69	139	267	285	239	231	235	279
Малодербетовский	67	181	198	189	175	167	176	157
Октябрьский	41	127	167	160	136	135	147	150
Приютненский	116	249	317	334	310	305	347	395
Сарпинский	203	331	335	332	318	346	374	409
Целинный	218	424	484	544	475	459	503	546
Черноземельский	455	1043	1523	1528	1463	1394	1498	1555
Юстинский	191	334	680	639	595	691	731	831
Яшалтинский	166	165	139	144	129	139	141	155
Яшукульский	516	925	1520	1509	1424	1488	1581	1667
г. Элиста	12	15	24	22	25	31	30	16

### МЕТОДОЛОГИЧЕСКИЕ ПОЯСНЕНИЯ

По категории «сельскохозяйственные организации» показаны данные по хозяйственным товариществам, обществам с ограниченной или дополнительной ответственностью, закрытым и открытым акционерным обществам, производственным кооперативам, унитарным предприятиям, подсобным хозяйствам несельскохозяйственных организаций

К **хозяйствам населения** относятся личные подсобные и другие индивидуальные хозяйства граждан в сельских и городских поселениях, а также хозяйства граждан, имеющих земельные участки в садоводческих, огороднических и дачных некоммерческих объединениях.

**Крестьянское (фермерское) хозяйство** – объединение граждан, связанных родством и (или) свойством, имеющих в общей собственности имущество и совместно осуществляющих предпринимательскую производственную и иную хозяйственную деятельность (производство, переработку, хранение, транспортировку и реализацию сельскохозяйственной продукции), основанную на их личном участии.

**Продукция сельского хозяйства** представляет собой сумму данных об объеме продукции растениеводства и животноводства всех сельхозпроизводителей, включая хозяйства индивидуального сектора (хозяйства населения, крестьянские (фермерские) хозяйства и индивидуальные предприниматели) в стоимостной оценке по фактически действовавшим ценам.

**Продукция растениеводства** включает стоимость сырых продуктов, полученных от урожая отчетного года – зерновых и зернобобовых культур, картофеля, овощей, семян и плодов масличных культур, табака необработанного и махорки, свеклы сахарной, соломы и культур кормовых, сырья растительного, используемого в текстильном производстве, растений, используемых для парфюмерии, фармации и аналогичных целей, семян сахарной свеклы, семян кормовых культур, растений живых, цветов и бутонов цветочных срезанных, семян цветов, фруктовых деревьев, семян овощей, винограда, фруктов, ягод и орехов, культур для производства напитков, пряностей необработанных и изменение стоимости незавершенного производства в растениеводстве от начала к концу года (посадка и выращивание до плодоношения сельскохозяйственных культур и многолетних насаждений).

**Продукция животноводства** включает стоимость сырых продуктов, полученных в результате выращивания и хозяйственного использования сельскохозяйственных животных и птицы (молока, шерсти, яиц и др.), стоимость выращивания (приплода, прироста, привеса) скота и птицы в отчетном году, стоимость продукции пчеловодства и др.

Для исчисления **индекса производства продукции сельского хозяйства** используется показатель ее объема в сопоставимых ценах предыдущего года. Индекс производства продукции сельского хозяйства - относительный показатель, характеризующий изменение массы произведенных продуктов растениеводства и животноводства в сравниваемых периодах.

**Посевные площади** – часть пашни, занятая под посевы сельскохозяйственных культур.

**Валовой сбор** сельскохозяйственных культур включает в себя объем собранной продукции как с основных, так и с повторных и междурядных посевов в сельскохозяйственных организациях, крестьянских (фермерских) хозяйствах, у индивидуальных предпринимателей и в хозяйствах населения. обследований крестьянских (фермерских) хозяйств и хозяйств населения.

**Урожайность сельскохозяйственных культур** характеризует средний сбор сельскохозяйственной продукции с единицы убранной площади.

**Поголовье скота** включает поголовье всех возрастных групп соответствующего вида скота.

**Производство скота и птицы на убой** – показатель, характеризующий результат использования скота и птицы для забоя на мясо. Общий объем производства скота и птицы на убой отражается в пересчете на убойный вес и включает как проданные скот и птицу, подлежащие забою, так и забитые в сельскохозяйственных организациях, крестьянских (фермерских) хозяйствах, у индивидуальных предпринимателей и хозяйствах населения.

**Производство молока** характеризуется фактически надоемным сырым коровьим, козым овечьим, кобылым и буйволиным молоком, независимо от того, было ли оно реализовано или потреблено в хозяйстве на выпойку молодняка. Молоко, высосанное молодняком при подсосном его содержании, в продукцию не включается и не учитывается при определении средних удоев. При расчете **среднего годового надоя молока на одну корову** в сельскохозяйственных организациях производство молока, полученное от коров молочного стада, делится на их среднее поголовье.

**Производство шерсти** включает весь объем фактически настриженной немойтой овечьей шерсти, а также тонкий и грубый волос коз и верблюдов. Шерсть, полученная с овчин при промышленной переработке их на кожу, в продукцию не включается.

**Производство яиц** включает их сбор за год от всех видов сельскохозяйственной птицы, в том числе яйца, пошедшие на воспроизводство птицы (инкубация и др.).

Информация о **продовольственных ресурсах и их использовании** формируется на базе данных форм федерального статистического наблюдения, данных обследования домашних хозяйств, таможенной статистики и других источников, характеризующих образование продовольственных ресурсов и направления их использования за календарный год.

# СТРОИТЕЛЬСТВО

***Деятельность строительных  
организаций***

***Ввод в действие производственных  
мощностей***

***Жилищное и социально-культурное  
строительство***

***Строительство в районах  
Республики Калмыкия***

## СТРОИТЕЛЬСТВО

<b>Деятельность строительных организаций</b>			
12.1. Инвестиции в основной капитал организаций с основным видом деятельности "Строительство"	170	12.15. Степень износа и коэффициент ликвидации основных фондов в организациях основного вида деятельности "Строительство"	175
12.2. Наличие основных строительных машин в строительных организациях на 1 января 2015 года	170	12.16. Наличие основных строительных машин в строительных организациях	175
<b>Ввод в действие производственных мощностей</b>		<b>Ввод в действие производственных мощностей</b>	
12.3. Ввод в действие отдельных производственных мощностей за счет нового строительства, расширения и реконструкции по видам экономической деятельности	170	12.17. Ввод в действие автомобильных дорог с твердым покрытием	177
12.4. Основные показатели строительства в сельском хозяйстве	171	12.18. Ввод в действие помещений для содержания крупного рогатого скота	177
12.5. Ввод в действие мелиорированных земель	172	12.19. Ввод в действие помещений для содержания свиней	177
<b>Жилищное и социально-культурное строительство</b>		<b>Ввод в действие объектов жилищного и социально-культурного назначения</b>	
12.6. Ввод в действие жилых домов	172	12.21. Ввод в действие жилых домов	177
12.7. Ввод в действие жилых домов в городской и сельской местности	172	12.22. Ввод в действие индивидуальных жилых домов, построенных населением за счет собственных и заемных средств	178
12.8. Ввод в действие жилых домов по формам собственности	172	12.23. Число построенных квартир	178
12.9. Число построенных квартир и их средний размер	173	12.24. Жилые дома, находящиеся в незавершенном строительстве	179
12.10. Ввод в действие зданий жилого и нежилого назначения	173	12.25. Ввод в действие водопроводных сетей	179
12.11. Жилые дома, построенные по ипотечному кредитованию	173	12.26. Ввод в действие канализационных сетей	179
<b>Строительство в районах Республики Калмыкия</b>		12.27. Ввод в действие газовых сетей	180
12.12. Число организаций, осуществляющих деятельность в строительстве	174	12.28. Ввод в действие тепловых сетей	180
12.13. Объем работ, выполненных по виду деятельности "Строительство"	174	12.29. Ввод в действие общеобразовательных учреждений	180
12.14. Структура основных фондов в организациях основного вида деятельности "Строительство"	174	12.30. Ввод в действие высших учебных заведений	180
		12.31. Ввод в действие больничных учреждений	180
		12.32. Ввод в действие амбулаторно-поликлинических учреждений	180
		<b>Методологические пояснения</b>	
			181

СТРОИТЕЛЬСТВО

**ДЕЯТЕЛЬНОСТЬ СТРОИТЕЛЬНЫХ ОРГАНИЗАЦИЙ**

**12.1. ИНВЕСТИЦИИ В ОСНОВНОЙ КАПИТАЛ ОРГАНИЗАЦИЙ  
С ОСНОВНЫМ ВИДОМ ДЕЯТЕЛЬНОСТИ "СТРОИТЕЛЬСТВО"<sup>1)</sup>**

	2000	2005	2009	2010	2011	2012	2013	2014
<b>Инвестиции в основной капитал</b>								
тыс. руб. (в фактических ценах)	4051	313823	315672	37504	153647	177837	150116	1016
в процентах от общего объема инвестиций	0,1	18,5	6,8	1,0	2,6	1,8	1,3	0,0

<sup>1)</sup> Без субъектов малого предпринимательства и объемов инвестиций, не наблюдаемых прямыми статистическими методами.

**12.2. НАЛИЧИЕ ОСНОВНЫХ СТРОИТЕЛЬНЫХ МАШИН В СТРОИТЕЛЬНЫХ  
ОРГАНИЗАЦИЯХ на 1 января 2015 года<sup>1)</sup>**

	Всего, штук	Удельный вес машин зарубежного производства в общем количестве машин, в %	Справочно: с истекшим сроком службы, в % от общего числа					
			на 1 октября 2000 г.	на 1 января 2011 г.	на 1 января 2012 г.	на 1 января 2013 г.	на 1 января 2014 г.	на 1 января 2015 г.
			Экскаваторы одноковшовые	5	40,0	52,4	100,0	100,0
Скреперы	3	100,0	100,0	-	-	100,0	100,0	100,0
Бульдозеры на тракторах	7	57,1	55,6	66,7	66,7	90,0	85,7	100,0
Погрузчики одноковшовые	11	81,8	22,2	25,0	50,0	84,6	81,8	81,8
Краны на автомобильном ходу	6	33,3	46,9	100,0	100,0	100,0	60,0	50,0
Краны на пневмоколесном ходу	1	100,0	100,0	-	-	-	-	-
Краны трубоукладчики	3	-	66,7	100,0	100,0	100,0	100,0	100,0
Автогрейдеры	12	50,0	50,0	40,0	40,0	76,9	61,5	66,7
Тракторы	12	91,7	47,1	20,0	20,0	83,3	81,8	75,0

<sup>1)</sup> Без субъектов малого предпринимательства.

**ВВОД В ДЕЙСТВИЕ ПРОИЗВОДСТВЕННЫХ МОЩНОСТЕЙ**

**12.3. ВВОД В ДЕЙСТВИЕ ОТДЕЛЬНЫХ ПРОИЗВОДСТВЕННЫХ МОЩНОСТЕЙ ЗА СЧЕТ  
НОВОГО СТРОИТЕЛЬСТВА, РАСШИРЕНИЯ И РЕКОНСТРУКЦИИ  
ПО ВИДАМ ЭКОНОМИЧЕСКОЙ ДЕЯТЕЛЬНОСТИ**

	2000	2005	2009	2010	2011	2012	2013	2014
<b>Производство и распределение электроэнергии, газа и воды</b>								
Линии электропередачи напряжением 35 кВ и выше, км	-	-	11,0	-	-	85,2	167,5	-
Линии электропередачи для электрификации сельского хозяйства напряжением 35 кВ и выше, км	-	-	-	-	-	-	-	-
Линии электропередачи для электрификации сельского хозяйства напряжением 6-20 кВ, км	-	-	5,9	-	8,4	5,8	24,2	10,8
Линии электропередачи для электрификации сельского хозяйства напряжением 0,4 кВ, км	-	-	-	-	0,8	0,3	2,1	0,1
Трансформаторные понизительные подстанции для электрификации сельского хозяйства напряжением 35 кВ и выше, тыс. кВА	20,3	-	50,4	-	-	-	-	-
Электростанции газотурбинные, тыс Квт	-	-	-	18,0	-	-	-	-
Сети тепловые магистральные, км	-	1,3	-	-	1,6	-	-	-
Котлы водогрейные на теплоэлектроцентралях, Гкал/час	-	2,6	-	-	-	-	-	-
Газовые сети к производственным объектам сельскохозяйственного назначения, км	-	-	0,1	-	-	-	-	-

## СТРОИТЕЛЬСТВО

Продолжение табл. 12.3

	2000	2005	2009	2010	2011	2012	2013	2014
<b>Обрабатывающие производства</b>								
Мощности по производству:								
колбасные изделия, тонн/смен	0,3	-	-	-	-	-	-	-
мясо, тонн/смен	-	-	-	-	-	-	-	134,4
Предприятия мельничные сортового помола, т в сутки	13,0	-	-	-	-	-	-	-
Гофрокартон, млн. кв. м	-	19,0	-	-	-	-	-	-
Стеновые материалы (без стеновых железобетонных панелей), млн. усл.кирп.	-	-	-	-	-	-	-	15,0
<b>Транспорт и связь</b>								
Газопроводы магистральные и отводы от них, км	-	-	337,3	46,4	51,1	81,8	36,5	42,2
Автомобильные дороги с твердым покрытием, км	41,4	34,8	11,6	-	1,4	1,5	2,0	2,8
из них:								
общего пользования, км	41,4	34,8	10,0	-	1,4	1,5	2,0	2,8
Междугородные кабельные линии связи, км	-	-	-	-	-	-	-	40,1
Городские АТС, тыс.номеров	-	5,9	-	-	-	-	-	-
АТС в сельской местности, тыс.номеров	0,2	-	-	-	-	3,8	-	-
Телевизионные станции мощностью 1 кВт и выше, штук	-	-	8	-	-	4	-	1
Спутниковые наземные станции, штук	-	-	1	-	-	-	-	-
Радиорелейные линии связи, км	-	-	39,0	-	-	-	-	-
Антенно-мачтовые сооружения для сотовой связи, шт	-	-	14	-	-	-	-	-
Волокнистооптические линии связи, км	-	-	338,4	114,5	148,0	43,0	-	-
Подвижная радиотелефонная связь, тыс. номеров	-	-	-	10,0	-	-	-	-
Башня сотовой связи, шт.	-	-	-	1	-	16	4	-
Реконструкция аэродрома в аэропорту II очередь, тыс. кв.м	-	-	-	-	37,6	-	-	-
Капитальные гаражи, ед.	-	-	-	-	15	-	-	1
<b>Оптовая и розничная торговля</b>								
Торговые предприятия, торговая площадь, тыс.кв.м	-	0,1	1,2	2,6	1,1	0,7	1,9	3,0
Предприятия общественного питания, посадочных мест	-	-	60	-	-	-	-	-
<b>Природоохранное строительство</b>								
Станции для очистки сточных вод, тыс.куб. м в сутки	-	-	-	-	-	-	-	-

## 12.4. ОСНОВНЫЕ ПОКАЗАТЕЛИ СТРОИТЕЛЬСТВА В СЕЛЬСКОМ ХОЗЯЙСТВЕ

	2000	2005	2009	2010	2011	2012	2013	2014
<b>Ввод в действие отдельных производственных мощностей:</b>								
животноводческие помещения, тыс. мест								
для крупного рогатого скота	-	0,3	-	1,6	0,4	1,5	0,3	-
для свиней	-	-	0,5	0,1	-	-	-	-
для овец	0,6	1,1	-	-	0,8	-	-	0,2
Зерносеменовохранилища, тыс.т единовременного хранения	-	-	1,2	7,0	1,6	2,0	-	-
Водопроводы магистральные сельскохозяйственного назначения, км	13,6	-	-	29,7	-	-	-	-
Инвестиции в основной капитал в сельское хозяйство, охота и лесное хозяйство <sup>1)</sup> (в фактически действовавших ценах; тыс.руб.)	119838	302005	924119	709633	833442	1027914	1572872	1474774

<sup>1)</sup> Без субъектов малого предпринимательства и объемов инвестиций, не наблюдаемых прямыми статистическими методами.

СТРОИТЕЛЬСТВО

**12.5. ВВОД В ДЕЙСТВИЕ МЕЛИОРИРОВАННЫХ ЗЕМЕЛЬ**

(тысяч гектаров)

	2000	2005	2009	2010	2011	2012	2013	2014
Орошение земель	0,1	0,01	-	-	0,9	-	-	-
Обводнение пастбищ	8,0	9,1	-	-	-	-	4,0	-
Культуртехнические работы на сельхозугодьях, не требующих осушения	3,0	-	-	-	-	-	-	-
Комплексная реконструкция орошаемых земель	2,0	-	-	-	1,1	-	-	-

**ЖИЛИЩНОЕ И СОЦИАЛЬНО-КУЛЬТУРНОЕ СТРОИТЕЛЬСТВО**

**12.6. ВВОД В ДЕЙСТВИЕ ЖИЛЫХ ДОМОВ**

(квадратных метров общей площади)

	2000	2005	2009	2010	2011	2012	2013	2014
Введено в действие жилых домов, построенных за счет всех источников финансирования	36831	48826	72329	87343	103854	85233	110970	125178
в том числе:								
населением за счет собственных и заемных средств	25722	31122	55284	47812	52947	43998	45721	50146
Удельный вес в общем вводе, процентов жилых домов населения	69,8	63,7	76,4	54,7	51,0	51,6	41,2	40,1

**12.7. ВВОД В ДЕЙСТВИЕ ЖИЛЫХ ДОМОВ В ГОРОДСКОЙ И СЕЛЬСКОЙ МЕСТНОСТИ**

	2000	2005	2009	2010	2011	2012	2013	2014
Всего введено в действие жилых домов, кв. м общей площади								
в городской местности	34035	36991	57978	74566	88819	71570	96055	110222
в сельской местности	2796	11835	14351	12777	15035	13663	14915	14956
в том числе построенных населением за счет собственных и заемных средств								
в городской местности	22926	23327	41826	35155	39339	30421	31262	35585
в сельской местности	2796	7795	13458	12657	13608	13577	14459	14561
на 1000 человек населения, кв.м общей площади								
всего	119	166	249	302	361	299	392	445
в городской местности	267	289	459	585	697	562	757	871
в сельской местности	15	73	91	79	94	86	95	97

**12.8. ВВОД В ДЕЙСТВИЕ ЖИЛЫХ ДОМОВ ПО ФОРМАМ СОБСТВЕННОСТИ**

(квадратных метров общей площади)

	2000	2005	2009	2010	2011	2012	2013	2014
Всего введено в действие жилых домов	36831	48826	72329	87343	103854	85233	110970	125178
в том числе по формам собственности:								
государственная	5947	3179	3103	34854	4049	-	9598	7865
из неё:								
федеральная	24	900	1366	30532	4049	-	7993	3050
собственность субъекта Российской Федерации	5923	2279	1737	4322	-	-	1605	4815
муниципальная	251	3053	68	-	12515	1776	11609	4180
частная	25722	36853	69158	52489	83373	83457	85890	111106



## СТРОИТЕЛЬСТВО

Продолжение табл. 12.8

	2000	2005	2009	2010	2011	2012	2013	2014
из неё населением за счет собственных и заемных средств	25722	31122	55284	47812	52947	43998	45721	50146
собственность общественных объединений	4911	5741	-	-	3917	-	3873	2027
смешанная российская	-	-	-	-	-	-	-	-
иностранная	-	-	-	-	-	-	-	-

## 12.9. ЧИСЛО ПОСТРОЕННЫХ КВАРТИР И ИХ СРЕДНИЙ РАЗМЕР

	2000	2005	2009	2010	2011	2012	2013	2014
<b>За счёт всех источников финансирования</b>								
Число квартир	441	484	814	1216	1247	993	1412	1548
Средний размер квартир, кв. м. общей площади	83,5	100,9	88,9	71,8	83,3	85,8	78,6	80,9
<b>Населением за счет собственных и заемных средств</b>								
Число квартир	225	266	556	469	490	407	413	430
Средний размер квартир, кв. м. общей площади	114,3	117,0	99,4	101,9	108,1	108,1	110,7	116,6

## 12.10. ВВОД В ДЕЙСТВИЕ ЗДАНИЙ ЖИЛОГО И НЕЖИЛОГО НАЗНАЧЕНИЯ

	2000	2005	2009	2010	2011	2012	2013	2014
Число зданий - всего	240	303	589	507	538	429	462	474
в том числе:								
жилого назначения	234	280	571	477	514	420	442	460
нежилого назначения	6	23	18	30	24	9	20	14
Общий строительный объем зданий - всего, куб.м	148618	264362	368323	488008	508961	480024	598134	676281
в том числе:								
жилого назначения	145129	178377	275984	334213	445681	391642	484158	535065
нежилого назначения	3489	85985	92339	153795	63280	88382	113976	141216
Общая площадь зданий всего, кв.м	38460	64446	96776	128359	129543	115722	162208	165494
в том числе:								
жилого назначения	36831	48826	75073	94289	115955	95803	134596	146468
нежилого назначения	1629	15620	21703	34070	13588	19919	27612	19026

## 12.11 ЖИЛЫЕ ДОМА, ПОСТРОЕННЫЕ ПО ИПОТЕЧНОМУ КРЕДИТОВАНИЮ

	2000	2005	2009	2010	2011	2012	2013	2014
Ввод в действие жилых домов, кв.м.общей площади	-	-	-	3212	-	-	-	-
Удельный вес в общем объеме ввода, процентов	-	-	-	3,7	-	-	-	-

## СТРОИТЕЛЬСТВО

## СТРОИТЕЛЬСТВО В РАЙОНАХ РЕСПУБЛИКИ КАЛМЫКИЯ

12.12. ЧИСЛО ОРГАНИЗАЦИЙ, ОСУЩЕСТВЛЯЮЩИХ ДЕЯТЕЛЬНОСТЬ В СТРОИТЕЛЬСТВЕ  
(на конец года)

	2000	2005	2009	2010	2011	2012	2013	2014
<b>Республика Калмыкия</b>	<b>181</b>	<b>68</b>	<b>108</b>	<b>184</b>	<b>122</b>	<b>97</b>	<b>135</b>	<b>144</b>
Городовиковский	11	3	2	2	2	1	1	2
Ики-Бурульский	2	1	1	1	1	1	1	1
Кетченеровский	3	-	2	2	1	3	-	1
Лаганский	9	1	2	3	5	3	2	3
Малодербетовский	3	-	1	3	3	2	2	1
Октябрьский	2	-	-	-	-	-	-	-
Приютненский	4	1	1	-	-	1	1	1
Сарпинский	3	1	2	3	2	2	3	1
Целинный	6	6	6	13	10	8	7	8
Черноземельский	9	1	3	3	2	3	1	5
Юстинский	3	1	1	2	2	1	1	1
Яшалтинский	5	2	1	-	-	-	-	-
Яшкульский	3	-	2	4	2	2	1	1
г. Элиста	118	51	84	148	92	70	115	119

12.13. ОБЪЕМ РАБОТ, ВЫПОЛНЕННЫХ ПО ВИДУ ДЕЯТЕЛЬНОСТИ "СТРОИТЕЛЬСТВО"  
(в фактически действующих ценах; тысяч рублей)

	2000	2005	2009	2010	2011	2012	2013	2014
<b>Республика Калмыкия</b>	<b>618500</b>	<b>1912116</b>	<b>2912862</b>	<b>2937795</b>	<b>2891640</b>	<b>3604131</b>	<b>3862769</b>	<b>8124023</b>
Городовиковский	21907	80900	24579	26198	36430	36572	50207	39338
Ики-Бурульский	839	1040	4032	15356	26534	806456	318057	65758
Кетченеровский	6266	20806	4452	21644	42078	49714	278619	161785
Лаганский	2956	51018	26037	23847	30597	20159	26205	172145
Малодербетовский	-	18671	14214	20341	42223	34650	56136	27425
Октябрьский	1426	16450	4309	7756	17898	7395	7326	14066
Приютненский	1514	7907	19760	27615	17922	9704	12299	21051
Сарпинский	81765	71784	37442	26968	47197	25497	21772	92022
Целинный	22856	102708	10979	9567	23734	27766	30296	51881
Черноземельский	241958	14405	6563	36519	68330	101451	276673	4398731
Юстинский	2011	19203	118572	135751	135592	14641	18565	76880
Яшалтинский	26663	186079	24978	21763	29346	22570	21673	26551
Яшкульский	41670	264902	49326	84135	26098	41802	54453	38544
г. Элиста	166669	1056243	2567619	2480335	2347661	2405754	2690488	2937846

12.14. СТРУКТУРА ОСНОВНЫХ ФОНДОВ В ОРГАНИЗАЦИЯХ ОСНОВНОГО ВИДА  
ДЕЯТЕЛЬНОСТИ "СТРОИТЕЛЬСТВО"

(на конец года; в процентах от наличия основных фондов)

	Здания и сооружения		Машины и оборудование		Транспортные средства		Производственный и хозяйственный инвентарь	
	2013	2014	2013	2014	2013	2014	2013	2014
<b>Республика Калмыкия</b>	<b>11,5</b>	<b>47,7</b>	<b>73,0</b>	<b>39,1</b>	<b>14,6</b>	<b>11,2</b>	<b>0,9</b>	<b>2,0</b>
Кетченеровский	-	-	-	-	-	-	-	-
Лаганский	100,0	11,4	-	43,4	-	42,3	-	2,8
Целинный	10,2	9,1	40,7	37,0	49,1	53,9	-	-
Черноземельский	8,8	53,2	82,8	40,1	7,5	4,4	0,8	2,3
г. Элиста	24,9	45,3	36,7	23,9	36,9	30,8	1,5	0,1

СТРОИТЕЛЬСТВО

**12.15. СТЕПЕНЬ ИЗНОСА И КОЭФФИЦИЕНТ ЛИКВИДАЦИИ ОСНОВНЫХ ФОНДОВ В ОРГАНИЗАЦИЯХ ОСНОВНОГО ВИДА ДЕЯТЕЛЬНОСТИ "СТРОИТЕЛЬСТВО"**

	Степень износа основных фондов на конец года, в процентах				Коэффициент ликвидации, в процентах от наличия основных фондов на начало года			
	2011	2012	2013	2014	2011	2012	2013	2014
<b>Республика Калмыкия</b>	<b>32,7</b>	<b>46,7</b>	<b>78,2</b>	<b>73,3</b>	-	<b>0,1</b>	<b>0,0</b>	<b>0,3</b>
Ики-Бурульский	15,5	15,9	-	-	-	-	-	-
Кетченеровский	100,0	100,0	-	-	-	-	-	-
Лаганский	-	54,0	2,9	55,2	-	-	-	-
Малодербетовский	-	-	-	-	-	-	-	-
Целинный	58,2	69,7	79,4	87,0	-	0,3	-	-
Черноземельский	-	-	84,7	75,3	-	-	0,0	0,4
г.Элиста	26,0	39,8	46,5	57,2	-	-	-	-

**12.16. НАЛИЧИЕ ОСНОВНЫХ СТРОИТЕЛЬНЫХ МАШИН В СТРОИТЕЛЬНЫХ ОРГАНИЗАЦИЯХ<sup>1)</sup>**

(на 1 января; штук)

	Годы	Экскаваторы одноковшовые		Скреперы		Краны передвижные		Бульдозеры на тракторах	
		всего	из них с истекшим сроком службы, в %	всего	из них с истекшим сроком службы, в %	всего	из них с истекшим сроком службы, в %	всего	из них с истекшим сроком службы, в %
<b>Республика Калмыкия</b>	2000 <sup>2)</sup>	21	52,4	16	100,0	65	55,4	36	55,6
	2006	15	53,3	17	94,1	26	57,7	41	51,2
	2010	3	100,0	-	-	5	100,0	2	100,0
	2011	3	100,0	-	-	5	100,0	3	66,7
	2012	3	100,0	-	-	5	80,0	3	66,7
	2013	5	100,0	3	100,0	7	85,7	10	90,0
	2014	7	57,1	3	100,0	10	60,0	7	85,7
	2015	5	80,0	3	100,0	10	60,0	7	100,0
Городовиковский	2000 <sup>2)</sup>	-	-	1	100,0	5	60,0	1	100,0
	2006	-	-	-	-	1	100,0	-	-
	2010	-	-	-	-	-	-	-	-
	2011	-	-	-	-	-	-	-	-
	2012	-	-	-	-	-	-	-	-
	2013	-	-	-	-	-	-	-	-
	2014	-	-	-	-	-	-	-	-
	2015	-	-	-	-	-	-	-	-
Ики - Бурульский	2000 <sup>2)</sup>	-	-	-	-	-	-	-	-
	2006	-	-	1	100,0	-	-	2	50,0
	2010	-	-	-	-	-	-	-	-
	2011	-	-	-	-	-	-	-	-
	2012	-	-	-	-	-	-	-	-
	2013	-	-	-	-	-	-	-	-
	2014	-	-	-	-	-	-	-	-
	2015	-	-	-	-	-	-	2	100,0
Лаганский	2000 <sup>2)</sup>	1	100,0	2	100,0	3	66,7	1	-
	2006	-	-	-	-	1	-	5	20,0
	2010	-	-	-	-	-	-	-	-
	2011	-	-	-	-	-	-	-	-
	2012	-	-	-	-	-	-	-	-
	2013	-	-	-	-	-	-	-	-
	2014	-	-	-	-	-	-	-	-
	2015	2	100,0	3	100,0	2	100,0	4	100,0

СТРОИТЕЛЬСТВО

Продолжение табл. 12.16

	Годы	Экскаваторы одноковшовые		Скреперы		Краны передвижные		Бульдозеры на тракторах	
		всего	из них с истекшим сроком службы, в %	всего	из них с истекшим сроком службы, в %	всего	из них с истекшим сроком службы, в %	всего	из них с истекшим сроком службы, в %
Приютненский	2000 <sup>2)</sup>	1	-	-	-	2	-	2	-
	2006	-	-	-	-	-	-	2	-
	2010	-	-	-	-	-	-	-	-
	2011	-	-	-	-	-	-	-	-
	2012	-	-	-	-	-	-	-	-
	2013	-	-	-	-	-	-	-	-
	2014	-	-	-	-	-	-	-	-
	2015	-	-	-	-	-	-	-	-
Целинный	2000 <sup>2)</sup>	1	-	6	100,0	5	20,0	3	100,0
	2006	1	-	6	83,3	3	66,7	8	62,5
	2010	-	-	-	-	-	-	-	-
	2011	-	-	-	-	-	-	1	-
	2012	-	-	-	-	-	-	1	-
	2013	-	-	-	-	-	-	1	100,0
	2014	-	-	-	-	1	-	1	100,0
	2015	-	-	-	-	1	-	1	100,0
Юстинский	2000 <sup>2)</sup>	1	-	-	-	3	33,3	2	-
	2006	-	-	-	-	-	-	-	-
	2010	-	-	-	-	-	-	-	-
	2011	-	-	-	-	-	-	-	-
	2012	-	-	-	-	-	-	-	-
	2013	-	-	-	-	-	-	-	-
	2014	-	-	-	-	-	-	-	-
	2015	-	-	-	-	-	-	-	-
Яшалтинский	2000 <sup>2)</sup>	4	-	-	-	6	-	12	-
	2006	-	-	-	-	-	-	-	-
	2010	-	-	-	-	-	-	-	-
	2011	-	-	-	-	-	-	-	-
	2012	-	-	-	-	-	-	-	-
	2013	-	-	-	-	-	-	-	-
	2014	-	-	-	-	-	-	-	-
	2015	-	-	-	-	-	-	-	-
г. Элиста	2000 <sup>2)</sup>	13	76,9	7	100,0	41	70,7	15	93,3
	2006	14	57,1	10	100,0	21	57,1	24	58,3
	2010	3	100,0	-	-	5	100,0	2	100,0
	2011	3	100,0	-	-	5	100,0	2	100,0
	2012	3	100,0	-	-	5	80,0	2	100,0
	2013	5	100,0	3	100,0	7	85,7	9	88,9
	2014	7	57,1	3	100,0	9	66,7	6	83,3
	2015	3	66,7	-	-	7	57,1	-	-

<sup>1)</sup> Без субъектов малого предпринимательства.

<sup>2)</sup> На 1 октября.

## ВВОД В ДЕЙСТВИЕ ПРОИЗВОДСТВЕННЫХ МОЩНОСТЕЙ

## 12.17. ВВОД В ДЕЙСТВИЕ АВТОМОБИЛЬНЫХ ДОРОГ С ТВЕРДЫМ ПОКРЫТИЕМ

(километров)

	2000	2005	2009	2010	2011	2012	2013	2014
<b>Республика Калмыкия</b>	<b>41,4</b>	<b>34,8</b>	<b>11,6</b>	-	1,4	<b>1,5</b>	<b>2,0</b>	<b>2,8</b>
Городовиковский	6,1	-	-	-	-	1,5	2,0	-
Кетченеровский	9,0	-	-	-	-	-	-	0,9
Лаганский	-	12,0	-	-	-	-	-	-
Черноземельский	26,3	10,0	-	-	-	-	-	-
Юстинский	-	-	-	-	-	-	-	1,9
Яшалтинский	-	12,8	-	-	-	-	-	-
Яшкульский	-	-	10,0	-	-	-	-	-
г. Элиста	-	-	1,6	-	1,4	-	-	-

## 12.18. ВВОД В ДЕЙСТВИЕ ПОМЕЩЕНИЙ ДЛЯ СОДЕРЖАНИЯ КРУПНОГО РОГАТОГО СКОТА

(тыс.мест)

	2000	2005	2009	2010	2011	2012	2013	2014
<b>Республика Калмыкия</b>	-	<b>0,3</b>	-	<b>1,6</b>	<b>0,4</b>	<b>1,5</b>	<b>0,3</b>	-
Кетченеровский	-	-	-	0,4	-	-	0,3	-
Сарпинский	-	-	-	-	-	1,0	-	-
Приютненский	-	-	-	-	0,3	-	-	-
Черноземельский	-	-	-	0,9	0,1	-	-	-
Юстинский	-	0,2	-	-	-	-	-	-
Яшкульский	-	0,1	-	0,3	-	0,5	-	-

## 12.19. ВВОД В ДЕЙСТВИЕ ПОМЕЩЕНИЙ ДЛЯ СОДЕРЖАНИЯ СВИНЕЙ

(тыс.мест)

	2000	2005	2009	2010	2011	2012	2013	2014
<b>Республика Калмыкия</b>	-	-	<b>0,5</b>	<b>0,1</b>	-	-	-	-
Городовиковский	-	-	0,5	0,1	-	-	-	-

## 12.20. ВВОД В ДЕЙСТВИЕ ПОМЕЩЕНИЙ ДЛЯ СОДЕРЖАНИЯ ОВЕЦ

(тыс.мест)

	2000	2005	2009	2010	2011	2012	2013	2014
<b>Республика Калмыкия</b>	<b>0,6</b>	<b>1,1</b>	-	-	<b>0,8</b>	-	-	<b>0,2</b>
Городовиковский	-	-	-	-	-	-	-	-
Кетченеровский	-	0,4	-	-	-	-	-	-
Лаганский	-	-	-	-	0,8	-	-	-
Юстинский	-	0,6	-	-	-	-	-	0,2
Яшалтинский	0,6	-	-	-	-	-	-	-

## ВВОД В ДЕЙСТВИЕ ОБЪЕКТОВ ЖИЛИЩНОГО И СОЦИАЛЬНО - КУЛЬТУРНОГО НАЗНАЧЕНИЯ

## 12.21. ВВОД В ДЕЙСТВИЕ ЖИЛЫХ ДОМОВ

(квадратных метров общей площади)

	2000	2005	2009	2010	2011	2012	2013	2014	Место, занимаемое в РК в 2014 г.
<b>Республика Калмыкия</b>	<b>36831</b>	<b>48826</b>	<b>72329</b>	<b>87343</b>	<b>103854</b>	<b>85233</b>	<b>110970</b>	<b>125178</b>	
Городовиковский	1653	849	420	1081	578	385	103	711	8
Ики-Бурульский	218	308	708	275	733	216	152	179	13
Кетченеровский	-	483	312	192	826	990	530	460	11

## СТРОИТЕЛЬСТВО

Продолжение табл. 12.21

	2000	2005	2009	2010	2011	2012	2013	2014	Место, занимаемое в РК в 2014 г.
Лаганский	202	1218	2182	377	1885	712	2480	1799	5
Малодербетовский	119	444	1032	613	650	616	822	846	6
Октябрьский	-	883	-	-	193	96	242	211	12
Приютненский	107	307	525	-	-	107	351	523	10
Сарпинский	-	210	-	226	248	54	237	150	14
Целинный	1544	2197	5806	5913	5688	5570	6287	6079	2
Черноземельский	-	757	1660	1701	1858	1896	1825	1940	4
Юстинский	60	2096	818	328	1570	439	732	827	7
Яшалтинский	-	614	1021	620	-	86	180	569	9
Яшкульский	207	2455	1780	2164	2223	2694	2741	2758	3
г. Элиста	32721	36005	56065	73853	87402	71372	94288	108126	1

**12.22. ВВОД В ДЕЙСТВИЕ ИНДИВИДУАЛЬНЫХ ЖИЛЫХ ДОМОВ, ПОСТРОЕННЫХ НАСЕЛЕНИЕМ ЗА СЧЕТ СОБСТВЕННЫХ И ЗАЕМНЫХ СРЕДСТВ**

(квадратных метров общей площади)

	2000	2005	2009	2010	2011	2012	2013	2014
<b>Республика Калмыкия</b>	<b>25722</b>	<b>31122</b>	<b>55284</b>	<b>47812</b>	<b>52947</b>	<b>43998</b>	<b>45721</b>	<b>50146</b>
Городовиковский	1653	849	420	302	-	385	103	247
Ики-Бурульский	218	308	708	275	733	216	152	179
Кетченеровский	-	411	-	192	249	990	530	460
Лаганский	202	1218	769	377	966	712	875	1637
Малодербетовский	119	444	1032	613	650	616	822	846
Октябрьский	-	-	-	-	193	96	242	130
Приютненский	107	307	525	-	-	107	351	523
Сарпинский	-	101	-	226	248	54	237	68
Целинный	1544	2197	5806	5913	5312	5570	5940	6079
Черноземельский	-	647	1079	1581	1858	1896	1716	1940
Юстинский	60	-	818	328	1069	439	732	827
Яшалтинский	-	504	1021	620	-	86	180	337
Яшкульский	207	1795	1780	2164	2223	2608	2741	2758
г. Элиста	21612	22341	41326	35221	39419	30223	31100	34115

**12.23. ЧИСЛО ПОСТРОЕННЫХ КВАРТИР<sup>1)</sup>**

(единиц)

	2000	2005	2009	2010	2011	2012	2013	2014
<b>За счет всех источников финансирования</b>								
<b>Республика Калмыкия</b>	<b>441</b>	<b>484</b>	<b>814</b>	<b>1216</b>	<b>1247</b>	<b>993</b>	<b>1412</b>	<b>1548</b>
Городовиковский	14	9	4	20	12	3	1	12
Ики-Бурульский	2	1	12	4	8	4	2	3
Кетченеровский	-	6	4	2	15	9	5	5
Лаганский	2	11	29	4	30	7	33	17
Малодербетовский	1	4	9	5	4	5	7	7
Октябрьский	-	8	-	-	2	1	2	3
Приютненский	1	3	6	-	-	1	4	5
Сарпинский	-	3	-	2	2	1	3	2
Целинный	18	25	69	64	66	63	69	64
Черноземельский	-	10	17	19	26	18	18	22
Юстинский	1	32	4	3	25	4	3	4
Яшалтинский	-	5	9	3	-	1	-	7
Яшкульский	2	20	22	25	24	29	31	26
г. Элиста	400	347	629	1065	1033	847	1234	1371

СТРОИТЕЛЬСТВО

Продолжение табл. 12.23

	2000	2005	2009	2010	2011	2012	2013	2014
<b>Населением за счет собственных и заемных средств</b>								
<b>Республика Калмыкия</b>	<b>225</b>	<b>266</b>	<b>556</b>	<b>469</b>	<b>490</b>	<b>407</b>	<b>413</b>	<b>430</b>
Городовиковский	14	9	4	2	-	3	1	-
Ики-Бурульский	2	1	12	4	8	4	2	3
Кетченеровский	-	5	-	2	3	9	5	5
Лаганский	2	11	9	4	10	7	9	13
Малодербетовский	1	4	9	5	4	5	7	7
Октябрьский	-	-	-	-	2	1	2	1
Приютненский	1	3	6	-	-	1	4	5
Сарпинский	-	1	-	2	2	1	3	-
Целинный	18	25	69	64	58	63	61	64
Черноземельский	-	9	12	18	26	18	17	22
Юстинский	1	-	4	3	14	4	3	4
Яшалтинский	-	4	9	3	-	1	-	1
Яшкульский	2	10	22	25	24	28	31	26
г. Элиста	184	184	400	337	339	262	268	279

1) Включая расчетные данные по общежитиям

**12.24. ЖИЛЫЕ ДОМА, НАХОДЯЩИЕСЯ В НЕЗАВЕРШЕННОМ СТРОИТЕЛЬСТВЕ**

(на 1 января; квадратных метров общей площади)

	2001	2006	2010	2011	2012	2013	2014	2015
<b>Республика Калмыкия</b>	<b>68677</b>	<b>43101</b>	<b>61603</b>	<b>44152</b>	<b>23988</b>	<b>42154</b>	<b>24767</b>	<b>29447</b>
Городовиковский	825	100	-	554	82	-	618	-
Кетченеровский	1216	601	126	545	545	683	683	683
Лаганский	405	707	8207	8207	8207	8207	-	5643
Малодербетовский	829	-	-	-	-	-	-	-
Октябрьский	1805	1328	1328	1328	1328	1328	1328	1328
Приютненский	2004	1259	-	-	-	-	-	-
Сарпинский	378	829	701	629	629	629	-	629
Целинный	3270	1368	-	352	-	-	-	-
Черноземельский	627	-	344	240	240	109	-	-
Юстинский	1606	377	377	1016	377	377	377	377
Яшалтинский	1787	574	222	222	140	140	-	140
Яшкульский	1775	144	-	-	-	-	-	-
г. Элиста	52150	35814	50298	31059	12440	30681	21761	20647

**12.25. ВВОД В ДЕЙСТВИЕ ВОДОПРОВОДНЫХ СЕТЕЙ**

(километров)

	2000	2005	2009	2010	2011	2012	2013	2014
<b>Республика Калмыкия</b>	<b>6,9</b>	<b>25,2</b>	<b>37,4</b>	<b>41,6</b>	<b>16,8</b>	<b>30,2</b>	<b>29,9</b>	<b>90,5</b>
Городовиковский	1,9	-	-	1,8	-	-	-	-
Ики-Бурульский	-	13,4	-	-	-	-	-	-
Кетченеровский	-	2,4	18,5	-	-	-	-	-
Лаганский	-	-	-	35,0	-	-	7,9	11,1
Октябрьский	0,5	-	-	-	-	-	-	38,1
Целинный	1,0	-	2,7	-	16,8	24,7	-	4,2
Черноземельский	0,6	-	5,0	-	-	5,5	-	35,4
Яшалтинский	1,6	-	5,2	-	-	-	8,7	-
Яшкульский	-	9,5	-	-	-	-	13,3	-
г. Элиста	1,3	-	6,0	4,8	-	-	-	1,7

**12.26. ВВОД В ДЕЙСТВИЕ КАНАЛИЗАЦИОННЫХ СЕТЕЙ**

(километров)

	2000	2005	2009	2010	2011	2012	2013	2014
<b>Республика Калмыкия</b>	<b>2,3</b>	-	-	0,8	-	-	2,0	1,7
г. Элиста	2,3	-	-	0,8	-	-	2,0	1,7

## СТРОИТЕЛЬСТВО

**12.27. ВВОД В ДЕЙСТВИЕ ГАЗОВЫХ СЕТЕЙ**

(километров)

	2000	2005	2009	2010	2011	2012	2013	2014
<b>Республика Калмыкия</b>	<b>58,0</b>	<b>202,3</b>	<b>65,6</b>	<b>83,8</b>	<b>30,0</b>	<b>23,2</b>	<b>16,2</b>	<b>35,0</b>
Городовиковский	2,5	10,6	-	-	-	-	-	-
Ики-Бурульский	0,2	-	-	28,7	-	-	-	-
Кетченеровский	-	-	15,2	27,1	28,6	20,0	1,8	32,4
Лаганский	2,6	-	-	-	-	-	-	1,0
Малодербетовский	-	-	12,9	-	-	3,2	-	-
Октябрьский	0,1	59,2	-	-	-	-	-	-
Приютненский	19,0	-	-	4,7	-	-	-	-
Сарпинский	-	-	24,4	10,5	-	-	14,4	-
Целинный	0,5	-	-	-	-	-	-	-
Юстинский	-	46,4	-	-	-	-	-	-
Яшалтинский	10,7	20,8	-	-	-	-	-	-
Яшкульский	-	62,3	13,1	12,8	1,4	-	-	-
г. Элиста	22,4	3,0	-	-	-	-	-	1,6

**12.28. ВВОД В ДЕЙСТВИЕ ТЕПЛОВЫХ СЕТЕЙ**

(километров)

	2000	2005	2009	2010	2011	2012	2013	2014
<b>Республика Калмыкия</b>	-	-	-	-	<b>1,6</b>	-	-	-
г. Элиста	-	-	-	-	1,6	-	-	-

**12.29. ВВОД В ДЕЙСТВИЕ ОБЩЕОБРАЗОВАТЕЛЬНЫХ УЧРЕЖДЕНИЙ**

(ученических мест)

	2000	2005	2009	2010	2011	2012	2013	2014
<b>Республика Калмыкия</b>	-	<b>75</b>	<b>60</b>	-	-	-	-	348
Ики - Бурульский	-	-	-	-	-	-	-	150
Кетченеровский	-	-	-	-	-	-	-	198
Малодербетовский	-	75	-	-	-	-	-	-
г. Элиста	-	-	60	-	-	-	-	-

**12.30. ВВОД В ДЕЙСТВИЕ ВЫСШИХ УЧЕБНЫХ ЗАВЕДЕНИЙ**

(кв. м. общей площади учебно-лабораторных зданий)

	2000	2005	2009	2010	2011	2012	2013	2014
<b>Республика Калмыкия</b>	-	-	<b>1442</b>	-	-	-	-	-
г. Элиста	-	-	1442	-	-	-	-	-

**12.31. ВВОД В ДЕЙСТВИЕ БОЛЬНИЧНЫХ УЧРЕЖДЕНИЙ**

(коек)

	2000	2005	2009	2010	2011	2012	2013	2014
<b>Республика Калмыкия</b>	-	<b>10</b>	-	<b>40</b>	<b>60</b>	<b>90</b>	<b>40</b>	<b>30</b>
Октябрьский	-	-	-	-	-	-	40	-
Черноземельский	-	-	-	-	-	-	-	30
Юстинский	-	-	-	40	-	-	-	-
Яшкульский	-	10	-	-	-	-	-	-
г. Элиста	-	-	-	-	60	90	-	-

**12.32. ВВОД В ДЕЙСТВИЕ АМБУЛАТОРНО - ПОЛИКЛИНИЧЕСКИХ УЧРЕЖДЕНИЙ**

(посещений в смену)

	2000	2005	2009	2010	2011	2012	2013	2014
<b>Республика Калмыкия</b>	-	-	-	-	<b>152</b>	<b>11</b>	<b>38</b>	<b>93</b>
Кетченеровский	-	-	-	-	15	-	-	-
Черноземельский	-	-	-	-	7	-	15	93
Юстинский	-	-	-	-	-	11	8	-
г. Элиста	-	-	-	-	130	-	15	-



## МЕТОДОЛОГИЧЕСКИЕ ПОЯСНЕНИЯ

Раздел представляет данные о деятельности строительных организаций (число организаций, объем выполняемых работ и т. д.) и о состоянии их материально-технической базы.

**К строительным организациям** относятся все общестроительные и специализированные организации, включая ремонтно-строительные организации, тресты (управления) механизации и домостроительные комбинаты, буровые организации, осуществляющие строительство разведочных скважин на нефть и газ, и другие организации, зарегистрированные кодом ОКВЭД 45.

В число строительных организаций включаются юридические лица всех форм собственности (включая организации иностранной и смешанной собственности с российским и иностранным участием), филиалы, структурные подразделения, субъекты малого предпринимательства, выполнявшие работы по договорам строительного подряда и (или) государственным контрактам, заключаемым с заказчиком.

**Объем работ, выполненных по виду деятельности «строительство»** - это работы, выполненные организациями по виду деятельности «строительство» на основании договоров и (или) контрактов, заключаемых с заказчиками. В стоимость этих работ включаются работы по строительству новых объектов, капитальному и текущему ремонту, реконструкции, модернизации жилых и нежилых зданий и инженерных сооружений.

**К основным фондам** относятся здания, сооружения, машины и оборудование (рабочие, силовые и информационные), транспортные средства, рабочий и продуктивный скот, многолетние насаждения и другие виды основных фондов.

Учет наличие и движения основных фондов ведется в балансах основных фондов, составляемых по полной учетной и остаточной балансовой стоимости, а также в постоянных ценах базового года.

**Степень износа основных фондов** – отношение накопленного к определенной дате износа имеющихся основных фондов (разницы их полной учетной и остаточной балансовой стоимости) к полной учетной стоимости основных фондов на ту же дату, в процентах.

**Коэффициент выбытия основных фондов** – отношение ликвидированных за год основных фондов к их наличию на начало года по полной учетной стоимости, в процентах. В период высоких темпов инфляции расчет ведется в сопоставимых ценах. Данный показатель, наряду с коэффициентом обновления, характеризует интенсивность процесса обновления основных фондов.

**К зданиям** относится строительная система, состоящая из несущих и ограждающих или совмещенных (несущих и ограждающих) конструкций, образующих наземный замкнутый объем, предназначенный для проживания или пребывания людей в зависимости от функционального назначения и для выполнения различного вида производственных процессов.

**Общий строительный объем зданий** определяется как сумма строительного объема выше отметки плюс минус 0,00 (надземная часть) и ниже этой отметки (подземная часть). Строительный объем надземной и подземной частей здания определяется в пределах ограничивающих поверхностей, проветриваемых подполий под зданиями, проектируемыми для строительства на вечномерзлых грунтах. Общий строительный объем и площадь жилых зданий определяется в соответствии со СНиП 31-01-2003.

**Общая площадь здания** определяется как сумма площадей всех этажей здания (включая технические, мансардные, цокольные и подвальные), измеренных в пределах внутренних поверхностей наружных стен, а также площадей балконов и лоджий.

**Ввод в действие мощностей** – показатель мощности (производительности, вместимости, пропускной способности, площади, протяженности и т. д.), созданной в результате осуществления инвестиций в основной капитал.

Раздел содержит статистические материалы, характеризующие состояние и динамику жилищного и социального строительства: ввод в действие жилых домов, общеобразовательных, больничных, амбулаторно-поликлинических учреждений и коммунального хозяйства.

**Общая площадь жилых домов** определяются как сумма площадей всех частей жилых помещений, включая площадь помещений вспомогательного использования, предназначенных для удовлетворения гражданами бытовых нужд, связанных с их проживанием в жилом помещении, площадей лоджий, балконов, веранд, террас, подсчитываемых с соответствующими понижающими коэффициентами, а также жилых и подсобных помещений в построенных населением индивидуальных жилых домах. К помещениям вспомогательного использования относятся кухни, передние, холлы, внутриквартирные коридоры, ванные или душевые, туалеты, кладовые или хозяйственные встроенные шкафы. В домах-интернатах для престарелых и инвалидов, ветеранов, специальных домах для одиноких престарелых, детских домах к подсобным помещениям относятся столовые, буфеты, клубы, читальни, спортивные залы, приемные пункты бытового обслуживания и медицинского обслуживания.

В общую площадь жилых домов не входит площадь вестибюлей, тамбуров, лестничных площадок, общих коридоров, а также площадь в жилых домах, предназначенная для встроенно-пристроенных нежилых помещений.

В данные об **общем числе построенных квартир** включены квартиры в жилых домах квартирного и гостиничного типа и общежитиях, построенных в городских поселениях и сельской местности предприятиями и организациями всех форм собственности, а также индивидуальными застройщиками.

# ТРАНСПОРТ

*Грузовые перевозки*

*Пассажирские перевозки*

*Подвижной состав  
и пути сообщения*

*Аварийность  
на транспорте*

*Транспорт в районах  
Республики Калмыкия*

## ТРАНСПОРТ

### Аварийность на транспорте

13.1. Основные показатели транспорта	184	13.10. Численность пострадавших в происшествиях с подвижным составом	187
<b>Грузовые перевозки</b>			
13.2. Перевозки грузов по видам транспорта общего пользования	184	13.11. Число дорожно-транспортных происшествий и пострадавших в них	187
<b>Транспорт в районах Республики Калмыкия</b>			
13.3. Грузооборот по видам транспорта общего пользования	184	13.12. Перевозки грузов автомобильным транспортом	188
13.4. Перевозки грузов предпринимателями (физическими лицами) владельцами грузовых автомобилей	184	13.13. Перевозки грузов автомобильным транспортом организаций всех видов экономической деятельности	188
<b>Пассажирские перевозки</b>			
13.5. Перевозки пассажиров и пассажирооборот по видам транспорта общего пользования	185	13.14. Грузооборот автомобильного транспорта	188
<b>Подвижной состав и пути сообщения</b>			
13.6. Наличие подвижного состава	185	13.15. Грузооборот автомобильного транспорта организаций всех видов экономической деятельности	189
13.7. Протяженность путей сообщения	186	13.16. Перевозки пассажиров автомобильным транспортом	189
13.8. Плотность путей сообщения	186	13.17. Пассажирооборот автомобильного транспорта	189
13.9. Технические характеристики отдельных видов путей сообщения	186	13.18. Наличие грузового автомобильного транспорта	190
		13.19. Обеспеченность населения собственными легковыми автомобилями (диаграмма)	190
<b>Методологические пояснения</b>			191

## ТРАНСПОРТ

В разделе представлены данные о работе транспорта, развитии предпринимательства на транспорте, а также о наличии подвижного состава и протяженности транспортных путей на территории Республики Калмыкия.

### 13.1. ОСНОВНЫЕ ПОКАЗАТЕЛИ ТРАНСПОРТА

	2000	2005	2009	2010	2011	2012	2013	2014
Эксплуатационная длина путей сообщения общего пользования (на конец года), км								
железнодорожные пути	154,0	165,0	165,1	165,1	165,1	165,1	165,1	165,1
автомобильные дороги с твердым покрытием (включая дороги необщего пользования)	2938,2	3489,4	3321,5	3347,4	3187,7	3402,7	3544,8	3640,7
Перевезено грузов транспортом общего пользования, тыс.т.								
железнодорожным <sup>1)</sup>	67,0	103,0	51,0	13,0	41,0	42,0	44,0	85,0
автомобильным <sup>2)</sup>	918,8	548,7	387,2	171,1	147,9	146,3	174,0	133,1
Грузооборот транспорта общего пользования, млн.т.км <sup>2)</sup>								
автомобильного	106,0	70,8	41,5	31,5	33,0	35,0	55,1	48,4
Перевезено пассажиров транспортом общего пользования, тыс.чел.								
автобусным	5100,7	31476,7	36197,1	30811,8	34240,7	34644,9	34418,8	33023,9
Пассажиuroоборот транспорта общего пользования, млн. пассажиро-километров								
автобусного	86,1	245,4	433,8	386,7	427,3	444,9	401,4	366,6

<sup>1)</sup> По данным ОАО "РЖД".

<sup>2)</sup> Деятельность автопредприятий с учетом малых предприятий и индивидуальных предпринимателей.

## ГРУЗОВЫЕ ПЕРЕВОЗКИ

### 13.2. ПЕРЕВОЗКИ ГРУЗОВ ПО ВИДАМ ТРАНСПОРТА ОБЩЕГО ПОЛЬЗОВАНИЯ (тыс. тонн)

	2000	2005	2009	2010	2011	2012	2013	2014
Транспорт-всего	985,8	651,7	438,7	184,1	188,9	188,3	218,0	218,1
в том числе:								
железнодорожный <sup>1)</sup>	67,0	103,0	51,0	13,0	41,0	42,0	44,0	85,0
автомобильный <sup>2)</sup>	918,8	548,7	387,2	171,1	147,9	146,3	174,0	133,1

<sup>1)</sup> По данным ОАО "РЖД".

<sup>2)</sup> Деятельность автопредприятий с учетом малых предприятий и индивидуальных предпринимателей.

### 13.3. ГРУЗООБОРОТ ПО ВИДАМ ТРАНСПОРТА ОБЩЕГО ПОЛЬЗОВАНИЯ (миллионов тонно-километров)

	2000	2005	2009	2010	2011	2012	2013	2014
Транспорт - всего	106,0	70,8	41,5	31,5	33,0	35,0	55,1	48,4
в том числе:								
автомобильный <sup>1)</sup>	106,0	70,8	41,5	31,5	33,0	35,0	55,1	48,4

<sup>1)</sup> Деятельность автопредприятий с учетом малых предприятий и индивидуальных предпринимателей.

### 13.4. ПЕРЕВОЗКИ ГРУЗОВ ПРЕДПРИНИМАТЕЛЯМИ (физическими лицами) ВЛАДЕЛЬЦАМИ ГРУЗОВЫХ АВТОМОБИЛЕЙ<sup>1)</sup>

(по материалам выборочных обследований по автомобильному транспорту)

	2000	2005	2009	2010	2011	2012	2013	2014
Перевезено грузов, тыс. т	46,9	62,1	82,7	74,5	80,4	77,0	110,1	96,4
Грузооборот, тыс. т-км	25921,0	20456,3	22075,9	26141,7	30037,3	33193,7	42799,3	44590,0

<sup>1)</sup> Предприниматели, имеющие лицензии на осуществление коммерческих перевозок.

ТРАНСПОРТ

ПАССАЖИРСКИЕ ПЕРЕВОЗКИ

13.5. ПЕРЕВОЗКИ ПАССАЖИРОВ И ПАССАЖИРООБОРОТ  
ПО ВИДАМ ТРАНСПОРТА ОБЩЕГО ПОЛЬЗОВАНИЯ

	2000	2005	2009	2010	2011	2012	2013	2014
Отправлено пассажиров транспортом общего пользования тыс.чел.:								
железнодорожным <sup>1)</sup>	32,0	58,0	4,0	12,0	4,0	2,0	2,0	3,0
воздушным	...	...	5,8	5,9	6,9	6,8	6,6	5,7
Перевезено пассажиров транспортом общего пользования тыс.чел.- всего <sup>2)</sup>								
автобусным	5100,7	31476,7	36197,1	30811,8	34240,7	34644,9	34418,8	33023,9
Пассажирооборот транспорта общего пользования, млн.пассажиро-километров								
автобусного	86,1	245,4	433,8	386,7	427,3	444,9	401,4	366,6

<sup>1)</sup> По данным ОАО "РЖД".

<sup>2)</sup> С учетом малых автопредприятий и индивидуальных предпринимателей.

ПОДВИЖНОЙ СОСТАВ И ПУТИ СООБЩЕНИЯ

13.6. НАЛИЧИЕ ПОДВИЖНОГО СОСТАВА

(на конец года; штук)

	2000	2005	2009	2010	2011	2012	2013	2014
Грузовой подвижной состав:								
рабочий парк железнодорожных вагонов (в среднем в сутки)	-	-	-	-	-	-	-	-
Грузовые автомобили (включая пикапы и легковые фургоны) - всего <sup>1)</sup>	10975	9723	8081	8347	8429	9335	9293	9786
из них:								
в собственности юридических лиц <sup>2)</sup>	4447	2695	1637	1629	1465	1358	1315	1182
из них:								
транспорт общего пользования <sup>3)</sup>	384	139	74	57	46	25	23	22
в собственности граждан <sup>4)</sup>	6528	7028	6183	6468	6662	7664	7697	8295
Пассажирский подвижной состав:								
автобусы <sup>2)</sup>	747	578	507	492	488	475	510	499
из них:								
автобусы общего пользования <sup>3)</sup>	196	87	12	6	4	3	19	26
автомобили легковые - всего <sup>1)</sup>	34728	42821	50252	54559	57726	68902	76072	81927
из них:								
в собственности юридических лиц <sup>2)</sup>	1775	2038	2162	2228	2158	2057	2044	2023
в собственности граждан <sup>4)</sup>	32953	40783	47976	52220	55434	66704	73895	79753
Специальные автомобили (санитарные, пожарные, аварийных служб, технические, оснащенные стационарным оборудованием и т.п)	2002	1729	1438	1517	1337	1404	1220	x <sup>5)</sup>
Число собственных легковых автомобилей на 1000 человек населения <sup>4)</sup>	107,3	138,9	165,6	180,8	193,4	234,8	262,0	284,3
Число эксплуатационных автобусов общего пользования на 100000 человек населения <sup>3)</sup>	64	30	4	2	1	-	6	9

<sup>1)</sup> По крупным, средним и малым (без микро-) предприятиям всех видов экономической деятельности, с учетом транспорта, находящегося в собственности граждан

<sup>2)</sup> По крупным и средним предприятиям всех видов экономической деятельности.

<sup>3)</sup> По организациям автомобильного транспорта, без субъектов малого предпринимательства.

<sup>4)</sup> По данным МВД России.

<sup>5)</sup> С 2014 года данный показатель не разрабатывается.

ТРАНСПОРТ

**13.7. ПРОТЯЖЕННОСТЬ ПУТЕЙ СООБЩЕНИЯ**

(на конец года; километров)

	2000	2005	2009	2010	2011	2012	2013	2014
Железнодорожные пути общего пользования <sup>1)</sup>	154,0	165,0	165,1	165,1	165,1	165,1	165,1	165,1
Автомобильные дороги - всего	4797,8	4834,0	4665,5	4696,9	4585,7	4604,7	4827,7	5231,6
в том числе:								
общего пользования	3352,6	3502,7	3814,9	3831,8	3752,1	3857,1	4127,2	4571,0
необщего пользования	1445,2	1331,3	850,6	865,1	833,6	747,6	700,5	660,6
Из общей протяженности автомобильных дорог - дороги с твердым покрытием - всего	2938,2	3489,4	3321,5	3347,4	3187,7	3402,7	3544,8	3640,7
в том числе:								
общего пользования	2366,6	2882,3	3103,1	3114,5	2986,3	3216,5	3402,5	3533,1
из них:								
федерального значения	571,6	518,3	518,3	518,3	518,3	518,3	518,3	518,6
регионального или межмуниципального значения	1795,0	2364,0	1191,0	1191,0	1191,0	1191,0	1191,0	1191,0
местного значения	...	...	1393,8	1405,2	1277,0	1507,2	1693,2	1823,5
необщего пользования	623,1	607,1	218,4	232,9	201,4	186,2	142,3	107,6

<sup>1)</sup> Эксплуатационная длина.

**13.8. ПЛОТНОСТЬ ПУТЕЙ СООБЩЕНИЯ**

(на конец года; километров путей на 1000 квадратных километров территории)

	2000	2005	2009	2010	2011	2012	2013	2014
Железнодорожные пути общего пользования	2,0	2,0	2,2	2,2	2,2	2,2	2,2	2,2
Автомобильные дороги с твердым покрытием - всего:	38,6	45,8	44,4	44,8	42,7	45,6	47,5	48,7
в том числе:								
общего пользования	31,1	37,9	42,0	42,0	40,0	43,1	45,5	47,3
необщего пользования	7,5	7,9	2,9	3,1	2,7	2,5	1,9	1,4

**13.9. ТЕХНИЧЕСКИЕ ХАРАКТЕРИСТИКИ ОТДЕЛЬНЫХ ВИДОВ ПУТЕЙ СООБЩЕНИЯ**

(на конец года)

	2000	2005	2009	2010	2011	2012	2013	2014
Эксплуатационная длина железнодорожных путей общего пользования, км	154,0	165,0	165,1	165,1	165,1	165,1	165,1	165,1
в том числе:								
с тепловозной тягой	154,0	165,0	165,1	165,1	165,1	165,1	165,1	165,1
Длина автомобильных дорог общего пользования с твердым покрытием, км	2366,6	2882,3	3103,1	3114,5	2986,3	3216,5	3402,5	3533,1
в том числе с усовершенствованным покрытием (асфальтобетонное, цементно- бетонное, черное шоссе и черное гравийное)	1740,6	2158,3	2261,1	2271,5	2278,1	2425,9	2548,4	2578,2
Удельный вес дорог с твердым покрытием в общей длине автомобильных дорог общего пользования, процентов	70,6	82,3	81,3	81,3	79,6	83,4	82,4	77,3
Удельный вес дорог с усовершенствованным покрытием в длине автомобильных дорог общего пользования с твердым покрытием, процентов	73,5	74,9	72,9	72,9	76,3	75,4	74,9	73,0

ТРАНСПОРТ

**АВАРИЙНОСТЬ НА ТРАНСПОРТЕ**

**13.10. ЧИСЛЕННОСТЬ ПОСТРАДАВШИХ В ПРОИСШЕСТВИЯХ С ПОДВИЖНЫМ СОСТАВОМ**

(человек)

	2000	2005	2009	2010	2011	2012	2013	2014
<b>Погибло</b>								
Пострадало в происшествиях с подвижным составом на автомобильных дорогах и улицах - всего	79	106	98	87	99	99	104	96
из них дети и подростки в возрасте до 16 лет	2	6	5	9	2	6	8	5
в том числе по вине водителей транспортных средств	68	96	87	81	92	95	97	93
из них по вине водителей транспортных средств в состоянии алкогольного опьянения	9	14	7	3	6	4	12	7
<b>Ранено</b>								
Пострадало в происшествиях с подвижным составом на автомобильных дорогах и улицах - всего	347	520	481	477	659	1035	1017	961
из них дети и подростки в возрасте до 16 лет	29	37	35	46	90	107	115	103
в том числе по вине водителей транспортных средств	308	453	438	430	601	969	965	892
из них по вине водителей транспортных средств в состоянии алкогольного опьянения	53	62	42	27	54	81	67	86

**13.11. ЧИСЛО ДОРОЖНО-ТРАНСПОРТНЫХ ПРОИСШЕСТВИЙ И ПОСТРАДАВШИХ В НИХ <sup>1)</sup>**

(на 100 тыс. человек населения)

	2000	2005	2009	2010	2011	2012	2013	2014
Число дорожно-транспортных происшествий	90,0	144,2	132,1	136,5	165,7	242,5	238,1	239,3
Погибло людей в ДТП <sup>2)</sup> , человек	25,7	36,1	33,8	30,4	34,1	34,7	36,7	34,1
Ранено людей в ДТП, человек	112,7	177,3	165,5	164,5	229,3	362,6	359,3	341,6

<sup>1)</sup> Показатель рассчитан по данным МВД России.

<sup>2)</sup> С 2009 г. погибшим в результате ДТП считается лицо, погибшее на месте ДТП либо умершее от его последствий в течение 30 последующих суток (до 2009 г. - в течение 7 суток).

ТРАНСПОРТ

ТРАНСПОРТ В РАЙОНАХ РЕСПУБЛИКИ КАЛМЫКИЯ

13.12. ПЕРЕВОЗКИ ГРУЗОВ АВТОМОБИЛЬНЫМ ТРАНСПОРТОМ

(тыс. тонн)

	2000	2005	2009	2010	2011	2012	2013	2014	Место, занимаемое в РК 2014 г.
<b>Республика Калмыкия</b> <sup>1)</sup>	<b>918,8</b>	<b>548,7</b>	<b>387,2</b>	<b>171,1</b>	<b>147,9</b>	<b>146,3</b>	<b>174,0</b>	<b>133,1</b>	
Лаганский	62,3	-	-	-	-	-	-	-	
Малодербетовский	7,3	-	-	-	-	-	-	-	
Приютненский	15,0	10,5	-	-	-	-	13,2	2,6	2
Сарпинский	6,4	2,2	-	-	-	-	-	-	
Яшалтинский	11,5	-	-	-	-	-	-	-	
г. Элиста	688,4	463,8	246,7	91,3	68,6	71,9	58,5	29,6	1

13.13. ПЕРЕВОЗКИ ГРУЗОВ АВТОМОБИЛЬНЫМ ТРАНСПОРТОМ  
Организаций всех видов экономической деятельности

(тыс. тонн)

	2000	2005	2009	2010	2011	2012	2013	2014	Место, занимаемое в РК 2014 г.
<b>Республика Калмыкия</b> <sup>1)</sup>	<b>5178,5</b>	<b>4494,9</b>	<b>4621</b>	<b>2828,9</b>	<b>2096,9</b>	<b>2161,7</b>	<b>1951,0</b>	<b>1829,3</b>	
Городовиковский	264,3	336,8	97,3	83,4	35,2	62,9	5,4	0,1	13
Ики-Бурульский	8,2	16,7	12,9	16,7	36,5	8,1	-	-	-
Кетченеровский	73,8	52,9	56,2	64,4	68,9	52,0	41,8	41,3	8
Лаганский	133,2	216,6	68,1	39,2	23,6	15,2	10,0	328,3	1
Малодербетовский	115,1	25,6	39,1	45,2	43,6	48,9	18,7	24,1	10
Октябрьский	20,9	9,9	970,2	34,9	42,8	20,6	13,6	10,6	12
Приютненский	208,1	76,2	97,1	43,9	49,6	58,8	55,1	33,9	9
Сарпинский	391,9	399,6	235,9	170,7	88,7	91,4	83,3	56,9	7
Целинный	260,9	164,4	28,3	29,7	30,2	60,8	42,0	150,9	3
Черноземельский	117,8	46,1	53,4	54,8	42,8	32,7	37,4	123,2	5
Юстинский	73,1	8,6	42,0	27,1	26,4	34,1	58,4	11,5	11
Яшалтинский	274,1	196,9	127,6	131,5	126,7	100,4	85,4	87,2	6
Яшкульский	177,1	177,1	206,3	195,4	170,8	178,5	132,8	138,4	4
г.Элиста	1558,5	1106,1	1671,9	919,2	1014,1	1028,3	815,0	194,5	2

13.14. ГРУЗОБОРОТ АВТОМОБИЛЬНОГО ТРАНСПОРТА

(тыс. тонно-километров)

	2000	2005	2009	2010	2011	2012	2013	2014	Место, занимаемое в РК 2014 г.
<b>Республика Калмыкия</b> <sup>1)</sup>	<b>105974,7</b>	<b>70792,4</b>	<b>41509,8</b>	<b>31486,4</b>	<b>32985,6</b>	<b>34994,4</b>	<b>55105,4</b>	<b>48409,5</b>	
Лаганский	4552,6	-	-	-	-	-	-	-	
Малодербетовский	1099,2	-	-	-	-	-	-	-	
Приютненский	2519,7	893,3	-	-	-	-	592,2	292,7	2
Сарпинский	4562,9	181,0	-	-	-	-	-	-	
Яшалтинский	293,2	-	-	-	-	-	-	-	
г. Элиста	64994,9	48081,9	15219,3	6635,1	4215,0	4028,2	2741,2	2300,2	1

<sup>1)</sup> В итог включены данные с учетом оценки малых автопредприятий и индивидуальных предпринимателей; по районам - в разрезе крупных и средних автопредприятий



ТРАНСПОРТ

**13.15. ГРУЗОБОРОТ АВТОМОБИЛЬНОГО ТРАНСПОРТА ОРГАНИЗАЦИЙ ВСЕХ ВИДОВ ЭКОНОМИЧЕСКОЙ ДЕЯТЕЛЬНОСТИ**

(тыс. тонно-километров)

	2000	2005	2009	2010	2011	2012	2013	2014	Место, занимаемое в РК 2014 г.
<b>Республика Калмыкия <sup>1)</sup></b>	<b>275486,5</b>	<b>160891,5</b>	<b>204014,7</b>	<b>115857,7</b>	<b>98951,0</b>	<b>109598,8</b>	<b>138131,6</b>	<b>159491,2</b>	
Городовиковский	4929,1	2098,2	746,4	2407,7	130,3	576,8	115,2	6,0	13
Ики-Бурульский	558,9	441,0	337,5	341,7	318,7	174,0	-	-	-
Кетченеровский	1765,3	2345,8	3678,8	3736,4	3175,6	2410,3	2353,9	1743,0	7
Лаганский	7757,4	22862,1	5136,0	4818,3	2880,6	276,2	1216,3	6279,2	2
Малодербетовский	2554,3	535,1	355,8	1977,8	379,6	6032,2	205,0	177,8	11
Октябрьский	964,1	421,0	55483,3	529,0	974,6	259,5	535,3	122,2	12
Приютненский	3945,0	1735,7	1414,8	1891,3	677,3	935,6	1160,2	775,0	10
Сарпинский	14314,0	5798,9	5437,6	5183,4	3983,2	5276,6	1739,9	3280,6	5
Целинный	6691,9	4336,0	471,7	1309,5	10591,2	1750,2	5148,3	2711,7	6
Черноземельский	2740,6	1512,7	2338,8	6588,4	6108,0	1671,6	1253,3	3813,4	4
Юстинский	818,1	251,9	1171,4	766,9	1028,5	977,0	1012,0	899,6	8
Яшалтинский	5698,5	2088,5	2316,6	1783,3	1550,4	1157,8	664,8	811,0	9
Яшкульский	3867,6	7030,8	11004,9	12571,3	7395,2	9577,2	9174,2	8533,8	1
г. Элиста	120395,0	44003,8	68237,2	23981,1	18644,1	23557,6	19312,5	5218,1	3

<sup>1)</sup> В итог включены данные с учетом оценки малых автопредприятий и индивидуальных предпринимателей; по районам - в разрезе крупных и средних автопредприятий

**13.16. ПЕРЕВОЗКИ ПАССАЖИРОВ АВТОМОБИЛЬНЫМ ТРАНСПОРТОМ**

(с учетом малых автопредприятий и индивидуальных предпринимателей)

(тыс. человек)

	2000	2005	2009	2010	2011	2012	2013	2014	Место, занимаемое в РК 2014 г.
<b>Республика Калмыкия</b>	<b>5100,7</b>	<b>31476,9</b>	<b>36197,1</b>	<b>30811,8</b>	<b>34240,7</b>	<b>34644,9</b>	<b>34418,8</b>	<b>33023,9</b>	
Городовиковский	17,9	29,3	24,8	10,9	0,7	-	-	-	
Лаганский	461,8	-	282,0	84,6	-	-	-	-	
Сарпинский	58,4	-	-	-	-	-	-	-	
Целинный	-	-	-	-	-	-	-	1584,0	2
Юстинский	-	0,5	-	-	-	-	-	-	
Яшалтинский	5,3	-	-	-	-	-	-	-	
г. Элиста	4557,3	31447,1	35890,3	30716,3	34240,0	34644,9	34418,8	31439,3	1

**13.17. ПАССАЖИРОБОРОТ АВТОМОБИЛЬНОГО ТРАНСПОРТА**

(с учетом малых автопредприятий и индивидуальных предпринимателей)

(тыс. пассажиро-километров)

	2000	2005	2009	2010	2011	2012	2013	2014	Место, занимаемое в РК 2014 г.
<b>Республика Калмыкия</b>	<b>86169,2</b>	<b>245414,1</b>	<b>433753,5</b>	<b>386697,6</b>	<b>427265,8</b>	<b>444851,0</b>	<b>401358,5</b>	<b>366605,2</b>	
Городовиковский	6132,6	9697,3	30393,6	12802,0	1003,0	-	-	-	
Лаганский	18177,1	-	7111,0	2071,0	-	-	-	-	
Сарпинский	1745,6	-	-	-	-	-	-	-	
Целинный	-	-	-	-	-	-	-	25992,0	2
Юстинский	-	86,0	-	-	-	-	-	-	
Яшалтинский	2232,5	-	-	-	-	-	-	-	
г. Элиста	57881,4	235630,8	396248,9	371824,6	426262,8	444851,0	401358,5	340613,2	1

# ТРАНСПОРТ

## 13.18. НАЛИЧИЕ ГРУЗОВОГО АВТОМОБИЛЬНОГО ТРАНСПОРТА <sup>1)</sup>

(на конец года, штук)

	2000	2005	2009	2010	2011	2012	2013	2014	Место, занимаемое в РК 2014 г.
<b>Республика Калмыкия</b>	<b>4447</b>	<b>2695</b>	<b>1637</b>	<b>1629</b>	<b>1465</b>	<b>1358</b>	<b>1315</b>	<b>1182</b>	
Городовиковский	366	233	135	133	126	118	100	48	7
Ики-Бурульский	134	80	36	29	28	26	16	12	13
Кетченеровский	211	90	38	25	26	21	12	34	11
Лаганский	204	100	68	65	61	51	41	40	10
Малодербетовский	190	96	64	52	48	51	48	48	7
Октябрьский	207	134	73	84	79	72	64	64	5
Приютненский	315	144	64	54	53	56	53	41	9
Сарпинский	445	267	147	155	101	96	77	69	4
Целинный	341	197	69	66	59	64	31	31	12
Черноземельский	155	144	59	94	102	53	50	49	6
Юстинский	136	85	61	60	53	44	49	43	8
Яшалтинский	430	241	131	130	122	113	87	72	3
Яшкульский	235	150	113	117	117	107	100	84	2
г. Элиста	1078	734	579	565	490	486	587	547	1

<sup>1)</sup> Грузовые автомобили (включая пикапы и легковые фургоны), находящиеся в собственности крупных и средних предприятий всех видов экономической деятельности

## 13.19. ОБЕСПЕЧЕННОСТЬ НАСЕЛЕНИЯ СОБСТВЕННЫМИ ЛЕГКОВЫМИ АВТОМОБИЛЯМИ

(в расчете на 1000 человек населения, на конец 2014 года)

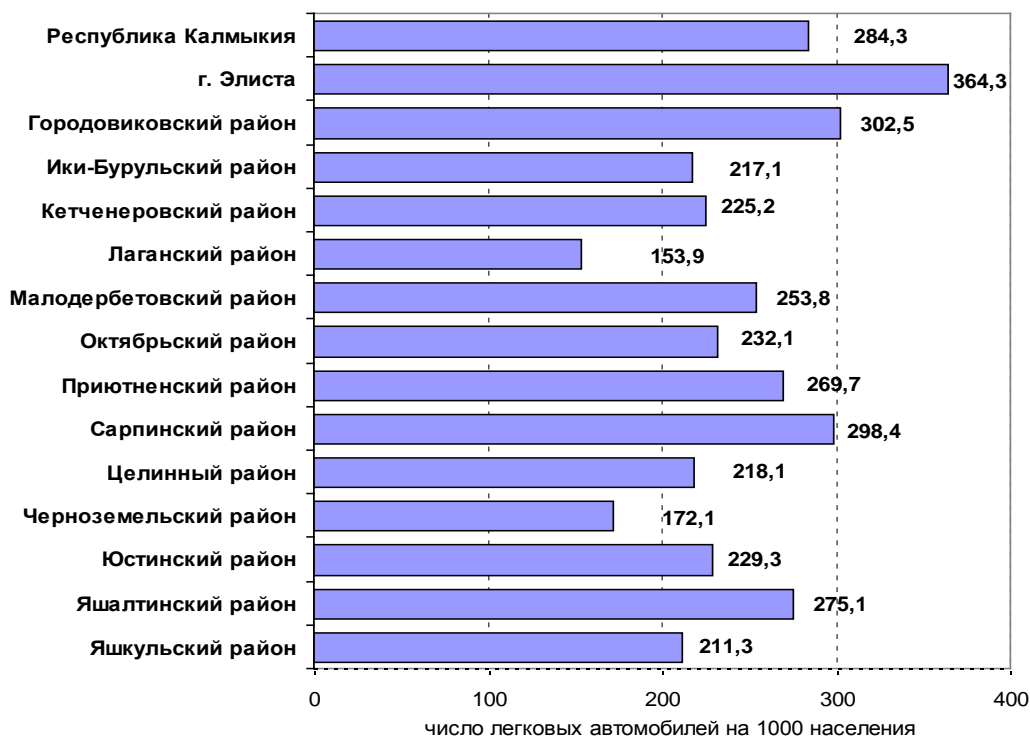

## МЕТОДОЛОГИЧЕСКИЕ ПОЯСНЕНИЯ

Транспорт как вид хозяйственной деятельности подразделяется на транспорт общего и необщего пользования.

**Транспорт общего пользования** – транспорт, удовлетворяющий потребности организаций всех видов деятельности и населения в перевозках грузов и пассажиров, перемещающий различные виды продукции между производителями и потребителями, осуществляющий общедоступное транспортное обслуживание населения. К перевозкам транспортом общего пользования относятся перевозки на коммерческой основе (за плату) пассажиров или грузов. Перевозка, осуществляемая коммерческой организацией, признается перевозкой транспортом общего пользования, если из закона, иных правовых актов вытекает, что эта организация обязана осуществлять перевозки грузов, пассажиров и багажа по обращению любого гражданина или юридического лица.

Договор перевозки транспортом общего пользования является публичным договором.

**Транспорт необщего пользования** (ведомственный) – транспорт, осуществляющий, как правило, перевозки грузов и пассажиров своей организации.

**Перевезено грузов (объем перевозок грузов)** – количество грузов в тоннах, перевезенных транспортом. Начальный момент процесса перевозок грузов отражается показателем «отправлено (отправление) грузов», конечный момент – показателем «прибыло (прибытие) грузов». Для отдельных организаций транспорта для характеристики всего объема работы применяется показатель «перевезено (перевозка) грузов», который определяется как сумма отправленных грузов и принятых грузов от других организаций транспорта для перевозки. Единицей наблюдения в статистике перевозок грузов является отправка, т.е. партия груза, перевозка которой оформлена договором перевозки.

По всем видам транспорта, кроме автомобильного, **объем перевезенных грузов** показан по моменту отправления. На автомобильном транспорте учет перевезенных грузов осуществляется по моменту прибытия.

**Грузооборот транспорта** – объем работы транспорта по перевозкам грузов. Единицей измерения является тонно-километр. Определяется путем суммирования произведений массы перевезенных грузов в тоннах на расстояние перевозки в километрах (милях).

**Перевезено пассажиров** - число пассажиров, перевезенных за определенный период времени (включая пассажиров, пользующихся правом бесплатного проезда).

Единицей наблюдения в статистике перевозок пассажиров является пассажиро-поездка. Учет пассажиров на железнодорожном, автомобильном транспорте осуществляется по моменту приобретения билета.

**Пассажирооборот транспорта** – объем работы транспорта по перевозкам пассажиров. Единицей измерения является пассажиро-километр. Определяется суммированием произведений количества пассажиров по каждой позиции перевозки на расстояние перевозки.

Данные по перевозкам пассажиров и пассажирообороту автобусного транспорта, приведены с учетом объемов перевозок пассажиров, выполненных на маршрутах регулярного сообщения автобусами и таксомоторами в соответствии с расписанием отправления, согласованным с органом исполнительной власти субъекта Российской Федерации (органом местного самоуправления).

**Протяженность сети путей сообщения** – суммарная протяженность в километрах участков путей транспортного сообщения. Определяется на дату путем суммирования длин отдельных участков, образующих сеть.

СВЯЗЬ

## СВЯЗЬ

14.1. Основные показатели связи общего пользования	194	14.6. Охват населения наземным эфирным аналоговым телевизионным вещанием в 2014 г.	196
14.2. Доходы от основной деятельности организаций связи	194	14.7. Основные показатели развития звукового проводного вещания	196
14.3. Доходы от услуг связи населению	195	14.8. Охват населения радиовещанием в 2014 г.	197
14.4. Основные показатели развития почтовой связи	195	<b>Методологические пояснения</b>	197
14.5. Основные показатели развития телефонной связи общего пользования и подвижной связи	195		

## СВЯЗЬ

В разделе представлены данные о деятельности организаций, оказывающих услуги связи. Содержатся сведения о развитии междугородной, внутризоновой и международной связи общего пользования, почтовой и местной телефонной связи, подвижной связи, звукового проводного вещания.

### 14.1. ОСНОВНЫЕ ПОКАЗАТЕЛИ СВЯЗИ ОБЩЕГО ПОЛЬЗОВАНИЯ

	2000	2005	2009	2010	2011	2012	2013	2014
Число стационарных отделений связи (включая кустовые, укрупненные, сезонные) - всего, ед.	160	126	140	140	141	141	140	139
в том числе в сельской местности	130	105	119	119	119	119	119	119
Отправлено (исходящий обмен):								
письменной корреспонденции, млн.	1,5	2,1	1,7	1,8	2,0	2,4	1,5	1,5
газет и журналов, млн.	4,9	8,7	6,2	4,6	5,0	4,7	4,4	3,8
посылок, тыс.	8,4	8,9	16,0	15,0	16,2	16,7	16,4	16,3
почтовых переводов денежных средств и выплат пенсий, тыс.	910,0	1465,2	1445,5	1492,0	1622,3	1410,2	1324,6	1118,1
телеграмм, тыс.	116,0	85,0	20,0	16,0	12,0	9,0	9,0	9,0
Число исходящих почтовых отправлений экспресс-почты (услуги EMS) - всего, ед	...	257	523	712	816	935	1257	1373
в том числе международных	...	78	57	-	67	149	148	143
Исходящие телефонные соединения междугородной, внутризоновой и международной сети фиксированной связи, тыс. минут	...	26910	20470	17862	18002	15602	12309	10306
Число телефонных аппаратов (включая таксофоны) телефонной сети общего пользования на 1000 человек населения (на конец года) - всего, шт.	179,7	216,2	185,1	174,2	166,8	163,2	158,5	146,9
в том числе:								
в городской местности	238,3	290,4	267,3	259,2	247,7	238,9	231,1	206,6
в сельской местности	135,5	158,2	120,2	107,2	102,0	101,9	99,3	97,9
Число квартирных телефонных аппаратов сети общего пользования на 1000 человек населения (на конец года) - всего, шт.	144,3	178,8	151,9	140,5	133,7	129,7	123,0	112,0
в том числе:								
в городской местности	186,7	233,6	219,9	210,0	199,7	190,0	177,6	153,9
в сельской местности	112,4	136,1	98,1	85,7	80,8	80,9	78,6	77,7
Число подключенных терминалов сотовой подвижной связи на 1000 человек населения (на конец года) - всего, шт.	-	1042,4	1679,5	1571,0	1634,4	1632,5	1726,6	1652,1
Число телевизионных станций (на конец года), шт.	26	25	32	33	34	34	35	44
Число основных радиотрансляционных точек (на конец года), тыс.	14	12	8	7	5	5	4	4
в том числе в сельской местности	8	3	1	1	-	-	-	-

### 14.2. ДОХОДЫ ОТ ОСНОВНОЙ ДЕЯТЕЛЬНОСТИ ОРГАНИЗАЦИЙ СВЯЗИ

(в фактически действовавших ценах; тыс.рублей)

	2000	2005	2009	2010	2011	2012	2013	2014
Связь - всего	59125	425945	933034	995995	971015	1018387	1039903	1057311
в том числе:								
почтовая	16930	51819	121476	122345	138293	144042	146439	143544
документальная	2682	12696	77145	95206	122347	144440	163371	208713
междугородная, внутризоновая и международная телефонная	19125	85773	72055	63940	55711	46198	35708	30063
местная (городская и сельская)								
телефонная	13065	93054	117165	116509	114214	111590	108795	100373
предоставленная с таксофонов	...	1230	17	6	10	8	3	1
проводное вещание	635	1602	4438	4833	4596	2898	1285	1011
радиосвязь, радиовещание, телевидение и спутниковая связь	5975	15658	54570	67186	76471	76494	88009	94525
подвижная связь	313	135183	423224	473805	447326	484324	489231	472477
присоединение пропуска трафика	...	28930	62944	52166	12049	8393	7063	6556

**14.3. ДОХОДЫ ОТ УСЛУГ СВЯЗИ НАСЕЛЕНИЮ**

(в фактически действующих ценах, тыс.рублей)

	2000	2005	2009	2010	2011	2012	2013	2014
Связь - всего	24011	258147	542658	587527	562423	610959	628688	619241
из них:								
почтовая	6456	13373	28828	31079	30306	31036	31241	32641
документальная	459	3442	30183	38563	53941	77858	98000	112056
междугородная, внутризональная и международная телефонная	8863	57277	37102	31192	25013	20334	15308	11777
местная (городская и сельская) телефонная	7443	68003	73179	74138	71888	69232	67549	60786
предоставление с таксофонов	...	1230	17	5	10	8	3	1
проводное вещание	778	1200	1549	1527	1314	1131	1112	839
подвижная связь	10	113622	371800	411023	379952	411362	415476	401140

**14.4. ОСНОВНЫЕ ПОКАЗАТЕЛИ РАЗВИТИЯ ПОЧТОВОЙ СВЯЗИ**

(на конец года)

	2000	2005	2009	2010	2011	2012	2013	2014
Число доставочных участков почтовой связи - всего, единиц	...	316	337	332	332	292	292	293
в том числе:								
в городской местности	...	93	106	106	106	84	84	84
в сельской местности	...	223	231	226	226	208	208	209
Число почтообработывающих машин, шт.	23	21	6	10	10	10	12	12
Число погрузочно-разгрузочных и транспортных средств, шт	...	27	15	18	22	25	27	30
Число почтовых ящиков - всего, шт.	373	349	366	370	371	371	371	373
в том числе:								
в городской местности	78	82	90	90	89	90	90	93
в сельской местности	295	267	276	280	282	281	281	280
Обеспеченность почтовыми ящиками (на 10000 населения) - всего, шт.	12,1	11,9	12,6	12,8	12,9	13,1	13,2	13,3
в том числе:								
в городской местности	5,9	6,4	7,0	7,1	7,0	7,1	7,1	7,3
в сельской местности	16,8	16,2	17,0	17,3	17,7	17,9	18,1	18,2
Численность почтальонов по доставке почты - всего, человек	359	325	323	324	324	291	291	291
в том числе:								
в городской местности	121	127	119	126	126	104	104	104
в сельской местности	238	198	204	198	198	187	187	187

**14.5. ОСНОВНЫЕ ПОКАЗАТЕЛИ РАЗВИТИЯ ТЕЛЕФОННОЙ СВЯЗИ ОБЩЕГО ПОЛЬЗОВАНИЯ И ПОДВИЖНОЙ СВЯЗИ**

(на конец года)

	2000	2005	2009	2010	2011	2012	2013	2014
Число телефонных станций местной телефонной сети, всего - шт.	133	118	106	106	106	88	109	109
в том числе:								
в городской местности	15	12	6	7	7	7	16	16
в сельской местности	118	106	100	99	99	81	93	93
Общая монтированная емкость телефонных станций, тыс. номеров	65,3	71,9	68,4	70,6	70,6	70,4	70,1	70,1
в том числе:								
в городской местности	32,3	41,6	40,5	43,1	43,1	44,1	44,1	44,1
в сельской местности	33,0	30,3	27,9	27,5	27,5	26,3	26,0	26,0
Уровень цифровизации местной телефонной сети (удельный вес монтированной емкости электронных станций в общей монтированной емкости автоматических телефонных станций), процентов:								
в городской местности	...	49,5	74,8	76,4	76,4	76,9	76,9	76,9
в сельской местности	...	51,3	62,5	65,7	65,7	73,7	74,4	74,4

СВЯЗЬ

Продолжение табл. 14.5

	2000	2005	2009	2010	2011	2012	2013	2014
Емкость автоматических междугородных станций, каналов	1245	1593	1895	1895	1895	1905	1905	1905
Число телефонных аппаратов (включая таксофоны) телефонной сети общего пользования - всего, тыс. шт.	55,2	63,5	53,7	50,3	47,8	46,4	44,6	41,2
в том числе:								
в городской местности	31,4	37,4	34,2	33,0	31,6	30,4	29,2	26,1
в сельской местности	23,8	26,1	19,5	17,3	16,2	16,0	15,4	15,1
Удельный вес телефонных аппаратов, имеющих выход на автоматическую междугородную телефонную станцию, в общем числе телефонных аппаратов, процентов:								
городская местность	...	96,3	100,0	100,0	100,0	100,0	100,0	100,0
сельская местность	...	97,0	100,0	100,0	100,0	100,0	100,0	100,0
Из общего числа телефонных аппаратов телефонной сети общего пользования:								
число квартирных телефонных аппаратов - всего, тыс. шт.	44,3	52,5	44,0	40,5	38,3	36,8	34,7	31,5
в том числе:								
в городской местности	24,6	30,1	28,1	26,7	25,4	24,1	22,5	19,5
в сельской местности	19,7	22,4	15,9	13,8	12,9	12,7	12,2	12,0
число таксофонов всех типов - всего, шт.	308	163	401	402	402	402	402	402
в том числе:								
в городской местности	296	144	123	122	122	122	122	122
в сельской местности	12	19	278	280	280	280	280	280
Число подключенных терминалов сотовой подвижной связи, тыс.	-	306,0	486,5	453,9	468,6	463,9	486,9	463,5

**14.6. ОХВАТ НАСЕЛЕНИЯ НАЗЕМНЫМ ЭФИРНЫМ АНАЛОГОВЫМ ТЕЛЕВИЗИОННЫМ ВЕЩАНИЕМ в 2014 г.**

(на конец года; в процентах от общей численности соответствующего населения)

	Все население	в том числе сельское
Имеют возможность принимать одну телевизионную программу	95,4	91,7
Имеют возможность принимать общероссийские обязательные общедоступные телеканалы:		
Телеканал «Россия» (Россия-1)	92,7	89,5
Телеканал «Россия – Культура» (Россия-К)	51,4	23,2
Российский информационный канал «Россия-24» (Россия-24)	44,9	11,4
Первый канал	83,1	72,1
Телекомпания НТВ	50,4	21,4
Петербург - 5 канал	60,4	34,1
Детско-юношеский канал «Карусель»	7,7	14,0
Телеканал «Россия-2» (Россия-2)	45,8	13,2
ТВ-Центр – Москва	50,8	22,2

**14.7. ОСНОВНЫЕ ПОКАЗАТЕЛИ РАЗВИТИЯ ЗВУКОВОГО ПРОВОДНОГО ВЕЩАНИЯ**

(на конец года)

	2000	2005	2009	2010	2011	2012	2013	2014
Число основных радиотрансляционных точек (на конец года), тыс.	14	12	8	7	5	5	4	4
в том числе в сельской местности	8	3	1	1	-	-	-	-
Удельный вес многопрограммных радиотрансляционных точек в общем числе, %	80,0	73,0	78,4	79,8	95,9	100,0	92,4	85,2



**14.8. ОХВАТ НАСЕЛЕНИЯ РАДИОВЕЩАНИЕМ в 2014 г.**

(на конец года; в процентах от общей численности населения)

	Все население	в том числе сельское
Имеет возможность принимать радиовещательные государственные программы:		
"Радио России"	83,8	73,4
"Маяк"	50,2	20,9

**МЕТОДОЛОГИЧЕСКИЕ ПОЯСНЕНИЯ**

Информация, содержащаяся в таблицах раздела, представлена по данным Минкомсвязи России.

**Оператор связи** – юридическое лицо, оказывающее услуги связи на основании лицензии.

Средства связи подразделяются на средства связи общего пользования и ведомственные

Сеть связи общего пользования – составная часть взаимосвязанной сети связи, открытая для пользования всем физическим и юридическим лицам, в услугах которой этим лицам не может быть отказано.

Ведомственная связь предназначена для внутрипроизводственных и технологических целей.

**Услуги связи** – продукт деятельности по приему, обработке, передаче и доставке почтовых отправлений или сообщений электросвязи.

**Объем услуг связи** – стоимость оказанных операторами связи услуг почтовой связи, электросвязи, услуг присоединения и пропуска трафика, услуг по обеспечению регулирования использования радиочастотного спектра радиоэлектронных средств.

**Электрическая связь** – передача и прием знаков, сигналов, письменного текста, изображений и звуков или сообщений любого рода по проводной, радио-, оптической или другим электромагнитным системам. Включает сети и средства, обеспечивающие телефонную, телеграфную, факсимильную связь, передачу данных и других видов документальных сообщений (включая межмашинный обмен между ЭВМ), а также телевизионное, звуковое и иные виды радио- и проводного вещания.

**Почтовая связь** - вид связи, представляющий собой единый производственно-технологический комплекс технических и транспортных средств, обеспечивающий прием, обработку, перевозку, доставку (вручение) почтовых отправлений, а также осуществление почтовых переводов.

**Телеграфная связь** - передача и доставка телеграмм, фототелеграмм, обеспечение переговоров по абонентскому телеграфу, передача данных (скоростной обмен информацией между различными объектами - предприятиями, учреждениями, ЭВМ), передача газетных полос.

**Телефонная связь** - обеспечение осуществления местных (городских и сельских), междугородных, внутризоновых и международных телефонных разговоров, организация передачи данных по телефонным каналам.

**Телефакс** – вид документальной связи, предназначенный для факсимильной связи (передачи неподвижных изображений) между оконечными абонентскими устройствами по общегосударственной автоматической коммутируемой телефонной сети.

**Телекс** - международная абонентская телеграфная связь.

Передача данных – вид электросвязи, обеспечивающий средствами электросвязи передачу данных, представленных в виде двоичных символов для последующей обработки или после обработки вычислительными средствами.

**Электронная почта** - высокоскоростная передача информации, подготовленной или обрабатываемой на входе средствами вычислительной техники, по каналам электросвязи с промежуточным накоплением в "электронных почтовых ящиках".

**Радиосвязь, радио- и телевизионное вещание** - передача программ радио и телевидения в эфир, предоставление радиоканалов для передачи телефонно-телеграфных сообщений, цифровой информации

**Подвижная связь** – совокупность технических средств (радиооборудование, коммуникационное оборудование, соединительные линии и сооружения), с помощью которых можно предоставить подвижным абонентам связь между собой и с абонентами телефонной сети общего пользования.

**Сотовая связь** – мобильная система радио-телефонной связи. Принцип действия этой системы заключается в том, что принимающие станции с выходом на АТС покрывают город (район). По мере перемещения владельца сотового радиотелефона он автоматически переключается с одной станции на другую.

Трафик - нагрузка, создаваемая потоком вызовов, сообщений и сигналов, поступающих на средства связи

Монтированная емкость - величина, характеризующая технологические возможности оператора связи по оказанию на определенной территории Российской Федерации услуг электросвязи, услуг присоединения и услуг по пропуску трафика и измеряемая техническими возможностями оборудования, введенного в сеть оператора связи.

**Основные телефонные аппараты** – телефонные аппараты, занимающие самостоятельные номера на городской телефонной станции, в том числе спаренные телефонные аппараты, предназначенные для общего пользования

Квартирные телефонные аппараты – телефонные аппараты, установленные в квартирах (жилых домах), в том числе основные.

Абонентский терминал - телефон с установленной SIM - картой.

Обеспеченность (телефонная плотность) населения фиксированной и подвижной связью исчисляется как отношение количества телефонных аппаратов (квартирных телефонных аппаратов, абонентских устройств сотовой связи) к численности населения.

Охват населения телевизионным и радиовещанием оценивается как удельный вес численности населения, обеспеченного приемом телевизионных и радиовещательных программ, в общей численности населения

# ТОРГОВЛЯ

***Розничная торговля***

***Оптовая торговля***

***Торговля в районах Республики Калмыкия***

## ТОРГОВЛЯ

<b>Розничная торговля</b>			
15.1. Число хозяйствующих субъектов торговли	200	15.16. Структура затрат на производство и продажу продукции (товаров, работ и услуг) по крупным и средним предприятиям	207
15.2. Основные показатели деятельности организаций торговли	200	15.17. Товарные запасы в розничной торговле	209
		<b>Оптовая торговля</b>	
15.3. Основные показатели деятельности организаций общественного питания	201	15.18. Оборот оптовой торговли	210
15.4. Оборот розничной торговли	201	15.19. Оборот организаций оптовой торговли по формам собственности	210
15.5. Оборот общественного питания	201	15.20. Продажа организациями оптовой торговли отдельных видов продукции (товаров)	210
15.6. Оборот розничной торговли по формам торговли	201	15.21. Запасы продукции (товаров) в официально учтенных организациях оптовой торговли	211
15.7. Оборот розничной торговли по торговым сетям	202	15.22. Вывоз важнейших видов товаров промышленными организациями и организациями оптовой торговли	211
15.8. Оборот розничной торговли продовольственными и непродовольственными товарами	202	15.23. Ввоз важнейших видов продукции производственно-технического назначения промышленными организациями и организациями оптовой торговли	211
15.9. Оборот розничной торговли по формам собственности	202	15.24. Ввоз основных видов продовольственных товаров промышленными организациями и организациями оптовой торговли	212
15.10. Оборот общественного питания по формам собственности	203	15.25. Ввоз основных товаров длительного пользования промышленными организациями и организациями оптовой торговли	212
15.11. Товарная структура оборота розничной торговли	203	<b>Торговля в районах Республики Калмыкия</b>	
15.12. Продажа алкогольных напитков и пива	205	15.26. Оборот розничной торговли	212
15.13. Продажа алкогольных напитков и пива на душу населения	205	15.27. Оборот общественного питания	213
15.14. Среднесписочная численность работников крупных и средних предприятий торговли и общественного питания	206	15.28. Оборот розничной торговли на душу населения в 2014 г.	213
15.15. Затраты на производство и реализацию продукции (работ и услуг) крупных и средних организаций	206	<b>Методологические пояснения</b>	
			214

## ТОРГОВЛЯ

Раздел представляет статистику розничной, оптовой торговли и общественного питания. Публикуются статистические данные, характеризующие деятельность организаций оптовой и розничной торговли, общественного питания. Состояние розничной торговли иллюстрируют данные об обороте розничной торговли, его товарной структуре в динамике. Приведена также информация о продаже основных продуктов питания и непродовольственных товаров. В разделе содержатся статистические данные об обороте оптовой торговли, запасах товаров (продукции) в организациях оптовой и розничной торговли.

Данные об обороте розничной торговли, общественного питания, об обороте оптовой торговли за 2014 г. уточнены по итогам годовых обследований хозяйствующих субъектов.

Динамику оборота розничной (оптовой) торговли характеризуют индексы физических объемов, которые определяются путем сопоставления их величин в сравниваемых периодах в сопоставимых ценах.

### РОЗНИЧНАЯ ТОРГОВЛЯ

#### 15.1 ЧИСЛО ХОЗЯЙСТВУЮЩИХ СУБЪЕКТОВ ТОРГОВЛИ

(на 1 января)

	2012		2013		2014		2015	
	Всего <sup>1)</sup>	Крупные и средние организации <sup>2)</sup>	Всего <sup>1)</sup>	Крупные и средние организации <sup>2)</sup>	Всего <sup>1)</sup>	Крупные и средние организации <sup>2)</sup>	Всего <sup>1)</sup>	Крупные и средние организации <sup>2)</sup>
Организации, осуществляющие торговлю автотранспортными средствами и мотоциклами, их техническое обслуживание и ремонт, ед.	64	2	74	4	89	3	89	2
Организации, осуществляющие оптовую торговлю, включая торговлю через агентов, кроме торговли автотранспортными средствами и мотоциклами, ед.	507	24	517	24	1025	17	780	11
Организации, осуществляющие розничную торговлю (кроме торговли автотранспортными средствами и мотоциклами) и ремонт бытовых изделий и предметов личного пользования, ед.	446	42	474	39	525	39	495	43
Розничные рынки <sup>3)</sup> , ед.	5	-	5	-	5	-	4	-
Число торговых мест на рынках, ед.	641	-	610	-	900	-	885	-
Индивидуальные предприниматели в розничной торговле <sup>4)</sup> , человек	3995	-	3705	-	3023	-	2950	-

<sup>1)</sup> Данные приведены на основе Статистического регистра хозяйствующих субъектов, включающего фактически действовавшие юридические лица, их представительства и филиалы.

<sup>2)</sup> Данные ГС (Генеральная совокупность).

<sup>3)</sup> Данные сплошного обследования.

<sup>4)</sup> По данным Статрегистра ОКВЭД 52.

#### 15.2. ОСНОВНЫЕ ПОКАЗАТЕЛИ ДЕЯТЕЛЬНОСТИ ОРГАНИЗАЦИЙ ТОРГОВЛИ

	Организации осуществляющие торговлю автотранспортными средствами и мотоциклами, их техническое обслуживание и ремонт			Организации оптовой торговли (включая торговлю через агентов), кроме торговли автотранспортными средствами и мотоциклами			Организации розничной торговли, кроме торговли автотранспортными средствами и мотоциклами, и по ремонту бытовых изделий и предметов личного пользования		
	2012	2013	2014	2012	2013	2014	2012	2013	2014
Число организаций <sup>1)</sup> (на конец года), ед.	74	89	89	517	1023	780	474	525	495
Среднесписочная численность работников (без внешних совместителей и работников несписочного состава), чел.	424	447	402	631	463	476	2284	2296	2182
Среднемесячная номинальная начисленная заработная плата работников, руб.	8569,9	10488,9	12280,4	10864,8	8972,4	8843,5	8277	8721	9326
Оборот (в фактически действовавших ценах), руб.	1451504	1513618	1655765	1068172	2979961	2360062	3371675	4729167	4845539
Инвестиции в основной капитал (в фактически действовавших ценах) <sup>2)</sup> , тыс. руб.	-	2269,1	4761	-	-	420	43112	45514	51076
Валовая прибыль, руб.	10052	10607	-	140828	147314	119216	130816	110149	114086
Коммерческие и управленческие расходы, тыс. руб.	11906	15675	-	119684	106613	106957	116106	75437	75094

<sup>1)</sup> Данные приведены на основе Статистического регистра хозяйствующих субъектов, включающего фактически действовавшие юридические лица, их представительства и филиалы.

<sup>2)</sup> Без субъектов малого предпринимательства и параметров неформальной деятельности.

**15.3. ОСНОВНЫЕ ПОКАЗАТЕЛИ ДЕЯТЕЛЬНОСТИ ОРГАНИЗАЦИЙ ОБЩЕСТВЕННОГО ПИТАНИЯ**

	Деятельность ресторанов, кафе, баров			Деятельность столовых при предприятиях и учреждениях и поставка продукции общественного питания		
	2012	2013	2014	2012	2013	2014
Число организаций <sup>1)</sup> (на конец года), ед.	81	89	96	3	5	6
Среднесписочная численность работников (без внешних совместителей и работников несписочного состава), чел.	287	259	227	52	49	45
Среднемесячная номинальная начисленная заработная плата работников, тыс. руб.	7304,5	7857,9	8594,1	10310,6	10834,4	11244,4
Оборот (в фактически действовавших ценах), тыс. руб.	68795	77620	103028	209394	22878	19875
Инвестиции в основной капитал (в фактически действовавших ценах) <sup>2)</sup> , тыс. руб.	103	625	209	-	-	153
Валовая прибыль, тыс. руб.	-	-	-	5916	6770	7010
Коммерческие и управленческие расходы, тыс. руб.	-	-	-	5693	5907	6260

<sup>1)</sup> Данные приведены на основе Статистического регистра хозяйствующих субъектов, включающего фактически действовавшие юридические лица, их представительства и филиалы.

<sup>2)</sup> Без субъектов малого предпринимательства и параметров неформальной деятельности.

**15.4. ОБОРОТ РОЗНИЧНОЙ ТОРГОВЛИ**

(в фактически действовавших ценах)

Годы	Тыс.руб.	В процентах к предыдущему году (в сопоставимых ценах)	Годы	Тыс.руб.	В процентах к предыдущему году (в сопоставимых ценах)
2000	1490883	103,0	2011	12361722	114,3
2005	3877973	114,7	2012	14591764	111,1
2009	8487882	104,3	2013	15960655	101,2
2010	9817227	106,0	2014	17659296	104,1

**15.5. ОБОРОТ ОБЩЕСТВЕННОГО ПИТАНИЯ**

(в фактически действовавших ценах)

Годы	Тыс.руб.	В процентах к предыдущему году (в сопоставимых ценах)	Годы	Тыс.руб.	В процентах к предыдущему году (в сопоставимых ценах)
2000	29096	137,5	2011	446594	93,5
2005	195268	134,3	2012	478355	99,2
2009	389321	100,0	2013	536924	102,5
2010	426110	106,5	2014	502022	90,2

**15.6. ОБОРОТ РОЗНИЧНОЙ ТОРГОВЛИ ПО ФОРМАМ ТОРГОВЛИ**

Годы	Всего	в том числе:	
		оборот розничной торговли торгующих организаций	продажа товаров на вещевых, смешанных и продовольственных рынках
<b>Тыс. рублей</b>			
2000	1490883	1429383	61500
2005	3877973	3729542	148431
2009	8487882	8256256	231626
2010	9817227	9572862	244365
2011	12361722	12098538	263185
2012	14591764	14317350	274414
2013	15960655	15747058	213596
2014	17659296	17490146	169150
<b>В процентах к итогу</b>			
2000	100	95,9	4,1
2005	100	96,2	3,8
2009	100	97,3	2,7
2010	100	97,5	2,5
2011	100	97,9	2,1
2012	100	98,1	1,9
2013	100	98,7	1,3
2014	100	99,0	1,0

ТОРГОВЛЯ

Продолжение табл. 15.6

Годы	Всего	в том числе:	
		оборот розничной торговли торгующих организаций	продажа товаров на вещевых, смешанных и продовольственных рынках
<b>В процентах к предыдущему году</b> (в сопоставимых ценах)			
2000	103,0	102,2	137,0
2005	114,7	115,7	94,0
2009	104,3	104,5	98,3
2010	106,0	106,3	96,7
2011	114,3	114,7	97,7
2012	111,1	111,4	98,2
2013	101,2	101,7	72,0
2014	104,1	104,5	74,5

**15.7. ОБОРОТ РОЗНИЧНОЙ ТОРГОВЛИ ПО ТОРГОВЫМ СЕТЯМ**

	2012	2013	2014
Млн. рублей	2073,4	2765,0	3223,0
В % от оборота розничной торговли	14,2	17,3	18,3

**15.8. ОБОРОТ РОЗНИЧНОЙ ТОРГОВЛИ ПРОДОВОЛЬСТВЕННЫМИ И НЕПРОДОВОЛЬСТВЕННЫМИ ТОВАРАМИ**

(в фактически действовавших ценах, тыс.рублей)

Пищевые продукты, включая напитки, и табачные изделия <sup>1)</sup>			Непродовольственные товары		
годы	тыс.рублей	в процентах от оборота розничной торговли	годы	тыс.рублей	в процентах от оборота розничной торговли
2000	864712	58,0	2000	626171	42,0
2005	1962626	50,6	2005	1915347	49,4
2009	5100089	60,1	2009	3387793	39,9
2010	5520885	56,2	2010	4296342	43,8
2011	7189198	58,2	2011	5172555	41,8
2012	8397435	57,5	2012	6194329	42,5
2013	8882559	55,7	2013	7078096	44,3
2014	9839303	55,7	2014	7819992	44,3

<sup>1)</sup> До 2009 г. - продовольственные товары.

**15.9. ОБОРОТ РОЗНИЧНОЙ ТОРГОВЛИ ПО ФОРМАМ СОБСТВЕННОСТИ**

Годы	Всего	в том числе по формам собственности	
		негосударственная	государственная
<b>Тыс. рублей</b>			
2000	1490883	1438781	52102
2005	3877973	3826569	51404
2009	8487882	8444982	42900
2010	9817227	9780340	36887
2011	12361722	12284477	77245
2012	14591764	14510039	81725
2013	15960655	15897505	63150
2014	17659296	17618399	40897
<b>В процентах к итогу</b>			
2000	100	97,1	2,9
2005	100	98,7	1,3
2009	100	99,5	0,5
2010	100	99,6	0,4
2011	100	99,4	0,6
2012	100	99,4	0,6
2013	100	99,6	0,4
2014	100	99,8	0,2

ТОРГОВЛЯ

**15.10. ОБОРОТ ОБЩЕСТВЕННОГО ПИТАНИЯ  
ПО ФОРМАМ СОБСТВЕННОСТИ**

	Всего	в том числе по формам собственности	
		негосударственная	государственная
<b>Тыс. рублей</b>			
2000	29096	21957	7139
2005	195268	183229	12039
2009	389321	365171	24150
2010	426110	396053	30057
2011	446594	411124	35470
2012	478355	440389	37966
2013	536924	484954	51970
2014	502022	446708	55314
<b>В процентах к итогу</b>			
2000	100	75,5	24,5
2005	100	93,8	6,2
2009	100	93,8	6,2
2010	100	92,9	7,1
2011	100	92,1	7,9
2012	100	94,5	5,5
2013	100	90,3	9,7
2014	100	89,0	11,0

**15.11. ТОВАРНАЯ СТРУКТУРА ОБОРОТА РОЗНИЧНОЙ ТОРГОВЛИ**

(в процентах к итогу)

	2000	2005
<b>Все товары</b>	<b>100,0</b>	<b>100,0</b>
Мясо (включая мясо птицы)	9,1	2,2
Колбасные изделия	...	1,2
Консервы мясные	...	...
Продукция рыбная пищевая товарная	1,5	0,2
Консервы рыбные	...	0,2
Масло животное	1,1	0,2
Масла растительные	1,5	0,3
Продукция маргариновая	...	0,1
Цельномолочная продукция (в пересчете на молоко)	2,1	1,5
Сыр	...	0,3
Яйца	0,8	0,2
Сахар	3,5	0,2
Кондитерские изделия	3,2	1,8
Чай	...	2,5
Соль	...	...
Хлеб и хлебобулочные изделия	5,5	1,1
Мука	4,4	0,1
Крупа и бобовые	...	0,1
Макаронные изделия	...	0,3
Картофель	2,4	0,2
Овощи	2,4	0,3
Фрукты и ягоды (включая виноград)	1,7	0,4
Алкогольные напитки	10,3	11,1
Ткани готовые	1,1	0,1
Изделия швейные	9,1	1,1
Меха и меховые изделия	...	...
Трикотажные изделия	3,4	2,7
Чулочно-носочные изделия	1,5	0,2
Обувь кожаная	5,8	7,0
Хозяйственное мыло	0,2	...
Синтетические моющие средства	0,8	0,4
Туалетное мыло	...	0,1
Изделия парфюмерно-косметические	1,7	0,3
Папиросы и сигареты	2,1	0,3
Часы	0,1	0,2
Телевизоры	...	0,8
Автомобили	0,7	3,3
Мотоциклы, мотороллеры,	...	...
Велосипеды и мопеды	0,1	0,2
Мебель бытовая	1,4	0,5
Ковры и ковровые изделия	...	0,1
Ювелирные изделия	...	0,4
Строительные материалы	0,1	0,3
Медикаменты	1,4	12,8

## ТОРГОВЛЯ

Продолжение табл. 15.11

	Доля в общем объеме продаж, %					
	2009	2010	2011	2012	2013	2014
<b>Все товары</b>	<b>100,0</b>	<b>100,0</b>	<b>100,0</b>	<b>100,0</b>	<b>100,0</b>	<b>100,0</b>
Мясо (включая мясо домашней птицы и дичи, продукты и консервы из мяса)	7,7	7,5	7,3	7,7	7,2	7,1
из них:						
мясо животных	3,2	3,0	2,7	2,8	2,2	2,0
мясо домашней птицы	1,1	1,0	1,1	1,2	1,3	1,4
продукты из мяса	2,7	2,7	2,7	2,9	2,9	2,9
консервы из мяса	0,6	0,6	0,6	0,6	0,6	0,6
Рыба и морепродукты	1,5	1,4	1,3	1,4	1,4	1,3
из них:						
консервы и пресервы из рыбы и морепродуктов	0,7	0,7	0,7	0,7	0,6	0,6
Пищевые масла и жиры	3,4	3,4	3,2	3,4	3,3	3,1
из них:						
животные масла	1,4	1,3	1,4	1,4	1,3	1,3
растительные масла	1,4	1,3	1,3	1,3	1,3	1,3
маргариновая продукция	0,3	0,2	0,2	0,2	0,2	0,2
Молочные продукты	4,4	4,6	4,6	4,6	4,2	5,0
из них:						
молоко питьевое	1,4	1,5	1,5	1,5	1,5	1,4
молочные напитки	0,4	0,3	0,2	0,1	0,1	0,1
сыры жирные	1,4	1,4	1,3	1,3	1,1	1,4
консервы молочные сухие,	0,4	0,2	0,1	0,1	0,1	0,1
Яйцо птицы	0,9	0,9	0,9	0,8	0,8	0,9
Сахар	1,3	1,2	1,3	1,1	1,0	1,0
Кондитерские изделия	5,3	5,2	5,4	5,0	4,6	4,6
Мороженое и замороженные десерты	0,1	0,1	0,1	0,2	0,1	0,2
Чай, кофе, какао	1,7	1,6	1,6	1,8	1,7	1,8
из них:						
чай	1,3	1,1	1,1	1,2	1,2	1,2
Соль	0,3	0,2	0,3	0,2	0,2	0,2
Мука	0,7	0,6	0,6	0,6	0,6	0,6
Крупа	0,9	0,8	0,9	0,8	0,8	0,8
Макаронные изделия	1,0	0,9	0,9	1,0	0,9	0,9
Хлеб и хлебобулочные изделия	2,0	1,9	2,0	1,9	1,8	1,7
Свежие овощи	...	0,4	0,8	0,8	0,7	0,8
Свежий картофель	...	1,3	0,5	0,5	0,5	0,5
Свежие фрукты	0,8	1,0	1,2	1,2	1,0	1,1
Безалкогольные напитки и минеральные воды	1,4	1,4	1,3	1,2	1,2	1,3
Табачные изделия	1,7	1,5	1,7	1,6	1,5	1,6
Синтетические чистящие, моющие и полирующие средства	1,1	1,2	1,0	1,1	1,1	1,3
Туалетное и хозяйственное мыло	0,3	0,3	0,4	0,4	0,4	0,4
Косметические и парфюмерные товары	0,7	0,7	1,0	1,2	1,4	1,5
Мебель бытовая	4,2	3,8	3,5	3,7	3,5	3,4
Металлические изделия хозяйственного назначения, включая металлическую посуду и ножевые изделия	0,3	0,3	0,3	0,3	0,4	0,5
Посуда из стекла, керамики, фарфора и фаянса	0,4	0,4	0,4	0,4	0,4	0,4
Бытовые электротовары	2,8	2,7	2,2	2,3	2,1	2,1
из них:						
холодильники и морозильники	1,5	1,4	1,4	1,2	1,3	1,2
стиральные машины	0,4	0,3	0,3	0,2	0,2	0,2
Аудио- и видеоаппаратура	3,1	2,9	2,7	2,3	2,7	1,8
из нее:						
аудиоаппаратура	0,1	0,1	0,1	0,1	0,1	0,1
телевизоры	1,0	0,9	0,8	0,7	0,5	0,6
видеомагнитофоны	0,09	0,1	0,1	0,1	0,1	0,1
Спортивные товары	0,1	0,1	0,1	0,1	0,2	0,1
Компьютеры в полной комплектации	1,2	1,2	1,0	0,8	0,8	0,6
Фотоаппаратура и фототовары	0,06	0,1	0,05	0,0	0,0	0,0
Мобильные телефоны	3,8	3,4	2,2	2,7	2	1,7
Часы	0,06	0,1	0,1	0,1	0,1	0,1
Велосипеды, мотобусы	0,1	0,1	0,1	0,1	0,1	0,1
Книги, газеты и журналы	1,2	1,1	1,0	1,1	1,2	0,8
Игры и игрушки	0,2	0,2	0,3	0,3	0,3	0,3
Ткани	0,1	0,1	0,1	0,1	0,1	0,1
Верхняя одежда	1,9	0,9	1,1	1,4	1,5	1,4
Нательное белье	0,5	0,4	0,4	0,4	0,5	0,5



ТОРГОВЛЯ

Продолжение табл. 15.11

	Доля в общем объеме продаж, %					
	2009	2010	2011	2012	2013	2014
Одежда из меха	0,3	0,3	0,3	0,3	0,3	0,3
Чулочно-носочные изделия	0,5	0,5	0,5	0,6	0,6	0,5
Обувь кожаная	1,0	1,7	1,6	1,8	1,8	1,8
Строительные материалы	1,2	1,2	1,0	1,0	1,1	1,0
Фармацевтические, медицинские и ортопедические товары	8,8	7,9	7,3	6,7	5,8	5,6
из них:						
лекарственные средства	7,1	6,1	6,1	5,3	4,5	4,6
Ювелирные изделия из драгоценных металлов и камней	0,7	0,6	0,6	0,7	0,7	0,6
Бензины автомобильные	3,4	8,7	9,5	9,2	10,9	12,0
Дизельное топливо	...	...	...	...	1,8	2,1
Газовое моторное топливо	...	...	...	...	0,1	0,2
Автомобили легковые	0,7	1,9	2,4	1,7	1,5	1,4
Мотоциклы	0,1	0,1	0,1	0,1	0,1	0,1

**15.12. ПРОДАЖА АЛКОГОЛЬНЫХ НАПИТКОВ И ПИВА<sup>1)</sup>**

(тысяч декалитров)

	2000	2005	2009	2010	2011	2012
Алкобольные напитки и пиво						
водка и ликеро-водочные изделия	435,7	228,8	201,3	158,3	140,3	139,9
вино	98,0	144,5	117,0	80,6	71,0	76,6
коньяк	2,5	5,9	12,2	12,5	12,1	13,9
шампанское	28,8	45,8	9,7	9,8	9,4	10,0
пиво	280,4	735,6	776,6	701,9	515,2	454,2

Продолжение табл. 15.12

	2013	2014
Алкобольные напитки и пиво		
водка и ликеро-водочные изделия	121,5	100,2
коньяки, коньячные напитки (включая бренди, кальвадосы)	11,8	13,6
напитки слабоалкогольные (с содержанием этилового спирта не более 9%)	7,0	4,9
винодельческая продукция (без шампанских и игристых вин)	63,4	86,6
вина игристые и шампанские	9,1	9,3
пиво, кроме коктейлей пивных и напитка солодового	385,8	488,9
напитки, изготовленные на основе пива	11,4	25
прочая алкогольная продукция (сидр, пуаре, медовуха и др.)	0,7	0,9

<sup>1)</sup> Оценка с учетом неформального оборота.

**15.13. ПРОДАЖА АЛКОГОЛЬНЫХ НАПИТКОВ И ПИВА НА ДУШУ НАСЕЛЕНИЯ<sup>1)</sup>**

(литров)

	2000	2005	2009	2010	2011	2012
Алкобольные напитки и пиво						
водка и ликеро-водочные изделия	17,42	7,80	6,94	5,47	4,9	4,9
вино	3,11	4,93	4,03	2,79	2,5	2,7
коньяк	0,08	0,20	0,42	0,43	0,4	0,5
шампанское	0,91	1,56	0,33	0,34	0,3	0,4
пиво	8,91	25,08	26,78	24,26	17,90	15,9

Продолжение табл. 15.13

	2013	2014
Алкобольные напитки и пиво		
водка и ликеро-водочные изделия	4,3	3,6
коньяки, коньячные напитки (включая бренди, кальвадосы)	0,4	0,5
напитки слабоалкогольные (с содержанием этилового спирта не более 9%)	0,2	0,2
винодельческая продукция (без шампанских и игристых вин)	2,2	3,1
вина игристые и шампанские	0,3	0,3
пиво, кроме коктейлей пивных и напитка солодового	13,6	17,4
напитки, изготовленные на основе пива	0,4	0,9
прочая алкогольная продукция (сидр, пуаре, медовуха и др.)	0,0	0,0

<sup>1)</sup> Оценка с учетом неформального оборота.

ТОРГОВЛЯ

**15.14. СРЕДНЕСПИСОЧНАЯ ЧИСЛЕННОСТЬ РАБОТНИКОВ КРУПНЫХ И СРЕДНИХ ПРЕДПРИЯТИЙ ТОРГОВЛИ И ОБЩЕСТВЕННОГО ПИТАНИЯ**

(человек)

	2000	2009	2010	2011	2012	2013	2014
Раздел G. Оптовая и розничная торговля; ремонт автотранспортных средств, мотоциклов, бытовых изделий и предметов личного пользования	1559	1463	1365	1394	1444	1137	1101
Торговля автотранспортными средствами и мотоциклами, их техническое обслуживание и ремонт	280	173	132	96	101	147	79
Оптовая торговля, включая торговлю через агентов, кроме автотранспортными средствами и мотоциклами	493	312	237	251	402	189	177
Розничная торговля, кроме торговли автотранспортными средствами и мотоциклами; ремонт бытовых изделий и предметов личного пользования	786	978	996	1047	941	801	844
Раздел H. Гостиницы и рестораны	466	257	276	289	280	274	260
Деятельность гостиниц и ресторанов	466	257	276	289	280	274	260
Деятельность гостиниц	117	54	91	88	82	71	62
Деятельность ресторанов	93	3	2	1	2	-	-
Деятельность столовых при предприятиях и учреждениях и поставка продукции общественного питания	121	83	69	72	52	47	45

**15.15. ЗАТРАТЫ НА ПРОИЗВОДСТВО И РЕАЛИЗАЦИЮ ПРОДУКЦИИ (РАБОТ И УСЛУГ) КРУПНЫХ И СРЕДНИХ ОРГАНИЗАЦИЙ**

(тысяч рублей)

	2005	2009	2010	2011	2012	2013	2014
Раздел G. Оптовая и розничная торговля; ремонт автотранспортных средств, мотоциклов, бытовых изделий и предметов личного пользования	173732,3	705724,4	237552,3	242982,6	207448,8	731426,2	188976,0
Торговля автотранспортными средствами и мотоциклами, их техническое обслуживание и ремонт	22270,9	12323,0	14859,0	23576,0	26844,0	21449,0	-
Оптовая торговля, включая торговлю через агентов, кроме автотранспортными средствами и мотоциклами	50832,7	505988,0	39846,0	44966,4	75927,7	629398,3	115686,0
Розничная торговля, кроме торговли автотранспортными средствами и мотоциклами; ремонт бытовых изделий и предметов личного пользования	100628,7	187413,4	182847,3	174440,2	104677,1	80578,9	73290,0
Раздел H. Гостиницы и рестораны	44741,7	39995,0	31813,3	75586,6	76384,1	58128,5	83107,5
Деятельность гостиниц и ресторанов	44741,7	39995,0	31813,3	75586,6	76384,1	58128,5	83107,5
Деятельность гостиниц	1414,5	13690,0	13546,0	57728,6	56162,1	40003	57886,5
Деятельность гостиниц без ресторанов	1414,5	-	-	-	-	-	-
Деятельность ресторанов	23230,2	11815,0	-	-	-	-	-
Деятельность ресторанов и кафе	23230,2	11815,0	-	-	-	-	-
Деятельность столовых при предприятиях и учреждениях и поставка продукции общественного питания	7366,5	14490,0	18267,3	17858,0	20222,0	18125,5	25221,0

ТОРГОВЛЯ

**15.16. СТРУКТУРА ЗАТРАТ НА ПРОИЗВОДСТВО И ПРОДАЖУ ПРОДУКЦИИ (ТОВАРОВ, РАБОТ И УСЛУГ) ПО КРУПНЫМ И СРЕДНИМ ОРГАНИЗАЦИЯМ**

(процентов к общим затратам)

	Материальные затраты	Расходы на оплату труда	Страховые взносы в Пенсионный фонд, ФСС, ФФОМС, ТФОМС. <sup>1)</sup>	Амортизация основных средств	Прочие затраты
<b>2009</b>					
Раздел G. Оптовая и розничная торговля; ремонт автотранспортных средств, мотоциклов, бытовых изделий и предметов личного пользования	50,3	27,6	5,9	3	13,2
Торговля автотранспортными средствами и мотоциклами, их техническое обслуживание и ремонт	9,4	48,3	12,3	6,8	23,2
Оптовая торговля, включая торговлю через агентов, кроме автотранспортными средствами и мотоциклами	54,4	25,6	5,8	1,4	12,8
Розничная торговля, кроме торговли автотранспортными средствами и мотоциклами; ремонт бытовых изделий и предметов личного пользования	41,7	31,9	5,7	7,0	13,6
Раздел H. Гостиницы и рестораны	45,2	24,4	4,2	8,6	17,6
Деятельность гостиниц и ресторанов	45,2	24,4	4,2	8,6	17,6
Деятельность гостиниц	16,0	31,5	4,1	1,8	46,6
Деятельность гостиниц с ресторанами	-	-	-	-	-
Деятельность ресторанов	41,3	24,8	3,9	26,6	3,4
Деятельность столовых при предприятиях и учреждениях и поставка продукции общественного питания	76,1	17,5	4,5	0,2	1,7
Деятельность столовых при предприятиях и учреждениях	76,1	17,5	4,5	0,2	1,7
<b>2010</b>					
Раздел G. Оптовая и розничная торговля; ремонт автотранспортных средств, мотоциклов, бытовых изделий и предметов личного пользования	20,9	38,0	6,6	9,9	24,6
Торговля автотранспортными средствами и мотоциклами, их техническое обслуживание и ремонт	14,8	41,4	10,6	4,2	29,1
Оптовая торговля, включая торговлю через агентов, кроме автотранспортными средствами и мотоциклами	6,2	50	10,4	21,7	11,7
Розничная торговля, кроме торговли автотранспортными средствами и мотоциклами; ремонт бытовых изделий и предметов личного пользования	24,6	35,1	5,5	7,8	27,0
Раздел H. Гостиницы и рестораны	47,7	24,1	4,6	0,9	22,6
Деятельность гостиниц и ресторанов	47,7	24,1	4,6	0,9	22,6
Деятельность гостиниц	11,2	31,7	4,3	2,1	50,7
Деятельность гостиниц с ресторанами	-	-	-	-	-
Деятельность ресторанов	-	-	-	-	-
Деятельность столовых при предприятиях и учреждениях и поставка продукции общественного питания	74,8	18,5	4,9	0,1	1,8
Деятельность столовых при предприятиях и учреждениях	74,8	18,5	4,9	0,1	1,8

ТОРГОВЛЯ

Продолжение табл. 15.16

	Материальные затраты	Расходы на оплату труда	Страховые взносы в Пенсионный фонд, ФСС, ФФОМС, ТФОМС. <sup>1)</sup>	Амортизация основных средств	Прочие затраты
<b>2011</b>					
Раздел Г. Оптовая и розничная торговля; ремонт автотранспортных средств, мотоциклов, бытовых изделий и предметов личного пользования	34,9	36,4	12,1	4,9	11,7
Торговля автотранспортными средствами и мотоциклами, их техническое обслуживание и ремонт	18,4	40,5	13,1	2,2	25,8
Оптовая торговля, включая торговлю через агентов, кроме автотранспортными средствами и мотоциклами	23,8	48,0	16,4	4,1	7,7
Розничная торговля, кроме торговли автотранспортными средствами и мотоциклами; ремонт бытовых изделий и предметов личного пользования	40,0	32,8	10,9	5,5	10,8
Раздел Н. Гостиницы и рестораны	30,8	26,0	6,7	25,2	11,3
Деятельность гостиниц и ресторанов	30,8	26,0	6,7	25,2	11,3
Деятельность гостиниц	18,6	28,0	6,7	33,0	13,7
Деятельность гостиниц с ресторанами	-	-	-	-	-
Деятельность ресторанов	-	-	-	-	-
Деятельность столовых при предприятиях и учреждениях и поставка продукции общественного питания	70,2	19,5	6,7	0,1	3,5
Деятельность столовых при предприятиях и учреждениях	70,2	19,5	6,7	0,1	3,5
<b>2012</b>					
Раздел Г. Оптовая и розничная торговля; ремонт автотранспортных средств, мотоциклов, бытовых изделий и предметов личного пользования	35,3	39,8	11,8	3,4	9,8
Торговля автотранспортными средствами и мотоциклами, их техническое обслуживание и ремонт	35,8	35,1	9,8	-	19,3
Оптовая торговля, включая торговлю через агентов, кроме автотранспортными средствами и мотоциклами	44,6	28,7	8,3	5,8	12,7
Розничная торговля, кроме торговли автотранспортными средствами и мотоциклами; ремонт бытовых изделий и предметов личного пользования	28,5	49,0	14,8	2,5	5,2
Раздел Н. Гостиницы и рестораны	36,7	26,2	6,8	18,0	12,3
Деятельность гостиниц и ресторанов	36,7	26,2	6,8	18,0	12,3
Деятельность гостиниц	24,0	29,0	7,2	24,4	15,4
Деятельность гостиниц с ресторанами	-	-	-	-	-
Деятельность ресторанов	-	-	-	-	-
Деятельность столовых при предприятиях и учреждениях и поставка продукции общественного питания	72,1	18,2	5,8	0,1	3,8
Деятельность столовых при предприятиях и учреждениях	72,1	18,2	5,8	0,1	3,8

ТОРГОВЛЯ

Продолжение табл. 15.16

	Материальные затраты	Расходы на оплату труда	Страховые взносы в Пенсионный фонд, ФСС, ФФОМС, ТФОМС. <sup>1)</sup>	Амортизация основных средств	Прочие затраты
<b>2013</b>					
Раздел Г. Оптовая и розничная торговля; ремонт автотранспортных средств, мотоциклов, бытовых изделий и предметов личного пользования	64,9	17,7	5,0	3,9	8,5
Торговля автотранспортными средствами и мотоциклами, их техническое обслуживание и ремонт	13,5	41,1	10,6	3,9	31,0
Оптовая торговля, включая торговлю через агентов, кроме автотранспортными средствами и мотоциклами	72,7	12,9	3,5	4,1	6,7
Розничная торговля, кроме торговли автотранспортными средствами и мотоциклами; ремонт бытовых изделий и предметов личного пользования	17,8	49,3	15,2	1,9	15,8
Раздел Н. Гостиницы и рестораны	43,0	24,9	7,6	10,9	13,6
Деятельность гостиниц и ресторанов	43,0	24,9	7,6	10,9	16,6
Деятельность гостиниц	29,8	26,9	8,1	15,8	19,3
Деятельность гостиниц с ресторанами	-	-	-	-	-
Деятельность ресторанов	-	-	-	-	-
Деятельность столовых при предприятиях и учреждениях и поставка продукции общественного питания	72,2	20,4	6,5	0,1	0,9
Деятельность столовых при предприятиях и учреждениях	72,2	20,4	6,5	0,1	0,9
<b>2014</b>					
Раздел Г. Оптовая и розничная торговля; ремонт автотранспортных средств, мотоциклов, бытовых изделий и предметов личного пользования	37,2	40,3	11,7	4,6	6,2
Торговля автотранспортными средствами и мотоциклами, их техническое обслуживание и ремонт	-	-	-	-	-
Оптовая торговля, включая торговлю через агентов, кроме автотранспортными средствами и мотоциклами	48,0	34,7	9,4	6,2	1,6
Розничная торговля, кроме торговли автотранспортными средствами и мотоциклами; ремонт бытовых изделий и предметов личного пользования	20,1	49,0	15,3	2,1	13,5
Раздел Н. Гостиницы и рестораны	39,3	18,8	5,7	32,3	3,8
Деятельность гостиниц и ресторанов	39,3	18,8	5,7	32,3	3,8
Деятельность гостиниц	22,3	20,2	6,0	46,3	5,3
Деятельность гостиниц с ресторанами	-	-	-	-	-
Деятельность ресторанов	-	-	-	-	-
Деятельность столовых при предприятиях и учреждениях и поставка продукции общественного питания	78,6	15,7	5,1	0,0	0,6
Деятельность столовых при предприятиях и учреждениях	78,6	15,7	5,1	0,0	0,6

<sup>1)</sup> До 2009 года - Единый социальный налог

**15.17. ТОВАРНЫЕ ЗАПАСЫ В РОЗНИЧНОЙ ТОРГОВЛЕ**

(на конец года)

	2000	2005	2009	2010	2011	2012	2013	2014
Товарные запасы в предприятиях розничной торговли, в тыс.руб	16590	55238	282998	339926	339926	435970	479757	408634
в днях товарооборота	36	37	28	30	30	30	29	29

ТОРГОВЛЯ

ОПТОВАЯ ТОРГОВЛЯ

15.18. ОБОРОТ ОПТОВОЙ ТОРГОВЛИ

(тысяч рублей)

	2000	2005	2009	2010	2011	2012	2013	2014
Оборот оптовой торговли - всего	699521,9	676247,7	1736014,0	1627741,6	1517706,6	2927823,8	3430925,0	3262203,1
в том числе								
оборот оптовой торговли организаций оптовой торговли	577632,6	509712,2	1543096,2	1066826,3	1178094,8	1531780,4	3126489,0	2742950,2
организациями других отраслей экономики	121889,3	166535,5	192917,8	560915,3	339611,8	1396043,4	304436,0	519252,9

15.19. ОБОРОТ ОРГАНИЗАЦИЙ ОПТОВОЙ ТОРГОВЛИ

ПО ФОРМАМ СОБСТВЕННОСТИ

(тысяч рублей)

	2000	2005	2009	2010	2011	2012	2013	2014
Всего	577632,7	509712,2	1543096,2	1066826,3	1178094,8	1531780,4	3126489,0	-
в том числе:								
государственная и муниципальная	200060,2	51335,9	79560,5	6408,7	28209,4	120671,1	55188,2	-
частная	360145,5	446458,2	1463535,7	1060417,6	1149885,4	1133440,9	3071300,8	-
смешанная и другие	17427,0	11918,1	-	-	-	277668,4	-	-

15.20. ПРОДАЖА ОРГАНИЗАЦИЯМИ ОПТОВОЙ ТОРГОВЛИ

ОТДЕЛЬНЫХ ВИДОВ ПРОДУКЦИИ (ТОВАРОВ)

	2000	2005	2009	2010	2011	2012	2013	2014
Продукция производственно-технического назначения:								
шины автомобильные, автобусные, для сельскохозяйственных машин, мотоциклов и мотороллеров, шт.	1111	131	-	-	-	-	-	-
бензины автомобильные, т	577	1495	-	-	-	-	-	-
топливо дизельное, т	2127	1213	-	-	-	-	-	-
мазут топочный, т	4190	252	-	-	-	-	-	-
уголь, тыс.т	-	1	-	-	-	-	-	-
нефть добытая (включая газовый конденсат), т	-	-	72276	-	-	25606	122360	3630
цемент, тонн	235	146	-	-	-	-	-	-
Продовольственные товары, т :								
мясо, включая птицу и субпродукты I категории	-	-	-	-	-	-	-	-
растительные масла	-	-	3	2,8	9	12	5	2
сыр	1	-	-	-	-	-	-	-
кондитерские изделия	-	-	36	103	204	106	59	60
чай	-	-	23	22,7	22	19	6	5
маргарин	-	-	1	0,6	8,7	19	6	6
мука	2	-	-	-	-	-	-	-
макаронные изделия	-	-	66	100	161	100	48	21
папиросы и сигареты, тыс.шт.	-	-	-	-	-	-	-	128557
водка и ликеро-водочные изделия, дал	67910	116450	116150	47530	25590	17210	4680	4940
Непродовольственные товары:								
мебель бытовая, тыс.руб.	...	...	...	...	...	...	...	...
телевизоры, шт.	...	...	...	...	...	...	...	...
телевизоры, шт.	...	...	...	...	...	...	...	...
пылесосы, шт.	...	...	...	...	...	...	...	...

ТОРГОВЛЯ

**15.21. ЗАПАСЫ ПРОДУКЦИИ (ТОВАРОВ) В ОФИЦИАЛЬНО УЧЕННЫХ ОРГАНИЗАЦИЯХ ОПТОВОЙ ТОРГОВЛИ**

(на начало года)

	2000	2005	2009	2010	2011	2012	2013	2014	2015
Продукция производственно-технического назначения:									
шины автомобильные, автобусные, для сельскохозяйственных машин, мотоциклов и моторолеров, шт	32	546	-	-	-	-	-	-	-
бензины автомобильные, т	-	-	-	-	-	-	-	-	-
топливо дизельное, т	-	121	-	-	-	-	-	-	-
мазут топочный, т	912	1653	-	-	-	-	-	-	-
цемент, т	-	11	-	-	-	-	-	-	-
Продовольственные товары, т:									
кондитерские изделия	-	-	-	14,0	0,8	2	1	1	-
растительные масла	-	-	-	0,1	0,2	3	1	0,3	-
чай	-	-	-	1,0	0,5	2	1	0,2	-
макаронные изделия	-	-	-	4,0	0,1	1	1	0,4	-
маргарин	-	-	-	0,1	3	1	1	1	-
водка и ликеро-водочные изделия, дкл	-	16070	13470	9380	14240	4570	3530	3410	2680
Непродовольственные товары:									
мебель бытовая, тыс.руб.	-	173	-	-	-	-	-	-	-

**15.22. ВЫВОЗ ВАЖНЕЙШИХ ВИДОВ ТОВАРОВ**

**ПРОМЫШЛЕННЫМИ ОРГАНИЗАЦИЯМИ И ОРГАНИЗАЦИЯМИ ОПТОВОЙ ТОРГОВЛИ**

	2000	2005	2009	2010	2011	2012	2013	2014
Топочный мазут, тыс.т	-	-	18,3	8,0	9,7	2,2	0,6	0,5
Картон, тыс.т	-	-	0,6	0,6	-	-	-	-
Мясо и птица, т	223,3	42,2	-	112,2	27,3	-	3,6	-
Консервы мясные, туб	-	-	44,0	45,6	41,2	128,0	20,0	6,0
Колбасные изделия, т	18,1	-	-	-	-	-	-	-
Мука, т	517,5	17,5	-	50,0	-	4147,8	9452,9	4527,0
Продукция рыбная пищевая (без рыбных консервов), т	706,1	1191,9	1126,3	739,4	629,7	574,7	293,6	413,9
Растительные масла, т	2,1	1,3	-	-	-	-	-	-

**15.23. ВВОЗ ВАЖНЕЙШИХ ВИДОВ ПРОДУКЦИИ ПРОИЗВОДСТВЕННО-ТЕХНИЧЕСКОГО НАЗНАЧЕНИЯ ПРОМЫШЛЕННЫМИ ОРГАНИЗАЦИЯМИ И ОРГАНИЗАЦИЯМИ ОПТОВОЙ ТОРГОВЛИ**

	2000	2005	2009	2010	2011	2012	2013	2014
Автомобильный бензин, тыс.т	7,3	11,3	3,5	4,1	0,9	5,0	4,4	8,2
Дизельное топливо, тыс.т	9,2	14,1	2,2	2,5	1,3	1,8	0,3	0,1
Топочный мазут, тыс.т	2,6	1,0	-	-	-	-	-	-
Уголь, тыс.т	4,0	820,3	-	0,1	0,9	0,1	-	-
Прокат черных металлов, тыс.т	425,3	1,3	1,9	0,9	0,7	0,8	215,6	1,7
Стальные трубы, тыс.т	9,5	8,6	3,6	2,0	2,3	1,3	0,6	0,7
Шины для грузовых автомобилей, тыс.шт	21,9	-	-	-	-	-	-	-
Шины для легковых автомобилей, тыс.шт	30,2	-	-	-	-	-	-	-
Деловая древесина, тыс.пл.м	0,5	-	-	-	-	-	-	-
Пиломатериалы, тыс.м	1,1	10,0	-	-	0,1	-	0,1	-
Цемент, тыс.т	17,9	10,3	21,5	15,3	5,3	3,8	7,5	5,3

ТОРГОВЛЯ

**15.24. ВВОЗ ОСНОВНЫХ ВИДОВ ПРОДОВОЛЬСТВЕННЫХ ТОВАРОВ  
ПРОМЫШЛЕННЫМИ ОРГАНИЗАЦИЯМИ И ОРГАНИЗАЦИЯМИ ОПТОВОЙ ТОРГОВЛИ**

	2000	2005	2009	2010	2011	2012	2013	2014
Мясо и птица, т	6,3	55,0	339,0	220,4	66,1	636,7	1829,0	443,2
Консервы мясные, туб	-	32,8	2,0	49,0	410,7	16,1	2,2	1,0
Колбасные изделия, т	752,7	293,0	56,0	120,1	46,7	53,8	80,0	63,9
Сыры жирные (вкл.брынзу), т	78,3	78,5	69,5	95,0	96,6	111,1	100,0	87,7
Животное масло, т	75,9	18,8	39,0	36,0	38,8	42,0	38,1	33,1
Растительные масла, т	1477,5	529,5	3915,0	1125,5	61,2	48,7	1333,8	1881,4
Сахар, т	6270,5	-	1390,0	777,0	100,0	558,0	200,0	60,0
Мука, тыс.т	7,2	18,4	2,3	3,3	1,3	2,7	0,9	1,4
Крупа, т	461,1	4058,0	56,0	1,0	21,2	33,7	45,1	547,3
Цельномолочная продукция (в пересчете на молоко), т	1817,0	6421,6	6881,7	1372,0	1625,5	1626,5	1344,6	1349,1
Кондитерские изделия, т	2298,2	385,1	551,2	503,5	546,7	1160,4	535,5	709,4
Изделия макаронные, т	237,6	105,6	335,7	123,1	121,5	126,9	96,9	1178,5

**15.25. ВВОЗ ОСНОВНЫХ ТОВАРОВ ДЛИТЕЛЬНОГО ПОЛЬЗОВАНИЯ  
ПРОМЫШЛЕННЫМИ ОРГАНИЗАЦИЯМИ И ОРГАНИЗАЦИЯМИ ОПТОВОЙ ТОРГОВЛИ**

	2000	2005	2009	2010	2011	2012	2013	2014
Легковые автомобили, шт	2957	248	161	673	926	710	492	294
Телевизоры, шт	-	-	-	-	-	-	-	-
Холодильники бытовые, шт	31182	493	-	-	-	-	-	-
Стиральные машины, шт	-	-	-	-	-	-	-	-
Электроутюги, шт	1000	-	-	-	-	-	-	-
Часы бытовые, тыс.шт	-	-	-	0,3	0,1	0,7	0,6	-
Велосипеды, мотовелосипеды, мопеды, шт	-	-	-	-	-	-	-	-

**ТОРГОВЛЯ В РАЙОНАХ РЕСПУБЛИКИ КАЛМЫКИЯ**

**15.26. ОБОРОТ РОЗНИЧНОЙ ТОРГОВЛИ**  
(миллионов рублей)

	2000	2005	2009	2010	2011	2012	2013	2014	Место, занимае- мое в РК в 2014 г.
<b>Республика Калмыкия</b>	<b>1490,9</b>	<b>3878,0</b>	<b>8487,9</b>	<b>9817,2</b>	<b>12361,7</b>	<b>14591,8</b>	<b>15960,7</b>	<b>17 659,3</b>	
Городовиковский	114,4	195,9	514,6	519,5	756,4	891,1	865,5	594,8	4
Ики-Бурульский	20,7	12,3	71,5	67,3	89,9	98,7	129,3	148,9	14
Кетченеровский	25,4	71,6	209,6	242,5	285,3	428,9	392,4	386,2	8
Лаганский	71,0	133,6	623,4	634,8	866,2	1049,2	1028,8	688,6	2
Малодербетовский	14,6	86,3	264,1	273,8	368,8	453,7	572,3	394,3	7
Октябрьский	43,8	133,1	180,9	175,0	285,9	331,9	350,2	291,8	13
Приютненский	22,3	65,9	118,5	118,6	255,5	311,9	223,1	335,5	9
Сарпинский	38,7	156,3	212,2	212,7	319,5	423,1	412,8	335,2	10
Целинный	49,4	204,3	314,3	314,4	454,0	520,4	561,2	617,7	3
Черноземельский	45,6	133,7	165,3	177	210,7	230,3	288,9	319,1	11
Юстинский	23,9	45,0	173,3	176,4	231,9	259,6	312,8	301,3	12
Яшалтинский	47,0	65,4	195,5	187,7	345,1	404,3	449,5	444,6	5
Яшкульский	48,7	105,7	247,6	269,5	478,6	602,8	513,6	410,1	6
г. Элиста	925,4	2468,9	5197,1	6448,0	7414,0	8585,9	9860,2	12391,2	1



ТОРГОВЛЯ

15.27. ОБОРОТ ОБЩЕСТВЕННОГО ПИТАНИЯ

(тысяч рублей)

	2000	2005	2009	2010	2011	2012	2013	2014	Место, занимаемое в РК в 2014 г.
<b>Республика Калмыкия</b>	<b>20905</b>	<b>195268</b>	<b>389321</b>	<b>426110</b>	<b>446594</b>	<b>478355</b>	<b>536924</b>	<b>502022</b>	
Городовиковский	237	13757	9035	7334	22997	6952	10851	10331	8
Ики-Бурульский	-	7963	1896	2192	3697	4479	5244	7436	11
Кетченеровский	3	12147	10255	11102	9889	13642	11245	13632	6
Лаганский	1140	8514	28090	31845	15743	18650	20903	22517	5
Малодербетовский	753	1152	12742	14724	10197	11166	13048	10991	7
Октябрьский	235	6406	2370	2740	1849	2896	2371	4410	13
Приютненский	472	3408	5630	6506	5555	6785	6981	3308	14
Сарпинский	513	6552	11169	13675	14047	6852	7210	7692	10
Целинный	68	4501	4600	5205	25755	27625	32135	28198	3
Черноземельский	374	27380	19135	22592	21280	24048	27323	25050	4
Юстинский	-	1500	2845	3287	9258	8889	11043	8795	9
Яшалтинский	1245	3061	3487	3339	16717	8812	9974	5477	12
Яшкульский	63	6463	13630	15751	19440	20442	25435	29771	2
г. Элиста	8224	92464	264437	285818	270171	317118	353162	324414	1

15.28. ОБОРОТ РОЗНИЧНОЙ ТОРГОВЛИ НА ДУШУ НАСЕЛЕНИЯ в 2014 г.

(рублей)

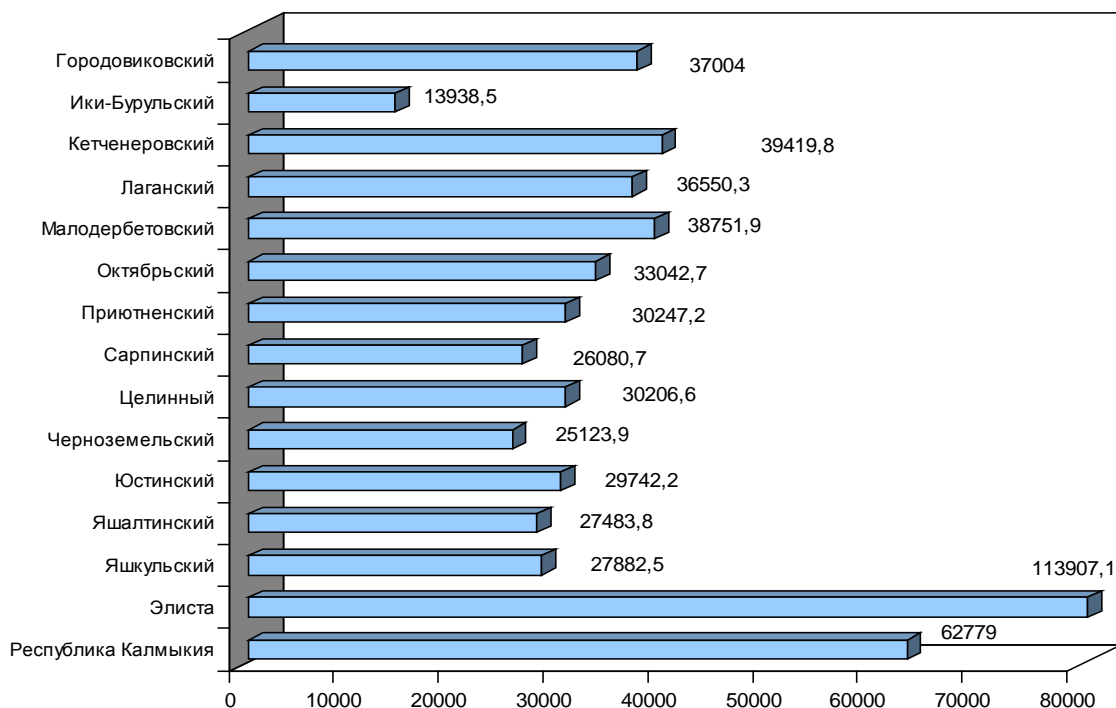

## МЕТОДОЛОГИЧЕСКИЕ ПОЯСНЕНИЯ

С 2008 г. в соответствии с Федеральным законом от 24 июля 2007 г. № 209-ФЗ «О развитии малого и среднего предпринимательства в Российской Федерации» (статья 4) к субъектам малого и среднего предпринимательства относятся внесенные в единый государственный реестр юридических лиц потребительские кооперативы и коммерческие организации (за исключением государственных и муниципальных унитарных предприятий), а также физические лица, внесенные в единый государственный реестр индивидуальных предпринимателей и осуществляющие предпринимательскую деятельность без образования юридического лица (далее – индивидуальные предприниматели), крестьянские (фермерские) хозяйства, соответствующие следующим условиям:

1) для юридических лиц – суммарная доля участия Российской Федерации, субъектов Российской Федерации, муниципальных образований, иностранных юридических лиц, иностранных граждан, общественных и религиозных организаций (объединений), благотворительных и иных фондов в уставном (складочном) капитале (паевом фонде) указанных юридических лиц не должна превышать 25% (за исключением активов акционерных инвестиционных фондов и закрытых паевых инвестиционных фондов), доля участия, принадлежащая одному или нескольким юридическим лицам, не являющимся субъектами малого и среднего предпринимательства, не должна превышать 25%;

2) средняя численность работников за предшествующий календарный год не должна превышать предельные значения средней численности работников для каждой категории субъектов малого и среднего предпринимательства;

а) от ста человек до двухсот пятидесяти человек включительно для средних предприятий;

б) до ста человек включительно для малых предприятий; среди малых предприятий выделяются микропредприятия – до пятнадцати человек включительно;

3) предельные значения выручки от реализации товаров (работ, услуг) для каждой категории субъектов малого и среднего предпринимательства не превышают пороговые значения, установленные постановлением Правительства Российской Федерации от 22 июля 2008 г. № 556.

Порядок проведения выборочных статистических наблюдений за деятельностью субъектов малого и среднего предпринимательства установлен постановлением Правительства Российской Федерации от 16 февраля 2008 г. № 79.

**Индивидуальный предприниматель** – гражданин (физическое лицо), занимающийся предпринимательской деятельностью без образования юридического лица, с момента его государственной регистрации в соответствии со ст. 23 Гражданского кодекса Российской Федерации, введенного в действие с 1.01.1995 г.

**Оборот организаций оптовой (розничной) торговли** – выручка-нетто от реализации товаров, продукции, работ, услуг. Оборот организаций, как правило, включает выручку от продажи товаров, приобретенных в целях перепродажи, за минусом НДС, акциза и других аналогичных обязательных платежей; выручку от реализации посреднических услуг (сумму вознаграждений комиссионеров (поверенных агентов) за минусом НДС); стоимость товаров собственного производства, отгруженных (переданных) другим юридическим лицам и индивидуальным предпринимателям; выручку от других видов деятельности (доход от сдачи в аренду зданий, складских помещений и торговых площадей, транспортных средств и оборудования и т.п.)

**Оборот розничной торговли** – выручка от продажи товаров населению для личного потребления или использования в домашнем хозяйстве за наличный расчет или оплаченных по кредитным карточкам, расчетным чекам банков, по перечислениям со счетов вкладчиков, по поручению физического лица без открытия счета, посредством платежных карт. Стоимость товаров, проданных (отпущенных) отдельным категориям населения со скидкой или полностью оплаченных органами социальной защиты, включается в оборот розничной торговли в полном объеме. В оборот розничной торговли не включается стоимость товаров, проданных (отпущенных) из розничной торговой сети юридическим лицам (в том числе организациям социальной сферы, спецпотребителям и т.п.) и индивидуальным предпринимателям, и оборот общественного питания.

До 2008 г. приводятся данные об обороте розничной торговли продовольственными товарами, который, помимо стоимости проданных населению продуктов питания, включает стоимость алкогольных напитков. С 2008 г. приводятся данные об обороте розничной торговли пищевыми продуктами, включая напитки, и табачными изделиями.

Оборот розничной торговли включает данные как по организациям, для которых эта деятельность является основной, так и по организациям других видов деятельности, осуществляющим продажу товаров населению через собственные торговые заведения, или с оплатой через свою кассу. Оборот розничной торговли также включает стоимость товаров, проданных населению индивидуальными предпринимателями и физическими лицами на розничных рынках и ярмарках.

Оборот розничной торговли формируется по данным сплошного федерального статистического наблюдения за организациями, не относящимися к субъектам малого предпринимательства, выборочных обследований малых предприятий розничной торговли (за исключением микропредприятий), которые проводятся с месячной периодичностью, а также ежеквартальных выборочных обследований розничных рынков, ежегодных выборочных обследований индивидуальных предпринимателей и микропредприятий с распространением полученных данных на генеральную совокупность объектов наблюдения.

В соответствии с требованиями системы национальных счетов оборот розничной торговли организаций досчитывается на объемы скрытой деятельности.

Оборот розничной торговли приводится в фактических продажных ценах, включающих торговую наценку, налог на добавленную стоимость и аналогичные обязательные платежи.

**Индекс физического объема оборота розничной торговли** – относительный показатель, характеризующий изменение объема продажи товарной массы (количественного фактора оборота) в текущем периоде по сравнению с базисным. Индивидуальные индексы отражают изменение объема продажи одного товара, общий (сводный) индекс физического объема оборота характеризует совокупные изменения товарной массы. Этот индекс показывает, как изменился оборот в результате изменения только его физического объема при исключении влияния динамики цен.

**Оборот общественного питания** – выручка от продажи собственной кулинарной продукции и покупных товаров без кулинарной обработки населению для потребления, главным образом, на месте, а также организациям и индивидуальным предпринимателям для организации питания различных контингентов населения.

В оборот общественного питания включается стоимость кулинарной продукции и покупных товаров, проданных (отпущенных): работникам организаций с последующим удержанием из заработной платы; на дом по заказам населения; на рабочие места по заказам организаций и индивидуальных предпринимателей; транспортным организациям в пути следования сухопутного, воздушного, водного транспорта; для обслуживания приемов, банкетов и т. п.; организациями общественного питания организациям социальной сферы (школам, больницам, санаториям, домам престарелых и т.п.) в объеме фактической стоимости питания; по абонементам, талонам и т.п. в объеме фактической стоимости питания; в учебных учреждениях, в том числе отдельным категориям учащихся на льготной основе за счет средств бюджета в объеме фактической стоимости питания.

Оборот общественного питания включает данные как по организациям, для которых эта деятельность является основной, так и по организациям других видов деятельности, осуществляющим продажу населению кулинарной продукции и покупных товаров для потребления, главным образом, на месте через собственные заведения общественного питания.

Оборот общественного питания формируется по данным сплошного федерального статистического наблюдения за организациями, не относящимися к субъектам малого предпринимательства, которое проводится с месячной периодичностью, ежеквартального выборочного обследования малых предприятий (за исключением микропредприятий), а также ежегодных выборочных обследований индивидуальных предпринимателей и микропредприятий с распространением полученных данных на генеральную совокупность объектов наблюдения.

В соответствии с требованиями системы национальных счетов оборот общественного питания организаций досчитывается на объемы скрытой деятельности.

Оборот общественного питания приводится в фактических продажных ценах, включающих наценку общественного питания, налог на добавленную стоимость и аналогичные обязательные платежи.

Динамику оборота общественного питания характеризует индекс физического объема, который определяется путем сопоставления величины оборота в сравниваемых периодах в сопоставимых ценах.

**Валовая прибыль организаций торговли** – разность между продажной и покупной стоимостью реализованных товаров (без НДС, налога с продаж и аналогичных обязательных платежей).

**Оборот оптовой торговли** – выручка от реализации товаров, приобретенных ранее на стороне в целях перепродажи, юридическим лицам и индивидуальным предпринимателям для профессионального использования (переработки или дальнейшей продажи).

Оборот оптовой торговли включает данные как по организациям, для которых эта деятельность является основной, так и по организациям других видов деятельности, осуществляющих оптовую торговлю.

Оборот оптовой торговли формируется по данным сплошного федерального статистического наблюдения за организациями, не относящимися к субъектам малого предпринимательства, выборочного обследования малых предприятий оптовой торговли (за исключением микропредприятий), которые проводятся с месячной периодичностью, а также ежегодных выборочных обследований индивидуальных предпринимателей (начиная с 2007 г.) и микропредприятий с распространением полученных данных на генеральную совокупность объектов наблюдения.

В соответствии с требованиями системы национальных счетов оборот оптовой торговли организаций досчитывается на объемы скрытой деятельности.

Оборот оптовой торговли приводится в фактических продажных ценах, включающих торговую наценку, налог на добавленную стоимость, акциз, экспортную пошлину, таможенные сборы и аналогичные обязательные платежи. Сумма вознаграждения комиссионеров (поверенных, агентов) отражается по фактической стоимости, включая НДС.

**Данные о ввозе (вывозе) продукции (товаров)** приводятся по организациям, не являющимся субъектами малого предпринимательства (без микропредприятий), осуществляющих продажу продукции (товаров) собственного производства и перепродажу ранее приобретенной на стороне продукции (товаров) юридическим лицам и индивидуальным предпринимателям.

УСЛУГИ

16

## УСЛУГИ

### Услуги

16.1. Объем платных услуг населению по видам	218	16.3. Объема бытовых услуг населению по видам	219
16.2. Объем платных услуг на душу населения по видам	219	16.4. Объем бытовых услуг на душу населения по видам	221
		<b>Методологические пояснения</b>	221

## УСЛУГИ

## 16.1. ОБЪЕМ ПЛАТНЫХ УСЛУГ НАСЕЛЕНИЮ ПО ВИДАМ

	2000		2005		2009		2010	
	тыс. рублей	в процентах к предыдущему году (в сопоставимых ценах)	тыс. рублей	в процентах к предыдущему году (в сопоставимых ценах)	тыс. рублей	в процентах к предыдущему году (в сопоставимых ценах)	тыс. рублей	в процентах к предыдущему году (в сопоставимых ценах)
<b>Все оказанные услуги</b>	<b>361157,3</b>	<b>108,9</b>	<b>1152269</b>	<b>109,4</b>	<b>2829661,1</b>	<b>98,7</b>	<b>3110821,9</b>	<b>101,6</b>
в том числе:								
бытовые услуги	49325,0	147,4	170766,0	115,2	139466,7	97,1	220818,9	151,8
пассажирского транспорта	47119,5	107,0	-	-	-	-	-	-
транспортные услуги	-	-	134528,2	109,1	320575,5	98,1	286060,4	89,1
услуги связи	50042,7	104,6	175728,6	106,0	964984,5	10,1	1071879,5	106,9
жилищные услуги	15593,7	108,7	29160,4	111,3	94394,8	102,6	137258,0	134,1
коммунальные услуги	98464,4	86,1	389450,3	97,2	776034,4	97,4	873506,7	95,7
системы образования	39241,7	84,7	96324,0	121,1	201662,7	98,7	190542,1	87,8
услуги учреждений культуры	1799,8	125,9	8105,8	114,0	11848,7	62,8	18297,6	146,2
туристские услуги	1747,3	-	3318,0	85,2	29114,3	144,9	48733,1	166,4
услуги гостиниц и аналогичных средств размещения	1690,8	42,4	26223,5	в 2,3 р.	42517,0	88,6	61042,1	131,3
физической культуры и спорта	-	-	4826,1	126,1	10367,7	116,2	9364,5	90,3
медицинские	10252,3	95,2	36772,1	134,7	64610,0	68,6	74113,0	106,5
санаторно-оздоровительные	1159,9	84,4	2863,8	117,5	-	-	-	-
правового характера	14574,6	90,2	14572,3	118,9	36216,2	в 2,2 р.	35331,4	97,6
ветеринарные	2046,2	-	5530,4	122,9	18861,6	92,6	21530,2	111,0
социальные услуги, предоставляемые гражданам пожилого возраста и инвалидам	-	-	-	-	-	-	-	-
прочие виды платных услуг	28099,4	-	54099,2	x	119007,0	x	62344,4	x

Продолжение табл. 16.1

	2011		2012		2013		2014	
	тыс. рублей	в процентах к предыдущему году (в сопоставимых ценах)	тыс. рублей	в процентах к предыдущему году (в сопоставимых ценах)	тыс. рублей	в процентах к предыдущему году (в сопоставимых ценах)	тыс. рублей	в процентах к предыдущему году (в сопоставимых ценах)
<b>Все оказанные услуги</b>	<b>3455027,0</b>	<b>100,3</b>	<b>3875233,0</b>	<b>107,9</b>	<b>4290002,9</b>	<b>100,5</b>	<b>4608485</b>	<b>102,3</b>
в том числе:								
бытовые услуги	170418,4	64,4	162043,5	90,7	243765,4	112,4	261287,6	99,4
пассажирского транспорта	-	-	-	-	-	-	-	-
транспортные услуги	281015,2	80,0	293715,3	101,5	320459,8	91,1	307350,3	92,6
услуги связи	1180298,0	106,4	1279964,5	109,4	1311559,6	107,3	1352943,5	103,9
жилищные услуги	146058,4	87,6	171887,0	112,8	175240,7	93,3	205972,2	99,8
коммунальные услуги	1112653,6	111,7	1333217,7	112,6	1540342,0	97,1	1773217,3	106,3
системы образования	236121,7	114,6	264855,7	94,0	330154,9	93,9	341364,1	97,8
услуги учреждений культуры	15826,0	84,1	20207,7	123,0	24861,0	116,9	24256,8	95,1
туристские услуги	47052,1	80,2	71216,9	143,0	74612,0	92,3	72268,0	94,2
услуги гостиниц и аналогичных средств размещения	67907,7	80,2	73885,2	106,8	55811,2	69,7	60295,4	101,3
физической культуры и спорта	6927,7	74,0	7299,5	81,7	8058,4	99,3	8912,4	100,9
медицинские	77088,7	100,5	81082,5	103,6	88044,3	75,2	102307,5	100,0
санаторно-оздоровительные	367,4	-	432,4	112,5	967,8	в 2,2 р.	1115,2	115,2
правового характера	44805,4	99,2	58292,0	99,7	50121,0	86,0	45926,6	91,6
ветеринарные	15329,0	71,2	15475,1	98,0	14343,6	89,5	14562,9	101,5
социальные услуги, предоставляемые гражданам пожилого возраста и инвалидам	2874,1	x	3676,6	x	4387,3	x	4336,4	x
прочие виды платных услуг	50283,6	x	37981,4	x	47273,9	x	32368,7	x

## УСЛУГИ

## 16.2. ОБЪЕМ ПЛАТНЫХ УСЛУГ НА ДУШУ НАСЕЛЕНИЯ ПО ВИДАМ

(рублей)

	2000	2005	2009	2010	2011	2012	2013	2014
<b>Все оказанные услуги</b>	<b>1173,3</b>	<b>3928,0</b>	<b>9758,3</b>	<b>10753,4</b>	<b>12005,1</b>	<b>13577,5</b>	<b>15154,7</b>	<b>16383,2</b>
в том числе:								
бытовые услуги	160,2	582,1	481,0	763,3	592,1	567,7	861,1	928,9
пассажирского транспорта	153,1	-	-	-	-	-	-	-
транспортные услуги	-	458,6	1105,5	988,8	976,4	1029,1	1132,0	1092,6
услуги связи	162,6	599,0	3327,8	3705,3	4101,2	4484,6	4633,2	4809,7
жилищные услуги	50,6	99,4	325,5	474,5	507,5	602,2	619,0	732,2
коммунальные услуги	319,9	1327,6	2676,2	3019,5	3866,1	4671,1	5441,3	6303,8
системы образования	127,5	328,4	695,4	658,7	820,4	928,0	1166,3	1213,6
услуги учреждений культуры	5,8	27,6	40,9	63,2	55,0	70,8	87,8	86,2
туристские услуги	5,7	11,3	100,4	168,5	163,4	249,5	263,6	256,9
услуги гостиниц и аналогичных средств размещения	5,5	89,4	146,6	211,0	236,0	258,9	197,2	214,4
физической культуры и спорта	-	16,5	35,8	32,4	24,1	25,6	28,5	31,7
медицинские	33,3	125,4	222,8	256,2	267,9	284,1	311,0	363,7
санаторно-оздоровительные	3,8	9,8	-	-	1,3	1,5	3,4	4,0
правового характера	47,4	49,7	124,9	122,1	155,7	204,2	177,1	163,3
ветеринарные	6,6	18,8	65,1	74,4	53,3	54,2	50,7	51,8
социальные услуги, предоставляемые гражданам пожилого возраста и инвалидам	-	-	-	-	10,0	12,9	15,5	15,4
прочие виды платных услуг	91,3	184,4	410,4	215,5	174,7	133,1	167,0	115,1

## 16.3. ОБЪЕМ БЫТОВЫХ УСЛУГ НАСЕЛЕНИЮ ПО ВИДАМ

	2000		2005		2009		2010	
	тыс. рублей	в процентах к предыдущему году (в сопоставимых ценах)	тыс. рублей	в процентах к предыдущему году (в сопоставимых ценах)	тыс. рублей	в процентах к предыдущему году (в сопоставимых ценах)	тыс. рублей	в процентах к предыдущему году (в сопоставимых ценах)
<b>Все оказанные бытовые услуги</b>	<b>49325,0</b>	<b>147,4</b>	<b>170766,0</b>	<b>115,2</b>	<b>139466,7</b>	<b>97,1</b>	<b>220818,9</b>	<b>151,8</b>
в том числе :								
ремонт, окраска и пошив обуви	316,1	198,3	804,9	97,8	5021,1	135,7	9048,3	176,5
ремонт и пошив швейных, меховых и кожаных изделий, головных уборов и изделий текстильной галантереи, ремонт и вязание трикотажных изделий	14123,1	172,7	15236,5	95,5	8471,1	98,7	10280,2	112,8
ремонт и техническое обслуживание бытовой радиоэлектронной аппаратуры, бытовых машин и приборов, ремонт и изготовление металлоизделий	2134,4	в 2,0 р.	6497,2	122,6	8340,1	в 5,2 р.	22101,0	в 2,7 р.
ремонт и техническое обслуживание транспортных средств, машин и оборудования	18056,6	144,5	124576,0	119,2	34237,1	74,9	49949,5	145,9
ремонт и изготовление мебели	-	-	-	-	-	-	14280,9	-
химическая чистка и крашение	175,8	161,4	625,4	161,9	842,0	89,2	918,4	106,4
услуги прачечных	21,2	95,1	75,7	в 2,5 р.	171,4	95,5	191,9	110,1
ремонт и строительство жилья и других построек	68,1	79,4	6459,6	в 5,7 р.	12935,8	87,0	41068,4	в 3,1 р.
услуги фотоателье, фотокинолабораторий	41,2	в 3,4 р.	127,5	104,7	2946,9	89,9	5830,4	в 1,9 р.
услуги бань и душевых	577,9	118,0	495,2	86,2	9547,4	80,1	2482,8	21,8
парикмахерские и косметические услуги	3536,3	в 2,3 р.	8998,8	100,3	32946,6	95,6	34044,8	93,5
услуги предприятий по прокату	46,6	-	-	-	4616,3	х	2983,5	х
транспортно-экспедиторские услуги	5659,7	-	-	-	-	-	-	-
ритуальные услуги	1008,9	104,0	5015,6	119,6	12605,8	114,2	8632,5	68,5
прочие виды бытовых услуг	3559,1	-	1853,6	х	6785,1	х	19006,3	х

## УСЛУГИ

Продолжение табл. 16.3

	2011		2012		2013		2014	
	тыс. рублей	в процентах к предыдущему году (в сопоставимых ценах)	тыс. рублей	в процентах к предыдущему году (в сопоставимых ценах)	тыс. рублей	в процентах к предыдущему году (в сопоставимых ценах)	тыс. рублей	в процентах к предыдущему году (в сопоставимых ценах)
<b>Все оказанные бытовые услуги</b>	<b>170418,4</b>	<b>64,4</b>	<b>162043,5</b>	<b>90,7</b>	<b>243765,4</b>	<b>112,4</b>	<b>261287,6</b>	<b>99,4</b>
в том числе :								
ремонт, окраска и пошив обуви	8118,4	79,9	11420,9	140,0	11839,5	93,5	12431,5	95,3
ремонт и пошив швейных, меховых и кожаных изделий, головных уборов и изделий текстильной галантереи, ремонт и вязание трикотажных изделий	8243,0	67,7	6550,7	68,5	10028,0	91,7	10671,6	98,8
ремонт и техническое обслуживание бытовой радиоэлектронной аппаратуры, бытовых машин и приборов, ремонт и изготовление металлоизделий	17686,2	80,0	17164,7	82,9	21418,1	84,4	22319,4	100,6
ремонт и техническое обслуживание транспортных средств, машин и оборудования	55398,4	73,4	56721,2	102,4	67237,2	88,1	78622,5	104,3
ремонт и изготовление мебели	884,0	x	924,0	x	1299,0	x	1286,0	x
химическая чистка и крашение	-	-	41,0	x	54,6	96,3	-	-
услуги прачечных	-	-	16,3	x	-	-	-	-
ремонт и строительство жилья и других построек	18736,1	45,6	16522,3	84,7	65292,6	в 2,8 р.	64021,5	91,8
услуги фотоателье, фотокинолабораторий	4663,3	80,3	4718,8	95,3	5154,8	89,7	5156,8	96,6
услуги бань и душевых	1450,9	51,5	2905,2	147,5	3364,6	100,5	3405,7	101,2
парикмахерские и косметические услуги	30113,3	81,0	22808,7	71,1	26793,6	95,2	28110,1	99,8
услуги предприятий по прокату	2280,6	x	2100,0	x	2250,0	x	2000,0	x
ритуальные услуги	7517,9	70,5	8602,3	107,6	12990,5	99,5	13816,0	x
прочие виды бытовых услуг	15326,3	x	11547,4	x	16042,9	x	19446,5	x



## 16.4. ОБЪЕМ БЫТОВЫХ УСЛУГ НА ДУШУ НАСЕЛЕНИЯ ПО ВИДАМ

(рублей)

	2000	2005	2009	2010	2011	2012	2013	2014
<b>Все оказанные бытовые услуги</b>	<b>160,2</b>	<b>582,1</b>	<b>481,0</b>	<b>763,3</b>	<b>592,1</b>	<b>567,7</b>	<b>861,1</b>	<b>928,9</b>
в том числе :								
ремонт, окраска и пошив обуви	1,0	2,7	17,3	31,2	28,2	40,0	41,8	44,2
ремонт и пошив швейных, меховых и кожаных изделий, головных уборов и изделий текстильной галантереи, ремонт и вязание трикотажных изделий	45,9	51,9	29,2	35,5	28,6	23,0	35,4	37,9
ремонт и техническое обслуживание бытовой радиоэлектронной аппаратуры, бытовых машин и приборов, ремонт и изготовление металлоизделий	6,9	22,1	28,8	76,4	61,5	60,1	75,7	79,3
ремонт и техническое обслуживание транспортных средств, машин и оборудования	58,6	424,6	118,1	172,7	192,5	198,7	237,5	279,5
ремонт и изготовление мебели	-	-	-	49,4	3,1	3,2	4,6	4,6
химическая чистка и крашение	0,6	2,1	2,9	3,2	-	0,1	0,2	-
услуги прачечных	0,1	0,3	0,6	0,7	-	0,1	-	-
ремонт и строительство жилья и других построек	0,2	22,0	44,6	142,0	65,1	57,9	230,6	227,6
услуги фотоателье, фотокинолабораторий	0,1	0,4	10,2	20,2	16,2	16,5	18,2	18,3
услуги бань и душевых	1,9	1,7	32,9	8,6	5,0	10,2	11,9	12,1
парикмахерские и косметические услуги	11,5	30,7	113,6	117,7	104,6	79,9	94,6	99,9
услуги предприятий по прокату	0,2	-	15,9	10,3	7,9	7,4	8,0	7,1
транспортно-экспедиторские услуги	18,4	-	-	-	-	-	-	-
ритуальные услуги	3,3	17,1	43,5	29,8	26,1	30,1	45,9	49,1
прочие виды бытовых услуг	11,6	6,3	23,4	65,7	53,3	40,5	56,7	69,1

## МЕТОДОЛОГИЧЕСКИЕ ПОЯСНЕНИЯ

**Объем платных услуг населению** представляет собой денежный эквивалент объема услуг, оказанных резидентами российской экономики (юридическими лицами, гражданами, занимающимися предпринимательской деятельностью без образования юридического лица, зарегистрированными на территории Российской Федерации) гражданам Российской Федерации, а также гражданам других государств (нерезидентам), потребляющим те или иные услуги на территории Российской Федерации. Этот показатель формируется на основании данных форм федерального статистического наблюдения и оценки скрытой и неформальной деятельности на рынке услуг по утвержденной методике.

**Индекс физического объема платных услуг населению** – относительный показатель, характеризующий изменение объема платных услуг населению в текущем периоде по сравнению с базисным. Этот индекс показывает, на сколько увеличился объем платных услуг населению в результате изменения только его физического объема при исключении влияния динамики цен.

Платные услуги населению включают в себя: бытовые, транспортные, услуги связи, жилищные, коммунальные, услуги гостиниц и аналогичных средств размещения, услуги системы образования, культуры, туристские, услуги физической культуры и спорта, медицинские, санаторно-оздоровительные, ветеринарные, услуги правового характера и др. В табл. 16.1, 16.2, 16.3, 16.4 данные о платных услугах населению в распределении по видам приведены в соответствии с Общероссийским классификатором услуг населению с учетом внесенных в него в установленном порядке изменений.

Расчет показателей на душу населения производится по данным о среднегодовом наличном населении за соответствующий год.

HAYKA

17

## НАУКА

### Наука

17.1. Численность персонала, занятого исследованиями и разработками	224	17.3. Численность исследователей по областям науки	224
17.2. Число организаций, выполнявших исследования и разработки	224	<b>Методологические пояснения</b>	224

НАУКА

**17.1 ЧИСЛЕННОСТЬ ПЕРСОНАЛА, ЗАНЯТОГО ИССЛЕДОВАНИЯМИ И РАЗРАБОТКАМИ**

(человек)

	2000	2005	2009	2010	2011	2012	2013	2014
Всего	205	221	199	198	190	181	183	213
в том числе:								
специалисты, выполнявшие научные исследования и разработки	126	144	134	131	135	122	131	147
вспомогательный персонал	25	43	29	33	23	32	30	26
прочие	54	34	36	34	32	27	22	40

**17.2. ЧИСЛО ОРГАНИЗАЦИЙ, ВЫПОЛНЯВШИХ ИССЛЕДОВАНИЯ И РАЗРАБОТКИ**

	2000	2005	2009	2010	2011	2012	2013	2014
Научные организации - всего	9	8	7	7	7	6	6	6
в том числе:								
научно-исследовательские организации	7	7	6	6	6	5	5	5
конструкторские бюро	-	-	-	-	-	-	-	-
проектные и проектно-изыскательские организации	1	-	-	-	-	-	-	-
высшие учебные заведения	1	1	1	1	1	1	1	1

**17.3. ЧИСЛЕННОСТЬ ИССЛЕДОВАТЕЛЕЙ ПО ОБЛАСТЯМ НАУКИ**

(человек)

	2000	2005	2009	2010	2011	2012	2013	2014
<b>Исследователи</b>								
Всего	126	144	134	131	135	122	131	147
в том числе по областям науки								
естественные	4	11	12	8	12	12	11	17
технические	1	-	-	-	-	1	1	-
медицинские	-	-	-	-	-	-	-	-
сельскохозяйственные	68	54	53	54	55	46	49	49
общественные	3	15	10	12	12	11	16	28
гуманитарные	50	64	59	57	56	52	54	53
<b>Доктора наук</b>								
Всего	8	11	11	10	13	13	16	15
в том числе по областям науки								
естественные	-	-	-	-	-	-	-	-
технические	-	-	-	-	-	-	-	-
медицинские	-	-	-	-	-	-	-	-
сельскохозяйственные	5	5	5	4	4	4	5	5
общественные	-	-	-	-	-	-	1	1
гуманитарные	3	6	6	6	9	9	10	9
<b>Кандидаты наук</b>								
Всего	52	66	79	62	58	58	62	62
в том числе по областям науки								
естественные	4	4	7	3	5	4	5	6
технические	1	-	-	-	-	-	-	-
медицинские	-	-	-	-	-	-	-	-
сельскохозяйственные	18	16	20	19	20	20	22	21
общественные	-	6	4	4	4	5	6	12
гуманитарные	29	40	48	36	29	29	29	23

**МЕТОДОЛОГИЧЕСКИЕ ПОЯСНЕНИЯ**

Статистические данные охватывают предприятия и организации, выполняющие научные исследования и разработки, независимо от их принадлежности к тому или иному виду деятельности.

**Научные организации и предприятия, выполняющие научные исследования и разработки**, включают научно-исследовательские организации, высшие учебные заведения, также другие организации, имеющие в своем составе подразделения, выполнявшие в отчетном году исследования и разработки.

**Персонал, занятый исследованиями и разработками** – совокупность лиц, чья творческая деятельность, осуществляемая на систематической основе, направлена на увеличение суммы научных знаний и поиск новых областей применения этих знаний, а также занятых оказанием прямых услуг, связанных с выполнением исследований и разработок. В статистике персонал, занятый исследованиями и разработками, учитывается как списочный состав работников организаций (соответствующих подразделений высших учебных заведений и других предприятий), выполняющих исследования и разработки, по состоянию на конец года.

**Исследователи** – работники, профессионально занимающиеся исследованиями и разработками и непосредственно осуществляющие создание новых знаний, продуктов, методов и систем, а также управление указанными видами деятельности. Исследователи обычно имеют высшее образование.

**Вспомогательный персонал** – работники, выполняющие вспомогательные функции, связанные с проведением научных исследований и разработок; работники планово-экономических, финансовых подразделений, патентных служб, подразделений научно-технической информации, научно – технических библиотек; рабочие, осуществляющие монтаж, наладку, обслуживание и ремонт научного оборудования и приборов; рабочие опытных (экспериментальных) производств; лаборанты, не имеющие высшего и среднего специального образования.

**Прочие** - техники, выполняющие технические функции под руководством исследователей, а также работники по хозяйственному обслуживанию, выполняющие функции общего характера (работники бухгалтерии, кадровой службы, канцелярии, подразделений материально-технического обеспечения).

# ФИНАНСЫ

***Государственные финансы***

***Финансовые результаты, имущество  
и платежеспособность предприятий  
и организаций***

***Состояние взаиморасчетов на предприятиях  
и в организациях по видам экономической  
деятельности***

***Финансы в районах Республики Калмыкия***

## ФИНАНСЫ

### Государственные финансы

18.1. Государственный бюджет Республики Калмыкия	227	18.20. Отдельные показатели платежеспособности и финансовой устойчивости предприятий и организаций	239
18.2. Консолидированный бюджет Республики Калмыкия в 2014 г.	227	18.21. Группировка предприятий и организаций по коэффициенту текущей ликвидности	241
18.3. Удельный вес доходов и расходов консолидированного бюджета Республики Калмыкия по уровням бюджетной системы в 2014 г.	228	18.22. Рентабельность продукции и активов предприятий и организаций	241
18.4. Расходы консолидированного бюджета Республики Калмыкия на социально-культурные мероприятия в 2014 г.	228	18.23. Движение средств в иностранной валюте на текущих счетах предприятий и организаций	242
18.5. Исполнение консолидированного бюджета Республики Калмыкия в 2014 г.	228	<b>Состояние взаиморасчётов на предприятиях и в организациях по видам экономической деятельности</b>	
18.6. Доходы и расходы государственного бюджета Республики Калмыкия	229	18.24. Задолженность предприятий и организаций	242
18.7. Поступление и расходование средств пенсионного фонда	229	18.25. Структура суммарной задолженности по обязательствам предприятий и организаций по видам экономической деятельности	243
18.8. Поступление и расходование средств фонда социального страхования	230	18.26. Распределение кредиторской и дебиторской задолженностей предприятий и организаций по видам экономической деятельности в 2014 г.	245
18.9. Поступление и расходование средств фонда обязательного медицинского страхования	230	18.27. Основные показатели, характеризующие финансовую деятельность предприятий и организаций	245
18.10. Кредитные вложения	230	18.28. Просроченная кредиторская задолженность предприятий и организаций по видам экономической деятельности	245
18.11. Коммерческие банки	230	18.29. Просроченная дебиторская задолженность организаций по видам экономической деятельности	247
18.12. Отдельные показатели деятельности страховых организаций	231	18.30. Превышение кредиторской задолженности над дебиторской организаций по видам экономической деятельности	247
18.13. Структура страховых взносов и выплат по видам страхования	231	18.31. Задолженность покупателей и поставщикам	250
<b>Финансовые результаты, имущество и платежеспособность предприятий и организаций</b>			
18.14. Сальдированный финансовый результат (прибыль минус убыток) деятельности предприятий и организаций	232	<b>Финансы в районах Республики Калмыкия</b>	
18.15. Удельный вес убыточных предприятий и организаций	232	18.32. Доходы и расходы местных бюджетов в 2014 г.	252
18.16. Формирование и использование денежных средств предприятий и организаций	233	18.33. Структура доходов и расходов местных бюджетов в 2014 г.	252
18.17. Структура оборотных активов предприятий и организаций по видам экономической деятельности в 2005, 2009-2010 гг.	234	18.34. Финансовые результаты деятельности предприятий и организаций в 2014 г.	253
18.18. Структура оборотных активов предприятий и организаций по видам экономической деятельности в 2011-2014 гг.	235	18.35. Кредиторская и дебиторская задолженность предприятий и организаций на 1 января 2015 г.	253
18.19. Структура затрат на производство продукции (работ, услуг) по видам экономической деятельности	237	<b>Методологические пояснения</b>	
			254

## ФИНАНСЫ

Раздел представляет статистику государственных финансов, денежно-кредитной системы, данные о деятельности страховых организаций, платёжно-расчётных отношениях предприятий (организаций). Показатели, характеризующие состояние бюджетной системы Республики Калмыкия, приведены по данным Министерства финансов РК, Управления Министерства Российской Федерации по налогам и сборам по РК; денежно-кредитной системы - по данным Отделения - Национального банка по РК Южного главного управления ЦБ РФ, Калмыцкого отделения Северо-Кавказского банка Сберегательного банка России.

### ГОСУДАРСТВЕННЫЕ ФИНАНСЫ

#### 18.1. ГОСУДАРСТВЕННЫЙ БЮДЖЕТ РЕСПУБЛИКИ КАЛМЫКИЯ

(в фактически действовавших ценах, тысяч рублей)

	2000	2005	2009	2010	2011	2012	2013	2014
<b>Доходы<sup>1)</sup></b>	<b>1220292</b>	<b>3790819</b>	<b>9466460</b>	<b>9236715</b>	<b>9451721</b>	<b>11960997</b>	<b>10208760</b>	<b>10712370</b>
в том числе:								
налог на прибыль организаций	62577	410214	653616	352053	476455	524654	592351	625234
налог на добавленную стоимость	261390	-	-	-	-	-	-	-
налог на доходы физических лиц	171617	530368	1235988	1279096	1346605	3775418	1756519	1822217
акцизы	10157	209926	309285	642253	686657	676297	659847	583130
платежи за пользование природными ресурсами	75493	13519	7901	796	983	1058	972	969
земельный налог	32874	67157	143324	155538	155758	167734	190790	211896
доходы от имущества, находящегося в государственной и муниципальной собственности	12360	66653	242593	241789	297359	302912	405833	537690
<b>Расходы</b>	<b>4767567</b>	<b>4338919</b>	<b>10076266</b>	<b>9382382</b>	<b>9741259</b>	<b>10106321</b>	<b>11773613</b>	<b>11339047</b>
в том числе:								
национальная экономика	249258	794473	2611793	1852798	1833325	1269099	2012307	1583472
социально-культурные мероприятия	756458	2512369	5489943	5360396	6155009	7188190	7748450	7947152
правоохранительная деятельность	185455	241173	346208	332378	363115	36898	44878	46478
<b>Профицит, дефицит (-)</b>	<b>-26054</b>	<b>-548100</b>	<b>-609806</b>	<b>-145667</b>	<b>-289538</b>	<b>1854676</b>	<b>-1564853</b>	<b>-626677</b>

#### 18.2. КОНСОЛИДИРОВАННЫЙ БЮДЖЕТ РЕСПУБЛИКИ КАЛМЫКИЯ в 2014 г.

(тысяч рублей)

	Всего	в том числе	
		бюджет субъекта РФ	местный бюджет
<b>Доходы<sup>1)</sup></b>	<b>10712370</b>	<b>8839554</b>	<b>5561226</b>
из них:			
налог на прибыль организаций	625234	625234	-
налог на доходы физических лиц	1822217	1268175	554042
акцизы	583130	524285	58845
платежи за пользование природными ресурсами	969	969	-
от имущества, находящегося в государственной и муниципальной собственности	537690	31622	509565
безвозмездные перечисления	5654110	5641714	3697310
<b>Расходы</b>	<b>11339047</b>	<b>9574497</b>	<b>5452959</b>
в том числе:			
общегосударственные вопросы	948901	442830	511303
национальная безопасность и правоохранительная деятельность	46478	37691	8787
общеекономические вопросы	102117	102026	92
сельское хозяйство и рыболовство	1050062	1048960	384329
транспорт	28998	28998	-
жилищно-коммунальное хозяйство	727722	414819	579400
социально-культурные мероприятия	7947152	6458209	3575470

<sup>1)</sup> Без учёта внутренних оборотов

**18.3. УДЕЛЬНЫЙ ВЕС ДОХОДОВ И РАСХОДОВ КОНСОЛИДИРОВАННОГО БЮДЖЕТА  
РЕСПУБЛИКИ КАЛМЫКИЯ ПО УРОВНЯМ БЮДЖЕТНОЙ СИСТЕМЫ в 2014 г.**

	Тыс.рублей	в % от консолидированного бюджета
<b>Бюджет субъекта РФ</b>		
<b>Доходы</b> <sup>1)</sup>	<b>8839554</b>	<b>82,5</b>
из них:		
налог на прибыль организаций	625234	100,0
налог на доходы физических лиц	1268175	69,6
акцизы	524285	89,9
<b>Расходы</b>	<b>9574497</b>	<b>84,4</b>
из них на:		
общэкономические вопросы	102026	99,9
социально-культурные мероприятия	6458209	81,3
национальная безопасность и правоохранительная деятельность	37691	81,1
<b>Местный бюджет<sup>2)</sup></b>		
<b>Доходы</b>	<b>5561226</b>	<b>51,9</b>
из них:		
налог на прибыль организаций	-	-
налог на доходы физических лиц	554042	30,4
акцизы	58845	10,1
<b>Расходы</b>	<b>5452959</b>	<b>48,1</b>
из них на:		
общэкономические вопросы	92	0,1
социально-культурные мероприятия	3575470	45,0
национальная безопасность и правоохранительная деятельность	8787	18,9

<sup>1)</sup> Без учета внутренних оборотов.

<sup>2)</sup> С учётом внутренних оборотов.

**18.4. РАСХОДЫ КОНСОЛИДИРОВАННОГО БЮДЖЕТА РЕСПУБЛИКИ КАЛМЫКИЯ  
НА СОЦИАЛЬНО - КУЛЬТУРНЫЕ МЕРОПРИЯТИЯ в 2014 г.**

	Тыс.рублей	в % к итогу
<b>Расходы</b>	<b>7947152</b>	<b>100,0</b>
в том числе на:		
образование	3837840	48,3
культуру, кинематографию	420475	5,3
средства массовой информации	62056	0,8
здравоохранение	1801167	22,7
физическая культура и спорт	162092	2,0
социальную политику	1663522	20,9

**18.5. ИСПОЛНЕНИЕ КОНСОЛИДИРОВАННОГО БЮДЖЕТА РЕСПУБЛИКИ КАЛМЫКИЯ в 2014 г.**  
(тысяч рублей)

	Утвержденный бюджет	Фактическое исполнение	Фактическое исполнение в % к утвержденному бюджету
<b>Доходы</b> <sup>1)</sup>	<b>11595456</b>	<b>10712370</b>	<b>92,4</b>
из них:			
налог на прибыль организаций	922974	625234	67,7
налог на доходы физических лиц	1867915	1822217	97,6
акцизы	790317	583130	73,8
платежи за пользование природными ресурсами от имущества, находящегося в государственной и муниципальной собственности	823	969	117,7
безвозмездные перечисления	568477	537690	94,6
<b>Расходы</b>	<b>12874152</b>	<b>11339047</b>	<b>88,1</b>
в том числе на:			
общегосударственные вопросы	1019636	948901	93,1
национальная безопасность и правоохранительная деятельность	48104	46478	96,6
общэкономические вопросы	149057	102117	68,5
сельское хозяйство и рыболовство	1243872	1050062	84,4
транспорт	48668	28998	59,6
жилищно-коммунальное хозяйство	1039650	727722	70,0
социально-культурные мероприятия	8736068	7947152	91,0
<b>Профицит (+), дефицит (-)</b>	<b>-1034264</b>	<b>-626677</b>	<b>-</b>

<sup>1)</sup> Без учета внутренних оборотов.



ФИНАНСЫ

**18.6. ДОХОДЫ И РАСХОДЫ ГОСУДАРСТВЕННОГО БЮДЖЕТА РЕСПУБЛИКИ КАЛМЫКИЯ**

(в фактически действовавших ценах; млн.руб.)

	2000	2005	2009	2010	2011	2012	2013	2014
<b>Доходы</b> <sup>1)</sup>	<b>1220</b>	<b>3791</b>	<b>9466</b>	<b>9237</b>	<b>9452</b>	<b>11961</b>	<b>10209</b>	<b>10712</b>
в процентах от ВРП	14	39,1	39,6	37,8	32,2	35,2	...	...
из них:								
налог на прибыль	63	410	654	352	476	525	592	625
в процентах от ВРП	0,7	4,2	2,7	1,4	1,6	1,5	...	...
налог на доходы физических лиц	172	530	1236	1279	1347	3775	1757	1822
в процентах от ВРП	2	5,5	5,2	5,2	4,6	11,1	...	...
акцизы	10	210	309	642	687	676	660	583
в процентах от ВРП	0,1	2,2	1,3	2,6	2,3	2	...	...
<b>Расходы</b>	<b>1246</b>	<b>4339</b>	<b>10076</b>	<b>9382</b>	<b>9741</b>	<b>10106</b>	<b>11774</b>	<b>11339</b>
в процентах от ВРП	14,0	44,8	42,2	38,4	33,2	29,7	...	...
из них на:								
национальная экономика	249	794	2612	1853	1833	1269	2012	1583
в процентах от ВРП	2,8	8,2	10,9	7,6	6,3	3,7	...	...
социально-культурные мероприятия	756	2512	5490	5360	6155	7188	7748	7947
в процентах от ВРП	8,5	25,9	23,0	22,0	21,0	21,1	...	...
общегосударственные вопросы	-	249	830	808	758	962	985	949
в процентах от ВРП	-	2,6	3,5	3,3	2,6	2,8	...	...
национальная безопасность и правоохранительная деятельность	-	241	346	332	363	37	45	46
в процентах от ВРП	-	2,5	1,4	1,4	1,2	0,1	...	...
<b>Дефицит</b>	<b>-26</b>	<b>-548</b>	<b>-610</b>	<b>-146</b>	<b>-290</b>	<b>1855</b>	<b>-1565</b>	<b>-627</b>
в процентах от ВРП	-	-	-	-	-	5,4	...	...

<sup>1)</sup> Без учёта внутренних оборотов

**18.7. ПОСТУПЛЕНИЕ И РАСХОДОВАНИЕ СРЕДСТВ ПЕНСИОННОГО ФОНДА**

(тысяч рублей)

	2000	2005	2009	2010	2011	2012	2013	2014
Остаток средств на начало года	11358	45740	...	...	...	...	...	...
Поступление	598158	2020178	3933034	4110834	5075897	5367006	5346659	2547218
в том числе:								
страховые взносы	416623	528703	1191303	1697489	2282821	2224362	2553664	2512109
из федерального фонда	170657	-	-	-	-	-	-	-
штрафы, пени и прочие санкции	5400	-	876	652	3304	4015	4121	3161
Безвозмездные поступления - всего								
средства федерального бюджета, передаваемые бюджету Пенсионного фонда РФ	-	823631	2736690	2408278	2784943	3130670	2780703	19133
из других внебюджетных фондов	103	-	-	-	-	-	-	-
кредиты и ссуды	11	-	-	-	-	-	-	-
единый налог на вменённый доход	5364	-	-	-	-	-	-	-
прочие доходы	-	667844	4165	4415	4829	7959	8171	12815
Расходование	590537	2058557	4920987	6980077	7916413	8899748	10343761	10196400
в том числе:								
обязательное пенсионное страхование	540593	1517245	3302982	4810108	5348392	6004589	6974994	7129089
расходы на содержание фонда	33867	95500	166485	176634	204153	207417	210187	213655
средства, переданные в Пенсионный фонд РФ	...	61200	230756	256832	277312	302672	366182	-
средства, переданные в Центральный фонд	6598	-	-	-	-	-	-	-
прочие расходы	9479	384612	1220764	1736503	2086556	2385070	2792398	2853656

ФИНАНСЫ

**18.8. ПОСТУПЛЕНИЕ И РАСХОДОВАНИЕ СРЕДСТВ ФОНДА СОЦИАЛЬНОГО СТРАХОВАНИЯ**

(тысяч рублей)

	2000	2005	2009	2010	2011	2012	2013	2014
Остаток средств на начало года	7300	-3064	...	...	...	...	...	...
Поступление	110353	284208	252028	256377	303874	314779	334127	352407
в том числе:								
страховые взносы предприятий	105463	135700	251399	251991	306223	311436	337443	349366
штрафы, пени, прочие санкции	-	-	139	180	142	189	361	92
прочие доходы	4101	1284	490	4206	-2491	3343	-3316	2949
Расходование	109712	281355	745365	766351	781285	820168	827348	658646
в том числе :								
социальное обеспечение населения	96945	154756	408868	440617	722835	763137	765765	595458
санаторно-курортное лечение	-	30914	23227	12156	15001 <sup>1)</sup>	21555	11476	16741
содержание дирекции фонда	-	41693	44756	46762	57310	55844	60384	62524
платежи в Фонд социального страхования РФ	3655	-	-	-	-	-	-	-
прочие расходы	1385	53992	268514	266816	1140	1187	1199	974

<sup>1)</sup> С 2011 г. показатель включен в строку социальное обеспечение населения.

**18.9. ПОСТУПЛЕНИЕ И РАСХОДОВАНИЕ СРЕДСТВ ФОНДА ОБЯЗАТЕЛЬНОГО МЕДИЦИНСКОГО СТРАХОВАНИЯ**

(тысяч рублей)

	2000	2005	2009	2010	2011	2012	2013	2014
Остаток средств на начало года	1008	7216	-	-	-	-	-	-
Поступление	80543	366500	775162	766457	1398842	1825309	1883838	2147222
в том числе:								
страховые взносы предприятий безвозмездные поступления от других бюджетов бюджетной системы РФ	78672	204361	149644	163207	185783	922	946	486
штрафы, пени, прочие санкции	-	160804	612774	587787	1202675	1793810	1874697	2144381
прочие доходы	1081	-	1295	979	1302	1655	652	1812
Расходование	790	1335	11449	14484	9082	28922	7543	543
в том числе: на	93640	365023	787498	759763	1381772	1837363	1894886	2149850
содержание исполнительного органа Фонда	3699	7524	18430	17998	23893	28386	29875	29584
финансирование территориальной программы ОМС	81668	293871	709991	681995	824756	968102	1860511	2111266
отдельные мероприятия по здравоохранению	8021	-	-	-	-	-	-	-
лечение за пределами республики	-	-	-	-	-	-	-	-
прочие расходы	252	63628	59077	59770	533123	840875	4500	9000

**18.10. КРЕДИТНЫЕ ВЛОЖЕНИЯ**

(на конец года, тысяч рублей)

	2000	2005	2009	2010	2011	2012	2013	2014
<b>Кредитные вложения в экономику - всего</b>	<b>4944146</b>	<b>1900200</b>	<b>6381487</b>	<b>4894766</b>	<b>7326313</b>	<b>8581181</b>	<b>9376677</b>	<b>9491479</b>
в том числе:								
краткосрочные								
всего	890244	576008	1578878	1331007	1056812	605226	376944	77804
в процентах к итогу	18,0	30,3	24,7	27,2	14,4	7,1	4,0	0,8
долгосрочные								
всего	4049512	1305573	4741872	3448188	5969272	7598992	8654079	8002547
в процентах к итогу	81,9	68,7	74,3	70,4	81,5	88,6	92,3	84,3
просроченные								
всего	4390	18619	60737	115571	300229	376963	345654	1411128
в процентах к итогу	0,1	1,0	1,0	2,4	4,1	4,4	3,7	14,9

**18.11. КОММЕРЧЕСКИЕ БАНКИ**

(на конец года)

	2000	2005	2009	2010	2011	2012	2013	2014
<b>Число коммерческих банков на территории РК, единиц</b>	<b>9</b>	<b>4</b>	<b>2</b>	<b>2</b>	<b>2</b>	<b>2</b>	<b>2</b>	<b>1</b>
из них:								
действующих банков	3	2	2	2	2	2	2	1
Число филиалов банков, единиц	8	4	3	3	3	3	3	3
Число представительств	-	1	-	-	-	-	1	1

ФИНАНСЫ

**18.12. ОТДЕЛЬНЫЕ ПОКАЗАТЕЛИ ДЕЯТЕЛЬНОСТИ СТРАХОВЫХ ОРГАНИЗАЦИЙ**

(все страховые организации)

	2000	2005	2009	2010	2011	2012	2013	2014
Число учтенных страховых организаций, единиц	2	2	1	1	1	-	-	-
Поступление страховых взносов, тыс.руб.	3727	112599	365694	288843	7774	-	-	-
Страховые выплаты, тыс.руб.	2737	1383	360374	282136	7600	-	-	-
Число заключенных договоров добровольного страхования, единиц	171	4	-	-	-	-	-	-
Страховая сумма по договорам добровольного страхования, тыс.руб.	1073542	-	-	-	-	-	-	-

**18.13. СТРУКТУРА СТРАХОВЫХ ВЗНОСОВ И ВЫПЛАТ ПО ВИДАМ СТРАХОВАНИЯ**

(в процентах)

	2000	2005	2009	2010	2011	2012	2013	2014
<b>Всего</b>	<b>100,0</b>	<b>100,0</b>	<b>100,0</b>	<b>100,0</b>	<b>100,0</b>	-	-	-
Добровольное страхование - всего	100,0	1,7	-	-	-	-	-	-
в том числе:								
личное страхование	-	-	-	-	-	-	-	-
из него страхование жизни	-	-	-	-	-	-	-	-
от несчастных случаев и болезней	-	-	-	-	-	-	-	-
медицинское	-	-	-	-	-	-	-	-
имущественное страхование	100,0	1,7	-	-	-	-	-	-
из него страхование:								
имущества граждан	-	-	-	-	-	-	-	-
в том числе:								
транспорта	-	-	-	-	-	-	-	-
имущества субъектов хозяйствования	100,0	1,7	-	-	-	-	-	-
в том числе:								
транспорта	-	-	-	-	-	-	-	-
страхование ответственности	-	-	-	-	-	-	-	-
из него:								
ответственности заемщиков за непогашение кредитов	-	-	-	-	-	-	-	-
Обязательное страхование - всего	-	98,3	100,0	100,0	100,0	-	-	-
в том числе медицинское	-	98,3	100,0	100,0	100,0	-	-	-
<b>Всего</b>	<b>100,0</b>	<b>100,0</b>	<b>100,0</b>	<b>100,0</b>	<b>100,0</b>	-	-	-
Добровольное страхование - всего	100,0	0,1	-	-	-	-	-	-
в том числе:								
личное страхование	-	-	-	-	-	-	-	-
из него страхование жизни	-	-	-	-	-	-	-	-
от несчастных случаев и болезней	-	-	-	-	-	-	-	-
медицинское	-	-	-	-	-	-	-	-
имущественное страхование	100,0	0,1	-	-	-	-	-	-
из него страхование:								
имущества граждан	-	-	-	-	-	-	-	-
в том числе								
транспорта	-	-	-	-	-	-	-	-
имущества субъектов хозяйствования	100,0	0,1	-	-	-	-	-	-
в том числе								
транспорта	-	-	-	-	-	-	-	-
страхование ответственности	-	-	-	-	-	-	-	-
из него:								
ответственности заемщиков за непогашение кредитов	-	-	-	-	-	-	-	-
Обязательное страхование - всего	-	99,9	100,0	100,0	100,0	-	-	-
в том числе медицинское	-	99,9	100,0	100,0	100,0	-	-	-

**ФИНАНСОВЫЕ РЕЗУЛЬТАТЫ, ИМУЩЕСТВО И ПЛАТЕЖЕСПОСОБНОСТЬ  
ПРЕДПРИЯТИЙ И ОРГАНИЗАЦИЙ**

**18.14. САЛЬДИРОВАННЫЙ ФИНАНСОВЫЙ РЕЗУЛЬТАТ (ПРИБЫЛЬ МИНУС УБЫТОК) ДЕЯТЕЛЬНОСТИ  
ПРЕДПРИЯТИЙ И ОРГАНИЗАЦИЙ <sup>1)</sup>**

(в фактически действовавших ценах; тыс. руб.)

	2005	2009	2010	2011	2012	2013	2014
<b>Сальдированный финансовый результат (прибыль минус убыток) - всего</b>	<b>-422823</b>	<b>-284070</b>	<b>-278053</b>	<b>-73816</b>	<b>-552333</b>	<b>-197132</b>	<b>-585398</b>
в том числе по видам экономической деятельности:							
Сельское хозяйство, охота и лесное хозяйство	137851	396555	227914	335934	181384	134234	52472
Рыболовство, рыбоводство	431	-1161	-2032	-	-	-	-
Добыча полезных ископаемых	-167034	-648547	-47930	-50991	-279084	-157131	-30866
Обрабатывающие производства	-91564	2145	4297	4264	-3019	17999	5574
Производство и распределение электроэнергии, газа и воды	-142754	-49842	-271235	-303779	-399655	-151110	-469860
Строительство	-30782	35553	-129286	-44399	-9043	-4099	-17752
Оптовая и розничная торговля	3203	23864	14742	23931	28984	39538	31820
Гостиницы и рестораны	-3662	-906	177	-12860	-20451	-3727	-8562
Транспорт и связь	-81879	-20403	-4897	-1822	-71824	-10730	-20889
Финансовая деятельность	-	-251	29	-9321	8937	-3424	-702
Операции с недвижимым имуществом	-45121	-23894	-71399	-14200	10282	-66956	-133089
Образование	62	244	802	229	1156	377	-44
Здравоохранение и предоставление социальных услуг	-	-	-	-	-	-	-628
Предоставление прочих коммунальных, социальных и персональных услуг	-1574	2573	765	-802	-	7897	7128

<sup>1)</sup> Без субъектов малого предпринимательства по данным бухгалтерской отчетности.

**18.15. УДЕЛЬНЫЙ ВЕС УБЫТОЧНЫХ ПРЕДПРИЯТИЙ И ОРГАНИЗАЦИЙ <sup>1)</sup>**

(в процентах от общего числа предприятий)

	2005	2009	2010	2011	2012	2013	2014
<b>Всего</b>	<b>50,0</b>	<b>31,9</b>	<b>33,3</b>	<b>25,7</b>	<b>33,0</b>	<b>39,0</b>	<b>43,8</b>
в том числе по видам экономической деятельности:							
Сельское хозяйство, охота и лесное хозяйство	33,8	9,7	12,9	9,3	20,7	27,4	30,4
Рыболовство, рыбоводство	0,0	100,0	100,0	-	-	-	-
Добыча полезных ископаемых	75,0	75,0	66,7	33,3	100,0	100,0	100,0
Обрабатывающие производства	65,7	25,0	20,0	33,3	33,3	25,0	57,1
Производство и распределение электроэнергии, газа и воды	67,9	82,4	100,0	87,5	88,9	71,4	71,4
Строительство	47,1	37,5	55,6	42,9	60,0	42,9	57,1
Оптовая и розничная торговля	59,5	29,4	28,6	23,1	25,0	30,8	22,2
Гостиницы и рестораны	50,0	100,0	-	50,0	66,7	66,7	66,7
Транспорт и связь	75,0	54,5	62,5	33,3	28,6	53,8	43,8
Финансовая деятельность	-	50,0	-	100,0	50,0	14,3	33,3
Операции с недвижимым имуществом	70,0	45,0	52,9	22,2	20,0	50,0	61,1
Образование	20,0	-	-	-	-	33,3	20,0
Здравоохранение и предоставление социальных услуг	-	-	-	-	-	-	50,0
Предоставление прочих коммунальных, социальных и персональных услуг	21,4	9,1	42,9	60,0	-	35,7	36,4

<sup>1)</sup> Без субъектов малого предпринимательства по данным бухгалтерской отчетности.

**18.16. ФОРМИРОВАНИЕ И ИСПОЛЬЗОВАНИЕ ДЕНЕЖНЫХ СРЕДСТВ  
ПРЕДПРИЯТИЙ И ОРГАНИЗАЦИЙ <sup>1)</sup>**

	2013		2014	
	млн.руб	в процентах к итогу	млн.руб	в процентах к итогу
<b>Денежные потоки от текущих операций</b>				
Поступления - всего	10153	100,0	9631	100,0
в том числе:				
от продажи продукции, товаров, работ и услуг	8499	83,7	8703	90,4
арендных платежей, лицензионных платежей, роялти, комиссионных и иных аналогичных платежей	17	0,2	10	0,1
от перепродажи финансовых вложений	-	-	-	-
прочие поступления	1637	16,1	918	9,5
Платежи - всего	10025	100,0	9162	100,0
в том числе:				
поставщикам (подрядчикам) за сырье, материалы, работы, услуги	7113	70,9	6184	67,5
в связи с оплатой труда работников	1450	14,5	1495	16,3
проценты по долговым обязательствам	80	0,8	50	0,5
налога на прибыль организаций	38	0,4	32	0,3
прочие платежи	1344	13,4	1400	15,2
сальдо денежных потоков от текущих операций	127	-	469	-
<b>Денежные потоки от инвестиционных операций</b>				
Поступления - всего	254	100,0	288	100,0
в том числе:				
от продажи внеоборотных активов (кроме финансовых вложений)	20	7,9	15	5,2
от продажи акций других организаций (долей участия)	5	2,0	18	6,3
от возврата предоставленных займов, от продажи долговых ценных бумаг (прав требования денежных средств к другим лицам)	166	65,3	208	72,2
дивидендов, процентов по долговым финансовым вложениям и аналогичных поступлений от долевого участия в других организациях	1	0,4	1	0,3
прочие поступления	62	24,4	46	16,0
Платежи - всего	1402	100,0	2913	100,0
в том числе:				
реконструкцией и подготовкой к использованию внеоборотных активов	478	34,1	1894	65,0
в связи с приобретением акций других организаций (долей участия)	-	-	-	-
в связи с приобретением долговых ценных бумаг (прав требования денежных средств к другим лицам), предоставление займов другим лицам	891	63,5	1001	34,4
процентов по долговым обязательствам, включаемым в стоимость инвестиционного актива	-	-	0,0	0,0
прочие платежи	33	2,4	18	0,6
сальдо денежных потоков от инвестиционных операций	-1148	-	-2625	-
<b>Денежные потоки от финансовых операций</b>				
Поступления - всего	2606	100,0	2819	100,0
в том числе:				
получение кредитов и займов	2024	77,7	2793	99,1
денежных вкладов собственников (участников)	558	21,4	0,0	0,0
от выпуска акций, увеличение долей участия	19	0,7	3	0,1
от выпуска облигаций, векселей и других долговых ценных бумаг и др.	-	-	-	-
прочие поступления	5	0,2	23	0,8
Платежи - всего	1540	100,0	673	100,0
в том числе:				
собственникам (участникам) в связи с выкупом у них акций (долей участия) организации или их выходом из состава участников	2	0,1	-	-
на уплату дивидендов и иных платежей по распределению прибыли в пользу собственников (участников)	23	1,5	3	0,1
в связи с погашением (выкупом) векселей и других долговых ценных бумаг, возврат кредитов и займов	1344	87,3	620	92,1
прочие платежи	171	11,1	50	7,4
сальдо денежных потоков от финансовых операций	1066	-	2146	-
Поступило денежных средств - всего	13013	-	12738	-
Платежи - всего	12968	-	12748	-

<sup>1)</sup> Без субъектов малого предпринимательства по данным бухгалтерской отчетности.

ФИНАНСЫ

**18.17. СТРУКТУРА ОБОРОТНЫХ АКТИВОВ ПРЕДПРИЯТИЙ И ОРГАНИЗАЦИЙ  
ПО ВИДАМ ЭКОНОМИЧЕСКОЙ ДЕЯТЕЛЬНОСТИ в 2005, 2009-2010 гг.**  
(в процентах)

	Оборотные средства - всего	В том числе:							
		запасы и затраты	из них:			денежные средства, расчеты и прочие активы	из них:		
			незавершенное производство	расходы будущих периодов	готовая продукция		расчеты с дебиторами и авансы	краткосрочные финансовые вложения	денежные средства
<b>2005</b>									
<b>Всего</b>	<b>100,0</b>	<b>37,2</b>	<b>11,9</b>	<b>2,1</b>	<b>6,8</b>	<b>62,8</b>	<b>48,3</b>	<b>1,5</b>	<b>3,5</b>
Сельское хозяйство, охота и лесное хозяйство	100,0	75,8	45,5	0,0	5,3	24,2	18,5	1,2	1,5
Рыболовство, рыбоводство	100,0	62,1	39,7	0,2	1,1	37,9	36,0	-	0,3
Добыча полезных ископаемых	100,0	27,0	-	9,7	8,5	73,0	57,0	2,8	3,2
Обрабатывающие производства	100,0	43,2	0,4	0,3	6,5	56,8	44,3	0,1	1,1
Производство и распределение электроэнергии, газа и воды	100,0	5,1	0,1	0,3	0,1	94,9	76,5	0,1	0,8
Строительство	100,0	34,2	0,0	0,2	1,3	65,8	50,6	1,6	7,9
Оптовая и розничная торговля	100,0	47,8	2,4	0,1	31,1	52,2	40,0	4,0	2,6
Гостиницы и рестораны	100,0	20,4	-	2,2	9,3	79,6	73,1	-	4,8
Транспорт и связь	100,0	33,9	0,4	1,1	1,6	66,1	28,0	0,2	26,7
Финансовая деятельность	-	-	-	-	-	-	-	-	-
Операции с недвижимым имуществом	100,0	14,0	1,7	1,6	3,8	86,0	72,6	6,0	2,3
Образование	100,0	23,4	-	0,5	-	76,6	33,8	-	40,0
Предоставление прочих коммунальных, социальных и персональных услуг	100,0	24,5	-	0,2	0,4	75,5	68,8	-	4,9
<b>2009</b>									
<b>Всего</b>	<b>100,0</b>	<b>39,8</b>	<b>14,8</b>	<b>2,7</b>	<b>8,7</b>	<b>60,2</b>	<b>46,0</b>	<b>6,8</b>	<b>4,8</b>
Сельское хозяйство, охота и лесное хозяйство	100,0	77,7	47,5	0,1	6,2	22,3	15,1	3,4	2,4
Рыболовство, рыбоводство	100,0	-	-	-	-	100,0	10,0	-	-
Добыча полезных ископаемых	100,0	40,4	1,8	1,6	24,8	59,6	53,2	2,1	0,7
Обрабатывающие производства	100,0	60,2	4,4	0,7	22,0	39,8	24,5	3,4	4,8
Производство и распределение электроэнергии, газа и воды	100,0	15,5	0,0	10,6	0,3	84,5	70,7	6,9	3,4
Строительство	100,0	42,0	19,1	0,1	1,1	58,0	32,9	2,5	20,8
Оптовая и розничная торговля	100,0	32,9	0,1	2,4	18,7	67,1	52,6	8,3	3,2
Гостиницы и рестораны	100,0	6,8	-	0,1	2,3	93,2	86,1	-	5,3
Транспорт и связь	100,0	15,6	-	4,2	0,1	84,4	74,9	0,5	7,7
Финансовая деятельность	100,0	42,0	-	42,0	-	58,0	34,3	23,3	0,4
Операции с недвижимым имуществом	100,0	2,9	2,4	0,1	0,0	97,1	66,7	21,4	5,9
Образование	100,0	27,2	-	5,0	-	72,8	44,0	-	28,8
Предоставление прочих коммунальных, социальных и персональных услуг	100,0	50,6	-	2,5	6,5	49,4	18,0	0,9	23,4
<b>2010</b>									
<b>Всего</b>	<b>100,0</b>	<b>45,7</b>	<b>19,6</b>	<b>3,1</b>	<b>6,9</b>	<b>54,3</b>	<b>41,3</b>	<b>6,4</b>	<b>3,7</b>
Сельское хозяйство, охота и лесное хозяйство	100,0	79,4	49,9	0,4	4,5	20,6	13,5	1,5	4,3
Рыболовство, рыбоводство	100,0	-	-	-	-	100,0	100,0	-	-
Добыча полезных ископаемых	100,0	50,0	3,6	1,8	8,5	50,0	30,3	4,8	6,8
Обрабатывающие производства	100,0	58,3	7,0	2,6	31,1	41,7	17,7	3,8	2,7

ФИНАНСЫ

Продолжение табл. 18.17

	Оборотные средства - всего	в том числе:							
		запасы и затраты	из них:			денежные средства, расчеты и прочие активы	из них:		
			незавершенное производство	расходы будущих периодов	готовая продукция		расчеты с дебиторами и авансы	краткосрочные финансовые вложения	денежные средства
Производство и распределение электроэнергии, газа и воды	100,0	13,1	0,2	8,9	0,2	86,9	78,8	6,1	0,7
Строительство	100,0	30,4	24,5	1,4	0,1	69,6	58,0	2,8	7,4
Оптовая и розничная торговля	100,0	50,0	0,2	4,5	33,5	50,0	40,8	3,9	1,7
Гостиницы и рестораны	100,0	29,3	-	-	28,2	70,7	35,4	-	35,3
Транспорт и связь	100,0	18,2	-	0,7	-	81,8	74,0	0,5	5,5
Финансовая деятельность	100,0	-	-	-	-	100,0	91,2	-	8,8
Операции с недвижимым имуществом	100,0	0,9	0,2	0,2	0,0	99,1	40,3	51,8	2,5
Образование	100,0	25,8	-	4,2	-	74,2	66,3	-	7,9
Предоставление прочих коммунальных, социальных и персональных услуг	100,0	4,5	-	0,0	1,7	95,5	86,9	-	7,3

**18.18. СТРУКТУРА ОБОРОТНЫХ АКТИВОВ ПРЕДПРИЯТИЙ И ОРГАНИЗАЦИЙ  
ПО ВИДАМ ЭКОНОМИЧЕСКОЙ ДЕЯТЕЛЬНОСТИ в 2011-2014 гг.**  
(в процентах)

	Оборотные средства - всего	в том числе:					
		запасы	налог на добавленную стоимость по приобретенным ценностям	дебиторская задолженность	краткосрочные финансовые вложения	денежные средства и денежные эквиваленты	прочие оборотные активы
<b>2011</b>							
<b>Всего</b>	<b>100,0</b>	<b>36,8</b>	<b>0,4</b>	<b>45,6</b>	<b>7,7</b>	<b>3,0</b>	<b>6,5</b>
Сельское хозяйство, охота и лесное хозяйство	100,0	74,3	0,2	11,1	0,5	4,6	9,3
Рыболовство, рыбоводство	100,0	-	-	-	-	-	-
Добыча полезных ископаемых	100,0	58,2	0,2	32,7	1,2	2,1	5,6
Обрабатывающие производства	100,0	43,9	0,0	49,1	2,2	3,5	1,3
Производство и распределение электроэнергии, газа и воды	100,0	2,5	0,4	65,8	19,4	1,0	10,9
Строительство	100,0	4,2	0,0	91,5	0,8	3,1	0,4
Оптовая и розничная торговля	100,0	36,4	0,1	47,7	7,1	4,5	4,2
Гостиницы и рестораны	100,0	51,1	0,1	42,2	-	6,5	0,1
Транспорт и связь	100,0	18,1	0,8	75,0	0,5	4,0	1,6
Финансовая деятельность	100,0	-	-	57,7	41,9	0,2	0,2
Операции с недвижимым имуществом	100,0	1,4	5,0	35,1	57,9	0,5	0,1
Образование	100,0	21,2	-	54,2	-	24,6	-
Предоставление прочих коммунальных, социальных и персональных услуг	100,0	31,8	-	17,4	-	50,8	-
<b>2012</b>							
<b>Всего</b>	<b>100,0</b>	<b>36,5</b>	<b>0,3</b>	<b>44,9</b>	<b>9,0</b>	<b>2,9</b>	<b>6,4</b>
Сельское хозяйство, охота и лесное хозяйство	100,0	72,5	0,3	14,9	1,0	2,3	9,0
Рыболовство, рыбоводство	100,0	-	-	-	-	-	-
Добыча полезных ископаемых	100,0	9,3	0,3	77,0	3,7	9,2	0,5
Обрабатывающие производства	100,0	72,8	0,0	24,0	3,2	0,0	0,0

ФИНАНСЫ

Продолжение табл. 18.18

	Оборотные средства - всего	в том числе:					
		запасы	налог на добавленную стоимость по приобретенным	дебиторская задолженность	краткосрочные финансовые вложения	денежные средства и денежные эквиваленты	прочие оборотные активы
Производство и распределение электроэнергии, газа и воды	100,0	3,2	0,5	69,8	15,1	0,9	10,5
Строительство	100,0	25,7	0,0	66,8	1,5	3,2	2,8
Оптовая и розничная торговля	100,0	48,0	0,0	43,5	2,5	3,1	2,9
Гостиницы и рестораны	100,0	100,0	-	0,0	-	0,0	-
Транспорт и связь	100,0	20,4	0,4	73,1	0,5	2,5	3,1
Финансовая деятельность	100,0	-	-	59,3	39,5	0,4	0,8
Операции с недвижимым имуществом	100,0	12,5	0,2	41,0	44,5	1,8	0,0
Образование	100,0	0,0	-	33,3	-	33,3	-
Предоставление прочих коммунальных, социальных и персональных услуг	100,0	0,0	-	-	-	-	-
<b>2013</b>							
<b>Всего</b>	<b>100,0</b>	<b>36,6</b>	<b>0,4</b>	<b>46,2</b>	<b>11,3</b>	<b>3,6</b>	<b>1,9</b>
Сельское хозяйство, охота и лесное хозяйство	100,0	73,5	0,4	18,9	0,9	1,8	4,5
Рыболовство, рыбоводство	100,0	-	-	-	-	-	-
Добыча полезных ископаемых	100,0	43,7	-	38,3	13,9	4,1	-
Обрабатывающие производства	100,0	67,0	0,2	26,3	1,5	4,8	0,2
Производство и распределение электроэнергии, газа и воды	100,0	3,1	0,9	77,5	13,0	5,0	0,5
Строительство	100,0	35,5	-	58,6	2,3	3,4	0,2
Оптовая и розничная торговля	100,0	30,8	0,0	55,8	11,4	1,8	0,2
Гостиницы и рестораны	100,0	60,8	-	30,6	-	8,3	0,3
Транспорт и связь	100,0	39,3	1,0	29,4	2,8	24,1	3,4
Финансовая деятельность	100,0	0,8	-	24,8	73,8	0,6	-
Операции с недвижимым имуществом	100,0	1,6	0,3	43,1	50,0	4,8	0,2
Образование	100,0	11,1	-	63,4	-	25,4	0,1
Предоставление прочих коммунальных, социальных и персональных услуг	100,0	11,9	-	73,5	0,7	10,5	3,4
<b>2014</b>							
<b>Всего</b>	<b>100,0</b>	<b>28,3</b>	<b>0,5</b>	<b>46,7</b>	<b>12,0</b>	<b>2,9</b>	<b>9,6</b>
Сельское хозяйство, охота и лесное хозяйство	100,0	72,8	0,2	17,1	0,3	3,1	6,5
Рыболовство, рыбоводство	-	-	-	-	-	-	-
Добыча полезных ископаемых	100,0	42,2	-	32,5	18,3	-	7,0
Обрабатывающие производства	100,0	55,6	0,1	26,0	1,4	16,7	0,2
Производство и распределение электроэнергии, газа и воды	100,0	2,6	1,2	77,7	16,9	1,4	0,2
Строительство	100,0	25,9	0,0	68,5	0,3	5,2	0,1
Оптовая и розничная торговля	100,0	32,4	0,1	49,7	5,5	2,0	10,3
Гостиницы и рестораны	100,0	52,3	-	45,5	-	1,9	0,3
Транспорт и связь	100,0	20,9	0,2	70,4	0,9	6,9	0,7
Финансовая деятельность	100,0	0,6	-	20,9	77,0	1,5	-
Операции с недвижимым имуществом	100,0	15,3	0,0	25,2	21,2	2,3	36,0
Образование	100,0	10,4	-	74,7	-	14,4	0,5
Здравоохранение и предоставление социальных услуг	100,0	79,0	-	6,5	-	14,5	-
Предоставление прочих коммунальных, социальных и персональных услуг	100,0	11,8	-	83,4	-	4,8	-



**18.19. СТРУКТУРА ЗАТРАТ НА ПРОИЗВОДСТВО ПРОДУКЦИИ (работ, услуг)  
ПО ВИДАМ ЭКОНОМИЧЕСКОЙ ДЕЯТЕЛЬНОСТИ**  
(в процентах)

	Все затраты	в том числе				
		материальные затраты	затраты на оплату труда	страховые взносы в Пенсионный фонд, ФСС, ФФОМС, ТФОМС <sup>1)</sup>	амортизация основных средств	прочие затраты
<b>Всего</b>						
2005	100,0	52,4	20,8	4,2	7,5	15,2
2009	100,0	51,9	22,0	4,1	4,5	17,5
2010	100,0	47,0	23,0	4,2	4,6	21,3
2011	100,0	51,4	22,4	6,2	5,0	14,9
2012	100,0	55,2	21,4	5,5	4,7	13,1
2013	100,0	56,4	20,1	5,7	4,5	13,3
2014	100,0	57,6	19,3	5,3	4,3	13,4
<b>Сельское хозяйство, охота и лесное хозяйство</b>						
2005	100,0	53,3	23,8	3,0	4,8	15,2
2009	100,0	43,8	32,0	3,8	4,5	15,9
2010	100,0	46,1	30,1	3,6	5,1	15,1
2011	100,0	45,5	28,4	5,9	6,1	14,1
2012	100,0	47,9	26,4	5,5	6,0	14,1
2013	100,0	47,2	25,8	7,1	7,1	12,8
2014	100,0	46,6	28,7	8,2	6,6	10,0
<b>Рыболовство, рыбоводство</b>						
2005	100,0	58,5	26,6	2,9	1,7	10,3
2009	-	-	-	-	-	-
2010	-	-	-	-	-	-
2011	-	-	-	-	-	-
2012	-	-	-	-	-	-
2013	-	-	-	-	-	-
2014	-	-	-	-	-	-
<b>Добыча полезных ископаемых</b>						
2005	100,0	27,0	17,1	4,1	6,9	45,0
2009	100,0	27,4	7,5	1,6	7,8	55,6
2010	100,0	23,6	21,0	3,7	5,2	46,6
2011	100,0	22,2	23,2	6,7	4,5	43,4
2012	100,0	27,7	22,7	6,7	11,7	31,2
2013	100,0	17,7	10,1	2,8	1,8	67,6
2014	100,0	9,8	40,9	10,9	1,9	36,5
<b>Обрабатывающие производства</b>						
2005	100,0	49,9	24,7	5,2	9,8	10,4
2009	100,0	31,2	33,9	7,6	15,2	12,2
2010	100,0	43,7	32,7	7,1	4,3	12,2
2011	100,0	46,1	30,8	9,3	2,9	10,9
2012	100,0	39,1	37,4	11,0	3,2	9,3
2013	100,0	51,9	31,0	8,8	2,7	5,6
2014	100,0	28,4	47,8	13,4	3,5	6,9
<b>Производство и распределение электроэнергии, газа и воды</b>						
2005	100,0	63,4	16,4	4,0	8,4	7,9
2009	100,0	66,3	14,1	3,0	2,8	13,8
2010	100,0	62,0	13,9	3,2	2,9	18,0
2011	100,0	69,3	14,7	4,7	4,0	7,3
2012	100,0	68,3	14,8	4,3	3,7	8,9
2013	100,0	69,1	15,5	4,4	4,0	7,0
2014	100,0	71,7	14,4	4,0	3,0	6,9
<b>Строительство</b>						
2005	100,0	65,9	16,9	4,2	4,1	9,0
2009	100,0	74,9	15,5	4,0	0,4	5,2
2010	100,0	64,4	22,6	5,4	1,8	5,8
2011	100,0	67,7	13,4	4,2	3,3	11,4
2012	100,0	56,4	16,5	4,5	3,1	19,5
2013	100,0	66,4	16,3	4,6	3,7	9,0
2014	100,0	67,8	15,7	4,1	3,7	8,8

ФИНАНСЫ

Продолжение табл. 18.19

	Все затраты	в том числе				
		материальные затраты	затраты на оплату труда	страховые взносы в Пенсионный фонд, ФСС, ФФОМС, ТФОМС <sup>1)</sup>	амортизация основных средств	прочие затраты
Оптовая и розничная торговля; ремонт автотранспортных средств, мотоциклов, бытовых изделий и предметов личного пользования						
2005	100,0	31,1	28,6	5,2	9,5	25,6
2009	100,0	50,3	27,6	5,9	3,0	13,2
2010	100,0	20,9	38,0	6,6	9,9	24,6
2011	100,0	34,9	36,4	12,1	4,9	11,7
2012	100,0	35,3	39,8	11,8	3,4	9,8
2013	100,0	64,9	17,7	5,0	3,9	8,5
2014	100,0	37,2	40,3	11,7	4,6	6,2
Гостиницы и рестораны						
2005	100,0	46,3	24,5	4,5	8,7	16,0
2009	100,0	45,2	24,4	4,2	8,6	17,6
2010	100,0	47,7	24,1	4,6	0,9	22,6
2011	100,0	30,8	26,0	6,7	25,2	11,3
2012	100,0	36,7	26,2	6,8	18,0	12,3
2013	100,0	43,0	24,9	7,6	10,9	13,6
2014	100,0	39,3	18,8	5,7	32,3	3,8
Транспорт и связь						
2005	100,0	60,7	20,1	4,4	9,7	5,2
2009	100,0	55,2	28,9	6,1	4,1	5,7
2010	100,0	55,6	26,5	6,1	4,5	7,2
2011	100,0	46,8	31,4	10,6	5,3	5,9
2012	100,0	43,4	31,8	9,4	4,0	11,3
2013	100,0	56,8	25,2	7,7	3,1	7,3
2014	100,0	53,7	24,0	7,2	4,6	10,5
Операции с недвижимым имуществом аренда и предоставление услуг						
2005	100,0	22,8	44,4	10,1	13,3	9,3
2009	100,0	23,1	44,8	9,9	13,3	9,0
2010	100,0	21,2	31,5	7,1	11,5	28,6
2011	100,0	42,8	29,9	9,7	7,0	10,6
2012	100,0	58,4	13,5	3,9	4,3	19,9
2013	100,0	34,7	35,7	12,0	7,1	10,4
2014	100,0	47,2	12,1	2,5	3,8	34,4
Образование						
2005	100,0	18,4	57,5	14,9	4,8	4,4
2009	100,0	10,7	29,6	6,3	10,5	42,9
2010	100,0	29,5	33,3	6,7	7,9	22,6
2011	100,0	24,8	35,0	11,7	8,0	20,5
2012	100,0	30,7	36,7	9,5	4,8	18,3
2013	100,0	29,0	40,2	9,4	6,2	15,2
2014	100,0	16,3	42,7	12,2	6,2	22,6
Предоставление прочих коммунальных, социальных и персональных услуг						
2005	100,0	27,6	46,5	11,5	5,7	8,6
2009	100,0	39,2	44,3	6,4	2,4	7,7
2010	100,0	38,0	39,6	7,4	6,3	8,6
2011	100,0	35,8	38,8	12,1	4,1	9,2
2012	100,0	37,7	40,1	8,7	0,9	12,6
2013	100,0	39,5	35,8	7,9	1,5	15,3
2014	100,0	35,6	39,5	8,6	4,3	12,2

<sup>1)</sup> До 2009 г. - единый социальный налог.

ФИНАНСЫ

**18.20. ОТДЕЛЬНЫЕ ПОКАЗАТЕЛИ ПЛАТЕЖЕСПОСОБНОСТИ И ФИНАНСОВОЙ УСТОЙЧИВОСТИ  
ПРЕДПРИЯТИЙ И ОРГАНИЗАЦИЙ**  
(в процентах)

	Коэффициент текущей ликвидности	Коэффициент обеспеченности собственными средствами	Коэффициент автономии
<b>2005</b>			
<b>Всего</b>	<b>84,2</b>	<b>-20,5</b>	<b>47,3</b>
в том числе по видам экономической деятельности			
Сельское хозяйство, охота и лесное хозяйство	179,4	25,1	66,3
Рыболовство, рыбоводство	164,2	27,4	48,4
Добыча полезных ископаемых	76,8	-53,6	17,6
Обрабатывающие производства	75,1	-17,9	34,8
Производство и распределение электроэнергии, газа и воды	50,5	-54,3	29,6
Строительство	109,1	6,3	66,6
Оптовая и розничная торговля	106,9	-0,6	39,4
Гостиницы и рестораны	87,2	-639,3	-6,3
Транспорт и связь	91,7	0,8	68,3
Операции с недвижимым имуществом	73,1	-25,8	78,0
Образование	76,3	-26,5	44,4
Предоставление прочих коммунальных, социальных и персональных услуг	109,3	8,4	77,3
<b>2009</b>			
<b>Всего</b>	<b>84,2</b>	<b>-40,0</b>	<b>29,1</b>
в том числе по видам экономической деятельности			
Сельское хозяйство, охота и лесное хозяйство	195,3	27,4	66,6
Рыболовство, рыбоводство	0,5	-220,7	86,1
Добыча полезных ископаемых	27,8	-367,3	-114,7
Обрабатывающие производства	154,3	31,0	75,0
Производство и распределение электроэнергии, газа и воды	92,9	-10,5	31,7
Строительство	134,8	28,4	53,4
Оптовая и розничная торговля	100,7	-7,7	13,7
Гостиницы и рестораны	121,7	-374,9	-26,7
Транспорт и связь	76,2	-31,1	32,7
Финансовая деятельность	332,9	70,1	85,4
Операции с недвижимым имуществом	242,8	28,1	76,1
Образование	135,8	38,5	92,0
Предоставление прочих коммунальных, социальных и персональных услуг	334,3	69,7	94,9
<b>2010</b>			
<b>Всего</b>	<b>106,0</b>	<b>-14,5</b>	<b>45,0</b>
в том числе по видам экономической деятельности			
Сельское хозяйство, охота и лесное хозяйство	181,7	21,0	62,5
Рыболовство, рыбоводство	0,3	-29900,0	73,5
Добыча полезных ископаемых	61,1	-175,7	-10,3
Обрабатывающие производства	155,2	35,4	70,8
Производство и распределение электроэнергии, газа и воды	81,6	-22,3	25,8
Строительство	109,2	7,6	50,5
Оптовая и розничная торговля	114,5	10,6	20,3
Гостиницы и рестораны	572,2	73,2	73,9
Транспорт и связь	24,8	-34,3	30,6
Финансовая деятельность	1047,5	90,5	96,1
Операции с недвижимым имуществом	278,1	67,8	93,1
Образование	235,4	64,4	75,9
Предоставление прочих коммунальных, социальных и персональных услуг	162,2	-233,6	0,0
<b>2011</b>			
<b>Всего</b>	<b>104,8</b>	<b>-7,4</b>	<b>37,5</b>
в том числе по видам экономической деятельности			
Сельское хозяйство, охота и лесное хозяйство	213,2	33,4	65,8
Рыболовство, рыбоводство	-	-	-
Добыча полезных ископаемых	59,8	-106,3	-13,1
Обрабатывающие производства	99,3	-0,8	32,0
Производство и распределение электроэнергии, газа и воды	73,4	-35,8	16,9
Строительство	109,2	7,7	26,6

ФИНАНСЫ

Продолжение табл. 18.20

	Коэффициент текущей ликвидности	Коэффициент обеспеченности собственными средствами	Коэффициент автономии
Оптовая и розничная торговля	123,2	14,3	22,4
Гостиницы и рестораны	26,1	-372,0	96,4
Транспорт и связь	73,0	-36,2	26,4
Финансовая деятельность	228,3	56,2	56,3
Операции с недвижимым имуществом	525,1	81,9	91,8
Образование	278,0	64,0	69,8
Предоставление прочих коммунальных, социальных и персональных услуг	112,1	10,8	94,1
<b>2012</b>			
<b>Всего</b>	<b>89,2</b>	<b>-36,9</b>	<b>26,0</b>
в том числе по видам экономической деятельности			
Сельское хозяйство, охота и лесное хозяйство	187,6	<b>25,2</b>	62,8
Рыболовство, рыбоводство	-	-	-
Добыча полезных ископаемых	72,9	-160,4	-31,4
Обрабатывающие производства	96,5	-6,4	23,1
Производство и распределение электроэнергии, газа и воды	50,9	-98,8	-13,3
Строительство	88,8	-16,1	35,4
Оптовая и розничная торговля	109,6	3,4	16,9
Гостиницы и рестораны	7,8	-1241,4	60,6
Транспорт и связь	57,5	-74,0	7,7
Финансовая деятельность	294,9	66,1	66,2
Операции с недвижимым имуществом	122,2	18,1	53,5
Образование	185,9	46,2	48,5
Предоставление прочих коммунальных, социальных и персональных услуг	604,5	83,5	98,7
<b>2013</b>			
<b>Всего</b>	<b>76,1</b>	<b>-50,3</b>	<b>26,5</b>
в том числе по видам экономической деятельности			
Сельское хозяйство, охота и лесное хозяйство	195,3	<b>30,6</b>	65,9
Рыболовство, рыбоводство	-	-	-
Добыча полезных ископаемых	5,3	-1791,6	-72,6
Обрабатывающие производства	115,9	0,0	36,3
Производство и распределение электроэнергии, газа и воды	55,6	-90,5	-12,1
Строительство	89,2	-14,1	36,4
Оптовая и розничная торговля	129,9	-10,1	8,8
Гостиницы и рестораны	17,2	-510,9	72,6
Транспорт и связь	38,8	-224,9	-16,7
Финансовая деятельность	135,7	16,0	24,7
Операции с недвижимым имуществом	28,9	-269,4	29,5
Образование	111,1	10,0	70,4
Предоставление прочих коммунальных, социальных и персональных услуг	173,7	32,8	61,6
<b>2014</b>			
<b>Всего</b>	<b>62,3</b>	<b>-257,7</b>	<b>11,2</b>
в том числе по видам экономической деятельности			
Сельское хозяйство, охота и лесное хозяйство	189,0	<b>32,4</b>	70,4
Рыболовство, рыбоводство	-	-	-
Добыча полезных ископаемых	3,9	-2446,0	-83,5
Обрабатывающие производства	96,8	-6,3	31,3
Производство и распределение электроэнергии, газа и воды	55,0	-95,9	-16,7
Строительство	85,4	-17,8	24,2
Оптовая и розничная торговля	118,7	-10,9	15,0
Гостиницы и рестораны	22,1	-376,4	70,0
Транспорт и связь	27,0	-2713,1	2,2
Финансовая деятельность	123,8	16,0	22,3
Операции с недвижимым имуществом	51,9	-123,4	15,6
Образование	134,8	17,9	48,8
Здравоохранение и предоставление социальных услуг	9111,1	98,9	99,9
Предоставление прочих коммунальных, социальных и персональных услуг	108,1	-8,3	61,9

ФИНАНСЫ

**18.21. ГРУППИРОВКА ПРЕДПРИЯТИЙ И ОРГАНИЗАЦИЙ  
ПО КОЭФФИЦИЕНТУ ТЕКУЩЕЙ ЛИКВИДНОСТИ**

	2000	2005	2009	2010	2011	2012	2013	2014
<b>Всего</b>								
Число предприятий по видам экономической деятельности								
Коэффициент текущей ликвидности, %								
0-100	283	166	60	53	34	38	76	81
101-200	84	70	52	35	34	29	42	38
свыше 200	57	96	54	50	45	42	54	43
Кредиторская задолженность млн. руб.								
Коэффициент текущей ликвидности, %								
0-100	2295	3441	3784	2840	3063	3654	4831	6665
101-200	526	448	1543	487	1383	596	698	718
свыше 200	145	284	263	263	298	446	253	706
Дебиторская задолженность млн. руб.								
Коэффициент текущей ликвидности, %								
0-100	1505	1736	1295	1322	1441	1400	1804	2486
101-200	701	310	1142	348	1238	389	349	429
свыше 200	88	322	229	389	410	827	565	233
<b>в процентах от величины общего показателя</b>								
Число предприятий по видам экономической деятельности								
Коэффициент текущей ликвидности, %								
0-100	66,7	50,0	36,2	38,4	30,1	34,9	44,2	50,0
101-200	19,8	21,1	31,3	25,4	30,1	26,6	24,4	23,5
свыше 200	13,4	28,9	32,5	36,2	39,8	38,5	31,4	26,5
Кредиторская задолженность млн. руб.								
Коэффициент текущей ликвидности, %								
0-100	77,4	82,5	67,7	79,1	64,5	77,8	83,5	82,4
101-200	17,7	10,7	27,6	13,6	29,2	12,7	12,1	8,9
свыше 200	4,9	6,8	4,7	7,3	6,3	9,5	4,4	8,7
Дебиторская задолженность млн. руб.								
Коэффициент текущей ликвидности, %								
0-100	65,6	73,3	48,6	64,2	46,6	53,5	66,4	79,0
101-200	30,6	13,1	42,8	16,9	40,1	14,9	12,8	13,6
свыше 200	3,8	13,6	8,6	18,9	13,3	31,6	20,8	7,4

**18.22. РЕНТАБЕЛЬНОСТЬ ПРОДУКЦИИ И АКТИВОВ ПРЕДПРИЯТИЙ И ОРГАНИЗАЦИЙ**  
(в процентах)

	2005	2009	2010	2011	2012	2013	2014
<b>Всего по видам экономической деятельности</b>							
рентабельность продукции	-3,8	-1,0	-3,3	-0,6	-1,3	-0,7	-2,5
рентабельность активов	-3,8	-2,5	-2,7	-0,6	-5,1	-1,6	-2,2
Сельское хозяйство, охота и лесное хозяйство							
рентабельность продукции	16,7	13,8	11,0	15,9	12,3	5,7	-0,6
рентабельность активов	5,0	12,0	6,4	8,3	4,1	3,1	1,4
Рыболовство, рыбоводство							
рентабельность продукции	9,8	-	-	-	-	-	-
рентабельность активов	7,2	-7,3	-12,8	-	-	-	-
Добыча полезных ископаемых							
рентабельность продукции	-3,5	-23,9	-1,0	2,7	0,7	-26,3	-63,1
рентабельность активов	-9,6	-38,4	-3,1	-2,8	19,2	-39,6	-8,1
Обрабатывающие производства							
рентабельность продукции	-26,4	0,5	3,8	5,5	-7,2	6,1	5,6
рентабельность активов	-13,4	1,1	2,0	3,5	-2,4	9,4	2,7
Производство и распределение электроэнергии, газа и воды							
рентабельность продукции	-8,4	-3,6	-9,7	-10,4	-10,2	-5,5	-5,8
рентабельность активов	-5,3	-3,2	-14,4	-13,1	-15,9	-5,2	-13,9

ФИНАНСЫ

Продолжение табл. 18.22

	2005	2009	2010	2011	2012	2013	2014
Строительство							
рентабельность продукции	-8,4	6,1	29,4	-0,1	-3,1	3,3	-1,4
рентабельность активов	-9,3	4,5	-16,2	-3,1	-2,6	-1,0	-3,2
Оптовая и розничная торговля; ремонт автотранспортных средств, мотоциклов, бытовых изделий и предметов личного пользования							
рентабельность продукции	0,9	0,9	1,1	0,9	1,9	2,3	3,5
рентабельность активов	0,4	1,8	2,4	3,5	6,2	3,3	4,3
Гостиницы и рестораны							
рентабельность продукции	-10,6	-1,4	2,1	-30,6	-22,4	-13,2	-13,8
рентабельность активов	-8,4	-2,4	16,1	-3,7	-22,2	-3,1	-7,7
Транспорт и связь							
рентабельность продукции	-10,2	-5,4	-4,2	-9,3	-3,9	-1,9	-3,3
рентабельность активов	-8,8	-6,9	-1,8	-0,7	-17,4	-3,1	-0,1
Финансовая деятельность							
рентабельность продукции	-	-36,0	-50,6	-54,6	-41,2	-17,2	-16,4
рентабельность активов	-	-0,8	0,1	-30,7	36,7	-2,1	-0,3
Операции с недвижимым имуществом аренда и предоставление услуг							
рентабельность продукции	-31,3	-4,6	-18,7	-7,2	0,5	-10,7	-0,8
рентабельность активов	-4,0	-1,1	-5,0	-2,4	1,1	-3,5	-3,9
Образование							
рентабельность продукции	4,5	2,7	9,0	2,5	28,5	10,1	5,8
рентабельность активов	1,4	2,0	25,6	6,9	40,7	3,3	-1,0
Предоставление прочих коммунальных, социальных и персональных услуг							
рентабельность продукции	-3,5	20,7	10,6	-12,8	0,6	14,5	12,2
рентабельность активов	-1,3	3,8	1,6	-9,2	-	17,8	15,7

**18.23. ДВИЖЕНИЕ СРЕДСТВ В ИНОСТРАННОЙ ВАЛЮТЕ НА ТЕКУЩИХ СЧЕТАХ ПРЕДПРИЯТИЙ И ОРГАНИЗАЦИЙ**

(тысяч долларов США)

	2000	2005	2009	2010	2011	2012	2013	2014
Поступило иностранной валюты - всего	12310,0	329,7	...	...	...	...	...	...
в том числе :								
за экспорт продукции	11691,5	329,7	...	...	...	...	...	...
комиссионные вознаграждения	...	...	...	...	...	...	...	...
покупка валюты	98,5	...	...	...	...	...	...	...
прочие поступления	20,0	...	...	...	...	...	...	...
Израсходовано иностранной валюты - всего	12167,6	329,7	...	...	...	...	...	...
в том числе :								
на импорт продукции	147,6	-	...	...	...	...	...	...
на импорт услуг	44,6	-	...	...	...	...	...	...
продажа валюты	7614,0	-	...	...	...	...	...	...
прочие выплаты	1225,7	329,7	...	...	...	...	...	...
Остаток иностранной валюты конец года	830,1	5,2	...	...	...	...	...	...

**СОСТОЯНИЕ ВЗАИМОРАСЧЕТОВ НА ПРЕДПРИЯТИЯХ И В ОРГАНИЗАЦИЯХ ПО ВИДАМ ЭКОНОМИЧЕСКОЙ ДЕЯТЕЛЬНОСТИ**

**18.24. ЗАДОЛЖЕННОСТЬ ПРЕДПРИЯТИЙ И ОРГАНИЗАЦИЙ**

(миллионов рублей)

	2000	2005	2009	2010	2011	2012	2013	2014
Суммарная задолженность по обязательствам (кредиторская задолженность, задолженность по кредитам банков и полученным займам)	3192	6072	8125	8373	6738	8145	8048	10953
в том числе просроченная	2420	2560	2194	3327	1187	1698	2180	2011
Из суммарной задолженности:								
Кредиторская задолженность	2715	3984	5700	6263	4336	5587	5932	8043
в том числе просроченная	2244	2321	2112	3109	1089	1670	2071	1914
задолженность по кредитам банков и займам	477	2088	2425	2109	2402	2558	2116	2909
в том числе просроченная	176	239	82	218	98	28	109	97
Дебиторская задолженность	2025	2156	3080	2347	3216	3497	4078	4732
в том числе просроченная	1530	1141	922	615	674	715	745	1134

ФИНАНСЫ

**18.25. СТРУКТУРА СУММАРНОЙ ЗАДОЛЖЕННОСТИ ПО ОБЯЗАТЕЛЬСТВАМ ПРЕДПРИЯТИЙ И ОРГАНИЗАЦИЙ ПО ВИДАМ ЭКОНОМИЧЕСКОЙ ДЕЯТЕЛЬНОСТИ**

(на конец года; в процентах)

	Суммарная задолженность по обязательствам			Просроченная суммарная задолженность по обязательствам		
	всего	в том числе		всего	в том числе	
		кредитор-ская	задолженность по кредитам банков и полученным займам		кредитор-ская	задолженность по кредитам банков и полученным займам
<b>Всего</b>						
2005	100,0	65,6	34,4	100,0	90,7	9,3
2009	100,0	70,2	29,8	100,0	96,3	3,7
2010	100,0	74,8	25,2	100,0	93,4	6,6
2011	100,0	64,3	35,7	100,0	91,8	8,2
2012	100,0	68,6	31,4	100,0	98,4	1,6
2013	100,0	73,7	26,3	100,0	95,0	5,0
2014	100,0	73,4	26,6	100,0	95,2	4,8
<b>Сельское хозяйство, охота и лесное хозяйство</b>						
2005	100,0	66,8	33,2	100,0	84,1	15,9
2009	100,0	48,0	52,0	100,0	83,4	16,6
2010	100,0	41,6	58,4	100,0	96,9	3,1
2011	100,0	42,8	57,2	100,0	87,7	12,3
2012	100,0	47,6	52,4	100,0	83,0	17,0
2013	100,0	47,3	52,7	100,0	50,1	49,9
2014	100,0	60,0	40,0	100,0	60,0	40,0
<b>Рыболовство, рыбоводство</b>						
2005	100,0	39,5	60,5	100,0	63,2	36,8
2009	100,0	64,9	35,1	-	-	-
2010	-	-	-	-	-	-
2011	-	-	-	-	-	-
2012	-	-	-	-	-	-
2013	-	-	-	-	-	-
2014	-	-	-	-	-	-
<b>Добыча полезных ископаемых</b>						
2005	100,0	51,8	48,2	100,0	91,3	8,7
2009	100,0	57,5	42,5	100,0	98,1	1,9
2010	100,0	71,6	28,4	100,0	93,2	6,8
2011	100,0	20,2	79,8	100,0	46,0	54,0
2012	100,0	15,0	85,0	100,0	100,0	-
2013	100,0	98,1	1,9	100,0	100,0	-
2014	100,0	75,2	24,8	100,0	100,0	-
<b>Обрабатывающие производства</b>						
2005	100,0	36,4	63,6	100,0	38,4	61,6
2009	100,0	74,4	25,6	100,0	100,0	-
2010	100,0	51,2	48,8	100,0	100,0	-
2011	100,0	52,2	47,8	100,0	100,0	-
2012	100,0	65,6	34,4	100,0	100,0	-
2013	100,0	72,1	27,9	100,0	40,0	60,0
2014	100,0	81,1	18,9	100,0	100,0	-
<b>Производство и распределение электроэнергии, газа и воды</b>						
2005	100,0	97,9	2,1	100,0	98,0	2,0
2009	100,0	97,7	2,3	100,0	100,0	-
2010	100,0	97,3	2,7	100,0	100,0	-
2011	100,0	99,1	0,9	100,0	100,0	-
2012	100,0	99,5	0,5	100,0	100,0	-
2013	100,0	99,6	0,4	100,0	99,1	0,9
2014	100,0	97,9	2,1	100,0	100,0	-
<b>Строительство</b>						
2005	100,0	89,5	10,5	100,0	99,6	0,4
2009	100,0	98,6	1,4	100,0	100,0	0,0
2010	100,0	96,7	3,3	100,0	100,0	-
2011	100,0	47,9	52,1	100,0	99,9	0,1
2012	100,0	90,1	9,9	100,0	99,9	0,1
2013	100,0	56,3	43,7	100,0	100,0	-
2014	100,0	79,9	20,1	-	-	-

ФИНАНСЫ

Продолжение табл. 18.25

	Суммарная задолженность по обязательствам			Просроченная суммарная задолженность по обязательствам		
	всего	в том числе		всего	в том числе	
		кредитор-ская	задолженность по кредитам банков и полученным займам		кредитор-ская	задолженность по кредитам банков и полученным займам
Оптовая и розничная торговля, ремонт автотранспортных средств, мотоциклов, бытовых изделий и предметов личного пользования						
2005	100,0	57,3	42,7	100,0	99,6	0,4
2009	100,0	83,7	16,3	100,0	99,3	0,7
2010	100,0	70,8	29,2	100,0	100,0	-
2011	100,0	78,7	21,3	-	-	-
2012	100,0	80,1	19,9	100,0	100,0	-
2013	100,0	39,2	60,8	100,0	100,0	-
2014	100,0	30,7	69,2	100,0	100,0	-
Гостиницы и рестораны						
2005	100,0	25,2	74,8	100,0	-	100,0
2009	100,0	6,5	93,5	100,0	-	100,0
2010	100,0	92,4	7,6	-	-	-
2011	100,0	99,6	0,4	100,0	100,0	-
2012	100,0	92,3	7,7	100,0	100,0	-
2013	100,0	100,0	-	100,0	100,0	-
2014	100,0	99,7	0,3	100,0	100,0	-
Транспорт и связь						
2005	100,0	99,6	0,4	100,0	100,0	-
2009	100,0	99,4	0,6	100,0	99,3	0,7
2010	100,0	99,5	0,5	100,0	100,0	-
2011	100,0	99,6	0,4	100,0	99,3	0,7
2012	100,0	81,7	18,3	100,0	99,5	0,5
2013	100,0	83,0	17,0	100,0	99,7	0,3
2014	100,0	95,0	5,0	100,0	99,8	0,2
Операции с недвижимым имуществом, аренда и предоставление услуг						
2005	100,0	21,6	78,4	100,0	97,4	2,6
2009	100,0	100,0	-	100,0	100,0	-
2010	100,0	98,1	1,9	100,0	100,0	-
2011	100,0	95,3	4,7	100,0	100,0	-
2012	100,0	97,6	2,4	100,0	100,0	-
2013	100,0	21,3	78,7	100,0	100,0	-
2014	100,0	28,1	71,9	100,0	100,0	-
Образование						
2005	100,0	100,0	-	100,0	100,0	-
2009	100,0	100,0	-	-	-	-
2010	100,0	100,0	-	-	-	-
2011	100,0	100,0	-	-	-	-
2012	100,0	100,0	-	-	-	-
2013	100,0	100,0	-	-	-	-
2014	100,0	79,8	20,2	-	-	-
Здравоохранение и предоставление социальных услуг						
2005	100,0	-	-	100,0	-	-
2009	100,0	-	-	100,0	-	-
2010	100,0	-	-	100,0	-	-
2011	100,0	-	-	100,0	-	-
2012	100,0	-	-	100,0	-	-
2013	100,0	-	-	100,0	-	-
2014	100,0	100,0	-	-	-	-
Предоставление прочих коммунальных, социальных и персональных услуг						
2005	100,0	97,8	2,2	100,0	99,9	0,1
2009	100,0	100,0	-	100,0	100,0	-
2010	100,0	28,3	71,7	100,0	17,2	82,8
2011	100,0	100,0	-	100,0	100,0	-
2012	100,0	96,9	3,1	100,0	100,0	-
2013	100,0	59,6	39,4	100,0	100,0	-
2014	100,0	63,2	36,8	100,0	100,0	-



ФИНАНСЫ

**18.26. РАСПРЕДЕЛЕНИЕ КРЕДИТОРСКОЙ И ДЕБИТОРСКОЙ ЗАДОЛЖЕННОСТЕЙ ПРЕДПРИЯТИЙ И ОРГАНИЗАЦИЙ ПО ВИДАМ ЭКОНОМИЧЕСКОЙ ДЕЯТЕЛЬНОСТИ в 2014 г.**

(на конец года, в процентах)

	Кредиторская задолженность	в том числе просроченная	Дебиторская задолженность	в том числе просроченная
<b>Всего</b>	<b>100,0</b>	<b>100,0</b>	<b>100,0</b>	<b>100,0</b>
Сельское хозяйство, охота и лесное хозяйство	7,1	7,6	5,4	3,7
Рыболовство, рыбоводство	-	-	-	-
Добыча полезных ископаемых	17,6	30,4	6,7	4,9
Обрабатывающие производства	1,3	0,3	0,7	0,2
Производство и распределение электроэнергии, газа и воды	44,2	43,9	51,4	76,8
Строительство	0,8	-	1,6	-
Оптовая и розничная торговля	2,4	0,9	5,7	2,0
Гостиницы и рестораны	0,4	1,5	0,1	0,0
Транспорт и связь	19,2	13,5	17,4	6,4
Операции с недвижимым имуществом	7,0	1,9	10,7	5,2
Образование	0,0	-	0,0	-
Предоставление прочих коммунальных, социальных и персональных услуг	0,0	0,0	0,3	0,8

**18.27. ОСНОВНЫЕ ПОКАЗАТЕЛИ, ХАРАКТЕРИЗУЮЩИЕ ФИНАНСОВУЮ ДЕЯТЕЛЬНОСТЬ ПРЕДПРИЯТИЙ И ОРГАНИЗАЦИЙ**

(на конец периода, тыс. руб.)

	2013	2014
Сальдо прибылей и убытков	-197132 <sup>1)</sup>	-585398 <sup>1)</sup>
Финансовый результат прибыльных предприятий и организаций	459968 <sup>1)</sup>	306002 <sup>1)</sup>
Финансовый результат убыточных предприятий и организаций	657100 <sup>1)</sup>	891400 <sup>1)</sup>
Удельный вес прибыльных предприятий и организаций в общем числе предприятий и организаций, в %	61,0 <sup>1)</sup>	56,2 <sup>1)</sup>
Удельный вес убыточных предприятий и организаций в общем числе предприятий и организаций, в %	39,0 <sup>1)</sup>	43,8 <sup>1)</sup>
Суммарная задолженность по обязательствам	8047840	10952613
в том числе:		
кредиторская	5932187	8043131
дебиторская	4078248	4731662

<sup>1)</sup> По данным годовой бухгалтерской отчетности без субъектов малого предпринимательства.

**18.28. ПРОСРОЧЕННАЯ КРЕДИТОРСКАЯ ЗАДОЛЖЕННОСТЬ ПРЕДПРИЯТИЙ И ОРГАНИЗАЦИЙ ПО ВИДАМ ЭКОНОМИЧЕСКОЙ ДЕЯТЕЛЬНОСТИ**

(миллионов рублей)

	2005	2009	2010	2011	2012	2013	2014
<b>Всего</b>	<b>2321</b>	<b>2112</b>	<b>3109</b>	<b>1089</b>	<b>1670</b>	<b>2071</b>	<b>1914</b>
Сельское хозяйство, охота и лесное хозяйство	325	83	144	105	135	98	145
Рыболовство, рыбоводство	3	-	-	-	-	-	-
Добыча полезных ископаемых	431	953	2166	70	2	586	582
Обрабатывающие производства	39	3	3	2	0,0	1	5
Производство и распределение электроэнергии, газа и воды	1222	658	654	793	1283	1088	840
Строительство	35	9	15	5	4	5	-
Оптовая и розничная торговля	128	268	0,0	-	22	59	16
Гостиницы и рестораны	0,0	-	-	9	32	26	28
Транспорт и связь	55	97	95	90	99	194	260
Операции с недвижимым имуществом	69	31	23	5	73	13	37
Образование	1	-	-	-	-	-	-
Предоставление прочих коммунальных, социальных и персональных услуг	14	10	9	10	19	2	1

ФИНАНСЫ

Продолжение табл. 18.28

	2005	2009	2010	2011	2012	2013	2014
<b>Кредиторская задолженность поставщикам</b>							
<b>Всего</b>	<b>1260</b>	<b>895</b>	<b>1033</b>	<b>895</b>	<b>1387</b>	<b>1750</b>	<b>1649</b>
Сельское хозяйство, охота и лесное хозяйство	159	43	83	61	79	45	98
Рыболовство, рыбоводство	1	-	-	-	-	-	-
Добыча полезных ископаемых	32	164	361	69	2	574	582
Обрабатывающие производства	17	1	1	1	0,0	1	3
Производство и распределение электроэнергии, газа и воды	872	388	559	743	1193	1022	820
Строительство	14	5	8	2	1	1	-
Оптовая и розничная торговля	113	264	0,0	-	22	59	16
Гостиницы и рестораны	0,0	-	-	0,0	1	-	2
Транспорт и связь	28	29	19	16	17	36	90
Операции с недвижимым имуществом	23	1	1	4	72	11	37
Образование	0,0	-	-	-	-	-	-
Предоставление прочих коммунальных, социальных и персональных услуг	1	0,0	1	0,0	1	1	1
<b>Кредиторская задолженность в бюджет</b>							
<b>Всего</b>	<b>521</b>	<b>890</b>	<b>1837</b>	<b>104</b>	<b>173</b>	<b>150</b>	<b>153</b>
Сельское хозяйство, охота и лесное хозяйство	58	16	26	23	32	24	29
Рыболовство, рыбоводство	1	-	-	-	-	-	-
Добыча полезных ископаемых	295	782	1725	-	-	-	-
Обрабатывающие производства	19	1	1	1	-	-	-
Производство и распределение электроэнергии, газа и воды	80	17	11	14	43	10	10
Строительство	14	4	6	3	1	2	-
Оптовая и розничная торговля	10	4	0,0	-	-	-	-
Гостиницы и рестораны	0,0	-	-	9	31	25	24
Транспорт и связь	16	41	45	45	48	87	90
Операции с недвижимым имуществом	19	17	14	1	1	1	-
Образование	0,0	-	-	-	-	-	-
Предоставление прочих коммунальных, социальных и персональных услуг	9	8	7	7	17	1	-
<b>По платежам в государственные внебюджетные фонды</b>							
<b>Всего</b>	<b>158</b>	<b>65</b>	<b>68</b>	<b>47</b>	<b>68</b>	<b>95</b>	<b>99</b>
Сельское хозяйство, охота и лесное хозяйство	55	7	9	4	9	15	13
Рыболовство, рыбоводство	0,0	-	-	-	-	-	-
Добыча полезных ископаемых	3	7	13	-	-	-	-
Обрабатывающие производства	3	1	1	0,0	-	-	-
Производство и распределение электроэнергии, газа и воды	53	16	8	11	21	6	5
Строительство	6	0,0	1	1	1	2	-
Оптовая и розничная торговля	2	0,0	0,0	-	-	-	-
Гостиницы и рестораны	0,0	-	-	0,0	1	1	2
Транспорт и связь	10	23	28	29	35	71	79
Операции с недвижимым имуществом	22	9	8	-	-	1	-
Образование	0,0	-	-	-	-	-	-
Предоставление прочих коммунальных, социальных и персональных услуг	4	2	1	2	1	0	-

ФИНАНСЫ

**18.29. ПРОСРОЧЕННАЯ ДЕБИТОРСКАЯ ЗАДОЛЖЕННОСТЬ  
ОРГАНИЗАЦИЙ ПО ВИДАМ ЭКОНОМИЧЕСКОЙ ДЕЯТЕЛЬНОСТИ**

(миллионов рублей)

	2005	2009	2010	2011	2012	2013	2014
<b>Всего</b>	<b>1141</b>	<b>922</b>	<b>615</b>	<b>674</b>	<b>715</b>	<b>745</b>	<b>1134</b>
Сельское хозяйство, охота и лесное хозяйство	112	62	44	46	52	67	42
Рыболовство, рыбоводство	2	-	-	-	-	-	-
Добыча полезных ископаемых	170	109	59	90	86	72	56
Обрабатывающие производства	5	3	2	2	1	3	2
Производство и распределение электроэнергии, газа и воды	765	497	485	507	501	498	871
Строительство	16	4	5	4	2	2	-
Оптовая и розничная торговля	23	216	1	1	18	73	22
Гостиницы и рестораны	0,0	-	-	-	0,0	0,0	0,0
Транспорт и связь	13	6	2	7	9	11	73
Операции с недвижимым имуществом	22	19	15	16	43	14	59
Образование	0,0	-	-	-	-	-	-
Здравоохранение и предоставление социальных услуг	-	-	-	-	-	-	-
Предоставление прочих коммунальных, социальных и персональных услуг	13	6	2	1	2	3	9
<b>Просроченная дебиторская задолженность покупателей</b>							
<b>Всего</b>	<b>955</b>	<b>420</b>	<b>324</b>	<b>579</b>	<b>638</b>	<b>550</b>	<b>1056</b>
Сельское хозяйство, охота и лесное хозяйство	81	45	34	36	47	41	38
Рыболовство, рыбоводство	1	-	-	-	-	-	-
Добыча полезных ископаемых	155	-	-	21	47	4	5
Обрабатывающие производства	4	2	2	2	1	2	2
Производство и распределение электроэнергии, газа и воды	656	339	264	493	471	401	849
Строительство	10	4	5	4	2	2	-
Оптовая и розничная торговля	4	0,0	0,0	0,0	18	73	22
Гостиницы и рестораны	0,0	-	-	-	0,0	0,0	0,0
Транспорт и связь	13	5	2	7	9	9	72
Операции с недвижимым имуществом	20	19	15	16	43	14	59
Образование	0,0	-	-	-	-	-	-
Здравоохранение и предоставление социальных услуг	-	-	-	-	-	-	0,0
Предоставление прочих коммунальных, социальных и персональных услуг	11	6	2	1	2	3	9

**18.30 ПРЕВЫШЕНИЕ КРЕДИТОРСКОЙ ЗАДОЛЖЕННОСТИ  
НАД ДЕБИТОРСКОЙ ОРГАНИЗАЦИЙ ПО ВИДАМ ЭКОНОМИЧЕСКОЙ ДЕЯТЕЛЬНОСТИ**

(миллионов рублей)

	Кредиторская задолженность	в том числе просроченная	Дебиторская задолженность	в том числе просроченная	Превышение кредиторской задолженности над дебиторской	в том числе в процентах от дебиторской задолженности	Превышение просроченной кредиторской задолженности над просроченной дебиторской	в том числе в процентах от просроченной дебиторской задолженности
<b>2005</b>								
Всего	3984	2321	2156	1141	1828	84,8	1180	103,4
Сельское хозяйство, охота и лесное хозяйство	610	325	233	112	377	161,8	213	190,2
Рыболовство, рыбоводство	3	3	2	2	1	50,0	1	50,0
Добыча полезных ископаемых	648	431	421	170	228	54,2	261	153,5
Обрабатывающие производства	79	39	73	5	5	6,9	34	в 6,8р.
Производство и распределение электроэнергии, газа и воды	1904	1222	989	765	915	92,5	457	59,7
Строительство	81	35	54	16	27	50,0	19	118,8

ФИНАНСЫ

Продолжение табл. 18.30

	Кредиторская задолженность	в том числе просроченная	Дебиторская задолженность	в том числе просроченная	Превышение кредиторской задолжен- ности над дебиторской	в том числе в процентах от дебиторской задолжен- ности	Превышение просроченной кредиторской задолженности над просроченной дебиторской	в том числе в процентах от просроченной дебиторской задолженности
Оптовая и розничная торговля	226	128	149	23	77	51,7	105	в 4,6р.
Гостиницы и рестораны	15	-	18	-	-3	-	-	-
Транспорт и связь	183	55	92	13	91	98,9	42	в 3,2р.
Операции с недвижимым имуществом	213	69	106	22	107	100,9	47	в 2,1р.
Образование	3	1	-	-	3	-	1	-
Предоставление прочих коммунальных, социальных и персональных услуг	19	14	19	13	1	5,3	1	7,7
<b>2009</b>								
Всего	5700	2112	3080	922	2620	85,1	1190	129,1
Сельское хозяйство, охота и лесное хозяйство	503	83	223	62	280	125,6	21	33,9
Рыболовство, рыбоводство	1	-	0,0	-	1	-	-	-
Добыча полезных ископаемых	2143	953	474	109	1669	в 3.5р.	844	в 7.7р.
Обрабатывающие производства	28	3	16	3	12	75,0	-	-
Производство и распределение электроэнергии, газа и воды	1322	658	1216	497	106	8,7	161	32,4
Строительство	256	9	67	4	189	в 2.8р.	5	125,0
Оптовая и розничная торговля	1045	268	949	216	96	10,1	52	24,1
Гостиницы и рестораны	3	-	9	-	-6	-	-	-
Транспорт и связь	223	97	50	6	173	в 3,5 р.	91	15,2
Операции с недвижимым имуществом	161	31	64	19	97	151,6	12	63,2
Образование	0,0	-	0,0	-	-	-	-	-
Предоставление прочих коммунальных, социальных и персональных услуг	15	10	12	6	3	25,0	4	66,7
<b>2010</b>								
Всего	6263	3109	2347	615	3917	166,9	2494	в 4,0 р.
Сельское хозяйство, охота и лесное хозяйство	508	144	228	44	280	122,6	100	в 2,3 р.
Рыболовство, рыбоводство	-	-	-	-	-	-	-	-
Добыча полезных ископаемых	2773	2166	260	59	2513	в 9.7 р.	2107	в 35,0 р.
Обрабатывающие производства	34	3	18	2	16	92,3	0,0	15,4
Производство и распределение электроэнергии, газа и воды	2091	654	1357	485	734	54,1	169	34,9
Строительство	263	15	126	5	138	109,7	10	в 2,3 р.
Оптовая и розничная торговля	364	0,0	228	1,0	136	59,9	0,0	-
Гостиницы и рестораны	1	-	1	-	0,0	27,3	-	-
Транспорт и связь	140	95	37	2	104	в 2,8 р.	93	в 55,8 р.
Операции с недвижимым имуществом	71	23	71	15	1	1,0	8	51,8
Образование	0,0	-	0,0	-	-	в 2,9 р.	-	-
Предоставление прочих коммунальных, социальных и персональных услуг	18	9	23	2	-5	-	7	в 2,8 р.

ФИНАНСЫ

Продолжение табл. 18.30

	Кредиторская задолженность	в том числе просроченная	Дебиторская задолженность	в том числе просроченная	Превышение кредиторской задолжен- ности над дебиторской	в том числе в процентах от дебиторской задолжен- ности	Превышение просроченной кредиторской задолженности над просроченной дебиторской	в том числе в процентах от просроченной дебиторской задолженности
<b>2011</b>								
Всего	4336	1089	3216	674	1120	34,8	415	61,5
Сельское хозяйство, охота и лесное хозяйство	564	105	239	46	325	135,8	58	125,5
Рыболовство, рыбоводство	-	-	-	-	-	-	-	-
Добыча полезных ископаемых	362	70	390	90	-28	-	-20	-
Обрабатывающие производства	42	2	27	2	15	53,6	0,0	15,6
Производство и распределение электроэнергии, газа и воды	2697	793	2146	507	551	25,7	286	56,4
Строительство	51	5	37	4	14	36,7	2	45,8
Оптовая и розничная торговля	369	-	270	1	99	36,5	-1	-
Гостиницы и рестораны	25	9,0	2	-	23	в 13,5 р.	9	-
Транспорт и связь	160	90	48	7	112	в 2,4 р.	83	в 11,1 р.
Операции с недвижимым имуществом	55	5	48	16	7	14,7	-11	-
Образование	0,0	-	0,0	-	0,0	100,0	-	-
Предоставление прочих коммунальных, социальных и персональных услуг	11	10	9	1	2	19,3	8	5,6
<b>2012</b>								
Всего	5587	1670	3497	715	2091	59,8	955	133,7
Сельское хозяйство, охота и лесное хозяйство	664	135	279	52	384	137,5	82	157,5
Рыболовство, рыбоводство	-	-	-	-	-	-	-	-
Добыча полезных ископаемых	276	2	401	86	-125	-	-84	-
Обрабатывающие производства	58	0,0	24	1	34	146,9	-1,0	-
Производство и распределение электроэнергии, газа и воды	3024	1283	1677	501	1348	80,4	782	156,0
Строительство	329	4	313	2	16	5,1	2	119,0
Оптовая и розничная торговля	356	22	281	18	74	26,5	4	19,4
Гостиницы и рестораны	36	32,0	2	0,0	34	в 15,5р.	32	в 329,6р.
Транспорт и связь	353	99	144	9	210	145,6	90	в 9,8р.
Операции с недвижимым имуществом	460	73	363	43	98	26,9	30	70,8
Образование	0	-	0,0	-	0,0	-	-	-
Предоставление прочих коммунальных, социальных и персональных услуг	30,0	19	13	2	17	134,5	17	10,9
<b>2013</b>								
Всего	5587	1670	3497	715	2091	59,8	955	133,7
Сельское хозяйство, охота и лесное хозяйство	664	135	279	52	384	137,5	82	157,5
Рыболовство, рыбоводство	-	-	-	-	-	-	-	-
Добыча полезных ископаемых	276	2	401	86	-125	-	-84	-
Обрабатывающие производства	58	0,0	24	1	34	146,9	-1,0	-
Производство и распределение электроэнергии, газа и воды	3024	1283	1677	501	1348	80,4	782	156,0
Строительство	329	4	313	2	16	5,1	2	119,0
Оптовая и розничная торговля	356	22	281	18	74	26,5	4	19,4

ФИНАНСЫ

Продолжение табл. 18.30

	Кредиторская задолженность	в том числе просроченная	Дебиторская задолженность	в том числе просроченная	Превышение кредиторской задолженности над дебиторской	в том числе в процентах от дебиторской задолженности	Превышение просроченной кредиторской задолженности над просроченной дебиторской	в том числе в процентах от просроченной дебиторской задолженности
Гостиницы и рестораны	36	32,0	2	0,0	34	в 15,5 р.	32	в 329,6 р.
Транспорт и связь	353	99	144	9	210	145,6	90	в 9,8 р.
Операции с недвижимым имуществом	460	73	363	43	98	26,9	30	70,8
Образование	0	-	0,0	-	0,0	-	-	-
Предоставление прочих коммунальных, социальных и персональных услуг	30,0	19	13	2	17	134,5	17	10,9
<b>2014</b>								
Всего	8043	1914	4732	1134	3311	70,0	780	68,8
Сельское хозяйство, охота и лесное хозяйство	574	145	254	42	320	126,3	103	в 2,5 р.
Рыболовство, рыбоводство	-	-	-	-	-	-	-	-
Добыча полезных ископаемых	1417	582	318	56	1099	в 3,5 р.	526	в 9,5 р.
Обрабатывающие производства	106	5	34	2	72	в 2,1 р.	3	167,8
Производство и распределение электроэнергии, газа и воды	3552	840	2434	871	1118	45,9	-32	-
Строительство	65	-	75	-	-10	-	-	-
Оптовая и розничная торговля	189	16	268	22	-79	-	-6	-
Гостиницы и рестораны	33	28	5	0,0	28	в 6,0 р.	28	в 348,5 р.
Транспорт и связь	1541	260	824	73	717	87,1	187	в 2,6 р.
Операции с недвижимым имуществом	559	37	506	59	54	10,6	-22	-
Образование	2	-	0,0	-	2	в 128,8 р.	-	-
Здравоохранение и предоставление социальных услуг	0,0	-	0,0	-	0,0	3,9	-	-
Предоставление прочих коммунальных, социальных и персональных услуг	5	1	15	9	-10	-	-8	-

**18.31. ЗАДОЛЖЕННОСТЬ ПОКУПАТЕЛЕЙ И ПОСТАВЩИКАМ**

(миллионов рублей)

	2005	2009	2010	2011	2012	2013	2014
<b>Задолженность покупателей - всего</b>							
<b>Всего</b>	<b>1701</b>	<b>2083</b>	<b>1310</b>	<b>1729</b>	<b>2710</b>	<b>2900</b>	<b>2676</b>
Сельское хозяйство, охота и лесное хозяйство	153	151	160	181	184	248	184
Рыболовство, рыбоводство	1	-	-	-	-	-	-
Добыча полезных ископаемых	313	388	21	76	317	310	25
Обрабатывающие производства	43	13	15	24	17	25	23
Производство и распределение электроэнергии, газа и воды	866	790	750	1111	1287	1621	1813
Строительство	26	63	95	31	294	79	74
Оптовая и розничная торговля	131	575	199	221	222	446	173
Гостиницы и рестораны	14	1	1	1	1	1	3
Транспорт и связь	82	37	20	36	102	84	211
Операции с недвижимым имуществом	57	55	37	41	276	71	156
Образование	0,0	0,0	-	0,0	0,0	0,0	0,0
Здравоохранение и предоставление социальных услуг	-	-	-	-	-	-	0,0
Предоставление прочих коммунальных, социальных и персональных услуг	16	11	12	7	10	15	14

ФИНАНСЫ

Продолжение табл. 18.31

	2005	2009	2010	2011	2012	2013	2014
<b>Задолженность покупателей просроченная</b>							
<b>Всего</b>	<b>955</b>	<b>420</b>	<b>324</b>	<b>579</b>	<b>638</b>	<b>550</b>	<b>1056</b>
Сельское хозяйство, охота и лесное хозяйство	81	45	34	36	47	41	38
Рыболовство, рыбоводство	1	-	-	-	-	-	-
Добыча полезных ископаемых	155	-	-	21	47	4	5
Обрабатывающие производства	4	2	2	2	1	2	2
Производство и распределение электроэнергии, газа и воды	656	338	264	493	471	401	849
Строительство	10	4	5	4	2	2	-
Оптовая и розничная торговля	4	0,0	0,0	0,0	18	73	22
Гостиницы и рестораны	0,0	-	-	-	0,0	0,0	0,0
Транспорт и связь	13	5	2	7	9	9	72
Операции с недвижимым имуществом	20	19	15	16	43	14	59
Образование	0,0	-	-	-	-	-	-
Здравоохранение и предоставление социальных услуг	-	-	-	-	-	-	-
Предоставление прочих коммунальных, социальных и персональных услуг	11	6	2	1	2	3	9
<b>Задолженность поставщикам - всего</b>							
<b>Всего</b>	<b>2055</b>	<b>3109</b>	<b>3270</b>	<b>2859</b>	<b>3862</b>	<b>4527</b>	<b>6334</b>
Сельское хозяйство, охота и лесное хозяйство	278	280	280	338	368	327	325
Рыболовство, рыбоводство	1	0,0	-	-	-	-	-
Добыча полезных ископаемых	112	511	869	253	198	943	1230
Обрабатывающие производства	37	13	11	24	41	42	38
Производство и распределение электроэнергии, газа и воды	1172	1025	1489	1778	2077	2488	2919
Строительство	35	217	199	19	279	44	37
Оптовая и розничная торговля	186	938	346	353	295	349	160
Гостиницы и рестораны	14	2	1	1	5	1	4
Транспорт и связь	107	102	44	51	150	186	1188
Операции с недвижимым имуществом	105	20	28	41	439	145	429
Образование	2	0,0	-	-	0,0	1,0	1
Здравоохранение и предоставление социальных услуг	-	-	-	-	-	-	0
Предоставление прочих коммунальных, социальных и персональных услуг	5	1	4	1	10	3	3
<b>Задолженность поставщикам просроченная</b>							
<b>Всего</b>	<b>1260</b>	<b>895</b>	<b>1033</b>	<b>895</b>	<b>1387</b>	<b>1750</b>	<b>1649</b>
Сельское хозяйство, охота и лесное хозяйство	159	43	83	61	79	45	98
Рыболовство, рыбоводство	1	-	-	-	-	-	-
Добыча полезных ископаемых	32	164	361	69	2	574	582
Обрабатывающие производства	17	1	1	1	0,1	1	3
Производство и распределение электроэнергии, газа и воды	872	387	559	743	1193	1022	820
Строительство	14	5	8	2	1	1	-
Оптовая и розничная торговля	113	264	0,0	-	22	59	16
Гостиницы и рестораны	0,0	-	-	0,0	1	-	2
Транспорт и связь	28	29	19	16	17	36	90
Операции с недвижимым имуществом	23	1	1	4	72	11	37
Образование	0,0	-	-	-	-	-	-
Здравоохранение и предоставление социальных услуг	-	-	-	-	-	-	-
Предоставление прочих коммунальных, социальных и персональных услуг	1	0,0	1	0,0	1	1	1

ФИНАНСЫ

ФИНАНСЫ В РАЙОНАХ РЕСПУБЛИКИ КАЛМЫКИЯ

18.32. ДОХОДЫ И РАСХОДЫ МЕСТНЫХ БЮДЖЕТОВ в 2014 г.<sup>1)</sup>

(тыс.руб.)

	Доходы	из них:			Расходы	из них:		
		налоги на имущество	земельный налог	налог на доходы физических лиц		на национальную экономику	на развитие жилищно-коммунального хозяйства	на социальную политику
<b>Республика Калмыкия</b>	<b>5560961</b>	<b>277752</b>	<b>211703</b>	<b>553762</b>	<b>5452767</b>	<b>557638</b>	<b>578990</b>	<b>3562414</b>
Городовиковский	271411	23886	21315	35407	265881	17171	12747	194792
Ики-Бурульский	249555	5569	4184	25262	244903	20271	2778	175327
Кетченеровский	356330	4276	2370	22109	350148	150864	16286	140944
Лаганский	405792	8599	4747	41106	396558	24355	32939	253623
Малодербетовский	235374	3245	2217	21986	233208	60633	1842	137394
Октябрьский	190221	3004	2423	15890	188768	18196	5168	135878
Приютненский	214437	2983	2234	24244	214678	31803	6445	140969
Сарпинский	186975	7137	6319	28179	184624	18780	6184	124201
Целинный	423683	10165	6822	30391	425489	38993	24846	315902
Черноземельский	611931	2364	940	61398	560154	28950	122621	264501
Юстинский	237225	3493	2101	23708	236308	49194	4411	151644
Яшалтинский	255345	15388	13866	31790	248639	17901	16777	171805
Яшкульский	307871	6304	4095	35841	315876	53289	13352	201595
г. Элиста	1614811	181339	138071	156451	1587533	27238	312594	1153839

<sup>1)</sup> С учётом внутренних оборотов.

18.33. СТРУКТУРА ДОХОДОВ И РАСХОДОВ МЕСТНЫХ БЮДЖЕТОВ в 2014 г.

	Доходы				Расходы			
	налог на имущество	земельный налог	налог на доходы физических лиц	прочие доходы	на национальную экономику	на развитие жилищно-коммунального хозяйства	на социальную политику	прочие расходы
<b>Республика Калмыкия</b>	<b>5,0</b>	<b>3,8</b>	<b>10,0</b>	<b>81,2</b>	<b>10,2</b>	<b>10,6</b>	<b>65,3</b>	<b>13,8</b>
Городовиковский	8,8	7,9	13,0	70,3	6,5	4,8	73,3	15,5
Ики-Бурульский	2,2	1,7	10,1	86,0	8,3	1,1	71,6	19,0
Кетченеровский	1,2	0,7	6,2	91,9	43,1	4,7	40,3	12,0
Лаганский	2,1	1,2	10,1	86,6	6,1	8,3	64,0	21,6
Малодербетовский	1,4	0,9	9,3	88,3	26,0	0,8	58,9	14,3
Октябрьский	1,6	1,3	8,4	88,8	9,6	2,7	72,0	15,6
Приютненский	1,4	1,0	11,3	86,3	14,8	3,9	65,7	15,6
Сарпинский	3,8	3,4	15,1	77,7	10,2	3,3	67,3	19,2
Целинный	2,4	1,6	7,2	88,8	9,2	5,8	74,2	10,8
Черноземельский	0,4	0,2	10,0	89,4	5,2	21,9	47,2	25,7
Юстинский	1,5	0,9	10,0	87,6	20,8	1,9	64,2	13,1
Яшалтинский	6,0	5,4	12,4	76,1	7,2	6,7	69,1	17,0
Яшкульский	2,0	1,3	11,6	85,0	16,9	4,2	63,8	15,1
г. Элиста	11,2	8,6	9,7	70,5	1,7	19,7	72,7	5,9



ФИНАНСЫ

**18.34. ФИНАНСОВЫЕ РЕЗУЛЬТАТЫ ДЕЯТЕЛЬНОСТИ  
ПРЕДПРИЯТИЙ И ОРГАНИЗАЦИЙ в 2014 г.<sup>1)</sup>**

	Прибыль, (- убыток) тыс. руб.	2014 г в процентах к 2013 г. <sup>2)</sup>	Удельный вес убыточных предприятий, процентов	Сумма убытка, тыс. руб.	Занимаемое место в РК по сумме убытка
<b>Республика Калмыкия</b>	<b>-585398</b>	-	<b>43,8</b>	<b>891400</b>	-
Городовиковский	10779	в 4, 1р.	44,4	1129	11
Ики-Бурульский	843	-	33,3	139	14
Кетченеровский	16870	77,9	33,3	1714	10
Лаганский	-31031	-	75,0	31096	3
Малодербетовский	-2409	-	50,0	13701	5
Октябрьский	-120119	-	50,0	120797	2
Приютненский	-1424	-	40,0	5529	8
Сарпинский	-11829	-	83,3	12108	6
Целинный	306	-	16,7	177	13
Черноземельский	56191	64,2	31,2	6433	7
Юстинский	9106	33,3	50,0	15823	4
Яшалтинский	56356	в 2,8 р.	16,7	1953	9
Яшкульский	36975	105,6	9,1	287	12
г. Элиста	-606012	-	52,5	680514	1

<sup>1)</sup> По данным бухгалтерской отчетности организаций без субъектов малого предпринимательства

<sup>2)</sup> Отсутствие показателя в графе означает наличие отрицательного финансового результата в отчетном периоде или в соответствующем периоде прошлого года.

**18.35. КРЕДИТОРСКАЯ И ДЕБИТОРСКАЯ ЗАДОЛЖЕННОСТЬ  
ПРЕДПРИЯТИЙ И ОРГАНИЗАЦИЙ**

(на 1 января 2015 г.; млн. руб.)

	Кредиторская задолженность	из неё просроченная:		Дебиторская задолженность	из неё просроченная:	
		всего	в процентах от общей задол- женности		всего	в процентах от общей задол- женности
<b>Республика Калмыкия</b>	<b>8043</b>	<b>1914</b>	<b>23,8</b>	<b>4732</b>	<b>1134</b>	<b>24,0</b>
Городовиковский	12	3	25,6	16	4	28,2
Ики-Бурульский	-	-	-	-	-	-
Кетченеровский	122	61	50,0	41	2	5,5
Лаганский	748	510	68,2	72	0	0,1
Малодербетовский	79	28	34,9	22	12	53,5
Октябрьский	154	61	40,0	40	16	40,3
Приютненский	16	2	13,0	8	1	7,7
Сарпинский	92	0	0,1	34	1	2,3
Целинный	3	2	60,6	0,0	-	-
Черноземельский	2173	124	5,7	1555	118	7,6
Юстинский	88	17	19,5	36	6	17,8
Яшалтинский	28	-	-	31	11	34,8
Яшкульский	70	4	5,2	31	0,0	0,3
г. Элиста	4459	1102	24,7	2846	962	33,8

## МЕТОДОЛОГИЧЕСКИЕ ПОЯСНЕНИЯ

**Статистика государственных финансов** ведет учет доходов и расходов сектора государственного управления.

Информационная база статистики государственных финансов сформирована на основе представленных Министерством финансов Республики Калмыкия отчета об исполнении консолидированного бюджета Республики Калмыкия и данных УФНС РФ по Республике Калмыкия.

**Бюджет** - форма образования и расходования фонда денежных средств, предназначенных для финансового обеспечения задач и функций государства и местного самоуправления.

Годовой бюджет составляется на один финансовый год, который соответствует календарному году и длится с 1 января по 31 декабря.

**Бюджет субъекта Российской Федерации** - форма образования и расходования денежных средств, предназначенных для обеспечения задач и функций, отнесенных к предметам ведения субъекта Российской Федерации. Бюджет субъекта Российской Федерации и свод бюджетов муниципальных образований, находящихся на его территории, составляют **консолидированный бюджет субъекта Российской Федерации**.

**Бюджет муниципального образования** (местный бюджет) - форма образования и расходования денежных средств, предназначенных для обеспечения задач и функций, отнесенных к предметам ведения местного самоуправления.

**Доходы бюджета** - денежные средства, поступающие в безвозмездном и безвозвратном порядке в соответствии с бюджетным и налоговым законодательством Российской Федерации, органов государственной власти субъектов Российской Федерации и органов местного самоуправления. В составе доходов бюджетов обособленно учитываются доходы целевых бюджетных фондов.

Доходы бюджетов образуются за счет налоговых и неналоговых видов доходов, а также за счет безвозмездных перечислений.

**К налоговым доходам** относятся предусмотренные налоговым законодательством Российской Федерации федеральные, региональные и местные налоги и сборы, а также пени и штрафы.

**К неналоговым доходам** относятся доходы от использования имущества, находящегося в государственной или муниципальной собственности; от продажи или иного возмездного отчуждения имущества, находящегося в государственной и муниципальной собственности; от платных услуг, оказываемых соответствующими органами государственной власти, органами местного самоуправления, а также бюджетными учреждениями, находящимися в ведении соответственно федеральных органов исполнительной власти, органов исполнительной власти субъектов Российской Федерации, органов местного самоуправления; средства, полученные в результате применения мер гражданско-правовой, административной и уголовной ответственности, в том числе штрафы, конфискации, компенсации, а также средства, полученные в возмещение вреда, причиненного Российской Федерации, субъектам Российской Федерации, муниципальным образованиям и иные суммы принудительного изъятия; доходы в виде финансовой помощи и бюджетных ссуд, полученных от бюджетов других уровней бюджетной системы Российской Федерации и иные неналоговые доходы.

**Налог** - обязательный, индивидуально безвозмездный платеж, взимаемый с организаций и физических лиц в форме отчуждения принадлежащих им на праве собственности, хозяйственного ведения или оперативного управления денежных средств в целях финансового обеспечения деятельности государства и ( или ) муниципальных образований.

**Сбор** – обязательный взнос, взимаемый с организаций и физических лиц, уплата которого является одним из условий совершения в интересах плательщиков сборов государственными органами, органами местного самоуправления, иными уполномоченными органами и должностными лицами юридически значимых действий, включая предоставление определенных прав или выдачу разрешений (лицензий).

**Расходы бюджета** - денежные средства, направляемые на финансовое обеспечение задач и функций государства и местного самоуправления. Все государственные и муниципальные расходы финансируются за счет бюджетных средств, средств государственных внебюджетных фондов, аккумулированных в бюджетной системе Российской Федерации.

Расходы бюджетов в зависимости от их экономического содержания делятся на текущие расходы и капитальные расходы.

**Капитальные расходы бюджетов** - часть расходов бюджетов, обеспечивающая инновационную и инвестиционную деятельность, включающая статьи расходов, предназначенные для инвестиций в действующие или вновь создаваемые юридические лица в соответствии с утвержденной инвестиционной программой, средства, предоставляемые в качестве бюджетных кредитов на инвестиционные цели юридическим лицам, расходы на проведение капитального ( восстановительного) ремонта и иные расходы, связанные с расширенным воспроизводством, расходы, при осуществлении которых создается или увеличивается имущество, находящееся в собственности соответственно Российской Федерации, субъектов Российской Федерации, муниципальных образований, другие расходы бюджета, включенные в капитальные расходы бюджета в соответствии с экономической классификацией расходов бюджетов Российской Федерации.

**Текущие расходы бюджетов** - часть расходов бюджетов, обеспечивающая текущее финансирование органов государственной власти, органов местного самоуправления, бюджетных учреждений, оказание государственной поддержки другим бюджетам и отдельным отраслям экономики в форме дотаций, субсидий и субвен-

ций на текущее финансирование, а также другие расходы бюджетов, не включенные в капитальные расходы в соответствии с бюджетной классификацией Российской Федерации.

**Бюджетный дефицит** - превышение расходов бюджета над доходами.

**Бюджетный профицит** - превышение доходов бюджета над расходами.

**Государственный внебюджетный фонд** - фонд денежных средств, образуемый вне федерального бюджета и бюджетов субъектов Российской Федерации и предназначенный для реализации конституционных прав граждан на пенсионное обеспечение, социальное страхование, социальное обеспечение в случае безработицы, охрану здоровья и медицинскую помощь. Расходы и доходы государственного внебюджетного фонда формируются в порядке, установленном федеральным законом, либо в ином порядке, предусмотренном Бюджетным кодексом Российской Федерации.

**Задолженность по налогам, платежам и сборам** - недоимка и отсроченные (рассроченные) налоги, платежи и сборы, по которым наложен арест на имущество должников.

**Недоимка** - сумма налога или сбора, не уплаченная в установленный законодательством о налогах и сборах срок.

**Статистика денежно - кредитной системы** разрабатывается на основании данных Национального Банка Республики Калмыкия и Калмыцкого отделения Северо-Кавказского банка Сбербанка РФ, а также данных государственных статистических наблюдений.

**Кредитные вложения в экономику** - экономические отношения, в процессе которых банки представляют заемщикам денежные средства с условием их возврата для использования в сфере производства и обращения на формирование и увеличение капитала, как оборотного, так и основного.

Эти отношения предполагают движение стоимости (ссудного капитала) от банка (кредитора) к ссудозаемщику (дебитору) и обратно. Заемщиками выступают предприятия всех форм собственности.

Кредитные вложения делятся на краткосрочные (предоставляемые на срок менее одного года) и долгосрочные (предоставляемые на срок более одного года).

**Страховые взносы** - поступившая от страхователя плата за страхование, которую он обязан внести страховщику (страховой организации) в соответствии с договором страхования или законом.

Страховые взносы по страхованию населения включают поступление страховых взносов по договорам добровольного личного страхования, включая страхование жизни, страхование имущества граждан, вкладов граждан, страхования ответственности за счет средств граждан, всех видов обязательного страхования.

Страховые взносы по страхованию населения по договорам, заключенным за счет средств граждан, включают поступление страховых взносов по договорам добровольного страхования за счет средств граждан; личного, включая страхование жизни, имущественного, страхования ответственности; обязательного страхования: имущества в хозяйствах граждан, пассажиров.

**Страховые выплаты** - денежная сумма, которая выплачена страховщиком страхователю, застрахованному лицу, выгодоприобретателю или иным третьим лицам (страховые выплаты по страхованию населения и страховые выплаты по договорам, заключенным за счет средств граждан, рассчитывается так же, как аналогичные данные по страховым взносам).

**Страховая сумма** - определенная договором страхования или установленная законом денежная сумма, исходя из которой, рассчитываются размеры страхового взноса и страховой выплаты.

**Статистика финансов предприятий (организаций)** содержит показатели, отражающие результаты финансовой деятельности, платежеспособность, имущественное положение и состояние расчетов на предприятиях (в организациях). Сбор данных осуществляется на основе форм государственной статистической и бухгалтерской отчетности.

**Прибыль (убыток)** – конечный финансовый результат, выявленный на основании бухгалтерского учета всех хозяйственных операций предприятий (организаций). Представляет сумму прибыли (убытка) от реализации продукции (работ, услуг), основных средств, иного имущества предприятий (организаций) и доходов от внеэкономических операций, уменьшенных на сумму расходов по этим операциям. Данные по прибыли приводятся по кругу крупных и средних предприятий, в фактически действовавших ценах, структуре и методологии соответствующих лет.

**Рентабельность предприятий (организаций)** характеризует эффективность их деятельности. Рентабельность продукции рассчитывается как соотношение между величиной прибыли от реализации продукции (работ, услуг) и затратами на производство и реализацию продукции (работ, услуг). **Рентабельность активов** – соотношение прибыли и средней стоимости активов предприятий (организаций).

**Денежные поступления** предприятий включает всю сумму денежных средств, поступивших от реализации товаров, продукции, работ и услуг, основных средств и иного имущества, а также полученных безвозмездно, сумму авансов, полученных от покупателей (заказчиков), бюджетные ассигнования, денежные поступления из банка и иных кредитных организаций в кассу организации для хозяйственных нужд.

**Оборотные активы** предприятий – это авансируемая в денежной форме стоимость, принимающая в процессе кругооборота средств форму оборотных фондов и фондов обращения, необходимая для поддержания непрерывности кругооборота и возвращающаяся в исходную форму после его завершения. В оборотные производственные фонды входят как предметы труда (сырье, основные материалы, топливо, вспомогательные материалы, тара, запасные части), так и средства труда (малоценные и быстроизнашивающиеся предметы). Кроме

того, в оборотные фонды включаются незавершенное производство, полуфабрикаты собственного изготовления и расходы будущих периодов. В фонды обращения входят готовая продукция и товары отгруженные, средства в расчетах и денежные средства на счетах.

**Финансовая устойчивость предприятий (организаций)** характеризуется состоянием финансовых ресурсов, обеспечивающих бесперебойный расширенный процесс производства и реализацию продукции на основе реального роста прибыли.

**Формирование и использование денежных средств** включает в себя поступление и направление денежных средств. Поступление денежных средств включает всю сумму денежных средств, поступивших от продажи товаров, продукции, работ, услуг, основных средств и иных активов, а также полученных безвозмездно; сумму авансов, полученных от покупателей (заказчиков); бюджетные ассигнования; кредиты и займы. Направлено денежных средств – сумма денежных средств, направленных на оплату приобретенных товаров, работ, услуг; оплату труда; отчисления на социальные нужды; выдачу авансов; оплату долевого участия в строительстве; приобретение машин, оборудования и транспортных средств; выплаты дивидендов, процентов; на расчёты с бюджетом и прочие выплаты, перечисления.

Основными показателями финансовой устойчивости предприятий (организаций) являются следующие коэффициенты: **коэффициент автономии**, характеризующий долю собственных средств в общей величине источников средств предприятий (организаций), и определяющий степень независимости от кредиторов; **коэффициент обеспеченности собственными оборотными средствами**, который рассчитывается как отношение собственных оборотных средств к фактической стоимости всех оборотных средств, находящихся в наличии у предприятий (организаций).

**Платежеспособность** характеризует возможности предприятий (организаций) своевременно расплачиваться по своим обязательствам.

Одним из показателей платежеспособности предприятий (организаций) является **коэффициент текущей ликвидности**, рассчитываемый как отношение фактической стоимости находящихся в наличии у предприятий (организаций) оборотных средств к наиболее срочным обязательствам предприятий в виде краткосрочных кредитов и займов, кредиторской задолженности.

**Суммарная задолженность по обязательствам** предприятий и организаций включает кредиторскую задолженность, задолженность по кредитам банков и займов.

**Дебиторская задолженность** – задолженность по расчетам с покупателями и заказчиками за товары, работы и услуги; в том числе задолженность, обеспеченная векселями полученными; задолженность по расчетам с дочерними и зависимыми обществами; суммы уплаченных другим организациям авансов по предстоящим расчетам в соответствии с заключенными договорами; задолженность по расчетам с прочими дебиторами, включающая в себя задолженность финансовых и налоговых органов (в том числе по переплате по налогам, сборам и прочим платежам в бюджет); задолженность работников организаций по предоставленным им ссудам и займам за счет средств этой организации или банковского кредита (ссуды на индивидуальное и кооперативное жилищное строительство, приобретение и благоустройство садовых участков, беспроцентные ссуды молодым семьям на улучшение жилищных условий или обзаведение домашним хозяйством и др.); задолженность подотчетных лиц; поставщиков по недостачам товаров – материальных ценностей, обнаруженным при приемке, задолженность государственных заказчиков по оплате за поставленные товары, работы и услуги для государственных нужд и по федеральным программам, а также штрафы, пени и неустойки, признанные должником или по которым получены решения суда (арбитражного суда) или другого органа, имеющего в соответствии с законодательством Российской Федерации право на принятие решения об их взыскании и отнесенные на финансовые результаты организации, суммы, отнесенные в резерв по сомнительным долгам в течение отчетного периода.

**Кредиторская задолженность** – задолженность по расчетам с поставщиками и подрядчиками за поступившие материальные ценности, выполненные работы и услуги, в том числе задолженность, обеспеченная векселями выданными; задолженность по расчетам с дочерними и зависимыми обществами по всем видам операций; с рабочими и служащими по оплате труда, представляющую собой начисленные, но не выплаченные суммы оплаты труда, задолженность по отчислениям на государственное социальное страхование, пенсионное обеспечение и медицинское страхование работников организации, а также в фонд занятости; задолженность по всем видам платежей в бюджет и внебюджетные фонды; задолженность организации по платежам по обязательному и добровольному страхованию имущества и работников организации и другим видам страхования, в которых организация является страхователем; авансы полученные, включающие сумму полученных авансов от сторонних организаций по предстоящим расчетам по заключенным договорам, а также, штрафы, пени и неустойки, признанные организацией или по которым получены решения суда (арбитражного суда) другого органа, имеющего в соответствии с законодательством Российской Федерации право на принятие решения об их взыскании и отнесенные на финансовые результаты организации, непогашенные суммы заемных средств, подлежащие погашению в соответствии с договорами.

**Просроченная задолженность** – задолженность, не погашенная в сроки, установленные договором.

# ИНВЕСТИЦИИ

***Инвестиции в нефинансовые активы,  
инвестиции в основной капитал***

***Инвестиции в районах Республики Калмыкия***

## ИНВЕСТИЦИИ

19.1. Основные показатели инвестиционной и строительной деятельности	259	19.5. Финансовые вложения организаций по видам экономической деятельности	261
19.2. Индексы основных показателей инвестиционной и строительной деятельности	259	<b>Инвестиции в районах Республики Калмыкия</b>	
<b>Инвестиции в нефинансовые активы, инвестиции в основной капитал</b>		19.6 Инвестиции в основной капитал	262
19.3. Инвестиции в нефинансовые активы	259	19.7 Индексы физического объема инвестиций в основной капитал	263
19.4. Инвестиции в основной капитал по видам экономической деятельности	260	19.8 Инвестиции в основной капитал по источникам финансирования	263
		<b>Методологические пояснения</b>	
		265	

## ИНВЕСТИЦИИ

### 19.1. ОСНОВНЫЕ ПОКАЗАТЕЛИ ИНВЕСТИЦИОННОЙ И СТРОИТЕЛЬНОЙ ДЕЯТЕЛЬНОСТИ

	2000	2005	2009	2010	2011	2012	2013	2014
Инвестиции в основной капитал, млн. руб.	6628,0	3062,4	8105,7	6970,5	9779,1	13825,3	15282,5	17814,3 <sup>1)</sup>
Объем работ, выполненных по виду деятельности "строительство", млн. руб.	618,5	1912,1	2912,9	2937,8	2891,6	3604,1	3862,8	8124,0
Среднегодовая численность занятых, осуществляющих деятельность в строительстве, тыс. чел.	5,4	4,3	5,0	5,0	4,9	4,9	5,1	5,3
Среднемесячная номинальная начисленная заработная плата осуществляющих деятельность в строительстве, руб.	1541	4404	11361	10860	9685	12189	13112	19084
Ввод в действие объектов жилищного и социально-культурного назначения, тыс. кв. м. общей площади								
жилых домов	36,8	48,8	72,3	87,3	103,9	85,2	111,0	125,2
в том числе индивидуальными застройщиками	25,7	31,1	55,3	47,8	52,9	44,0	45,7	50,1
общеобразовательных учреждений, ученических мест	-	75	60	-	-	-	-	348
дошкольных учреждений, мест	-	-	-	-	-	-	490	50
больничных учреждений, коек	-	10	-	40	60	90	40	30
амбулаторно-поликлинических учреждений, посещений в смену	-	-	-	-	152	11	38	93
высшие учебные заведения, кв.м. общей площади учебно-	-	-	1442	-	-	-	-	-

### 19.2. ИНДЕКСЫ ОСНОВНЫХ ПОКАЗАТЕЛЕЙ ИНВЕСТИЦИОННОЙ И СТРОИТЕЛЬНОЙ ДЕЯТЕЛЬНОСТИ

(в сопоставимых ценах; в процентах к предыдущему году)

	2000	2005	2009	2010	2011	2012	2013	2014
Инвестиции в основной капитал	в 10,1 р.	120,0	88,1	77,5	132,1	127,3	104,1	110,7 <sup>1)</sup>
Объем работ, выполненных по виду деятельности "строительство"	170,0	112,8	104,5	89,1	92,6	110,3	100,5	195,5
Среднегодовая численность занятых, осуществляющих деятельность в строительстве	90,0	93,5	109,0	99,9	97,5	101,0	104,0	103,1
Среднемесячная номинальная начисленная заработная плата работников, осуществляющих деятельность в строительстве	в 2,1 р.	120,2	139,0	95,6	89,2	125,9	107,6	145,5
Ввод в действие объектов жилищного и социально-культурного назначения:								
жилых домов	52,8	94,2	121,9	120,8	118,9	82,1	130,2	112,8
в т.ч. индивидуальными застройщиками	62,4	94,9	114,4	86,5	110,7	83,1	103,9	109,7

## ИНВЕСТИЦИИ В НЕФИНАНСОВЫЕ АКТИВЫ, ИНВЕСТИЦИИ В ОСНОВНОЙ КАПИТАЛ

### 19.3. ИНВЕСТИЦИИ В НЕФИНАНСОВЫЕ АКТИВЫ

(в фактически действовавших ценах; тысяч рублей)

	2000	2005	2009	2010	2011	2012	2013	2014 <sup>1)</sup>
Инвестиции в нефинансовые активы - всего	<b>6632957</b>	<b>3075201</b>	<b>8107501</b>	<b>6973026</b>	<b>9782155</b>	<b>13849680</b>	<b>15284778</b>	<b>17890079</b>
из них:								
инвестиции в основной капитал	6627986	3062427	8105675	6970467	9779054	13825277	15282516	17814314
инвестиции в объекты интеллектуальной собственности	4971	383	1036	2559	2080	13891	656	-
инвестиции в другие нефинансовые активы	-	115	790	-	1021	427	1106	75765
затраты на научно-исследовательские, опытно-конструкторские и технологические работы	-	12276	-	-	-	10085	500	-

## ИНВЕСТИЦИИ

## 19.4. ИНВЕСТИЦИИ В ОСНОВНОЙ КАПИТАЛ ПО ВИДАМ ЭКОНОМИЧЕСКОЙ ДЕЯТЕЛЬНОСТИ

(в фактически действовавших ценах)

	2000	2005	2009	2010	2011	2012	2013	2014 <sup>1)</sup>
<b>Тысяч рублей</b>								
<b>Всего</b>	<b>6627986</b>	<b>3062427</b>	<b>8105675</b>	<b>6970467</b>	<b>9779054</b>	<b>13825277</b>	<b>15282516</b>	<b>17814314</b>
в том числе по видам деятельности:								
сельское хозяйство, охота и лесное хозяйство	124285	434031	1604038	1513755	1790437	1909087	2631116	2294834
рыболовство, рыбоводство	1586	55	39499	1364	-	-	-	-
добыча полезных ископаемых	85622	153212	9228	35882	18780	26246	7582	46622
в том числе добыча топливно-энергетических полезных ископаемых	85622	153212	9228	35882	18780	26246	7582	46622
обрабатывающие производства	42461	190605	271127	199313	232193	208620	241656	211061
из них:								
производство пищевых продуктов, включая производство напитков и текстильное и швейное производство	42303	184027	267655	193444	230478	204017	240099	202426
обработка древесины и производство изделий из дерева	-	-	1433	-	-	-	-	-
целлюлозно-бумажное производство; издательская и полиграфическая деятельность	41	148	1720	2677	70	-	-	-
производство кокса и нефтепродуктов	-	6430	-	-	-	-	-	-
производство прочих неметаллических минеральных продуктов	100	-	-	-	-	-	-	-
производство электрооборудования, электронного и оптического	-	16	319	3192	1645	4603	1557	8410
производство и распределение электроэнергии, газа и воды	32882	232687	230685	339350	411502	1487214	447824	301665
строительство	8498	445851	787015	641621	872614	1015223	1112519	746807
оптовая и розничная торговля; ремонт автотранспортных средств, мотоциклов, бытовых изделий и предметов личного пользования	20876	568453	937129	958215	805418	656073	890840	693738
гостиницы и рестораны	474	544	2024	167	115	103	625	209
транспорт и связь	6153392	341593	1713313	1455374	3689415	6351564	7567142	11432398
в том числе связь	3042	41462	102584	255557	529300	709707	466311	345310
финансовая деятельность	-	16935	146157	68662	18013	13041	46260	52134
операции с недвижимым имуществом, аренда и предоставление услуг	118420	307679	979394	856216	943428	941939	1225244	795109
государственное управление и обеспечение военной безопасности; обязательное социальное обеспечение	2956	113275	358244	358320	354858	581038	312126	363737
образование	3175	36212	227283	65303	64941	256096	220675	475625
здравоохранение и предоставление социальных услуг	1750	17545	430754	430101	525508	312282	501012	184012
предоставление прочих коммунальных, социальных и персональных услуг	31609	203750	369785	46824	51832	66751	77895	216363
<b>В процентах к итогу</b>								
<b>Всего</b>	<b>100</b>	<b>100</b>	<b>100</b>	<b>100</b>	<b>100</b>	<b>100</b>	<b>100</b>	<b>100</b>
в том числе по видам деятельности:								
сельское хозяйство, охота и лесное хозяйство	1,9	14,2	19,8	21,7	18,3	13,8	17,2	12,9
рыболовство, рыбоводство	0,0	0,0	0,5	0,0	-	-	-	-
добыча полезных ископаемых	1,3	5,0	0,1	0,5	0,2	0,2	0	0,3
в том числе добыча топливно-энергетических полезных ископаемых	1,3	5,0	0,1	0,5	0,2	0,2	0	0,3
обрабатывающие производства	0,6	6,2	3,3	2,9	2,4	1,5	1,6	1,2
из них:								
производство пищевых продуктов, включая производство напитков и табака	0,6	6,0	3,3	2,8	2,4	1,5	1,6	1,1



ИНВЕСТИЦИИ

Продолжение табл. 19.4

	2000	2005	2009	2010	2011	2012	2013	2014
текстильное и швейное производство	-	-	0,0	-	-	-	-	-
обработка древесины и производство изделий из дерева	-	-	-	-	-	-	-	-
целлюлозно-бумажное производство; издательская и полиграфическая деятельность	-	0,0	0,0	0,0	0,0	-	-	-
производство кокса и нефтепродуктов	-	0,2	-	-	-	-	-	-
производство прочих неметаллических минеральных продуктов	-	-	-	-	-	-	-	-
производство электрооборудования, электронного и оптического оборудования	-	0,0	0,0	0,0	0,0	0,0	0,0	0,0
производство и распределение электроэнергии, газа и воды	0,5	7,6	2,9	4,9	4,2	10,8	2,9	1,7
строительство	0,1	14,5	9,7	9,2	8,9	7,3	7,3	4,2
оптовая и розничная торговля; ремонт автотранспортных средств, мотоциклов, бытовых изделий и предметов личного пользования	0,3	18,6	11,6	13,7	8,2	4,7	5,8	3,9
гостиницы и рестораны	0,0	0,0	0,0	0,0	0,0	0,0	0,0	0,0
транспорт и связь	92,9	11,2	21,1	20,9	37,7	45,9	49,5	64,2
в том числе связь	0,1	1,4	1,3	3,7	5,4	5,1	3,1	1,9
финансовая деятельность	-	0,6	1,8	1,0	0,2	0,1	0,3	0,3
операции с недвижимым имуществом, аренда и предоставление услуг	1,8	10,0	12,1	12,3	9,6	6,8	8,0	4,5
государственное управление и обеспечение военной безопасности; обязательное социальное обеспечение	0,0	3,7	4,4	5,1	3,6	4,2	2,0	2,0
образование	0,1	1,2	2,8	0,9	0,7	1,9	1,4	2,7
здравоохранение и предоставление социальных услуг	0,0	0,6	5,3	6,2	5,4	2,3	3,3	1,0
предоставление прочих коммунальных, социальных и персональных услуг	0,5	6,6	4,6	0,7	0,5	0,5	0,5	1,2

<sup>1)</sup> Данные за январь - декабрь 2014 года

**19.5. ФИНАНСОВЫЕ ВЛОЖЕНИЯ ОРГАНИЗАЦИЙ ПО ВИДАМ ЭКОНОМИЧЕСКОЙ ДЕЯТЕЛЬНОСТИ <sup>1)</sup>**

(в фактически действовавших ценах; тысяч рублей)

	2000	2005	2009	2010	2011	2012	2013	2014
<b>Финансовые вложения</b>								
<b>Всего</b>	<b>48820</b>	<b>187187</b>	<b>658419</b>	<b>1560787</b>	<b>1748158</b>	<b>704043</b>	<b>867245</b>	<b>2010825</b>
в том числе по видам деятельности:								
сельское хозяйство, охота и лесное хозяйство	4750	907	102133	49952	20506	29809	44075	216
добыча полезных ископаемых	22397	181508	1000	430276	16641	16234	50	808852
обрабатывающие производства	181	4745	-	1001	47081	6	-	-
производство и распределение электроэнергии, газа и воды	3226	-	550250	1079182	1600983	564763	689852	916506
строительство	18031	-	-	-	-	1510	43	299
оптовая и розничная торговля; ремонт автотранспортных средств, мотоциклов, бытовых изделий и предметов личного пользования	235	-	2836	376	62947	-	54426	5886
транспорт и связь	-	-	-	-	-	-	-	2896
финансовая деятельность	-	-	-	-	-	-	71325	179525
операции с недвижимым имуществом, аренда и предоставление услуг	-	27	2200	-	-	91721	7474	96645
образование	-	-	-	-	-	-	-	-
<b>Долгосрочные финансовые вложения</b>								
<b>Всего</b>	<b>29193</b>	<b>112521</b>	<b>39472</b>	<b>7296</b>	<b>10696</b>	-	<b>345</b>	<b>20</b>
в том числе по видам деятельности:								
сельское хозяйство, охота и лесное хозяйство	4750	107	39472	7281	706	-	-	-

## ИНВЕСТИЦИИ

Продолжение табл. 19.5

	2000	2005	2009	2010	2011	2012	2013	2014
добыча полезных ископаемых	2862	107669	-	15	-	-	50	20
обрабатывающие производства	87	-	-	-	-	-	-	-
производство и распределение электроэнергии, газа и воды	3226	4745	-	-	-	-	-	-
строительство	18013	-	-	-	-	-	-	-
оптовая и розничная торговля; ремонт автотранспортных средств, мотоциклов, бытовых изделий и предметов личного пользования	185	-	-	-	9990	-	295	-
транспорт и связь	-	-	-	-	-	-	-	-
финансовая деятельность	-	-	-	-	-	-	-	-
операции с недвижимым имуществом, аренда и предоставление услуг	-	-	-	-	-	-	-	-
образование	-	-	-	-	-	-	-	-
<b>Краткосрочные финансовые вложения</b>								
<b>Всего</b>	<b>19697</b>	<b>74666</b>	<b>6189471</b>	<b>1553491</b>	<b>1737462</b>	<b>704043</b>	<b>866900</b>	<b>2010805</b>
в том числе по видам деятельности:								
сельское хозяйство, охота и лесное хозяйство	-	800	62661	42671	19800	29809	44075	216
добыча полезных ископаемых	19535	73839	1000	430261	16641	16234	-	808832
обрабатывающие производства	94	-	-	1001	47081	6	-	-
производство и распределение электроэнергии, газа и воды	-	-	550250	1079182	1600983	564763	689852	916506
строительство	18	-	-	-	-	1510	43	299
оптовая и розничная торговля; ремонт автотранспортных средств, мотоциклов, бытовых изделий и предметов личного пользования	50	-	2836	376	52957	-	54131	5886
транспорт и связь	-	-	-	-	-	-	-	2896
финансовая деятельность	-	-	-	-	-	-	71325	179525
операции с недвижимым имуществом, аренда и предоставление услуг	-	27	2200	-	-	91721	7474	96645
образование	-	-	-	-	-	-	-	-

<sup>1)</sup> Без субъектов малого предпринимательства.

## ИНВЕСТИЦИИ В РАЙОНАХ РЕСПУБЛИКИ КАЛМЫКИЯ

### 19.6. ИНВЕСТИЦИИ В ОСНОВНОЙ КАПИТАЛ

(в фактически действующих ценах; тысяч рублей)

	2000	2005	2009	2010	2011	2012	2013	2014 <sup>1)</sup>
<b>Республика Калмыкия</b>	<b>6627986</b>	<b>3062427</b>	<b>8105675</b>	<b>6970467</b>	<b>9779054</b>	<b>13825277</b>	<b>15282516</b>	<b>17814314</b>
Городовиковский	35539	99460	97532	50839	67055	129395	122295	106971
Ики-Бурульский	22937	155080	463689	305620	515689	1354503	1527109	959311
Кетченеровский	7209	103406	291183	466293	247482	912356	166974	192419
Лаганский	40461	254911	70221	187048	153979	124760	134137	44465
Малодербетовский	8865	25194	108342	120421	164574	112041	71092	32292
Октябрьский	8384	70294	104590	74667	73786	199005	152859	23157
Приютненский	15284	19276	89361	118630	145476	137045	142533	31530
Сарпинский	29814	37262	164773	90483	100025	214620	36249	43886
Целинный	20547	37028	171422	302748	273207	275991	117398	163881
Черноземельский	6004012	497098	505921	1059861	2558618	5585078	8132056	10889563
Юстинский	20870	129303	164608	191839	157424	168260	103215	106929
Яшалтинский	45189	132499	121034	85182	77934	99886	54282	41307
Яшкульский	23823	83780	500671	168992	198070	186855	189068	127013
г. Элиста	345052	1417836	5252328	3747844	5045735	4325482	4333249	5051590

<sup>1)</sup> Данные за январь - декабрь 2014 года.

## ИНВЕСТИЦИИ

### 19.7. ИНДЕКСЫ ФИЗИЧЕСКОГО ОБЪЕМА ИНВЕСТИЦИЙ В ОСНОВНОЙ КАПИТАЛ

(в процентах к предыдущему году)

	2000	2005	2009	2010	2011	2012	2013	2014 <sup>1)</sup>
<b>Республика Калмыкия</b>	<b>в 10,1 р.</b>	<b>120,0</b>	<b>88,1</b>	<b>77,5</b>	<b>132,1</b>	<b>127,3</b>	<b>104,1</b>	<b>110,7</b>
Городовиковский	133,1	197,7	50,8	47,0	124,2	173,7	89,2	83,1
Ики-Бурульский	145,4	101,9	58,0	59,4	158,9	в 2,4 р.	106,4	59,7
Кетченеровский	в 5,1 р.	167,6	69,7	144,3	50,0	в 3,3 р.	17,3	109,4
Лаганский	119,7	190,1	26,5	в 2,4 р.	77,5	72,9	101,4	31,5
Малодербетовский	45,8	42,7	41,4	100,1	128,7	61,3	59,9	43,1
Октябрьский	в 5,0 р.	140,8	49,3	64,3	93,1	в 2,4 р.	72,5	14,4
Приютненский	120,9	79,9	23,6	119,6	115,5	84,8	98,1	21,0
Сарпинский	38,3	41,7	53,8	49,5	104,1	193,1	15,9	115,0
Целинный	77,3	57,2	46,4	159,1	85,0	90,9	40,1	132,6
Черноземельский	в 47,8 р.	152,6	113,0	188,7	в 2,3 р.	196,5	137,4	127,2
Юстинский	в 4,3 р.	157,9	53,4	105,0	77,3	96,2	57,9	98,4
Яшалтинский	159,5	64,0	62,2	63,4	86,2	115,4	51,3	72,3
Яшкульский	82,2	143,3	113,8	30,4	110,4	84,9	95,5	63,8
г. Элиста	135,7	118,8	114,1	64,3	126,8	77,2	94,5	110,7

<sup>1)</sup> Данные за январь - декабрь 2014 года.

### 19.8. ИНВЕСТИЦИИ В ОСНОВНОЙ КАПИТАЛ ПО ИСТОЧНИКАМ ФИНАНСИРОВАНИЯ

(в процентах от общего объема инвестиций в основной капитал)

	собственные средства	привлеченные средства	из них							
			кредиты банков	заемные средства	бюджетные средства	из них		средства внебюджетных фондов	прочие	
						федеральный бюджет	бюджет субъекта федерации			
<b>2005</b>										
<b>Республика Калмыкия</b>	<b>54,9</b>	<b>45,1</b>	<b>0,9</b>	<b>0,3</b>	<b>31,4</b>	<b>21,4</b>	<b>10,0</b>	<b>0,8</b>	<b>11,7</b>	
Городовиковский	30,7	69,3	9,0	-	49,6	35,0	14,6	-	10,6	
Ики-Бурульский	45,7	54,3	-	-	53,1	50,1	3,0	-	1,2	
Кетченеровский	87,7	12,3	4,2	-	5,8	5,8	-	-	2,3	
Лаганский	28,3	71,7	2,5	-	65,7	60,5	5,2	-	3,5	
Малодербетовский	84,0	16,0	-	1,6	5,4	0,4	5,0	-	9,0	
Октябрьский	5,9	94,1	-	-	94,1	69,9	24,2	-	-	
Приютненский	76,7	23,3	4,7	-	3,6	-	3,6	0,2	14,8	
Сарпинский	75,3	24,7	11,3	-	11,4	8,9	2,5	-	2,0	
Целинный	40,4	59,6	2,7	-	24,7	24,2	0,5	-	32,2	
Черноземельский	79,7	20,3	0,2	-	13,2	12,4	0,7	-	6,9	
Юстинский	31,5	68,5	-	-	68,2	64,1	4,1	-	0,3	
Яшалтинский	53,2	61,7	-	-	60,1	54,4	5,6	-	1,6	
Яшкульский	58,7	41,3	-	-	31,3	28,6	2,6	-	10,0	
г. Элиста	56,1	43,9	-	0,5	22,5	5,7	16,8	1,8	19,1	
<b>2009</b>										
<b>Республика Калмыкия</b>	<b>53,7</b>	<b>46,3</b>	<b>0,7</b>	<b>1,9</b>	<b>42,5</b>	<b>38,0</b>	<b>3,6</b>	<b>0,1</b>	<b>1,1</b>	
Городовиковский	44,7	55,3	11,6	-	43,1	27,2	14,6	-	0,6	
Ики-Бурульский	7,2	92,8	-	-	92,7	90,9	1,3	-	0,1	
Кетченеровский	44,1	55,9	-	15,5	40,3	34,5	3,3	-	0,1	
Лаганский	57,2	42,8	0,8	-	41,8	33,5	7,4	-	0,2	
Малодербетовский	26,0	74,0	-	58,1	12,7	1,3	2,9	-	3,2	
Октябрьский	49,1	50,9	4,6	-	45,8	39,2	4,8	0,0	0,4	
Приютненский	36,7	63,3	-	-	63,2	46,4	6,0	0,1	0,1	
Сарпинский	38,6	61,4	7,6	25,2	28,5	18,8	4,7	-	0,1	
Целинный	52,8	47,2	-	-	47,0	39,0	7,7	-	0,2	
Черноземельский	94,6	5,4	0,8	-	3,6	1,6	0,8	0,1	0,9	
Юстинский	69,5	30,5	3,0	-	27,4	23,0	2,9	-	0,1	
Яшалтинский	55,5	44,5	10,3	-	32,2	24,6	6,6	-	2,0	
Яшкульский	22,6	77,4	-	-	77,3	73,8	3,2	-	0,1	
г. Элиста	58,4	41,6	0,1	0,1	39,8	35,9	3,6	0,1	1,5	

## ИНВЕСТИЦИИ

Продолжение табл. 19.8

	собственные средства	привлеченные средства	из них						
			кредиты банков	заемные средства	бюджетные средства	из них		средства внебюджетных фондов	прочие
						федеральный бюджет	бюджет субъекта федерации		
<b>2010</b>									
<b>Республика Калмыкия</b>	<b>56,1</b>	<b>43,9</b>	<b>1,6</b>	<b>3,1</b>	<b>22,4</b>	<b>18,2</b>	<b>3,5</b>	<b>0,1</b>	<b>16,6</b>
Городовиковский	57,8	42,2	6,1	-	29,5	23,3	3,3	0,1	6,5
Ики-Бурульский	1,2	98,8	-	0,0	65,1	64,6	0,1	0,0	33,7
Кетченеровский	28,1	71,9	2,1	38,6	31,2	22,4	7,2	-	-
Лаганский	82,7	17,3	1,7	-	14,0	12,9	0,4	-	1,6
Малодербетовский	70,8	29,2	2,5	18,8	2,2	0,8	1,0	-	5,7
Октябрьский	59,9	40,1	-	-	40,1	34,9	4,3	-	-
Приютненский	85,8	14,2	6,1	-	6,4	0,4	4,3	-	1,7
Сарпинский	38,0	62,0	29,9	16,0	13,3	3,5	3,1	-	2,8
Целинный	76,8	23,2	-	-	1,9	1,2	0,2	-	21,3
Черноземельский	84,2	15,8	3,8	-	2,3	0,9	0,2	0,0	9,7
Юстинский	87,7	12,3	1,8	-	8,4	5,1	1,2	-	2,1
Яшалтинский	84,1	15,7	4,8	-	3,1	1,1	0,6	-	7,9
Яшкульский	44,3	55,7	-	-	39,1	16,7	20,6	-	16,6
г. Элиста	50,3	49,7	0,3	-	26,9	22,7	4,1	0,2	22,2
<b>2011</b>									
<b>Республика Калмыкия</b>	<b>62,8</b>	<b>37,2</b>	<b>0,9</b>	<b>1,4</b>	<b>19,7</b>	<b>14,4</b>	<b>2,9</b>	<b>0,1</b>	<b>15,1</b>
Городовиковский	57,6	42,4	30,6	-	11,3	8,0	0,9	-	0,5
Ики-Бурульский	1,0	99,0	-	-	46,7	46,3	0,3	0,0	52,3
Кетченеровский	30,0	70,0	1,3	22,5	45,0	31,6	12,0	0,0	1,2
Лаганский	80,1	19,9	3,7	-	9,3	8,4	0,2	-	6,8
Малодербетовский	65,6	34,4	7,8	22,0	0,5	0,1	0,3	-	4,1
Октябрьский	64,6	35,4	-	-	32,7	24,9	7,3	-	2,7
Приютненский	78,1	21,9	8,3	-	13,2	8,4	1,4	-	0,4
Сарпинский	47,0	53,0	2,4	41,2	6,8	0,0	0,6	-	2,5
Целинный	65,8	34,2	1,0	-	12,4	8,3	2,3	-	20,7
Черноземельский	97,8	2,2	-	0,3	0,6	0,3	0,1	-	1,3
Юстинский	87,8	12,2	-	-	5,1	0,4	0,5	-	7,1
Яшалтинский	85,4	14,6	9,1	-	5,4	1,3	1,3	-	0,1
Яшкульский	49,9	50,1	8,4	-	29,6	15,2	10,0	-	12,1
г. Элиста	51,5	48,5	-	-	27,3	19,4	4,2	0,2	21,0
<b>2012</b>									
<b>Республика Калмыкия</b>	<b>64,4</b>	<b>35,6</b>	<b>0,7</b>	<b>0,7</b>	<b>16,9</b>	<b>15,4</b>	<b>0,8</b>	<b>0,1</b>	<b>17,1</b>
Городовиковский	78,4	21,6	2,4	-	14,9	9,0	0,6	-	4,4
Ики-Бурульский	3,7	96,3	0,0	-	31,2	30,8	0,1	-	65,1
Кетченеровский	86,2	13,8	0,2	1,1	11,0	9,4	1,2	-	1,6
Лаганский	48,0	52,0	9,9	-	29,4	24,3	4,0	-	12,7
Малодербетовский	51,9	48,1	5,9	7,1	26,5	24,4	1,6	-	8,6
Октябрьский	33,2	66,8	0,0	-	66,0	61,2	4,4	-	0,8
Приютненский	82,6	17,4	0,3	-	15,8	14,6	0,7	-	1,3
Сарпинский	28,9	71,1	7,1	37,0	24,4	1,6	21,9	2,2	0,4
Целинный	50,4	49,6	3,4	-	14,5	11,4	2,2	-	31,7
Черноземельский	91,4	8,6	0,1	-	1,0	0,5	0,1	-	7,6
Юстинский	66,7	33,3	0,8	0,5	28,1	21,4	4,5	0,2	3,8
Яшалтинский	87,0	13,0	4,9	-	6,5	1,8	2,2	-	1,7
Яшкульский	49,2	50,8	7,6	-	22,4	15,6	2,6	0,1	20,6
г. Элиста	48,0	52,0	0,6	-	30,8	29,7	0,3	0,1	20,4

## ИНВЕСТИЦИИ

Продолжение табл. 19.8

	собственные средства	привлеченные средства	из них						
			кредиты банков	заемные средства	бюджетные средства	из них		средства внебюджетных фондов	прочие
						федеральный бюджет	бюджет субъекта федерации		
<b>2013</b>									
<b>Республика Калмыкия</b>	<b>69,3</b>	<b>30,7</b>	<b>0,1</b>	<b>0,2</b>	<b>21,2</b>	<b>18,5</b>	<b>1,2</b>	<b>0,1</b>	<b>8,8</b>
Городовиковский	29,2	70,8	0,1	1,6	67,1	60,4	1,4	0,4	1,7
Ики-Бурульский	26,0	74,0	0,0	-	67,4	66,9	0,2	0,1	6,5
Кетченеровский	40,6	59,4	3,7	9,6	34,8	20,0	13,4	0,3	10,9
Лаганский	12,1	87,9	0,0	-	78,2	63,7	5,7	-	9,6
Малодербетовский	65,9	34,1	0,1	-	17,3	9,5	0,6	-	16,7
Октябрьский	8,3	91,7	0,1	-	89,3	71,9	16,8	-	2,3
Приютненский	19,5	80,5	0,2	-	76,4	68,1	8,0	-	3,9
Сарпинский	72,4	27,6	0,6	-	10,6	3,8	1,5	2,4	14,0
Целинный	12,8	87,2	1,8	-	9,8	0,8	7,3	1,1	74,6
Черноземельский	95,5	4,5	0,0	-	1,1	0,6	0,2	0,0	3,4
Юстинский	77,9	22,1	0,3	-	9,9	6,3	1,9	0,9	10,9
Яшалтинский	44,7	55,3	1,8	-	45,8	26,2	8,5	-	7,8
Яшкульский	33,3	66,7	0,0	6,1	34,0	28,2	3,2	0,3	26,3
г. Элиста	46,4	53,6	-	-	34,6	29,4	1,8	0,2	17,4
<b>2014<sup>1)</sup></b>									
<b>Республика Калмыкия</b>	<b>45,0</b>	<b>55,0</b>	<b>0,1</b>	<b>0,0</b>	<b>16,3</b>	<b>14,2</b>	<b>1,1</b>	<b>0,1</b>	<b>38,2</b>
Городовиковский	65,1	34,9	5,5	-	25,6	13,2	10,5	1,0	2,7
Ики-Бурульский	1,2	98,8	0,0	-	98,7	98,5	0,0	0,0	0,1
Кетченеровский	63,8	36,2	0,0	-	18,3	13,7	3,5	0,2	17,6
Лаганский	22,7	77,3	0,0	-	70,8	16,8	8,1	-	6,5
Малодербетовский	73,6	26,4	6,9	8,8	10,6	10,3	-	-	0,1
Октябрьский	61,3	38,7	0,2	-	38,5	23,5	11,5	-	-
Приютненский	95,2	4,8	0,4	-	1,7	1,0	0,2	-	2,8
Сарпинский	41,8	58,2	0,8	-	17,4	2,6	6,4	1,5	0,5
Целинный	78,4	21,6	2,8	-	18,0	16,2	0,7	0,5	0,3
Черноземельский	34,4	65,6	0,0	-	5,8	4,8	0,0	0,0	59,9
Юстинский	82,2	17,8	0,1	-	16,9	15,3	0,2	0,8	0,0
Яшалтинский	69,1	30,9	1,2	-	27,4	12,7	10,0	-	2,2
Яшкульский	38,0	62,0	0,8	-	25,5	6,0	8,1	-	35,7
г. Элиста	72,8	27,2	-	-	22,1	18,8	3,1	0,1	4,1

<sup>1)</sup> Данные за январь-декабрь 2014 г.

### МЕТОДОЛОГИЧЕСКИЕ ПОЯСНЕНИЯ

**Инвестиции в нефинансовые активы** включают в себя следующие элементы: инвестиции в основной капитал, инвестиции в объекты интеллектуальной собственности, затраты на научно-исследовательские, опытно-конструкторские и технологические работы, инвестиции в другие нефинансовые внеоборотные активы.

**Инвестиции в основной капитал** представляют собой совокупность затрат направленных на строительство, реконструкцию( включая расширение и модернизацию) объектов, которые приводят к увеличению их первоначальной стоимости, приобретение машин, оборудования, транспортных средств, производственного и хозяйственного инвентаря, на формирование рабочего, продуктивного и племенного стада, насаждение и выращивание многолетних культур.

Распределение инвестиций в основной капитал по видам экономической деятельности осуществляется в соответствии с классификатором ОКВЭД, исходя из назначения основных средств, т.е. той сферы деятельности, в которой они будут функционировать.

**Финансовые вложения организаций** – ценные бумаги, в том числе долговые (облигации, векселя), вклады в уставные (складочные) капиталы других организаций, предоставленные другими организациями займы и пр.

Финансовые вложения, осуществленные организацией, в зависимости от срока погашения займов и кредитов подразделяются на долгосрочные и краткосрочные.

# ЦЕНЫ И ТАРИФЫ

***Индексы потребительских цен  
и средние потребительские  
цены на товары и услуги***

***Индексы цен и средние  
цены производителей***

## ЦЕНЫ И ТАРИФЫ

20.1. Индексы цен в секторах экономики	268	20.12. Индексы цен производителей промышленных товаров по видам экономической деятельности по месяцам	277
20.2. Индексы цен в секторах экономики в 2014 г.	268	20.13. Индекс цен производителей на промышленные товары и товарные группы	280
<b>Индексы потребительских цен и средние потребительские цены на товары и услуги</b>			
20.3. Индексы потребительских цен	269	20.14. Средние цены производителей на основные виды топливно-энергетических ресурсов	281
20.4. Индексы потребительских цен на отдельные группы товаров	273	20.15. Индексы цен производителей сельскохозяйственной продукции	281
20.5. Индексы потребительских цен (тарифов) на отдельные виды платных услуг населению	273	20.16. Средние цены производителей сельскохозяйственной продукции	281
20.6. Средние потребительские цены на отдельные виды продовольственных товаров	273	20.17. Индексы цен строительной продукции	282
20.7. Соотношение потребительских цен на основные виды продовольственных товаров с ценой на говядину	274	20.18. Индексы цен строительной продукции по элементам технологической структуры	282
20.8. Стоимость минимального набора продуктов питания, рассчитанного по среднероссийским нормам потребления	274	20.19. Индексы цен приобретения на строительные материалы, детали и конструкции	283
20.9. Средние потребительские цены на отдельные непродовольственные товары	275	20.20. Средние цены на строительные материалы, детали и конструкции	284
20.10. Средние потребительские цены (тарифы) на отдельные виды платных услуг	275	20.21. Индексы цен и средние цены на первичном и вторичном рынке жилья	284
<b>Индексы цен и средние цены производителей</b>			
20.11. Индексы цен производителей промышленных товаров по видам экономической деятельности	276	20.22. Индексы тарифов на перевозки грузов автомобильным транспортом	285
		20.23. Индексы тарифов на услуги связи для юридических и физических лиц	285
		<b>Методологические пояснения</b>	286

## ЦЕНЫ И ТАРИФЫ

Раздел содержит статистические данные об уровне и индексах цен (тарифов) на товары и услуги на потребительском рынке и в сфере производства.

### 20.1. ИНДЕКСЫ ЦЕН В СЕКТОРАХ ЭКОНОМИКИ

(декабрь к декабрю предыдущего года; в процентах)

	2000	2005	2009	2010	2011	2012	2013	2014
Индекс потребительских цен	116,9	110,9	107,2	112,6	107,2	107,6	107,8	111,1
Индекс цен производителей промышленных товаров	141,9	108,6	131,2	125,7	119,9	99,5	113,3	101,9
Индекс цен реализации продукции сельскохозяйственными предприятиями	132,6	111,9	107,9	113,0	107,1	123,1	98,3	100,0
Сводные индексы цен строительной продукции	127,8	107,4	109,4	110,7	106,4	110,6	104,7	111,8
Индекс тарифов на грузовые перевозки	115,1	107,1	100,0	100,0	163,4	115,8	103,3	108,5
Индекс тарифов на услуги связи для юридических лиц	124,5	105,8	103,8	108,9	102,3	103,4	104,6	103,4

### 20.2. ИНДЕКСЫ ЦЕН В СЕКТОРАХ ЭКОНОМИКИ в 2014 г.

(в процентах)

	Индекс потребительских цен	Индекс производителей промышленных товаров	Индекс цен производителей на реализованную сельскохозяйственную продукцию	Сводные индексы цен строительной продукции	Индекс тарифов на грузовые перевозки	Индекс тарифов на услуги связи для юридических лиц
<b>К предыдущему периоду</b>						
Январь	100,5	104,5	100,6	99,6	108,5	99,4
Февраль	100,7	100,1	98,9	100,9	100,0	100,0
Март	101,1	94,5	99,8	101,4	100,0	100,0
I квартал	102,2	98,9	100,1	102,0	108,5	99,4
Апрель	100,7	100,7	99,9	99,7	100,0	100,9
Май	101,2	100,9	100,1	100,0	100,0	100,0
Июнь	99,7	99,6	100,1	101,7	100,0	100,0
II квартал	101,5	101,2	99,5	101,4	100,0	100,9
Июль	99,9	100,4	99,8	100,2	100,0	102,3
Август	99,5	101,1	101,0	100,8	100,0	100,0
Сентябрь	100,6	100,3	100,4	100,9	100,0	100,0
III квартал	99,9	101,9	100,4	102,0	100,0	102,3
Октябрь	101,6	99,8	99,7	102,1	100,0	100,8
Ноябрь	101,8	100,1	100,1	101,3	100,0	100,0
Декабрь	103,5	100,1	100,4	102,4	100,0	100,0
IV квартал	107,1	99,9	100,0	106,0	100,0	100,8
<b>К декабрю предыдущего года</b>						
Январь	100,5	104,5	100,6	99,6	108,5	99,4
Февраль	101,2	104,6	99,5	100,5	108,5	99,4
Март	102,2	98,9	99,3	102,0	108,5	99,4
Апрель	102,9	99,6	99,2	101,7	108,5	100,3
Май	104,1	100,5	99,3	101,7	108,5	100,3
Июнь	103,8	100,0	99,4	103,4	108,5	100,3
Июль	103,6	100,5	99,1	103,6	108,5	102,6
Август	103,1	101,6	100,1	104,5	108,5	102,6
Сентябрь	103,7	101,9	100,0	105,4	108,5	102,6
Октябрь	105,4	101,8	99,5	107,7	108,5	103,4
Ноябрь	107,3	101,8	99,6	109,1	108,5	103,4
Декабрь	111,1	101,9	100,0	111,8	108,5	103,4



## ИНДЕКСЫ ПОТРЕБИТЕЛЬСКИХ ЦЕН И СРЕДНИЕ ПОТРЕБИТЕЛЬСКИЕ ЦЕНЫ НА ТОВАРЫ И УСЛУГИ

## 20.3. ИНДЕКСЫ ПОТРЕБИТЕЛЬСКИХ ЦЕН

(в процентах)

	Все товары и услуги	в том числе		
		продовольственные товары <sup>1)</sup>	непродовольственные товары	платные услуги
<b>2000</b>				
<b>К предыдущему месяцу</b>				
Январь	103,7	101,8	105,6	111,9
Февраль	99,5	98,3	102,8	100,2
Март	101,5	101,9	102,6	97,2
Апрель	100,3	100,4	100,1	100,0
Май	101,2	101,4	100,3	102,3
Июнь	105,6	106,7	101,3	107,4
Июль	99,0	97,7	102,2	101,1
Август	101,7	101,9	101,5	101,1
Сентябрь	99,6	98,5	102,9	100,0
Октябрь	102,7	102,1	103,6	104,4
Ноябрь	100,5	100,1	102,0	99,9
Декабрь	100,6	100,4	101,3	100,5
<b>К декабрю предыдущего года</b>				
Январь	103,7	101,8	105,6	111,9
Февраль	103,2	100,0	108,6	112,1
Март	104,7	101,9	111,4	108,9
Апрель	105,0	102,3	111,6	108,9
Май	106,3	103,7	111,9	111,4
Июнь	112,2	110,7	113,3	119,6
Июль	111,1	108,1	115,8	120,9
Август	113,0	110,1	117,5	122,2
Сентябрь	112,6	108,4	120,8	122,2
Октябрь	115,6	110,7	125,1	127,6
Ноябрь	116,2	110,8	127,6	127,5
Декабрь	116,9	111,2	129,3	128,2
<b>2005</b>				
<b>К предыдущему месяцу</b>				
Январь	101,9	102,2	100,5	104,4
Февраль	101,3	102,4	100,2	100,2
Март	102,3	103,6	100,6	102,1
Апрель	100,9	100,9	100,5	101,9
Май	100,7	100,9	100,2	101,0
Июнь	101,5	102,3	101,0	100,2
Июль	98,9	97,8	100,1	100,0
Август	99,4	98,6	100,5	99,8
Сентябрь	100,3	98,5	101,4	103,6
Октябрь	100,4	100,1	100,9	100,3
Ноябрь	101,2	101,6	101,2	100,0
Декабрь	101,7	100,8	103,0	101,7
<b>К декабрю предыдущего года</b>				
Январь	101,9	102,2	100,5	104,4
Февраль	103,3	104,7	100,7	104,6
Март	105,6	108,5	101,2	106,8
Апрель	106,6	109,5	101,7	108,8
Май	107,3	110,5	101,9	109,9
Июнь	109,0	113,0	103,0	110,2
Июль	107,7	110,5	103,0	110,2
Август	107,1	108,9	103,6	110,0
Сентябрь	107,4	107,2	105,0	113,9
Октябрь	107,8	107,3	106,0	114,2
Ноябрь	109,1	109,0	107,2	114,2
Декабрь	110,9	109,8	110,4	116,1

ЦЕНЫ И ТАРИФЫ

Продолжение табл. 20.3

	Все товары и услуги	в том числе		
		продовольственные товары <sup>1)</sup>	непродовольственные товары	платные услуги
<b>2009</b>				
<b>К предыдущему месяцу</b>				
Январь	102,8	102,6	101,6	106,0
Февраль	101,2	101,5	101,2	100,3
Март	100,7	101,2	99,8	101,6
Апрель	100,6	99,9	101,3	101,0
Май	100,9	101,2	100,9	99,8
Июнь	100,3	100,4	100,4	100,0
Июль	99,8	98,8	100,6	101,0
Август	99,4	98,0	100,6	101,0
Сентябрь	99,7	99,3	100,2	99,6
Октябрь	100,1	99,5	100,8	100,5
Ноябрь	100,8	100,9	100,9	100,1
Декабрь	100,9	101,0	101,0	100,0
<b>К декабрю предыдущего года</b>				
Январь	102,8	102,6	101,6	106,0
Февраль	104,0	104,2	102,9	106,3
Март	104,8	105,4	102,6	108,0
Апрель	105,3	105,2	103,9	109,1
Май	106,2	106,4	104,9	108,9
Июнь	106,6	106,9	105,3	108,9
Июль	106,3	105,5	105,9	110,0
Август	105,7	103,4	106,5	111,1
Сентябрь	105,3	102,6	106,7	110,7
Октябрь	105,5	102,1	107,6	111,3
Ноябрь	106,3	103,0	108,6	111,4
Декабрь	107,2	104,0	109,7	111,4
<b>2010</b>				
<b>К предыдущему месяцу</b>				
Январь	101,9	102,0	101,0	103,6
Февраль	101,7	102,5	101,3	100,8
Март	100,7	100,8	100,9	100,1
Апрель	100,9	100,2	101,4	101,9
Май	100,4	100,5	100,2	100,0
Июнь	100,6	101,1	100,4	100,0
Июль	99,6	98,5	100,6	100,3
Август	100,6	100,8	100,6	100,0
Сентябрь	102,5	104,8	100,7	100,1
Октябрь	101,2	101,9	101,0	99,9
Ноябрь	110,8	114,0	109,1	106,4
Декабрь	101,6	102,7	100,9	100,1
<b>К декабрю предыдущего года</b>				
Январь	101,9	102,0	101,0	103,6
Февраль	103,6	104,5	102,3	104,4
Март	104,4	105,4	103,2	104,5
Апрель	105,3	105,5	104,7	106,4
Май	105,8	100,3	98,1	106,1
Июнь	106,5	107,2	105,8	106,1
Июль	106,0	105,6	106,4	106,4
Август	106,7	106,5	107,0	106,4
Сентябрь	100,3	111,6	107,8	106,5
Октябрь	110,6	113,6	108,9	106,4
Ноябрь	100,2	100,2	100,3	100,1
Декабрь	112,6	116,9	110,1	106,5

ЦЕНЫ И ТАРИФЫ

Продолжение табл. 20.3

	Все товары и услуги	в том числе		
		продовольственные товары <sup>1)</sup>	непродовольственные товары	платные услуги
<b>2011</b>				
<b>К предыдущему месяцу</b>				
Январь	102,9	103,9	100,4	106,0
Февраль	101,2	101,3	100,2	102,9
Март	101,5	102,3	100,2	101,9
Апрель	100,5	100,0	100,9	101,6
Май	100,0	99,5	100,7	100,3
Июнь	99,6	98,9	100,3	100,1
Июль	99,9	99,6	100,1	100,2
Август	99,8	98,9	100,7	100,1
Сентябрь	100,1	99,8	100,6	100,1
Октябрь	100,2	100,2	100,4	99,8
Ноябрь	100,5	100,7	100,6	99,9
Декабрь	100,8	100,8	101,2	100,2
<b>К декабрю предыдущего года</b>				
Январь	102,9	103,9	100,4	106,0
Февраль	104,1	105,3	100,5	109,1
Март	105,7	107,7	100,8	111,2
Апрель	106,3	107,7	101,6	113,0
Май	106,3	107,1	102,3	113,3
Июнь	105,8	105,9	102,7	113,5
Июль	105,7	105,5	102,8	113,7
Август	105,4	104,4	103,5	113,7
Сентябрь	105,6	104,2	104,1	113,8
Октябрь	105,8	104,4	104,6	113,6
Ноябрь	106,3	105,0	105,2	113,4
Декабрь	107,2	105,8	106,4	113,7
<b>2012</b>				
<b>К предыдущему месяцу</b>				
Январь	100,8	101,4	100,3	100,2
Февраль	101,0	101,8	100,3	100,2
Март	100,8	101,1	100,7	100,3
Апрель	100,5	100,4	100,8	100,1
Май	100,4	100,3	100,6	100,3
Июнь	101,6	102,3	100,3	102,2
Июль	100,2	99,4	100,2	103,5
Август	99,7	99,0	100,5	100,2
Сентябрь	100,9	101,4	100,6	100,1
Октябрь	100,5	100,0	101,4	100,0
Ноябрь	100,1	99,7	100,3	100,6
Декабрь	100,9	100,8	101,2	101,0
<b>К декабрю предыдущего года</b>				
Январь	100,8	101,4	100,3	100,2
Февраль	101,8	103,2	100,6	100,3
Март	102,7	104,3	101,3	100,7
Апрель	103,2	104,7	102,1	100,7
Май	103,6	105,0	102,6	101,1
Июнь	105,2	107,4	102,9	103,3
Июль	105,4	106,7	103,1	106,9
Август	105,1	105,6	103,6	107,1
Сентябрь	106,0	107,0	104,2	107,2
Октябрь	106,6	107,1	105,6	107,2
Ноябрь	106,6	106,8	105,9	107,8
Декабрь	107,6	107,6	107,1	108,9

ЦЕНЫ И ТАРИФЫ

Продолжение табл. 20.3

	Все товары и услуги	в том числе		
		продовольственные товары <sup>1)</sup>	непродовольственные товары	платные услуги
<b>2013</b>				
<b>К предыдущему месяцу</b>				
Январь	101,6	102,8	100,7	100,0
Февраль	101,1	101,8	100,4	100,4
Март	100,5	100,2	101,3	100,0
Апрель	101,1	101,5	100,9	100,1
Май	101,6	102,2	100,8	101,7
Июнь	100,5	100,1	100,1	102,9
Июль	99,8	98,2	100,2	104,2
Август	99,6	98,3	100,9	100,7
Сентябрь	99,5	98,8	100,2	100,0
Октябрь	101,0	101,6	100,6	100,1
Ноябрь	101,0	101,1	101,2	100,3
Декабрь	100,3	100,2	100,4	100,0
<b>К декабрю предыдущего года</b>				
Январь	101,6	102,8	100,7	100,0
Февраль	102,7	104,7	101,1	100,4
Март	103,3	104,8	102,4	100,3
Апрель	104,4	106,4	103,3	100,4
Май	106,1	108,7	104,2	102,1
Июнь	106,6	108,9	104,2	105,1
Июль	106,4	106,9	104,5	109,4
Август	106,0	105,1	105,5	110,2
Сентябрь	105,4	103,9	105,7	110,2
Октябрь	106,5	105,5	106,3	110,3
Ноябрь	107,5	106,6	107,5	110,7
Декабрь	107,8	106,9	107,9	110,7
<b>2014</b>				
<b>К предыдущему месяцу</b>				
Январь	100,5	100,9	100,1	100,2
Февраль	100,7	101,0	100,4	100,1
Март	101,1	101,8	100,4	100,2
Апрель	100,7	101,0	100,5	99,9
Май	101,2	102,2	100,1	100,3
Июнь	99,7	99,4	100,1	100,1
Июль	99,9	99,2	100,2	101,1
Август	99,5	98,4	100,5	100,6
Сентябрь	100,6	101,0	100,4	100,1
Октябрь	101,6	101,7	100,2	104,8
Ноябрь	101,8	102,8	101,0	100,7
Декабрь	103,5	103,9	104,4	100,1
<b>К декабрю предыдущего года</b>				
Январь	100,5	100,9	100,1	100,2
Февраль	101,2	101,9	100,5	100,3
Март	102,2	103,7	100,9	100,6
Апрель	102,9	104,8	101,4	100,5
Май	104,1	107,1	101,6	100,8
Июнь	103,8	106,4	101,6	100,8
Июль	103,6	105,5	101,8	101,9
Август	103,1	103,8	102,4	102,5
Сентябрь	103,7	104,8	102,7	102,5
Октябрь	105,4	106,5	103,0	107,5
Ноябрь	107,3	109,6	104,0	108,2
Декабрь	111,1	113,8	108,6	108,3

<sup>1)</sup> Включая алкогольные напитки.

ЦЕНЫ И ТАРИФЫ

**20.4. ИНДЕКСЫ ПОТРЕБИТЕЛЬСКИХ ЦЕН НА ОТДЕЛЬНЫЕ ГРУППЫ ТОВАРОВ**

(декабрь к декабрю предыдущего года; в процентах)

	2000	2005	2009	2010	2011	2012	2013	2014
<b>Все товары</b>	<b>115,5</b>	<b>115,5</b>	<b>106,5</b>	<b>112,6</b>	<b>106,1</b>	<b>107,4</b>	<b>107,3</b>	<b>111,1</b>
Продовольственные товары	111,2	111,2	104,0	116,9	105,8	107,6	106,9	113,8
Мясо и птица	138,3	138,3	108,5	104,8	121,8	111,3	91,5	118,6
Колбасные изделия и продукты из мяса и птицы	98,9	98,9	107,8	103,5	105,3	110,4	104,8	115,5
Рыбопродукты	113,4	113,4	105,9	102,4	122,8	102,7	104,6	106,3
Масло сливочное	102,6	102,6	107,7	129,2	107,0	97,2	116,3	109,8
Масло подсолнечное	85,1	85,1	70,9	129,1	104,5	102,6	99,4	100,6
Молоко и молочная продукция	117,8	117,8	99,5	122,2	103,9	101,1	113,6	114,9
Сыр	116,1	116,1	101,3	121,9	100,7	97,4	114,7	116,6
Яйца	104,8	104,8	81,0	105,0	116,2	103,7	131,2	104,5
Сахар	176,3	176,3	156,3	117,3	72,7	108,4	106,7	137,6
Кондитерские изделия	106,5	106,5	109,4	105,4	112,3	104,5	104,3	109,8
Хлеб и хлебобулочные изделия	110,8	110,8	101,8	102,4	115,2	118,0	101,6	102,4
Крупа и бобовые	64,1	64,1	95,1	142,1	95,8	94,0	104,0	152,3
Макаронные изделия	104,9	104,9	95,8	102,0	112,3	113,8	100,6	106,6
Алкогольные напитки	122,8	122,8	104,4	112,0	108,8	111,0	119,7	115,1
Непродовольственные товары	129,3	129,3	109,7	110,1	106,4	107,1	107,9	108,6
Хлопчатобумажные ткани	120,8	120,8	135,3	111,2	148,0	114,3	110,2	104,8
Шерстяные ткани	126,7	126,7	100,0	117,7	117,8	126,8	102,6	100,2
Шелковые ткани	121,5	121,5	101,8	100,0	102,0	121,7	105,2	104,9
Льняные ткани	100,0	100,0	-	-	-	-	-	-
Одежда	136,0	136,0	119,2	111,8	107,5	111,9	108,3	103,3
Верхний трикотаж	120,5	120,5	115,4	105,0	107,7	107,0	106,9	104,0
Бельевой трикотаж	148,9	148,9	112,0	114,8	105,4	108,5	120,7	108,1
Чулочно-носочные изделия	126,1	126,1	112,7	106,1	113,5	116,3	109,9	101,9
Кожаная, текстильная и комбинированная обувь	159,8	159,8	104,9	105,8	106,9	106,3	108,7	103,5
Моющие средства	105,2	105,2	112,3	115,1	101,8	105,6	110,6	110,9
Парфюмерно-косметические товары	105,1	105,1	104,8	113,7	100,5	101,7	106,0	109,0
Галантерея	141,5	141,5	100,7	126,1	104,0	107,3	110,4	107,1
Табачные изделия	107,2	107,2	111,7	125,1	114,4	109,6	121,4	121,2
Телерадиотовары	117,9	117,9	159,5	104,4	96,2	101,9	112,7	128,8
Электротовары и другие бытовые приборы	111,4	111,4	101,5	106,4	96,9	104,3	101,9	131,5
Строительные материалы	138,1	138,1	104,8	102,7	111,4	106,8	103,4	103,8
Мебель	130,7	130,7	108,1	107,6	104,1	103,0	109,8	108,6
Часы	129,1	129,1	101,5	103,0	115,4	115,1	105,5	118,2
Ювелирные изделия	107,7	107,7	133,2	104,6	127,7	127,8	104,0	108,1

**20.5. ИНДЕКСЫ ПОТРЕБИТЕЛЬСКИХ ЦЕН (ТАРИФОВ) НА ОТДЕЛЬНЫЕ ВИДЫ ПЛАТНЫХ УСЛУГ НАСЕЛЕНИЮ**

(декабрь к декабрю предыдущего года; в процентах)

	2000	2005	2009	2010	2011	2012	2013	2014
<b>Платные услуги населению - всего</b>	<b>128,2</b>	<b>116,1</b>	<b>111,4</b>	<b>106,5</b>	<b>113,7</b>	<b>108,9</b>	<b>110,7</b>	<b>108,3</b>
в том числе:								
услуги пассажирского транспорта	112,6	119,3	99,9	100,4	125,7	107,0	110,2	100,3
жилищно-коммунальные	12,8	121,1	119,6	112,8	116,5	109,3	111,1	116,1
бытовые	110,6	111,5	112,9	103,9	113,3	114,8	110,0	105,7
правового характера	100,0	82,1	100,0	100,0	166,7	100,0	100,0	100,0
банковских учреждений	200,0	100,0	122,5	100,0	100,0	100,0	99,3	101,4

**20.6. СРЕДНИЕ ПОТРЕБИТЕЛЬСКИЕ ЦЕНЫ НА ОТДЕЛЬНЫЕ ВИДЫ ПРОДОВОЛЬСТВЕННЫХ ТОВАРОВ**

(на конец года; рублей, копеек за килограмм)

	2000	2005	2009	2010	2011	2012	2013	2014
Говядина	39,43	90,85	156,73	161,33	212,01	231,85	199,37	228,40
Свинина	53,11	127,96	206,58	192,55	227,31	239,17	234,55	295,85
Мясо птицы	50,86	74,28	98,90	99,68	100,96	113,79	103,19	139,94
Колбаса вареная	53,88	89,17	164,73	170,86	177,09	184,88	190,87	207,13
Консервы мясные за условную банку	13,90	34,48	56,16	58,89	62,20	68,71	71,98	80,36
Рыба живая и охлажденная	18,00	34,30	79,63	83,56	105,46	106,91	124,49	119,08
Рыба соленая, маринованная, копченая	30,20	63,77	130,42	138,83	161,01	171,15	160,49	179,33

**ЦЕНЫ И ТАРИФЫ**

Продолжение табл. 20.6

	2000	2005	2009	2010	2011	2012	2013	2014
Консервы рыбные неделикатесные в масле за условную банку	19,09	29,57	37,23	44,26	45,87	47,47	49,84	54,51
Масло сливочное	60,44	81,05	156,84	202,70	216,90	210,73	243,91	267,50
Масло подсолнечное	22,14	37,46	53,99	69,66	72,81	74,73	74,33	74,38
Молоко питьевое цельное пастеризованное 2,5-3,2% жирности	13,87	24,38	27,68	34,05	34,48	34,50	39,66	44,06
Сыры сычужные твердые и мягкие	91,20	137,71	197,93	251,32	261,71	252,98	298,12	357,96
Яйца, за десяток	16,99	24,21	33,18	35,14	40,81	42,32	55,50	57,65
Сахар	15,50	18,23	33,25	38,86	28,23	30,59	32,66	44,93
Мука пшеничная	7,50	11,44	16,27	17,14	18,04	23,67	24,40	25,09
Хлеб и хлебобулочные изделия из пшеничной муки высшего сорта	7,55	12,71	26,10	29,69	35,07	41,94	44,01	48,16
Рис шлифованный	10,09	18,09	34,08	30,43	27,88	29,96	34,79	46,78
Картофель	4,55	9,57	13,80	32,69	15,12	15,49	25,16	27,13
Капуста свежая	3,33	8,45	12,61	29,23	10,92	13,83	15,95	27,12
Лук репчатый	2,77	8,15	14,95	24,71	12,48	11,99	17,71	22,80
Яблоки	20,26	29,76	41,56	48,57	51,51	44,44	44,67	57,09
Водка крепостью 40% об. спирта и выше обыкновенного качества, за 1 л	67,92	151,25	246,12	265,99	299,31	335,12	436,95	548,01

**20.7. СООТНОШЕНИЕ ПОТРЕБИТЕЛЬСКИХ ЦЕН НА ОСНОВНЫЕ ВИДЫ ПРОДОВОЛЬСТВЕННЫХ ТОВАРОВ С ЦЕНОЙ НА ГОВЯДИНУ**

(на конец года; в процентах)

	2000	2005	2009	2010	2011	2012	2013	2014
Говядина	100,0	100,0	100,0	100,0	100,0	100,0	100,0	100,0
Свинина	134,7	134,7	131,8	119,4	107,2	103,2	117,8	129,5
Колбаса вареная	136,6	136,6	105,1	105,9	83,5	79,7	95,7	90,7
Колбаса полукопченая	141,0	141,0	100,5	102,3	82,6	46,1	101,8	104,9
Рыба живая и охлажденная	45,7	45,7	50,8	51,8	49,7	90,9	62,4	52,1
Масло сливочное	153,3	153,3	100,1	125,6	102,3	32,2	122,3	117,1
Масло подсолнечное	56,2	56,2	34,4	43,2	34,3	34,3	37,3	32,6
Молоко питьевое цельное пастеризованное 2,5-3,2% жирности	24,5	24,5	17,7	21,1	16,3	14,9	19,9	19,3
Сыр сычужный (твердый)	231,3	231,3	126,3	155,8	123,4	109,1	149,5	156,7
Яйца куриные	43,1	43,1	21,2	21,8	19,3	18,3	27,8	25,2
Сахар-песок	39,3	39,3	21,2	24,1	13,3	13,2	16,4	19,7
Мука пшеничная	19,0	19,0	10,4	10,6	8,5	10,2	12,2	11,0
Хлеб из пшеничной муки высшего сорта	19,1	19,1	16,6	18,4	16,5	18,1	22,1	21,1
Рис шлифованный	25,6	25,6	21,7	18,9	13,2	12,9	17,5	20,5
Водка крепостью 40% об. спирта и выше обыкновенного качества, за 1 л	172,3	172,3	157,0	164,9	141,2	144,5	219,2	239,9
Картофель	11,5	11,5	8,8	20,3	7,1	6,7	12,6	11,9
Капуста свежая	8,4	8,4	8,0	18,1	5,2	6,0	8,0	11,9
Лук репчатый	7,0	7,0	9,5	15,3	5,9	5,2	8,9	10,0
Яблоки	51,4	51,4	26,5	30,1	24,3	19,2	22,4	25,0

**20.8. СТОИМОСТЬ МИНИМАЛЬНОГО НАБОРА ПРОДУКТОВ ПИТАНИЯ, РАССЧИТАННОГО ПО СРЕДНЕРОССИЙСКИМ НОРМАМ ПОТРЕБЛЕНИЯ**

	2005	2009	2010	2011	2012	2013	2014
<b>В рублях в расчете на месяц</b>							
Январь	1086,29	1948,61	2008,87	2621,06	2354,54	2544,95	2792,42
Февраль	1117,91	1972,44	2093,84	2667,60	2402,85	2619,23	2821,05
Март	1158,29	1988,12	2122,61	2737,72	2418,11	2627,47	2892,53
Апрель	1184,72	1990,41	2125,26	2701,72	2421,80	2672,60	2933,94
Май	1198,47	2033,76	2134,35	2638,35	2413,64	2777,61	3029,70
Июнь	1232,22	2036,59	2154,46	2719,10	2505,44	2796,53	3009,43
Июль	1150,55	1988,00	2081,11	2645,86	2471,10	2729,35	2921,11
Август	1121,21	1924,35	2093,67	2471,52	2405,16	2658,13	2768,80
Сентябрь	1081,94	1879,83	2268,36	2271,90	2456,49	2614,57	2808,23
Октябрь	1090,31	1850,12	2333,26	2276,14	2452,95	2678,44	2869,96
Ноябрь	1157,91	1864,70	2392,57	2287,71	2447,24	2704,03	2965,68
Декабрь	1190,16	1899,75	2511,49	2312,26	2475,73	2709,66	3107,33

ЦЕНЫ И ТАРИФЫ

Продолжение табл. 20.8

	2005	2009	2010	2011	2012	2013	2014
<b>В % к декабрю предыдущего года</b>							
Январь	103,65	104,7	103,2	104,4	101,8	102,8	103,1
Февраль	106,66	106,0	107,6	108,7	103,9	105,8	104,1
Март	110,52	106,8	109,1	111,6	104,6	106,1	106,8
Апрель	113,04	106,9	109,2	110,1	104,7	107,9	108,3
Май	114,35	109,3	109,7	107,5	104,4	112,2	111,8
Июнь	117,57	109,4	110,7	110,8	108,4	112,9	111,1
Июль	109,78	106,8	107,0	107,8	106,9	110,2	107,8
Август	106,98	103,4	107,6	98,4	104,0	107,3	102,2
Сентябрь	103,23	101,0	116,6	90,5	106,2	105,6	103,6
Октябрь	104,03	99,4	119,9	90,6	106,1	108,2	105,9
Ноябрь	110,48	100,2	123,0	91,1	105,8	109,2	109,5
Декабрь	113,56	102,1	129,1	92,1	107,1	109,4	114,7

**20.9. СРЕДНИЕ ПОТРЕБИТЕЛЬСКИЕ ЦЕНЫ НА ОТДЕЛЬНЫЕ НЕПРОДОВОЛЬСТВЕННЫЕ ТОВАРЫ**

(на конец года; рублей за штуку)

	2000	2005	2009	2010	2011	2012	2013	2014
Костюм-двойка мужской из шерстяной и полушерстяной ткани	1767,50	2903,81	3622,12	5079,54	5206,78	5800,70	5889,91	6510,81
Сорочка мужская верхняя из хлопчатобумажной или смесовой ткани	197,48	446,85	636,24	761,98	881,93	987,77	1012,57	1007,15
Джемпер мужской	324,40	634,58	1269,87	1371,23	1494,58	1550,50	1522,20	1718,96
Носки мужские из хлопчатобумажной и смесовой пряжи, за пару	16,33	26,99	37,98	40,69	48,38	62,59	65,61	64,19
Колготки женские эластичные плотностью 15-20 DEN	25,65	47,47	85,45	87,30	97,11	103,70	130,21	133,87
Полуботинки, туфли мужские с верхом из натуральной кожи, за пару	786,25	1327,90	1941,59	1935,19	1987,34	2139,09	2385,87	1162,43
Сапоги женские зимние с верхом из натуральной кожи, за пару	1680,83	3120,68	3790,89	4026,73	4386,32	4791,70	5005,12	5092,26
Туфли женские модельные с верхом из натуральной кожи, за пару	663,33	1677,44	1688,15	1762,27	2037,80	2153,26	2348,55	2635,83

**20.10. СРЕДНИЕ ПОТРЕБИТЕЛЬСКИЕ ЦЕНЫ (ТАРИФЫ) НА ОТДЕЛЬНЫЕ ВИДЫ ПЛАТНЫХ УСЛУГ**

(на конец года; в рублях)

	2000	2005	2009	2010	2011	2012	2013	2014
<b>Бытовые услуги</b>								
ремонт обуви (постановка набоек)	30,00	75,77	129,24	131,55	147,39	155,24	176,68	211,15
ремонт отечественных телевизоров цветного изображения	69,00	214,63	-	-	-	-	-	-
ремонт телевизоров цветного изображения	-	-	368,95	368,95	368,95	500,00	535,80	659,17
ремонт холодильников	100,00	126,49	309,84	309,84	309,84	500,00	550,00	594,98
стирка и глажение белья (за 1 кг)	19,50	40,00	50,00	55,00	55,00	55,00	55,00	-
стрижка модельная в женском зале	30,00	75,28	132,50	148,77	160,81	191,21	207,87	214,37
стрижка модельная в мужском зале	22,50	66,95	119,03	131,34	142,13	155,46	170,80	179,29
рытье могилы	356,68	1029,50	1898,98	1898,98	2056,93	2345,91	4050,00	5947,96
изготовление гроба	728,52	1197,61	1363,82	1363,82	1758,18	2190,89	3633,18	3968,63
<b>Транспорт пассажирский</b>								
городской автобус	2,24	3,12	-	-	-	-	-	10,00
<b>Услуги связи</b>								
пересылка письма	1,75	5,43	9,00	9,00	11,80	13,00	14,25	15,00
отправка телеграммы (15 слов)	9,68	19,25	38,25	47,85	59,70	63,15	67,15	70,70
абонентская плата за телефон (за месяц)	42,00	150,00	290,00	313,00	338,00	338,00	354,00	354,00
<b>Жилищно-коммунальные услуги</b>								
квартирная плата в домах муниципально-жилого фонда (за 1 кв.м)	1,31	3,36	7,43	8,31	10,01	11,02	11,79	13,51
плата за электроэнергию в квартирах без электроплит (за 100 квт.ч)	46,00	130,00	244,00	268,00	295,00	313,00	351,00	366,00
плата за водоснабжение и канализацию (за месяц с человека)	32,73	124,72	204,71	232,01	275,17	303,68	333,52	348,61
плата за отопление (за кв. м общей площади)	2,34	8,91	16,03	17,31	20,10	22,02	24,89	25,17
плата за газ сетевой (за месяц с человека)	4,99	16,61	35,80	43,68	50,21	57,74	70,20	74,14
<b>Услуги по содержанию детей в дошкольных учреждениях плата за детский сад (за день)</b>	5,66	21,01	40,29	42,21	52,11	58,89	64,57	61,90
<b>Санаторно-курортные услуги (за один день)</b>	111,94	212,90	523,98	523,98	421,66	421,66	421,66	-
<b>Услуги здравоохранения</b>								
первичный прием к врачу-специалисту	18,52	21,88	47,18	60,49	60,49	60,49	147,02	156,19
лабораторные анализы (анализ крови, мочи)	21,56	15,75	37,35	45,94	45,94	45,94	63,47	63,47

## ИНДЕКСЫ ЦЕН И СРЕДНИЕ ЦЕНЫ ПРОИЗВОДИТЕЛЕЙ

## 20.11. ИНДЕКСЫ ЦЕН ПРОИЗВОДИТЕЛЕЙ ПРОМЫШЛЕННЫХ ТОВАРОВ

## ПО ВИДАМ ЭКОНОМИЧЕСКОЙ ДЕЯТЕЛЬНОСТИ

(декабрь к декабрю предыдущего года; в процентах)

	2009	2010	2011	2012	2013	2014
<b>Производство промышленных товаров</b>	<b>131,2</b>	<b>125,7</b>	<b>119,9</b>	<b>99,5</b>	<b>113,3</b>	<b>101,9</b>
Добыча полезных ископаемых	149,0	168,8	120,4	90,8	118,7	98,7
Добыча топливно-энергетических полезных ископаемых	149,0	168,8	120,4	90,7	118,7	98,7
Добыча сырой нефти и природного газа; предоставление услуг в этих областях	149,0	168,8	120,4	90,7	118,7	98,7
Добыча сырой нефти и нефтяного газа	149,0	168,8	120,4	90,7	118,7	98,7
Обрабатывающие производства	98,2	107,8	102,6	113,5	94,1	108,2
Производство пищевых продуктов, включая напитки, и табака	100,5	121,8	96,6	138,5	93,1	102,0
Производство пищевых продуктов, включая напитки	100,5	121,8	96,6	138,5	93,1	102,0
Переработка и консервирование рыбо- и морепродуктов	126,0	119,4	64,7	104,3	162,9	70,4
Производство продуктов мукомольно-крупяной промышленности, крахмалов и крахмалопродуктов	-	106,8	91,6	165,6	86,9	107,6
Производство продуктов мукомольно-крупяной промышленности	-	106,8	91,6	165,6	86,9	107,6
Производство прочих пищевых продуктов	99,3	113,8	105,1	129,4	97,9	97,2
Производство хлеба и мучных кондитерских изделий недлительного хранения	99,3	113,8	105,1	129,4	97,9	97,2
Текстильное и швейное производство	96,3	117,7	119,5	109,2	99,6	-
Текстильное производство	96,8	105,3	172,5	130,4	100,0	-
Производство трикотажных изделий	96,8	105,3	172,5	130,4	100,0	-
Производство одежды; выделка и крашение меха	96,3	131,3	101,5	91,5	99,5	-
Производство одежды из текстильных материалов и аксессуаров одежды	96,3	131,3	101,5	91,5	99,5	-
Обработка древесины и производство изделий из дерева	135,9	103,1	100,0	100,0	-	-
Производство изделий из дерева и пробки, кроме мебели	135,9	103,1	100,0	100,0	-	-
Производство деревянных строительных конструкций, включая сборные деревянные строения и столярных изделий	135,9	103,1	100,0	100,0	-	-
Целлюлозно-бумажное производство; издательская и полиграфическая деятельность	84,7	94,4	101,0	83,9	79,2	145,3
Производство целлюлозы, древесной массы, бумаги и картона	72,2	124,0	131,6	100,0	-	-
Производство изделий из бумаги и картона	72,2	124,0	131,6	100,0	-	-
Издательская и полиграфическая деятельность, тиражирование записанных носителей информации	141,1	66,6	58,1	57,5	79,2	145,3
Полиграфическая деятельность и предоставление услуг в этой области	141,1	66,6	58,1	51,8	-	-
Производство кокса, нефтепродуктов и ядерных материалов	-	107,1	105,1	107,7	100,9	108,2
Производство нефтепродуктов	-	107,1	105,1	107,7	100,9	108,2
Производство прочих неметаллических продуктов	109,8	100,0	107,1	107,8	129,0	106,8
Производство кирпича, черепицы и прочих строительных изделий из обожженной глины	109,8	100,0	107,1	108,3	107,7	111,4
Производство изделий из бетона, гипса и цемента	-	-	-	105,5	142,2	103,1
Производство и распределение электроэнергии, газа и воды	127,0	110,2	128,0	107,2	114,2	102,2
Производство, передача и распределение электроэнергии, газа, пара и горячей воды	127,0	110,2	128,0	107,2	114,2	102,2
Производство, передача и распределение электроэнергии	133,5	109,8	127,7	108,0	118,3	101,9
Производство, передача и распределение пара и горячей воды (тепловой энергии)	117,8	111,1	128,9	104,6	100,0	104,1



ЦЕНЫ В ТАРИФЫ

**20.12. ИНДЕКСЫ ЦЕН ПРОИЗВОДИТЕЛЕЙ ПРОМЫШЛЕННЫХ ТОВАРОВ  
ПО ВИДАМ ЭКОНОМИЧЕСКОЙ ДЕЯТЕЛЬНОСТИ ПО МЕСЯЦАМ**

(к предыдущему месяцу, в процентах)

	Январь	Февраль	Март	Апрель	Май	Июнь	Июль	Август	Сентябрь	Октябрь	Ноябрь	Декабрь
<b>2012</b>												
<b>Производство промышленных товаров</b>	<b>96,3</b>	<b>102,5</b>	<b>102,7</b>	<b>99,6</b>	<b>99,3</b>	<b>98,1</b>	<b>100,7</b>	<b>102,4</b>	<b>101,1</b>	<b>95,0</b>	<b>101,6</b>	<b>100,5</b>
Добыча полезных ископаемых	92,7	100,0	105,9	99,9	100,0	100,1	100,1	99,9	100,1	89,4	103,6	100,0
Добыча топливно-энергетических полезных ископаемых	92,6	100,0	105,9	99,9	99,9	100,1	100,1	99,9	100,1	89,3	103,6	100,0
Добыча сырой нефти и природного газа; предоставление услуг в этих областях	92,6	100,0	105,9	99,9	99,9	100,1	100,1	99,9	100,1	89,3	103,6	100,0
Обрабатывающие производства	102,9	107,4	99,7	96,9	97,2	94,5	102,2	102,1	105,0	102,8	100,1	102,7
Производство пищевых продуктов, включая напитки и табака	99,3	111,8	96,9	98,3	98,8	106,1	101,5	100,4	104,7	107,0	103,5	105,9
Производство пищевых продуктов, включая напитки	99,3	111,8	96,9	98,3	98,8	106,1	101,5	100,4	104,7	107,0	103,5	105,9
Текстильное и швейное производство	100,0	113,9	100,0	100,0	100,0	95,9	100,0	100,2	100,0	99,9	100,0	100,0
Текстильное производство	100,0	130,4	100,0	100,0	100,0	100,0	100,0	100,0	100,0	100,0	100,0	100,0
Производство одежды; выделка и крашение меха	100,0	100,0	100,0	100,0	100,0	91,5	100,0	100,3	100,0	99,7	100,0	100,0
Обработка древесины и производство изделий из дерева	100,0	100,0	100,0	100,0	100,0	100,0	100,0	100,0	100,0	100,0	100,0	100,0
Производство изделий из дерева и пробки, кроме мебели	100,0	100,0	100,0	100,0	100,0	100,0	100,0	100,0	100,0	100,0	100,0	100,0
Целлюлозно-бумажное производство; издательская и полиграфическая деятельность	111,1	101,0	100,0	90,2	90,0	93,2	106,7	96,4	97,8	99,7	98,3	100,5
Издательская и полиграфическая деятельность, тиражирование записанных носителей информации	129,2	102,2	100,0	78,0	74,0	78,5	125,0	88,6	92,2	98,7	93,6	101,9
Производство прочих неметаллических минеральных продуктов	100,0	95,6	105,7	100,0	100,0	100,0	106,7	100,0	100,0	100,0	100,0	100,0
Производство и распределение электроэнергии, газа и воды	99,4	104,1	99,8	100,0	99,1	96,6	101,2	105,9	101,2	99,8	99,9	100,4
Производство, передача и распределение электроэнергии, газа, пара и горячей воды	99,4	104,1	99,8	100,0	99,1	96,6	101,2	105,9	101,2	99,8	99,9	100,4

ЦЕНЫ В ТАРИФЫ

Продолжение табл. 20.12

	Январь	Февраль	Март	Апрель	Май	Июнь	Июль	Август	Сентябрь	Октябрь	Ноябрь	Декабрь
<b>2013</b>												
<b>Производство промышленных товаров</b>	104,1	102,3	99,7	99,7	101,4	100,1	95,6	108,0	99,7	106,5	96,3	99,9
Добыча полезных ископаемых	109,5	100,0	100,0	100,0	101,1	100,0	91,4	110,1	99,8	115,5	92,6	99,9
Добыча топливно-энергетических полезных ископаемых	109,5	100,0	100,0	100,0	101,1	100,0	91,4	110,1	99,8	115,5	92,6	99,9
Добыча сырой нефти и природного газа; предоставление услуг в этих областях	109,5	100,0	100,0	100,0	101,1	100,0	91,4	110,1	99,8	115,5	92,6	99,9
Обрабатывающие производства	100,0	107,1	98,8	99,2	106,7	101,9	92,4	95,1	97,3	99,2	97,4	99,8
Производство пищевых продуктов, включая напитки и табака	99,5	100,4	99,0	98,6	104,6	98,3	92,9	100,9	98,1	100,6	100,4	100,0
Производство пищевых продуктов, включая напитки	99,5	100,4	99,0	98,6	104,6	98,3	92,9	100,9	98,1	100,6	100,4	100,0
Текстильное и швейное производство	99,6	100,0	100,0	100,0	100,0	100,0	100,0	100,0	100,0	100,0	100,0	100,0
Текстильное производство	100,0	100,0	100,0	100,0	100,0	100,0	100,0	100,0	100,0	100,0	100,0	100,0
Производство одежды; выделка и крашение меха	99,5	100,0	100,0	100,0	100,0	100,0	100,0	100,0	100,0	100,0	100,0	100,0
Обработка древесины и производство изделий из дерева	-	-	-	-	-	-	-	-	-	-	-	-
Производство изделий из дерева и пробки, кроме мебели	-	-	-	-	-	-	-	-	-	-	-	-
Целлюлозно-бумажное производство; издательская и полиграфическая деятельность	88,3	155,7	97,0	100,0	120,0	115,6	86,9	72,5	92,1	93,8	80,2	97,9
Издательская и полиграфическая деятельность, тиражирование записанных носителей информации	88,3	155,7	97,0	100,0	120,0	115,6	86,9	72,5	92,1	93,8	80,2	97,9
Производство прочих неметаллических минеральных продуктов	126,1	100,0	100,0	102,3	100,0	100,0	100,0	100,0	100,0	100,0	100,0	100,0
Производство и распределение электроэнергии, газа и воды	100,1	103,3	99,7	99,4	100,1	99,6	101,2	110,2	100,4	100,1	100,0	99,9
Производство, передача и распределение электроэнергии, газа, пара и горячей воды	100,1	103,3	99,7	99,4	100,1	99,6	101,2	110,2	100,4	100,1	100,0	99,9

ЦЕНЫ В ТАРИФЫ

Продолжение табл. 20.12

	Январь	Февраль	Март	Апрель	Май	Июнь	Июль	Август	Сентябрь	Октябрь	Ноябрь	Декабрь
<b>2014</b>												
<b>Производство промышленных товаров</b>	104,5	100,1	94,5	100,7	100,9	99,6	100,4	101,1	100,3	99,8	100,1	100,1
Добыча полезных ископаемых	114,5	100,0	86,2	100,0	100,0	100,0	100,0	100,0	100,0	100,0	100,0	100,0
Добыча топливно-энергетических полезных ископаемых	114,5	100,0	86,2	100,0	100,0	100,0	100,0	100,0	100,0	100,0	100,0	100,0
Добыча сырой нефти и природного газа; предоставление услуг в этих областях	114,5	100,0	86,2	100,0	100,0	100,0	100,0	100,0	100,0	100,0	100,0	100,0
Обрабатывающие производства	100,5	100,0	99,6	100,6	107,4	99,5	99,3	100,2	100,8	100,2	99,4	101,2
Производство пищевых продуктов, включая напитки и табака	101,5	98,4	100,6	100,0	101,1	99,6	99,4	98,4	100,3	100,5	99,5	104,0
Производство пищевых продуктов, включая напитки	101,5	98,4	100,6	100,0	101,1	99,6	99,4	98,4	100,3	100,5	99,5	104,0
Текстильное и швейное производство	-	-	-	-	-	-	-	-	-	-	-	-
Текстильное производство	-	-	-	-	-	-	-	-	-	-	-	-
Производство одежды; выделка и крашение меха	-	-	-	-	-	-	-	-	-	-	-	-
Обработка древесины и производство изделий из дерева	-	-	-	-	-	-	-	-	-	-	-	-
Производство изделий из дерева и пробки, кроме мебели	-	-	-	-	-	-	-	-	-	-	-	-
Целлюлозно-бумажное производство; издательская и полиграфическая деятельность	100,0	119,0	90,3	108,8	109,0	109,1	91,7	109,9	109,8	100,0	93,8	100,7
Издательская и полиграфическая деятельность, тиражирование записанных носителей информации	100,0	119,0	90,3	108,8	109,0	109,1	91,7	109,9	109,8	100,0	93,8	100,7
Производство прочих неметаллических минеральных продуктов	100,0	100,0	100,0	101,7	100,0	105,0	100,0	100,0	100,0	100,0	100,0	100,0
Производство и распределение электроэнергии, газа и воды	100,0	100,0	100,0	101,7	100,0	105,0	100,0	100,0	100,0	100,0	100,0	99,9
Производство, передача и распределение электроэнергии, газа, пара и горячей воды	99,4	100,2	99,2	101,1	99,8	99,3	101,1	102,1	100,4	99,6	100,3	99,9

ЦЕНЫ И ТАРИФЫ

**20.13. ИНДЕКС ЦЕН ПРОИЗВОДИТЕЛЕЙ НА ПРОМЫШЛЕННЫЕ ТОВАРЫ И ТОВАРНЫЕ ГРУППЫ**

(декабрь к декабрю предыдущего года; в процентах)

	2009	2010	2011	2012	2013	2014
нефть добытая (включая газовый конденсат)	149,0	168,8	120,4	90,7	118,7	98,7
рыба охлажденная	124,4	80,2	92,3	100,0	161,5	99,8
рыба мороженая без произведенной на борту рыболовечких судов	136,8	135,5	61,9	104,5	162,9	68,2
мука (всего)	92,5	106,8	91,6	165,6	86,9	107,6
мука пшеничная	92,5	106,8	91,6	165,6	86,9	107,6
мука пшеничная высшего сорта	94,0	109,3	89,4	168,3	87,1	108,5
хлеб и хлебобулочные изделия (всего)	99,3	113,8	105,1	130,8	97,7	97,2
хлеб и хлебобулочные изделия из пшеничной муки 1 и высшего сорта	99,3	...	...	-	-	-
хлеб из пшеничной муки 1 сорта (масса изделия более 500 гр.)	99,4	114,0	98,8	130,3	103,6	100
изделия булочные из пшеничной муки высшего сорта (масса изделия 500 гр. и менее)	98,5	112,1	138,4	139,1	85,3	98,9
изделия трикотажные из хлопчатобумажной и смесовой пряжи	96,8	105,3	172,5	130,4	100,0	-
платья	96,3	161,2	100,2	100,0	98,8	-
блоки дверные	114,1	105,3	100,0	100,0	-	-
блоки оконные	143,3	102,3	100,0	100,0	-	-
ящики картонные	72,2	124,0	131,6	100,0	-	-
книги	135,4	84,6	71,8	151,9	79,2	145,3
журналы	88,0	95,5	179,7	155,5	59,1	86,0
газеты	126,4	105,5	118,1	50,4	130,4	154,4
бланки	212,5	66,1	58,0	22,3	-	-
топливо дизельное	-	-	-	-	-	-
мазут топочный	-	107,1	105,1	107,7	100,9	108,2
кирпич строительный	109,8	100,0	107,1	108,3	107,7	111,4
конструкции и изделия сборные железобетонные	-	-	-	105,5	142,2	103,1
шкафы	100,4	100,0	100,0	-	-	-
электроэнергия по свободным ценам	-	-	-	-	-	-
электроэнергия, отпущенная различным категориям потребителей						
по регулируемым тарифам	133,5	109,8	110,1	106,3	112,3	104,1
по свободным ценам	-	-	136,1	103,5	121,6	102,2
электроэнергия, отпущенная промышленным потребителям - всего						
по регулируемым тарифам	126,9	111,6	-	-	-	-
по свободным ценам	-	-	135,5	99,3	123,1	99,2
электроэнергия, отпущенная промышленным и приравненным к ним потребителям с присоединенной мощностью 750 кВа и выше						
по регулируемым тарифам	130,6	114,2	-	-	-	-
по свободным ценам	-	-	135,5	-	-	-
электроэнергия, отпущенная промышленным и приравненным к ним потребителям с присоединенной мощностью до 750 кВа						
по регулируемым тарифам	125,6	110,7	-	-	-	-
по свободным ценам	-	-	135,5	99,3	123,1	99,2
электроэнергия, отпущенная сельскохозяйственным производственным потребителям						
по регулируемым тарифам	132,6	114,7	-	-	-	-
по свободным ценам	-	-	136,2	102,8	111,0	103,9
электроэнергия, отпущенная непромышленным потребителям						
по регулируемым тарифам	131,8	108,3	-	-	-	-
по свободным ценам	-	-	136,6	106,2	123,1	103,9
электроэнергия, отпущенная населению - всего по регулируемым тарифам	140,7	110,0	110,1	106,3	112,3	104,1
электроэнергия, отпущенная городскому населению по регулируемым тарифам	140,9	110,0	110,0	106,1	112,4	104,3
электроэнергия, отпущенная сельскому населению по регулируемым тарифам	140,5	110,0	110,2	106,3	112,3	104,1
электроэнергия, отпущенная различным категориям потребителей исключая население						
по регулируемым тарифам	130,6	109,6	-	-	-	-
по свободным ценам	-	-	136,1	103,5	121,6	102,2
теплотенергия в горячей воде	117,8	111,1	128,9	104,6	100,0	104,1

ЦЕНЫ И ТАРИФЫ

**20.14. СРЕДНИЕ ЦЕНЫ ПРОИЗВОДИТЕЛЕЙ НА ОСНОВНЫЕ ВИДЫ  
ТОПЛИВНО - ЭНЕРГЕТИЧЕСКИХ РЕСУРСОВ**

(на конец периода; рублей за тонну )

	2000	2005	2009	2010	2011	2012	2013	2014
Нефть	445,00	3500,00	6201,9	7334,73	8879,49	7747,85	9255,55	11017,00

**20.15. ИНДЕКСЫ ЦЕН ПРОИЗВОДИТЕЛЕЙ СЕЛЬСКОХОЗЯЙСТВЕННОЙ ПРОДУКЦИИ**

(декабрь к декабрю предыдущего года; в процентах)

	2000	2005	2009	2010	2011	2012	2013	2014
Продукция сельского хозяйства	132,6	111,9	107,9	113,0	107,1	123,1	98,3	100,0
в том числе:								
продукция растениеводства	119,3	92,7	104,5	121,2	104,9	122,2	96,5	102,0
зерновые культуры	129,1	91,3	106,1	121,1	105,5	123,4	96,6	100,6
масличные культуры	69,6	101,9	85,0	125,8	95,5	100,2	90,5	125,1
в том числе подсолнечник	69,6	101,9	85,0	125,8	95,5	100,2	90,5	125,1
картофель	-	100,4	-	-	-	-	-	-
овощи - всего	106,7	130,5	104,4	89,9	101,5	100,5	100,0	100,0
в том числе:								
помидоры	92,6	96,1	95,5	73,4	89,1	100,0	100,0	100,0
огурцы	358,5	100,4	-	112,5	100,0	155,6	100,0	100,0
лук репчатый	85,4	146,3	108,0	98,9	100,0	100,0	100,0	100,0
капуста	153,3	104,7	105,0	-	-	-	-	100,0
морковь	100,9	100,0	-	-	-	-	-	-
семечковые плоды	-	-	-	-	-	-	-	100,0
косточковые плоды	-	-	-	-	-	-	-	100,0
бахчевые культуры	88,3	118,7	98,6	85,2	103,4	-	100,0	-
продукция животноводства	146,2	137,7	110,0	105,8	109,8	124,0	99,6	-
скот и птица - всего	118,9	146,8	110,5	105,6	108,4	124,9	100,2	99,1
в том числе:								
крупный рогатый скот	111,3	151,6	118,7	104,1	114,9	123,3	94,9	101,0
овцы и козы	127,0	139,4	101,9	108,6	100,4	127,6	108,0	97,9
свиньи	101,0	198,4	134,7	85,3	100,0	100,0	100,0	100,0
птица	-	100,0	-	-	-	-	-	-
молоко и молочные продукты (в пересчете на молоко)	93,0	137,9	100,0	100,0	-	-	-	-
яйца	98,3	100,0	-	-	-	-	-	-
шерсть	268,0	99,3	103,1	107,9	133,2	102,7	96,0	98,6

**20.16. СРЕДНИЕ ЦЕНЫ ПРОИЗВОДИТЕЛЕЙ СЕЛЬСКОХОЗЯЙСТВЕННОЙ ПРОДУКЦИИ**

(рублей за тонну)

	2000	2005	2009	2010	2011	2012	2013	2014
Зерно	1687,10	2017,42	3201,35	4596,70	5830,68	6579,34	7149,48	7402,58
Семена подсолнечника	2398,46	5460,10	6614,29	7348,65	11437,26	10855,16	13566,6	8750,58
Картофель	-	4552,93	-	-	-	-	-	-
Овощи - всего	2887,34	3193,44	4052,93	1599,9	1525,60	7000,00	-	-
в том числе:								
помидоры	1557,14	2306,43	6802,56	5678,95	2500,00	7000,00	-	-
огурцы	4943,43	3142,00	-	4166,67	-	-	-	-
лук репчатый	2333,33	3192,43	4299,54	4108,92	-	-	-	-
свекла	3636,00	-	-	-	-	-	-	-
капуста	4250,70	3849,02	2019,83	-	-	-	-	-
морковь	1400,00	-	-	-	-	-	-	-
Семечковые плоды	-	-	-	-	-	-	-	-
Косточковые плоды	-	-	-	-	-	-	-	-
Виноград	-	-	-	-	-	-	-	-
Бахчевые культуры	833,71	1669,00	1039,68	1170,77	1520,83	-	-	-
Скот и птица (в живой массе) - всего	15347,74	28156,94	37947,6	40116,08	46865,31	59846,99	80450,6	68554,06
в том числе:								
крупный рогатый скот	14507,56	29422,85	38032,53	43808,61	51329,74	67394,13	83689,87	68707,67
овцы и козы	16033,56	24258,23	37001,28	36950,77	42787,72	51377,44	72220,77	68252,70
свиньи	18361,75	44365,44	53591,3	41134,35	-	-	-	-
птица	-	-	-	-	-	-	-	-
Молоко и молочные продукты (в пересчете на молоко)	4290,53	5834,68	11366,04	11806,48	-	-	-	-
Яйца, за тыс.шт.	961,34	-	-	-	-	-	-	-
Шерсть (в физической массе)	24903,44	23788,53	29703,81	29657,09	59179,57	62285,1	63407,95	32044,94

ЦЕНЫ И ТАРИФЫ

**20.17. ИНДЕКСЫ ЦЕН СТРОИТЕЛЬНОЙ ПРОДУКЦИИ**

(декабрь к декабрю предыдущего года, в процентах)

	2000	2005	2009	2010	2011	2012	2013	2014
Сводный индекс цен строительной продукции	127,8	107,4	109,4	110,7	106,4	110,6	104,7	111,8
в том числе:								
индексы цен производителей в строительстве (СМР)	128,3	105,8	111,8	111,8	106,9	112,3	105,9	108,6
индексы цен на машины и оборудование	122,7	105,6	100,9	105,0	103,9	103,6	102,6	116,8
индексы цен на прочие капитальные работы и затраты	133,3	109,4	108,6	115,0	107,2	113,0	100,6	100,2
индексы цен на строительные материалы, детали и конструкции	124,2	107,5	104,0	104,9	112,3	115,6	100,3	101,1

**20.18. ИНДЕКСЫ ЦЕН СТРОИТЕЛЬНОЙ ПРОДУКЦИИ ПО ЭЛЕМЕНТАМ ТЕХНОЛОГИЧЕСКОЙ СТРУКТУРЫ**

(к предыдущему месяцу; в процентах)

	индексы строительной продукции	в том числе		
		строительно-монтажные работы	машины и оборудование	прочие капитальные работы и затраты
<b>2012</b>				
Январь	104,0	105,0	100,5	103,9
Февраль	99,3	98,8	100,5	100,6
Март	98,7	98,2	100,3	98,8
Апрель	100,0	99,8	100,4	100,3
Май	100,3	100,2	100,3	100,2
Июнь	102,6	103,2	100,8	102,4
Июль	102,8	103,6	100,2	103,1
Август	101,8	102,3	99,8	101,8
Сентябрь	101,1	101,3	100,5	101,1
Октябрь	102,6	103,3	100,1	102,7
Ноябрь	97,5	96,7	100,2	97,6
Декабрь	99,7	99,6	100,0	100,1
<b>2013</b>				
Январь	100,9	100,8	101,5	99,3
Февраль	100,8	101,2	99,8	102,2
Март	98,2	97,1	100,0	100,7
Апрель	100,1	100,0	100,2	101,5
Май	100,0	99,8	100,3	101,6
Июнь	101,4	102,2	100,2	99,2
Июль	101,4	101,9	100,8	99,0
Август	101,6	102,6	100,1	99,1
Сентябрь	99,3	99,1	100,0	98,0
Октябрь	99,3	99,0	99,9	98,1
Ноябрь	101,9	103,0	99,8	100,7
Декабрь	99,6	99,3	100,0	101,4
<b>2014</b>				
Январь	99,6	99,8	100,6	100,8
Февраль	100,9	101,0	100,9	98,8
Март	101,4	101,9	100,9	99,9
Апрель	99,7	99,3	100,4	99,6
Май	100,0	100,0	100,0	99,3
Июнь	101,7	103,3	99,7	100,1
Июль	100,2	100,0	100,6	99,8
Август	100,8	101,1	100,5	100,9
Сентябрь	100,9	101,2	100,7	100,0
Октябрь	102,1	101,8	102,6	99,9
Ноябрь	101,3	100,1	103,0	100,6
Декабрь	102,4	100,0	105,8	100,7

ЦЕНЫ И ТАРИФЫ

**20.19. ИНДЕКСЫ ЦЕН ПРИОБРЕТЕНИЯ НА СТРОИТЕЛЬНЫЕ МАТЕРИАЛЫ,  
ДЕТАЛИ И КОНСТРУКЦИИ**

(декабрь к декабрю предыдущего года; в процентах)

	2000	2005	2009	2010	2011	2012	2013	2014
Индексы цен на строительные материалы, детали и конструкции	124,2	107,5	104,0	104,9	112,3	115,6	100,3	101,1
Плиты многоспустотные, куб.м	101,4	100,9	-	-	-	-	-	-
Блоки из тяжелого бетона, куб.м	128,5	101,8	-	-	-	-	-	-
Бетон товарный, куб.м	134,9	100,0	125,8	100,0	107,5	100,0	-	-
Раствор товарный, куб.м	115,8	105,1	124,6	104,0	100,0	-	-	-
Кирпич керамический неогнеупорный строительный, тыс.усл.кирпич	149,6	95,9	104,7	122,6	127,7	110,7	98,8	102,7
Кирпич силикатный, тыс.усл.кирпич	99,5	100,2	104,6	129,0	114,7	102,1	100,4	97,1
Щебень, куб.м	154,7	132,1	105,6	104,9	114,7	118,3	97,3	101,2
Пески природные прочие, куб.м	109,4	109,8	105,2	105,2	117,6	101,6	101,2	100,6
Гравий керамзитовый, куб.м	116,0	106,7	104,2	101,8	100,0	-	-	-
Прокат сортовой и фасонный горячекатанный, т	112,2	100,0	102,9	100,0	100,0	100,0	102,5	100,9
Арматура периодического профиля класса А III, т	115,8	104,6	100,3	104,9	94,2	100,4	101,8	100,7
Лес пиленный, куб.м	89,7	100,1	108,4	105,8	100,0	-	-	-
Плиты древесностружечные, куб.м	100,0	-	-	-	-	-	-	-
Смеси и изделия из теплоизоляционных материалов, куб.м	124,3	98,2	100,0	104,3	116,5	103,1	-	-
Плитки керамические глазурованные для внутренней облицовки стен, куб.м	128,9	104,2	106,9	108,8	107,0	101,5	101,4	109,8
Листы асбоцементные обыкновенного профиля, кв.м	124,4	-	-	-	-	-	-	-
Рубероид, кв.м	135,9	-	-	-	-	-	-	-
Линолеум, кв.м	128,1	103,9	100,0	95,8	118,9	101,6	101,6	101,2
Стекло листовое литое и прокатное профилированное, кв.м	106,4	100,0	106,1	101,9	106,4	102,8	100,9	100,0
Цемент, т	97,3	118,4	99,0	100,6	107,9	106,5	98,7	99,2
Битумы, т	158,3	96,5	102,2	104,8	102,7	125,7	100,1	95,6
Олифа, т	115,8	-	-	-	-	-	-	-
Краски, т	117,4	98,4	102,1	101,8	102,0	113,7	101,0	100,5
Трубы чугунные, т	124,5	-	-	-	-	-	-	-
Трубы стальные водогазопроводные, т	114,0	102,4	101,4	100,0	100,0	100,8	100,0	-
Умывальники фаянсовые, шт	122,0	100,0	-	-	-	-	-	-
Ванны, шт	194,1	-	-	-	-	-	-	-
Кабели, км	130,9	-	-	-	-	-	-	-
Провода, км	116,3	-	-	-	-	-	-	-
Бензин, т	111,8	122,3	100,2	102,3	129,9	116,8	110,2	112,5
Дизтопливо, т	112,8	139,3	100,4	104,7	128,9	118,7	105,2	110,7
Электроэнергия, кВт/час	140,0	110,9	114,0	111,0	127,1	117,3	116,8	108,3

**ЦЕНЫ И ТАРИФЫ**

**20.20. СРЕДНИЕ ЦЕНЫ НА СТРОИТЕЛЬНЫЕ МАТЕРИАЛЫ, ДЕТАЛИ И КОНСТРУКЦИИ**

(на конец периода; в рублях)

	2000	2005	2009	2010	2011	2012	2013	2014
Плиты многпустотные, куб.м	1215,74	1943,83	-	-	-	-	-	-
Блоки из тяжелого бетона, куб.м	765,64	1086,79	-	-	-	-	-	-
Бетон товарный, куб.м	829,40	1839,00	2882,90	2882,90	3100,00	3100,00	-	-
Раствор товарный, куб.м	465,30	783,20	1168,50	1335,82	1335,82	-	-	-
Кирпич керамический неогнеупорный строительный, тыс.усл.кирпич	1500,00	3240,00	5220,00	6400,00	8175,00	9050,00	9404,06	9686,32
Кирпич силикатный, тыс.усл.кирпич	2985,00	3627,80	5945,74	8073,68	9257,89	9452,63	9427,59	9044,41
Щебень, куб.м	321,15	713,45	1111,10	1143,90	1220,00	1464,91	1485,68	1490,30
Пески природные прочие, куб.м	29,00	31,00	48,50	51,00	60,00	60,98	90,57	91,15
Гравий керамзитовый, куб.м	222,00	480,00	585,60	596,18	596,18	-	-	-
Прокат сортовой и фасонный горячекатанный, т	6364,80	15245,00	23115,00	23115,00	23115,00	23115,00	23683,69	23896,85
Арматура периодического профиля класса А III, т	8248,60	20600,00	30990,00	32510,73	30618,91	30731,53	31382,22	32796,00
Лес пиленый, куб.м	2550,00	3897,50	5200,00	5500,00	5500,00	-	-	-
Плиты древесностружечные, куб.м	37,10	-	-	-	-	-	-	-
Смеси и изделия из теплоизоляционных материалов, куб.м	521,90	1190,00	1482,00	1545,00	1800,00	1855,00	-	-
Плитки керамические глазурованные для внутренней облицовки стен, куб.м	100,50	208,30	262,00	285,00	305,00	309,50	313,70	344,50
Листы асбоцементные обыкновенного профиля, кв.м	19,40	-	-	-	-	-	-	-
Рубероид, кв.м	11,14	-	-	-	-	-	-	-
Линолеум, кв.м	92,71	270,00	275,00	268,85	319,61	324,80	329,95	333,83
Стекло листовое литое и прокатное профилированное, кв.м	46,80	235,00	260,00	265,00	282,00	290,00	292,61	292,61
Цемент, т	677,10	2476,25	4157,29	3770,57	3889,56	4141,68	4091,31	4137,8
Битумы, т	3811,85	6186,16	12253,5	12783,4	13296,4	16422,1	17810,2	17034,1
Олифа, т	17795,00	-	-	-	-	-	-	-
Краски, т	33262,00	56450,00	64070,00	65210,00	66525,80	75647,37	76387,26	76788,15
Трубы чугунные, т	6371,00	-	-	-	-	-	-	-
Трубы стальные водогазопроводные, т	10730,00	24636,35	29633,00	29633,00	29633,00	29875,00	29875,00	-
Умывальники фаянсовые, шт	165,88	300,00	-	-	-	-	-	-
Ванны, шт	1980,00	-	-	-	-	-	-	-
Кабели, км	19450,00	-	-	-	-	-	-	-
Провода, км	4760,30	-	-	-	-	-	-	-
Бензин, т	7276,33	19320,29	22124,9	22648,2	29400,9	34512,4	37413,7	43264,7
Дизтопливо, т	6058,49	17950,96	20264,4	21197,4	27258,3	31241,8	33294,2	36985,1
Электроэнергия, тыс.кВт/час	840,00	2485,43	3133,67	3464,51	4439,85	5140,53	6001,56	6614,24

**20.21. ИНДЕКСЫ ЦЕН И СРЕДНИЕ ЦЕНЫ НА ПЕРВИЧНОМ И ВТОРИЧНОМ РЫНКЕ ЖИЛЬЯ**

	2000	2005	2009	2010	2011	2012	2013	2014
Индекс цен на рынке жилья (на конец IV квартала; в процентах к концу предыдущего квартала)								
первичный рынок	110,2	102,3	100,0	103,7	100,0	100,0	102,1	100,7
вторичный рынок	121,0	102,3	100,4	100,2	105,4	102,5	100,8	100,8
Средние цены на рынке жилья (на конец IV квартала; рублей за 1 кв. м. общей площади)								
первичный рынок	5147,22	12772,09	21393,96	22894,71	23752,50	24785,89	25858,62	29311,34
вторичный рынок	4069,94	12180,76	23012,91	26675,40	30711,57	34505,23	36267,23	38459,99



ЦЕНЫ И ТАРИФЫ

**20.22. ИНДЕКСЫ ТАРИФОВ НА ПЕРЕВОЗКИ ГРУЗОВ АВТОМОБИЛЬНЫМ ТРАНСПОРТОМ**

(декабрь к декабрю предыдущего года; в процентах)

	2000	2005	2009	2010	2011	2012	2013	2014
Транспорт - всего	115,1	107,1	100,0	100,0	163,4	115,8	103,3	108,5
в том числе:								
автомобильный транспорт	115,1	107,1	100,0	100,0	163,4	115,8	103,3	108,5
из него:								
междугородное сообщение	116,5	107,9	100,0	100,0	154,2	116,0	103,5	108,3
внутригородское и пригородное сообщение	100,0	100,0	100,0	100,0	214,3	113,3	102,0	109,6

**20.23. ИНДЕКСЫ ТАРИФОВ НА УСЛУГИ СВЯЗИ ДЛЯ ЮРИДИЧЕСКИХ И ФИЗИЧЕСКИХ ЛИЦ**

(декабрь к декабрю предыдущего года; в процентах)

	Услуги связи, всего	в том числе				
		почтовая	городская телефонная	междугородная телефонная	документальная электросвязь	проводное радиовещание
<b>2005</b>						
бюджетные организации	107,3	118,6	114,8	100,0	100,4	100,0
коммерческие организации	103,4	100,0	111,1	100,0	100,0	100,0
население	109,8	115,5	125,0	99,0	100,0	97,3
<b>2009</b>						
юридические лица	103,8	110,1	107,1	100,0	111,3	120,0
население	102,9	120,0	109,0	100,0	124,4	100,0
<b>2010</b>						
юридические лица	108,9	125,0	109,0	100,0	104,8	119,4
население	103,6	100,0	110,4	100,0	125,1	110,0
<b>2011</b>						
юридические лица	102,3	107,3	108,2	100,0	106,7	120,9
население	103,5	131,1	109,4	100,0	124,8	100,0
<b>2012</b>						
юридические лица	103,4	110,3	103,9	100,0	103,6	125,0
население	95,1	110,2	104,5	100,0	105,8	100,0
<b>2013</b>						
юридические лица	104,6	115,5	100,0	100,0	107,5	110,8
население	94,9	109,6	105,9	100,9	106,3	100,0
<b>2014</b>						
юридические лица	103,4	111,5	105,0	100,0	103,1	100,0
население	98,4	105,3	100,0	100,0	105,3	100,0

## МЕТОДОЛОГИЧЕСКИЕ ПОЯСНЕНИЯ

Территориальным органом Федеральной службы государственной статистики по Республике Калмыкия рассчитывается система индексов цен, в которую входят:

в потребительском секторе:

индекс потребительских цен (тарифов) на товары и услуги;

индекс цен на первичном и вторичном рынке жилья;

в производственном секторе:

индекс цен производителей промышленных товаров;

индекс цен производителей сельскохозяйственной продукции;

индекс цен строительной продукции;

индекс тарифов на грузовые перевозки;

индекс тарифов на услуги связи для юридических лиц;

Индекс потребительских цен (ИПЦ) измеряет отношение стоимости фактического фиксированного набора товаров и услуг в текущем периоде к его стоимости в базисном периоде. ИПЦ является важнейшим показателем, характеризующим уровень инфляции, и используется в целях осуществления государственной финансовой и денежно-кредитной политики, анализа и прогноза ценовых процессов в экономике, пересмотра минимальных социальных гарантий населению, решения отдельных правовых споров.

Расчет ИПЦ производится путем объединения двух информационных потоков:

данных об изменении цен, полученных методом регистрации цен и тарифов на потребительском рынке;

данных о структуре фактических потребительских расходов населения за предыдущий год.

Наблюдение за изменением цен (тарифов) проводится в столице республики г.Элиста, и в районных центрах – г.Городовиковск, г.Лагань.

Наблюдение осуществляется на предприятиях торговли, а также на вещевых, смешанных и продовольственных рынках, как в стационарных торговых заведениях, так и при передвижной торговле (палатки, киоски и т.д.) и предприятиях сферы услуг. В выборочную совокупность включаются организации всех форм собственности и организационно-правовых форм, а также индивидуальные предприниматели осуществляющие деятельность в розничной торговле.

Потребительский набор, на основании которого рассчитывается ИПЦ, представляет собой единую выборку групп товаров и услуг, наиболее часто потребляемых населением. Отбор позиций произведен с учетом их значимости для потребления населения, представительности с точки зрения отражения динамики цен на однородные товары, устойчивого наличия их в продаже.

Исходной информацией для расчета ИПЦ являются данные регистрации цен на конкретные товары и услуги. На их основе определяются средние сопоставимые цены отчетного и предыдущего периодов. Сопоставимой считается цена, зарегистрированная в одном и том же предприятии торговли (сферы услуг) на один и тот же или аналогичный по качеству товар.

Средние цены по группам товаров и услуг складываются под влиянием многообразных ассортиментных, а также территориальных сдвигов, сезонных колебаний и др. На базе индивидуальных индексов по городам, участвующим в наблюдении, определяются агрегатные индексы цен отдельных товаров, товарных групп и услуг в целом по региону. В качестве весов используется удельный вес численности населения обследуемой территории.

Исходя, из агрегатных индексов по товарам и услугам в целом по региону и доли расходов на их приобретение в потребительских расходах населения определяются индексы цен в целом по группам продовольственных, непродовольственных товаров и платных услуг, а также ИПЦ по региону.

Наблюдение за потребительскими ценами в соответствии с действующей методологией осуществляется в Российской Федерации с 1992 г.

Расчет индекса потребительских цен в 1991 г. осуществлялся по товарам и услугам в целом и по укрупненным группам (продовольственные, непродовольственные товары и платные услуги населению).

Расчет индексов тарифов по отдельным сопоставимым группам услуг осуществляется с 1993 г.

Стоимость минимального набора продуктов питания определена на основе минимального набора продуктов питания для мужчин трудоспособного возраста (приведен в Методологических рекомендациях по определению потребительской корзины для основных социально-демографических групп населения в целом по Российской Федерации и субъектах, утвержденных постановлением Правительства Российской Федерации от 17 февраля 1999 г. № 192). Данные о стоимости набора приведены в расчете на одного человека на месяц.

Индексы цен производителей промышленных товаров рассчитываются на основе зарегистрированных цен по товарам-представителям в базовых организациях, где осуществляется наблюдение за ценами. Регистрации подлежат фактические цены на произведенную продукцию при реализации ее на внутреннем рынке (без налога на добавленную стоимость, акциза и других налогов, не входящих в оптовую цену франко-станция

## ЦЕНЫ И ТАРИФЫ

отправления) с учетом всех категорий потребителей. В качестве товаров-представителей принимаются однородные группы продукции с точки зрения основных качественных параметров, а также потребительских свойств, характера используемого сырья, материалов и технологических процессов при их производстве. Рассчитанные по товарам-представителям индексы путем последовательной агрегации распространяются по видам экономической деятельности, представленные выбранными товарами-представителями. В качестве весов используются данные об объеме производства в стоимостном выражении базисного периода.

Индексы цен производителей на реализованную сельскохозяйственную продукцию исчисляются на основании регистрации цен на основные виды продуктов-представителей, реализуемых заготовительным организациям, на рынке, через собственную торговую сеть, на ярмарках, населению непосредственно с транспортных средств, на биржах и аукционах, организациям, коммерческим структурам, другим сельскохозяйственным товаропроизводителям и т.п., в отобранных для наблюдения сельскохозяйственных организациях. Цены реализации сельскохозяйственной продукции приводятся с учетом надбавок и скидок за качество реализованной продукции без расходов на транспортировку, экспедирование, погрузку и разгрузку продукции, а также налога на добавленную стоимость и дотаций.

Получаемая информация служит также для отслеживания соотношения между ценами, по которым сельскохозяйственные производители продают свою продукцию, и ценами, по которым они приобретают промышленную продукцию и услуги, (т. н. паритета цен). Веса для исчисления индекса цен приобретения строятся на основе данных о текущей структуре расходов хозяйств.

Сводные индексы цен строительной продукции отражают динамику инвестиций в основной капитал, осуществляемых строительство объектов различных отраслей экономики. Индекс цен в капитальном строительстве рассчитывается как агрегированный из индексов цен на строительные-монтажные работы, машины и оборудование, прочие капитальные работы и затраты, взвешенные по доле элементов в общем объеме инвестиций.

Индексы цен на строительные-монтажные работы (СМР) определяются по данным регистрации цен на материалы, детали и конструкции, оплаты труда работников, а также других составляющих стоимости в базовых подрядных организациях Республики Калмыкия. Критериями отбора базовых объектов наблюдения являются: полнота охвата организаций по формам собственности, совокупности работ при возведении объектов (т.е. работ, выполняемых как генподрядчиками, так и субподрядчиками), достаточная представительность применяемых при производстве строительных-монтажных работ материалов, изделий и конструкций.

Расчет индексов цен на строительные-монтажные работы осуществляется на базе технологических моделей, разработанных по отраслям экономики и промышленности с учетом региональных особенностей строительства.

Индекс цен на машины и оборудование исчисляется по данным об изменении цен производителей оборудования, используемого в строительстве, а также транспортных и снабженческо-сбытовых расходов.

Индекс цен на прочие капитальные работы и затраты определяется из индексов цен по основным составляющим этих работ (проектно-изыскательским работам, работам по эксплуатационному и глубокому разведочному бурению, а также затратам, связанным с деятельностью застройщика и подрядчика).

Индексы тарифов на грузовые перевозки характеризуют изменение за текущий период тарифов на грузовые перевозки, без учета изменения за этот период структуры перевезенных грузов по разнообразным признакам: по виду и размеру отправки груза, скорости доставки, расстоянию перевозки, территории перевозки, типу подвижного состава, степени использования его грузоподъемности и по другим признакам. Сводный индекс тарифов на грузовые перевозки рассчитывается из индексов тарифов на перевозку грузов автомобильным видом транспорта. По этому виду транспорта регистрируется тариф услуги-представителя. За услугу - представитель принимается перевозка одной тонны массового груза определенным видом транспорта на фиксированное расстояние. Обследование тарифов осуществляется в выборочной совокупности транспортных организаций. В качестве весов используются доходы данного вида транспорта от перевозок грузов за базисный период.

Индексы тарифов на услуги связи для юридических лиц характеризуют изменение тарифов на услуги связи для бюджетных и коммерческих предприятий, оказанные как по свободным тарифам, так и по регулируемым на федеральном и региональном уровнях.

При расчете сводных индексов агрегирование осуществляется с использованием данных о доходах от услуг связи за предыдущий год.

Индексы цен на рынке жилья характеризуют изменение цен одного квадратного метра общей площади квартир в зависимости от их качества, числа комнат, типа домов, в которых они расположены и их местонахождения в городе, а также доля проданной общей площади квартир определенного типа в общем количестве реализованной площади.

# ВНЕШНЕЭКОНОМИЧЕСКАЯ ДЕЯТЕЛЬНОСТЬ

## ВНЕШНЕЭКОНОМИЧЕСКАЯ ДЕЯТЕЛЬНОСТЬ

21.1. Внешняя торговля Республики Калмыкия со странами дальнего зарубежья	290	21.5. Экспорт основных товаров Республики Калмыкия в страны СНГ	293
21.2. Внешняя торговля Республики Калмыкия со странами СНГ	291	21.6. Импорт основных товаров из стран СНГ в Республику Калмыкия	293
21.3. Товарная структура экспорта Республики Калмыкия в страны дальнего зарубежья	292	21.7. Внешняя торговля Республики Калмыкия	293
21.4. Товарная структура импорта Республики Калмыкия из стран дальнего зарубежья	292	<b>Методологические пояснения</b>	293

## ВНЕШНЕЭКОНОМИЧЕСКАЯ ДЕЯТЕЛЬНОСТЬ

Раздел содержит данные по внешней торговле и в разрезе товарной структуры по Республике Калмыкия со странами дальнего зарубежья и странами СНГ<sup>1)</sup>

### 21.1. ВНЕШНЯЯ ТОРГОВЛЯ РЕСПУБЛИКИ КАЛМЫКИЯ СО СТРАНАМИ ДАЛЬНОГО ЗАРУБЕЖЬЯ

(в фактически действовавших ценах; тыс.долларов США)

	2000	2005	2009	2010	2011	2012	2013	2014
<b>Экспорт</b>								
Всего	35833,5	19542,8	1454,9	30991,6	5261,8	1,2	75,8	1263,3
Албания	...	...	...	1041,4	2586,8	...	...	...
Багамские острова	682,8	...	...	...	...	...	...	...
Бельгия	...	...	...	...	...	...	...	...
Болгария	822,4	1016,5	26,7	...	...	...	...	...
Виргинские острова	330	...	...	...	...	...	...	...
Венгрия	...	...	...	...	...	...	...	...
Германия	181,7	...	33,7	...	...	...	...	...
Гонконг	...	...	...	...	...	...	...	817,6
Греция	622,8	178,8	...	...	...	...	...	...
Израиль	8163,2	...	...	...	...	...	...	...
Индия	530,6	...	186,1	151,7	...	...	...	...
Иран	98,7	...	...	...	...	...	...	...
Испания	32,6	...	...	...	...	...	...	...
Италия	16069,4	15627,0	...	...	...	...	...	...
Кипр	378,6	...	...	...	...	...	...	...
Латвия	...	...	...	165,5	...	...	...	...
Литва	88,7	...	...	...	...	...	...	...
Лихтенштейн	145,4	124,8	...	...	...	...	...	...
Монголия	...	...	...	...	...	1,2	1,0	...
Нидерланды	147,8	...	...	...	...	...	...	...
ОАЭ	...	...	...	...	...	...	...	...
Польша	946,3	...	...	...	...	...	...	...
Румыния	...	2588,8	...	...	...	...	...	...
Саудовская Аравия	398,4	...	...	...	...	...	...	...
Арабская Республика	...	6,9	...	...	...	...	...	...
Сингапур	...	...	...	...	...	...	...	365,0
Словения	4,8	...	...	...	...	...	...	...
США	...	...	...	...	...	...	...	...
Турция	1660,8	...	1208,3	29633,0	2675,0	...	...	...
Франция	1554,1	...	...	...	...	...	...	...
Швейцария	2792,5	...	...	...	...	...	...	...
Эстония	20,0	...	...	...	...	...	...	...
Южная Осетия	...	...	...	...	...	...	74,8	80,7
Югославия	161,9	...	...	...	...	...	...	...
<b>Импорт</b>								
Всего	2164,1	2431,7	23878,3	39764,9	39428,4	29694,1	20616,9	14202,9
Австрия	0,2	...	43,7	5,4	247,8	0,2	0,3	1,3
Аргентина	...	...	...	19,4	1,0	...	...	...
Бангладеш	...	...	1,0	...	...	...	...	...
Бельгия	9,3	...	375,2	84,2	466,5	416,0	391,0	197,5
Болгария	7,9	...	...	...	...	12,6	...	...
Бразилия	930,1	...	...	...	...	...	...	...
Венгрия	...	...	64,6	224,8	205,5	49,2	14,6	0,9
Венесуэла	...	...	...	...	...	...	...	...
Гана	...	...	...	...	...	...	1995,0	721,0
Германия	419,4	243,4	3262,8	129,9	1461,3	1496,4	2425,0	174,4
Греция	12,0	...	...	...	...	...	...	...
Дания	...	...	...	8,5	81,2	372,5	19,1	...
Израиль	1,7	...	...	...	...	...	...	...
Индия	...	...	...	294,5	12,9	47,2	93,5	18,3
Ирландия	0,1	...	...	...	...	...	...	...
Иран	123,4	...	...	...	...	...	...	...
Испания	67,8	7,3	2,4	162,2	156	54,8	51,2	...

<sup>1)</sup> Без учета официально не регистрируемого импорта.

ВНЕШНЕЭКОНОМИЧЕСКАЯ ДЕЯТЕЛЬНОСТЬ

Продолжение табл. 21.1

	2000	2005	2009	2010	2011	2012	2013	2014
Италия	55,0	1524,7	365,8	1641,9	2856,9	1369,9	1134,2	1316,4
Канада	...	...	...	26,9	...	...	...	...
Китай	28,4	52,6	185,5	1359,5	1493,6	953,7	2184,0	991,1
Латвия	9,8	...	...	...	0,7	...	...	...
Литва	0,0	...	...	...	0,5	0,9	...	...
Малайзия	...	...	...	...	...	...	3116,8	1466,9
Монголия	...	...	39,5	2,2	...	13,0	...	...
Непал	...	...	...	...	...	...	...	6,9
Нидерланды	270,6	44,6	5513,5	214,4	197,5	190,4	194,9	382,7
Норвегия	1,1	...	...	...	...	...	...	...
ОАЭ	...	...	233,4	...	...	...	...	...
Пакистан	...	...	...	...	...	...	...	84,9
Польша	19,8	...	915,7	4162,9	3581,4	4616,4	5869,6	7125,7
Португалия	...	...	0,2	...	...	...	...	...
Республика Корея	18,0	19,9	...	2258,9	2297,9	1,9	...	...
Румыния	...	...	...	...	...	8,5	...	...
Сингапур	...	...	...	...	...	14,3	...	...
Словакия	...	...	67,6	27,2	352,7	...	...	...
Словения	...	...	36,8	68,3	61,8	...	...	...
Соединенное Королевство (Великобритания)	4,6	5,0	25,7	29,7	45,3	78,0	38,9	3,8
С Ш А	12,3	60,3	44,9	305,0	391,0	368,5	103,4	15,3
Таиланд	...	...	0,5	...	...	...	...	...
Тайвань (Китай)	...	...	20,3	...	...	...	...	...
Тунис	...	...	1,9	0,8	...	...	...	...
Турция	0,4	402,0	11085,8	27428,1	23709,4	17823,2	2763,5	1566,4
Финляндия	4,1	...	...	24,9	6,6	11,9	..	...
Франция	4,3	18,9	1343,1	869,2	121,4	104,3	45,3	72,0
Чешская Республика	98,6	...	193,0	288,4	1645,6	1543,6	161,7	57,4
Чили	...	...	...	...	...	...	..	...
Швейцария	54,7	...	...	...	6,6	8,7	2,0	...
Швеция	7,8	19,3	55,4	126,2	13,5	137,9	2,1	...
Эстония	...	...	...	...	...	...	1,2	...
Япония	...	33,7	...	1,5	13,8	0,1	9,6	...

21.2. ВНЕШНЯЯ ТОРГОВЛЯ РЕСПУБЛИКИ КАЛМЫКИЯ СО СТРАНАМИ СНГ <sup>1)</sup>

(в фактически действовавших ценах; тыс. долларов США)

	2000	2005	2009	2010	2011	2012	2013	2014
<b>Экспорт</b>								
Всего	11371,3	915,4	722,3	127,6	60,1	667,1	844,4	73,0
в том числе:								
Азербайджан	21,4	28,3	...	...	...	...	135,6	58,0
Армения	388,4	...	...	22,1	28,9	27,6	93,5	15,0
Грузия	674,2	2,8	...	...	...	...	...	...
Казахстан	6325,5	228,2	404,4	...	...	...	...	...
Кыргызстан	13,0	223,0	...	...	...	...	...	...
Туркменистан	30,2	...	...	...	...	...	...	...
Узбекистан	3870,5	89,8	...	...	...	...	...	...
Украина	...	60,8	317,9	105,5	31,2	639,5	615,2	...
Таджикистан	48,1	282,5	...	...	...	...	...	...
<b>Импорт</b>								
Всего	16449,3	12745,8	28079,6	29116,7	26281	23668,4	14118,3	7087,6
в том числе:								
Азербайджан	3006,0	...	...	...	...	...	72,0	...
Беларусь	...	...	7,2	...	...	...	...	...
Грузия	33,5	...	...	...	...	...	...	...
Казахстан	14,2	...	3,1	...	...	...	...	...
Кыргызстан	20,6	...	2522,2	818,7	1171,1	106,7	...	279,3
Молдова	18,7	...	...	...	...	...	...	205,4
Туркменистан	6168,8	...	...	...	...	...	...	...
Узбекистан	9,4	3,4	...	...	...	...	...	336,3
Украина	7178,1	12742,4	25547,1	28298,0	25109,9	23561,7	14046,3	6266,6

<sup>1)</sup> Без учета официально не регистрируемого экспорта (импорта).

ВНЕШНЕЭКОНОМИЧЕСКАЯ ДЕЯТЕЛЬНОСТЬ

21.3. ТОВАРНАЯ СТРУКТУРА ЭКСПОРТА РЕСПУБЛИКИ КАЛМЫКИЯ В СТРАНЫ ДАЛЬНЕГО ЗАРУБЕЖЬЯ

(в фактически действовавших ценах)

	2000	2005	2009	2010	2011	2012	2013	2014
<b>тысяч долларов США</b>								
Экспорт - всего	35833,5	19542,8	1454,9	30991,6	5261,8	1,2	75,8	1263,3
в том числе:								
продовольственные товары и сельскохозяйственное сырье	174,1	...	212,8	...	...	1,2	74,8	80,7
топливно-энергетические товары	31535,3	19324,6	...	...	...	...	...	...
древесина и целлюлозно-бумажные изделия	635,5	6,9	...	...	...	...	...	...
текстиль, текстильные изделия и обувь	10,5	86,5	...	151,7	...	...	1,0	...
металлы и изделия из них	2876,2	124,8	1213,6	30674,4	5261,8	...	...	...
машины, оборудование и транспортные средства	530,6	...	28,5	165,5	...	...	...	...
прочие	71,3	...	...	...	...	...	...	1182,6
<b>в процентах к итогу</b>								
Экспорт - всего	100,0	100,0	100,0	100,0	100,0	100,0	100,0	100,0
в том числе:								
продовольственные товары и сельскохозяйственное сырье	0,5	...	14,6	...	...	100,0	98,7	6,4
топливно-энергетические товары	88,0	98,9	...	...	...	...	...	...
древесина и целлюлозно-бумажные изделия	1,8	0,0	...	...	...	...	..	..
текстиль, текстильные изделия и обувь	0,0	0,4	...	0,5	...	...	1,3	...
металлы и изделия из них	8,0	0,6	83,4	99,0	100,0	...	...	...
машины, оборудование и транспортные средства	1,5	...	2,0	0,5	...	...	...	...
прочие	0,2	...	...	...	...	...	...	93,6

21.4. ТОВАРНАЯ СТРУКТУРА ИМПОРТА РЕСПУБЛИКИ КАЛМЫКИЯ ИЗ СТРАН ДАЛЬНЕГО ЗАРУБЕЖЬЯ<sup>1)</sup>

(в фактически действовавших ценах)

	2000	2005	2009	2010	2011	2012	2013	2014
<b>тысяч долларов США</b>								
Импорт - всего	2164,1	2431,7	23878,3	39764,9	39428,4	29694,1	20616,9	14202,9
в том числе:								
продовольственные товары и сельскохозяйственное сырье	1007,8	12,1	7185,5	573,3	189,0	304,1	6374,3	2644,0
продукция химической промышленности, каучук	61,1	77,7	12162,2	33372,5	29594,8	18698,8	3976,1	2765,0
древесина и целлюлозно-бумажные изделия	7,2	...	129,2	16,9	11,8	36,6	0,7	10,2
текстиль, текстильные изделия и обувь	56,0	377,8	1326,6	3411,8	2858,3	3989,0	5066,4	6449,6
металлы и изделия из них	7,7	1,9	517,5	182,0	1413,7	1488,6	1783,6	802,3
машины, оборудование и транспортные средства	786,5	1952,7	2222,8	1858,3	5033,6	4927,9	3331,5	1451,1
прочие	237,8	9,5	334,5	350,1	327,2	249,1	84,3	80,7
<b>в процентах к итогу</b>								
Импорт - всего	100,0	100,0	100,0	100,0	100,0	100,0	100,0	100,0
в том числе:								
продовольственные товары и сельскохозяйственное сырье	46,6	0,5	30,1	1,4	0,5	1,0	30,9	18,6
продукция химической промышленности, каучук	2,8	3,2	50,9	83,9	75,1	63,0	19,3	19,5
древесина и целлюлозно-бумажные изделия	0,3	...	0,5	0,0	0,0	0,1	0,0	0,1
текстиль, текстильные изделия и обувь	2,6	15,5	5,6	8,6	7,2	13,4	24,6	45,4
металлы и изделия из них	0,4	0,1	2,2	0,5	3,6	5,0	8,7	5,6
машины, оборудование и транспортные средства	36,3	80,3	9,3	4,7	12,8	16,6	16,2	10,2
прочие	11,0	0,4	1,4	0,9	0,8	0,8	0,3	0,6

<sup>1)</sup> Без учета официально не регистрируемого импорта.



ВНЕШНЕЭКОНОМИЧЕСКАЯ ДЕЯТЕЛЬНОСТЬ

**21.5. ЭКСПОРТ ОСНОВНЫХ ТОВАРОВ  
РЕСПУБЛИКИ КАЛМЫКИЯ В СТРАНЫ СНГ**

	2000	2005	2009	2010	2011	2012	2013	2014
Шерсть невытая, т	...	17,8	...	...	...	...	...	...
Семена масличных культур, т	...	16,0	...	...	...	...	...	...
Автомобили специального назначения, шт.	3	...	...	...	...	...	...	...
Нефтепродукты, тыс. т	12,8	...	1,2	...	...	...	...	...
Лесоматериал необработанный, м <sup>3</sup>	429,0	71,0	...	...	...	...	...	...
Овцы и козы живые, т	...	...	...	14,7	12,7	12,1	8,2	2,1
Крупный рогатый скот живой, т	...	...	...	...	...	...	55,6	30,0

**21.6. ИМПОРТ ОСНОВНЫХ ТОВАРОВ ИЗ СТРАН СНГ В РЕСПУБЛИКУ КАЛМЫКИЯ**

	2000	2005	2009	2010	2011	2012	2013	2014
Чай, т	20,2	...	...	...	...	...	...	...
Воды, включая минеральные и газированные, тыс.дкл	...	59,1	142,4	142,4	90,3	69,0	...	...
Пиво солодовое, тыс. дкл	1832,7	4643,3	3861,8	2194,8	1671,4	945,4	...	...
Автомобили, шт	27	...	...	...	...	...	...	...
Нефтепродукты, тыс. т	63,4	...	...	...	...	...	...	...
Обувь на подошве из резины, прочая обувь, пар	...	...	3317,4	920,9	1619,2	183,9	...	...
Двигатели и генераторы электрические, тыс.шт	...	...	4,5	5,4	5,6	2,8	2,4	2,5

**21.7. ВНЕШНЯЯ ТОРГОВЛЯ РЕСПУБЛИКИ КАЛМЫКИЯ**  
(в фактически действовавших ценах; миллионов долларов США)

	2000	2005	2009	2010	2011	2012	2013	2014
Внешнеторговый оборот - всего	65,8	35,6	54,2	100,0	71,0	54,0	35,7	22,6
в том числе:								
экспорт	47,2	20,4	2,2	31,1	5,3	0,7	0,9	1,3
импорт	18,6	15,2	52,0	68,9	65,7	53,3	34,7	21,3
сальдо	28,6	5,2	-49,8	-37,8	-60,4	-52,6	-33,8	-20,0
из него:								
внешнеторговый оборот со странами дальнего зарубежья	38,0	21,9	25,4	70,8	44,7	29,7	20,7	15,5
в том числе:								
экспорт	35,8	19,5	1,5	31,0	5,3	0,0	0,1	1,3
импорт	2,2	2,4	23,9	39,8	39,4	29,7	20,6	14,2
сальдо	33,6	17,1	-22,4	-8,8	-34,1	-29,7	-20,5	-12,9
внешнеторговый оборот с государствами СНГ	27,8	13,7	28,8	29,2	26,3	24,3	20,0	7,2
в том числе:								
экспорт	11,4	0,9	0,7	0,1	0,0	0,7	0,8	0,1
импорт	16,4	12,8	28,1	29,1	26,3	23,6	19,2	7,1
сальдо	-5,0	-11,9	-27,4	-29,0	-26,3	-22,9	-18,4	-6,4

**МЕТОДОЛОГИЧЕСКИЕ ПОЯСНЕНИЯ**

**Внешняя торговля** – торговля между странами, состоящая из вывоза (экспорта) и ввоза (импорта) товаров и услуг.

**Экспорт товаров** – вывоз товаров с таможенной территории Российской Федерации без обязательства об обратном ввозе. Экспорт включает вывоз из страны товаров отечественного производства, а также реэкспорт товаров. К товарам отечественного производства относятся также товары иностранного происхождения, ввезенные в страну и подвергшиеся существенной переработке, изменяющей основные, качественные или технические характеристики товаров. К реэкспортным товарам относятся товары, ранее ввезенные на таможенную территорию Российской Федерации, а затем вывезенные с этой территории без уплаты или с возвратом уплаченных сумм ввозных таможенных пошлин, налогов и без применения к товарам

Учет экспорта товаров производится по цене FOB или франко-граница страны экспортера.

**Импорт товаров** – ввоз товаров на таможенную территорию Российской Федерации без обязательства об обратном вывозе. В импорт включаются ввезенные товары, предназначенные для потребления в экономике страны и товары ввозимые на территорию государства в соответствии с режимом реимпорта. К реимпортным товарам относятся товары, ранее вывезенные с таможенной территории Российской Федерации, а затем ввезенные на ее территорию без уплаты таможенных пошлин, налогов и без применения к товарам запретов и ограничений экономического характера.

Учет импорта производится по ценам франко-граница страны импортера (СИФ), т.е. в цену товара включаются расходы по страхованию и транспортировке товара до границы страны-импортера.

**Внешнеторговый оборот** – сумма экспорта и импорта товаров.

**Сальдо торгового баланса** – разница между экспортом и импортом товаров. Положительное сальдо – экспорт превышает импорт, отрицательное сальдо (ставится знак "минус") – импорт превышает экспорт.

Сведения приведены на основе данных, предоставляемых Южным Таможенным Управлением.

# МЕЖРЕГИОНАЛЬНЫЕ СРАВНЕНИЯ

## МЕЖРЕГИОНАЛЬНЫЕ СРАВНЕНИЯ

22.1. Общие коэффициенты рождаемости	296	22.8. Валовой региональный продукт на душу населения	299
22.2. Общие коэффициенты смертности	296	22.9. Индекс промышленного производства	300
22.3. Коэффициенты естественного прироста населения на 1000 человек населения	297	22.10. Индекс производства продукции сельского хозяйства в хозяйствах всех категорий	300
22.4. Численность экономически активного населения	297	22.11. Ввод в действие жилых домов	301
22.5. Уровень общей безработицы	298	22.12. Оборот розничной торговли на душу населения	301
22.6. Среднемесячная номинальная начисленная заработная плата работников организаций	298	22.13. Индекс физического объема платных услуг населению	302
22.7. Валовой региональный продукт	299	22.14. Индекс потребительских цен	302

## МЕЖРЕГИОНАЛЬНЫЕ СРАВНЕНИЯ

В разделе опубликована информация по основным показателям социально-экономического развития Российской Федерации, регионов Южного и Северо-Кавказского федеральных округов.

### 22.1. ОБЩИЕ КОЭФФИЦИЕНТЫ РОЖДАЕМОСТИ

(число родившихся на 1000 человек населения)

	2000	2005	2009	2010	2011	2012	2013	2014
<b>Российская Федерация</b>	<b>8,7</b>	<b>10,2</b>	<b>12,3</b>	<b>12,5</b>	<b>12,6</b>	<b>13,3</b>	<b>13,2</b>	<b>13,3</b>
<b>Южный федеральный округ</b>	<b>8,6</b>	<b>9,9</b>	<b>11,8</b>	<b>11,8</b>	<b>11,8</b>	<b>12,6</b>	<b>12,5</b>	<b>12,8</b>
Республика Адыгея	9,1	10,3	12,5	12,9	12,6	12,9	12,5	12,7
Республика Калмыкия	11,3	12,9	14,7	15,3	14,6	15,0	14,6	14,1
Краснодарский край	8,9	10,2	12,2	12,2	12,2	13,0	13,1	13,5
Астраханская область	9,9	12,1	14,1	14,2	14,2	15,1	14,8	14,9
Волгоградская область	8,2	9,4	11,3	11,3	11,2	11,7	11,5	11,6
Ростовская область	8,0	9,1	10,8	10,9	10,9	11,7	11,7	12,1
<b>Северо-Кавказский федеральный округ</b>	<b>12,1</b>	<b>13,9</b>	<b>16,9</b>	<b>17,3</b>	<b>17,5</b>	<b>17,4</b>	<b>17,2</b>	<b>17,3</b>
Республика Дагестан	15,5	15,3	17,7	18,0	18,7	19,1	18,8	19,1
Республика Ингушетия	21,5	15,9	23,3	27,1	27,0	21,4	21,2	21,5
Кабардино-Балкарская Республика	10,4	10,3	14,1	14,6	15,0	16,0	15,6	15,6
Карачаево-Черкесская Республика	10,6	11,5	13,1	12,9	13,2	13,7	13,9	13,5
Республика Северная Осетия - Алания	10,3	11,2	14,1	14,5	14,6	15,3	15,3	15,3
Чеченская Республика	...	25,1	29,5	29,9	29,0	26,2	24,7	24,3
Ставропольский край	9,0	9,9	11,8	11,9	11,8	12,6	12,6	13,0

### 22.2. ОБЩИЕ КОЭФФИЦИЕНТЫ СМЕРТНОСТИ

(число умерших на 1000 человек населения)

	2000	2005	2009	2010	2011	2012	2013	2014
<b>Российская Федерация</b>	<b>15,3</b>	<b>16,1</b>	<b>14,1</b>	<b>14,2</b>	<b>13,5</b>	<b>13,3</b>	<b>13,0</b>	<b>13,1</b>
<b>Южный федеральный округ</b>	<b>15,0</b>	<b>15,6</b>	<b>14,0</b>	<b>14,1</b>	<b>13,7</b>	<b>13,4</b>	<b>13,1</b>	<b>13,3</b>
Республика Адыгея	15,0	15,2	14,1	14,1	13,8	13,4	13,1	13,3
Республика Калмыкия	11,2	11,4	10,7	11,0	10,1	10,1	9,9	9,9
Краснодарский край	15,2	15,6	13,5	13,5	13,5	13,2	12,8	12,9
Астраханская область	14,3	15,4	13,3	13,5	13,0	12,7	12,2	12,6
Волгоградская область	15,2	15,7	14,4	14,7	13,8	13,6	13,5	13,7
Ростовская область	15,2	15,8	14,5	14,7	14,3	14,0	13,8	14,1
<b>Северо-Кавказский федеральный округ</b>	<b>10,2</b>	<b>9,4</b>	<b>8,8</b>	<b>8,6</b>	<b>8,5</b>	<b>8,3</b>	<b>8,0</b>	<b>8,0</b>
Республика Дагестан	6,5	5,8	5,9	5,9	5,8	5,7	5,5	5,5
Республика Ингушетия	5,4	4,3	4,6	4,5	4,0	3,7	3,5	3,5
Кабардино-Балкарская Республика	10,0	10,4	9,8	9,4	9,4	9,0	9,0	8,8
Карачаево-Черкесская Республика	11,3	11,3	10,0	10,0	9,9	9,8	9,5	9,7
Республика Северная Осетия - Алания	12,3	12,2	11,2	10,9	10,9	10,6	10,5	10,7
Чеченская Республика	...	5,1	5,4	5,6	5,3	5,5	4,9	5,1
Ставропольский край	13,6	14,2	12,9	12,4	12,3	12,0	11,7	11,7

## МЕЖРЕГИОНАЛЬНЫЕ СРАВНЕНИЯ

22.3. КОЭФФИЦИЕНТЫ ЕСТЕСТВЕННОГО ПРИРОСТА НАСЕЛЕНИЯ на 1000 человек населения <sup>1)</sup>

	2000	2005	2009	2010	2011	2012	2013	2014
<b>Российская Федерация</b>	<b>-6,6</b>	<b>-5,9</b>	<b>-1,8</b>	<b>-1,7</b>	<b>-0,9</b>	<b>-</b>	<b>0,2</b>	<b>0,2</b>
<b>Южный федеральный округ</b>	<b>-6,4</b>	<b>-5,7</b>	<b>-2,2</b>	<b>-2,3</b>	<b>-1,9</b>	<b>-0,8</b>	<b>-0,6</b>	<b>-0,5</b>
Республика Адыгея	-5,9	-4,9	-1,6	-1,2	-1,2	-0,5	-0,6	-0,6
Республика Калмыкия	0,1	1,5	4,0	4,3	4,5	4,9	4,7	4,2
Краснодарский край	-6,3	-5,4	-1,3	-1,3	-1,3	-0,2	0,3	0,6
Астраханская область	-4,4	-3,3	0,8	0,7	1,2	2,4	2,6	2,3
Волгоградская область	-7,0	-6,3	-3,1	-3,4	-2,6	-1,9	-2,0	-2,1
Ростовская область	-7,2	-6,7	-3,7	-3,8	-3,4	-2,3	-2,1	-2,0
<b>Северо-Кавказский федеральный округ</b>	<b>1,9</b>	<b>4,5</b>	<b>8,1</b>	<b>8,7</b>	<b>9,0</b>	<b>9,1</b>	<b>9,2</b>	<b>9,3</b>
Республика Дагестан	9,0	9,5	11,8	12,1	12,9	13,4	13,3	13,6
Республика Ингушетия	16,1	11,6	18,7	22,6	23,0	17,7	17,7	18,0
Кабардино-Балкарская Республика	0,4	-0,1	4,3	5,2	5,6	7,0	6,6	6,8
Карачаево-Черкесская Республика	-0,7	0,2	3,1	2,9	3,3	3,9	4,4	3,8
Республика Северная Осетия-Алания	-2,0	-1,0	2,9	3,6	3,7	4,7	4,8	4,6
Чеченская Республика	...	20,0	24,1	24,3	23,7	20,7	19,8	19,2
Ставропольский край	-4,6	-4,3	-1,1	-0,5	-0,5	0,6	0,9	1,3

<sup>1)</sup> Знак (-) означает естественную убыль населения.

22.4. ЧИСЛЕННОСТЬ ЭКОНОМИЧЕСКИ АКТИВНОГО НАСЕЛЕНИЯ<sup>1)</sup>

(тысяч человек)

	2000	2005	2009	2010	2011	2012	2013	2014
<b>Российская Федерация</b>	<b>72769,9</b>	<b>73581,0</b>	<b>75694,2</b>	<b>75477,9</b>	<b>75779,0</b>	<b>75676,1</b>	<b>75528,9</b>	<b>75428,4</b>
<b>Южный федеральный округ</b>	<b>9993,1</b>	<b>6725,6</b>	<b>7057,7</b>	<b>6968,4</b>	<b>6976,6</b>	<b>6993,5</b>	<b>6989,8</b>	<b>6951,6</b>
Республика Адыгея	202,0	201,1	198,2	204,8	203,9	204,2	210,0	201,1
Республика Калмыкия	144,0	147,9	152,0	148,6	149,0	145,3	142,1	146,7
Краснодарский край	2419,5	2428,0	2638,8	2602,9	2586,6	2633,7	2619,5	2613,1
Астраханская область	502,2	497,7	530,5	525,2	531,8	518,3	534,6	532,4
Волгоградская область	1332,1	1318,2	1340,9	1324,5	1335,2	1332,3	1345,9	1316,4
Ростовская область	2121,0	2132,7	2197,2	2162,5	2170,1	2159,7	2137,6	2142,0
<b>Северо-Кавказский федеральный округ</b>	<b>3272,0</b>	<b>3589,1</b>	<b>4371,4</b>	<b>4357,5</b>	<b>4434,4</b>	<b>4485,4</b>	<b>4524,6</b>	<b>4544,1</b>
Республика Дагестан	962,0	1195,7	1301,6	1271,7	1358,9	1329,2	1320,1	1324,7
Республика Ингушетия	101,5	175,2	179,0	179,3	190,9	201,9	200,5	211,8
Кабардино-Балкарская Республика	403,4	382,0	384,9	378,8	367,5	384,7	422,7	435,7
Карачаево-Черкесская Республика	189,2	213,0	236,6	233,3	233,2	237,7	225,3	227,2
Республика Северная Осетия-Алания	337,5	331,0	369,7	378,5	358,0	351,7	344,9	339,9
Чеченская Республика	...	...	555,4	550,6	550,9	596,8	648,8	632,8
Ставропольский край	1278,7	1292,1	1344,2	1365,3	1375,0	1383,4	1362,3	1372,1

<sup>1)</sup> По данным выборочных обследований населения по проблемам занятости; в среднем за год.

## МЕЖРЕГИОНАЛЬНЫЕ СРАВНЕНИЯ

**22.5. УРОВЕНЬ ОБЩЕЙ БЕЗРАБОТИЦЫ<sup>1)</sup>**

(в процентах)

	2000	2005	2009	2010	2011	2012	2013	2014
<b>Российская Федерация</b>	<b>10,6</b>	<b>7,2</b>	<b>8,3</b>	<b>7,3</b>	<b>6,5</b>	<b>5,5</b>	<b>5,5</b>	<b>5,2</b>
<b>Южный федеральный округ</b>	<b>12,9</b>	<b>8,4</b>	<b>8,6</b>	<b>7,6</b>	<b>7,0</b>	<b>6,2</b>	<b>6,5</b>	<b>6,2</b>
Республика Адыгея	14,3	12,9	7,7	9,3	8,4	8,1	7,9	8,6
Республика Калмыкия	20,7	18,0	16,5	14,8	14,2	13,1	12,5	10,9
Краснодарский край	12,8	7,5	7,2	6,7	5,9	5,6	6,1	5,7
Астраханская область	11,5	12,0	9,9	8,2	8,8	7,9	7,5	7,5
Волгоградская область	9,5	6,8	10,3	8,0	6,9	6,0	6,6	6,6
Ростовская область	15,0	8,6	8,4	7,7	7,3	6,0	6,0	5,9
<b>Северо-Кавказский федеральный округ</b>	<b>20,4</b>	<b>17,5</b>	<b>16,0</b>	<b>16,5</b>	<b>14,5</b>	<b>13,1</b>	<b>13,0</b>	<b>11,2</b>
Республика Дагестан	26,5	22,3	13,2	14,8	12,7	11,7	11,6	10,2
Республика Ингушетия	30,3	64,9	53,2	49,7	48,1	47,7	43,7	29,8
Кабардино-Балкарская Республика	16,9	23,4	14,6	12,7	10,5	8,9	10,5	9,5
Карачаево-Черкесская Республика	21,5	13,6	12,0	10,3	9,8	8,9	9,8	13,0
Республика Северная Осетия - Алания	28,5	8,8	10,4	9,7	8,3	7,9	8,1	8,6
Чеченская Республика	...	...	35,0	43,3	37,3	29,8	26,9	21,5
Ставропольский край	13,9	7,0	8,7	6,9	6,0	5,4	5,6	5,3

<sup>1)</sup> По данным выборочных обследований населения по проблемам занятости; в среднем за год.**22.6. СРЕДНЕМЕСЯЧНАЯ НОМИНАЛЬНАЯ НАЧИСЛЕННАЯ ЗАРАБОТНАЯ ПЛАТА РАБОТНИКОВ ОРГАНИЗАЦИЙ**

(рублей в месяц)

	2000	2005	2009	2010	2011	2012	2013	2014
<b>Российская Федерация<sup>1)</sup></b>	<b>2223,4</b>	<b>8554,9</b>	<b>18637,5</b>	<b>20952,2</b>	<b>23369,2</b>	<b>26628,9</b>	<b>29792,0</b>	<b>32495,0</b>
<b>Южный федеральный округ</b>	<b>1586,8</b>	<b>6204,2</b>	<b>14065,7</b>	<b>15560,1</b>	<b>17236,9</b>	<b>19822,7</b>	<b>22496,6</b>	<b>24311,0</b>
Республика Адыгея	1302,5	5123,0	11547,6	12787,4	14344,9	16715,2	19276,0	20945,0
Республика Калмыкия	1220,0	4495,0	10848,7	11601,0	12559,1	15040,7	17470,8	19341,0
Краснодарский край	1697,6	6462,3	14953,2	16329,9	18416,0	21409,2	24062,6	25777,0
Астраханская область	1898,7	6884,2	14095,7	16582,1	17022,8	19522,1	22735,8	24576,0
Волгоградская область	1690,4	6160,0	13256,5	14856,1	16191,5	18583,7	21045,9	22828,0
Ростовская область	1360,5	5944,7	13882,5	15243,9	16949,5	19189,4	21867,1	23818,0
<b>Северо-Кавказский федеральный округ<sup>1)</sup></b>	<b>1213,0</b>	<b>4785,1</b>	<b>11431,9</b>	<b>12569,2</b>	<b>13898,4</b>	<b>16725,0</b>	<b>19358,7</b>	<b>20930,0</b>
Республика Дагестан	878,7	3659,8	9125,3	10243,5	11235,8	13659,6	16834,7	18194,0
Республика Ингушетия	1243,6	5448,9	10957,6	12855,3	14513,2	18301,5	20150,9	20993,0
Кабардино-Балкарская Республика	1180,6	4653,3	10777,4	11663,2	13011,5	16314,4	18623,6	20323,0
Карачаево-Черкесская Республика	1130,9	4710,1	10477,1	11345,6	12446,9	15510,8	17857,8	19746,0
Республика Северная Осетия - Алания	1166,7	4722,3	10831,5	11817,6	13376,0	15896,7	18664,0	20311,0
Чеченская Республика	881,8	6715,9	13254,9	13918,7	14431,4	17384,9	20864,8	21452,0
Ставропольский край	1438,4	5416,3	12647,2	13949,0	15588,7	18446,9	20666,9	22597,0

<sup>1)</sup> 2000, 2005 гг. - без учета данных по Чеченской Республике.

## МЕЖРЕГИОНАЛЬНЫЕ СРАВНЕНИЯ

## 22.7. ВАЛОВОЙ РЕГИОНАЛЬНЫЙ ПРОДУКТ

(миллионов рублей)

	2000	2005	2009	2010	2011	2012	2013
<b>Валовой региональный продукт по субъектам Российской Федерации (валовая добавленная стоимость в текущих основных ценах) - всего</b>	<b>5753671,6</b>	<b>18034385,2</b>	<b>32007228,1</b>	<b>37687768,2</b>	<b>45392276,7</b>	<b>49926068,7</b>	<b>54013599,2</b>
<b>Южный федеральный округ</b>	<b>329695,3</b>	<b>936055,9</b>	<b>1994912,5</b>	<b>2337936,9</b>	<b>2777791,9</b>	<b>3185419,8</b>	<b>3528190,1</b>
Республика Адыгея	5519,6	17029,1	41511,5	47194,5	56803,3	65300,4	72011,6
Республика Калмыкия	6212,6	9685,7	23948,1	24404,1	29318,7	35897,8	41136,8
Краснодарский край	137125,3	372929,8	861603,3	1028308,4	1244652,8	1459490,8	1617875,9
Астраханская область	28115,7	70127,6	134418,2	144888,8	172616,6	209654,4	267511,5
Волгоградская область	63767,1	203232,2	377514,3	433473,7	508433,3	571516,1	606122,6
Ростовская область	88955,0	263051,5	555917,1	659667,4	765967,2	843560,3	923531,7
<b>Северо-Кавказский федеральный округ</b>	<b>105178,0</b>	<b>352070,0</b>	<b>786670,9</b>	<b>891834,3</b>	<b>1066319,6</b>	<b>1209038,8</b>	<b>1359273,0</b>
Республика Дагестан	20921,1	90442,6	257832,7	274354,2	330322,8	374710,3	429510,6
Республика Ингушетия	2618,5	7419,3	18953,3	19929,1	26858,9	37413,9	45171,0
Кабардино-Балкарская Республика	14081,3	36833,4	65660,1	77086,4	90594,5	106711,2	113229,8
Карачаево-Черкесская Республика	5461,5	16724,3	38584,1	43651,5	49252,1	58712,1	62704,4
Республика Северная Осетия – Алания	8363,2	31182,2	64081,4	75327,4	85876,7	97448,8	112138,5
Чеченская Республика	...	22898,9	64308,3	70694,9	86623,0	102289,1	118150,7
Ставропольский край	53732,4	146569,3	277251,0	330790,8	396791,6	431753,4	478368,0

## 22.8. ВАЛОВОЙ РЕГИОНАЛЬНЫЙ ПРОДУКТ НА ДУШУ НАСЕЛЕНИЯ

(рублей)

	2000	2005	2009	2010	2011	2012	2013
<b>Валовой региональный продукт по субъектам Российской Федерации (валовая добавленная стоимость в текущих основных ценах) - всего</b>	<b>39532,3</b>	<b>125658,7</b>	<b>224163,3</b>	<b>263828,6</b>	<b>317515,3</b>	<b>348641,5</b>	<b>376383,0</b>
<b>Южный федеральный округ</b>	<b>23417,9</b>	<b>67566,0</b>	<b>144046,0</b>	<b>168773,2</b>	<b>200306,5</b>	<b>229214,5</b>	<b>253152,3</b>
Республика Адыгея	12315,1	38514,5	94436,5	107297,5	128749,3	147262,9	161676,7
Республика Калмыкия	20183,7	33017,9	82586,8	84359,4	101873,2	125773,9	145318,3
Краснодарский край	26713,9	72794,1	165555,1	196914,3	236750,6	274995,7	301436,1
Астраханская область	27815,3	69814,0	133018,5	143388,8	170504,7	206677,1	263511,9
Волгоградская область	23340,8	76740,6	144303,4	166028,8	195463,7	220755,1	235290,2
Ростовская область	20003,8	60575,0	129626,0	154127,9	179470,3	198129,2	217297,9
<b>Северо-Кавказский федеральный округ</b>	<b>13802,7</b>	<b>39050,8</b>	<b>84493,9</b>	<b>94915,3</b>	<b>112647,6</b>	<b>127042,1</b>	<b>142102,8</b>
Республика Дагестан	8489,7	33839,8	90542,5	94883,6	113034,2	127528,7	145351,7
Республика Ингушетия	6667,9	17435,1	46174,4	48239,2	63569,7	85737,9	100910,7
Кабардино-Балкарская Республика	15948,9	42253,1	76451,1	89668,3	105412,7	124226,6	131866,1
Карачаево-Черкесская Республика	12404,2	36971,7	81758,5	91782,3	103462,3	124058,6	133175,0
Республика Северная Осетия – Алания	11964,5	44127,2	90040,7	105781,6	120824,3	137721,8	159050,5
Чеченская Республика	...	20038,4	51981,3	55995,7	67220,5	77877,2	88462,4
Ставропольский край	19603,9	53414,6	99994,7	118920,6	142409,2	154811,0	171295,6

МЕЖРЕГИОНАЛЬНЫЕ СРАВНЕНИЯ

**22.9. ИНДЕКС ПРОМЫШЛЕННОГО ПРОИЗВОДСТВА <sup>1)</sup>**

(в процентах к предыдущему году)

	2000	2005	2009	2010	2011	2012	2013	2014
<b>Российская Федерация<sup>2)</sup></b>	<b>108,7</b>	<b>105,1</b>	<b>89,3</b>	<b>107,3</b>	<b>105,0</b>	<b>103,4</b>	<b>100,4</b>	<b>101,7<sup>3)</sup></b>
<b>Южный федеральный округ</b>	<b>108,1</b>	<b>109,2</b>	<b>88,3</b>	<b>108,6</b>	<b>109,5</b>	<b>107,8</b>	<b>104,4</b>	<b>105,2</b>
Республика Адыгея	118,1	105,3	103,8	115,2	107,2	108,7	102,7	118,5
Республика Калмыкия	105,9	99,6	102,7	113,3	75,4	89,8	108,3	103,2
Краснодарский край	109,7	109,2	87,8	104,2	107,1	108,3	102,5	105,3
Астраханская область	90,2	100,8	93,4	113,0	107,5	118,7	115,5	102,9
Волгоградская область	108,1	104,1	90,3	106,1	103,0	104,8	101,5	102,4
Ростовская область	112,7	116,1	84,5	114,4	119,3	107,8	106,2	105,4
<b>Северо-Кавказский федеральный округ</b>	<b>109,7</b>	<b>114,3</b>	<b>102,3</b>	<b>103,4</b>	<b>109,8</b>	<b>106,3</b>	<b>106,2</b>	<b>100,4</b>
Республика Дагестан	100,9	136,3	103,2	91,2	92,3	100,4	154,0	100,7
Республика Ингушетия	121,5	103,5	112,1	97,4	111,4	110,0	116,1	102,8
Кабардино-Балкарская Республика	117,2	121,5	112,7	100,2	107,9	122,4	93,5	110,3
Карачаево-Черкесская Республика	115,8	96,4	106,0	116,0	119,7	124,7	89,8	79,2
Республика Северная Осетия - Алания	108,5	110,5	98,6	99,0	109,7	102,6	107,9	97,7
Чеченская Республика	...	...	88,2	93,7	97,3	99,7	101,6	102,6
Ставропольский край	110,9	108,7	101,4	105,3	111,9	102,9	103,7	102,4

<sup>1)</sup> Агрегированный индекс производства по видам экономической деятельности «Добыча полезных ископаемых», «Обрабатывающие производства», «Производство и распределение электроэнергии, газа и воды».

<sup>2)</sup> С учетом поправки на неформальную деятельность.

<sup>3)</sup> В целях обеспечения статистической сопоставимости данных показатель рассчитан без учета сведений по Республике Крым и г. Севастополю.

**22.10. ИНДЕКС ПРОИЗВОДСТВА ПРОДУКЦИИ СЕЛЬСКОГО ХОЗЯЙСТВА В ХОЗЯЙСТВАХ ВСЕХ КАТЕГОРИЙ**

(в сопоставимых ценах; в процентах к предыдущему году)

	2000	2005	2009	2010	2011	2012	2013	2014
<b>Российская Федерация</b>	<b>106,2</b>	<b>101,6</b>	<b>101,4</b>	<b>88,7</b>	<b>123,0</b>	<b>95,2</b>	<b>105,8</b>	<b>103,5<sup>1)</sup></b>
<b>Южный федеральный округ</b>	<b>112,0</b>	<b>102,7</b>	<b>92,2</b>	<b>99,2</b>	<b>113,2</b>	<b>90,6</b>	<b>104,6</b>	<b>105,2</b>
Республика Адыгея	100,9	115,1	106,6	100,3	98,7	102,2	109,6	101,5
Республика Калмыкия	139,9	105,8	92,7	104,5	111,6	98,4	100,9	105,3
Краснодарский край	114,8	102,5	94,2	103,8	110,1	89,3	107,6	102,0
Астраханская область	108,2	109,1	120,5	103,1	110,7	105,7	101,3	101,2
Волгоградская область	109,5	100,3	89,6	86,3	126,3	90,3	108,9	107,4
Ростовская область	109,7	102,9	85,7	98,6	113,4	89,0	98,1	109,7
<b>Северо-Кавказский федеральный округ</b>	<b>104,9</b>	<b>104,8</b>	<b>98,2</b>	<b>103,6</b>	<b>111,0</b>	<b>92,5</b>	<b>110,1</b>	<b>104,2</b>
Республика Дагестан	107,6	108,3	104,0	103,9	106,2	103,1	105,8	108,2
Республика Ингушетия	100,6	90,4	102,7	98,6	111,7	81,5	108,7	108,3
Кабардино-Балкарская Республика	108,4	92,7	104,6	110,0	109,2	104,6	104,7	100,0
Карачаево-Черкесская Республика	109,8	102,2	106,8	100,0	111,8	100,2	107,3	95,5
Республика Северная Осетия - Алания	100,0	94,3	102,5	101,1	106,0	100,2	100,1	97,5
Чеченская Республика	...	105,5	100,7	101,2	102,1	95,8	107,3	98,7
Ставропольский край	102,6	109,6	90,8	103,4	116,3	80,4	117,8	106,4

<sup>3)</sup> В целях обеспечения статистической сопоставимости данных показатель рассчитан без учета сведений по Республике Крым и г. Севастополю.



## МЕЖРЕГИОНАЛЬНЫЕ СРАВНЕНИЯ

**22.11. ВВОД В ДЕЙСТВИЕ ЖИЛЫХ ДОМОВ**

(тысяч квадратных метров общей площади)

	2000	2005	2009	2010	2011	2012	2013	2014
<b>Российская Федерация</b>	<b>30296</b>	<b>43560</b>	<b>59892</b>	<b>58431</b>	<b>62264</b>	<b>65742</b>	<b>70485</b>	<b>84191</b>
<b>Южный федеральный округ</b>	<b>3756</b>	<b>4409</b>	<b>6614</b>	<b>6803</b>	<b>6931</b>	<b>7934</b>	<b>7706</b>	<b>9219</b>
Республика Адыгея	68	72	126	135	122	98	107	271
Республика Калмыкия	37	49	72	87	104	85	111	125
Краснодарский край	1392	1940	3412	3606	3692	4371	3949	4759
Астраханская область	485	648	476	500	504	511	595	624
Волгоградская область	401	515	723	667	629	885	810	1115
Ростовская область	956	1186	1805	1809	1880	1984	2134	2325
<b>Северо-Кавказский федеральный округ</b>	<b>1807</b>	<b>1804</b>	<b>2800</b>	<b>3031</b>	<b>3193</b>	<b>3749</b>	<b>4142</b>	<b>5012</b>
Республика Дагестан	433	628	1066	1124	1212	1436	1536	1648
Республика Ингушетия	15	24	37	158	82	89	251	260
Кабардино-Балкарская Республика	193	229	256	264	273	282	291	328
Карачаево-Черкесская Республика	50	62	90	70	82	88	113	174
Республика Северная Осетия - Алания	135	119	198	198	200	206	210	171
Чеченская Республика	-	41	75	115	76	316	365	1140
Ставропольский край	668	701	1079	1101	1267	1333	1375	1292

**22.12. ОБОРОТ РОЗНИЧНОЙ ТОРГОВЛИ НА ДУШУ НАСЕЛЕНИЯ**

(в фактически действовавших ценах; рублей)

	2000	2005	2009	2010	2011	2012	2013	2014
<b>Российская Федерация</b>	<b>16162</b>	<b>49063</b>	<b>102245</b>	<b>115591</b>	<b>133633</b>	<b>149401</b>	<b>165051</b>	<b>180410</b>
<b>Южный федеральный округ</b>	<b>12040</b>	<b>40368</b>	<b>92031</b>	<b>107030</b>	<b>122762</b>	<b>138131</b>	<b>153160</b>	<b>171997</b>
Республика Адыгея	9712	25129	71536	83258	101944	129374	151236	164975
Республика Калмыкия	4844	13220	29271	33936	42953	51125	56382	62779
Краснодарский край	12107	41795	106134	123759	139124	153806	170772	196892
Астраханская область	10876	32717	83032	99265	115357	131101	147954	162393
Волгоградская область	10958	38340	77090	86370	97800	107858	117073	126856
Ростовская область	13625	45078	92495	108438	127111	145419	160683	177702
<b>Северо-Кавказский федеральный округ</b>	<b>8097</b>	<b>27911</b>	<b>73116</b>	<b>85172</b>	<b>100195</b>	<b>114718</b>	<b>126431</b>	<b>139263</b>
Республика Дагестан	5620	30736	96617	109704	122579	135860	152841	171054
Республика Ингушетия	2968	7891	17640	20131	31416	33021	36955	41805
Кабардино-Балкарская Республика	7249	26884	63924	73121	85069	93771	104645	116477
Карачаево-Черкесская Республика	7659	27656	53623	58127	65196	70974	73742	78422
Республика Северная Осетия - Алания	9289	24206	62795	76353	94777	108101	119453	131840
Чеченская Республика	...	10242	35980	43982	56713	69225	77088	88310
Ставропольский край	11098	36945	82578	98634	119286	142205	153772	165228

## МЕЖРЕГИОНАЛЬНЫЕ СРАВНЕНИЯ

**22.13. ИНДЕКС ФИЗИЧЕСКОГО ОБЪЕМА ПЛАТНЫХ УСЛУГ НАСЕЛЕНИЮ**

(в процентах к предыдущему году)

	2000	2005	2009	2010	2011	2012	2013	2014
<b>Российская Федерация</b>	<b>104,7</b>	<b>106,3</b>	<b>97,5</b>	<b>101,5</b>	<b>103,2</b>	<b>103,5</b>	<b>102,0</b>	<b>101,0<sup>1)</sup></b>
<b>Южный федеральный округ</b>	<b>99,3</b>	<b>106,4</b>	<b>98,0</b>	<b>103,4</b>	<b>104,2</b>	<b>105,7</b>	<b>102,2</b>	<b>104,6</b>
Республика Адыгея	89,8	112,7	100,0	95,7	107,7	107,6	106,9	102,4
Республика Калмыкия	108,9	109,4	98,7	101,6	100,3	107,9	100,5	102,3
Краснодарский край	92,3	110,8	98,6	107,0	106,7	107,7	102,5	106,9
Астраханская область	119,3	105,8	102,8	103,9	102,9	104,5	100,5	102,9
Волгоградская область	106,1	104,4	95,0	94,8	102,0	106,2	100,2	100,1
Ростовская область	103,8	101,3	98,6	105,2	101,8	102,1	103,4	103,8
<b>Северо-Кавказский федеральный округ</b>	<b>114,0</b>	<b>118,9</b>	<b>105,0</b>	<b>106,3</b>	<b>104,3</b>	<b>104,2</b>	<b>108,2</b>	<b>105,8</b>
Республика Дагестан	141,6	135,4	111,1	107,3	98,8	103,1	102,7	105,9
Республика Ингушетия	116,3	88,1	102,8	101,0	100,8	104,7	100,4	102,4
Кабардино-Балкарская Республика	102,1	102,0	103,6	104,9	105,1	102,6	105,0	105,9
Карачаево-Черкесская Республика	126,2	115,1	97,5	114,4	102,3	104,9	102,1	99,5
Республика Северная Осетия-Алания	137,2	107,1	103,8	103,6	108,7	100,1	101,6	101,7
Чеченская Республика	...	...	120,2	109,4	113,9	100,2	199,0	119,3
Ставропольский край	105,9	119,0	100,5	105,7	106,8	106,8	103,4	103,9

<sup>1)</sup> В целях обеспечения статистической сопоставимости данных показатель рассчитан без учета сведений по Республике Крым и г.Севастополю.

**22.14. ИНДЕКС ПОТРЕБИТЕЛЬСКИХ ЦЕН**

(декабрь к декабрю предыдущего года; в процентах)

	2000	2005	2009	2010	2011	2012	2013	2014
<b>Российская Федерация</b>	<b>120,2</b>	<b>110,9</b>	<b>108,8</b>	<b>108,8</b>	<b>106,1</b>	<b>106,6</b>	<b>106,5</b>	<b>111,4</b>
<b>Южный федеральный округ</b>	<b>117,7</b>	<b>113,0</b>	<b>109,2</b>	<b>109,0</b>	<b>106,1</b>	<b>106,6</b>	<b>106,6</b>	<b>111,9</b>
Республика Адыгея	119,9	111,7	108,5	110,1	106,2	106,6	106,9	111,4
Республика Калмыкия	116,9	110,9	107,2	112,6	107,2	107,6	107,8	111,1
Краснодарский край	118,2	112,3	109,8	108,5	106,6	106,7	107,2	112,2
Астраханская область	116,6	114,3	109,0	109,8	105,2	106,1	106,4	110,7
Волгоградская область	119,2	114,7	108,8	109,5	105,3	106,6	105,4	112,0
Ростовская область	116,1	112,9	109,7	109,4	106,1	106,7	106,6	111,8
<b>Северо-Кавказский федеральный округ</b>	<b>116,1</b>	<b>111,2</b>	<b>109,9</b>	<b>110,6</b>	<b>105,2</b>	<b>106,6</b>	<b>106,1</b>	<b>109,6</b>
Республика Дагестан	112,2	110,5	111,9	113,9	106,5	107,4	104,4	110,5
Республика Ингушетия	122,7	115,5	112,0	106,1	103,8	105,2	104,5	108,1
Кабардино-Балкарская Республика	116,8	114,1	110,1	111,4	106,7	108,8	107,5	108,5
Карачаево-Черкесская Республика	113,4	112,4	110,1	111,7	105,1	106,2	107,4	110,4
Республика Северная Осетия - Алания	116,3	111,4	108,4	110,7	105,6	106,4	106,1	110,2
Чеченская Республика	...	109,7	112,1	112,1	107,6	106,1	106,2	111,1
Ставропольский край	118,8	110,5	109,0	110,1	104,0	106,0	106,7	108,6

# **РЕСПУБЛИКА КАЛМЫКИЯ. 2015**

**Статистический ежегодник**

Ответственный за выпуск: **Т.И. Матвенова**

Компьютерная верстка:  
Калмыкиятат

Подписано в печать 24.12.2015  
Формат 21x29,7

Тираж 100

Заказ № 350

---