

ФЕДЕРАЛЬНАЯ СЛУЖБА ГОСУДАРСТВЕННОЙ СТАТИСТИКИ

**ТЕРРИТОРИАЛЬНЫЙ ОРГАН ФЕДЕРАЛЬНОЙ СЛУЖБЫ
ГОСУДАРСТВЕННОЙ СТАТИСТИКИ
ПО РЕСПУБЛИКЕ КАЛМЫКИЯ
(Калмыкиястат)**

**РЕСПУБЛИКА КАЛМЫКИЯ
СТАТИСТИЧЕСКИЙ ЕЖЕГОДНИК**

2014

**Элиста
2014**

УДК [338+316.42](470.47)(083.41)
ББК 65.9 (2Рос.Кал)
С78

Редакционная коллегия:

Т.Б. Кегдеева – председатель редакционной коллегии,
Т.И. Матвенова, Н.С. Есенов

Республика Калмыкия. Статистический ежегодник. 2014: Стат.сб./Калмыкиятат. –
Элиста, 2014 – 303 с.

ISBN 978-5-9904301-4-3

В сборнике публикуются статистические данные о социально-экономическом положении Республики Калмыкия в 2000, 2005, 2008 – 2013 гг.

В сборник включено 443 таблицы, характеризующие развитие экономики республики в целом, а также её отдельных секторов. Информация о деятельности организаций представлена по видам экономической деятельности. Некоторые показатели приведены в разрезе районов. Данные рассчитаны в соответствии с принципами современной методологии.

Для управленческого персонала, работников аппаратов управления и финансово-экономических служб организаций, научных, предпринимательских и банковских кругов, профессорско-преподавательского состава, аспирантов и студентов, других заинтересованных пользователей.

УДК [338+316.42](470.47)(083.41)
ББК 65.9 (2Рос.Кал)

ISBN 978-5-9904301-4-3

Территориальный орган Федеральной
службы государственной статистики
по Республике Калмыкия, 2014

E-mail: mail@statrk.ru
<http://statrk.gks.ru>

ПРЕДИСЛОВИЕ

Настоящий сборник является наиболее полным ежегодным изданием, отражающим явления и процессы, происходящие в экономической и социальной жизни Республики Калмыкия.

Сборник подготовлен территориальным органом Федеральной службы государственной статистики по Республике Калмыкия на основе данных, получаемых органами государственной статистики от организаций и населения путем проведения переписей, выборочных обследований и других форм статистического обследования, данных министерств и ведомств Республики Калмыкия.

Открывает ежегодник информация об основных социально-экономических характеристиках Республики Калмыкия. Приведены сведения, характеризующие географические и климатические условия, данные об охране окружающей среды.

Широко представлена информация о населении, его занятости и уровне благосостояния. Специальные разделы посвящены характеристике основных областей социальной сферы.

Приведенные в ежегоднике показатели системы национальных счетов характеризуют макроэкономические аспекты функционирования экономики республики. Один из разделов сборника содержит общую характеристику организаций, информацию о малом предпринимательстве, приватизации.

Значительное место в сборнике отведено показателям, которые характеризуют положение в организациях отдельных видов экономической деятельности – сельского хозяйства, строительства, транспорта и связи, в организациях, обслуживающих население. Публикуются сведения о деятельности организаций добывающих, обрабатывающих производств и производства и распределения электроэнергии, газа и воды. Публикуются данные о научном потенциале, финансовом состоянии организаций, инвестициях, ценах и тарифах. Приведена характеристика внешней торговли республики.

В ежегоднике представлены статистические данные о социально-экономическом положении районов республики. По ряду показателей приведено распределение мест, занимаемых районами в республике.

В разделе «Межрегиональные сравнения» содержится информация по основным показателям социально – экономического развития Российской Федерации, регионов Южного и Северо - Кавказского федеральных округов.

Статистические данные приведены в основном за 2000, 2005, 2008 - 2013 годы с учетом сопоставимости показателей. Данные за 2012 год по отдельным показателям уточнены по сравнению с опубликованными ранее, за 2013 год в ряде случаев являются предварительными.

ОТВЕТСТВЕННЫЕ ЗА РАЗДЕЛЫ СБОРНИКА

Основные экономические и геополитические характеристики Республики Калмыкия	Бюрчиева Б. Д.	3-95-54	Предприятия и организации	Шаповалова Е.А.	3-95-51
				Анджаева Э. П.	3-87-06
Охрана окружающей среды	Васькаева Л.Э.	3-95-61	Промышленность, транспорт, связь	Шаповалова Е.А.	3-95-51
			Сельское хозяйство	Васькаева Л.Э.	3-95-61
Население, здравоохранение	Кекеева Б.А.	3-95-57	Строительство, инвестиции	Литвинова Е. В.	3-95-70
			Торговля, услуги, внешне-экономическая деятельность	Литвинова Е. В.	3-23-75
Труд, уровень жизни населения, образование, культура наука	Кекеева Б.А. Литвинова Е. В.	3-95-52 3-23-75	Финансы, цены и тарифы	Анджаева Э. П.	3-87-06
			Межрегиональные сравнения	Бюрчиева Б. Д.	3-95-54
Макроэкономические показатели	Бюрчиева Б. Д.	3-95-54			

СОКРАЩЕНИЯ

тыс. - тысяча	л - литр
млн. - миллион	дкл - декалитр
млрд. - миллиард	га - гектар
мм - миллиметр	кВт - киловатт
м - метр	кВт-ч - киловатт-час
пог. м - погонный метр	ккал - килокалория
м ² - квадратный метр	Гкал - гигакалория
м ³ - кубический метр	л.с. - лошадиная сила
км - километр	г. - год
км ² - квадратный километр	долл. - доллар
км ³ - кубический километр	руб. - рубль
г - грамм	р. - раз
кг - килограмм	шт. - штука
т - тонна	экз. - экземпляр
т-км - тонно-километр	

В сборнике приняты условные обозначения:

-	явление отсутствует;
...	данных не имеется;
0,0	значение показателя меньше единицы измерения;
к	данные не публикуются в целях обеспечения конфиденциальности первичных статистических данных, полученных от организаций, в соответствии с Федеральным законом

В отдельных случаях незначительные расхождения между итогом и суммой слагаемых объясняются округлением данных

СОДЕРЖАНИЕ

Предисловие	3
1. ОСНОВНЫЕ ЭКОНОМИЧЕСКИЕ И ГЕОПОЛИТИЧЕСКИЕ ХАРАКТЕРИСТИКИ РЕСПУБЛИКИ КАЛМЫКИЯ.....	7
2. ОХРАНА ОКРУЖАЮЩЕЙ СРЕДЫ.....	13
3. НАСЕЛЕНИЕ.....	16
Население районов Республики Калмыкия.....	19
Численность и состав населения.....	19
Показатели естественного движения населения.....	23
Рождаемость.....	24
Смертность.....	25
Брачность и разводимость.....	32
Миграция населения.....	33
4. ТРУД.....	36
Занятость и безработица.....	38
Условия труда, производственный травматизм.....	42
Труд в районах Республики Калмыкия.....	44
5. УРОВЕНЬ ЖИЗНИ НАСЕЛЕНИЯ.....	48
Индикаторы уровня жизни населения.....	50
Социальная защита населения.....	55
Жилищные условия населения.....	57
Правонарушения.....	61
6. ОБРАЗОВАНИЕ И КУЛЬТУРА.....	65
Образование.....	67
Культура.....	71
Образование в районах Республики Калмыкия.....	71
7. ЗДРАВООХРАНЕНИЕ.....	76
Лечебно-профилактическая помощь населению.....	78
Заболеваемость населения.....	81
Инвалидность населения.....	89
8. МАКРОЭКОНОМИЧЕСКИЕ ПОКАЗАТЕЛИ	92
Производство и использование валового регионального продукта	94
Основные фонды.....	107
Основные фонды в районах Республики Калмыкия.....	110
9. ПРЕДПРИЯТИЯ И ОРГАНИЗАЦИИ.....	114
Общая характеристика предприятий и организаций.....	116
Малое предпринимательство.....	117
Приватизация.....	120
10. ПРОМЫШЛЕННОСТЬ.....	125
Общэкономические показатели	128
Материально-техническая база	133
Производство и распределение электроэнергии, газа и воды.....	135
Добыча полезных ископаемых.....	135
Обрабатывающие производства.....	136
Промышленность в районах Республики Калмыкия	138

11. СЕЛЬСКОЕ ХОЗЯЙСТВО.....	144
Основные показатели сельского хозяйства.....	147
Материально-техническая база сельского хозяйства.....	150
Растениеводство.....	151
Животноводство.....	156
Продовольственные ресурсы и их использование.....	159
Сельское хозяйство в районах Республики Калмыкия.....	161
12. СТРОИТЕЛЬСТВО.....	170
Деятельность строительных организаций.....	172
Ввод в действие производственных мощностей.....	172
Жилищное и социально-культурное строительство.....	174
Строительство в районах Республики Калмыкия.....	176
13. ТРАНСПОРТ.....	184
Грузовые перевозки.....	186
Пассажирские перевозки.....	187
Подвижной состав и пути сообщения.....	187
Аварийность на транспорте.....	188
Транспорт в районах Республики Калмыкия.....	189
14. СВЯЗЬ.....	194
15. ТОРГОВЛЯ.....	200
Розничная торговля.....	202
Оптовая торговля.....	211
Торговля в районах Республики Калмыкия.....	213
16. УСЛУГИ.....	217
17. НАУКА.....	223
18. ФИНАНСЫ.....	226
Государственные финансы.....	228
Финансовые результаты, имущество и платежеспособность предприятий и организаций.....	233
Состояние взаиморасчетов на предприятиях и в организациях по видам экономической деятельности.....	243
Финансы в районах Республики Калмыкия.....	253
19. ИНВЕСТИЦИИ.....	258
Инвестиции в нефинансовые активы, инвестиции в основной капитал.....	260
Инвестиции в районах Республики Калмыкия.....	263
20. ЦЕНЫ И ТАРИФЫ.....	267
Индексы потребительских цен и средние потребительские цены на товары и услуги.....	270
Индексы цен и средние цены производителей.....	277
21. ВНЕШНЕЭКОНОМИЧЕСКАЯ ДЕЯТЕЛЬНОСТЬ.....	289
22. МЕЖРЕГИОНАЛЬНЫЕ СРАВНЕНИЯ.....	295

ОСНОВНЫЕ
ЭКОНОМИЧЕСКИЕ И
ГЕОПОЛИТИЧЕСКИЕ
ХАРАКТЕРИСТИКИ
РЕСПУБЛИКИ КАЛМЫКИЯ

ОСНОВНЫЕ ЭКОНОМИЧЕСКИЕ И ГЕОПОЛИТИЧЕСКИЕ ХАРАКТЕРИСТИКИ РЕСПУБЛИКИ КАЛМЫКИЯ

1.1. Административно-территориальное деление	9	1.3. Основные социально-экономические показатели	10
1.2. Число административно-территориальных единиц в разрезе районов	9	1.4. Индексы основных социально-экономических показателей	12

**ОСНОВНЫЕ ЭКОНОМИЧЕСКИЕ И ГЕОПОЛИТИЧЕСКИЕ
ХАРАКТЕРИСТИКИ РЕСПУБЛИКИ КАЛМЫКИЯ**

Республика Калмыкия расположена на крайнем юго-востоке европейской части России.

В северо-восточной части республики протекает река Волга (12 км). На юге республики на границе со Ставропольским краем расположено Чограйское водохранилище, на востоке – Каспийское море, территория прибрежной зоны составляет 1,4 тыс. кв. км. Граничит Калмыкия на юге – со Ставропольским краем, на юго-востоке – с Республикой Дагестан, на севере – с Волгоградской областью, на северо-востоке – с Астраханской областью, на западе – с Ростовской областью.

Климат Республики Калмыкия резко континентальный - лето жаркое и очень сухое, зима малоснежная. Средняя температура января 2014 г.- $-3,9^{\circ}\text{C}$. Абсолютный минимум температуры воздуха в южных и юго-западных районах — от -25°C до -29°C , в северных районах — от -29°C до -31°C . Средняя температура июля — $+26,1^{\circ}\text{C}$. Абсолютный максимум температуры воздуха отмечался в августе в южных и юго-западных районах — от $+36^{\circ}\text{C}$ до $+41^{\circ}\text{C}$, в северных районах — от $+40^{\circ}\text{C}$ до $+41^{\circ}\text{C}$. Годовое количество осадков - 210-340 мм.

Территория республики расположена в четырех природных зонах: степной, сухостепной, полупустынной и пустынной. Преобладающими типами почв являются светло-каштановые, темно-каштановые с обширными участками солонцов и бурые пустынно-степные. Растительный мир включает в себя более 8000 видов, принадлежащих примерно 80 семействам. Фауна республики насчитывает 58 видов млекопитающих, около 290 видов птиц, 19 видов пресмыкающихся, 79 видов костных рыб и 4 вида земноводных. В Красную книгу Российской Федерации занесено 68 видов животных, 25 видов растений и 1 вид грибов.

Республика располагает значительными ресурсами полезных ископаемых: нефть, газ, поваренная соль, разнообразные строительные материалы. Наиболее известные месторождения полезных ископаемых: нефть - Междоурное, Комсомольское, Красно-Камышанское, Каспийское, Курганное; газ - Совхозное, Межевое, Ики-Бурульское; газоконденсат - Тенгутинское, Олейниковское.

Республика Калмыкия входит в состав Южного Федерального округа Российской Федерации. Площадь территории составляет 74,7 тыс. кв. км (0,4 % территории Российской Федерации). Число административно-территориальных единиц: районов – 13, городов – 3, сельских администраций – 111. Столица республики – г. Элиста.

Численность постоянного населения на начало 2014 года составляет 282,0 тыс. человек (0,2% населения России). Плотность населения республики – 3,8 человека на 1 кв. км, что меньше среднего показателя по России в 2,2 раза. Средний возраст населения – 36,4 года. Численность населения в городах республики (на 1 января 2014 года): г. Элиста – 104,0 тыс. человек (35,8 % от всего населения республики), г. Городовиковск – 9,0 тыс. человек, г. Лагань – 13,5 тыс. человек.

Через г. Элисту проходит автомобильная дорога с твердым покрытием, соединяющая кратчайшим путем Кавказ с Поволжьем.

1.1. АДМИНИСТРАТИВНО-ТЕРРИТОРИАЛЬНОЕ ДЕЛЕНИЕ

(на начало года, в границах соответствующих лет)

	2000	2005	2009	2010	2011	2012	2013	2014
Города республиканского подчинения	1	1	1	1	1	1	1	1
Города районного подчинения	2	2	2	2	2	2	2	2
Районы	13	13	13	13	13	13	13	13
Сельские администрации (сельские муниципальные образования)	113	112	111	111	111	111	111	111

**1.2. ЧИСЛО АДМИНИСТРАТИВНО-ТЕРРИТОРИАЛЬНЫХ ЕДИНИЦ
В РАЗРЕЗЕ РАЙОНОВ НА 1.01.2014 г.**

	Территория, тыс. кв.км на 1.01.2014г. ¹⁾	Города	Сельские администрации	Сельские населенные пункты
Республика Калмыкия	74,7	3	111	262
Городовиковский	1,1	1	6	18
Ики-Бурульский	6,4	-	13	28
Кетченеровский	6,5	-	9	22
Лаганский	4,7	1	4	5
Малодербетовский	3,7	-	6	10
Октябрьский	3,7	-	7	12
Приютненский	3,1	-	8	22
Сарпинский	3,7	-	9	17
Целинный	5,2	-	11	25
Черноземельский	14,2	-	8	34
Юстинский	8,0	-	7	14
Яшалтинский	2,4	-	11	24
Яшкульский	11,8	-	12	27
г. Элиста	0,2	1	-	4

¹⁾ По данным Управления Федеральной службы государственной регистрации, кадастра и картографии по Республике Калмыкия.

1.3. ОСНОВНЫЕ СОЦИАЛЬНО-ЭКОНОМИЧЕСКИЕ ПОКАЗАТЕЛИ¹⁾

	2000	2005	2008	2009	2010	2011	2012	2013
Численность постоянного населения (на конец года), тыс. чел.	307,3	293,5	290,2	289,6	288,9	286,7	284,1	282,0
в том числе в возрасте:								
моложе трудоспособного - всего	80,3	62,7	58,5	58,4	59,1	59,3	59,7	60,1
мужчины	41,0	32,0	30,1	30,1	30,5	30,6	30,8	31,0
женщины	39,3	30,7	28,4	28,3	28,6	28,7	28,9	29,1
трудоспособном - всего	182,0	188,4	187,6	185,6	183,0	178,9	174,2	169,9
мужчины	90,9	95,5	96,5	95,9	94,9	93,0	91,0	89,1
женщины	91,1	92,9	91,1	89,7	88,1	85,9	83,2	80,8
старше трудоспособного - всего	45,0	42,4	44,1	45,6	46,8	48,4	50,2	52,0
мужчины	16,1	13,4	12,8	13,3	13,6	14,1	14,6	15,3
женщины	31,3	29,0	31,3	32,3	33,2	34,3	35,6	36,7
Естественный прирост, убыль (-) населения:								
всего, человек	34	438	1378	1155	1241	1271	1398	1321
на 1000 человек населения	0,1	1,5	4,8	4,0	4,3	4,5	4,9	4,7
Миграционный прирост, убыль (-) населения								
всего, человек	-2101	-102	-2755	-1760	-2011	-3484	-3947	-3440
на 1000 человек населения	-6,8	-0,3	-9,5	-6,1	-7,0	-12,1	-13,8	-12,2
Среднегодовая численность занятых в экономике, тыс. чел.	117,4	115,5	114,5	114,2	114,0	113,6	113,0	112,3
в том числе на предприятиях и в организациях негосударственных форм собственности	59,3	59,6	62,9	64,8	65,6	67,0	68,2	68,8
Общая численность безработных, тыс. человек	29,8	26,7	24,1	25,1	22,0	21,2	19,1	17,7
Численность безработных, зарегистрированных в службе занятости (на конец года), тыс. человек	2,8	4,5	5,3	5,6	4,7	4,6	3,2	3,3
Численность пенсионеров (на конец года), чел. ²⁾	68610	65548	66640	67716	69493	70821	71855	73217
Численность населения с денежными доходами ниже величины прожиточного минимума								
тыс. человек	204,4	179,2	115,5	105,8	103,3	103,0	87,6	100,2
в процентах от общей численности населения	66,4	61,1	39,7	36,5	35,7	35,8	30,7	35,4
Фактическое конечное потребление домашних хозяйств, млн.руб.	2863,3	9646,5	18683,3	20528,6	22750,0	29335,4	33248,6	...
Среднедушевые денежные доходы населения в месяц, руб.	979,0	2391,9	5530,8	6953,5	7774,0	8829,4	10189,5	11310,8
Денежные доходы населения, млн.руб.	3616,1	8419,9	19311,5	24195,9	26987,0	30492,6	34898,9	38422,5
Денежные расходы населения, млн.руб.	2282,6	6347,6	13488,1	17039,3	18634,4	21101,1	26068,9	30482,3
Среднемесячная номинальная начисленная заработная плата работающих в экономике, руб.	1220,0	4495,0	9083,1	10848,7	11601,0	12559,1	15040,7	17470,8
Средний размер назначенных пенсий, руб.	749,5	2247,7	3971,6	5399,3	6580,5	7139,4	7876,78	8598,0
Валовой региональный продукт:								
всего, млн. руб.	6212,6	9685,7	20789,7	23948,1	24404,1	29318,7	34016,5	...
на душу населения, руб.	20183,7	33017,9	71450,7	82586,8	84359,4	101873,2	119182,5	...
Расходы на конечное потребление, млн. руб.	3423,1	11417,7	23421,3	26077,2	28239,7	35393,0	40285,9	...
Валовое накопление основного капитала, млн. руб.	6571,0	3576,2	8126,1	9632,7	7563,3	11433,5	14961,0	...
Основные фонды в экономике по полной учетной стоимости (на конец года), млн. руб. ³⁾	24220	58485	106663	114144	119600	113426	113022	124357 ⁴⁾
Ввод в действие основных фондов, млн. руб.	855	9896	3971	3745	4784	4348	5626	6279 ⁴⁾
Объем отгруженных товаров собственного производства, выполненных работ и услуг собственными силами по видам экономической деятельности, млн. рублей	-	2769,3	2670,0	3502,4	4520,5	5031,2	5075,9	6105,3
добыча полезных ископаемых	-	1061,5	675,6	922,8	1527,5	1704,6	1715,4	2727,6
обрабатывающие производства	-	395,7	866,4	957,5	1131,0	1171,4	861,6	918,2
производство и распределение электроэнергии, газа и воды	-	1312,0	1128,0	1622,0	1862,0	2155,2	2498,9	2459,5

ОСНОВНЫЕ ЭКОНОМИЧЕСКИЕ И ГЕОПОЛИТИЧЕСКИЕ ХАРАКТЕРИСТИКИ РЕСПУБЛИКИ КАЛМЫКИЯ

Продолжение табл. 1.3

	2000	2005	2008	2009	2010	2011	2012	2013
Продукция сельского хозяйства, млн. руб.	1289,4	4445,2	9684,4	10294,3	10913,8	13873,6	16705,3	18881,6
в том числе:								
продукция растениеводства	564,6	1011,9	2250,3	1873,1	1700,2	2744,3	1823,0	2016,0
продукция животноводства	724,8	3433,3	7434,1	8421,2	9213,6	11129,3	14882,3	16865,6
Ввод в действие общей площади жилых домов, тыс. кв.м.	36,8	48,8	59,3	72,3	87,3	103,9	85,2	111,0
Грузооборот транспорта общего пользования, млн. т-км	106,0	70,8	51,1	41,5	31,5	33,0	35,0	55,1
Пассажирооборот транспорта общего пользования (автобусного), млн. пассажиро-километров	86,2	245,4	494,1	433,8	386,7	427,3	444,9	401,4
Оборот розничной торговли, млн. руб.	1490,9	3878,0	7368,1	8487,9	9817,2	12361,7	14591,8	15960,7
Оборот общественного питания, млн.руб.	29,1	195,3	348,4	389,3	426,1	446,6	478,4	536,9
Платные услуги населению, млн. руб.	361,2	1152,3	2611,4	2829,7	3110,8	3455,0	3875,2	4290,0
Доходы консолидированного бюджета, млн.руб.	1220,3	3790,8	8475,8	9466,5	9236,7	9451,7	11961,0	10208,8
в процентах к валовому региональному продукту	19,6	39,1	40,8	39,5	37,8	32,2	35,2	...
Расходы консолидированного бюджета, млн.руб.	1246,3	4338,9	8430,3	10076,2	9382,4	9741,2	10106,3	11773,6
в процентах к валовому региональному продукту	20,1	44,8	40,6	42,1	38,4	33,2	29,7	...
Профицит, дефицит (-) консолидированного бюджета	-26,0	-548,1	45,5	-609,8	-145,7	-289,5	1854,7	-1564,8
в процентах к валовому региональному продукту	-	-	0,2	-	-	-	5,5	-
Сальдированный финансовый результат (прибыль минус убыток) в экономике, млн.руб.	342,6	-422,8	-2077,8	-284,1	-278,1	-73,8	-552,3	-197,1
Кредитные вложения (на конец года), млн. руб.	4944,1	1900,2	5859,6	6381,5	4894,8	7326,3	8581,2	9376,7
в том числе:								
краткосрочные	890,2	576,0	1263,2	1578,9	1331,0	1056,8	605,2	376,9
долгосрочные	4049,5	1305,6	4547,0	4741,9	3448,2	5969,3	7599,0	8654,1
Инвестиции в основной капитал, млн. руб.	6628,0	3062,4	7949,6	8105,7	6970,5	9779,1	13825,3	14664,9 ⁴⁾
Индекс потребительских цен (декабрь к декабрю предыдущего года), %	116,9	110,9	116,1	107,2	112,6	107,2	107,6	107,8
Индекс цен производителей промышленных товаров (декабрь к декабрю предыдущего года), %	141,9	108,6	97,6	131,2	125,7	119,9	99,5	113,3
Индекс цен производителей сельскохозяйственной продукции (декабрь к декабрю предыдущего года),%	132,6	111,9	90,4	107,9	113,0	107,1	123,1	98,3
Сводные индексы цен строительной продукции, (декабрь к декабрю предыдущего года), %	127,8	107,4	118,6	109,4	110,7	106,4	110,6	104,7
Индексы тарифов на грузовые перевозки (декабрь к декабрю предыдущего года), %	115,1	107,1	100,0	100,0	100,0	163,4	115,8	103,3
Внешнеторговый оборот со странами вне СНГ, млн. долларов США ⁵⁾	38,0	21,9	83,4	25,4	70,8	44,7	29,7	20,7
в том числе:								
экспорт	35,8	19,5	67,7	1,5	31,0	5,3	0,0	0,1
импорт	2,2	2,4	15,7	23,9	39,8	39,4	29,7	20,6
Внешнеторговый оборот со странами СНГ, млн. долларов США ⁵⁾	27,8	13,7	42,6	28,8	29,2	26,3	24,3	14,9
в том числе:								
экспорт	11,4	0,9	2,4	0,7	0,1	0,0	0,7	0,8
импорт	16,4	12,8	40,2	28,1	29,1	26,3	23,6	14,1

¹⁾ Данные в стоимостном выражении приведены в фактически действовавших ценах.

²⁾ С 2002 года - по данным Пенсионного фонда РК.

³⁾ С учетом проводившихся переоценок.

⁴⁾ Данные предварительные.

⁵⁾ Данные Южного Таможенного управления.

1.4. ИНДЕКСЫ ОСНОВНЫХ СОЦИАЛЬНО-ЭКОНОМИЧЕСКИХ ПОКАЗАТЕЛЕЙ

(стоимостные показатели в сопоставимых ценах; в процентах к предыдущему году)

	2000	2005	2008	2009	2010	2011	2012	2013
Численность постоянного населения (на конец года)	99,7	100,1	99,5	99,8	99,7	99,2	99,1	99,3
Среднегодовая численность занятых в экономике	99,0	99,7	99,0	99,7	99,8	99,7	99,5	99,4
Общая численность безработных	88,0	86,4	111,4	103,8	87,7	96,4	90,0	93,0
Численность пенсионеров (на конец года; с 2007г. - на 1 января года, следующего за отчетным)	100,9	99,2	101,1	101,6	102,6	101,9	101,5	101,9
Реальные денежные доходы населения	105,4	91,8	107,2	112,8 ¹⁾	102,6	101,7	107,1	101,5
Реальная начисленная заработная плата	123,6	109,5	109,0	107,4	98,4	97,5	112,9	107,1
Реальный размер назначенных пенсий	124,7	110,8	104,3	126,8	107,2	103,3	104,0	101,2
Денежные доходы населения	129,0	104,5	125,8	125,3 ¹⁾	111,5	113,0	114,5	110,1
Денежные расходы населения	136,2	128,0	134,1	126,3 ¹⁾	109,4	113,2	123,5	116,9
Валовой региональный продукт	178,7	106,8	102,2	101,4	96,4	102,2	100,0	...
Расходы на конечное потребление	117,6	111,3	103,2	103,9	96,9	114,4	105,8	...
Основные фонды в экономике	99,3	104,5	101,1	100,5	101,4	101,7	101,4	102,0 ²⁾
Ввод в действие основных фондов	1,3	7,8	2,4	1,9	2,0	2,5	2,9	3,0 ²⁾
Индекс промышленного производства продукции	105,9	99,6	90,3	102,7	113,3 ³⁾	75,4 ³⁾	89,8 ³⁾	108,3
Продукция сельского хозяйства	139,9	105,8	100,5	92,7	104,5	111,6	98,4	100,9
Продукция растениеводства	178,1	87,6	213,7	91,8	77,4	127,0	47,3	87,8
Продукция животноводства	118,0	115,4	82,8	93,0	110,8	108,7	111,1	102,6
Инвестиции в основной капитал	в 10,1 р.	120,0	114,2	88,1	77,5	132,1	127,3	100,1 ²⁾
Ввод в действие общей площади жилых домов	52,8	94,2	76,3	121,9	120,8	118,9	82,1	130,2
Грузооборот транспорта общего пользования	128,5	в 2,2 р.	120,2	81,3	75,9	104,8	106,1	157,4
Пассажиروоборот транспорта общего пользования	85,5	100,4	120,0	87,8	89,2	110,5	104,1	90,2
Оборот розничной торговли	103,0	114,7	102,7	104,3	106,0	114,3	111,1	101,2
Оборот общественного питания	137,5	134,3	102,7	100,0	106,5	93,5	99,2	102,5
Платные услуги населению	108,9	109,4	108,1	98,7	101,6	100,3	107,9	100,5
Внешнеторговый оборот со странами вне СНГ ⁴⁾	109,2	79,3	в 14,4 р.	30,5	в 2,8 р.	63,1	66,4	69,7
Внешнеторговый оборот со странами СНГ ⁴⁾	184,1	90,1	в 2,5 р.	67,6	101,4	90,1	92,4	61,3

¹⁾ Данные уточнены в связи с введением нового показателя "платежи за товары (работы, услуги) с использованием банковских карт за рубежом".

²⁾ Предварительные данные.

³⁾ Данные по индексам производства за 2010-2012 гг. уточнены в связи с осуществлением ретроспективного пересчета индексов производства на основе нового (2010) базисного года.

⁴⁾ Темп роста в фактически действовавших ценах.

ОХРАНА
ОКРУЖАЮЩЕЙ
СРЕДЫ

ОХРАНА ОКРУЖАЮЩЕЙ СРЕДЫ

2.1. Охрана лесов и проведение основных работ в лесном хозяйстве	15	2.3. Выбросы наиболее распространенных загрязняющих атмосферу веществ, отходящих от стационарных источников	15
2.2. Выбросы и улавливание загрязняющих атмосферу веществ, отходящих от стационарных источников	15	Методологические пояснения	15

ОХРАНА ОКРУЖАЮЩЕЙ СРЕДЫ

2.1. ОХРАНА ЛЕСОВ И ПРОВЕДЕНИЕ ОСНОВНЫХ РАБОТ В ЛЕСНОМ ХОЗЯЙСТВЕ

	2000	2005	2008	2009	2010	2011	2012	2013
Лесовосстановление, га	1707	525	1200	1200	1150	925	880	1000
в том числе посадка и посев леса	1707	401	1110	1200	1150	925	630	630
Уход за лесокультурами в пересчете на однократный, га	33369	11564	21780	25584	20247	18929	10985	14786
Подготовка почвы с законченной обработкой под лесные культуры, га	1739	1016	1120	1200	1140	927	570	690
Посев семян лесных растений в лесных питомниках, га	28,0	13,0	9,8	9,0	9,0	7,6	5,7	4,2
Заготовлено семян лесных растений, кг	5722	4335	2923	2295	2093	1503	1521	1094

2.2. ВЫБРОСЫ И УЛАВЛИВАНИЕ ЗАГРЯЗНЯЮЩИХ АТМОСФЕРУ ВЕЩЕСТВ, ОТХОДЯЩИХ ОТ СТАЦИОНАРНЫХ ИСТОЧНИКОВ

(тыс. тонн)

	2000	2005	2008	2009	2010	2011	2012	2013
Выброшено в атмосферу загрязняющих веществ	4,426	2,838	4,271	2,210	3,498	3,571	3,661	6,710
Уловлено и обезврежено загрязняющих атмосферу веществ - всего	3,006	0,402	0,311	0,178	0,179	0,119	0,195	0,303
в процентах от общего количества загрязняющих атмосферу веществ	40,4	12,4	6,8	7,5	4,9	3,2	5,1	4,3

2.3. ВЫБРОСЫ НАИБОЛЕЕ РАСПРОСТРАНЕННЫХ ЗАГРЯЗНЯЮЩИХ АТМОСФЕРУ ВЕЩЕСТВ, ОТХОДЯЩИХ ОТ СТАЦИОНАРНЫХ ИСТОЧНИКОВ

(тыс. тонн)

	2000	2005	2008	2009	2010	2011	2012	2013
Всего:	4,426	2,838	4,271	2,210	3,498	3,571	3,661	6,710
в том числе:								
твердые	0,717	0,090	0,138	0,063	0,104	0,120	0,170	0,213
газообразные и жидкие вещества	3,708	2,748	4,134	2,147	3,393	3,451	3,491	6,497
из них:								
диоксид серы	0,372	0,196	0,073	0,048	0,043	0,054	0,054	0,044
оксид углерода	1,904	1,374	1,283	1,029	0,940	1,184	1,193	1,557
оксиды азота	0,256	0,206	0,404	0,190	0,351	0,425	0,425	0,365
углеводороды (без ЛОС)	1,154	0,914	2,199	0,598	1,763	1,601	1,597	3,601
летучие органические соединения, тонн	16,21	52,339	166,133	278,032	230,764	119,145	199,558	878,494
прочие газообразные и жидкие соединения	0,006	0,005	0,008	0,003	0,066	0,067	0,022	0,052

МЕТОДОЛОГИЧЕСКИЕ ПОЯСНЕНИЯ

Лесовосстановление – проведение мероприятий по восстановлению лесов на вырубках, гарях, пустырях, прогалинах и иных бывших под лесом площадях. Лесовосстановление осуществляется путем естественного, искусственного (создание лесных культур) или комбинированного восстановления лесов.

Выбросы в атмосферу загрязняющих веществ – поступление в атмосферный воздух загрязняющих (оказывающих неблагоприятное действие на здоровье или деятельность населения, на окружающую природную среду) веществ от стационарных (передвижных) источников выбросов. Учитываются все загрязнители, поступающие в атмосферный воздух как после прохождения пылегазоочистных установок (в результате неполного улавливания и очистки) на организованных источниках загрязнения, так и без очистки от организованных и неорганизованных источников загрязнения. Учет выбросов загрязняющих веществ ведется как по агрегатному состоянию (количество твердых, газообразных и жидких), так и по отдельным веществам (ингредиентам).

Количество уловленных (обезвреженных) загрязняющих атмосферу веществ включает все виды загрязнителей, уловленных (обезвреженных) на пылеулавливающих (газоочистных) установках из общего их объема, отходящего от стационарных источников.

Стационарный источник загрязнения атмосферы – неподвижной технологический агрегат (установка, устройство, аппарат и т. п.), выделяющий в процессе эксплуатации вредные вещества. Сюда же относятся другие объекты (терриконы, резервуары и т. д.).

НАСЕЛЕНИЕ

Население районов Республики Калмыкия

Численность и состав населения

Показатели естественного движения населения

Рождаемость

Смертность

Брачность и разводимость

Миграция населения

НАСЕЛЕНИЕ

3.1. Основные демографические показатели	18		
Население районов Республики Калмыкия		Смертность	
Численность и состав населения		3.10. Смертность по основным классам причин смерти	25
3.2. Распределение численности населения по возрастным группам	19	3.11. Младенческая смертность	27
Возрастной состав населения (диаграмма)	21	3.12. Младенческая смертность по основным классам причин смерти	28
3.3. Национальный состав населения	22	3.13. Младенческая смертность по основным классам причин смерти в районах Республики Калмыкия	29
Показатели естественного движения населения		Брачность и разводимость	
3.4. Число родившихся	23	3.14. Число браков	32
3.5. Число умерших	23	3.15. Число разводов	32
3.6. Естественный прирост населения	23	3.16. Соотношение браков и разводов	32
3.7. Ожидаемая продолжительность жизни при рождении	24		
Рождаемость		Миграция населения	
3.8. Возрастные коэффициенты рождаемости	24	3.17. Число прибывших, выбывших и миграционный прирост (убыль) населения	33
3.9. Число детей, родившихся у женщин, не состоявших в зарегистрированном браке	24	Методологические пояснения	34

НАСЕЛЕНИЕ

Раздел содержит данные о численности и возрастно-половом составе населения, о рождаемости и смертности, обобщающие демографические показатели, характеризующие процессы воспроизводства населения, а также данные о миграции населения.

3.1. ОСНОВНЫЕ ДЕМОГРАФИЧЕСКИЕ ПОКАЗАТЕЛИ

	2000	2005	2008	2009	2010	2011	2012	2013	2014
Численность постоянного населения на начало года, тыс. человек									
всего,	308,3	293,1	291,6	290,2	289,6	288,9	286,7	284,1	282,0
городское	127,5	129,0	127,9	127,7	127,7	127,3	127,4	127,0	126,5
сельское	180,5	164,1	163,7	162,5	161,9	161,6	159,3	157,1	155,5
Из общей численности постоянного населения в возрасте:									
моложе трудоспособного	83,5	65,5	59,1	58,5	58,4	59,1	59,3	59,7	60,1
трудоспособном ¹⁾	179,3	185,4	189,2	187,6	185,6	183,0	178,9	174,2	169,9
старше трудоспособного	45,5	42,2	43,3	44,1	45,6	46,8	48,4	50,2	52,0
Ожидаемая продолжительность жизни при рождении, число лет:									
все население	65,4	67,2	69,4	69,0	69,4	70,8	71,2	71,4	...
мужчины	59,3	61,2	63,7	63,2	63,9	65,2	65,8	65,7	...
женщины	72,3	73,9	75,4	75,2	75,1	76,6	76,8	77,3	...
Коэффициент демографической нагрузки (на 1000 человек трудоспособного возраста приходится лиц нетрудоспособных возрастов)	719	581	541	547	560	602	631	660	...
	на 1000 населения								
Родившихся	11,3	12,9	15,0	14,7	15,3	14,6	15,0	14,6	...
Умерших	11,2	11,4	10,2	10,7	11,0	10,1	10,1	9,9	...
в том числе детей в возрасте до 1 года ²⁾	16,0	7,6	11,5	12,8	9,5	5,7	7,7	7,7	...
Естественный прирост, убыль (-) населения	0,1	1,5	4,8	4,0	4,3	4,5	4,9	4,7	...
Браков	5,7	7,1	7,8	8,5	7,7	8,2	7,5	7,1	...
Разводов	3,2	3,2	4,0	4,3	3,7	4,4	4,1	4,5	...

¹⁾ Мужчины 16-59 лет, женщины 16-54 года.

²⁾ На 1000 родившихся.

НАСЕЛЕНИЕ

3.2. РАСПРЕДЕЛЕНИЕ ЧИСЛЕННОСТИ НАСЕЛЕНИЯ ПО ВОЗРАСТНЫМ ГРУППАМ

(на 1 января; человек)

	Всего, человек	в том числе в возрасте лет:														
		0-4	5-9	10-14	15-19	20-24	25-29	30-34	35-39	40-44	45-49	50-54	55-59	60-64	65-69	70 и старше
2000																
Республика Калмыкия	308347	18967	25489	32836	28197	23059	18764	20701	28653	27668	22253	11844	9872	15588	9706	14750
Городовиковский	19326	1208	1490	1987	1622	1273	1110	1240	1767	1551	1270	863	774	1259	622	1290
Ики-Бурульский	13823	1007	1253	1637	1290	1046	792	945	1331	1253	1032	455	341	591	356	494
Кетченеровский	13017	780	1337	1653	939	698	613	919	1432	1400	954	408	334	604	394	552
Лаганский	21628	1266	1815	2227	1500	1323	1265	1534	2122	2101	1694	877	640	1119	931	1214
Малодербетовский	11898	597	1012	1240	869	579	574	754	1210	1168	826	485	494	796	553	741
Октябрьский	11036	738	1102	1414	980	704	582	709	1154	1093	804	395	273	490	267	331
Приютненский	14025	768	1062	1334	1216	934	758	879	1207	1341	1046	597	594	932	536	821
Сарпинский	15588	874	1201	1544	1184	955	838	979	1464	1387	1092	667	633	998	673	1099
Целинный	20437	1158	1703	2335	2142	1521	1091	1307	1917	1900	1513	699	644	972	645	890
Черноземельский	14078	1041	1409	1599	1333	1069	807	962	1402	1272	926	402	386	621	400	449
Юстинский	12863	772	1246	1400	991	843	633	838	1277	1315	1013	479	321	558	516	661
Яшалтинский	17635	1246	1568	1827	1481	1248	1050	1101	1441	1332	1087	727	782	1130	525	1090
Яшкульский	17024	1072	1523	1808	1653	1564	1164	1214	1576	1603	1186	602	444	611	456	548
Элистинское городское муниципальное образование - всего	105969	6440	7768	10831	10997	9302	7487	7320	9353	8952	7810	4188	3212	4907	2832	4570
в том числе: г.Элиста	101988	6198	7472	10358	10526	8929	7244	7083	9009	8557	7571	4060	3111	4731	2725	4414
на 9.10.2002г.																
Республика Калмыкия	292410	17159	19822	28614	27310	22219	20013	18823	24027	28078	23904	16799	6470	12442	10517	16184
Городовиковский	19322	1128	1286	1876	1801	1172	1188	1219	1528	1748	1427	1107	548	1148	797	1348
Ики-Бурульский	11323	760	892	1228	991	829	768	732	974	1142	965	632	211	361	358	477
Кетченеровский	11049	638	841	1402	833	591	559	724	1096	1303	1039	599	164	380	349	527
Лаганский	20007	1189	1350	1974	1652	1292	1241	1249	1693	2012	1708	1192	467	776	849	1356
Малодербетовский	10404	522	681	1043	783	487	550	642	918	1163	861	609	241	602	547	754
Октябрьский	9213	590	747	1132	796	602	574	572	845	984	823	483	184	310	254	317
Приютненский	12004	621	759	1083	922	750	748	787	951	1170	1085	751	290	743	548	795
Сарпинский	14504	759	971	1356	1005	830	849	948	1229	1481	1203	894	386	783	713	1097
Целинный	19090	1116	1323	1952	1866	1442	1255	1191	1547	1916	1640	1104	378	753	662	944
Черноземельский	12990	963	1081	1507	1064	952	870	852	1250	1280	1061	603	215	427	382	483
Юстинский	10506	544	794	1163	772	646	660	642	923	1112	1013	643	199	349	395	649
Яшалтинский	17753	1218	1367	1747	1421	1217	1225	1163	1372	1564	1245	929	478	1046	666	1094
Яшкульский	15734	1055	1122	1696	1203	1277	1216	1197	1387	1619	1318	870	307	474	396	597
Элистинское городское муниципальное образование - всего	108511	6056	6608	9455	12201	10132	8310	6905	8314	9584	8516	6383	2402	4290	3601	5746
в том числе: г.Элиста	104254	5802	6319	9042	11739	9736	8006	6640	7983	9175	8155	6194	2313	4133	3462	5547
на 14.10.2010г.																
Республика Калмыкия	289481	21210	17371	16547	20556	27203	25270	20521	17373	18717	24877	24529	19158	10703	5104	20342
Городовиковский	17295	1098	992	1061	1204	1371	1323	1037	1064	1124	1561	1483	1096	789	439	1653
Ики-Бурульский	11424	897	707	729	865	1201	966	831	677	763	1028	994	746	344	132	544
Кетченеровский	10622	821	609	572	750	1037	849	615	541	802	1170	1144	746	305	119	542
Лаганский	20089	1400	1178	1203	1340	1833	1639	1309	1192	1342	1836	1844	1391	754	337	1491
Малодербетовский	10528	681	554	574	726	923	812	574	540	716	1090	1050	693	418	214	963
Октябрьский	9438	688	527	597	798	982	813	641	549	619	931	866	615	293	118	401
Приютненский	11658	813	643	619	777	1015	906	731	759	798	968	1013	843	474	278	1021
Сарпинский	13796	808	727	755	883	1170	1032	856	865	1022	1309	1271	926	558	300	1314
Целинный	20051	1629	1244	1104	1386	2010	1844	1460	1180	1285	1694	1729	1354	633	320	1179

НАСЕЛЕНИЕ

Продолжение табл. 3.2

	Всего, человек	в том числе в возрасте лет:														
		0-4	5-9	10-14	15-19	20-24	25-29	30-34	35-39	40-44	45-49	50-54	55-59	60-64	65-69	70 и старше
Черноземельский	13258	1128	946	854	1043	1405	1163	919	760	904	1227	1087	751	324	149	598
Юстинский	10585	748	563	556	824	927	907	714	564	721	1025	1028	783	380	151	694
Яшалтинский	17178	1214	1143	1179	1418	1507	1350	1096	1087	1146	1396	1275	946	634	422	1365
Яшкульский	15270	1238	958	906	1084	1537	1480	1178	954	1043	1321	1329	982	443	167	650
Городской округ г. Элиста всего	108289	8047	6580	5838	7458	10285	10186	8560	6641	6432	8321	8416	7286	4354	1958	7927
в том числе: г. Элиста	103749	7713	6284	5581	7158	9800	9712	8200	6387	6157	7986	7987	7009	4208	1878	7689
2013																
Республика Калмыкия	284140	21926	18679	15791	17041	22597	26081	21322	17758	16852	21436	24798	20995	14100	4872	19892
Городовиковский	16479	1099	1045	978	1028	1050	1288	1059	988	1061	1275	1527	1216	892	414	1559
Ики-Бурульский	10927	919	727	650	649	890	1029	868	687	644	901	1016	817	488	152	490
Кетченеровский	9911	842	604	517	504	676	904	621	493	642	1007	1149	898	464	105	485
Лаганский	19254	1389	1207	1071	1027	1490	1674	1310	1179	1153	1596	1844	1552	1001	358	1403
Малодербетовский	10271	707	643	509	577	697	884	617	536	621	897	1115	830	527	207	904
Октябрьский	9125	773	571	543	547	753	898	654	542	536	761	908	712	397	123	407
Приютненский	11296	855	727	571	608	798	947	767	732	743	871	989	915	610	203	960
Сарпинский	13080	784	716	660	735	869	1032	915	795	892	1112	1337	1001	742	248	1242
Целинный	20307	1719	1473	1110	1078	1604	2111	1561	1277	1188	1506	1804	1580	902	272	1122
Черноземельский	12849	1148	982	798	788	1090	1258	957	740	783	1125	1095	887	475	148	575
Юстинский	10292	801	621	512	561	749	923	747	613	609	894	1034	911	549	153	615
Яшалтинский	16595	1228	1136	1116	1120	1296	1400	1103	1058	1036	1245	1415	1088	700	352	1302
Яшкульский	14915	1253	1029	858	789	1149	1520	1291	966	968	1183	1357	1078	683	180	611
Городской округ г. Элиста всего	108839	8409	7198	5898	7030	9486	10213	8852	7152	5976	7063	8208	7510	5670	1957	8217
в том числе: г. Элиста	104238	8271	6995	5738	6476	8891	9747	8545	6949	5802	6863	7935	7239	5446	1883	7458
2014																
Республика Калмыкия	282021	21516	19392	15977	16317	20341	25673	21934	17997	16356	19798	24628	21716	15432	5778	19166
Городовиковский	16166	1083	1048	971	994	946	1216	1053	996	999	1189	1517	1264	945	459	1486
Ики-Бурульский	10797	889	786	623	620	779	1031	861	713	629	823	1009	828	549	177	480
Кетченеровский	9825	837	682	519	481	536	911	634	509	593	898	1151	938	536	139	461
Лаганский	19007	1366	1241	1055	1031	1216	1675	1376	1175	1108	1463	1830	1627	1073	419	1352
Малодербетовский	10220	719	654	536	556	621	870	669	530	572	805	1127	890	580	227	864
Октябрьский	8896	733	586	512	545	631	902	649	532	496	689	894	769	437	137	384
Приютненский	11188	783	775	605	584	723	871	820	733	717	827	1009	915	687	242	897
Сарпинский	12918	736	713	656	712	784	1023	937	766	858	1071	1310	1055	764	326	1207
Целинный	20417	1745	1524	1169	1054	1436	2076	1647	1338	1148	1406	1780	1624	1065	323	1082
Черноземельский	12749	1081	1039	822	762	967	1257	963	749	777	998	1113	970	517	162	572
Юстинский	10191	746	647	539	561	617	882	772	650	576	811	1043	967	594	184	602
Яшалтинский	16331	1209	1123	1119	1046	1179	1378	1107	1029	1020	1149	1423	1126	758	389	1276
Яшкульский	14708	1229	1064	860	760	949	1426	1339	996	942	1087	1363	1119	775	228	571
Городской округ г. Элиста всего	108608	8360	7510	5991	6611	8957	10155	9107	7281	5921	6582	8059	7624	6152	2366	7932
в том числе: г. Элиста	104017	8272	7292	5829	6170	8321	9663	8758	7069	5741	6391	7811	7331	5923	2270	7176

НАСЕЛЕНИЕ

ВОЗРАСТНОЙ СОСТАВ НАСЕЛЕНИЯ РЕСПУБЛИКИ КАЛМЫКИЯ, человек (на начало 2014 года)

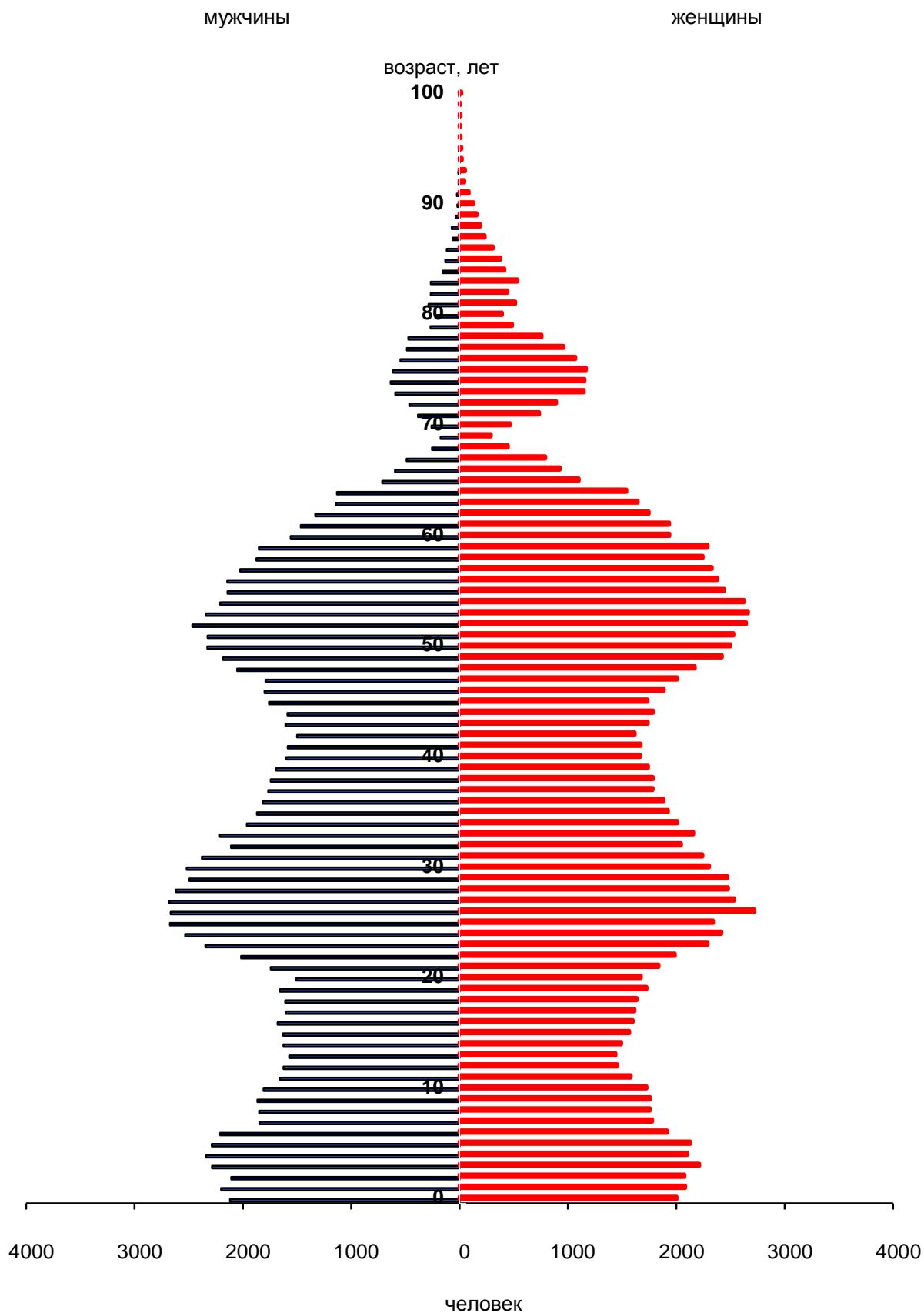

НАСЕЛЕНИЕ

3.3. НАЦИОНАЛЬНЫЙ СОСТАВ НАСЕЛЕНИЯ

(по данным Всероссийской переписи населения)

Национальности или их самоназвания по самоопределению населения	2002		2010	
	Численность лиц данной национальности или их самоназвания	в % к общей численности населения	Численность лиц данной национальности или их самоназвания	в % к общей численности населения
Республика Калмыкия	292410	100	289481	100
аварцы (андийцы, дидойцы)	2305	0,79	2396	0,83
агулы (агульцы)	98	0,03	81	0,03
азербайджанцы	800	0,27	761	0,26
армяне	887	0,30	867	0,30
башкиры	100	0,03	95	0,03
белорусы (беларусы)	857	0,29	596	0,21
буряты	108	0,03	107	0,04
грузины	443	0,15	386	0,13
даргинцы	7295	2,49	7590	2,62
ингуши	136	0,05	104	0,04
кабардинцы	110	0,04	108	0,04
казахи	5011	1,71	4948	1,71
калмыки (бузавы, торгоуты, торгуты, ойраты)	155938	53,3	162726	56,2
карачаевцы	138	0,04	165	0,06
киргизы (кыргызы)	40	0,01	102	0,04
корейцы	1049	0,36	1342	0,46
курды (курд, курды-езиды)	199	0,07	287	0,1
кумыки	621	0,21	619	0,21
лакцы	84	0,03	75	0,03
лезгины	493	0,17	451	0,16
марийцы	121	0,04	93	0,03
молдаване	168	0,06	124	0,04
монголы	43	0,01	70	0,02
мордва (мордвины, мордовцы)	110	0,04	83	0,03
немцы	1643	0,56	980	0,34
осетины	209	0,07	247	0,09
поляки	110	0,04	61	0,02
русские	98115	33,6	85695	29,6
рутульцы	628	0,21	584	0,20
татары	1076	0,37	1013	0,35
таджики	60	0,02	106	0,04
турки-месхетинцы (турки)	3136	1,07	3801	1,31
узбеки	142	0,05	211	0,07
удмурты	115	0,04	89	0,03
украинцы	2505	0,86	1530	0,53
цыгане	334	0,11	696	0,24
чеченцы	5988	2,05	3343	1,16
черкесы	56	0,01	61	0,02
чувашаи	164	0,06	125	0,04
эстонцы	114	0,04	73	0,03
нет	-	-	5034	1,74
другие национальности	833	0,32	1206	0,42
лица, не ответившие на вопрос о национальной принадлежности	28	0,01	450	0,16

НАСЕЛЕНИЕ

ПОКАЗАТЕЛИ ЕСТЕСТВЕННОГО ДВИЖЕНИЯ НАСЕЛЕНИЯ

3.4. ЧИСЛО РОДИВШИХСЯ

	2000	2005	2008	2009	2010	2011	2012	2013
Республика Калмыкия	3473	3788	4354	4270	4432	4191	4268	4126
Городовиковский	233	190	226	239	218	197	227	225
Ики-Бурульский	141	150	186	191	194	167	166	167
Кетченеровский	134	144	192	205	172	170	170	174
Лаганский	209	263	278	260	279	273	265	267
Малодербетовский	106	123	138	129	130	138	125	154
Октябрьский	133	128	131	136	144	145	147	111
Приютненский	125	129	168	147	168	155	145	126
Сарпинский	143	143	141	136	161	145	144	119
Целинный	201	278	316	319	312	342	328	323
Черноземельский	166	182	226	205	233	196	206	200
Юстинский	86	110	152	141	156	147	132	114
Яшалтинский	227	226	237	213	234	241	237	223
Яшкульский	194	226	271	248	256	254	232	229
Городской округ г. Элиста	1375	1496	1692	1701	1775	1621	1744	1694
в том числе: г. Элиста	1366	1405	1608	1614	1688	1536	1640	1607

3.5. ЧИСЛО УМЕРШИХ

	2000	2005	2008	2009	2010	2011	2012	2013
Республика Калмыкия	3439	3350	2976	3115	3191	2920	2870	2805
Городовиковский	293	268	229	248	230	234	230	226
Ики-Бурульский	114	129	94	111	101	98	82	88
Кетченеровский	111	105	114	116	120	106	89	113
Лаганский	269	270	236	234	255	226	222	197
Малодербетовский	148	153	130	139	133	132	129	134
Октябрьский	102	91	71	101	109	76	71	88
Приютненский	180	157	134	156	153	151	150	146
Сарпинский	205	203	164	175	198	147	157	159
Целинный	185	220	208	210	220	201	188	178
Черноземельский	113	142	101	100	96	82	103	103
Юстинский	140	119	130	124	123	120	102	95
Яшалтинский	214	221	188	193	204	173	169	148
Яшкульский	181	137	151	139	137	132	124	118
Городской округ г. Элиста	1184	1135	1026	1069	1112	1042	1054	1012
в том числе: г. Элиста	1180	1079	989	1030	1061	1010	1026	985

3.6. ЕСТЕСТВЕННЫЙ ПРИРОСТ НАСЕЛЕНИЯ

	2000	2005	2008	2009	2010	2011	2012	2013
Республика Калмыкия	34	438	1378	1155	1241	1271	1398	1321
Городовиковский	-60	-78	-3	-9	-12	-37	-3	-1
Ики-Бурульский	27	21	92	80	93	69	84	79
Кетченеровский	23	39	78	89	52	64	81	61
Лаганский	-60	-7	42	26	24	47	43	70
Малодербетовский	-42	-30	8	-10	-3	6	-4	20
Октябрьский	31	37	60	35	35	69	76	23
Приютненский	-55	-28	34	-9	15	4	-5	-20
Сарпинский	-62	-60	-23	-39	-37	-2	-13	-40
Целинный	16	58	108	109	92	141	140	145
Черноземельский	53	40	125	105	137	114	103	97
Юстинский	-54	-9	22	17	33	27	30	19
Яшалтинский	13	5	49	20	30	68	68	75
Яшкульский	13	89	120	109	119	122	108	111
Городской округ г. Элиста	191	361	666	632	663	579	690	682
в том числе: г. Элиста	186	326	619	584	627	526	614	622

НАСЕЛЕНИЕ

3.7. ОЖИДАЕМАЯ ПРОДОЛЖИТЕЛЬНОСТЬ ЖИЗНИ ПРИ РОЖДЕНИИ

(число лет)

	2000	2005	2008	2009	2010	2011	2012	2013
Все население								
мужчины и женщины	65,4	67,2	69,4	69,0	69,4	70,8	71,2	71,4
мужчины	59,3	61,2	63,7	63,2	63,9	65,2	65,8	65,7
женщины	72,3	73,9	75,4	75,2	75,1	76,6	76,8	77,3
Городское население								
мужчины и женщины	63,9	68,3	70,7	69,9	70,0	71,3	71,2	71,9
мужчины	57,1	61,6	64,6	63,1	63,9	65,1	65,0	65,6
женщины	71,2	74,8	76,3	76,6	75,6	77,2	77,0	77,9
Сельское население								
мужчины и женщины	66,7	66,4	68,4	68,2	68,8	70,4	71,1	70,7
мужчины	61,1	60,9	63,0	63,2	63,8	65,3	66,2	65,5
женщины	73,3	72,9	74,6	74,0	74,4	76,1	76,6	76,7

РОЖДАЕМОСТЬ

3.8. ВОЗРАСТНЫЕ КОЭФФИЦИЕНТЫ РОЖДАЕМОСТИ

	2000	2005	2008	2009	2010	2011	2012	2013
Число родившихся в среднем за год на 1000 женщин в возрасте, лет								
моложе 20 ¹⁾	32,9	32,0	31,2	38,2	37,6	27,9	26,9	22,8
20-24	112,3	114,3	112,4	106,1	115,2	107,4	112,2	104,7
25-29	89,1	101,6	110,2	110,0	110,9	108,8	115	114,3
30-34	47,8	51,0	74,7	67,0	78,7	74,3	74,7	79,1
35-39	19,2	24,9	34,9	34,8	37,4	36,0	41,3	49,3
40-44	4,9	4,3	6,0	6,5	6,1	9,0	9,4	8,8
45-49	0,2	0,1	0,1	0,3	0,3	0,4	0,6	0,6
15-49 ²⁾	40,4	44,8	53,3	53,4	56,9	55,3	58,3	58,4
Суммарный коэффициент рождаемости	1,547	1,641	1,839	1,800	1,881	1,806	1,889	1,882

¹⁾ При определении относительных показателей этой возрастной группы условно взято число женщин в возрасте 15-19 лет.

²⁾ Включая родившихся у матерей до 15 лет и старше 49 лет.

3.9. ЧИСЛО ДЕТЕЙ, РОДИВШИХСЯ У ЖЕНЩИН, НЕ СОСТОЯЩИХ В ЗАРЕГИСТРИРОВАННОМ БРАКЕ

	2000	2005	2008	2009	2010	2011	2012	2013
	Человек							
Республика Калмыкия	999	992	1035	1046	982	916	895	860
Городовиковский	70	44	52	72	53	55	51	55
Ики-Бурульский	52	39	50	43	48	32	42	40
Кетченеровский	38	40	42	50	36	27	33	32
Лаганский	62	72	69	77	70	61	64	63
Малодербетовский	21	34	27	33	25	26	16	24
Октябрьский	41	36	24	33	31	43	29	23
Приютненский	32	49	54	47	55	60	62	45
Сарпинский	45	47	36	38	48	28	45	35
Целинный	61	97	102	79	77	75	81	82
Черноземельский	50	38	49	43	51	45	44	38
Юстинский	19	31	32	32	35	20	23	29
Яшалтинский	70	69	69	54	50	62	47	47
Яшкульский	67	57	62	63	56	52	55	51
г. Элиста и подчиненные его администрации								
сельские населенные пункты - всего	371	339	367	382	347	330	303	296
в том числе: г. Элиста	366	314	345	352	325	306	268	272

	2000	2005	2008	2009	2010	2011	2012	2013
в процентах от общего числа родившихся								
Республика Калмыкия	28,8	26,2	23,8	24,5	22,2	21,9	21,0	20,8
Городовиковский	30,0	23,2	23,0	30,1	24,3	28,8	22,5	24,4
Ики-Бурульский	36,9	26,0	26,9	22,5	24,7	19,2	25,3	24,0
Кетченеровский	28,4	27,8	21,9	24,4	20,9	15,9	19,4	18,4
Лаганский	29,7	27,4	24,8	29,6	25,1	22,3	24,2	23,6
Малодербетовский	19,8	27,6	19,6	25,6	19,2	18,8	12,8	15,6
Октябрьский	30,8	28,1	18,3	24,3	21,5	29,7	19,7	20,7
Приютненский	25,6	38,0	32,1	32,0	32,7	38,7	42,8	35,7
Сарпинский	31,5	32,9	25,5	27,9	29,8	19,3	31,3	29,4
Целинный	30,3	34,9	32,3	24,8	24,7	21,9	24,7	25,4
Черноземельский	30,1	20,9	21,7	21,0	21,9	23,0	21,4	19,0
Юстинский	22,1	28,2	21,1	22,7	22,4	13,6	17,4	25,4
Яшалтинский	30,8	30,5	29,1	25,4	21,4	25,7	19,8	21,1
Яшкульский	34,5	25,2	22,9	25,4	21,9	20,5	23,7	22,3
г. Элиста и подчиненные его администрации сельские населенные пункты - всего	27,0	22,7	21,7	22,5	19,5	20,4	17,4	17,5
в том числе:								
г. Элиста	26,8	22,3	21,5	21,8	19,3	19,9	16,3	16,9

СМЕРТНОСТЬ

3.10. СМЕРТНОСТЬ ПО ОСНОВНЫМ КЛАССАМ ПРИЧИН СМЕРТИ

	2000	2005	2008	2009	2010	2011	2012	2013
Все население, человек								
Всего умерших от всех причин	3439	3350	2976	3115	3191	2920	2870	2805
в том числе от:								
инфекционных и паразитарных болезней	90	100	79	91	77	55	54	45
новообразований	451	412	394	392	433	392	445	461
болезней крови, кроветворных органов и отдельных нарушений с вовлечением иммунного механизма	4	1	1	2	3	-	1	1
болезней эндокринной системы, расстройства питания, нарушения обмена веществ	47	61	43	19	24	24	28	24
психических расстройств и расстройств поведения	30	32	12	2	10	9	5	32
болезней нервной системы	26	28	24	23	20	21	18	19
болезней уха и сосцевидного отростка	-	-	-	-	-	1	-	-
болезней системы кровообращения	1187	1241	1019	1391	1519	1435	1460	1348
болезней органов дыхания	152	146	97	112	115	115	101	87
болезней органов пищеварения	159	159	147	166	159	154	132	143
болезней кожи и подкожной клетчатки	4	3	2	3	7	3	-	1
болезней костно-мышечной системы и соединительной ткани	3	8	5	5	5	2	4	3
болезней мочеполовой системы	33	14	26	30	34	25	25	19
беременности, родов и послеродового периода	3	1	1	3	2	3	1	-
состояний, возникающих в перинатальном периоде	38	15	32	25	22	15	23	22
врожденных аномалий	16	15	13	21	19	6	11	4
симптомов, признаков, отклонений от нормы, не классифицированных в других рубриках	559	574	680	397	347	259	213	209
несчастных случаев, отравлений и травм	637	540	401	433	395	401	349	386
Все население, на 100000 населения								
Всего умерших от всех причин	1117,2	1142,0	1022,8	1074,2	1103,1	1014,6	1005,6	990,9
в том числе от:								
инфекционных и паразитарных болезней	29,2	34,1	27,2	31,4	26,6	19,1	18,9	15,9
новообразований	146,5	140,4	135,4	135,2	149,7	136,2	155,9	162,9

НАСЕЛЕНИЕ

Продолжение табл. 3.10

	2000	2005	2008	2009	2010	2011	2012	2013
болезней крови, кроветворных органов и отдельных нарушений с вовлечением иммунного механизма	1,3	0,3	0,3	0,7	1,0	-	0,35	0,35
болезней эндокринной системы, расстройства питания, нарушения обмена веществ	15,3	20,8	14,8	6,6	8,3	8,3	9,8	8,5
психических расстройств и расстройств поведения	9,7	10,9	4,1	0,7	3,5	3,1	1,8	11,3
болезней нервной системы	8,4	9,5	8,2	7,9	6,9	7,3	6,3	6,7
болезней уха и сосцевидного отростка	-	-	-	-	-	0,3	-	-
кровообращения	385,6	423,0	350,2	479,7	525,1	498,6	511,5	476,2
болезней органов дыхания	49,4	49,8	33,3	38,6	39,8	40,0	35,4	30,7
болезней органов пищеварения	51,7	54,2	50,5	57,2	55,0	53,5	46,2	50,5
болезней кожи и подкожной клетчатки	1,3	1,0	0,7	1,0	2,4	1,0	-	0,35
болезней костно-мышечной системы и соединительной ткани	1,0	2,7	1,7	1,7	1,7	0,7	1,4	1,06
болезней мочеполовой системы	10,7	4,8	8,9	10,3	11,8	8,7	8,8	6,7
беременности, родов и послеродового периода	1,0	0,3	0,3	1,0	0,7	1,0	0,35	-
состояний, возникающих в перинатальном периоде	12,3	5,1	11,0	8,6	7,6	5,2	8,1	7,8
врожденных аномалий	5,2	5,1	4,5	7,2	6,6	2,1	3,9	1,4
симптомов, признаков, отклонений от нормы, не классифицированных в других рубриках	181,6	195,7	233,7	136,9	120,0	90,0	74,6	73,8
несчастных случаев, отравлений и травм	206,9	184,1	137,8	149,3	136,5	139,3	122,3	136,4
В том числе в трудоспособном возрасте, человек								
Всего умерших от всех причин	1164	1142	1000	1029	1005	949	892	865
в том числе от:								
инфекционных и паразитарных болезней	68	75	65	68	60	42	39	34
новообразований	129	119	148	116	132	128	152	131
болезней крови, кроветворных органов и отдельных нарушений с вовлечением иммунного механизма	3	-	1	-	2	-	1	-
болезней эндокринной системы, расстройства питания, нарушения обмена веществ	12	10	13	5	8	11	6	5
психических расстройств и расстройств поведения	21	22	6	1	7	6	5	23
болезней нервной системы	17	13	8	14	10	12	11	9
болезней уха и сосцевидного отростка	-	-	-	-	-	1	-	-
кровообращения	239	303	255	280	295	257	265	229
болезней органов дыхания	42	69	32	54	36	41	37	30
болезней органов пищеварения	75	85	75	78	79	78	60	65
болезней кожи и подкожной клетчатки	4	3	-	-	3	2	-	1
болезней костно-мышечной системы и соединительной ткани	3	5	5	2	2	1	1	3
болезней мочеполовой системы	10	4	16	14	13	13	11	3
беременности, родов и послеродового периода	3	1	1	3	2	3	1	-
состояний, возникающих в перинатальном периоде	-	-	-	-	-	-	-	-
врожденных аномалий	3	2	3	-	3	-	2	1
симптомов, признаков, отклонений от нормы, не классифицированных в других рубриках	36	21	43	40	41	36	26	34
несчастных случаев, отравлений и травм	499	410	329	354	312	318	275	297
на 100000 населения трудоспособного возраста								
Всего умерших от всех причин	648,1	611,0	534,0	552,9	549,0	526,1	509,9	505,5
в том числе от:								
инфекционных и паразитарных болезней	37,9	40,1	34,7	36,5	32,8	23,3	22,3	19,9
новообразований	71,8	63,7	79,0	62,3	72,1	71,0	86,9	76,6
болезней крови, кроветворных органов и отдельных нарушений с вовлечением иммунного механизма	1,7	-	0,5	-	1,1	-	0,6	-

Продолжение табл. 3.10

	2000	2005	2008	2009	2010	2011	2012	2013
болезней эндокринной системы, расстройства питания, нарушения обмена веществ	6,7	5,4	6,9	2,7	4,4	6,1	3,4	2,9
психических расстройств и расстройств поведения	11,7	11,8	3,2	0,5	3,8	3,3	2,8	13,4
болезней нервной системы	9,5	7,0	4,2	7,5	5,4	6,6	6,2	5,2
болезней уха и сосцевидного отростка	-	-	-	-	-	0,6	-	-
кровообращения	133,1	162,1	136,2	150,4	161,2	142,5	151,5	133,8
болезней органов дыхания	23,4	36,9	17,1	29,0	19,7	22,7	21,2	17,5
болезней органов пищеварения	41,8	45,5	40,0	41,9	43,2	43,2	34,3	38,0
болезней кожи и подкожной клетчатки	2,2	1,6	-	-	1,6	1,1	-	0,6
болезней костно-мышечной системы и соединительной ткани	1,7	2,7	2,7	1,1	1,1	0,6	0,6	1,8
болезней мочеполовой системы	5,6	2,1	8,5	7,5	7,1	7,2	6,2	1,8
беременности, родов и послеродового периода	1,7	0,5	0,5	1,6	1,1	1,7	0,6	-
состояний, возникающих в перинатальном периоде	-	-	-	-	-	-	-	-
врожденных аномалий	1,7	1,1	1,6	-	1,6	-	1,1	0,6
симптомов, признаков, отклонений от нормы, не классифицированных в других рубриках	20,0	11,2	22,8	21,4	22,2	19,9	14,7	19,9
несчастных случаев, отравлений и травм	277,8	219,4	175,7	190,2	170,4	176,3	157,2	173,6

3.11. МЛАДЕНЧЕСКАЯ СМЕРТНОСТЬ

	2000	2005	2008	2009	2010	2011	2012	2013	Место, занимаемое в РК в 2013г.
Число детей умерших в возрасте до 1 года, человек									
Республика Калмыкия	56	29	50	55	42	24	33	32	
Городовиковский	5	-	2	6	2	1	3	3	
Ики-Бурульский	1	1	4	2	-	-	-	-	
Кетченеровский	2	-	3	1	-	4	1	2	
Лаганский	-	1	6	2	3	1	2	2	
Малодербетовский	-	1	2	1	-	1	-	2	
Октябрьский	-	3	2	3	3	-	-	1	
Приютненский	1	1	1	6	2	1	4	2	
Сарпинский	1	2	1	2	-	-	-	-	
Целинный	1	6	4	3	3	1	5	2	
Черноземельский	3	2	3	1	2	1	-	2	
Юстинский	3	1	0	4	3	2	-	1	
Яшалтинский	3	2	3	4	2	-	2	-	
Яшкульский	3	-	5	2	4	-	2	2	
Городской округ г. Элиста - всего	33	9	14	18	18	12	14	13	
в том числе: г. Элиста	33	7	13	16	17	12	14	13	
Число детей умерших в возрасте до 1 года на 1000 родившихся									
Республика Калмыкия	16,0	7,6	11,5	12,8	9,5	5,7	7,7	7,7	
Городовиковский	21,5	-	8,9	25,3	8,8	5,1	13,2	13,3	11
Ики-Бурульский	7,1	6,7	21,5	10,5	-	-	-	-	1
Кетченеровский	15,0	-	15,6	4,9	-	23,5	5,9	11,5	9
Лаганский	-	3,8	21,6	7,7	10,8	3,66	7,4	7,5	3
Малодербетовский	-	8,7	14,5	7,8	-	7,2	-	13,0	10
Октябрьский	-	23,9	15,3	22,1	21,2	-	-	9,0	7
Приютненский	8,4	7,8	6,0	40,0	11,9	6,5	27,6	15,9	12
Сарпинский	6,2	14,0	7,1	14,7	-	-	-	-	1
Целинный	5,0	22,2	12,7	9,4	9,5	2,9	15,2	6,2	2
Черноземельский	18,1	11,0	13,3	4,9	8,6	5,1	-	10,0	8
Юстинский	34,9	9,1	-	28,4	19,2	13,6	-	7,6	4
Яшалтинский	12,6	8,4	12,4	18,8	9,0	-	8,4	-	1
Яшкульский	13,7	-	18,5	8,1	15,6	-	8,6	8,7	6
Городской округ г. Элиста - всего	24,1	6,0	8,3	10,6	10,2	7,3	8,0	7,7	5
в том числе: г. Элиста	24,2	5,0	8,1	9,9	10,1	7,8	8,5	8,1	

НАСЕЛЕНИЕ

3.12. МЛАДЕНЧЕСКАЯ СМЕРТНОСТЬ ПО ОСНОВНЫМ КЛАССАМ ПРИЧИН СМЕРТИ

	2000	2005	2008	2009	2010	2011	2012	2013
Умершие в возрасте до 1 года, человек								
Всего умерших от всех причин	56	29	50	55	42	24	33	32
в том числе от:								
инфекционных и паразитарных болезней	1	1	-	5	1	-	-	1
новообразований	1	-	-	-	-	-	-	-
другие симптомы и недостаточно обозначенные состояния	-	-	-	-	-	1	-	-
болезней эндокринной системы, расстройства питания, нарушения обмена веществ	-	-	-	-	2	1	-	1
болезней нервной системы	1	1	3	1	1	-	1	-
болезней системы кровообращения	-	-	-	1	-	-	1	-
болезней органов дыхания	2	2	2	-	-	2	-	4
болезней органов пищеварения	-	-	-	-	-	-	-	-
врожденных аномалий	9	8	8	19	12	3	7	2
состояний, возникающих в перинатальном периоде	38	15	32	25	22	15	23	22
несчастных случаев, отравлений и травм	4	1	4	3	1	2	-	1
симптомов, признаков, отклонений от нормы не классифицированных в других рубриках	-	1	1	1	3	-	1	1
Умершие в возрасте до 1 года, (на 10000 родившихся)								
Всего умерших от всех причин	160,3	76,0	115,2	128,4	95,2	57,0	77,4	77,5
в том числе от:								
инфекционных и паразитарных болезней	2,9	2,6	-	11,7	2,3	-	-	2,4
новообразований	2,9	-	-	-	-	-	-	-
другие симптомы и недостаточно обозначенные состояния	-	-	-	-	-	2,4	-	-
болезней эндокринной системы, расстройства питания, нарушения обмена веществ	-	-	-	-	4,5	2,4	-	2,4
болезней нервной системы	2,9	2,6	6,9	2,3	2,3	-	2,3	-
болезней системы кровообращения	-	-	-	2,3	-	-	2,3	-
болезней органов дыхания	5,7	5,2	4,6	-	-	4,8	-	9,7
болезней органов пищеварения	-	-	-	-	-	7,1	-	-
врожденных аномалий	25,8	21,0	18,4	44,4	27,2	35,6	16,4	4,8
состояний, возникающих в перинатальном периоде	108,8	39,3	73,7	58,4	49,9	-	53,9	53,3
несчастных случаев, отравлений и травм	11,5	2,6	9,2	7,0	2,3	4,8	-	2,4
симптомов, признаков, отклонений от нормы не классифицированных в других рубриках	-	2,6	2,3	2,3	6,8	-	2,3	2,4

НАСЕЛЕНИЕ

**3.13. МЛАДЕНЧЕСКАЯ СМЕРТНОСТЬ ПО ОСНОВНЫМ КЛАССАМ ПРИЧИН СМЕРТИ
В РАЙОНАХ РЕСПУБЛИКИ КАЛМЫКИЯ**

	Число умерших в возрасте до 1 года на 10000 родившихся от:						
	инфекционных и паразитарных болезней	болезней нервной системы	болезней органов дыхания	врожденных аномалий	состояний, возникающих в перинатальном периоде	несчастных случаев отравлений и травм	всех причин
2000							
Республика Калмыкия	2,9	2,9	5,7	25,8	108,8	11,5	160,3
Городовиковский	-	-	-	-	171,7	42,9	214,6
Ики-Бурульский	-	-	-	-	70,9	-	70,9
Кетченеровский	-	-	-	-	150,4	-	150,4
Лаганский	-	-	-	-	-	-	-
Малодербетовский	-	-	-	-	-	-	-
Октябрьский	-	-	-	-	-	-	-
Приютненский	-	84,0	-	-	-	-	84,0
Сарпинский	-	-	-	61,7	-	-	61,7
Целинный	-	-	-	-	49,8	-	49,8
Черноземельский	-	-	-	-	180,7	-	180,7
Юстинский	116,3	-	-	116,3	116,3	-	348,8
Яшалтинский	-	-	42,1	42,1	42,1	-	126,3
Яшкульский	-	-	45,8	-	45,8	-	137,4
Элистинское городское муниципальное образование - всего	-	-	-	43,8	175,1	21,9	240,8
в том числе:							
г. Элиста	-	-	-	44,1	176,2	22,0	242,3
2005							
Республика Калмыкия	2,6	2,6	5,2	21,0	39,3	2,6	76,0
Городовиковский	-	-	-	-	-	-	-
Ики-Бурульский	-	-	-	-	66,7	-	66,7
Кетченеровский	-	-	-	-	-	-	-
Лаганский	-	-	-	-	38,0	-	38,0
Малодербетовский	-	-	87,0	-	-	-	87,0
Октябрьский	-	79,6	-	-	159,3	-	238,9
Приютненский	-	-	-	-	77,5	-	77,5
Сарпинский	-	-	-	-	139,9	-	139,9
Целинный	-	-	37,1	111,2	37,1	-	222,4
Черноземельский	-	-	-	54,9	54,9	-	109,9
Юстинский	-	-	-	90,9	-	-	90,9
Яшалтинский	41,9	-	-	-	-	41,9	83,8
Яшкульский	-	-	-	-	-	-	-
Элистинское городское муниципальное образование - всего	-	-	-	20,1	40,1	-	60,2
в том числе:							
г. Элиста	-	-	-	14,2	35,6	-	49,8
2008							
Республика Калмыкия	-	6,9	4,6	18,4	73,7	9,2	115,2
Городовиковский	-	-	-	-	88,5	-	88,5
Ики-Бурульский	-	-	-	53,8	161,3	-	215,1
Кетченеровский	-	-	-	-	156,3	-	156,3
Лаганский	-	-	36,0	72,0	107,9	-	215,8
Малодербетовский	-	-	-	-	144,9	-	144,9
Октябрьский	-	-	-	-	76,3	76,3	152,7
Приютненский	-	-	-	-	59,5	-	59,5
Сарпинский	-	-	-	-	70,9	-	70,9
Целинный	-	-	-	31,6	31,6	63,3	126,6

НАСЕЛЕНИЕ

Продолжение табл. 3.13

	Число умерших в возрасте до 1 года на 10000 родившихся от:						
	инфекционных и паразитарных болезней	болезней нервной системы	болезней органов дыхания	врожденных аномалий	состояний, возникающих в перинатальном периоде	несчастных случаев отравлений и травм	всех причин
Черноземельский	-	-	44,3	88,5	-	-	132,7
Юстинский	-	-	-	-	-	-	-
Яшалтинский	-	-	-	41,3	41,3	41,3	123,9
Яшкульский	-	36,9	-	-	110,8	-	184,5
Элистинское городское муниципальное образование - всего	-	11,8	-	5,9	65,0	-	82,7
в том числе:							
г. Элиста	-	12,4	-	-	68,4	-	80,9
2009							
Республика Калмыкия	11,7	2,3	-	44,4	58,4	7,0	128,4
Городовиковский	42,2	-	-	42,2	126,7	-	253,5
Ики-Бурульский	-	-	-	52,4	-	52,4	104,7
Кетченеровский	-	-	-	-	48,8	-	48,8
Лаганский	-	-	-	38,5	38,5	-	76,9
Малодербетовский	77,5	-	-	-	-	-	77,5
Октябрьский	73,5	-	-	73,5	73,5	-	220,6
Приютненский	133,2	-	-	133,2	133,2	-	399,7
Сарпинский	-	-	-	73,5	73,5	-	147,1
Целинный	-	-	-	62,7	31,3	-	94,1
Черноземельский	-	-	-	48,8	-	-	48,8
Юстинский	-	-	-	-	212,8	70,9	283,7
Яшалтинский	-	-	-	47,0	140,8	-	187,8
Яшкульский	-	-	-	40,3	40,3	-	80,6
г. Элиста и подчиненные его администрации сельские населенные пункты - всего	-	5,9	-	47,1	47,1	5,9	106,0
в том числе:							
г. Элиста	-	6,2	-	43,4	43,4	6,2	99,3
2010							
Республика Калмыкия	2,3	2,3	-	27,2	49,9	2,3	95,2
Городовиковский	-	-	-	87,7	-	-	87,7
Ики-Бурульский	-	-	-	-	-	-	-
Кетченеровский	-	-	-	-	-	-	-
Лаганский	-	-	-	35,8	35,8	-	107,5
Малодербетовский	-	-	-	-	-	-	-
Октябрьский	-	-	-	70,8	-	70,8	212,4
Приютненский	-	59,5	-	-	59,5	-	119,1
Сарпинский	-	-	-	-	-	-	-
Целинный	-	-	-	31,8	31,8	-	95,5
Черноземельский	-	-	-	-	85,8	-	85,8
Юстинский	-	-	-	64,1	128,2	-	192,3
Яшалтинский	44,8	-	-	-	44,8	-	89,7
Яшкульский	-	-	-	-	156,3	-	156,3
г. Элиста и подчиненные его администрации сельские населенные пункты - всего	-	-	-	33,9	56,5	-	101,7
в том числе:							
г. Элиста	-	-	-	35,6	59,4	-	101,0
2011							
Республика Калмыкия	-	-	4,8	7,1	35,6	4,8	57,0
Городовиковский	-	-	-	50,8	-	-	50,8
Ики-Бурульский	-	-	-	-	-	-	-
Кетченеровский	-	-	-	-	117,3	58,7	234,6
Лаганский	-	-	-	-	36,6	-	36,6
Малодербетовский	-	-	-	-	72,5	-	72,5

НАСЕЛЕНИЕ

Продолжение табл. 3.13

	Число умерших в возрасте до 1 года на 10000 родившихся от:						
	инфекционных и паразитарных болезней	болезней нервной системы	болезней органов дыхания	врожденных аномалий	состояний, возникающих в перинатальном периоде	несчастных случаев отравлений и травм	всех причин
Октябрьский	-	-	-	-	-	-	-
Приютненский	-	-	-	-	-	-	64,5
Сарпинский	-	-	-	-	-	-	-
Целинный	-	-	-	-	-	29,4	29,4
Черноземельский	-	-	-	-	51,0	-	51,0
Юстинский	-	-	-	-	136,1	-	136,1
Яшалтинский	-	-	-	-	-	-	-
Яшкульский	-	-	-	-	-	-	-
г. Элиста и подчиненные его администрации сельские населенные пункты - всего	-	-	12,2	12,2	49,0	-	73,5
в том числе:							
г. Элиста	-	-	12,9	12,9	51,7	-	77,5
2012							
Республика Калмыкия	-	2,3	-	16,4	53,9	-	77,4
Городовиковский	-	44,1	-	-	44,1	-	132,2
Ики-Бурульский	-	-	-	-	-	-	-
Кетченеровский	-	-	-	-	58,8	-	58,8
Лаганский	-	-	-	-	74,4	-	74,4
Малодербетовский	-	-	-	-	-	-	-
Октябрьский	-	-	-	-	-	-	-
Приютненский	-	-	-	137,9	137,9	-	275,9
Сарпинский	-	-	-	-	-	-	-
Целинный	-	-	-	30,5	91,5	-	152,4
Черноземельский	-	-	-	-	-	-	-
Юстинский	-	-	-	-	-	-	-
Яшалтинский	-	-	-	-	84,4	-	84,4
Яшкульский	-	-	-	43,1	43,1	-	86,2
г. Элиста и подчиненные его администрации сельские населенные пункты - всего	-	-	-	17,2	63,1	-	80,3
в том числе:							
г. Элиста	-	-	-	18,3	67,1	-	85,4
2013							
Республика Калмыкия	2,4	-	9,7	4,8	53,3	2,4	77,5
Городовиковский	-	-	-	-	133,3	-	133,3
Ики-Бурульский	-	-	-	-	-	-	-
Кетченеровский	-	-	-	-	57,5	-	114,9
Лаганский	-	-	37,5	-	37,5	-	74,9
Малодербетовский	-	-	-	-	129,9	-	129,9
Октябрьский	-	-	-	-	90,1	-	90,1
Приютненский	-	-	-	79,4	79,4	-	158,7
Сарпинский	-	-	-	-	-	-	-
Целинный	-	-	-	-	61,9	-	61,9
Черноземельский	-	-	50,0	-	50,0	-	100,0
Юстинский	-	-	75,8	-	-	-	75,8
Яшалтинский	-	-	-	-	-	-	-
Яшкульский	43,7	-	-	-	-	-	87,3
г. Элиста и подчиненные его администрации сельские населенные пункты - всего	-	-	5,9	5,9	59,0	5,9	76,7
в том числе:							
г. Элиста	-	-	6,2	6,2	62,2	6,2	80,9

НАСЕЛЕНИЕ

БРАЧНОСТЬ И РАЗВОДИМОСТЬ

3.14. ЧИСЛО БРАКОВ

	2000	2005	2008	2009	2010	2011	2012	2013
Республика Калмыкия	1760	2076	2281	2476	2230	2349	2138	2001
Городовиковский	133	118	101	116	98	130	119	97
Ики-Бурульский	75	64	70	85	59	99	88	78
Кетченеровский	72	69	95	95	85	101	109	83
Лаганский	109	141	130	128	152	138	159	126
Малодербетовский	75	60	78	85	72	81	66	60
Октябрьский	64	63	76	70	70	90	89	62
Приютненский	64	64	63	57	58	70	88	65
Сарпинский	73	72	64	81	78	98	79	79
Целинный	117	109	101	117	101	185	160	169
Черноземельский	62	91	86	98	75	96	104	78
Юстинский	53	57	72	69	75	79	63	79
Яшалтинский	117	97	110	103	84	113	106	86
Яшкульский	73	127	126	135	134	150	168	120
Городской округ г. Элиста	673	944	1109	1237	1089	919	740	819

3.15. ЧИСЛО РАЗВОДОВ

	2000	2005	2008	2009	2010	2011	2012	2013
Республика Калмыкия	976	949	1168	1257	1059	1269	1179	1286
Городовиковский	93	72	63	74	61	72	63	72
Ики-Бурульский	35	29	36	45	25	35	33	35
Кетченеровский	17	30	30	41	33	40	39	48
Лаганский	51	48	50	77	63	72	66	86
Малодербетовский	35	28	53	56	39	51	45	49
Октябрьский	29	17	29	61	30	45	30	43
Приютненский	31	32	38	37	35	50	42	36
Сарпинский	34	32	36	30	32	42	52	37
Целинный	57	64	86	81	64	92	90	97
Черноземельский	33	26	26	35	25	40	24	30
Юстинский	27	26	34	33	41	31	43	43
Яшалтинский	43	45	44	46	38	45	40	48
Яшкульский	43	28	70	58	50	42	54	50
Городской округ г. Элиста	448	472	573	583	523	612	558	612

3.16. СООТНОШЕНИЕ БРАКОВ И РАЗВОДОВ

(на 1000 браков приходится разводов)

	2000	2005	2008	2009	2010	2011	2012	2013
Республика Калмыкия	555	457	512	508	475	540	554	643
Городовиковский	699	610	624	638	622	354	528	742
Ики-Бурульский	467	453	514	529	424	354	375	449
Кетченеровский	236	435	316	432	388	396	358	578
Лаганский	468	340	385	602	414	522	415	683
Малодербетовский	467	467	679	659	542	629	682	817
Октябрьский	453	270	382	871	429	500	337	694
Приютненский	484	500	603	649	603	714	477	554
Сарпинский	466	444	563	370	410	429	658	468
Целинный	487	587	851	692	634	497	563	574
Черноземельский	532	286	302	357	333	416	231	384
Юстинский	509	456	472	478	547	392	682	544
Яшалтинский	368	464	400	447	452	398	377	558
Яшкульский	589	220	556	430	373	280	321	417
Городской округ г. Элиста	666	500	517	471	480	666	754	727

НАСЕЛЕНИЕ

МИГРАЦИЯ НАСЕЛЕНИЯ

3.17. ЧИСЛО ПРИБЫВШИХ, ВЫБЫВШИХ И МИГРАЦИОННЫЙ ПРИРОСТ (УБЫЛЬ) НАСЕЛЕНИЯ

(человек)

	2000	2005	2008	2009	2010	2011	2012	2013
Число прибывших								
Республика Калмыкия	9594	7300	6785	6511	7229	10492	11888	11379
Городовиковский	295	383	286	288	319	413	509	557
Ики-Бурульский	285	351	321	275	282	461	554	527
Кетченеровский	406	300	352	342	358	280	334	416
Лаганский	483	348	185	226	297	315	466	528
Малодербетовский	333	379	240	208	292	396	499	531
Октябрьский	418	282	245	245	278	309	411	316
Приютненский	324	388	290	274	281	516	525	514
Сарпинский	447	355	262	302	245	193	263	401
Целинный	911	749	733	751	1024	1286	1351	1215
Черноземельский	527	300	299	278	291	291	399	358
Юстинский	374	349	269	254	330	419	466	416
Яшалтинский	831	380	283	219	272	419	398	375
Яшкульский	249	350	344	366	397	654	707	522
г. Элиста и подчиненные его администрации								
сельские населенные пункты - всего	3711	2386	2676	2483	2563	4567	5006	4703
в том числе: г. Элиста	3711	2386	2665	2461	2534	4470	4888	4628
Число выбывших								
Республика Калмыкия	11695	8944	9703	8501	9432	13976	15835	14819
Городовиковский	665	666	613	465	469	785	872	869
Ики-Бурульский	738	401	459	410	438	815	796	736
Кетченеровский	656	443	458	405	406	765	674	563
Лаганский	525	340	487	457	476	794	880	845
Малодербетовский	457	297	322	272	307	469	630	602
Октябрьский	523	309	389	339	325	587	587	568
Приютненский	634	375	456	387	442	636	718	602
Сарпинский	636	385	491	370	410	530	579	523
Целинный	836	694	821	750	853	1159	1544	1250
Черноземельский	450	366	423	348	421	632	687	555
Юстинский	612	320	352	314	418	622	603	536
Яшалтинский	668	642	560	515	446	739	779	714
Яшкульский	762	553	662	590	561	934	962	840
г. Элиста и подчиненные его администрации								
сельские населенные пункты - всего	3533	3153	3210	2879	3460	4509	5524	5616
в том числе: г. Элиста	3458	3027	3136	2797	3358	4375	5389	5471
Миграционный прирост (убыль /-)								
Республика Калмыкия	-2101	-1644	-2918	-1990	-2203	-3484	-3947	-3440
Городовиковский	-370	-283	-327	-177	-150	-372	-363	-312
Ики-Бурульский	-453	-50	-138	-135	-156	-354	-242	-209
Кетченеровский	-250	-143	-106	-63	-48	-485	-340	-147
Лаганский	-42	8	-302	-231	-179	-479	-414	-317
Малодербетовский	-124	82	-82	-64	-15	-100	-131	-71
Октябрьский	-105	-27	-144	-94	-47	-278	-176	-252
Приютненский	-310	13	-166	-113	-161	-120	-193	-88
Сарпинский	-189	-30	-229	-68	-165	-337	-316	-122
Целинный	75	55	-88	1	171	127	-193	-35
Черноземельский	77	-66	-124	-70	-130	-341	-288	-197
Юстинский	-238	29	-83	-60	-88	-203	-137	-120
Яшалтинский	163	-262	-277	-296	-174	-320	-381	-339
Яшкульский	-513	-203	-318	-224	-164	-280	-255	-318
г. Элиста и подчиненные его администрации								
сельские населенные пункты - всего	178	-767	-534	-396	-897	58	-518	-913
в том числе: г. Элиста	253	-641	-471	-336	-824	95	-501	-843

МЕТОДОЛОГИЧЕСКИЕ ПОЯСНЕНИЯ

Первоисточником получения сведений о населении являются переписи населения.

Текущая оценка численности населения на 1 января производится на основании итогов последней переписи населения, к которым ежегодно прибавляется число родившихся и прибывших на данную территорию и вычитается число умерших и выбывших с данной территории. На основании итогов очередной переписи уточняется оценка численности населения за предыдущий межпереписной период.

В период между переписями населения проводятся выборочные социально-демографические обследования (микрпереписи) населения с охватом 5% постоянного населения.

Сведения об общей численности населения и его возрастном и половом составе населения, а также о национальном составе приведены по постоянному населению, к которому относятся лица, постоянно проживающие на данной территории, включая временно отсутствующих.

Распределение населения на городское и сельское производится по месту проживания, при этом городскими поселениями считаются населенные пункты, отнесенные в установленном законодательством порядке к категории городских. Все остальные населенные пункты являются сельскими.

Общий прирост населения представляет собой алгебраическую сумму естественного прироста и миграционного прироста.

В данных о численности населения по основным возрастным группам к населению моложе трудоспособного возраста отнесены дети и подростки до 16 лет; трудоспособного возраста - мужчины 16-59 лет, женщины 16-54 года; старше трудоспособного возраста - мужчины 60 лет и старше, женщины 55 лет и старше.

Национальность при переписях населения записывалась со слов опрашиваемых, национальность детей определялась родителями. Разработка данных о национальном составе населения осуществлялась при переписи 2010г. - по 130 названиям.

Сведения о рождениях, смертях, браках, разводах получают на основании ежегодной статистической разработки данных, содержащихся в актовых записях, соответственно о рождении, смерти, заключении и расторжении брака, составляемых органами записи актов гражданского состояния. В число родившихся включены только родившиеся живыми. Начиная с 1997 года, данные о браках и разводах получают на основании отчетности ЗАГСов.

Минимальный возраст вступления в брак в Российской Федерации, установленный законом - 18 лет для мужчин и для женщин. В отдельных случаях, по решению местных органов власти, он может быть снижен, но не более чем на 2 года.

Датой заключения брака считается дата его регистрации в органах ЗАГС. Брак считается расторгнутым с момента регистрации его расторжения.

Источником информации о причинах смерти являются записи во врачебных свидетельствах о смерти, составляемых врачом (или в фельдшерских справках, составляемых фельдшером) относительно заболевания, несчастного случая, убийства, самоубийства и другого внешнего воздействия (повреждения в результате действий, предусмотренных законом, повреждения без уточнения их случайного или преднамеренного характера, повреждения в результате военных действий), послуживших причиной смерти. Эти документы вместе с актовыми записями о смерти направляются для разработки в органы госстатистики.

Общие коэффициенты рождаемости и смертности - отношение, соответственно, числа родившихся (живыми) и числа умерших в течение календарного года к среднегодовой численности постоянного населения. Исчисляются в расчете на 1000 населения (промилле).

Коэффициент естественного прироста - разность общих коэффициентов рождаемости и смертности. Исчисляется в промилле.

Среднегодовая численность населения - средняя арифметическая из численностей на начало и конец соответствующего периода.

Общие показатели естественного движения населения используются, как правило, для оценки текущих изменений в развитии населения в целом, например, как составляющие при расчете его численности. Для раз-

вернутой (полной) характеристики демографической ситуации наряду с общими коэффициентами используются и специальные коэффициенты.

Среди них:

Возрастные коэффициенты рождаемости - отношение числа родившихся за год у женщин данной возрастной группы к среднегодовой численности женщин этого возраста по текущей оценке. При расчете коэффициента для возрастной группы до 20 лет в качестве знаменателя принята численность женщин в возрасте 15-19 лет. При вычислении коэффициента для возрастной группы 15-49 лет в числитель включены все родившиеся, включая родившихся у матерей в возрасте до 15 лет и 50 лет и старше.

Суммарный коэффициент рождаемости - сумма возрастных коэффициентов рождаемости, рассчитанных по одногодичным возрастным группам. Этот коэффициент показывает, сколько в среднем детей родила бы одна женщина на протяжении всего репродуктивного периода (т.е. от 15 до 50 лет) при сохранении повозрастной рождаемости на уровне того года, для которого вычисляется показатель. Его величина, в отличие от общего коэффициента рождаемости, не зависит от возрастного состава населения и характеризует средний уровень рождаемости в данном календарном периоде.

Ожидаемая продолжительность жизни при рождении - число лет, которое в среднем предстояло бы прожить человеку из поколения родившихся при условии, что на протяжении всей жизни этого поколения повозрастная смертность останется на уровне того года, для которого вычислен показатель. Ожидаемая продолжительность жизни является наиболее адекватной обобщающей характеристикой смертности.

Коэффициенты смертности по причинам смерти - отношения числа умерших от указанных причин смерти к среднегодовой численности постоянного населения по текущей оценке. В отличие от общих коэффициентов смертности они рассчитаны не на 1000 населения, а на 100000 населения.

Коэффициенты младенческой смертности. Знаменателем показателя, в отличие от общих коэффициентов естественного движения, является число родившихся. Исчисляется как сумма двух составляющих, первая из которых - отношение числа умерших в возрасте до одного года из поколения, родившихся в том году, для которого вычисляется коэффициент, к общему числу родившихся в том же году, а вторая отношение числа умерших в возрасте до одного года из поколения, родившегося в предыдущем году, к общему числу родившихся в предыдущем году. Исчисляется в промилле.

Коэффициенты младенческой смертности по основным классам причин смерти рассчитывается для групп причин смерти (инфекционные и паразитарные болезни, болезни органов дыхания, болезни органов пищеварения, врожденные аномалии, состояния, возникающие в перинатальном периоде, другие причины), как произведение доли умерших от данной причины среди всех умерших в возрасте до 1 года на коэффициент младенческой смертности. Исчисляется на 10000 родившихся.

Общие коэффициенты брачности и разводимости - отношение числа зарегистрированных в течение календарного года браков и разводов к среднегодовой численности постоянного населения. Как и общие коэффициенты рождаемости и смертности, они исчисляются в промилле.

Данные о миграции получены в результате разработки поступающих от органов внутренних дел первичных документов статистического учета прибытия и убытия, которые составляются при регистрации населения по месту жительства.

Понятия "прибывшие" и "выбывшие" характеризуют миграцию с некоторой условностью, т.к. одно и то же лицо может в течение года менять место постоянного жительства не один раз.

ТРУД

Занятость и безработица

Условия труда, производственный травматизм

Труд в районах Республики Калмыкия

ТРУД

Занятость и безработица		Труд в районах Республики Калмыкия	
4.1. Численность экономически активного населения	38	4.11. Среднесписочная численность работников организаций	44
4.2. Среднегодовая численность занятых в экономике по формам собственности	38	4.12. Численность безработных, зарегистрированных в органах государственной службы занятости	44
4.3. Распределение численности занятого населения по видам экономической деятельности	39	4.13. Состав безработных, зарегистрированных в органах государственной службы занятости по полу в 2013 г.	45
4.4. Распределение численности занятых в экономике по полу, возрасту и образованию	40	4.14. Состав безработных, зарегистрированных в органах государственной службы занятости по возрастным группам в 2013 г.	45
4.5. Распределение численности безработных по полу, возрасту и образованию	41	4.15. Состав безработных, зарегистрированных в органах государственной службы занятости по уровню образования в 2013 г.	45
4.6. Состав безработных, зарегистрированных в органах государственной службы занятости в 2013 г.	42	4.16. Численность незанятых трудоспособных граждан, зарегистрированных в органах государственной службы занятости в расчете на одну заявленную вакансию	46
Условия труда, производственный травматизм			
4.7. Удельный вес работников, занятых во вредных и опасных условиях труда	42	4.17. Заявленная предприятиями и организациями потребность в работниках	46
4.8. Удельный вес работников, которым установлены льготы и компенсации за работу в неблагоприятных условиях труда	43		
4.9. Удельный вес мужчин и женщин, занятых во вредных и опасных условиях труда в 2013 г.	43	Методологические пояснения	47
4.10. Травматизм на производстве	44		

ТРУД

ЗАНЯТОСТЬ И БЕЗРАБОТИЦА

4.1. ЧИСЛЕННОСТЬ ЭКОНОМИЧЕСКИ АКТИВНОГО НАСЕЛЕНИЯ

	2000	2005	2008	2009	2010	2011	2012	2013
Экономически активное население¹⁾ - всего, тыс. человек	144,0	147,9	153,1	152,0	148,6	149,0	145,3	142,1
женщины	70,5	71,7	72,6	71,6	70,0	71,2	69,0	68,0
мужчины	73,5	76,2	80,5	80,4	78,6	77,7	76,2	74,1
в том числе:								
занятые в экономике - всего	114,3	121,2	129,0	127,0	126,7	127,8	126,2	124,4
женщины	57,4	58,6	63,5	62,0	61,1	63,2	61,6	61,3
мужчины	56,9	62,6	65,5	65,0	65,5	64,6	64,6	63,1
безработные - всего	29,8	26,7	24,1	25,1	21,9	21,2	19,1	17,7
женщины	13,1	13,1	9,1	9,6	8,9	8,0	7,4	6,7
мужчины	16,7	13,6	15,0	15,4	13,0	13,1	11,6	11,0
Безработные, зарегистрированные в органах государственной службы занятости ²⁾ - всего, человек	2777,0	4451,0	5255,0	5601,0	4736,0	4579,0	3240,0	3278,0
женщины	1773,0	2492,0	2864,0	2679,0	2272,0	2258,0	1546,0	1458,0
мужчины	1004,0	1959,0	2391,0	2922,0	2464,0	2321,0	1694,0	1820,0
Из них безработные, которым назначено пособие по безработице - всего, человек	2421,0	4060,0	4788,0	5183,0	4420,0	4337,0	2847,0	2909,0
женщины	1510,0	2309,0	2545,0	2449,0	2122,0	2126,0	1357,0	1287,0
мужчины	911,0	1751,0	2243,0	2734,0	2298,0	2211,0	1490,0	1622,0

¹⁾ По данным выборочных обследований населения по проблемам занятости. За 2005-2010 гг. показатели рассчитаны с использованием численности населения, пересчитанной по итогам ВПН-2010.

²⁾ По данным Министерства социального развития, труда и занятости РК; на конец года.

4.2. СРЕДНЕГОДОВАЯ ЧИСЛЕННОСТЬ ЗАНЯТЫХ В ЭКОНОМИКЕ ПО ФОРМАМ СОБСТВЕННОСТИ¹⁾

	2000	2005	2008	2009	2010	2011	2012	2013
Тысяч человек								
Всего занято в экономике РК	117,4	115,5	114,5	114,2	114,0	113,6	113,0	112,3
в том числе:								
на государственных и муниципальных предприятиях и организациях	58,1	55,9	51,6	49,4	48,4	46,6	44,9	43,5
в частном секторе	49,8	53,7	58,6	60,5	60,3	60,6	62,4	62,9
в общественных объединениях и организациях	0,7	0,4	0,4	0,5	0,5	0,4	0,4	0,3
на совместных предприятиях	0,0	0,2	0,8	0,6	0,5	1,5	0,9	0,9
на предприятиях, организациях смешанной формы собственности	8,8	5,3	3,1	3,2	4,3	4,5	4,4	4,7
В процентах к итогу								
Всего занято в экономике РК	100	100	100	100	100	100	100	100
в том числе:								
на государственных и муниципальных предприятиях и организациях	49,5	48,4	45,1	43,3	42,5	41,0	39,7	38,7
в частном секторе	42,4	46,5	51,2	53,0	52,9	53,4	55,2	56,0
в общественных объединениях и организациях	0,6	0,3	0,3	0,4	0,4	0,3	0,4	0,2
на совместных предприятиях	0,0	0,2	0,7	0,5	0,4	1,3	0,8	0,8
на предприятиях, организациях смешанной формы собственности	7,5	4,6	2,7	2,8	3,8	4,0	3,9	4,2

¹⁾ По данным баланса трудовых ресурсов.

ТРУД

**4.3. РАСПРЕДЕЛЕНИЕ ЧИСЛЕННОСТИ ЗАНЯТОГО НАСЕЛЕНИЯ
ПО ВИДАМ ЭКОНОМИЧЕСКОЙ ДЕЯТЕЛЬНОСТИ¹⁾**

	2000	2005	2008	2009	2010 ²⁾	2011 ²⁾	2012 ²⁾	2013 ²⁾
Тысяч человек								
Всего занято в экономике	117,4	115,5	114,5	114,2	114,0	113,6	113,0	112,3
в том числе:								
Сельское хозяйство, охота и лесное хозяйство	33,0	30,5	28,7	28,4	28,2	28,5	28,9	28,9
Рыболовство, рыбоводство	0,4	0,2	0,6	0,7	0,7	0,7	1,0	1,0
Добыча полезных ископаемых	1,0	1,2	1,0	1,2	1,1	1,8	1,4	1,2
Обрабатывающие производства	6,4	4,8	5,1	4,9	4,9	5,0	5,0	5,1
Производство и распределение электроэнергии, газа и воды	4,5	4,1	3,7	3,6	4,1	4,1	4,1	3,9
Строительство	5,4	4,3	4,6	5,0	5,0	4,9	4,9	5,1
Оптовая и розничная торговля; ремонт автотранспортных средств, мотоциклов, бытовых изделий и предметов личного пользования	10,4	10,4	12,3	12,1	12,7	12,6	12,7	12,7
Гостиницы и рестораны	1,5	2,3	2,4	2,5	2,5	2,5	2,5	2,5
Транспорт и связь	8,1	8,1	7,8	8,4	7,9	7,6	7,8	7,8
Финансовая деятельность	1,2	0,8	1,0	1,1	1,2	1,2	1,1	1,2
Операции с недвижимым имуществом, аренда и предоставление услуг	4,6	4,5	3,8	3,9	3,4	3,8	3,9	4,0
Государственное управление и обеспечение военной безопасности; обязательное социальное обеспечение	9,1	10,8	11,8	12,0	12,3	11,8	11,4	11,4
Образование	15,8	15,9	15,3	14,6	14,1	13,9	13,6	13,2
Здравоохранение и предоставление социальных услуг	10,7	11,3	10,8	10,2	10,3	10,1	9,7	9,5
Предоставление прочих коммунальных, социальных и персональных услуг	5,3	5,9	5,3	5,4	5,2	4,9	4,8	4,7
В процентах к итогу								
Всего занято в экономике	100	100	100	100	100	100	100	100
в том числе:								
Сельское хозяйство, охота и лесное хозяйство	28,1	26,4	25,1	24,9	24,7	25,1	25,6	25,7
Рыболовство, рыбоводство	0,3	0,2	0,5	0,6	0,6	0,6	0,8	0,9
Добыча полезных ископаемых	0,9	1,0	0,9	1,1	1,0	1,6	1,2	1,1
Обрабатывающие производства	5,5	4,2	4,5	4,3	4,3	4,4	4,5	4,5
Производство и распределение электроэнергии, газа и воды	3,8	3,5	3,2	3,2	3,6	3,6	3,6	3,5
Строительство	4,6	3,7	4,0	4,4	4,4	4,3	4,4	4,6
Оптовая и розничная торговля; ремонт автотранспортных средств, мотоциклов, бытовых изделий и предметов личного пользования	8,9	9,0	10,7	10,6	11,1	11,1	11,2	11,3
Гостиницы и рестораны	1,3	2,0	2,1	2,2	2,2	2,2	2,2	2,2
Транспорт и связь	6,9	7,0	6,8	7,4	6,9	6,7	6,9	6,9
Финансовая деятельность	1,0	0,7	0,9	1,0	1,0	1,1	1,0	1,1
Операции с недвижимым имуществом, аренда и предоставление услуг	3,9	3,9	3,3	3,4	3,0	3,4	3,5	3,5
Государственное управление и обеспечение военной безопасности; обязательное социальное обеспечение	7,8	9,4	10,3	10,5	10,8	10,4	10,1	10,1
Образование	13,5	13,8	13,4	12,8	12,4	12,2	12,1	11,7
Здравоохранение и предоставление социальных услуг	9,1	9,8	9,4	8,9	9,0	8,9	8,6	8,4
Предоставление прочих коммунальных, социальных и персональных услуг	4,5	5,1	4,6	4,7	4,6	4,3	4,3	4,2

¹⁾ По данным баланса трудовых ресурсов.

²⁾ По хозяйственным видам экономической деятельности.

ТРУД

**4.4. РАСПРЕДЕЛЕНИЕ ЧИСЛЕННОСТИ ЗАНЯТЫХ В ЭКОНОМИКЕ
ПО ПОЛУ, ВОЗРАСТУ И ОБРАЗОВАНИЮ ¹⁾**

(в процентах к итогу)

	Занятое население - всего	в т. ч. в возрасте, лет:					
		до 20	20-29	30-39	40-49	50-59	60-72
Всего							
2000	100	5,2	20,1	28,6	31,0	10,9	4,2
2005	100	2,6	20,8	24,4	31,7	17,3	3,2
2008	100	3,3	24,8	22,6	29,8	18,7	0,7
2009	100	1,7	26,3	21,6	28,8	19,5	2,1
2010	100	1,4	25,5	22,1	27,1	21,0	2,8
2011	100	0,9	25,4	22,5	27,3	21,5	2,4
2012	100	1,1	25,3	23,4	25,3	21,5	3,4
2013	100	0,7	24,0	23,1	25,1	23,1	3,8
Мужчины							
2000	100	7,0	21,3	27,4	29,1	11,2	4,0
2005	100	2,8	20,8	24,5	31,7	15,6	4,6
2008	100	4,6	26,7	22,7	26,2	18,9	0,9
2009	100	2,7	28,8	20,6	27,2	18,7	1,9
2010	100	1,8	28,0	21,4	25,7	20,2	2,9
2011	100	1,1	27,7	22,3	25,6	20,9	2,3
2012	100	1,4	27,7	23,2	23,0	21,2	3,5
2013	100	0,8	25,9	23,8	23,5	22,2	3,8
Женщины							
2000	100	3,5	18,9	29,8	32,9	10,6	4,3
2005	100	2,4	20,9	24,3	31,7	19,0	1,7
2008	100	2,0	22,8	22,6	33,5	18,5	0,5
2009	100	0,6	23,8	22,5	30,5	20,3	2,2
2010	100	1,0	22,8	22,8	28,6	21,9	2,9
2011	100	0,6	23,1	22,8	29,1	22,1	2,3
2012	100	0,8	22,8	23,6	27,7	21,8	3,3
2013	100	0,6	22,1	22,5	26,8	24,1	3,8

Продолжение табл. 4.4

	Занятое население - всего	в т. ч. имеют образование:							
		высшее профессиональное ²⁾	неполное высшее профессиональное	среднее профессиональное	начальное профессиональное	среднее (полное) общее	основное общее	начальное, не имеют начального общего	не имеют основного общего
Всего									
2000	100	25,0	4,2	23,8	6,8	28,0	9,7	2,5	...
2005	100	24,3	...	23,0	10,6	30,2	11,6	-	0,3
2008	100	27,2	...	23,7	11,7	31,6	4,8	...	0,9
2009	100	29,2	...	25,3	11,8	30,0	3,6	...	0,1
2010	100	29,8	...	24,5	14,5	26,7	3,6	...	0,9
2011	100	33,3	...	24,4	14,1	25,1	2,7	...	0,3
2012	100	33,0	...	23,4	11,3	28,7	3,2	...	0,3
2013	100	35,9	...	27,8	11,4	22,5	2,1	...	0,2
Мужчины									
2000	100	23,0	2,5	16,5	8,1	35,9	11,2	2,8	...
2005	100	16,8	...	13,7	10,6	41,4	17,3	-	0,2
2008	100	24,7	...	16,7	13,1	38,0	6,6	...	0,9
2009	100	24,1	...	17,8	13,2	40,2	4,7	...	-
2010	100	24,5	...	18,2	18,3	33,8	4,4	...	0,7
2011	100	28,1	...	19,7	15,4	33,2	3,2	...	0,3
2012	100	27,5	...	18,9	11,8	37,2	4,4	...	0,2
2013	100	30,7	...	23,1	13,0	30,4	2,7	...	0,2
Женщины									
2000	100	27,0	5,9	31,0	5,5	20,2	8,3	2,1	...
2005	100	32,3	...	33,0	10,5	18,2	5,4	-	0,6
2008	100	29,8	...	30,9	10,4	25,0	3,0	...	0,8
2009	100	34,6	...	33,1	10,3	19,4	2,4	...	0,2
2010	100	35,5	...	31,3	10,4	19,1	2,7	...	1,0
2011	100	38,6	...	29,3	12,7	16,9	2,1	...	0,4
2012	100	38,7	...	28,2	10,8	19,8	2,0	...	0,5
2013	100	41,3	...	32,7	9,8	14,4	1,5	...	0,3

¹⁾ По данным выборочных обследований населения по проблемам занятости.

²⁾ Включая послевузовское образование

ТРУД

**4.5. РАСПРЕДЕЛЕНИЕ ЧИСЛЕННОСТИ БЕЗРАБОТНЫХ
ПО ПОЛУ, ВОЗРАСТУ И ОБРАЗОВАНИЮ ¹⁾**
(в процентах к итогу)

	Безра- ботные - всего	в т. ч. в возрасте, лет:					
		до 20	20-29	30-39	40-49	50-59	60-72
Всего							
2000	100	3,7	32,7	35,9	19,8	5,8	2,1
2005	100	5,0	41,0	19,8	25,9	8,4	-
2008	100	7,1	28,0	21,9	25,8	17,1	-
2009	100	5,3	31,7	21,3	24,9	16,2	0,6
2010	100	4,5	33,5	20,8	24,7	16,1	0,3
2011	100	5,3	34,8	22,4	22,5	13,9	1,1
2012	100	2,5	31,7	23,5	18,1	23,7	0,4
2013	100	2,2	34,7	21,8	22,4	18,2	0,7
Мужчины							
2000	100	3,8	31,9	36,2	20,1	4,9	3,1
2005	100	3,2	48,4	17,0	22,1	9,3	-
2008	100	6,7	27,3	16,8	29,3	19,8	-
2009	100	4,7	30,1	22,0	22,2	20,0	1,0
2010	100	3,6	33,6	21,7	21,1	19,5	0,5
2011	100	5,2	35,0	19,5	23,6	16,3	0,4
2012	100	2,8	28,8	21,2	20,6	26,7	-
2013	100	1,3	34,4	22,0	19,7	21,4	1,2
Женщины							
2000	100	3,6	33,8	35,5	19,4	6,9	0,8
2005	100	6,8	33,2	22,7	29,8	7,5	-
2008	100	7,8	29,0	30,3	20,1	12,7	-
2009	100	6,2	34,3	20,1	29,2	10,1	-
2010	100	5,9	33,3	19,5	30,0	11,3	-
2011	100	5,5	34,4	27,4	20,7	9,8	2,2
2012	100	2,1	36,3	27,2	14,3	19,1	1,0
2013	100	3,7	35,2	21,4	26,9	12,8	-

Продолжение табл. 4.5

	Безра- ботные - всего	в т. ч. имеют образование:							
		высшее профессио- нальное ²⁾	неполное высшее профес- сиональное	среднее профес- сиональное	начальное профес- сиональное	среднее (полное) общее	основное общее	начальное, не имеют начального общего	не имеют основного общего
Всего									
2000	100	11,1	4,4	30,4	5,6	35,6	12,2	0,7	...
2005	100	7,0	...	30,4	15,4	35,8	11,5
2008	100	19,1	...	18,6	9,8	44,3	6,1	-	2,1
2009	100	12,0	...	21,8	12,2	47,2	6,6	...	0,2
2010	100	20,1	...	21,2	16,3	35,3	5,7	...	1,4
2011	100	20,9	...	21,3	16,2	35,3	6,0	...	0,3
2012	100	20,8	...	18,7	17,9	37,6	4,7	...	0,2
2013	100	19,4	...	25,1	19,5	31,1	4,9	...	-
Мужчины									
2000	100	10,1	6,3	29,0	4,2	37,6	11,5	1,3	...
2005	100	4,8	...	24,5	19,0	38,7	13,0
2008	100	18,9	...	14,6	9,1	50,5	6,2	-	0,7
2009	100	11,3	...	15,2	12,7	53,8	6,7	...	0,3
2010	100	19,3	...	16,7	16,1	40,8	7,1	...	-
2011	100	16,9	...	18,8	15,5	41,2	7,6	...	-
2012	100	16,2	...	19,7	18,7	39,2	5,7	...	0,4
2013	100	16,2	...	21,5	20,8	36,4	5,1	...	-
Женщины									
2000	100	12,4	2,0	32,1	7,3	33,0	13,2	-	...
2005	100	9,2	...	36,5	11,6	32,7	9,9
2008	100	19,6	...	25,2	11,0	34,0	5,9	-	4,3
2009	100	13,3	...	32,2	11,5	36,6	6,4	...	-
2010	100	21,4	...	27,8	16,4	27,1	3,7	...	3,5
2011	100	27,4	...	25,4	17,4	25,5	3,5	...	0,8
2012	100	28,0	...	17,2	16,5	35,2	3,1	...	-
2013	100	24,6	...	31,1	17,4	22,4	4,5	...	-

¹⁾ По данным выборочных обследований населения по проблемам занятости.

²⁾ Включая послевузовское образование

ТРУД

4.6. СОСТАВ БЕЗРАБОТНЫХ, ЗАРЕГИСТРИРОВАННЫХ В ОРГАНАХ ГОСУДАРСТВЕННОЙ СЛУЖБЫ ЗАНЯТОСТИ в 2013 г.¹⁾ (на конец года)

	Человек			В процентах		
	всего	в том числе		всего	в том числе	
		мужчины	женщины		мужчины	женщины
Численность безработных - всего	3278	1820	1458	100	55,5	44,5
из них:						
уволившиеся по собственному желанию	1125	596	529	100	53	47
уволенные в связи с ликвидацией организации, либо сокращением численности или штата работников	306	180	126	100	58,8	41,2
выпускники учреждений высшего профессионального образования	42	18	24	100	42,9	57,1
выпускники учреждений среднего профессионального образования	12	5	7	100	41,7	58,3
выпускники учреждений начального профессионального образования	10	4	6	100	40	60
Имеют образование:						
высшее профессиональное	704	348	356	100	49,4	50,6
среднее профессиональное	638	293	345	100	45,9	54,1
начальное профессиональное	708	408	300	100	57,6	42,4
Безработные в возрасте, лет:						
16-17	11	6	5	100	54,5	45,5
18-24	308	158	150	100	51,3	48,7
25-29	336	166	170	100	49,4	50,6
предпенсионного возраста ²⁾	349	180	169	100	51,6	48,4
Из числа безработных:						
граждане, имеющие длительный (более года) перерыв в работе	869	493	376	100	56,7	43,3
впервые ищущие работу (ранее не работавшие)	166	82	84	100	49,4	50,6
из них не имеющие профессии, (специальности)	86	30	56	100	34,9	65,1

¹⁾ По данным Министерства социального развития, труда и занятости РК.

²⁾ Женщины в возрасте от 50 до 55 лет и мужчины в возрасте от 55 до 60 лет.

УСЛОВИЯ ТРУДА, ПРОИЗВОДСТВЕННЫЙ ТРАВМАТИЗМ

4.7. УДЕЛЬНЫЙ ВЕС РАБОТНИКОВ, ЗАНЯТЫХ ВО ВРЕДНЫХ И ОПАСНЫХ УСЛОВИЯХ ТРУДА

(на конец года; в процентах от общей численности работников соответствующего пола)

	2000	2005	2008	2009	2010	2011	2012	2013
Работали в условиях, не отвечающих санитарно-гигиеническим нормам	2,2	5,0	6,3	5,3	6,2	12,3	8,3	13,5
мужчины	3,1	6,1	5,6	4,6	5,5	16,3	8,8	17,8
женщины	0,6	2,9	7,4	6,4	7,2	5,3	7,4	5,3
Заняты тяжелым физическим трудом	0,9	2,1	1,1	1,4	1,5	3,0	2,9	7,4
мужчины	1,0	3,2	1,9	2,4	2,4	4,0	3,9	10,5
женщины	0,5	-	-	-	0,1	1,3	1,2	1,6
Работали на оборудовании, не отвечающем требованиям безопасности	-	0,0	0,1	0,1	0,6	0,1	0,1	0,0
мужчины	-	-	0,2	0,2	1,0	0,2	0,1	0,1
женщины	-	0,1	-	-	0,1	-	-	-

4.8. УДЕЛЬНЫЙ ВЕС РАБОТНИКОВ, КОТОРЫМ УСТАНОВЛЕННЫ ЛЬГОТЫ И КОМПЕНСАЦИИ ЗА РАБОТУ В НЕБЛАГОПРИЯТНЫХ УСЛОВИЯХ ТРУДА

(на конец года; в процентах от общей численности работников)

	2000	2005	2008	2009	2010	2011	2012	2013
Работники, которым установлен хотя бы один вид компенсаций	19,9	21,8	17,0	15,5	27,4	32,2	24,5	24,3
Работники, которым за работу во вредных и опасных условиях труда установлены:								
дополнительный отпуск	12,7	16,1	13,9	13,0	24,8	25,5	19,1	19,5
сокращенный рабочий день	2,4	1,4	2,0	1,3	1,4	1,3	1,4	1,1
бесплатное лечебно-профилактическое питание	0,3	0,0	-	-	-	-	-	-
бесплатное получение молока или других равноценных пищевых продуктов	7,6	12,8	8,3	7,4	7,7	9,2	8,5	9,1
оплату труда в повышенном размере	8,9	4,5	2,8	2,4	11,0	16,7	9,7	9,2

ТРУД

4.9. УДЕЛЬНЫЙ ВЕС МУЖЧИН И ЖЕНЩИН, ЗАНЯТЫХ ВО ВРЕДНЫХ И ОПАСНЫХ УСЛОВИЯХ ТРУДА в 2013 г.

(на конец года; в процентах от общей численности работников соответствующего пола и вида экономической деятельности)

	Добыча полезных ископаемых	Обрабатывающие производства	Производство и распределение электроэнергии, газа и воды	Строительство	Транспорт	Связь
Работали в условиях, не отвечающих санитарно-гигиеническим нормам						
всего	25,0	4,1	18,9	2,6	5,6	12,1
мужчины	27,6	10,3	25,7	3,1	6,8	17,8
женщины	9,5	0,6	6,6	-	-	6,0
Работали в условиях повышенного(ной):						
уровня шума, ультра- и инфразвукового воздействия						
всего	2,7	4,1	8,2	2,6	3,1	0,6
мужчины	3,2	10,3	9,6	3,1	3,7	1,1
женщины	-	0,6	5,6	-	-	-
уровня вибрации						
всего	0,7	1,1	2,6	2,6	0,4	-
мужчины	0,8	3,1	4,1	3,1	0,5	-
женщины	-	-	-	-	-	-
запыленности воздуха рабочей зоны						
всего	-	1,5	-	-	-	-
мужчины	-	4,1	-	-	-	-
женщины	-	-	-	-	-	-
загазованности воздуха рабочей зоны						
всего	-	-	1,9	-	0,1	-
мужчины	-	-	3,0	-	0,1	-
женщины	-	-	-	-	-	-
уровня неионизирующего излучения						
всего	6,8	-	-	-	-	3,2
мужчины	7,1	-	-	-	-	6,3
женщины	4,8	-	-	-	-	-
Заняты тяжелым физическим трудом						
всего	2,7	-	13,3	3,2	1,1	3,0
мужчины	3,2	-	18,9	3,8	1,3	5,7
женщины	-	-	3,3	-	-	-
Работали на оборудовании, не отвечающем требованиям безопасности						
всего	-	-	-	-	0,3	-
мужчины	-	-	-	-	0,3	-
женщины	-	-	-	-	-	-

ТРУД

4.10. ТРАВМАТИЗМ НА ПРОИЗВОДСТВЕ

(человек)

	2000	2005	2008	2009	2010	2011	2012	2013
Число пострадавших при несчастных случаях на производстве с утратой трудоспособности на 1 рабочий день и более и со смертельным исходом:								
всего	113	103	49	28	72	28	48	35
на 1000 работающих	2,4	2,5	1,6	0,9	2,5	1	1,9	1,4
Число пострадавших при несчастных случаях на производстве со смертельным исходом:								
всего	5	7	2	5	13	2	1	3
на 1000 работающих	0,105	0,173	0,063	0,167	0,455	0,074	0,04	0,12

ТРУД В РАЙОНАХ РЕСПУБЛИКИ КАЛМЫКИЯ

4.11. СРЕДНЕСПИСОЧНАЯ ЧИСЛЕННОСТЬ РАБОТНИКОВ ОРГАНИЗАЦИЙ¹⁾

(человек)

	2000	2005	2008	2009	2010	2011	2012	2013
Республика Калмыкия	79334	74414	64556	61621	60002	57756	55223	53221
Городовиковский	5043	4239	3329	3047	2920	2714	2600	2492
Ики-Бурульский	2758	2177	1822	1705	1666	1581	1435	1311
Кетченеровский	3471	3068	2636	2477	2477	2402	2281	2133
Лаганский	4350	3681	3224	2889	2658	2455	2186	2062
Малодербетовский	2669	2314	1890	2050	1994	2066	1927	1839
Октябрьский	2782	2336	1900	1787	1750	1649	1539	1449
Приютненский	3474	2753	2258	2100	2008	1862	1868	1832
Сарпинский	4900	4080	3300	2716	2644	2300	2178	2056
Целинный	4598	3592	2500	2366	2251	2113	2089	2015
Черноземельский	3599	3440	2983	2676	3340	3540	2911	2715
Юстинский	2802	2731	2314	2246	2213	2154	2084	2007
Яшалтинский	5488	4274	2991	2724	2621	2452	2337	2157
Яшкульский	3667	3411	3255	3202	3220	3074	2947	2810
г.Элиста	29733	32318	30154	29636	28240	27394	26841	26343

¹⁾ Без субъектов малого предпринимательства.

4.12. ЧИСЛЕННОСТЬ БЕЗРАБОТНЫХ, ЗАРЕГИСТРИРОВАННЫХ В ОРГАНАХ ГОСУДАРСТВЕННОЙ СЛУЖБЫ ЗАНЯТОСТИ ¹⁾

(на конец года; человек)

	2000	2005	2008	2009	2010	2011	2012	2013
Республика Калмыкия	2777	4451	5255	5601	4736	4579	3240	3278
Городовиковский	258	425	735	587	582	565	412	433
Ики-Бурульский	202	729	423	365	252	243	146	151
Кетченеровский	283	240	341	371	243	390	138	143
Лаганский	140	191	200	202	258	189	175	229
Малодербетовский	93	183	218	186	214	203	132	133
Октябрьский	192	262	376	371	295	213	162	201
Приютненский	140	217	189	225	157	175	165	168
Сарпинский	119	204	321	423	230	239	191	207
Целинный	288	426	459	657	627	544	361	390
Черноземельский	111	259	245	325	277	198	175	157
Юстинский	337	300	369	337	258	297	212	203
Яшалтинский	106	121	370	266	200	220	163	167
Яшкульский	166	309	385	267	285	260	215	161
г.Элиста	342	585	624	1019	858	843	593	535

¹⁾ По данным Министерства социального развития, труда и занятости РК.

ТРУД

**4.13. СОСТАВ БЕЗРАБОТНЫХ, ЗАРЕГИСТРИРОВАННЫХ В ОРГАНАХ ГОСУДАРСТВЕННОЙ СЛУЖБЫ
ЗАНЯТОСТИ ПО ПОЛУ в 2013 г.¹⁾**

(на конец года; человек)

	Безработные	в том числе	
		мужчины	женщины
Республика Калмыкия	3278	1820	1458
Городовиковский	433	213	220
Ики-Бурульский	151	93	58
Кетченеровский	143	90	53
Лаганский	229	135	94
Малодербетовский	133	79	54
Октябрьский	201	116	85
Приютненский	168	98	70
Сарпинский	207	143	64
Целинный	390	187	203
Черноземельский	157	85	72
Юстинский	203	137	66
Яшалтинский	167	72	95
Яшукульский	161	93	68
г. Элиста	535	279	256

¹⁾ По данным Министерства социального развития, труда и занятости РК.

**4.14. СОСТАВ БЕЗРАБОТНЫХ, ЗАРЕГИСТРИРОВАННЫХ В ОРГАНАХ ГОСУДАРСТВЕННОЙ СЛУЖБЫ
ЗАНЯТОСТИ ПО ВОЗРАСТНЫМ ГРУППАМ в 2013 г.¹⁾**

(на конец года; человек)

	Безработные	в том числе в возрасте, лет			
		до 18 лет	18-24	25-29	предпенсион-ного возраста ²⁾
Республика Калмыкия	3278	11	308	336	349
Городовиковский	433	2	35	28	38
Ики-Бурульский	151	-	14	19	10
Кетченеровский	143	-	7	13	16
Лаганский	229	1	13	17	28
Малодербетовский	133	1	12	13	14
Октябрьский	201	1	27	17	16
Приютненский	168	-	14	15	31
Сарпинский	207	-	7	13	27
Целинный	390	-	49	48	37
Черноземельский	157	-	14	16	12
Юстинский	203	4	9	20	25
Яшалтинский	167	1	18	24	16
Яшукульский	161	1	23	16	15
г. Элиста	535	-	66	77	64

¹⁾ По данным Министерства социального развития, труда и занятости РК.

²⁾ Женщины в возрасте от 50 до 55 лет и мужчины в возрасте от 55 до 60 лет.

**4.15. СОСТАВ БЕЗРАБОТНЫХ, ЗАРЕГИСТРИРОВАННЫХ В ОРГАНАХ ГОСУДАРСТВЕННОЙ СЛУЖБЫ
ЗАНЯТОСТИ ПО УРОВНЮ ОБРАЗОВАНИЯ в 2013 г.¹⁾**

(на конец года; человек)

	Безработные - всего	в том числе имеют образование		Направлено на профобучение по направлению службы занятости
		высшее профессиональное	среднее профессиональное	
Республика Калмыкия	3278	704	638	579
Городовиковский	433	40	120	74
Ики-Бурульский	151	20	36	21
Кетченеровский	143	20	27	28
Лаганский	229	26	38	31
Малодербетовский	133	16	29	25
Октябрьский	201	29	27	27
Приютненский	168	20	33	28
Сарпинский	207	18	35	34
Целинный	390	92	90	67
Черноземельский	157	25	14	35
Юстинский	203	31	31	37
Яшалтинский	167	18	34	28
Яшукульский	161	45	23	40
г. Элиста	535	304	101	104

¹⁾ По данным Министерства социального развития, труда и занятости РК.

ТРУД

**4.16. ЧИСЛЕННОСТЬ НЕЗАНЯТЫХ ТРУДОСПОСОБНЫХ ГРАЖДАН,
ЗАРЕГИСТРИРОВАННЫХ В ОРГАНАХ ГОСУДАРСТВЕННОЙ СЛУЖБЫ ЗАНЯТОСТИ
В РАСЧЕТЕ НА ОДНУ ЗАЯВЛЕННУЮ ВАКАНСИЮ ¹⁾**
(на конец года; человек)

	2000	2005	2008	2009	2010	2011	2012	2013
Республика Калмыкия	15,8	11,9	14,4	47,8	14,0	10,0	3,0	3,0
Городовиковский	-	30,4	186,5	-	146,0	-	20,0	54,0
Ики-Бурульский	22,3	41,0	38,5	91,3	13,0	16,0	16,0	2,0
Кетченеровский	-	-	71,8	385,0	243,0	65,0	13,0	8,0
Лаганский	7,8	16,0	50,3	-	-	27,0	35,0	61,0
Малодербетовский	9,2	11,4	56,3	-	-	-	-	5,0
Октябрьский	-	-	-	-	-	-	20,0	15,0
Приютненский	6,7	6,8	19,3	38,8	22,0	13,0	17,0	17,0
Сарпинский	4,0	-	-	-	-	239,0	32,0	6,0
Целинный	96,0	426,0	65,6	329,5	23,0	544,0	7,0	22,0
Черноземельский	13,6	25,9	128,5	163,0	139,0	12,0	18,0	9,0
Юстинский	-	75,0	-	-	8,0	10,0	8,0	7,0
Яшалтинский	4,2	2,6	9,3	-	-	-	16,0	10,0
Яшульский	16,0	7,6	11,9	-	48,0	1,0	1,0	1,0
г.Элиста	7,1	3,1	2,5	10,0	4,0	5,0	1,0	1,0

¹⁾ По данным Министерства социального развития, труда и занятости РК.

4.17. ЗАЯВЛЕННАЯ ПРЕДПРИЯТИЯМИ И ОРГАНИЗАЦИЯМИ ПОТРЕБНОСТЬ В РАБОТНИКАХ ¹⁾
(на конец года; человек)

	2000	2005	2008	2009	2010	2011	2012	2013
Республика Калмыкия	190,0	389,0	374,0	118,0	347,0	457,0	963,0	1001,0
Городовиковский	-	14,0	4,0	-	4,0	-	21,0	8,0
Ики-Бурульский	12,0	21,0	11,0	4,0	20,0	15,0	9,0	78,0
Кетченеровский	-	-	5,0	1,0	1,0	6,0	11,0	18,0
Лаганский	18,0	12,0	4,0	-	-	7,0	5,0	4,0
Малодербетовский	11,0	16,0	4,0	-	-	-	-	26,0
Октябрьский	-	-	-	-	-	-	8,0	14,0
Приютненский	21,0	33,0	10,0	6,0	7,0	13,0	10,0	10,0
Сарпинский	30,0	-	-	-	-	1,0	6,0	35,0
Целинный	3,0	1,0	7,0	2,0	27,0	1,0	49,0	18,0
Черноземельский	10,0	10,0	2,0	2,0	2,0	17,0	10,0	17,0
Юстинский	-	4,0	-	-	34,0	31,0	25,0	29,0
Яшалтинский	25,0	47,0	40,0	-	-	-	10,0	17,0
Яшульский	12,0	41,0	33,0	-	6,0	183,0	293,0	221,0
г.Элиста	48,0	190,0	254,0	103,0	246,0	183,0	506,0	506,0

¹⁾ По данным Министерства социального развития, труда и занятости РК.

МЕТОДОЛОГИЧЕСКИЕ ПОЯСНЕНИЯ

В разделе представлены данные о численности и составе экономически активного населения, занятых в экономике, безработных, трудоустройстве населения, условиях труда работников и производственном травматизме.

Информация об экономической активности населения подготовлена по материалам выборочных обследований населения по проблемам занятости.

Экономически активное население – лица в возрасте 15-72 года, которые в рассматриваемый период (обследуемую неделю) являются занятыми или безработными.

К занятым в экономике относятся лица, которые в рассматриваемый период выполняли оплачиваемую работу по найму, а также приносящую доход работу не по найму как с привлечением, так и без привлечения наемных работников. В численность занятых включаются лица, которые выполняли работу в качестве помогающих на семейном предприятии, лица, которые временно отсутствовали на работе, а также лица, занятые в домашнем хозяйстве производством товаров и услуг для реализации.

К безработным, применительно к стандартам Международной организации труда (МОТ), относятся лица в возрасте, установленном для измерения экономической активности населения, которые в рассматриваемый период удовлетворяли одновременно следующим критериям:

не имели работы (доходного занятия);

занимались поиском работы, т.е. обращались в государственную или коммерческую службу занятости, использовали или помещали объявления в печати, непосредственно обращались к администрации предприятия или работодателю, использовали личные связи и т.д. или предпринимали шаги к организации собственного дела;

были готовы приступить к работе в течение обследуемой недели.

Учащиеся, студенты, пенсионеры и инвалиды учитываются в качестве безработных, если они занимаются поиском работы и готовы приступить к ней.

К безработным, зарегистрированным в органах государственной службы занятости, относятся трудоспособные граждане, не имеющие работы и заработка (трудового дохода), проживающие на территории Российской Федерации, зарегистрированные в органах службы занятости по месту жительства в целях поиска подходящей работы, ищущие работу и готовые приступить к ней.

Данные о **среднегодовой численности занятых в экономике** формируются по основной работе один раз в год при составлении баланса трудовых ресурсов на основе сведений организаций, материалов выборочного обследования населения по проблемам занятости, данных органов исполнительной власти, досчетов численности занятых, не выявленной при проведении выборочного обследования населения по проблемам занятости.

Информация об условиях труда и производственном травматизме подготовлена на основании сведений, полученных статистическими органами от организаций.

Удельный вес работников, работающих в условиях, не отвечающих санитарно-гигиеническим нормам, исчисляется делением численности работников, испытывающих воздействие хотя бы одного вредного производственного фактора в пределах, превышающих установленные санитарно-гигиенические нормы, на общую численность работников соответствующих видов экономической деятельности (в процентах).

Удельный вес работников, занятых тяжелым физическим трудом, исчисляется делением численности работников, физическая нагрузка которых за смену превышает нормы предельно допустимых нагрузок при подъеме и перемещении тяжестей вручную, на общую численность работников соответствующих видов экономической деятельности (в процентах).

Удельный вес работников, работающих на оборудовании, не отвечающем требованиям безопасности, исчисляется делением численности работников, работающих на оборудовании, машинах и механизмах, не отвечающих требованиям системы стандартов безопасности труда, на общую численность работников соответствующих видов экономической деятельности (в процентах).

Удельный вес работников, работающих во вредных и (или) опасных условиях труда, исчисляется делением численности лиц, имеющих право на хотя бы один из основных видов компенсаций, предоставляемых им за работу в производствах, цехах и профессиях с тяжелыми и вредными условиями труда, на общую численность работников соответствующих видов экономической деятельности (в процентах). При этом каждый работник может иметь право на один или несколько видов компенсаций: оплату труда в повышенном размере, а также доплаты за работу во вредных условиях и интенсивность труда, дополнительный ежегодный оплачиваемый отпуск, сокращенный рабочий день с сохранением заработной платы, бесплатное лечебно-профилактическое питание, бесплатное получение молока или других равноценных пищевых продуктов, досрочное назначение трудовой пенсии по старости.

Травматизм на производстве характеризуется числом лиц, пострадавших при несчастных случаях на производстве с утратой трудоспособности на один рабочий день и более и со смертельным исходом, при выполнении ими трудовых обязанностей на территории организации, а также при следовании на работу или с работы на предоставленном организацией транспорте.

К численности пострадавших при несчастных случаях на производстве с утратой трудоспособности на 1 рабочий день и более и со смертельным исходом относятся лица, подлежащие учету на основании акта по форме Н-1.

УРОВЕНЬ ЖИЗНИ НАСЕЛЕНИЯ

Индикаторы уровня жизни населения
Социальная защита населения
Жилищные условия населения
Правонарушения

УРОВЕНЬ ЖИЗНИ НАСЕЛЕНИЯ

Индикаторы уровня жизни населения

5.1. Основные социально-экономические показатели, характеризующие доходы и уровень жизни населения	50	5.18. Численность пенсионеров и средний размер назначенных месячных пенсий по видам пенсионного обеспечения	56
5.2. Структура денежных доходов и удельный вес расходов в денежных доходах населения	50	5.19. Численность пенсионеров по районам Республики Калмыкия	56
5.3. Распределение общего объема денежных доходов по 20-ти процентным группам населения	50	5.20. Средний размер назначенных месячных пенсий по районам Республики Калмыкия	56
5.4. Распределение населения по размеру среднедушевого денежного дохода	51	Жилищные условия населения	
5.5. Покупательная способность среднедушевых денежных доходов населения	51	5.21. Основные показатели жилищных условий населения	57
5.6. Величина прожиточного минимума	51	5.22. Жилищный фонд	57
5.7. Численность населения с денежными доходами ниже величины прожиточного минимума	52	5.23. Городской жилищный фонд	58
5.8. Среднемесячная номинальная начисленная заработная плата работников предприятий и организаций по видам экономической деятельности	52	5.24. Благоустройство жилищного фонда	58
5.9. Среднемесячная номинальная начисленная заработная плата по районам Республики Калмыкия	52	5.25. Благоустройство населенных пунктов	58
5.10. Просроченная задолженность по заработной плате организаций	53	5.26. Предоставление гражданам субсидий на оплату жилого помещения и коммунальных услуг	59
5.11. Просроченная задолженность по заработной плате по районам Республики Калмыкия	53	5.27. Предоставление гражданам социальной поддержки	59
5.12. Денежные доходы и расходы домашних хозяйств в среднем на человека в месяц	53	5.28. Жилищный фонд по районам Республики Калмыкия	59
5.13. Структура потребительских расходов домашних хозяйств	54	5.29. Площадь жилищ, приходящаяся в среднем на одного жителя	60
5.14. Наличие потребительских товаров длительного пользования в домашних хозяйствах	54	5.30. Предоставление жилья гражданам по районам Республики Калмыкия	60
5.15. Потребление продуктов питания в домашних хозяйствах в среднем на члена домохозяйства в год	54	Правонарушения	
5.16. Пищевая и энергетическая ценность продуктов питания, потребленных в домашних хозяйствах	55	5.31. Число зарегистрированных преступлений	61
		5.32. Состав лиц, совершивших преступления	61
		5.33. Число зарегистрированных преступлений по районам Республики Калмыкия	62
		5.34. Выявлено лиц, совершивших преступления по районам Республики Калмыкия	62
		Методологические пояснения	
			63
Социальная защита населения			
5.17. Основные показатели пенсионного обеспечения	55		

УРОВЕНЬ ЖИЗНИ НАСЕЛЕНИЯ

ИНДИКАТОРЫ УРОВНЯ ЖИЗНИ НАСЕЛЕНИЯ

5.1. ОСНОВНЫЕ СОЦИАЛЬНО-ЭКОНОМИЧЕСКИЕ ПОКАЗАТЕЛИ, ХАРАКТЕРИЗУЮЩИЕ ДОХОДЫ И УРОВЕНЬ ЖИЗНИ НАСЕЛЕНИЯ

	2000	2005	2008	2009	2010	2011	2012	2013
Среднемесячная номинальная начисленная заработная плата работников предприятий и организаций, руб.	1220,0	4495,0	9083,1	10848,7	11601,0	12559,1	15040,7	17470,8
Среднедушевые денежные доходы в месяц, руб. ¹⁾	979,0	2391,9	5530,8	6953,5	7774,0	8829,4	10189,5	11310,8
Среднедушевые денежные расходы в месяц, руб. ¹⁾	618,0	1803,2	3863,0	4896,8	5367,9	6110,0	7611,4	8973,4
Среднедушевые потребительские расходы в месяц, руб. ¹⁾	501,6	1443,2	2957,9	3377,1	3866,6	4742,3	5657,1	6199,3
Средний размер назначенных пенсий в месяц, руб.	749,5	2247,7	3971,6	5399,3	6580,5	7139,4	7876,8	8598,0
Величина прожиточного минимума на душу населения в среднем за месяц, ²⁾ руб.	...	2314	3667	4349	4790	5453	5586 ³⁾	6871 ³⁾
Реальная начисленная заработная плата, в процентах к предыдущему году	123,6	109,5	109,0	107,4	98,4	97,5	112,9	107,1
Реальные денежные доходы, в процентах к предыдущему году	105,4	91,8	107,2	112,8	102,6	101,7	107,1	101,5
Реальный размер начисленных месячных пенсий, в процентах к предыдущему году	124,7	110,8	104,3	126,8	107,2	103,3	104,0	101,2
Коэффициент фондов (коэффициент дифференциации доходов), в разах	10,5	11,0	11,7	11,7	11,8	11,8	12,6	12,1

¹⁾ За 2005-2010 гг. показатели рассчитаны с использованием численности населения, пересчитанной с учетом итогов ВПН-2010.

²⁾ Устанавливается ежеквартально с IV квартала 2001 г. Правительством РК в соответствии с Федеральным законом от 24 октября 1997 г. №134-ФЗ "О прожиточном минимуме в РФ", за год - оценка на основе данных, установленных Правительством РК за I - IV кварталы.

³⁾ С 2012 г. изменен состав потребительской корзины для определения величины прожиточного минимума.

5.2. СТРУКТУРА ДЕНЕЖНЫХ ДОХОДОВ И УДЕЛЬНЫЙ ВЕС РАСХОДОВ В ДЕНЕЖНЫХ ДОХОДАХ НАСЕЛЕНИЯ

(в процентах)

	2000	2005	2008	2009	2010	2011	2012	2013
Денежные доходы - всего	100	100	100	100	100	100	100	100
в том числе:								
доходы от предпринимательской деятельности	15,1	8,4	7,3	6,6	6,5	6,3	5,8	5,9
оплата труда	46,7	56,6	45,4	41,7	39,4	37,1	38,3	39,3
социальные выплаты	19,3	28,4	23,6	23,6	29,3	31,0	31,0	31,9
доходы от собственности	0,7	2,7	3,2	2,4	2,5	1,4	1,8	1,8
другие доходы	18,2	3,9	20,5	25,7	22,3	24,2	23,1	21,1
Денежные расходы и сбережения - всего	100	100	100	100	100	100	100	100
в том числе:								
покупка товаров и оплата услуг	51,2	60,3	53,5	48,6	49,7	53,7	55,5	54,8
обязательные платежи и разнообразные взносы	7,0	10,2	11,3	10,4	10,9	11,5	14,1	16,5
приобретение недвижимости	-	0,4	3,0	1,4	1,0	2,3	4,0	3,8
прирост финансовых активов	41,8	29,1	32,2	39,6	38,4	32,5	26,4	24,9
из него прирост/уменьшение (-) денег на руках у населения	36,9	24,6	30,2	29,6	31,0	30,8	25,3	20,7

5.3. РАСПРЕДЕЛЕНИЕ ОБЩЕГО ОБЪЕМА ДЕНЕЖНЫХ ДОХОДОВ ПО 20-ТИ ПРОЦЕНТНЫМ ГРУППАМ НАСЕЛЕНИЯ ¹⁾

(в процентах)

	2000	2005	2008	2009	2010	2011	2012	2013
Денежные доходы - всего	100	100	100	100	100	100	100	100
в том числе по 20-ти процентным группам населения								
первая (с наименьшими доходами)	6,6	6,5	6,3	6,3	6,2	6,2	6,0	6,1
вторая	11,5	11,3	11,1	11,1	11,1	11,1	10,8	11,0
третья	16,3	16,1	15,9	15,9	15,9	15,9	15,7	15,8
четвертая	23,0	23,0	22,9	22,9	22,9	22,9	22,9	22,9
пятая (с наибольшими доходами)	42,6	43,1	43,8	43,8	43,9	43,9	44,6	44,2

¹⁾ За 2005-2010 гг. показатели рассчитаны с использованием численности населения, пересчитанной с учетом итогов ВПН-2010.

5.4. РАСПРЕДЕЛЕНИЕ НАСЕЛЕНИЯ ПО ВЕЛИЧИНЕ СРЕДНЕДУШЕВЫХ ДЕНЕЖНЫХ ДОХОДОВ ¹⁾

	Тысяч человек				В процентах			
	2010	2011	2012	2013	2010	2011	2012	2013
Все население	289,3	287,8	285,4	283,1	100	100	100	100
в том числе со среднедушевыми денежными доходами, рублей в месяц:								
до 2000,0	14,5	9,7	7,3	4,4	5,0	3,4	2,5	1,5
2000,1-4000,0	62,0	50,0	40,7	30,6	21,4	17,4	13,9	10,8
4000,1-6000,0	63,9	58,8	52,1	45,4	22,1	20,4	18,0	16,0
6000,1-8000,0	47,5	47,9	45,7	43,7	16,4	16,7	15,9	15,5
8000,1-10000,0	32,3	35,0	35,5	36,3	11,2	12,1	12,4	12,8
10000,1-15000,0	41,1	48,4	53,4	58,9	14,2	16,8	18,9	20,8
15000,1-25000,0	22,0	29,0	36,7	44,6	7,6	10,1	13,2	15,8
свыше 25000,0	6,0	9,0	14,0	19,2	2,1	3,1	5,2	6,8

¹⁾ За 2009-2010 г.г. показатели рассчитаны с использованием численности населения, пересчитанной с учетом итогов ВПН-2010.

5.5. ПОКУПАТЕЛЬНАЯ СПОСОБНОСТЬ СРЕДНЕДУШЕВЫХ ДЕНЕЖНЫХ ДОХОДОВ НАСЕЛЕНИЯ (в месяц; килограмм)

	2000	2005	2008	2009	2010	2011	2012	2013
Говядина	25	27	43	46	47	47	43	52
Молоко, л ¹⁾	112	134	202	230	227	232	266	276
Яйца, шт.	759	1087	1646	2173	2531	2636	2870	2719
Сахар-песок	82	128	251	235	217	239	325	352
Масло растительное	41	64	78	119	131	118	146	148
Картофель	168	222	337	414	361	360	617	477
Хлеб и хлебобулочные изделия	137	197	239	270	275	284	295	286
Масло сливочное	17	30	42	48	43	42	50	51

¹⁾ С 2009 г. - молоко питьевое и молочный напиток

5.6. ВЕЛИЧИНА ПРОЖИТОЧНОГО МИНИМУМА ¹⁾

(в среднем на душу населения; рублей в месяц)

	Все население	из него по социально-демографическим группам			Соотношение среднедушевых денежных доходов населения с величиной прожиточного минимума, процентов ²⁾
		трудоспособное население	пенсионеры	дети	
2002	1562,59	1652,14	1175,53	1584,62	113
I квартал	1496,80	1573,46	1135,12	1532,29	94
II квартал	1566,66	1659,01	1173,98	1585,86	109
III квартал	1549,77	1645,7	1163,46	1557,88	121
IV квартал	1637,12	1730,4	1229,56	1662,46	122
2005	2314	2455	1782	2307	103
I квартал	2235	2377	1697	2230	79
II квартал	2383	2533	1824	2374	99
III квартал	2298	2436	1779	2290	101
IV квартал	2340	2475	1829	2333	134
2008	3667	3872	3060	3483	151
I квартал	3588	3779	2996	3433	130
II квартал	3756	3960	3134	3581	152
III квартал	3625	3835	3026	3422	156
IV квартал	3700	3915	3082	3495	163
2009	4349	4647	3533	4035	160
I квартал	4344	4644	3529	4026	128
II квартал	4411	4710	3586	4104	158
III квартал	4328	4626	3514	4015	161
IV квартал	4311	4609	3502	3995	192
2010	4790	5095	3908	4501	162
I квартал	4682	4986	3816	4386	138
II квартал	4780	5091	3901	4470	160
III квартал	4742	5044	3872	4454	165
IV квартал	4956	5258	4042	4695	184
2011	5453	5802	4424	5132	162
I квартал	5554	5896	4530	5252	123
II квартал	5584	5938	4529	5264	155
III квартал	5341	5689	4321	5019	171
IV квартал	5331	5685	4317	4991	199
2012	5586	5955	4535	5226	182
I квартал	5460	5820	4424	5115	153
II квартал	5505	5869	4462	5167	174
III квартал	5654	6025	4597	5290	172
IV квартал	5722	6105	4655	5330	в 2,1 р.
2013	6871	7237	5553	6771	165
I квартал	6729	7097	5435	6604	138
II квартал	7022	7378	5682	6972	152
III квартал	6909	7280	5566	6814	167
IV квартал	6823	7194	5527	6692	198

¹⁾ За I-IV кварталы приведены данные о величине прожиточного минимума, установленной Правительством Республики Калмыкия в соответствии с Федеральным законом от 24 октября 1997 г. № 134-ФЗ "О прожиточном минимуме в Российской Федерации"; за год - оценка на основе указанных данных.

²⁾ За 2005-2010 гг. показатели рассчитаны с использованием численности населения, пересчитанной с учетом итогов ВПН-2010.

УРОВЕНЬ ЖИЗНИ НАСЕЛЕНИЯ

5.7. ЧИСЛЕННОСТЬ НАСЕЛЕНИЯ С ДЕНЕЖНЫМИ ДОХОДАМИ НИЖЕ ВЕЛИЧИНЫ ПРОЖИТОЧНОГО МИНИМУМА ¹⁾

	2000 ²⁾	2005	2008	2009	2010	2011	2012	2013 ³⁾
Всего, тыс. человек	204,4	179,2	115,5	105,8	103,3	103,0	87,6	100,2
В процентах от общей численности населения	66,4	61,1	39,7	36,5	35,7	35,8	30,7	35,4

¹⁾ За 2005-2010 гг. показатели рассчитаны с использованием численности населения, пересчитанной с учетом итогов ВПН-2010.

²⁾ В расчетах использованы ретроспективные оценки величины прожиточного минимума, полученные на основе установленной Правительством Республики Калмыкия потребительской корзины.

³⁾ Данные предварительные.

5.8. СРЕДНЕМЕСЯЧНАЯ НОМИНАЛЬНАЯ НАЧИСЛЕННАЯ ЗАРАБОТНАЯ ПЛАТА РАБОТНИКОВ ПРЕДПРИЯТИЙ И ОРГАНИЗАЦИЙ ПО ВИДАМ ЭКОНОМИЧЕСКОЙ ДЕЯТЕЛЬНОСТИ (рублей)

	2000	2005	2008	2009	2010	2011	2012	2013
Республика Калмыкия	1220	4495	9083	10849	11601	12559	15041	17471
Сельское хозяйство, охота и лесное хозяйство	601	2041	4767	6487	6897	7455	8132	8385
Рыболовство, рыбоводство	688	1693	2974	4374	4651	4312	4170	3926
Добыча полезных ископаемых	3032	10123	14118	13169	18671	18468	23347	26837
Обрабатывающие производства	684	2793	5258	6876	7477	8234	10476	11060
Производство и распределение электроэнергии, газа и воды	1563	4442	8776	11344	13239	14226	16002	18789
Строительство	1541	4404	8175	11361	10860	9685	12189	13112
Оптовая и розничная торговля; ремонт автотранспортных средств, мотоциклов, бытовых изделий и предметов личного пользования	604	2504	5049	6340	7349	7521	8806	9004
Гостиницы и рестораны	511	3103	5720	5466	6222	7035	8345	8775
Транспорт и связь	1250	5172	10035	11319	12901	15025	16854	20332
Финансовая деятельность	3495	14272	25921	26442	30812	32426	36467	37665
Операции с недвижимым имуществом, аренда и предоставление услуг	2145	4666	8955	10417	11512	12625	13290	14040
Государственное управление и обеспечение военной безопасности; обязательное социальное обеспечение	2381	8479	16778	18828	19140	21035	26945	31296
Образование	869	3812	7071	8421	8708	9382	10966	14000
Здравоохранение и предоставление социальных услуг	962	4058	7644	9227	9544	10322	12663	14656
Предоставление прочих коммунальных, социальных и персональных услуг	1770	3511	6487	7639	7878	8625	10144	11577

5.9 СРЕДНЕМЕСЯЧНАЯ НОМИНАЛЬНАЯ НАЧИСЛЕННАЯ ЗАРАБОТНАЯ ПЛАТА ПО РАЙОНАМ РЕСПУБЛИКИ КАЛМЫКИЯ ¹⁾ (рублей)

	2000	2005	2008	2009	2010	2011	2012	2013	Место, занимаемое в РК в 2013 г.
Республика Калмыкия	1269,4	4582,2	9427,7	11293,5	12081,4	13216,7	15907,3	18695,3	
Городовиковский	774,0	3624,0	7462,2	9023,6	9605,9	10605,8	12915,0	14826,9	10
Ики-Бурульский	1023,8	4425,4	8678,8	10481,3	10834,7	12052,8	14005,1	16496,1	5
Кетченеровский	856,7	3482,3	6936,8	8555,3	8793,9	9625,2	11146,2	12389,9	14
Лаганский	1145,1	4554,2	8967,2	9990,5	10878,9	11566,3	14880,5	17050,5	4
Малодербетовский	978	3940,3	7328,6	9563,2	10091,5	11258,6	12830,7	15090,9	8
Октябрьский	1050	4160,6	9238,8	10926,6	11544,6	12259,3	14613,1	15609,5	6
Приютненский	851,7	3754,4	7778,5	9591,5	9800,7	10878,3	13377,8	14633,4	11
Сарпинский	1037	3375,2	7445,6	9324,9	9626,8	11371,6	13179,2	14911,9	9
Целинный	942,7	3567,0	7996,8	9571,9	10101,0	11374,2	13386,7	15401,7	7
Черноземельский	1386,9	5049,3	8660,2	10710,6	13375,6	14908,7	17660,5	20676,8	2
Юстинский	1052	3749,4	7355,1	8845,9	9367,9	9867,5	12026,4	14449,5	12
Яшалтинский	808,7	3051,4	7169,6	8864,7	9249,0	10273,5	12037,0	13311,3	13
Яшкульский	1334,6	4581,3	9047,2	11539,7	12169,2	13244,3	15499,8	18532,3	3
г. Элиста	1710,2	5461,3	11059,4	12944,6	13848,5	14971,6	18168,7	21638,5	1

¹⁾ Без субъектов малого предпринимательства

5.10 ПРОСРОЧЕННАЯ ЗАДОЛЖЕННОСТЬ ПО ЗАРАБОТНОЙ ПЛАТЕ ОРГАНИЗАЦИЙ

(на начало года)

	2001	2005	2008	2009	2010	2011	2012	2013	2014
Просроченная задолженность по заработной плате, тыс. руб.	40850	20339	20467	4955	-	3308	3035	1458	3943
в том числе задолженность из-за недофинансирования из бюджетов всех уровней - всего	-	-	1912	40	-	3308	-	-	-
федеральный бюджет	-	-	-	-	-	-	-	-	-
бюджет субъекта РФ и местный бюджет	-	-	1912	40	-	3308	-	-	-
Численность работников, перед которыми имеется просроченная задолженность по заработной плате,	21,4	6,4	3,5	0,7	-	0,6	0,1	0,1	0,1

5.11. ПРОСРОЧЕННАЯ ЗАДОЛЖЕННОСТЬ ПО ЗАРАБОТНОЙ ПЛАТЕ

ПО РАЙОНАМ РЕСПУБЛИКИ КАЛМЫКИЯ

(на начало года; тыс. рублей)

	2001	2005	2008	2009	2010	2011	2012	2013	2014
Республика Калмыкия	40850	20339	20467	4955	-	3308	3035	1458	3943
Городовиковский	2052	36	865	768	-	-	1458	1458	-
Ики-Бурульский	2897	184	-	563	-	-	-	-	-
Кетченеровский	2144	1533	-	-	-	-	-	-	-
Лаганский	2310	349	1055	-	-	-	-	-	-
Малодербетовский	2313	1784	502	-	-	1080	-	-	-
Октябрьский	798	1801	2343	301	-	-	10	-	-
Приютненский	2826	1938	-	403	-	-	-	-	-
Сарпинский	2564	82	-	193	-	-	-	-	-
Целинный	4051	5403	3928	500	-	2228	-	-	-
Черноземельский	1224	212	499	-	-	-	-	-	-
Юстинский	2011	595	1095	-	-	-	-	-	862
Яшалтинский	2997	1719	3451	618	-	-	-	-	1849
Яшкульский	4602	3907	1817	-	-	-	-	-	-
г. Элиста	8061	796	4912	1609	-	-	1567	-	1232

5.12. ДЕНЕЖНЫЕ ДОХОДЫ И РАСХОДЫ ДОМАШНИХ ХОЗЯЙСТВ В СРЕДНЕМ НА ЧЕЛОВЕКА В МЕСЯЦ

(по материалам выборочного обследования бюджетов домашних хозяйств; рублей)

	2000	2005	2008	2009	2010	2011	2012	2013	
Все домашние хозяйства									
Денежные доходы	763	2102	4735	5137	6306	6914	8556	8634	
Денежные расходы	773	2100	4540	4743	5989	6452	7993	7962	
Структура денежных расходов, %									
потребительские расходы	87,3	92,6	89,1	89,5	90,7	89,8	89,7	90,6	
расходы на промежуточное потребление и валовое накопление ¹⁾	2,7	2,4	4,6	3,3	3,0	4,7	5,3	3,2	
налоги, сборы, платежи	1,2	0,6	0,5	0,5	0,5	0,3	0,5	0,4	
другие расходы ²⁾	8,8	4,4	5,8	6,7	5,8	5,2	4,5	5,8	
Домашние хозяйства в городской местности									
Денежные доходы	796	2242	5234	5500	6705	6585	7899	8763	
Денежные расходы	807	2178	4957	5187	6416	6054	7399	8369	
Структура денежных расходов, %									
потребительские расходы	92,0	95,1	91,5	91,2	93,4	89,4	90,6	91,8	
расходы на промежуточное потребление и валовое накопление ¹⁾	0,3	0,1	2,8	1,2	1,2	6,4	4,8	2,5	
налоги, сборы, платежи	1,3	0,5	0,4	0,4	0,5	0,2	0,6	0,2	
другие расходы ²⁾	6,4	4,3	5,3	7,2	4,9	4,0	4,0	5,5	
Домашние хозяйства в сельской местности									
Денежные доходы	740	1990	4338	4846	5985	7174	9073	8530	
Денежные расходы	750	2038	4208	4388	5645	6766	8461	7633	
Структура денежных расходов, %									
потребительские расходы	83,8	90,5	86,8	87,9	88,4	90,1	89,1	89,6	
расходы на промежуточное потребление и валовое накопление ¹⁾	4,4	4,3	6,4	5,3	4,5	3,4	5,7	3,9	
налоги, сборы, платежи	1,2	0,7	0,4	0,5	0,4	0,4	0,5	0,5	
другие расходы ²⁾	10,6	4,5	6,4	6,3	6,7	6,1	4,7	6,0	

¹⁾ Включают расходы на ведение личного подсобного хозяйства, покупку недвижимости, строительных материалов и ювелирных изделий.

²⁾ Включают деньги, отданные в подарок или на оказание безвозмездной помощи, выплату алиментов, утеранные деньги и т.п.

УРОВЕНЬ ЖИЗНИ НАСЕЛЕНИЯ

5.13. СТРУКТУРА ПОТРЕБИТЕЛЬСКИХ РАСХОДОВ ДОМАШНИХ ХОЗЯЙСТВ (по материалам выборочного обследования бюджетов домашних хозяйств; в процентах)

	2000	2005	2008	2009	2010	2011	2012	2013
Все домашние хозяйства								
Потребительские расходы - всего	100	100	100	100	100	100	100	100
в том числе:								
расходы на покупку продуктов для домашнего питания	60,3	43,0	42,0	43,8	40,6	39,4	38,3	37,9
расходы на покупку алкогольных напитков	2,9	1,7	1,7	1,8	1,7	1,3	1,8	1,9
расходы на покупку непродовольственных товаров	26,7	35,5	38,8	35,8	38,3	39,3	40,9	38,6
расходы на оплату услуг	10,1	16,9	17,5	18,6	19,4	20,0	19,0	21,6
Домашние хозяйства в городской местности								
Потребительские расходы - всего	100	100	100	100	100	100	100	100
в том числе:								
расходы на покупку продуктов для домашнего питания	62,3	48,6	46,6	47,4	44,2	42,9	37,5	35,6
расходы на покупку алкогольных напитков	1,7	1,7	1,3	1,7	1,7	1,2	1,2	1,8
расходы на покупку непродовольственных товаров	23,2	31,5	34,0	30,0	34,7	32,9	41,4	39,6
расходы на оплату услуг	12,8	18,2	18,1	20,9	19,4	23,0	19,9	23,0
Домашние хозяйства в сельской местности								
Потребительские расходы - всего	100	100	100	100	100	100	100	100
в том числе:								
расходы на покупку продуктов для домашнего питания	60,6	42,8	37,5	40,2	37,2	36,9	39,0	40,0
расходы на покупку алкогольных напитков	3,6	2,5	2,0	1,9	1,7	1,4	2,2	2,0
расходы на покупку непродовольственных товаров	27,8	39,1	43,0	41,5	41,7	43,8	40,5	37,7
расходы на оплату услуг	8,0	15,6	17,5	16,4	19,4	17,9	18,3	20,3

5.14. НАЛИЧИЕ ПОТРЕБИТЕЛЬСКИХ ТОВАРОВ ДЛИТЕЛЬНОГО ПОЛЬЗОВАНИЯ В ДОМАШНИХ ХОЗЯЙСТВАХ

(по материалам выборочного обследования бюджетов домашних хозяйств; на 100 домохозяйств; штук)

	2000	2005	2008	2009	2010	2011	2012	2013
Телевизоры	112	116	122	125	122	129	146	143
Видеомагнитофоны	39	53	38	37	13	11	17	13
Видеокамеры	...	5	7	8	5	11	11	8
Магнитофоны, плееры	58	40	25	19	8	8	10	7
Музыкальные центры	5	27	24	24	22	16	16	18
Холодильники	103	100	107	109	102	108	111	113
Морозильники	...	3	3	3	1	4	6	6
Стиральные машины	85	73	81	86	79	84	85	85
Электропылесосы	65	68	78	81	83	84	83	86
Швейные, вязальные машины	56	35	33	31	17	17	22	25
Легковые автомобили	27	21	31	31	39	34	47	45

5.15. ПОТРЕБЛЕНИЕ ПРОДУКТОВ ПИТАНИЯ В ДОМАШНИХ ХОЗЯЙСТВАХ В СРЕДНЕМ НА ЧЛЕНА ДОМОХОЗЯЙСТВА В ГОД

(по материалам выборочного обследования бюджетов домашних хозяйств; килограмм)

	2000	2005	2008	2009	2010	2011	2012	2013
Все домашние хозяйства								
Хлебные продукты	169,3	120,1	104,5	102,6	105,5	104,2	95,9	89,2
Картофель	93,1	50,5	50,2	40,8	39,1	46,8	41,2	33,8
Овощи и бахчевые	77,7	74,8	77,5	78,1	69,1	79,7	84,0	67,0
Фрукты и ягоды	19,2	28,2	38,7	38,0	41,8	43,4	49,5	47,6
Мясо и мясопродукты	46,9	54,5	70,9	65,0	69,1	71,6	70,3	67,1
Яйца, штук	180,9	129,4	125,3	140,7	139,1	148,4	188,8	132,7
Молоко и молочные продукты	171,6	169,9	197,3	185,5	182,9	175,1	145,0	179,0
Рыба и рыбопродукты	13,5	11,7	12,9	11,1	12,1	11,0	11,6	12,4
Сахар и кондитерские изделия	29,4	23,2	23,8	22,1	23,7	21,6	22,3	20,5
Домашние хозяйства в городской местности								
Хлебные продукты	138,6	105,2	91,4	84,6	99,5	84,1	83,0	78,5
Картофель	91,6	48,5	48,7	34,7	35,9	29,5	35,9	26,8
Овощи и бахчевые	78,8	69,8	69,4	72,4	75,6	61,8	63,7	52,9
Фрукты и ягоды	22,5	29,2	44,8	43,2	48,6	42,1	47,4	46,8
Мясо и мясопродукты	44,4	50,2	67,9	63,3	74,9	58,3	63,2	63,3
Яйца, штук	189,3	117,1	130,0	147,3	141,7	111,3	165,7	128,7
Молоко и молочные продукты	161,7	148,4	191,8	179,5	197,9	143,4	140,3	156,7
Рыба и рыбопродукты	11,7	13,8	11,2	9,1	14,1	10,7	9,2	10,4
Сахар и кондитерские изделия	27,8	22,7	24,8	22,9	26,4	17,8	18,8	17,6

	2000	2005	2008	2009	2010	2011	2012	2013
Домашние хозяйства в сельской местности								
Хлебные продукты	190,4	132,2	115,5	117,8	110,4	120,6	106,2	97,9
Картофель	94,2	52,2	51,4	45,9	41,8	61,0	45,4	39,5
Овощи и бахчевые	76,9	78,8	84,3	82,9	63,9	94,3	100,2	78,7
Фрукты и ягоды	16,9	27,4	33,5	33,6	36,2	44,5	51,2	48,3
Мясо и мясопродукты	48,6	58,0	73,5	66,4	64,5	82,6	76,0	70,2
Яйца, штук	175,1	139,3	121,4	135,2	136,9	178,9	207,1	135,9
Молоко и молочные продукты	178,3	187,3	201,9	190,5	170,7	201,2	148,8	197,4
Рыба и рыбопродукты	14,8	9,9	14,3	12,7	10,4	11,3	13,5	14,1
Сахар и кондитерские изделия	30,6	23,6	22,9	21,4	21,4	24,8	25,0	22,8

5.16. ПИЩЕВАЯ И ЭНЕРГЕТИЧЕСКАЯ ЦЕННОСТЬ ПРОДУКТОВ ПИТАНИЯ, ПОТРЕБЛЕННЫХ В ДОМАШНИХ ХОЗЯЙСТВАХ

(на члена домашнего хозяйства в сутки)

	2000	2005	2008	2009	2010	2011	2012	2013
Все домашние хозяйства								
Пищевая ценность, г								
белки	75,9	62,6	66,4	63,2	65,4	65,5	64,1	60,5
жиры	80,1	82,7	90,8	88,4	89,6	88,2	90,3	85,8
углеводы	463,0	329,5	306,7	296,6	305,4	301,7	288,0	265,8
Энергетическая ценность, ккал	2885,4	2321,7	2319,6	2244,2	2299,1	2272,3	2230,8	2086,6
Домашние хозяйства в городской местности								
Пищевая ценность, г								
белки	66,0	55,8	61,1	56,8	66,9	53,3	55,9	54,8
жиры	75,7	81,6	89,6	89,6	94,2	72,4	82,4	77,7
углеводы	394,9	296,9	284,7	263,2	303,7	241,7	247,7	231,8
Энергетическая ценность, ккал	2533,3	2153,5	2199,3	2095,2	2340,1	1840,2	1964,4	1853,5
Домашние хозяйства в сельской местности								
Пищевая ценность, г :								
белки	82,8	68,1	70,8	68,6	64,1	75,6	70,5	65,3
жиры	83,1	83,6	91,9	87,4	85,9	101,1	96,6	92,5
углеводы	509,9	355,7	324,9	325	306,8	351	320,1	293,7
Энергетическая ценность, ккал	3127,9	2457,6	2419,9	2370,9	2265,5	2627,3	2442,7	2278,4

СОЦИАЛЬНАЯ ЗАЩИТА НАСЕЛЕНИЯ

5.17. ОСНОВНЫЕ ПОКАЗАТЕЛИ ПЕНСИОННОГО ОБЕСПЕЧЕНИЯ

	2000	2005	2008	2009	2010	2011	2012	2013
Численность пенсионеров, состоящих на учете в системе Пенсионного фонда РФ по РК (на конец года):								
всего, человек	68610	65548	66640	67716	69493	70821	71855	73217
в процентах к предыдущему году	100,9	99,2	101,1	101,6	102,6	101,9	101,5	101,9
Численность занятых в экономике приходящихся на одного пенсионера (на конец года), человек	1,7	1,8	1,7	1,7	1,6	1,6	1,6	1,5
Средний размер назначенных месячных пенсий, руб.	749,5	2247,7	3971,6	5399,3	6580,5	7139,4	7876,78	8598,0
Соотношение среднего размера назначенных месячных пенсий, процентов								
с величиной прожиточного минимума пенсионера	...	126,1	128,9	154,2	162,8	165,4	169,2	155,6
со средним размером начисленной заработной платы	61,4	50,0	43,6	49,2	56,5	56,6	51,9	49,2
Реальный размер назначенных месячных пенсий, в процентах к предыдущему году	124,7	110,8	104,3	126,8	107,2	103,3	104,0	101,2
Поступление страховых взносов предприятий и организаций в Пенсионный фонд всего, тыс. руб.	416623	528703	985391	1191303	1697489	2282821	2224362	2553664
в процентах к ВРП	6,7	5,5	4,7	5,0	7,0	7,8	6,5	...
в процентах к предыдущему году (с корректировкой на индекс потребительских цен)	139,7	34,3	102,6	112,8	126,5	125,4	90,6	106,5
Расходование средств Пенсионного фонда на финансирование выплат населению пенсий и пособий всего, тыс. руб.	540593	1517245	2668889	3302982	4810108	6883400	7749621	8999196
в процентах к ВРП	8,7	15,7	12,8	13,8	19,7	23,5	22,8	...
в процентах к предыдущему году (с корректировкой на индекс потребительских цен)	111,7	96,6	116,8	115,4	129,3	133,5	104,6	107,7

УРОВЕНЬ ЖИЗНИ НАСЕЛЕНИЯ

**5.18. ЧИСЛЕННОСТЬ ПЕНСИОНЕРОВ И СРЕДНИЙ РАЗМЕР НАЗНАЧЕННЫХ ПЕНСИЙ
ПО ВИДАМ ПЕНСИОННОГО ОБЕСПЕЧЕНИЯ¹⁾**

(на конец года)

	2000	2005	2008	2009	2010	2011	2012	2013
Численность пенсионеров, состоящих на учете в системе Пенсионного фонда РФ по РК, человек в том числе получающих пенсии:	68610	65548	66640	67716	69493	70821	71855	73217
по старости	45877	41159	43351	45659	48159	49592	50619	52284
по инвалидности	9086	9229	8958	8239	7053	6848	6447	6202
по случаю потери кормильца	5910	9985	5937	5317	5228	5074	4957	4851
социальные	7737	5145	8316	8398	8913	9142	9073	9156
государственные служащие	-	30	78	103	140	165	187	206
Средний размер назначенных пенсий, руб. все пенсионеры	749,5	2247,7	3971,6	5399,3	6580,5	7139,4	7876,8	8598,0
из них получающих пенсии:								
по старости	844,7	2555,6	4444,5	5956,0	7335,0	7922,6	8648,8	9387,2
по инвалидности	644,6	1861,8	3268,8	4468,0	4786,7	5143,8	5516,8	6005,7
по случаю потери кормильца (на каждого нетрудоспособного члена семьи)	483,9	1527,8	2907,6	3932,9	5208,6	5652,0	6202,7	6841,4
социальные	510,9	1861,2	2997,4	4179,7	4681,2	5153,8	5899,2	6543,3
государственные служащие	-	4360,3	6747,1	8351,1	9566,0	10314,3	11204,6	12248,2

5.19. ЧИСЛЕННОСТЬ ПЕНСИОНЕРОВ¹⁾ ПО РАЙОНАМ РЕСПУБЛИКИ КАЛМЫКИЯ

(на конец года)

	2000	2005	2008	2009	2010	2011	2012	2013
Человек								
Республика Калмыкия	59882	67021	66001	65932	66640	70821	71855	73217
Городовиковский	4632	5005	4874	4703	4655	4921	4907	4906
Ики-Бурульский	2223	2549	2428	2424	2450	2583	2612	2655
Кетченеровский	2694	2557	2432	2449	2471	2664	2690	2754
Лаганский	4977	4914	4768	4730	4755	4992	5028	5153
Малодербетовский	2884	2890	2704	2701	2737	2832	2862	2882
Октябрьский	1651	1900	1866	1903	1940	2105	2115	2164
Приютненский	3131	3335	3135	3127	3131	3236	3297	3300
Сарпинский	3744	3937	3827	3783	3789	3871	3922	3935
Целинный	3720	4150	4097	4088	4034	4368	4490	4622
Черноземельский	2238	2572	2436	2388	2427	2639	2689	2794
Юстинский	2800	2842	2692	2722	2741	2883	2934	2977
Яшалтинский	3850	4152	4088	3917	3959	3993	4008	4040
Яшкульский	3073	3316	3149	3101	3126	3330	3353	3464
г. Элиста	18265	22902	23505	23896	24425	26404	26948	27571
в процентах к общей численности населения								
Республика Калмыкия	19,0	22,7	23,5	23,9	24,1	24,5	25,3	26,0
Городовиковский	23,4	26,3	26,7	27,9	28,3	28,5	29,4	30,3
Ики-Бурульский	14,4	21,6	22,0	22,5	22,1	22,6	23,7	24,6
Кетченеровский	18,4	23,2	23,9	24,3	24,4	25,2	26,8	28,0
Лаганский	22,0	23,9	24,5	25,3	24,4	24,9	25,9	27,1
Малодербетовский	22,1	26,7	26,7	27,4	26,8	27,0	27,7	28,2
Октябрьский	14,1	19,8	21,6	21,9	21,8	22,3	23,1	24,3
Приютненский	21,2	26,4	26,8	27,6	27,6	27,9	28,9	29,5
Сарпинский	22,7	27,2	28,2	28,6	27,9	28,2	29,6	30,5
Целинный	17,9	21,0	20,3	20,8	20,8	21,7	22,1	22,6
Черноземельский	15,2	18,8	18,9	19,1	18,9	19,9	20,8	21,9
Юстинский	19,5	25,8	26,5	27,0	26,7	27,3	28,4	29,2
Яшалтинский	21,9	23,2	23,4	24,3	23,4	23,3	23,9	24,7
Яшкульский	16,0	20,8	21,4	22,3	21,5	21,9	22,4	23,6
г. Элиста	18,4	21,5	22,9	23,0	24,0	24,5	24,8	25,4

¹⁾ Пенсионеры, состоящие на учете в системе Пенсионного фонда РФ по РК

5.20. СРЕДНИЙ РАЗМЕР НАЗНАЧЕННЫХ ПЕНСИЙ ПО РАЙОНАМ РЕСПУБЛИКИ КАЛМЫКИЯ

(рублей)

	2000	2005	2008	2009	2010	2011	2012	2013
Республика Калмыкия	749,5	2247,7	3971,6	5399,3	6580,5	7139,4	7876,8	8598,0
Городовиковский	729	2180	3827	5188	6330	7511	7537	8226
Ики-Бурульский	746	2154	3878	5293	6368	6869	7572	8285
Кетченеровский	717	2075	3681	5014	6021	6532	7240	7923
Лаганский	790	2317	4052	5481	6692	7204	7944	8617
Малодербетовский	739	2270	3947	5340	6575	7162	7897	8633
Октябрьский	711	2019	3602	4854	5896	6440	7194	7827
Приютненский	739	2219	3918	5349	6496	7038	7764	8414
Сарпинский	719	2286	4003	5422	6594	7179	7939	8703
Целинный	732	2139	3784	5169	6291	6738	7409	8092
Черноземельский	731	2158	3884	5317	6384	6936	7676	8408
Юстинский	775	2222	3893	5305	6460	6981	7730	8540
Яшалтинский	718	2136	3780	5118	6238	6758	7420	8086
Яшкульский	761	2156	3868	5283	6362	6948	7663	8289
г. Элиста	767	2353	4153	5647	6906	7511	8284	9047

¹⁾ Пенсионеры, состоящие на учете в системе Пенсионного фонда РФ по РК

УРОВЕНЬ ЖИЗНИ НАСЕЛЕНИЯ

ЖИЛИЩНЫЕ УСЛОВИЯ НАСЕЛЕНИЯ

5.21. ОСНОВНЫЕ ПОКАЗАТЕЛИ ЖИЛИЩНЫХ УСЛОВИЙ НАСЕЛЕНИЯ

	2000	2005	2008	2009	2010	2011	2012	2013
Площадь жилищ, приходящаяся в среднем на одного жителя (на конец года, кв.м) ¹⁾	18,3	19,8	20,9	21,2	21,6	22,0	22,2	22,8
в том числе:								
в городской местности	19,3	21,5	23,0	23,4	24,0	24,7	25,1	26,0
в сельской местности	17,5	18,6	19,3	19,5	19,6	20,0	19,8	20,1
Число квартир - всего, единиц	93404	96209	99120	100157	100897	101762	101924	98321
в том числе:								
однокомнатных	8610	8744	8886	8988	9090	9300	9412	9366
двухкомнатных	25812	26264	26971	27288	27463	27621	27624	25430
трехкомнатных	39452	40583	41302	41759	41985	41830	41531	38375
четырёхкомнатных и более	19530	20618	21961	21122	22359	23011	23357	25150
Число семей, состоявших на учете на получение жилья, в общем числе семей (на конец года), единиц	7241	9641	9728	10377	11117	11353	11546	11517
Капитально отремонтировано жилых домов за год, тыс. м ² общей площади	1,3	10,5	1,6	1,5	123,9	-	25,0	14,1
Приватизировано квартир (на конец года): всего - единиц	1389	945	674	1374	594	341	573	650

¹⁾ За 2005-2010 гг. показатели рассчитаны с использованием численности населения, пересчитанной с учетом итогов ВПН-2010.

5.22. ЖИЛИЩНЫЙ ФОНД

(общая площадь жилищ; на конец года; тысяч квадратных метров)

	2000	2005	2008	2009	2010	2011	2012	2013
Жилищный фонд – всего	5620	5834	6071	6149	6224	6320	6303	6418
в том числе:								
частный	4513	4960	5272	5382	5444	5589	5626	5940
из него в собственности граждан	4463	4781	5087	5184	5241	5345	5393	5760
государственный	560	508	467	467	492	452	442	347
муниципальный	509	366	332	300	288	279	235	129
смешанной формы собственности	38	-	-	-	-	-	-	2
Городской жилищный фонд – всего	2553	2772	2933	2989	3054	3142	3190	3285
в том числе:								
частный	1954	2347	2551	2638	2688	2767	2823	3000
из него в собственности граждан	1950	2279	2475	2550	2594	2636	2693	2870
государственный	174	191	197	198	223	228	227	227
муниципальный	393	234	185	153	143	147	140	58
смешанной формы собственности	32	-	-	-	-	-	-	-
Сельский жилищный фонд – всего	3067	3062	3138	3160	3170	3178	3113	3133
в том числе:								
частный	2559	2613	2721	2744	2756	2822	2803	2940
из него в собственности граждан	2513	2502	2612	2634	2647	2709	2700	2890
государственный	386	317	270	269	269	224	215	120
муниципальный	116	132	147	147	145	132	95	71
смешанной формы собственности	6	-	-	-	-	-	-	2

5.23. ГОРОДСКОЙ ЖИЛИЩНЫЙ ФОНД

(на конец года)

	2000	2005	2008	2009	2010	2011	2012	2013
Общая площадь, тыс. кв. м.	2553	2772	2933	2989	3054	3142	3190	3285

5.24. БЛАГОУСТРОЙСТВО ЖИЛИЩНОГО ФОНДА

(на конец года; в процентах)

	2000	2005	2008	2009	2010	2011	2012	2013
Весь жилищный фонд								
Удельный вес площади, оборудованной								
водопроводом	43,5	44,3	44,5	44,8	45,2	47,1	49,3	52,9
канализацией	36,6	38,8	39,1	39,2	39,7	41,7	44,3	46,8
центральной отоплением ¹⁾	50,6	29,2	25,9	24,9	24,6	24,2	24,0	23,2
ваннами	34,8	35,7	35,5	35,7	36,1	38,2	40,9	42,2
газом	97,2	98,8	98,9	98,9	98,9	98,5	99,9	98,4
горячим водоснабжением	13,9	16,2	22,6	22,9	23,4	24,2	26,2	30,4
напольными электроплитами	0,8	0,2	0,2	0,2	0,2	-	-	-
Городской жилищный фонд								
Удельный вес площади, оборудованной								
водопроводом	79,8	79,0	78,1	78,0	78,1	78,5	78,9	79,5
канализацией	75,5	75,9	75,1	75,1	75,3	75,7	76,2	76,9
центральной отоплением ¹⁾	82,3	46,2	45,8	45,0	44,4	43,1	42,5	43,1
ваннами	71,9	70,5	68,9	68,8	68,9	69,5	70,2	71,1
газом	95,6	98,0	98,1	98,1	98,2	98,2	100,0	100,0
горячим водоснабжением	28,6	32,3	45,0	45,3	46,0	47,1	47,9	48,1
напольными электроплитами	1,4	0,5	0,4	0,4	0,4	-	-	-
Сельский жилищный фонд								
Удельный вес площади, оборудованной								
водопроводом	13,3	12,9	13,1	13,4	13,5	16,1	19,0	25,1
канализацией	4,3	5,2	5,3	5,2	5,4	8,1	11,6	15,2
центральной отоплением ¹⁾	24,1	13,9	7,2	5,8	5,5	5,4	5,0	2,2
ваннами	3,9	4,2	4,4	4,4	4,4	7,2	10,9	12,0
газом	98,6	99,5	99,7	99,6	99,6	98,9	99,8	96,8
горячим водоснабжением	1,6	1,6	1,6	1,6	1,6	1,6	4,0	11,9
напольными электроплитами	0,2	-	-	-	-	-	-	-

¹⁾ с 2005 года изменилась методика учета.

5.25. БЛАГОУСТРОЙСТВО НАСЕЛЕННЫХ ПУНКТОВ

(на конец года)

	2000	2005	2008	2009	2010	2011	2012	2013
Число населенных пунктов, имеющих водопровод								
городов	3	3	3	3	3	3	3	3
сельских населенных пунктов	30	33	38	38	42	44	44	44
канализацию								
городов	3	3	3	3	3	3	3	3
сельских населенных пунктов	2	2	2	2	2	2	2	2

УРОВЕНЬ ЖИЗНИ НАСЕЛЕНИЯ

5.26. ПРЕДОСТАВЛЕНИЕ ГРАЖДАНАМ СУБСИДИЙ НА ОПЛАТУ ЖИЛОГО ПОМЕЩЕНИЯ И КОММУНАЛЬНЫХ УСЛУГ

	2000	2005	2008	2009	2010	2011	2012	2013
Число служб субсидий	14	14	14	14	14	14	14	14
Получили субсидии, семей	1761	3731	5208	4591	4400	4129	3663	3587
Удельный вес семей, пользующихся субсидиями, в общем числе семей, процентов	5,4	8,3	5,9	5,2	5,0	4,7	4,0	3,9
Сумма начисленных субсидий, тыс.руб.	1721,1	19663,4	26882,5	25947,9	28015,1	27787,6	24983,6	31492,7
Среднемесячный размер субсидий на семью, руб.	81,5	439,2	430,0	471,0	531,0	561,0	568,0	732,0

5.27. ПРЕДОСТАВЛЕНИЕ ГРАЖДАНАМ СОЦИАЛЬНОЙ ПОДДЕРЖКИ ПО ОПЛАТЕ ЖИЛОГО ПОМЕЩЕНИЯ И КОММУНАЛЬНЫХ УСЛУГ

	2000	2005	2008	2009	2010	2011	2012	2013
Численность граждан, пользующихся социальной поддержкой, человек	132220	82887	116950	116316	79637	77547	78216	76157
Размер средств, затраченных на предоставление гражданам социальной поддержки, тыс.руб.	35528,6	103778,0	212231,3	265465,2	332055,0	384436,0	409902,4	452116,3
Среднемесячный размер социальной поддержки на одного пользователя, руб.	22,4	104,3	151,2	190,2	347,5	413,1	436,7	494,7

5.28. ЖИЛИЩНЫЙ ФОНД ПО РАЙОНАМ РЕСПУБЛИКИ КАЛМЫКИЯ

(общая площадь жилищ; на конец года; тысяч квадратных метров)

	2000	2005	2008	2009	2010	2011	2012	2013	Место, занимаемое в РК в 2013 г.
Республика Калмыкия	5620,0	5834,3	6070,9	6149,4	6223,8	6319,5	6303,1	6417,6	
Городовиковский	356,2	363,7	367,5	367,9	368,2	368,8	368,4	355,9	4
Ики-Бурульский	212,0	214,9	216,4	217,1	217,4	210,9	211,7	211,9	11
Кетченеровский	154,1	155,1	153,1	152,0	150,7	151,0	151,4	169,5	14
Лаганский	422,1	519,0	524,8	525,4	525,5	526,4	526,7	530,2	2
Малодербетовский	188,9	191,5	193,5	194,5	195,1	195,8	196,4	196,9	12
Октябрьский	186,6	185,2	185,8	185,8	185,8	186,0	185,9	182,7	13
Приютненский	232,0	227,5	221,6	222,1	222,1	222,1	226,8	227,2	10
Сарпинский	252,3	232,6	234,1	234,1	234,3	234,5	244,2	274,5	7
Целинный	307,4	319,8	366,8	375,4	381,0	389,3	395,1	384,4	3
Черноземельский	380,1	399,5	402,9	404,6	406,4	408,2	313,9	317,6	6
Юстинский	248,8	211,0	225,5	233,6	233,9	235,0	235,4	236,1	9
Яшалтинский	335,0	337,2	341,8	342,8	343,4	343,4	348,2	348,3	5
Яшкульский	266,1	263,1	267,5	269,3	269,9	271,3	272,2	262,4	8
г. Элиста	2078,1	2214,2	2369,6	2424,8	2490,1	2576,8	2626,8	2720,0	1

5.29. ПЛОЩАДЬ ЖИЛИЩ, ПРИХОДЯЩАЯСЯ В СРЕДНЕМ НА ОДНОГО ЖИТЕЛЯ

(на конец года м²)

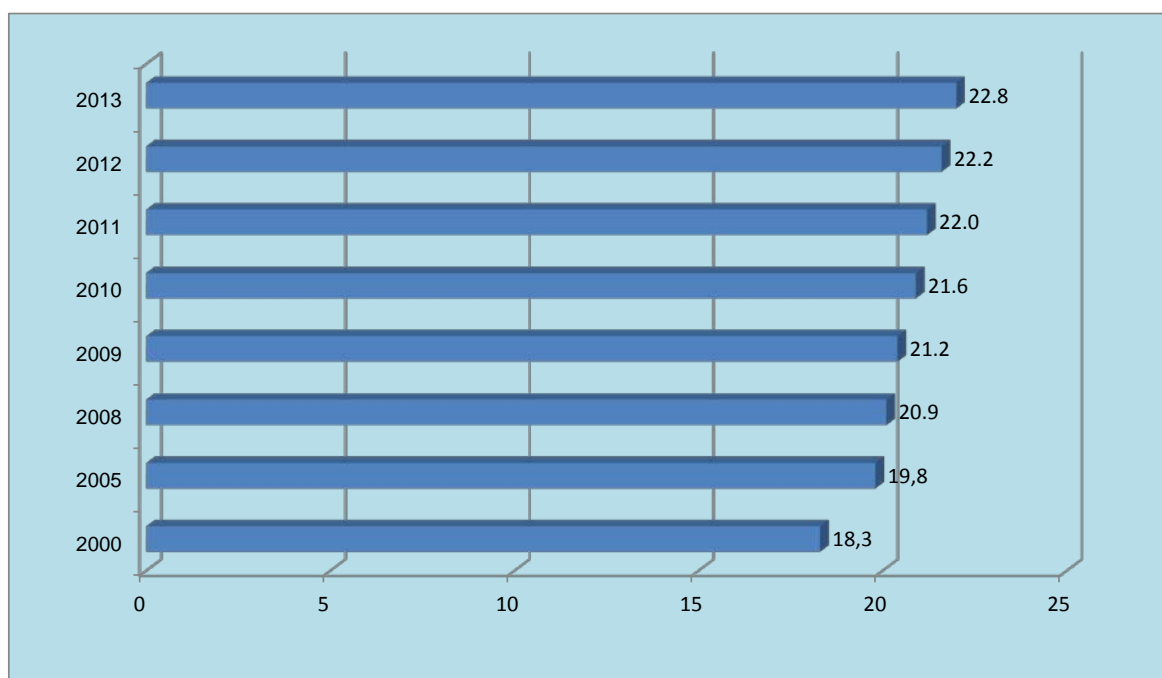

5.30. ПРЕДОСТАВЛЕНИЕ ЖИЛЬЯ ГРАЖДАНАМ ПО РАЙОНАМ РЕСПУБЛИКИ КАЛМЫКИЯ

(число семей, получивших жилье за год)

	2000	2005	2008	2009	2010	2011	2012	2013	Место, занимаемое в РК в 2013 г.
Республика Калмыкия	145	224	229	291	508	627	548	356	
Городовиковский	-	3	4	11	42	32	24	13	7
Ики-Бурульский	-	32	14	6	24	16	23	22	4
Кетченеровский	14	-	8	7	21	59	42	22	4
Лаганский	21	15	5	6	63	40	26	10	8
Малодербетовский	1	10	19	4	19	28	22	28	3
Октябрьский	7	13	6	7	9	27	11	15	6
Приютненский	9	5	24	11	46	22	12	2	11
Сарпинский	1	5	1	4	11	11	17	4	10
Целинный	-	36	35	33	12	55	72	33	2
Черноземельский	16	4	3	21	34	41	39	28	3
Юстинский	1	36	5	12	19	13	13	18	5
Яшалтинский	8	3	1	10	21	12	23	9	9
Яшкульский	1	30	41	10	32	23	27	13	7
г. Элиста	66	32	63	149	155	248	197	139	1

УРОВЕНЬ ЖИЗНИ НАСЕЛЕНИЯ

ПРАВОНАРУШЕНИЯ

5.31. ЧИСЛО ЗАРЕГИСТРИРОВАННЫХ ПРЕСТУПЛЕНИЙ ¹⁾

	2000	2005	2008	2009	2010	2011	2012	2013
Всего зарегистрировано преступлений	5366	5458	5470	4623	4052	3799	3741	3454
из них:								
убийство и покушение на убийство	97	96	35	52	34	39	34	26
умышленное причинение тяжкого вреда здоровью	62	121	62	79	65	72	57	62
изнасилование и покушение на изнасилование	22	42	9	9	8	16	9	12
разбой	28	46	27	15	20	18	14	10
грабеж	74	355	207	178	139	109	89	58
кража	2120	2342	1657	1024	884	953	991	851
мошенничество	130	156	337	253	262	215	197	213
неправомерное завладение автомобилем или иным транспортным средством без цели хищения	30	51	36	50	34	37	52	49
преступления экономической направленности	1034	1042	1306	1181	833	463	405	315
преступления, связанные с незаконным оборотом наркотиков	594	366	617	641	624	621	611	631

¹⁾ По данным Министерства внутренних дел РК.

5.32. СОСТАВ ЛИЦ, СОВЕРШИВШИХ ПРЕСТУПЛЕНИЯ ¹⁾

(человек)

	2000	2005	2008	2009	2010	2011	2012	2013
Выявлено лиц, совершивших преступления	3947	2104	2600	2805	2511	2181	2223	2226
в том числе по полу:								
мужчины	3580	1911	2336	2433	2224	1983	2021	2023
женщины	367	193	364	372	287	198	202	203
по возрасту во время совершения преступления, лет:								
14-15	103	68	53	36	37	36	18	32
16-17	259	150	105	113	100	68	57	53
18-24	858	465	443	539	471	412	367	342
25-29	634	349	340	421	331	365	347	355
30-49	1839	899	1259	1268	1181	998	1073	1100
по занятию на момент совершения преступления:								
наемные работники	641	246	333	325	269	223	204	205
служащие	177	105	103	131	177	114	129	106
работники сельского хозяйства	173	43	54	72	57	33	22	26
учащиеся и студенты	230	124	133	108	110	125	80	80
лица, без постоянного источника дохода	2549	1490	1831	2032	1828	1590	1684	1704

¹⁾ По данным Министерства внутренних дел РК.

УРОВЕНЬ ЖИЗНИ НАСЕЛЕНИЯ

5.33. ЧИСЛО ЗАРЕГИСТРИРОВАННЫХ ПРЕСТУПЛЕНИЙ ПО РАЙОНАМ РЕСПУБЛИКИ КАЛМЫКИЯ ¹⁾

	2000	2005	2008	2009	2010	2011	2012	2013
Республика Калмыкия	5366	5458	5470	4623	4052	3799	3741	3454
Городовиковский	407	392	277	269	256	209	173	147
Ики-Бурульский	230	121	173	147	143	132	136	135
Кетченеровский	195	147	134	139	133	116	113	111
Лаганский	310	440	379	416	341	309	314	251
Малодербетовский	179	163	247	153	146	120	117	111
Октябрьский	200	106	130	146	137	138	108	109
Приютненский	191	184	219	221	192	180	178	162
Сарпинский	263	255	209	202	184	165	166	133
Целинный	350	307	217	223	209	207	203	190
Черноземельский	275	167	195	220	188	214	202	170
Юстинский	189	163	165	172	172	147	171	141
Яшалтинский	224	232	151	175	163	169	155	147
Яшкульский	264	197	178	189	182	176	179	174
г.Элиста	1948	2426	2796	1951	1606	1517	1526	1473

¹⁾ По данным Министерства внутренних дел РК.

5.34. ВЫЯВЛЕНО ЛИЦ, СОВЕРШИВШИХ ПРЕСТУПЛЕНИЯ ПО РАЙОНАМ РЕСПУБЛИКИ КАЛМЫКИЯ ¹⁾

(человек)

	2000	2005	2008	2009	2010	2011	2012	2013
Республика Калмыкия	3947	2104	2600	2805	2511	2181	2223	2226
Городовиковский	262	186	202	209	188	165	124	120
Ики-Бурульский	192	107	114	121	96	73	97	91
Кетченеровский	181	71	89	97	80	66	71	89
Лаганский	356	210	268	248	223	215	232	221
Малодербетовский	190	102	96	121	117	103	89	93
Октябрьский	176	69	112	123	120	116	92	91
Приютненский	189	104	119	132	101	102	92	102
Сарпинский	210	101	125	148	117	111	107	99
Целинный	249	127	148	154	143	133	131	141
Черноземельский	250	111	136	139	132	128	159	135
Юстинский	188	113	112	135	132	108	113	116
Яшалтинский	191	95	109	117	133	116	119	101
Яшкульский	240	147	148	157	145	129	143	136
г.Элиста	1067	457	822	904	784	616	654	691

¹⁾ По данным Министерства внутренних дел РК.

МЕТОДОЛОГИЧЕСКИЕ ПОЯСНЕНИЯ

Денежные доходы населения включают все поступления денег в виде оплаты труда работающих лиц в различных секторах экономики; доходы от предпринимательской деятельности; пенсии, стипендии, различные пособия; доходы от собственности в виде процентов, дивидендов и других поступлений денег от продажи акций и других ценных бумаг; поступления от продажи недвижимости, скота и продуктов сельского хозяйства, различных изделий и других товаров (включая продажи на неорганизованном рынке); доходы от оказанных на сторону различных услуг и другие доходы.

Денежные расходы населения включают расходы населения на покупку товаров и оплату услуг, обязательные платежи и разнообразные взносы, прирост сбережений во вкладах и ценных бумагах.

Среднедушевые денежные доходы исчисляются делением общей суммы денежных доходов на 12 и на среднегодовую численность населения.

Среднемесячная номинальная начисленная заработная плата исчисляется на основании сведений, полученных от организаций, делением фонда начисленной заработной платы работников на среднесписочную численность работников и на количество месяцев в периоде.

Реальные размеры денежных доходов населения/начисленной заработной платы – относительные показатели, исчисленные путем деления индексов номинальных размеров (т. е. фактически сложившихся в отчетном периоде) денежных доходов населения/начисленной заработной платы, на индекс потребительских цен за соответствующий временной период.

Величина прожиточного минимума в соответствии с Федеральным законом от 24 октября 1997 г. №134-ФЗ «О прожиточном минимуме в Российской Федерации» представляет собой стоимостную оценку потребительской корзины (устанавливается Федеральным законом), включающей минимальные наборы продуктов питания, непродовольственных товаров и услуг, необходимых для сохранения здоровья человека и обеспечения его жизнедеятельности, а также обязательные платежи и сборы.

До 2000 года расчет производился на основе методических рекомендаций Минтруда России от 10 ноября 1992 г. в соответствии с Указом Президента Российской Федерации от 2 марта 1992 г. № 210 «О системе минимальных потребительских бюджетов населения Российской Федерации».

С 2000 г. изменена методология расчета величины прожиточного минимума. Расчет величины прожиточного минимума по Республике Калмыкия производится Агентством занятости населения и труда РК с IV квартала 2001 года и устанавливается ежеквартально Правительством Республики Калмыкия.

Численность населения с денежными доходами ниже величины прожиточного минимума определяется на основе данных о распределении населения по величине среднедушевых денежных доходов и является результатом их соизмерения с величиной прожиточного минимума.

Средний размер назначенных месячных пенсий определяется путем деления общей суммы назначенных месячных пенсий (без учета компенсаций) на численность пенсионеров, состоящих на учете в органах социальной защиты населения.

Реальный размер назначенных пенсий исчисляется путем корректировки номинального размера пенсии текущего периода на индекс потребительских цен.

К пенсионерам относятся лица, реализовавшие право на получение пенсии в соответствии с законодательством Российской Федерации и постоянно проживающие в Республике Калмыкия.

Жилищный фонд – совокупность всех жилых помещений, находящаяся на территории Республики Калмыкия.

Жилым помещением признается изолированное помещение, которое является недвижимым имуществом и пригодным для постоянного проживания граждан (отвечает установленным санитарным нормам и техническим правилам и нормам, иным требованиям законодательства).

В составе жилищного фонда не учитываются дачи, летние садовые домики, спортивные и туристические базы, мотели, кемпинги, санатории, дома отдыха, пансионаты, дома для приезжих, гостиницы, казармы, кельи, железнодорожные вагончики и другие строения.

Учет ведется по основным видам собственности:

частный – совокупность жилых помещений, находящихся в собственности граждан и в собственности юридических лиц;

государственный – совокупность жилых помещений, принадлежащих на праве собственности Российской Федерации (жилищный фонд Российской Федерации), и жилых помещений, принадлежащих на праве собственности субъектам Российской Федерации (жилищный фонд Республики Калмыкия);

муниципальный – совокупность жилых помещений, принадлежащих на праве собственности муниципальным образованиям;

Общая площадь жилого помещения состоит из суммы площади всех частей такого помещения, включая площадь помещений вспомогательного использования, предназначенных для удовлетворения граждан бытовых и иных нужд, связанных с их проживанием в жилом помещении, за исключением балконов, лоджий, веранд и террас.

УРОВЕНЬ ЖИЗНИ НАСЕЛЕНИЯ

Общая площадь жилых помещений, приходящаяся в среднем на одного жителя, рассчитывается делением размера всего жилищного фонда на конец года на численность постоянного населения на эту же дату.

Виды жилых помещений. К жилым помещениям относится: жилой дом, часть жилого дома; квартира, часть квартиры; комната.

Жилым домом признается индивидуально-определенное здание, которое состоит из комнат, а также помещений вспомогательного использования, предназначенных для удовлетворения гражданами бытовых и иных нужд, связанных с их проживанием в таком здании.

Квартирой признается структурно-обособленное помещение в многоквартирном доме, обеспечивающее возможность прямого доступа к помещениям общего пользования в таком доме и состоящее из одной или нескольких комнат, а также помещений вспомогательного использования, предназначенных для удовлетворения гражданами бытовых и иных нужд, связанных с их проживанием в таком обособленном помещении.

Комнатой признается часть жилого дома или квартиры, предназначенная для использования в качестве места непосредственного проживания граждан в жилом доме или квартире.

В зависимости от **целей использования жилищный фонд** подразделяется на: жилищный фонд социального использования, специализированный жилищный фонд, индивидуальный жилищный фонд и жилищный фонд коммерческого использования.

Виды жилых помещений специализированного жилищного фонда: служебные жилые помещения, жилые помещения в общежитиях, жилые помещения маневренного фонда, жилые помещения в домах системы социального обслуживания населения, жилые помещения фонда для временного поселения вынужденных переселенцев, жилые помещения фонда для временного поселения лиц, признанных беженцами, жилые помещения для социальной защиты отдельных категорий граждан.

Общая площадь жилых помещений, приходящаяся в среднем на одного жителя, рассчитывается делением размера всего жилищного фонда на конец года на численность постоянного населения на эту же дату.

Семьи, состоящие на учете в качестве нуждающихся в жилых помещениях в муниципальных образованиях и на предприятиях (организациях) для получения жилых помещений и улучшения жилищных условий, учитываются в соответствии с Жилищным кодексом Российской Федерации.

Субсидия – это имеющая целевое назначение оплата представляемых гражданам материальных благ или оказываемых услуг.

Субсидии на оплату жилья и коммунальных услуг являются адресным видом социальной помощи и представляются гражданам органами государственной власти субъектов Российской Федерации и органами местного самоуправления в случае, если их расходы на оплату жилого помещения и коммунальных услуг, рассчитанные исходя из размера регионального стандарта нормативной площади жилого помещения, используемой для расчета субсидий, и размера регионального стандарта стоимости жилищно-коммунальных услуг, превышают величину, соответствующую максимально допустимой доле расходов граждан на оплату жилого помещения и коммунальных услуг в совокупном доходе семьи.

Социальная поддержка по оплате жилого помещения и коммунальных услуг - это скидка, предоставляемая в соответствии с действующим законодательством определенным категориям граждан, в том числе совместно с ними проживающим членам их семей (если это предусмотрено соответствующим данной категории граждан законодательством).

Благоустройство населенных пунктов. В число населенных пунктов, имеющих **централизованное водоснабжение и канализацию**, включаются города, поселки городского типа и сельские населенные пункты, в которых водопроводы и отдельные водопроводные сети отпускают воду населению и на коммунально-бытовые нужды, а канализации осуществляют централизованный отвод сточных вод из жилых домов и коммунально-бытовых организаций.

ОБРАЗОВАНИЕ И КУЛЬТУРА

Образование

Культура

Образование в районах Республики Калмыкия

ОБРАЗОВАНИЕ И КУЛЬТУРА

Образование			
6.1. Дошкольные образовательные учреждения	67	6.14. Число государственных и муниципальных общеобразовательных учреждений (без вечерних (сменных) общеобразовательных учреждений)	72
6.2. Государственные и муниципальные общеобразовательные учреждения (без вечерних (сменных) общеобразовательных учреждений)	67	6.15. Численность обучающихся в государственных и муниципальных общеобразовательных учреждениях (без вечерних (сменных) общеобразовательных учреждений)	73
6.3. Вечерние (сменные) общеобразовательные учреждения	68	6.16. Число образовательных учреждений начального профессионального образования	73
6.4. Государственные и муниципальные специальные (коррекционные) образовательные учреждения для обучающихся и воспитанников с ограниченными возможностями здоровья	68	6.17. Численность обучающихся в образовательных учреждениях начального профессионального образования	73
6.5. Образовательные учреждения начального профессионального образования	68	6.18. Число государственных образовательных учреждений среднего профессионального образования	74
6.6. Государственные образовательные учреждения среднего профессионального образования	69	6.19. Численность студентов государственных образовательных учреждений среднего профессионального образования	74
6.7. Государственные образовательные учреждения высшего профессионального образования	69	6.20. Прием студентов в государственные средние образовательные учреждения среднего профессионального образования	74
6.8. Негосударственные образовательные учреждения высшего профессионального образования	70	6.21. Выпуск специалистов государственными образовательными учреждениями среднего профессионального образования	74
6.9. Детские оздоровительные учреждения	70	6.22. Число образовательных учреждений высшего профессионального образования	74
Культура			
6.10. Учреждения культуры	71	6.23. Численность студентов образовательных учреждений высшего профессионального образования	75
Образование в районах Республики Калмыкия			
6.11. Число дошкольных образовательных учреждений	71	6.24. Прием студентов в образовательные учреждения высшего профессионального образования	75
6.12. Численность детей в дошкольных образовательных учреждениях	72	6.25. Выпуск специалистов с высшим профессиональным образованием	75
6.13. Обеспеченность местами детей, находящихся в дошкольных образовательных учреждениях	72		
		Методологические пояснения	75

ОБРАЗОВАНИЕ

6.1. ДОШКОЛЬНЫЕ ОБРАЗОВАТЕЛЬНЫЕ УЧРЕЖДЕНИЯ

(на конец года)

	2000	2005	2008	2009	2010	2011	2012	2013
Число дошкольных образовательных учреждений	124	117	106	99	100	101	100	106
в том числе:								
в городах и поселках городского типа	40	37	38	37	37	41	38	41
в сельской местности	84	80	68	62	63	60	62	65
Численность воспитанников в них, человек	9510	9742	10324	10688	11064	11632	12359	13062
в том числе:								
в городах и поселках городского типа	5455	5621	6095	6417	6743	7339	7505	7740
в сельской местности	4055	4121	4229	4271	4321	4293	4854	5322
Приходится мест в дошкольных образовательных учреждениях на 1000 детей 1-6 лет ¹⁾	540	554	497	476	455	434	450	456
в том числе:								
в городах и поселках городского типа	670	664	593	582	560	537	521	513
в сельской местности	445	472	421	393	372	351	391	408
Охват детей в возрасте 1-6 лет дошкольными образовательными учреждениями, в % ¹⁾	43,0	48,7	48,5	49,0	48,5	48,6	50,9	53,1
в том числе:								
в городах и поселках городского типа	58,6	65,8	64,9	67,2	67,0	68,9	68,9	69,9
в сельской местности	31,6	36,0	35,6	34,8	33,9	32,3	36,2	39,1
Численность детей, стоящих на учете для определения в дошкольные образовательные учреждения, человек	1745	1687	4628	5601	7216	9675	9211	8929

¹⁾ За 2005-2010 гг. показатели рассчитаны с использованием численности населения, пересчитанной с учетом итогов ВПН-2010.

6.2. ГОСУДАРСТВЕННЫЕ И МУНИЦИПАЛЬНЫЕ ОБЩЕОБРАЗОВАТЕЛЬНЫЕ УЧРЕЖДЕНИЯ¹⁾

(без вечерних (сменных) общеобразовательных учреждений)

(на начало учебного года)

	2000/01	2005/06	2008/09	2009/10	2010/11	2011/12	2012/13	2013/14
Число общеобразовательных учреждений	232	203	196	189	187	181	180	178
в том числе:								
начальных	58	30	25	19	17	14	13	12
основных	18	16	15	15	14	12	12	11
средних (полных)	152	153	152	151	150	149	149	149
для детей с ограниченными возможностями здоровья	4	4	4	4	4	4	4	4
оздоровительных санаторного типа для детей, нуждающихся в длительном лечении	-	-	-	-	2	2	2	2
Численность обучающихся, человек	57497	41726	33751	32566	31760	31764	31594	31123
в том числе в общеобразовательных учреждениях:								
начальных	1237	907	549	510	249	206	186	154
основных	1124	851	450	459	333	266	249	240
средних (полных)	54580	39416	32311	31147	30578	30745	30627	30228
для детей с ограниченными возможностями здоровья	556	552	441	450	424	410	378	350
оздоровительных санаторного типа для детей, нуждающихся в длительном лечении	-	-	-	-	176	137	154	151
Численность обучающихся, получивших аттестат об основном общем образовании ²⁾ , человек	6173	5370	4099	2382	3074	3531	2929	2789
Численность обучающихся, получивших аттестат о среднем (полном) образовании ²⁾ , человек	4050	3803	3383	2918	2699	1648	2157	2477
Численность учителей, человек	5888	5541	4792	4554	4419	4239	4014	3996

¹⁾ По данным Министерства образования и науки РК.

²⁾ Соответственно в 2000, 2005, 2008, 2009, 2010, 2011, 2012, 2013 гг.

6.3. ВЕЧЕРНИЕ (сменные) ОБЩЕОБРАЗОВАТЕЛЬНЫЕ УЧРЕЖДЕНИЯ ¹⁾

(на начало учебного года)

	2000/01	2005/06	2008/09	2009/10	2010/11	2011/12	2012/13	2013/14
Число учреждений	3	4	3	3	3	3	2	2
Число учащихся, человек	1256	1197	756	569	488	326	314	328
Численность учащихся получивших аттестат об основном общем образовании ²⁾ , человек	129	145	76	61	44	29	29	26
Численность учащихся получивших аттестат о среднем (полном) общем образовании ²⁾ , человек	458	453	389	183	192	123	106	114

¹⁾ По данным Министерства образования и науки РК.

²⁾ Соответственно в 2000, 2005, 2008, 2009, 2010, 2011, 2012, 2013 гг.

6.4. ГОСУДАРСТВЕННЫЕ И МУНИЦИПАЛЬНЫЕ СПЕЦИАЛЬНЫЕ (коррекционные) ОБРАЗОВАТЕЛЬНЫЕ УЧРЕЖДЕНИЯ ДЛЯ ОБУЧАЮЩИХСЯ И ВОСПИТАННИКОВ С ОГРАНИЧЕННЫМИ ВОЗМОЖНОСТЯМИ ЗДОРОВЬЯ ¹⁾

(на начало учебного года)

	2000/01	2005/06	2008/09	2009/10	2010/11	2011/12	2012/13	2013/14
Число образовательных учреждений								
Специальные (коррекционные) образовательные учреждения для обучающихся и воспитанников с ограниченными возможностями здоровья - всего	4	4	4	4	4	4	4	4
в том числе для детей:								
умственно отсталых	4	4	4	4	4	4	4	4
Численность обучающихся, человек								
Специальные (коррекционные) образовательные учреждения для обучающихся и воспитанников с ограниченными возможностями здоровья - всего	457	386	368	380	365	361	378	350
в том числе для детей:								
умственно-отсталых	457	386	368	380	365	361	378	350
Классы для детей с ограниченными возможностями, организованные при общеобразовательных учреждениях - всего	99	166	73	70	59	49	34	26
из них классы для детей:								
умственно отсталых	39	94	27	32	33	28	22	20
с задержкой психического развития	60	56	46	38	26	21	12	6
с недостатками физического развития	-	16	-	-	-	-	-	-

¹⁾ По данным Министерства образования и науки РК.

6.5. ОБРАЗОВАТЕЛЬНЫЕ УЧРЕЖДЕНИЯ НАЧАЛЬНОГО ПРОФЕССИОНАЛЬНОГО ОБРАЗОВАНИЯ

	2000	2005	2008	2009	2010	2011	2012	2013
Число образовательных учреждений (на конец года)	12	12	12	12	12	9	9	8
Численность обучающихся ¹⁾ :								
всего, человек	3646	3062	2683	2778	1938	1431	1474	1462
на 10 000 человек населения ²⁾ , человек	119	106	93	97	66	49	53	53
Принято на обучение, человек	2099	2007	1822	1807	1145	1013	1104	1018
Выпущено квалифицированных рабочих (служащих), человек								
всего, человек	1965	1749	1818	1398	1202	1153	852	865
на 10 000 человек занятого населения	181	151	159	122	106	101	75	77

¹⁾ С 2006 г. включая образовательные учреждения высшего и среднего профессионального образования, реализующих программу начального профессионального образования.

²⁾ За 2005-2010 гг. показатели рассчитаны с использованием численности населения, пересчитанной с учетом итогов ВПН-2010.

ОБРАЗОВАНИЕ И КУЛЬТУРА

**6.6. ГОСУДАРСТВЕННЫЕ ОБРАЗОВАТЕЛЬНЫЕ УЧРЕЖДЕНИЯ
СРЕДНЕГО ПРОФЕССИОНАЛЬНОГО ОБРАЗОВАНИЯ**

(на начало учебного года)

	2000/01	2005/06	2008/09	2009/10	2010/11	2011/12	2012/13	2013/14
Число учреждений (включая филиалы)	7	9	9	9	8	8	8	8
в том числе:								
очных	7	9	9	9	8	8	8	8
очно-заочных (вечерних)	-	-	-	-	-	-	-	-
заочных	-	-	-	-	-	-	-	-
Из общего числа учреждений - колледжи	4	7	7	7	6	6	6	5
Численность студентов - всего, человек	5807	5986	5353	5097	5042	4653	4675	3793
в том числе обучавшихся на отделениях:								
очных	4497	4723	3972	3398	3353	3057	3091	2425
очно-заочных (вечерних)	-	-	-	15	20	29	21	7
заочных	1310	1263	1381	1684	1669	1567	1563	1361
Численность студентов на 10 000 человек населения ¹⁾	189	204	186	176	173	164	165	134
Принято студентов, человек	2234	2069	1988	1731	1826	1556	1524	1153
в том числе на отделения:								
очные	1783	1655	1482	1200	1233	1110	1064	761
очно-заочные (вечерние)	-	-	-	15	20	16	-	-
заочные	451	414	506	516	573	430	460	392
Выпущено специалистов ²⁾ , человек	1887	1495	1664	1534	1367	1367	1190	1012
в том числе обучавшихся на отделениях:								
очных	1399	1091	1227	1093	951	911	716	565
очно-заочных (вечерних)	-	-	-	-	-	-	-	13
заочных	488	404	437	441	416	456	474	434
Выпущено специалистов ¹⁾ на 10 000 населения	61	51	57	53	47	47	42	36

¹⁾ За 2005-2010 гг. показатели рассчитаны с использованием численности населения, пересчитанной с учетом итогов ВПН-2010.

²⁾ Соответственно в 2000, 2005, 2008, 2009, 2010, 2011, 2012, 2013 гг.

**6.7. ГОСУДАРСТВЕННЫЕ ОБРАЗОВАТЕЛЬНЫЕ УЧРЕЖДЕНИЯ
ВЫСШЕГО ПРОФЕССИОНАЛЬНОГО ОБРАЗОВАНИЯ ¹⁾**

(на начало учебного года)

	2000/01	2005/06	2008/09	2009/10	2010/11	2011/12	2012/13	2013/14
Число образовательных учреждений	1	5	5	5	5	5	5	4
В них студентов - всего, человек	6857	9101	9560	9781	9592	9580	9351	7190
в том числе обучавшихся на отделениях:								
очных	4110	4995	4819	4613	4349	4101	3997	3759
очно-заочных (вечерних)	-	-	26	25	21	33	22	-
заочных	2747	4106	4715	5143	5222	5446	5332	3431
На 10000 населения приходилось студентов ²⁾	225	310	331	338	332	335	329	255
Принято студентов - всего, человек	1382	1884	2114	2179	2106	1898	1818	1571
в том числе на отделения:								
очные	887	1144	1056	1039	958	957	909	1022
очно-заочные (вечерние)	-	-	13	6	1	-	-	-
заочные	495	740	1045	1134	1147	941	909	549
Выпущено специалистов ³⁾ - всего, человек	1074	1381	1442	1686	1689	1602	1763	1984
в том числе обучавшихся на отделениях:								
очных	722	734	817	954	839	871	838	873
очно-заочных (вечерних)	-	-	-	-	-	-	8	17
заочных	352	647	625	732	850	731	917	1094
На 10000 населения выпущено специалистов ²⁾	35	47	50	58	58	56	63	67

¹⁾ Включая филиалы.

²⁾ За 2005-2010 гг. показатели рассчитаны с использованием численности населения, пересчитанной с учетом итогов ВПН-2010.

³⁾ Соответственно в 2000, 2005, 2008, 2009, 2010, 2011, 2012, 2013 гг.

ОБРАЗОВАНИЕ И КУЛЬТУРА

**6.8. НЕГОСУДАРСТВЕННЫЕ ОБРАЗОВАТЕЛЬНЫЕ УЧРЕЖДЕНИЯ
ВЫСШЕГО ПРОФЕССИОНАЛЬНОГО ОБРАЗОВАНИЯ**

(на начало учебного года)

	2000/01	2005/06	2008/09	2009/10	2010/11	2011/12	2012/13	2013/14
Число негосударственных образовательных учреждений (включая филиалы)	4	5	4	3	3	3	3	3
Численность студентов - всего, человек	1016	2359	3438	3585	3530	3115	2780	2467
в том числе обучавшихся на отделениях:								
очных	1016	849	784	600	561	444	287	197
очно-заочных (вечерних)	-	-	-	-	2	2	3	3
заочных ¹⁾	-	1510	2654	2985	2967	2669	2490	2267
экстернат	-	-	-	-	-	-	-	-
Принято студентов, человек	422	458	913	783	674	419	504	345
Выпущено специалистов ²⁾ , человек	107	531	527	589	699	756	780	488
Численность профессорско-преподавательского состава - всего, человек	270	224	148	79	86	75	68	...
из них имеют ученую степень:								...
доктора наук	14	12	11	4	5	7	8	...
кандидата наук	114	96	77	31	42	43	40	...
Из общего числа профессорско-преподавательского состава - численность преподавателей, работавших на условиях штатного совместительства, человек	250	127	75	19	9	9	6	...
Удельный вес студентов негосударственных образовательных учреждений высшего профессионального образования в общей численности студентов, процентов	12,2	20,6	26,5	26,8	26,9	24,5	22,9	25,5

¹⁾ С 2005 г. включены заочные филиалы.

²⁾ Соответственно в 2000, 2005, 2008, 2009, 2010, 2011, 2012, 2013 гг.

6.9. ДЕТСКИЕ ОЗДОРОВИТЕЛЬНЫЕ УЧРЕЖДЕНИЯ

	2000	2005	2008	2009	2010	2011	2012	2013
Число детских оздоровительных учреждений - всего, единиц	169	194	169	163	156	150	134	128
из них:								
загородные	10	12	10	9	8	8	9	8
санаторного типа	-	-	1	1	1	-	-	-
для школьников с дневным пребыванием труда и отдыха	158	175	158	153	147	142	125	120
оздоровительно-спортивные	1	-	-	-	-	-	-	-
Численность детей, отдохнувших в них за лето - всего, человек	16076	26842	15030	13827	14006	12423	8329	7588
из них в учреждениях:								
загородных	3389	3215	2485	2171	2102	1917	2037	1874
санаторного типа	-	-	209	370	217	-	-	-
для школьников с дневным пребыванием труда и отдыха	12507	23329	12336	11286	11687	10506	6292	5714
оздоровительно-спортивных	180	-	-	-	-	-	-	-

ОБРАЗОВАНИЕ И КУЛЬТУРА

КУЛЬТУРА

6.10. УЧРЕЖДЕНИЯ КУЛЬТУРЫ

(на конец года)

	2000	2005	2008	2009	2010	2011	2012	2013
Число профессиональных театров - всего	4	4	3	3	3	2	2	2
в том числе:								
драмы, комедии и музыкальные	3	3	2	2	2	2	2	2
детские и юного зрителя	1	1	1	1	1	-	-	-
Численность зрителей, тыс. человек	64,2	55,7	55,6	56,4	32,8	23,2	27,1	34,9
Число посещений театров на 1000 населения ¹⁾	209	190	191	194	113	81	95	123
Число музеев (включая филиалы)	5	5	1	1	1	1	1	1
Число посещений музеев:								
всего, тысяч	26,2	34,9	25,5	27,0	30,0	22,3	23,0	23,7
в среднем на 1000 человек населения ¹⁾	85	119	88	93	104	77	81	84
Число учреждений культурно-досугового типа	203	175	160	156	155	155	150	150
в городах и поселках городского типа	12	7	9	8	7	7	6	6
в сельской местности	191	168	151	148	148	148	144	144
Число общедоступных библиотек	178	172	159	157	156	149	149	149
в городах и поселках городского типа	21	21	16	15	14	10	10	10
в сельской местности	157	151	143	142	142	139	139	139
Библиотечный фонд, тыс. экз.	2963,3	3041,3	2981,7	2978,9	2934,4	2879,4	2841,9	2817,6
в городах и поселках городского типа	1055,1	1138,0	1143,0	1141,7	1112,4	1093,5	1066,8	1054,0
в сельской местности	1908,2	1903,3	1838,7	1837,2	1822,0	1785,9	1775,1	1763,6
Число экземпляров в среднем на 1000 населения ¹⁾	9644	10362	10271	10283	10157	10043	10003	9991
в городах и поселках городского типа	7994	8842	8951	8933	8738	8583	8393	8332
в сельской местности	10886	11549	11315	11348	11275	11211	11306	11341

¹⁾ За 2005-2010 гг. показатели рассчитаны с использованием численности населения, пересчитанной с учетом итогов ВПН-2010.

ОБРАЗОВАНИЕ В РАЙОНАХ РЕСПУБЛИКИ КАЛМЫКИЯ

6.11. ЧИСЛО ДОШКОЛЬНЫХ ОБРАЗОВАТЕЛЬНЫХ УЧРЕЖДЕНИЙ

(на конец года)

	2000	2005	2008	2009	2010	2011	2012	2013
Республика Калмыкия	124	117	106	99	100	101	100	106
Городовиковский	11	11	10	10	9	8	7	7
Ики-Бурульский	12	12	3	3	3	4	2	2
Кетченеровский	7	5	4	3	3	3	4	4
Лаганский	10	10	9	8	10	10	10	10
Малодербетовский	4	5	5	4	4	4	4	5
Октябрьский	3	3	3	3	4	4	5	5
Приютненский	10	10	10	8	8	8	8	8
Сарпинский	3	3	2	2	2	2	2	2
Целинный	8	7	9	8	8	8	8	8
Черноземельский	6	6	6	6	6	6	6	6
Юстинский	8	8	8	8	8	8	8	8
Яшалтинский	5	5	2	2	2	2	2	2
Яшульский	9	7	7	7	7	7	7	8
г. Элиста	28	25	28	27	26	27	27	31

ОБРАЗОВАНИЕ И КУЛЬТУРА

6.12. ЧИСЛЕННОСТЬ ДЕТЕЙ В ДОШКОЛЬНЫХ ОБРАЗОВАТЕЛЬНЫХ УЧРЕЖДЕНИЯХ

(на конец года; человек)

	2000	2005	2008	2009	2010	2011	2012	2013
Республика Калмыкия	9510	9742	10324	10688	11064	11632	12359	13062
Городовиковский	609	612	605	606	658	559	569	577
Ики-Бурульский	370	335	286	278	258	311	298	283
Кетченеровский	305	204	173	182	201	221	301	324
Лаганский	678	700	812	821	837	803	817	898
Малодербетовский	188	314	325	297	299	326	344	452
Октябрьский	119	209	224	242	299	288	366	358
Приютненский	445	433	445	450	476	475	490	520
Сарпинский	195	189	201	196	179	229	258	271
Целинный	525	585	629	639	675	717	721	816
Черноземельский	356	360	399	411	389	426	462	409
Юстинский	424	392	395	406	405	479	474	527
Яшалтинский	374	350	272	274	268	275	275	286
Яшкульский	397	396	407	405	398	477	537	558
г. Элиста	4525	4663	5151	5481	5722	6046	6447	6783

6.13. ОБЕСПЕЧЕННОСТЬ МЕСТАМИ ДЕТЕЙ, НАХОДЯЩИХСЯ В ДОШКОЛЬНЫХ ОБРАЗОВАТЕЛЬНЫХ УЧРЕЖДЕНИЯХ

(на конец года; на 100 мест приходится детей)

	2000	2005	2008	2009	2010	2011	2012	2013
Республика Калмыкия	80	88	98	103	107	112	113	116
Городовиковский	55	72	73	71	78	83	88	87
Ики-Бурульский	62	58	60	65	61	73	70	71
Кетченеровский	82	83	89	94	104	92	75	80
Лаганский	81	89	102	101	103	99	101	111
Малодербетовский	77	96	103	112	110	110	121	102
Октябрьский	40	70	91	99	100	97	107	104
Приютненский	55	54	56	68	70	70	70	75
Сарпинский	98	88	112	109	99	95	88	88
Целинный	86	107	121	128	130	124	130	132
Черноземельский	81	84	93	97	99	107	113	109
Юстинский	98	88	95	99	101	101	101	99
Яшалтинский	93	78	88	88	86	96	96	100
Яшкульский	69	81	83	75	74	82	80	92
г. Элиста	90	101	112	120	126	137	140	143

6.14. ЧИСЛО ГОСУДАРСТВЕННЫХ И МУНИЦИПАЛЬНЫХ ОБЩЕОБРАЗОВАТЕЛЬНЫХ УЧРЕЖДЕНИЙ ¹⁾

(без вечерних (сменных) общеобразовательных учреждений)

(на начало учебного года)

	2000/01	2005/06	2008/09	2009/10	2010/11	2011/12	2012/13	2013/14
Республика Калмыкия	232	203	196	189	187	181	180	178
Городовиковский	23	22	19	18	17	17	17	17
Ики-Бурульский	20	17	16	14	14	14	14	13
Кетченеровский	19	14	13	13	13	12	12	12
Лаганский	10	10	10	10	10	10	10	10
Малодербетовский	10	10	10	10	10	8	8	8
Октябрьский	11	10	9	8	8	8	8	8
Приютненский	13	10	9	9	9	9	9	9
Сарпинский	17	14	14	14	14	14	14	14
Целинный	20	15	17	15	15	15	15	15
Черноземельский	10	10	10	10	10	10	10	10
Юстинский	12	12	12	12	12	12	11	11
Яшалтинский	21	14	18	17	17	15	15	14
Яшкульский	18	16	14	14	14	14	14	14
г. Элиста	28	29	25	25	24	23	23	23

¹⁾ По данным Министерства образования и науки РК.

ОБРАЗОВАНИЕ И КУЛЬТУРА

**6.15. ЧИСЛЕННОСТЬ ОБУЧАЮЩИХСЯ В ГОСУДАРСТВЕННЫХ И МУНИЦИПАЛЬНЫХ
ОБЩЕОБРАЗОВАТЕЛЬНЫХ УЧРЕЖДЕНИЯХ ¹⁾**

(без вечерних (сменных) общеобразовательных учреждений)
(на начало учебного года; человек)

	2000/01	2005/06	2008/09	2009/10	2010/11	2011/12	2012/13	2013/14
Республика Калмыкия	57497	41726	33751	32566	31760	31764	31594	31123
Городовиковский	3640	2650	2132	2053	1986	1910	1783	1742
Ики-Бурульский	2492	1748	1388	1281	1171	1120	1076	1028
Кетченеровский	3141	1844	1392	1230	1193	1105	1066	1055
Лаганский	4076	2854	2318	2203	2156	2147	2177	2075
Малодербетовский	2253	1541	1209	1150	1114	1052	1080	1046
Октябрьский	2369	1497	1129	1057	1040	950	933	883
Приютненский	2170	1463	1097	1022	1014	1001	988	975
Сарпинский	2813	1909	1406	1380	1303	1316	1243	1154
Целинный	3909	2730	2169	2122	1975	1964	1987	2068
Черноземельский	2835	2080	1657	1568	1527	1512	1467	1438
Юстинский	2325	1672	1164	1162	1139	1117	1073	1005
Яшалтинский	3439	2730	2352	2194	2043	2045	1958	1849
Яшкульский	3479	2396	1841	1737	1712	1681	1697	1668
г. Элиста	18556	14612	12497	12407	12387	12844	13066	13137

¹⁾ По данным Министерства образования и науки РК.

6.16. ЧИСЛО ОБРАЗОВАТЕЛЬНЫХ УЧРЕЖДЕНИЙ НАЧАЛЬНОГО ПРОФЕССИОНАЛЬНОГО ОБРАЗОВАНИЯ

(на конец года)

	2000	2005	2008	2009	2010	2011	2012	2013
Республика Калмыкия	12	12	12	12	12	9	9	8
Городовиковский	1	1	1	1	1	1	1	1
Ики-Бурульский	1	1	1	1	1	-	-	-
Лаганский	1	1	1	1	1	1	1	1
Малодербетовский	1	1	1	1	1	1	1	1
Октябрьский	1	1	1	1	1	1	1	1
Приютненский	-	1	1	1	1	1	1	-
Юстинский	1	1	1	1	1	1	1	1
Яшалтинский	1	1	1	1	1	-	-	-
Яшкульский	1	1	1	1	1	-	-	-
г. Элиста	4	3	3	3	3	3	3	3

**6.17. ЧИСЛЕННОСТЬ ОБУЧАЮЩИХСЯ В ОБРАЗОВАТЕЛЬНЫХ УЧРЕЖДЕНИЯХ
НАЧАЛЬНОГО ПРОФЕССИОНАЛЬНОГО ОБРАЗОВАНИЯ**

(на конец года; человек)

	2000	2005	2008	2009	2010	2011	2012	2013
Республика Калмыкия	3646	3062	2683	2778	1938	1431	1474	1462
Городовиковский	264	300	309	331	297	328	312	317
Ики-Бурульский	207	112	52	69	57	-	-	-
Лаганский	418	457	460	463	160	147	188	196
Малодербетовский	226	187	88	119	124	104	105	105
Октябрьский	186	177	129	113	99	73	65	67
Приютненский	-	117	69	78	65	99	86	-
Юстинский	149	112	97	106	81	67	90	88
Яшалтинский	215	155	109	107	101	-	-	-
Яшкульский	214	272	188	190	92	-	-	-
г. Элиста	1767	1173	1182	1202	862	613	628	689

ОБРАЗОВАНИЕ И КУЛЬТУРА

6.18. ЧИСЛО ГОСУДАРСТВЕННЫХ ОБРАЗОВАТЕЛЬНЫХ УЧРЕЖДЕНИЙ СРЕДНЕГО ПРОФЕССИОНАЛЬНОГО ОБРАЗОВАНИЯ

(на начало учебного года)

	2000/01	2005/06	2008/09	2009/10	2010/11	2011/12	2012/13	2013/14
Республика Калмыкия	7	9	9	9	8	8	8	8
Городовиковский	1	1	1	1	1	1	1	1
Малодербетовский	-	1	1	1	-	-	-	-
г. Элиста	6	7	7	7	7	7	7	7

6.19. ЧИСЛЕННОСТЬ СТУДЕНТОВ ГОСУДАРСТВЕННЫХ ОБРАЗОВАТЕЛЬНЫХ УЧРЕЖДЕНИЙ СРЕДНЕГО ПРОФЕССИОНАЛЬНОГО ОБРАЗОВАНИЯ

(на начало учебного года; человек)

	2000/01	2005/06	2008/09	2009/10	2010/11	2011/12	2012/13	2013/14
Республика Калмыкия	5807	5986	5353	5097	5042	4653	4675	3793
Городовиковский	913	890	683	728	718	722	779	695
Малодербетовский	-	112	101	67	-	-	-	-
г. Элиста	4894	4984	4569	4302	4324	3931	3896	3098

6.20. ПРИЕМ СТУДЕНТОВ В ГОСУДАРСТВЕННЫЕ ОБРАЗОВАТЕЛЬНЫЕ УЧРЕЖДЕНИЯ СРЕДНЕГО ПРОФЕССИОНАЛЬНОГО ОБРАЗОВАНИЯ

(человек)

	2000	2005	2008	2009	2010	2011	2012	2013
Республика Калмыкия	2234	2069	1988	1731	1826	1556	1524	1153
Городовиковский	310	296	276	279	278	232	255	173
Малодербетовский	-	44	45	43	-	-	-	-
г. Элиста	1924	1729	1667	1409	1548	1324	1269	980

6.21. ВЫПУСК СПЕЦИАЛИСТОВ ГОСУДАРСТВЕННЫМИ ОБРАЗОВАТЕЛЬНЫМИ УЧРЕЖДЕНИЯМИ СРЕДНЕГО ПРОФЕССИОНАЛЬНОГО ОБРАЗОВАНИЯ

(человек)

	2000	2005	2008	2009	2010	2011	2012	2013
Республика Калмыкия	1887	1495	1664	1534	1367	1367	1190	1012
Городовиковский	241	187	184	138	125	122	138	160
Малодербетовский	-	34	57	62	-	-	-	-
г. Элиста	1646	1274	1423	1334	1242	1245	1052	852

6.22. ЧИСЛО ОБРАЗОВАТЕЛЬНЫХ УЧРЕЖДЕНИЙ ВЫСШЕГО ПРОФЕССИОНАЛЬНОГО ОБРАЗОВАНИЯ

(на начало учебного года)

	2000/01	2005/06	2008/09	2009/10	2010/11	2011/12	2011/12	2012/13
Государственные (включая филиалы)								
Республика Калмыкия	1	5	5	5	5	5	5	4
г. Элиста	1	5	5	5	5	5	5	4
Негосударственные (включая филиалы)								
Республика Калмыкия	4	5	4	3	3	3	3	3
г. Элиста	4	5	4	3	3	3	3	3

6.23. ЧИСЛЕННОСТЬ СТУДЕНТОВ ОБРАЗОВАТЕЛЬНЫХ УЧРЕЖДЕНИЙ ВЫСШЕГО ПРОФЕССИОНАЛЬНОГО ОБРАЗОВАНИЯ

(на начало учебного года; человек)

	2000/01	2005/06	2008/09	2009/10	2010/11	2011/12	2012/13	2013/14
Государственные (включая филиалы)								
Республика Калмыкия	6857	9101	9560	9781	9592	9580	9351	7190
г. Элиста	6857	9101	9560	9781	9592	9580	9351	7190
Негосударственные (включая филиалы)								
Республика Калмыкия	1016	2359	3438	3585	3530	3115	2780	2467
г. Элиста	1016	2359	3438	3585	3530	3115	2780	2467

6.24. ПРИЕМ СТУДЕНТОВ В ОБРАЗОВАТЕЛЬНЫЕ УЧРЕЖДЕНИЯ ВЫСШЕГО ПРОФЕССИОНАЛЬНОГО ОБРАЗОВАНИЯ

(человек)

	2000	2005	2008	2009	2010	2011	2012	2013
Государственные (включая филиалы)								
Республика Калмыкия	1382	1884	2114	2179	2106	1898	1818	1571
г. Элиста	1382	1884	2114	2179	2106	1898	1818	1571
Негосударственные (включая филиалы)								
Республика Калмыкия	422	458	913	783	674	419	504	345
г. Элиста	422	458	913	783	674	419	504	345

6.25. ВЫПУСК СПЕЦИАЛИСТОВ С ВЫСШИМ ПРОФЕССИОНАЛЬНЫМ ОБРАЗОВАНИЕМ

(человек)

	2000	2005	2008	2009	2010	2011	2012	2013
Государственные (включая филиалы)								
Республика Калмыкия	1074	1381	1442	1686	1689	1602	1763	1984
г. Элиста	1074	1381	1442	1686	1689	1602	1763	1984
Негосударственные (включая филиалы)								
Республика Калмыкия	107	531	527	589	699	756	780	488
г. Элиста	107	531	527	589	699	756	780	488

МЕТОДОЛОГИЧЕСКИЕ ПОЯСНЕНИЯ

Дошкольные образовательные учреждения – тип образовательных учреждений, реализующих образовательные программы дошкольного образования различной направленности, обеспечивающие воспитание, обучение, уход и оздоровление детей в возрасте от 2 месяцев до 7 лет.

Охват детей дошкольным образованием определяется отношением численности детей, посещающих дошкольные образовательные учреждения, к общей численности детей в возрасте 1-6 лет, скорректированной на численность детей 5-6 лет, обучающихся в общеобразовательных учреждениях.

Обеспеченность детей в возрасте 1-6 лет местами в дошкольных образовательных учреждениях (на 1000 детей приходится мест) определяется отношением числа мест в дошкольных образовательных учреждениях к численности детей в возрасте 1-6 лет, скорректированной на численность детей в возрасте 5-6 лет, обучающихся в общеобразовательных учреждениях.

К обучающимся государственных и муниципальных общеобразовательных учреждений отнесены лица, обучающиеся в начальных, основных и средних (полных) школах, а также учащиеся специальных (коррекционных) образовательных учреждений для обучающихся, воспитанников с ограниченными возможностями здоровья.

Гимназии и лицеи включены в число средних (полных) общеобразовательных учреждений.

Колледжи учтены в общем числе образовательных учреждений среднего профессионального образования.

К числу общедоступных (публичных) библиотек отнесены библиотеки, имеющие универсальные книжные фонды и удовлетворяющие массовые запросы населения на литературу. При организациях, учреждениях, высших и средних специальных учебных заведениях, других учреждениях имеются также научные, учебные, технические и другие специальные библиотеки. Учет таких библиотек осуществляется путем проведения переписей, последняя проведена в 2010 г.

К числу учреждений культурно – досугового типа отнесены клубы, дворцы и дома культуры, центры культуры и досуга, дома интеллигенции, книги, эстетического воспитания детей, женщин, молодежи, пенсионеров; фольклора, музыкальной культуры, технического творчества, национальные культурные центры и другие виды досуговых учреждений, ориентированные на культурные интересы определенных профессиональных, национальных, половозрастных и других социально-демографических категорий населения.

В показатели по театрам не включены данные по народным любительским и частным театрам.

ЗДРАВООХРАНЕНИЕ

**Лечебно-профилактическая помощь
населению**

Заболеваемость населения

Инвалидность населения

7

ЗДРАВООХРАНЕНИЕ

Лечебно-профилактическая помощь населению		7.17. Заболеваемость активным туберкулезом по возрастным группам	84
7.1. Обеспеченность населения медицинскими кадрами	78	7.18. Заболеваемость болезнями, передаваемыми половым путем	84
7.2. Обеспеченность населения врачами по отдельным специальностям	78	7.19. Заболеваемость болезнями, передаваемыми половым путем, по возрастным группам	84
7.3. Обеспеченность населения средним медицинским персоналом по отдельным специальностям	78	7.20. Заболеваемость наркологическими расстройствами	86
7.4. Обеспеченность населения больничными и врачебными амбулаторно-поликлиническими учреждениями	79	7.21. Заболеваемость психическими расстройствами	86
7.5. Обеспеченность населения больничными койками по специализации	79	7.22. Заболеваемость женщин отдельными болезнями	86
7.6. Обслуживание населения скорой медицинской помощью	80	7.23. Состояние здоровья беременных, рожениц, родильниц и новорожденных	87
7.7. Медицинская помощь женщинам и детям	80	7.24. Заболеваемость детей в возрасте 0-14 лет по основным классам болезней	88
7.8. Аборты	80	7.25. Профессиональные заболевания (отравления)	88
7.9. Аборты по возрастным группам	80	7.26. Сведения о контингентах больных ВИЧ-инфекцией	89
7.10. Профилактические осмотры населения, подлежащего периодическим осмотрам	81	Инвалидность населения	
7.11. Результаты профилактических осмотров детей в возрасте 0-14 лет	81	7.27. Численность лиц, впервые признанных инвалидами	89
Заболеваемость населения		7.28. Численность детей-инвалидов в возрасте до 16 лет, получающих социальные пенсии	89
7.12. Заболеваемость населения по основным классам болезней	81	7.29. Распределение численности лиц, впервые признанных инвалидами, по причинам инвалидности	89
7.13. Заболеваемость отдельными инфекционными болезнями	82	7.30. Дома-интернаты для престарелых и инвалидов	90
7.14. Заболеваемость злокачественными новообразованиями	83	7.31. Число мест в домах-интернатах для престарелых и инвалидов	90
7.15. Заболеваемость злокачественными новообразованиями по возрастным группам	83	7.32. Санатории, учреждения отдыха и туризма	90
7.16. Заболеваемость активным туберкулезом	83	Методологические пояснения	91

ЗДРАВООХРАНЕНИЕ

В разделе приведены данные о сети и деятельности организаций здравоохранения, медицинских кадрах, содержатся статистические материалы, характеризующие показатели общей заболеваемости населения и по отдельным болезням, а также сведения об инвалидности населения.

ЛЕЧЕБНО-ПРОФИЛАКТИЧЕСКАЯ ПОМОЩЬ НАСЕЛЕНИЮ

7.1. ОБЕСПЕЧЕННОСТЬ НАСЕЛЕНИЯ МЕДИЦИНСКИМИ КАДРАМИ

(на конец года, человек)

	2000	2005	2008	2009	2010	2011	2012	2013
Численность врачей								
всего	1416	1430	1430	1425	1350	1435	1476	1510
на 10000 населения	46,1	48,7	49,3	49,2	46,7	50,1	51,9	53,5
Численность среднего медицинского персонала								
всего	3833	3950	3536	3442	3421	3349	3238	3281
на 10000 населения	124,7	134,6	121,8	118,8	118,4	116,8	114,0	116,3

7.2. ОБЕСПЕЧЕННОСТЬ НАСЕЛЕНИЯ ВРАЧАМИ ПО ОТДЕЛЬНЫМ СПЕЦИАЛЬНОСТЯМ

	2000	2005	2008	2009	2010	2011	2012	2013
Всего врачей	1416	1430	1430	1425	1350	1435	1476	1510
в том числе:								
терапевтов	336	306	317	304	316	335	348	339
хирургов	123	111	107	107	103	112	118	119
акушеров-гинекологов	94	96	87	90	90	96	96	94
педиатров	190	159	160	152	157	155	151	159
офтальмологов	24	20	23	24	22	28	31	31
отоларингологов	25	26	26	25	26	27	29	30
невропатологов	40	33	41	42	39	48	47	45
психиатров и наркологов	48	51	43	46	44	47	44	44
фтизиатров	40	38	31	27	24	29	31	35
дермато-венерологов	21	22	15	17	19	22	25	27
рентгенологов и радиологов	46	34	36	41	39	42	47	50
врачей по лечебной физкультуре и спорту	10	10	8	7	8	7	6	9
врачей санитарно-противоэпидеми- ческой группы	12	57	39	28	43	53	54	61
стоматологов и зубных врачей	90	108	100	104	102	108	157	164
	на 10000 населения ¹⁾							
Всего врачей	46,1	48,7	49,3	49,2	46,7	50,1	51,9	53,5
в том числе:								
терапевтов	10,9	10,4	10,9	10,5	10,9	11,7	12,2	12,0
хирургов	4,0	3,8	3,7	3,7	3,6	3,9	4,2	4,2
акушеров-гинекологов	5,9	6,3	5,8	6,0	6,0	6,4	6,5	6,4
педиатров	25,6	27,8	29,4	27,9	28,4	27,8	26,8	26,5
офтальмологов	0,8	0,7	0,8	0,8	0,8	1,0	1,1	1,1
отоларингологов	0,8	0,9	0,9	0,9	0,9	0,9	1,0	1,1
невропатологов	1,3	1,1	1,4	1,4	1,3	1,7	1,7	1,6
психиатров и наркологов	1,6	1,7	1,5	1,6	1,5	1,6	1,5	1,6
фтизиатров	1,3	1,3	1,1	0,9	0,8	1,0	1,1	1,2
дермато-венерологов	0,7	0,7	0,5	0,6	0,7	0,8	0,9	1,0
рентгенологов и радиологов	1,5	1,2	1,2	1,4	1,3	1,5	1,7	1,8
врачей по лечебной физкультуре и спорту	0,3	0,3	0,3	0,2	0,3	0,2	0,2	0,3
врачей санитарно-противоэпидеми- ческой группы	0,4	1,9	1,3	1,0	1,5	1,8	1,9	2,2
стоматологов и зубных врачей	2,9	3,7	3,4	3,6	3,5	3,8	5,5	5,8

¹⁾ Численность акушеров-гинекологов рассчитана на 10000 женщин, педиатров - на 10000 детей в возрасте 0-14 лет.

7.3. ОБЕСПЕЧЕННОСТЬ НАСЕЛЕНИЯ СРЕДНИМ МЕДИЦИНСКИМ ПЕРСОНАЛОМ ПО ОТДЕЛЬНЫМ СПЕЦИАЛЬНОСТЯМ

	2000	2005	2008	2009	2010	2011	2012	2013
	Всего, человек							
Средний медицинский персонал - всего	3833	3950	3536	3442	3421	3349	3238	3281
из них:								
фельдшеры	488	461	327	282	282	262	127	232
акушерки	305	298	243	236	224	215	196	178

ЗДРАВООХРАНЕНИЕ

Продолжение табл. 7.3

	2000	2005	2008	2009	2010	2011	2012	2013
медицинские сестры	2523	2586	2460	2474	2424	2395	2339	2421
фельдшеры-лаборанты	273	323	275	245	246	244	217	201
рентгено-лаборанты	67	67	62	66	70	71	72	65
На 10000 населения¹⁾								
Средний медицинский персонал - всего	124,7	134,6	121,8	118,8	118,4	116,8	114,0	116,3
из них:								
фельдшеры	15,9	15,7	11,3	9,7	9,8	9,1	4,5	8,2
акушерки	19,1	19,5	16,1	15,7	14,9	14,4	13,3	12,1
медицинские сестры	82,1	88,1	84,7	85,4	83,9	83,5	82,3	85,9
фельдшеры-лаборанты	8,9	11,0	9,5	8,5	8,5	8,5	7,6	7,1
рентгено-лаборанты	2,2	2,3	2,1	2,3	2,4	2,5	2,5	2,3

Численность среднего медицинского персонала на одного врача в 2013 году составила 2,2 человека.

¹⁾ Численность акушерок рассчитана на 10000 женщин.

7.4. ОБЕСПЕЧЕННОСТЬ НАСЕЛЕНИЯ БОЛЬНИЧНЫМИ И ВРАЧЕБНЫМИ АМБУЛАТОРНО-ПОЛИКЛИНИЧЕСКИМИ ОРГАНИЗАЦИЯМИ

(на конец года)

	2000	2005	2008	2009	2010	2011	2012	2013
Число больничных организаций	36	34	27	27	23	29	29	25
Число больничных коек:								
всего	4147	3926	3195	3191	3024	3132	2913	2952
на 10000 населения	134,9	133,8	110,1	110,1	104,7	109,2	102,5	104,7
Число врачебных амбулаторно-поликлинических организаций	107	108	82	80	44	44	43	49
Мощность амбулаторно-поликлинических организаций (число посещений в смену)								
всего	7280	7501	6903	6955	6968	7134	7739	7765
на 10000 населения	236,9	255,6	237,8	240,1	241,2	248,8	272,4	275,4

7.5. ОБЕСПЕЧЕННОСТЬ НАСЕЛЕНИЯ БОЛЬНИЧНЫМИ КОЙКАМИ ПО СПЕЦИАЛИЗАЦИИ

	2000	2005	2008	2009	2010	2011	2012	2013
Всего, коек								
Всего больничных коек ¹⁾	4147	3926	3195	3191	3024	3132	2913	2952
из них:								
терапевтических	841	648	521	632	614	564	546	574
хирургических	685	555	481	471	450	413	426	423
онкологических	80	75	80	80	80	80	70	70
гинекологических	270	214	166	162	157	147	139	131
туберкулезных	520	475	240	230	260	340	280	262
инфекционных	279	282	207	207	212	188	164	158
офтальмологических	45	40	35	35	35	34	34	34
отоларингологических	70	68	55	61	58	53	53	53
дермато-венерологических	75	60	45	45	45	40	40	20
психиатрических	230	225	228	230	230	254	224	224
наркологических	20	20	20	20	20	20	20	20
неврологических	87	150	90	90	104	121	173	169
для беременных женщин и рожениц	401	317	278	273	268	220	205	211
общих коек	130	76	10	10	-	75	60	82
на 10000 населения²⁾								
Всего больничных коек	134,9	133,8	110,1	110,1	104,7	109,2	102,5	104,7
из них:								
терапевтических	27,4	22,1	17,9	21,8	21,3	19,7	19,2	20,4
хирургических	22,3	18,9	16,6	16,3	15,6	14,4	15,0	15,0
онкологических	2,6	2,6	2,8	2,8	2,8	2,8	2,5	2,5
гинекологических	16,9	14,0	11,0	10,8	10,5	9,9	9,4	8,9
туберкулезных	16,9	16,2	8,3	7,9	9,0	11,9	9,9	9,3

ЗДРАВООХРАНЕНИЕ

Продолжение табл. 7.5

	2000	2005	2008	2009	2010	2011	2012	2013
инфекционных	9,1	9,6	7,1	7,1	7,3	6,6	5,8	5,6
офтальмологических	1,5	1,4	1,2	1,2	1,2	1,2	1,2	1,2
отоларингологических	2,3	2,3	1,9	2,1	2,0	1,8	1,9	1,9
дермато-венерологических	2,4	2,0	1,6	1,6	1,6	1,4	1,4	0,7
психиатрических	7,5	7,7	7,9	7,9	8,0	8,9	7,9	7,9
наркологических	0,7	0,7	0,7	0,7	0,7	0,7	0,7	0,7
неврологических	2,8	5,1	3,1	3,1	3,6	4,2	6,1	6,0
для беременных женщин и рожениц	46,4	37,5	34,4	34,5	34,8	29,5	28,6	30,4
общих коек	4,2	2,6	0,3	0,3	-	2,6	2,1	2,9

¹⁾ Включая койки дневных стационаров и койки прочих министерств и ведомств

²⁾ Число коек для гинекологических больных рассчитано на 10000 женщин, коек для беременных и рожениц - на 10000 женщин в возрасте 15-49 лет.

7.6. ОБСЛУЖИВАНИЕ НАСЕЛЕНИЯ СКОРОЙ МЕДИЦИНСКОЙ ПОМОЩЬЮ

	2000	2005	2008	2009	2010	2011	2012	2013
Число станций (отделений) скорой медицинской помощи	15	15	14	14	14	14	14	14
Численность лиц, которым оказана помощь амбулаторно и при выездах:								
всего, человек	113878	118524	96085	101728	115054	114071	119013	114605
на 1000 населения	370,0	404,1	330,2	350,8	397,7	396,4	417,0	404,8

7.7. МЕДИЦИНСКАЯ ПОМОЩЬ ЖЕНЩИНАМ И ДЕТЯМ

	2000	2005	2008	2009	2010	2011	2012	2013
Число коек для беременных женщин и рожениц, единиц	401	317	278	273	268	220	205	211
Число коек для больных детей								
всего	703	591	602	617	494	449	462	449
на 10000 детей	94,6	103,5	110,7	113,4	89,3	80,5	81,9	74,7
Число женских консультаций, детских поликлиник и амбулаторий, единиц	44	57	48	46	34	32	35	33
Число фельдшерско-акушерских пунктов, единиц	105	94	94	93	93	88	88	87

7.8. АБОРТЫ

	2000	2005	2008	2009	2010	2011	2012	2013
Число абортов: всего	4179	3123	2452	2742	1868	1699	1424	1254
на 1000 женщин в								
возрасте 15-49 лет	48,6	37,8	30,0	34,3	23,9	22,4	19,5	17,8
на 100 родов	118,6	83,5	56,9	66,3	44,7	45,8	36,9	32,8

7.9. АБОРТЫ ПО ВОЗРАСТНЫМ ГРУППАМ

	2000	2005	2008	2009	2010	2011	2012	2013
Число абортов - всего	4179	3123	2452	2742	1868	1699	1424	1254
в том числе:								
мини-аборты	797	571	361	406	284	277	150	7
Число абортов у женщин								
в возрасте, лет:								
до 14	-	3	1	1	-	2	-	3
15-19	282	203	190	177	104	72	60	39
20-34	2825	2272	1740	2006	1329	1266	1019	888
35-49	1072	645	521	558	435	359	345	324
Число абортов на 1000 женщин								
в возрасте, лет:								
до 14 ¹⁾	-	0,3	0,1	0,1	-	0,3	-	0,4
15-19	19,9	13,7	15,2	15,4	9,9	7,5	6,7	4,7
20-34	89,7	69,7	49,3	56,2	36,9	35,4	29,1	26,1
35-49 ²⁾	25,4	16,3	14,3	15,8	12,7	10,8	10,8	10,5
Число абортов у первобеременных ³⁾	337	306	252	246	123	116	101	49

¹⁾ Рассчитывается на численность девочек в возрасте от 10 лет до 14 лет включительно.

²⁾ Рассчитывается на численность женщин в возрасте от 35 лет до 50 лет включительно.

³⁾ Данные приведены по системе Министерства здравоохранения РК.

ЗДРАВООХРАНЕНИЕ

7.10. ПРОФИЛАКТИЧЕСКИЕ ОСМОТРЫ НАСЕЛЕНИЯ, ПОДЛЕЖАЩЕГО ПЕРИОДИЧЕСКИМ ОСМОТРАМ

	2000	2005	2008	2009	2010	2011	2012	2013
Осмотрено - всего, тыс. человек:								
взрослых	67,6	145,2	123,0	87,2	83,3	86,9	57,7	56,6
подростков ¹⁾	7,1	5,5	6,8	3,6	3,3	2,4	2,3	0,5
детей	41,1	39,9	31,8	32,8	33,4	31,8	32,4	32,3
В процентах от числа подлежащих осмотрам:								
взрослых	76,6	86,8	84,9	83,9	79,6	86,4	95,8	84,6
подростков	92,2	98,2	94,2	93,8	98,5	96,8	96,5	98,1
детей	97,5	99,1	99,0	98,7	99,4	99,2

¹⁾ Без численности подростков-школьников 15-17 лет.

7.11. РЕЗУЛЬТАТЫ ПРОФИЛАКТИЧЕСКИХ ОСМОТРОВ ДЕТЕЙ В ВОЗРАСТЕ 0-14 ЛЕТ

	2000	2005	2008	2009	2010	2011	2012	2013
Осмотрено детей - всего, человек	41094	26838	20198	21891	23047	22603	23331	23730
Выявлено при осмотре детей:								
с понижением остроты слуха:								
всего, человек	65	16	10	10	6	9	8	2
в процентах от числа осмотренных	0,2	0,1	0,05	0,05	0,03	0,04	0,03	0,01
с понижением остроты зрения:								
всего, человек	1101	658	368	408	450	819	723	480
в процентах от числа осмотренных	2,7	2,5	1,8	1,9	2,0	3,6	3,1	2,0
с дефектами речи:								
всего, человек	435	265	269	337	330	311	325	227
в процентах от числа осмотренных	1,1	1,0	1,3	1,5	1,4	1,4	1,4	1,0
со сколиозом:								
всего, человек	600	537	377	459	269	168	128	113
в процентах от числа осмотренных	1,5	2,0	1,9	2,1	1,2	0,7	0,5	0,5
с нарушениями осанки:								
всего, человек	914	685	936	1102	564	432	309	171
в процентах от числа осмотренных	2,2	2,6	4,6	5,0	2,4	1,9	1,3	0,7

ЗАБОЛЕВАЕМОСТЬ НАСЕЛЕНИЯ

7.12. ЗАБОЛЕВАЕМОСТЬ НАСЕЛЕНИЯ ПО ОСНОВНЫМ КЛАССАМ БОЛЕЗНЕЙ

(число заболеваний, зарегистрированных у больных с диагнозом, установленным впервые)

	2000	2005	2008	2009	2010	2011	2012	2013
	Всего, тыс. человек							
Все болезни	209,4	205,5	193,8	198,8	196,7	192,2	205,4	196,5
в том числе:								
инфекционные и паразитарные болезни	9,9	7,9	6,9	7,9	7,5	7,3	8,1	6,9
новообразования	2,1	2,3	2,5	2,3	2,3	2,8	3,1	2,8
болезни крови и кроветворных органов и отдельных нарушений с вовлечением иммунного механизма	1,7	1,9	1,8	1,6	2,3	1,4	1,4	1,3
болезни эндокринной системы, расстройства питания, нарушения обмена веществ	1,2	1,3	2,6	1,7	1,5	2,0	2,2	3,8
психические расстройства и расстройства поведения	2,6	2,1	2,0	1,9	1,7	1,7	1,7	1,7
болезни нервной системы и органов чувств	22,1	20,2	21,0	20,1	20,1	18,6	24,1	22,3
болезни системы кровообращения	3,7	6,5	6,9	7,3	5,9	6,6	6,6	7,0
болезни органов дыхания	105,1	97,5	82,8	89,1	90,2	90,5	91,5	92,4
болезни органов пищеварения	6,5	7,6	8,6	8,5	8,2	5,9	6,5	6,4
болезни кожи и подкожной клетчатки	14,4	14,8	13,8	13,1	12,6	12,9	13,1	14,1
болезни костно-мышечной системы и соединительной ткани	7,6	8,1	8,6	8,8	7,7	8,0	8,6	6,0
болезни мочеполовой системы	13,0	15,2	15,7	15,5	12,1	13,9	15,9	11,5
осложнения беременности, родов и послеродового периода ¹⁾	4,0	5,2	5,5	5,3	9,2	5,0	4,6	4,8
отдельные состояния, возникающие в перинатальном периоде	0,7	0,8	0,9	1,4	1,2	1,0	0,9	1,0
врожденные аномалии (пороки развития)	1,1	0,3	0,3	0,2	0,3	0,3	0,3	0,3
симптомы, признаки, отклонения от нормы, не классифицированные в других рубриках	0,3	0,6	1,3	1,9	1,3	1,6	1,5	1,3
травмы и отравления	13,5	13,2	12,7	12,2	12,5	12,8	15,5	13,1

ЗДРАВООХРАНЕНИЕ

Продолжение табл. 7.12

	2000	2005	2008	2009	2010	2011	2012	2013
На 100000 населения								
Все болезни	68031,2	70064,8	66597,9	68551,7	67991,7	66782,5	71969,2	69410,1
в том числе:								
инфекционные и паразитарные болезни	3216,4	2693,5	2371,1	2724,1	2592,5	2536,5	2838,1	2437,3
новообразования	682,3	784,2	859,1	793,1	795,0	972,9	1086,2	989,0
болезни крови и кроветворных органов и отдельных нарушений с вовлечением иммунного механизма	552,3	647,8	618,6	551,7	795,0	486,4	490,5	459,2
болезни эндокринной системы, расстройства питания, нарушения обмена веществ	389,9	443,2	893,5	586,2	518,5	694,9	770,8	1342,3
психические расстройства и расстройства поведения	844,7	716,0	687,0	655,2	587,6	590,7	595,7	600,5
болезни нервной системы и органов чувств	7180,0	6887,1	7216,5	6931,0	6947,8	6462,8	8444,3	7877,1
болезни системы кровообращения	1202,1	2216,2	2371,1	2517,2	2039,4	2293,3	2312,5	2472,6
болезни органов дыхания	34145,5	33242,4	28453,6	30724,1	31178,7	31445,4	32060,3	32638,6
болезни органов пищеварения	2111,8	2591,2	2955,3	2931,0	2834,4	2050,0	2277,5	2260,7
болезни кожи и подкожной клетчатки	4678,4	5046,0	4742,3	4517,2	4355,3	4482,3	4590,0	4980,6
болезни костно-мышечной системы и соединительной ткани	2469,1	2761,7	2955,3	3034,5	2661,6	2779,7	3013,3	2119,4
болезни мочеполовой системы	4223,5	5182,5	5395,2	5344,8	4182,5	4829,7	5571,1	4062,2
осложнения беременности, родов и послеродового периода ¹⁾	4651,2	6295,4	6731,9	6625,0	11779,8	6596,3	6284,2	6798,9
отдельные состояния, возникающие в перинатальном периоде	227,4	272,8	309,3	482,8	414,8	347,5	315,3	353,2
врожденные аномалии (пороки развития) симптомы, признаки, отклонения от нормы, не классифицированные в других рубриках	357,4	102,3	103,1	69,0	103,7	104,2	105,1	106,0
травмы и отравления	4386,0	4500,5	4364,3	4206,9	4320,8	4447,5	5431,0	4627,3

¹⁾ Относительные показатели в расчете на 100000 женщин в возрасте 15-49 лет.

7.13. ЗАБОЛЕВАЕМОСТЬ ОТДЕЛЬНЫМИ ИНФЕКЦИОННЫМИ БОЛЕЗНЯМИ

(число случаев заболеваний)

	2000	2005	2008	2009	2010	2011	2012	2013
Человек								
Острые кишечные инфекции	1224	1470	1166	1203	1278	1105	1392	972
Брюшной тиф и паратифы А,В,С	1	-	-	-	-	-	-	-
Сальмонеллезные инфекции	13	23	16	19	24	19	120	12
Скарлатина	64	50	136	75	49	117	115	98
Дифтерия	-	-	-	-	-	-	-	-
Коклюш	38	9	9	3	7	2	13	3
Корь	4	1	-	-	-	7	12	3
Острые инфекции верхних дыхательных путей, тыс.	55,4	47,3	25,8	43,7	31,1	43,3	26,7	26,0
Грипп, тыс.	8,6	0,2	0,1	0,7	0,05	0,3	0,02	0,01
Вирусный гепатит (включая сывороточный)	439	147	87	120	128	56	59	61
Менингококковая инфекция	5	-	1	5	2	-	-	-
Педикулез	536	298	230	234	256	153	127	69
Чесотка	127	351	92	65	63	44	45	25
Ветряная оспа	1713	1410	2474	1783	1705	2044	2932	2267
на 100000 населения								
Острые кишечные инфекции	397,7	501,2	400,7	414,8	441,8	383,9	487,7	343,3
Брюшной тиф и паратифы А,В,С	0,3	-	-	-	-	-	-	-
Сальмонеллезные инфекции	4,2	7,8	5,5	6,6	8,3	6,6	42,0	4,2
Скарлатина	20,8	17,0	46,7	25,9	16,9	40,7	40,3	34,6
Дифтерия	-	-	-	-	-	-	-	-
Коклюш	12,3	3,1	3,1	1,0	2,4	0,7	4,6	1,1
Корь	1,3	0,3	-	-	-	2,4	4,2	1,1
Острые инфекции верхних дыхательных путей	17998,7	16126,8	8867,0	15069,0	10750,1	15045,2	9355,3	9184,0
Грипп	2794,0	68,2	34,4	241,4	17,3	104,2	7,0	3,5
Вирусный гепатит (включая сывороточный)	142,6	50,1	29,9	41,4	44,2	19,5	20,7	21,5
Менингококковая инфекция	1,6	-	0,3	1,7	0,7	-	-	-
Педикулез	174,1	101,6	79,0	80,7	88,5	53,2	44,5	24,4
Чесотка	41,3	119,7	31,6	22,4	21,8	15,3	15,8	8,8
Ветряная оспа	556,5	480,7	850,2	614,8	589,4	710,2	1027,3	800,8

ЗДРАВООХРАНЕНИЕ

7.14. ЗАБОЛЕВАЕМОСТЬ ЗЛОКАЧЕСТВЕННЫМИ НОВООБРАЗОВАНИЯМИ

	2000	2005	2008	2009	2010	2011	2012	2013
Выявлено больных с впервые установленным диагнозом:								
всего, человек	628	581	638	566	650	618	642	708
на 100000 населения	204,0	198,1	219,2	195,2	224,7	214,7	224,9	250,1
Численность больных, состоящих на учете в лечебно-профилактических организациях:								
всего, человек	2590	2835	3215	3308	3392	3558	3686	3867
на 100000 населения	842,8	965,9	1107,5	1141,9	1174,1	1241,0	1297,4	1371,3

7.15. ЗАБОЛЕВАЕМОСТЬ ЗЛОКАЧЕСТВЕННЫМИ НОВООБРАЗОВАНИЯМИ ПО ВОЗРАСТНЫМ ГРУППАМ

(человек)

	2000	2005	2008	2009	2010	2011	2012	2013
Всего зарегистрировано заболеваний:								
мужчины	356	348	340	281	335	314	361	402
женщины	331	287	367	324	361	353	341	371
в том числе в возрасте, лет:								
0-14								
мужчины	5	-	4	1	1	4	3	2
женщины	3	2	3	1	3	1	1	3
15-19								
мужчины	2	3	-	1	-	-	-	1
женщины	3	-	2	1	1	-	-	-
20-39								
мужчины	15	11	13	11	7	10	14	20
женщины	39	18	27	21	18	26	17	21
40-59								
мужчины	96	106	118	93	126	117	119	141
женщины	110	108	163	135	138	133	129	135
60 и старше								
мужчины	238	228	205	175	201	183	225	238
женщины	176	159	172	166	201	193	194	212
В расчете на 100000 населения:								
мужчины	239,9	247,3	243,2	201,6	240,8	227,0	263,3	295,8
женщины	207,7	188,1	242,7	215,1	240,3	236,1	229,9	252,0
в том числе в возрасте, лет:								
0-14								
мужчины	13,0	-	14,3	3,6	3,5	13,9	10,3	6,8
женщины	8,1	7,0	11,4	3,8	11,3	3,7	3,7	10,9
15-19								
мужчины	14,3	19,9	-	8,7	-	-	-	12,0
женщины	21,1	-	16,0	8,7	9,5	-	-	-
20-39								
мужчины	33,1	26,1	29,3	24,4	15,4	22,1	31,3	45,7
женщины	85,2	42,1	60,8	47,1	40,2	58,3	38,7	48,8
40-59								
мужчины	277,5	264,3	281,6	222,0	303,6	285,4	295,3	357,0
женщины	291,8	244,9	353,6	292,8	301,3	293,6	289,2	308,9
60 и старше								
мужчины	1496,9	1664,2	1589,1	1335,9	1500,0	1326,1	1562,5	1586,7
женщины	715,4	709,8	792,6	754,5	897,3	839,1	815,1	858,3

7.16. ЗАБОЛЕВАЕМОСТЬ АКТИВНЫМ ТУБЕРКУЛЕЗОМ

	2000	2005	2008	2009	2010	2011	2012	2013
Выявлено больных с впервые установленным диагнозом:								
всего, человек	456	376	349	315	278	254	274	237
на 100000 населения	148,1	128,2	119,9	108,6	96,1	88,3	96,0	83,7
в том числе с диагнозом туберкулеза органов дыхания:								
всего, человек	435	353	343	299	280	247	263	229
на 100000 населения	141,3	120,4	117,9	103,1	96,8	85,8	92,2	80,9
Численность больных, состоящих на учете в лечебно-профилактических организациях:								
всего, человек	1767	1481	910	881	870	825	848	712
на 100000 населения	575,0	504,6	313,5	304,1	301,1	287,8	298,5	252,5

ЗДРАВООХРАНЕНИЕ

7.17. ЗАБОЛЕВАЕМОСТЬ АКТИВНЫМ ТУБЕРКУЛЕЗОМ ПО ВОЗРАСТНЫМ ГРУППАМ

(человек)

	2000	2005	2008	2009	2010	2011	2012	2013
Выявлено больных с впервые установленным диагнозом:								
мужчины	329	250	241	235	194	183	178	160
женщины	127	126	108	80	94	71	96	77
в том числе в возрасте, лет:								
0-14								
мужчины	12	9	8	3	9	12	16	12
женщины	8	18	6	5	5	9	9	8
15-17								
мужчины	10	12	9	7	4	6	2	3
женщины	8	9	5	7	3	5	5	9
18-34								
мужчины	163	92	91	119	98	68	67	64
женщины	62	43	55	36	38	31	53	35
35-54								
мужчины	118	116	105	86	62	78	63	54
женщины	44	47	33	25	31	21	24	19
55 и старше								
мужчины	26	21	28	20	21	19	30	27
женщины	5	9	9	7	17	5	5	6
В расчете на 100000 населения:								
мужчины	221,7	177,7	172,4	168,6	139,5	132,3	129,8	117,7
женщины	79,7	82,6	71,4	53,1	62,6	47,5	64,7	52,3
в том числе в возрасте, лет:								
0-14								
мужчины	31,1	30,3	28,6	10,7	31,8	41,8	55,2	41,0
женщины	21,6	62,9	22,7	19,0	18,9	33,5	33,2	29,2
15-17								
мужчины	112,4	129,0	126,8	109,4	66,7	105,3	37,7	60,0
женщины	89,9	101,1	70,4	107,7	50,0	89,3	94,3	183,7
18-34								
мужчины	445,4	241,5	221,4	287,4	237,9	168,3	170,5	167,1
женщины	168,5	111,7	135,1	88,2	93,8	77,9	137,3	93,6
35-54								
мужчины	264,6	258,4	243,6	202,8	149,0	192,1	159,5	140,3
женщины	93,4	97,7	71,6	55,3	70,0	48,4	56,6	46,0
55 и старше								
мужчины	131,3	112,3	137,9	94,8	95,5	83,0	126,1	108,9
женщины	17,1	31,5	29,1	22,0	51,8	14,8	14,3	16,6

7.18. ЗАБОЛЕВАЕМОСТЬ БОЛЕЗНЯМИ, ПЕРЕДАВАЕМЫМИ ПОЛОВЫМ ПУТЕМ

	2000	2005	2008	2009	2010	2011	2012	2013
Численность больных с впервые установленным диагнозом:								
сифилис всех форм								
всего, человек	547	156	134	117	66	34	22	19
на 100000 населения	177,7	53,2	46	40,3	22,8	11,8	7,7	6,7
гонорея (острая и хроническая)								
всего, человек	505	265	159	166	162	100	128	111
на 100000 населения	164,1	90,4	54,6	57,2	56,0	34,7	44,8	39,2
Численность больных сифилисом, состоящих на учете в лечебно-профилактических организациях:								
всего, человек	1138	535	537	557	303	270	192	159
на 100000 населения	370,3	182,3	185,0	192,3	104,9	94,2	67,6	56,4

7.19. ЗАБОЛЕВАЕМОСТЬ БОЛЕЗНЯМИ, ПЕРЕДАВАЕМЫМИ ПОЛОВЫМ ПУТЕМ, ПО ВОЗРАСТНЫМ ГРУППАМ

(человек)

	2000	2005	2008	2009	2010	2011	2012	2013
Выявлено больных с впервые установленным диагнозом сифилиса:								
мужчины	291	82	76	58	29	20	10	12
женщины	256	74	58	59	37	14	12	7
в том числе в возрасте, лет:								
0-14								
мужчины	-	2	1	2	-	-	1	-
женщины	1	1	-	-	2	-	-	-

ЗДРАВООХРАНЕНИЕ

Продолжение табл. 7.19

	2000	2005	2007	2008	2009	2010	2011	2012
15-17								
мужчины	6	1	-	-	-	-	1	-
женщины	17	1	2	2	-	-	-	-
18-29								
мужчины	104	27	27	21	11	9	3	1
женщины	130	36	26	28	14	9	7	3
30-39								
мужчины	90	18	21	18	6	4	1	3
женщины	58	21	16	18	9	3	4	2
40 и старше								
мужчины	91	34	27	17	12	7	4	8
женщины	50	15	14	11	12	2	1	2
В расчете на 100000 населения:								
мужчины	196,1	58,3	54,4	41,6	20,8	14,5	7,3	8,8
женщины	160,6	48,5	38,4	39,2	24,6	9,4	8,1	4,8
в том числе в возрасте, лет:								
0-14								
мужчины	-	6,7	3,6	7,1	-	-	3,4	-
женщины	2,7	3,5	-	-	7,5	-	-	-
15-17								
мужчины	67,4	10,8	-	-	-	-	18,9	-
женщины	191,0	11,2	28,2	30,8	-	-	-	-
18-29								
мужчины	389,5	93,4	86,0	66,5	35,4	29,9	10,4	3,7
женщины	490,6	123,3	83,9	90,6	46,1	30,6	24,9	11,2
30-39								
мужчины	379,7	94,7	114,8	97,8	32,1	21,1	5,2	15,2
женщины	235,8	107,7	85,6	95,7	47,4	15,6	20,6	10,2
40 и старше								
мужчины	180,2	63,3	49,3	31,5	21,8	12,8	7,3	14,7
женщины	80,3	22,6	20,6	16,2	17,6	2,9	1,5	2,9
Выявлено больных с впервые								
установленным диагнозом гонореи:								
мужчины	385	236	146	154	153	94	120	96
женщины	120	29	13	12	9	6	8	15
в том числе в возрасте, лет:								
0-14								
мужчины	1	-	-	-	-	1	-	-
женщины	3	-	-	-	-	-	-	-
15-17								
мужчины	47	12	-	5	3	2	4	2
женщины	9	-	1	2	-	-	1	2
18-29								
мужчины	248	179	123	131	120	74	71	76
женщины	68	15	7	6	5	2	1	8
30-39								
мужчины	55	24	18	17	22	15	40	11
женщины	22	4	4	2	2	2	4	2
40 и старше								
мужчины	34	21	5	1	8	2	5	7
женщины	18	10	1	2	2	2	2	3
В расчете на 100000 населения:								
мужчины	259,4	167,7	104,4	110,5	110,0	68,0	87,5	70,6
женщины	75,3	19,0	8,6	8,0	6,0	4,0	5,4	10,2
в том числе в возрасте, лет:								
0-14								
мужчины	2,6	-	-	-	-	3,5	-	-
женщины	8,1	-	-	-	-	-	-	-
15-17								
мужчины	528,1	129,0	-	78,1	50,0	35,1	75,5	40
женщины	101,1	-	14,1	30,8	-	-	18,9	40,8
18-29								
мужчины	928,8	619,4	391,7	414,6	385,9	245,8	246,5	278,4
женщины	256,6	51,4	22,6	19,4	16,4	6,8	3,6	29,9
30-39								
мужчины	232,1	126,3	98,4	92,4	117,6	78,9	207,3	55,6
женщины	89,4	20,5	21,4	10,6	10,5	10,4	20,6	10,2
40 и старше								
мужчины	67,3	39,1	9,1	1,9	14,5	3,6	9,2	12,8
женщины	28,9	15,0	1,5	2,9	2,9	2,9	2,9	4,4

ЗДРАВООХРАНЕНИЕ

7.20. ЗАБОЛЕВАЕМОСТЬ НАРКОЛОГИЧЕСКИМИ РАССТРОЙСТВАМИ

	2000	2005	2008	2009	2010	2011	2012	2013
Взято под наблюдение больных с впервые установленным диагнозом:								
алкоголизм и алкогольные психозы:								
всего, человек	229	286	317	332	272	203	173	150
на 100000 населения	74,4	97,5	108,9	114,5	94,0	70,5	60,6	53,0
наркомания и токсикомания								
всего, человек	57	57	32	17	15	12	13	1
на 100000 населения	18,5	19,4	11,0	5,9	5,2	4,2	4,6	0,4
Численность больных, состоящих на учете в лечебно-профилактических организациях, с диагнозом:								
алкоголизм и алкогольные психозы:								
всего, человек	3007	3493	3392	3194	3140	3085	3099	2989
на 100000 населения	978,5	1190,1	1168,4	1102,5	1086,9	1076,0	1090,8	1059,9
наркомания и токсикомания								
всего, человек	215	349	449	445	446	436	435	423
на 100000 населения	70,0	118,9	154,7	153,6	154,4	152,1	153,1	150,0

В 2013 году взято под наблюдение в течение года в связи со злоупотреблением алкоголя 170 человек, наркотических средств - 2 человека.

7.21. ЗАБОЛЕВАЕМОСТЬ ПСИХИЧЕСКИМИ РАССТРОЙСТВАМИ ¹⁾

	2000	2005	2008	2009	2010	2011	2012	2013
Взято под наблюдение больных с впервые установленным диагнозом:								
всего, человек	924	627	568	516	633	703	665	607
на 100000 населения	300,2	213,8	195,2	177,9	218,8	244,3	233,0	214,4
из них:								
Обратилось больных за консультативно-лечебной помощью								
всего, человек	582	416	373	278	459	497	510	458
на 100000 населения	189,1	141,8	128,2	95,9	158,7	172,7	178,7	161,8
Численность больных, состоящих на учете в лечебно-профилактических организациях под диспансерным наблюдением:								
всего, человек	4073	4111	4294	4096	3247	3401	3216	3108
на 100000 населения	1325,4	1400,7	1479,2	1413,9	1123,9	1186,3	1132,0	1102,1
Численность больных, которым оказывается консультативно-лечебная помощь:								
всего, человек	2650	3492	2785	2577	3611	3829	4027	4086
на 100000 населения	862,3	1189,8	959,4	889,5	1249,9	1335,5	1417,5	1448,9

¹⁾ Без алкогольных психозов, алкоголизма, наркомании, токсикомании.

7.22. ЗАБОЛЕВАЕМОСТЬ ЖЕНЩИН ОТДЕЛЬНЫМИ БОЛЕЗНЯМИ

	2000	2005	2008	2009	2010	2011	2012	2013
Зарегистрировано больных с впервые установленным диагнозом, человек:								
злокачественные новообразования								
в том числе:								
молочной железы	61	53	83	70	75	71	75	76
шейки и тела матки, плаценты	37	35	52	51	51	44	45	40
яичника	21	12	10	18	11	17	17	22
активный туберкулез	127	126	108	80	94	71	96	77
алкоголизм и алкогольный психоз	22	37	46	64	43	30	24	16
эрозия и эктропион шейки матки	1652	2180	1653	1610	...	1170	1102	715
расстройства менструаций	581	751	977	904	916	790	771	784
бесплодие	87	148	158	304	304	116	130	135
осложнения беременности, родов и послеродового периода	4025	5165	5453	5330	9249	4955	4580	4802

ЗДРАВООХРАНЕНИЕ

Продолжение табл. 7.22.

	2000	2005	2008	2009	2010	2011	2012	2013
На 100000 женщин:								
злокачественные новообразования								
в том числе:								
молочной железы	38,3	34,7	54,9	46,5	49,9	47,5	50,6	51,6
шейки и тела матки, плаценты	23,2	22,9	34,4	33,9	34,0	29,4	30,3	27,2
яичника	13,2	7,9	6,6	12,0	7,3	11,4	11,5	14,9
активный туберкулез	79,7	82,6	71,4	53,1	62,6	47,5	64,7	52,3
алкоголизм и алкогольный психоз	13,8	24,2	30,4	42,5	28,6	20,1	16,2	10,9
эрозия и эктропион шейки матки	1036,4	1428,6	1093,3	1069,1	...	782,6	743,1	485,7
расстройства менструаций	364,5	492,1	646,2	600,3	609,9	528,4	519,9	532,6
бесплодие	54,6	97,0	104,5	201,9	202,4	77,6	87,7	91,7
осложнения беременности, родов и послеродового периода ¹⁾	4680,2	6253,0	6674,4	6662,5	11842,5	6536,9	6256,8	6801,7

¹⁾ На 100000 женщин в возрасте 15-49 лет.

7.23. СОСТОЯНИЕ ЗДОРОВЬЯ БЕРЕМЕННЫХ, РОЖЕНИЦ, РОДИЛЬНИЦ И НОВОРОЖДЕННЫХ

	2000	2005	2008	2009	2010	2011	2012	2013
Число женщин, закончивших беременность - всего, человек	3178	3436	4133	3926	4215	3843	3819	3903
в том числе:								
родами в срок	2889	3188	3800	3606	3838	3515	3539	3519
преждевременными родами	169	161	236	222	197	148	160	195
самопроизвольными и по медицинским показаниям	120	87	97	98	180	180	120	189
Из числа закончивших беременность страдали, процентов:								
анемией	54,5	49,4	49,4	53,0	40,2	49,7	52,1	51,4
болезнями системы кровообращения	11,7	11,2	10,6	12,0	11,1	8,9	8,3	6,8
сахарным диабетом	0,1	0,0	0,1	0,1	0,1	0,1	0,2	0,2
отеки, протеинурия и гипертензивные расстройства	19,4	22,4	20,2	22,9	21,2	20,1	23,2	13,3
болезнями мочеполовой системы	13,4	10,2	9,4	8,9	9,6	8,0	7,6	8,8
венозными осложнениями	4,0	3,9	4,0	3,9	2,3	2,9	2,5	7,2
Роды осложненные ¹⁾ :								
анемией	375,8	386,1	349,4	493,0	529,2	498,5	421,5	488,6
болезнями системы кровообращения	71,5	122,7	111,0	135,4	116,6	143,7	102,1	55,5
сахарным диабетом	0,3	0,3	0,5	0,5	0,5	1,1	1,8	1,8
отеки, протеинурия и гипертензивные расстройства	247,8	240,1	271,8	288,2	300,0	289,8	326,2	210,2
болезнями мочеполовой системы	105,3	95,5	99,6	103,0	73,0	75,5	36,8	17,3
венозными осложнениями	41,7	28,6	76,4	53,7	22,3	35,0	33,4	8,4
кровотечением в послеродовом и послеродовом периоде	19,0	19,3	15,8	11,1	15,6	12,4	46,1	15,4
аномалиями родовой деятельности	176,0	173,8	164,3	194,6	166,7	162,3	143,0	160,2
Родилось детей больными или заболели (массой тела 1000 г и более):								
всего, человек	1513	1705	2269	2462	3151	1723	1662	1680
в процентах к числу родившихся	43,6	45,0	52,6	59,5	75,3	46,3	43,0	44,0
в том числе с заболеваниями:								
врожденные аномалии	146	124	131	125	66	40	38	25
отдельные состояния, возникающие в перинатальном периоде	2471	3266	3149	3288	3362	1996	2091	2201
Из общего числа детей, родившихся живыми, недоношенные, человек	213	191	296	272	239	195	236	218

¹⁾ На 1000 родов.

ЗДРАВООХРАНЕНИЕ

7.24. ЗАБОЛЕВАЕМОСТЬ ДЕТЕЙ В ВОЗРАСТЕ 0-14 лет ПО ОСНОВНЫМ КЛАССАМ БОЛЕЗНЕЙ

(число заболеваний, зарегистрированных у больных с впервые установленным диагнозом)

	2000	2005	2008	2009	2010	2011	2012	2013
Всего заболеваний	94048	86731	79078	85629	84172	86584	90100	86869
в том числе:								
инфекционные и паразитарные болезни	5404	4116	3492	3845	4310	3554	3986	3164
новообразования	298	194	205	110	153	138	144	139
болезни крови и кроветворных органов и отдельных нарушений с вовлечением иммунного механизма	1198	1270	978	925	852	879	891	722
болезни эндокринной системы, расстройства питания, нарушения обмена веществ	464	394	326	377	433	641	642	428
психические расстройства и расстройства поведения	231	173	211	178	182	222	179	154
болезни нервной системы и органов чувств	6773	4830	4191	4186	4309	4529	5106	4426
болезни системы кровообращения	991	543	486	1250	730	1438	1464	309
болезни органов дыхания	59051	59398	54414	57994	57678	59758	61930	62710
болезни органов пищеварения	3343	2808	3265	3079	3101	2789	2992	2980
болезни кожи и подкожной клетчатки	6597	5577	5268	5872	4931	5102	5201	5352
болезни костно-мышечной системы и соединительной ткани	2481	1643	1462	2658	2605	2653	2726	1381
болезни мочеполовой системы	2227	1615	700	771	849	875	864	984
отдельные состояния, возникающие в перинатальном периоде	681	760	895	1393	1219	1014	949	997
врожденные аномалии (пороки развития)	954	286	280	183	244	223	231	247
симптомы, признаки, отклонения от нормы, не классифицированные в других рубриках	144	334	275	996	680	538	547	399
травмы и отравления	3211	2790	2630	1812	1896	2231	2248	2477
Число заболеваний на 100000 детей - всего	124073,9	148766,7	145097,2	157406,3	153598,5	155726,6	160606,1	153478,8
в том числе:								
инфекционные и паразитарные болезни	7129,3	7060,0	6407,3	7068,0	7865,0	6392,1	7105,2	5590,1
новообразования	393,1	332,8	376,1	202,2	279,2	248,2	256,7	245,6
болезни крови и кроветворных органов и отдельных нарушений с вовлечением иммунного механизма	1580,5	2178,4	1794,5	1700,4	1554,7	1580,9	1588,2	1275,6
болезни эндокринной системы, расстройства питания, нарушения обмена веществ	612,1	675,8	598,2	693,0	790,1	1152,9	1144,4	756,2
психические расстройства и расстройства поведения	304,7	296,7	387,2	327,2	332,1	399,3	319,1	272,1
болезни нервной системы и органов чувств	8935,4	8284,7	7689,9	7694,9	7863,1	8145,7	9101,6	7819,8
болезни системы кровообращения	1307,4	931,4	891,7	2297,8	1332,1	2586,3	2609,6	545,9
болезни органов дыхания	77903,7	101883,4	99842,2	106606,6	105251,8	107478,4	110392,2	110795,1
болезни органов пищеварения	4410,3	4816,5	5990,8	5659,9	5658,8	5016,2	5333,3	5265,0
болезни кожи и подкожной клетчатки	8703,2	9566,0	9666,1	10794,1	8998,2	9176,3	9270,9	9455,8
болезни костно-мышечной системы и соединительной ткани	3273,1	2818,2	2682,6	4886,0	4753,6	4771,6	4859,2	2439,9
болезни мочеполовой системы	2938,0	2770,2	1284,4	1417,3	1549,3	1573,7	1540,1	1738,5
отдельные состояния, возникающие в перинатальном периоде	898,4	1303,6	1642,2	2560,7	2224,5	1823,7	1691,6	1761,5
врожденные аномалии (пороки развития)	1258,6	490,6	513,8	336,4	445,3	401,1	411,8	436,4
симптомы, признаки, отклонения от нормы, не классифицированные в других рубриках	190,0	572,9	504,6	1830,9	1240,9	967,6	975,0	704,9
травмы и отравления	4236,1	4785,6	4825,7	3330,9	3459,9	4012,6	4007,1	4376,3

7.25. ПРОФЕССИОНАЛЬНЫЕ ЗАБОЛЕВАНИЯ (ОТРАВЛЕНИЯ)

(человек)

	2000	2005	2008	2009	2010	2011	2012	2013
Число больных с впервые установленным диагнозом профессиональные заболевания (отравления):								
всего	2	8	18	12	10	15	11	6
на 10000 занятых в экономике	0,170	0,693	1,572	1,051	0,877	1,320	0,973	0,534

ЗДРАВООХРАНЕНИЕ

7.26. СВЕДЕНИЯ О КОНТИНГЕНТАХ БОЛЬНЫХ ВИЧ-ИНФЕКЦИЕЙ

	2000	2005	2008	2009	2010	2011	2012	2013
Выявлено больных инфицированным вирусом иммунодефицита человека (ВИЧ) с впервые установленным диагнозом								
всего, человек	15	7	11	14	6	13	16	9
на 100000 населения	4,9	2,4	3,8	4,8	2,1	4,5	5,6	3,2
в том числе: больных СПИДом								
всего, человек	1	-	2	2	-	2	-	4
на 100000 населения	0,3	-	0,7	0,7	-	0,7	-	1,4

ИНВАЛИДНОСТЬ НАСЕЛЕНИЯ

7.27. ЧИСЛЕННОСТЬ ЛИЦ, ВПЕРВЫЕ ПРИЗНАННЫХ ИНВАЛИДАМИ ¹⁾

	2000	2005	2008	2009	2010	2011	2012	2013
Всего - человек	1692	3414	2267	1996	2159	2009	1868	1764
на 10000 населения в трудоспособном и старше трудоспособного возрасте	74,9	149,0	97,6	86,2	93,7	87,9	82,7	79,0
В процентах от общей численности инвалидов:								
инвалиды I группы	16,3	10,6	13,7	17,7	17,6	21,5	21,5	19,4
инвалиды II группы	40,0	49,1	42,1	39,2	38,2	38,2	36,1	37,1
инвалиды III группы	43,7	40,3	44,2	43,1	44,2	40,3	42,4	43,5
Из общей численности инвалидов - инвалиды в трудоспособном возрасте:								
всего, человек	1283	1281	1262	1146	1245	1109	1006	942
в процентах от общей численности инвалидов	75,8	37,5	55,7	57,4	57,7	55,2	53,9	53,4

¹⁾ Лица в трудоспособном и старше трудоспособного возраста.

7.28. ЧИСЛЕННОСТЬ ДЕТЕЙ-ИНВАЛИДОВ В ВОЗРАСТЕ до 16 лет, ПОЛУЧАЮЩИХ СОЦИАЛЬНЫЕ ПЕНСИИ (на конец года)

	2000	2005	2008	2009	2010	2011	2012	2013
Всего:								
человек	3170	2374	2333	2261	2228	2250	2225	2276
на 10000 детей	366,9	345,5	370,3	361,5	353,1	357,3	352,6	359,2

7.29. РАСПРЕДЕЛЕНИЕ ЧИСЛЕННОСТИ ЛИЦ, ВПЕРВЫЕ ПРИЗНАННЫХ ИНВАЛИДАМИ, ПО ПРИЧИНАМ ИНВАЛИДНОСТИ ¹⁾

	Человек							
	2000	2005	2008	2009	2010	2011	2012	2013
Всего	1692	3414	2267	1996	2159	2009	1868	1764
в том числе в связи с:								
болезнями системы кровообращения	408	1074	616	569	604	572	567	538
злокачественными новообразованиями	240	357	350	314	346	370	347	396
последствия травм, отравлений и других воздействий внешних причин (включая последствия производственных травм)	199	241	224	191	201	198	150	164
болезнями нервной системы и органов чувств	276	614	298	265	294	203	168	129
болезнями костно-мышечной системы и соединительной ткани	124	395	203	156	202	229	197	172
болезнями органов дыхания	54	102	47	38	54	37	57	32
болезнями органов пищеварения	25	48	26	33	41	20	34	34
туберкулезом	123	147	150	127	119	123	94	73
профессиональными болезнями и отравлениями	2	5	1	5	-	2	5	4
психическими расстройствами и расстройствами поведения	113	182	135	142	125	129	125	99
болезнями эндокринной системы, расстройства								
питания и нарушения обмена веществ	49	185	137	98	114	61	55	64
прочие	79	64	80	58	59	65	69	59

¹⁾ Лица в трудоспособном и старше трудоспособного возраста.

ЗДРАВООХРАНЕНИЕ

Продолжение табл. 7.29

	На 10000 человек населения в трудоспособном и старше трудоспособного возраста							
	2000	2005	2008	2009	2010	2011	2012	2013
Всего	74,9	149,0	97,6	86,2	93,7	87,9	82,7	79,0
в том числе								
в связи с:								
болезнями системы кровообращения	18,1	46,9	26,5	24,6	26,2	25,0	25,1	24,1
злокачественными новообразованиями	10,6	15,6	15,1	13,6	15,0	16,2	15,4	17,7
последствия травм, отравлений и других воздействий внешних причин (включая последствия производственных травм)	8,8	10,5	9,6	8,3	8,7	8,7	6,6	7,3
болезнями нервной системы и органов чувств	12,2	26,8	12,8	11,4	12,7	8,9	7,4	5,8
болезнями костно-мышечной системы и соединительной ткани	5,5	17,2	8,7	6,7	8,8	10,0	8,7	7,7
болезнями органов дыхания	2,4	4,5	2,0	1,6	2,3	1,6	2,5	1,4
болезнями органов пищеварения	1,1	2,1	1,1	1,4	1,8	0,9	1,5	1,5
туберкулезом	5,4	6,4	6,5	5,5	5,2	5,4	4,2	3,3
профессиональными								
болезнями и отравлениями	0,1	0,2	0,04	0,2	-	0,1	0,2	0,2
психическими расстройствами и расстройствами поведения	5,0	7,9	5,8	6,1	5,4	5,6	5,5	4,4
болезнями эндокринной системы, расстройства								
питания и нарушения обмена веществ	2,2	8,1	5,9	4,2	4,9	2,7	2,4	2,9
прочие	3,5	2,8	3,0	3,4	2,5	2,6	2,8	2,6

7.30. ДОМА-ИНТЕРНАТЫ ДЛЯ ПРЕСТАРЕЛЫХ И ИНВАЛИДОВ

(на конец года)

	2000	2005	2008	2009	2010	2011	2012	2013
Число домов-интернатов для престарелых и инвалидов - взрослых	6	8	8	7	7	7	7	7
в них:								
мест	525	695	724	709	709	698	694	696
проживающих, человек	515	639	674	656	636	641	633	640
Число домов-интернатов для инвалидов-детей	1	1	1	1	1	1	1	1
в них:								
мест	110	110	110	110	80	80	80	80
проживающих, человек	75	76	46	76	78	80	83	75

7.31. ЧИСЛО МЕСТ В ДОМАХ-ИНТЕРНАТАХ ДЛЯ ПРЕСТАРЕЛЫХ И ИНВАЛИДОВ

(на конец года)

	2000	2005	2008	2009	2010	2011	2012	2013
Число мест в домах-интернатах								
всего	635	805	834	819	789	778	774	776
на 10000 населения	20,6	27,4	28,7	28,3	27,3	27,0	27,1	27,4
Из общего числа мест								
для престарелых и инвалидов-взрослых	525	695	724	709	709	698	694	696
для инвалидов-детей	110	110	110	110	80	80	80	80

7.32. САНАТОРИИ, УЧРЕЖДЕНИЯ ОТДЫХА И ТУРИЗМА

(на конец года)

	2000	2005	2008	2009	2010	2011	2012	2013
Число санаториев и пансионатов с лечением	1	1	1	1	1	1	1	1
в них коек (мест)	50	50	50	60	90	50	90	90
Число санаториев-профилакториев	1	1	1	1	1	1	1	1
в них коек (мест)	40	50	50	50	50	50	50	50

МЕТОДОЛОГИЧЕСКИЕ ПОЯСНЕНИЯ

В общую численность врачей включаются все врачи (на конец года) с высшим медицинским образованием, занятые в лечебных, санитарных организациях, учреждениях социального обеспечения, научно-исследовательских институтах, учреждениях, занятых подготовкой кадров, в аппарате органов здравоохранения и др.

В общую численность среднего медицинского персонала включаются все лица со средним медицинским образованием (кроме зубных врачей-дантистов), занятые в лечебных, санитарных организациях, учреждениях социального обеспечения, дошкольных учреждениях, школах, домах ребенка и др.

В больничных учреждениях учету подлежат **койки**, оборудованные необходимым инвентарем, независимо от того, заняты они больными или нет.

В число врачебных амбулаторно-поликлинических учреждений включаются все медицинские учреждения, которые ведут амбулаторный прием (поликлиники, амбулатории, диспансеры, поликлинические отделения больничных учреждений и др.).

Профилактическим осмотрам периодически подвергаются отдельные категории работников производственных предприятий с учетом условий труда, работники коммунальных, детских, лечебно-профилактических и других учреждений, а также дети и подростки.

Национальный календарь прививок (схема проведения плановых прививок в России в установленные сроки) предусматривает проведение прививок против семи основных инфекционных болезней: туберкулеза, полиомиелита, дифтерии, коклюша, столбняка, кори, эпидемического паротита, шесть из которых (против туберкулеза, полиомиелита, дифтерии, коклюша, столбняка, кори) согласно Закону Российской Федерации «О санитарно-эпидемиологическом благополучии населения» являются обязательными. В соответствии с Национальным календарем прививок установлен возраст проведения начального курса прививок (вакцинация) и повторных прививок (ревакцинация).

Уровень заболеваемости определяется отношением числа больных с впервые установленным диагнозом к среднегодовой численности постоянного населения (данные представлены Минздравсоцразвитием РК).

Контингент больных включает совокупность всех больных данной болезнью, обратившихся в медицинское учреждение как в текущем, так и в предыдущие годы. Показатель исчисляется отношением числа больных, состоящих на учете в учреждениях здравоохранения на конец года, к численности постоянного населения.

Инвалидность означает постоянную или длительную потерю трудоспособности, наступившую в результате хронического заболевания или травмы. **Первичный** выход на инвалидность - установление инвалидности впервые в отчетном году. **В общую численность инвалидов** включаются инвалиды, состоящие на учете и получающие пенсию в органах социальной защиты населения, Министерстве обороны Российской Федерации, Министерстве внутренних дел Российской Федерации, Федеральной службы безопасности Российской Федерации и дети-инвалиды, состоящие на учете в органах здравоохранения.

Дом-интернат для престарелых и инвалидов (взрослых и детей) – медико-социальное учреждение, предназначенное для постоянного проживания престарелых и инвалидов, нуждающихся в уходе, бытовом и медицинском обслуживании.

Санатории и пансионаты с лечением - лечебно-профилактические учреждения, оснащенные койками и обеспечивающие больным за определенный промежуток времени реабилитационное лечение, главным образом, на основе целебных свойств природных факторов. Все они специализированные и могут быть одно- или многопрофильные. В сборнике приведены койки (места) в месяц максимального развертывания, готовые к приему больных.

Санатории-профилактории – лечебно-профилактические учреждения, оснащенные койками, действующие обычно при предприятиях, организациях, обеспечивающие лечебно-оздоровительные мероприятия без отрыва от производства, в свободное от работы время.

Дома, пансионаты, базы и другие учреждения отдыха - учреждения, предназначенные для отдыха населения, в которых отдыхающим на определенный срок обеспечены размещение и питание, или только размещение. Такие учреждения могут функционировать в течение круглого года (круглогодовые) или в течение сезона (сезонные).

МАКРОЭКОНОМИЧЕСКИЕ ПОКАЗАТЕЛИ

***Производство и использование валового
регионального продукта***

Основные фонды

Основные фонды в районах Республики Калмыкия

МАКРОЭКОНОМИЧЕСКИЕ ПОКАЗАТЕЛИ

Производство и использование валового регионального продукта		Основные фонды	
8.1. Объем и динамика валового регионального продукта	94	8.11. Наличие и движение основных фондов	107
8.2. Валовой региональный продукт по видам экономической деятельности	94	8.12. Основные фонды по видам экономической деятельности	107
8.3. Структура валового регионального продукта по видам экономической деятельности	95	8.13. Индексы физического объема основных фондов по видам экономической деятельности	108
8.4. Индексы физического объема валового регионального продукта по видам экономической деятельности	95	8.14. Коэффициенты обновления и выбытия основных фондов по видам экономической деятельности	108
8.5. Счет производства по видам экономической деятельности	96	8.15. Степень износа основных фондов по видам экономической деятельности	109
8.6. Выпуск по видам экономической деятельности и секторам	97	Основные фонды в районах Республики Калмыкия	
8.7. Валовая добавленная стоимость по видам экономической деятельности и секторам	100	8.16. Наличие основных фондов коммерческих организаций	110
8.8. Формирование валового регионального продукта по источникам доходов	103	8.17. Темп роста основных фондов коммерческих организаций	110
8.9. Счет образования доходов по видам экономической деятельности	104	8.18. Коэффициенты обновления и выбытия основных фондов коммерческих организаций	110
8.10. Расходы на конечное потребление и фактическое конечное потребление	107	8.19. Степень износа основных фондов коммерческих организаций	111
		Методологические пояснения	
			112

МАКРОЭКОНОМИЧЕСКИЕ ПОКАЗАТЕЛИ

Раздел содержит региональные показатели системы национальных счетов. Представлены утвержденные Федеральной службой государственной статистики данные об объеме, динамике и структуре производства валового регионального продукта, показатели счета производства по видам экономической деятельности, отдельные элементы счета образования доходов, расходы на конечное потребление. Приведенные данные за 2012 год являются предварительными.

В разделе публикуется информация об основных фондах. В связи с началом публикаций данных по основным фондам по видам экономической деятельности Росстатом осуществлен пересчет данных о наличии и движении основных фондов в постоянные цены 2000 года, вместо ранее использовавшихся цен 1990 года.

ПРОИЗВОДСТВО И ИСПОЛЬЗОВАНИЕ ВАЛОВОГО РЕГИОНАЛЬНОГО ПРОДУКТА¹⁾

8.1. ОБЪЕМ И ДИНАМИКА ВАЛОВОГО РЕГИОНАЛЬНОГО ПРОДУКТА

	2000	2005	2008	2009	2010	2011	2012
Валовой региональный продукт в основных ценах (валовая добавленная стоимость), млн.руб.	6212,6	9685,7	20789,7	23948,1	24404,1	29318,7	34016,5
ВРП (в сопоставимых ценах), в процентах к предыдущему году	178,7	106,8	102,2	101,4	96,4	102,2	100,0
Индекс-дефлятор ВРП, в процентах к предыдущему году	164,0	106,9	118,1	113,4	105,5	115,3	116,1
Валовой региональный продукт на душу населения (в основных ценах), рублей ²⁾	20183,7	33017,9	71450,7	82586,8	84359,4	101873,2	119182,5

8.2. ВАЛОВОЙ РЕГИОНАЛЬНЫЙ ПРОДУКТ ПО ВИДАМ ЭКОНОМИЧЕСКОЙ ДЕЯТЕЛЬНОСТИ

(миллионов рублей)

	2005	2008	2009	2010	2011	2012
Валовой региональный продукт в основных ценах (валовая добавленная стоимость) - всего	9685,7	20789,7	23948,1	24404,1	29318,7	34016,5
в том числе по видам экономической деятельности						
Сельское хозяйство, охота и лесное хозяйство	2563,0	6789,5	7377,4	8180,1	10642,2	11675,2
Рыболовство, рыбоводство	15,5	8,2	25,8	39,4	52,8	48,7
Добыча полезных ископаемых	628,5	319,9	593,6	832,7	860,2	743,6
Обрабатывающие производства	193,2	591,3	813,8	992,1	1110,4	794,8
Производство и распределение электроэнергии, газа и воды	426,3	442,3	606,6	477,8	624,9	564,2
Строительство	668,5	1411,3	1638,3	1421,5	1670,3	3319,6
Оптовая и розничная торговля; ремонт автотранспортных средств, мотоциклов, бытовых изделий и предметов личного пользования	724,6	1636,2	1949,6	1524,9	2171,8	2816,0
Гостиницы и рестораны	63,1	141,7	146,7	150,7	186,6	241,9
Транспорт и связь	902,3	1745,2	1485,9	1319,1	1260,6	1458,6
Финансовая деятельность	10,1	8,2	106,4	125,6	157,0	259,5
Операции с недвижимым имуществом, аренда и предоставление услуг	557,7	867,0	1247,2	1338,8	1728,8	1393,3
Государственное управление и обеспечение военной безопасности; обязательное социальное обеспечение	1057,4	3423,9	4019,9	4095,3	4468,9	5641,8
Образование	874,5	1526,3	1820,1	1801,9	1979,9	2250,9
Здравоохранение и предоставление социальных услуг	822,7	1543,4	1732,4	1740,6	2019,7	2410,1
Предоставление прочих коммунальных, социальных и персональных услуг	178,3	335,5	384,4	363,5	384,5	398,3

¹⁾ В отдельных случаях незначительные расхождения между итогом и суммой слагаемых объясняются округлением данных.

²⁾ За 2005-2010 гг. показатели рассчитаны с использованием численности населения, пересчитанной с учетом итогов ВПН-2010.

МАКРОЭКОНОМИЧЕСКИЕ ПОКАЗАТЕЛИ

8.3. СТРУКТУРА ВАЛОВОГО РЕГИОНАЛЬНОГО ПРОДУКТА ПО ВИДАМ ЭКОНОМИЧЕСКОЙ ДЕЯТЕЛЬНОСТИ

(в процентах к итогу)

	2005	2008	2009	2010	2011	2012
Валовой региональный продукт в основных ценах (валовая добавленная стоимость) - всего	100	100	100	100	100	100
в том числе по видам экономической деятельности						
Сельское хозяйство, охота и лесное хозяйство	26,4	32,8	30,9	33,5	36,4	34,2
Рыболовство, рыбоводство	0,2	0,0	0,1	0,2	0,2	0,1
Добыча полезных ископаемых	6,5	1,5	2,5	3,4	2,9	2,2
Обрабатывающие производства	2,0	2,8	3,4	4,1	3,8	2,3
Производство и распределение электроэнергии, газа и воды	4,4	2,1	2,5	2,0	2,1	1,7
Строительство	6,9	6,8	6,8	5,8	5,7	9,8
Оптовая и розничная торговля; ремонт автотранспортных средств, мотоциклов, бытовых изделий и предметов личного пользования	7,5	7,9	8,1	6,2	7,4	8,3
Гостиницы и рестораны	0,7	0,7	0,6	0,6	0,6	0,7
Транспорт и связь	9,3	8,4	6,2	5,4	4,3	4,3
Финансовая деятельность	0,1	0,0	0,4	0,5	0,5	0,8
Операции с недвижимым имуществом, аренда и предоставление услуг	5,8	4,2	5,2	5,5	5,9	4,1
Государственное управление и обеспечение военной безопасности; обязательное социальное обеспечение	10,9	16,5	16,9	16,8	15,2	16,6
Образование	9,0	7,3	7,6	7,4	6,8	6,6
Здравоохранение и предоставление социальных услуг	8,5	7,4	7,2	7,1	6,9	7,1
Предоставление прочих коммунальных, социальных и персональных услуг	1,8	1,6	1,6	1,5	1,3	1,2

8.4. ИНДЕКСЫ ФИЗИЧЕСКОГО ОБЪЕМА ВАЛОВОГО РЕГИОНАЛЬНОГО ПРОДУКТА ПО ВИДАМ ЭКОНОМИЧЕСКОЙ ДЕЯТЕЛЬНОСТИ

(в процентах к предыдущему году)

	2005	2008	2009	2010	2011	2012
Валовой региональный продукт в основных ценах (валовая добавленная стоимость)	106,8	102,2	101,4	96,4	102,2	100,0
Сельское хозяйство, охота и лесное хозяйство	107,6	99,9	93,4	100,6	113,4	92,7
Рыболовство, рыбоводство	128,8	97,4	261,0	129,3	115,7	84,3
Добыча полезных ископаемых	113,8	49,0	147,4	114,5	76,9	91,1
Обрабатывающие производства	80,3	164,5	122,6	115,0	96,8	67,6
Производство и распределение электроэнергии, газа и воды	114,6	89,0	116,3	75,9	105,8	88,6
Строительство	116,5	135,8	112,6	102,1	110,3	169,1
Оптовая и розничная торговля; ремонт автотранспортных средств, мотоциклов, бытовых изделий и предметов личного пользования	90,0	111,6	115,2	81,7	112,7	116,7
Гостиницы и рестораны	85,9	106,6	94,3	100,3	107,2	120,5
Транспорт и связь	140,6	106,6	71,7	82,5	86,8	110,0
Финансовая деятельность	26,1	89,0	32,4	108,4	115,7	156,6
Операции с недвижимым имуществом, аренда и предоставление услуг	102,0	96,0	131,8	94,0	80,5	75,1
Государственное управление и обеспечение военной безопасности; обязательное социальное обеспечение	114,3	100,5	101,5	95,6	95,0	101,0
Образование	95,0	100,8	103,9	94,8	98,4	97,4
Здравоохранение и предоставление социальных услуг	100,5	93,8	102,5	99,0	96,1	99,5
Предоставление прочих коммунальных, социальных и персональных услуг	99,3	122,0	106,0	89,2	102,1	89,4

МАКРОЭКОНОМИЧЕСКИЕ ПОКАЗАТЕЛИ

8.5. СЧЕТ ПРОИЗВОДСТВА ПО ВИДАМ ЭКОНОМИЧЕСКОЙ ДЕЯТЕЛЬНОСТИ

(миллионов рублей)

	2005			2008		
	Ресурсы	Использование		Ресурсы	Использование	
	выпуск в основных ценах	промежу-точное потребление	валовая добавленная стоимость	выпуск в основных ценах	промежу-точное потребление	валовая добавленная стоимость
Сельское хозяйство, охота и лесное хозяйство	4460,0	1897,1	2563,0	10065,6	3276,1	6789,5
Рыболовство, рыбоводство	29,7	14,2	15,5	18,1	9,9	8,2
Добыча полезных ископаемых	920,6	292,1	628,5	511,9	192,0	319,9
Обрабатывающие производства	457,9	264,7	193,2	1294,5	703,2	591,3
Производство и распределение электроэнергии, газа и воды	1475,4	1049,0	426,3	1921,2	1478,9	442,3
Строительство	1735,8	1067,3	668,5	4071,2	2660,0	1411,3
Оптовая и розничная торговля; ремонт автотранспортных средств, мотоциклов, бытовых изделий и предметов личного пользования	1045,6	321,0	724,6	2301,3	665,1	1636,2
Гостиницы и рестораны	153,2	90,0	63,1	334,4	192,8	141,7
Транспорт и связь	1552,3	650,0	902,3	2453,3	708,1	1745,2
Финансовая деятельность	11,3	1,2	10,1	10,4	2,1	8,2
Операции с недвижимым имуществом, аренда и предоставление услуг	703,0	145,3	557,7	1260,9	393,9	867,0
Государственное управление и обеспечение военной безопасности; обязательное социальное обеспечение	1614,8	557,4	1057,4	4612,0	1188,2	3423,9
Образование	1146,7	272,2	874,5	1956,7	430,4	1526,3
Здравоохранение и предоставление социальных услуг	1146,1	323,4	822,7	2123,7	580,3	1543,4
Предоставление прочих коммунальных, социальных и персональных услуг	260,4	82,1	178,3	477,5	142,0	335,5
Итого по видам деятельности	16712,7	7027,0	9685,7	33412,8	12623,0	20789,7

Продолжение табл. 8.5

	2009			2010		
	Ресурсы	Использование		Ресурсы	Использование	
	выпуск в основных ценах	промежу-точное потребление	валовая добавленная стоимость	выпуск в основных ценах	промежу-точное потребление	валовая добавленная стоимость
Сельское хозяйство, охота и лесное хозяйство	10865,4	3488,0	7377,4	11266,6	3086,5	8180,1
Рыболовство, рыбоводство	50,8	25,1	25,8	79,2	39,9	39,4
Добыча полезных ископаемых	840,3	246,6	593,6	1234,7	402,0	832,7
Обрабатывающие производства	1630,2	816,4	813,8	1939,3	947,2	992,1
Производство и распределение электроэнергии, газа и воды	2519,3	1912,7	606,6	2653,3	2175,5	477,8
Строительство	4385,5	2747,2	1638,3	2922,9	1501,4	1421,5
ремонт автотранспортных средств, мотоциклов, бытовых изделий и предметов личного пользования	2875,5	925,9	1949,6	2170,3	645,4	1524,9
Гостиницы и рестораны	362,7	216,0	146,7	385,6	234,9	150,7
Транспорт и связь	2415,1	929,2	1485,9	2240,8	921,7	1319,1
Финансовая деятельность	181,5	75,1	106,4	190,0	64,4	125,6
Операции с недвижимым имуществом, аренда и предоставление услуг	1642,3	395,0	1247,2	1988,5	649,8	1338,8
Государственное управление и обеспечение военной безопасности; обязательное социальное обеспечение	5423,2	1403,3	4019,9	5471,9	1376,6	4095,3
Образование	2245,6	425,4	1820,1	2300,9	499,0	1801,9
Здравоохранение и предоставление социальных услуг	2366,7	634,3	1732,4	2450,3	709,6	1740,6
Предоставление прочих коммунальных, социальных и персональных услуг	588,2	203,7	384,4	527,7	164,3	363,5
Итого по видам деятельности	38392,1	14444,0	23948,1	37822,1	13418,0	24404,1

МАКРОЭКОНОМИЧЕСКИЕ ПОКАЗАТЕЛИ

Продолжение табл. 8.5

	2011			2012		
	Ресурсы	Использование		Ресурсы	Использование	
	выпуск в основных ценах	промежуточное потребление	валовая добавленная стоимость	выпуск в основных ценах	промежуточное потребление	валовая добавленная стоимость
Сельское хозяйство, охота и лесное хозяйство	14616,6	3974,4	10642,2	16889,4	5214,2	11675,2
Рыболовство, рыбоводство	107,9	55,2	52,8	101,8	53,1	48,7
Добыча полезных ископаемых	1188,6	328,4	860,2	1026,5	282,9	743,6
Обрабатывающие производства	2402,8	1292,4	1110,4	1601,9	807,0	794,8
Производство и распределение электроэнергии, газа и воды	4303,0	3678,2	624,9	4355,7	3791,4	564,2
Строительство	4209,7	2539,4	1670,3	7607,9	4288,3	3319,6
Оптовая и розничная торговля; ремонт автотранспортных средств, мотоциклов, бытовых изделий и предметов личного пользования	3140,6	968,8	2171,8	3813,0	997,0	2816,0
Гостиницы и рестораны	436,4	249,7	186,6	670,4	428,5	241,9
Транспорт и связь	2064,1	803,5	1260,6	2482,1	1023,6	1458,6
Финансовая деятельность	248,2	91,2	157,0	468,8	209,3	259,5
Операции с недвижимым имуществом, аренда и предоставление услуг	2807,7	1078,9	1728,8	3186,3	1793,0	1393,3
Государственное управление и обеспечение военной безопасности; обязательное социальное обеспечение	6065,7	1596,9	4468,9	7472,4	1830,6	5641,8
Образование	2553,6	573,6	1979,9	2786,5	535,5	2250,9
Здравоохранение и предоставление социальных услуг	2942,6	922,9	2019,7	3525,2	1115,1	2410,1
Предоставление прочих коммунальных, социальных и персональных услуг	542,4	157,9	384,5	568,4	170,1	398,3
Итого по видам деятельности	47630,0	18311,3	29318,7	56556,1	22539,6	34016,5

8.6. ВЫПУСК ПО ВИДАМ ЭКОНОМИЧЕСКОЙ ДЕЯТЕЛЬНОСТИ И СЕКТОРАМ

(миллионов рублей)

	Нефинансовые корпорации	Финансовые корпорации	Государственное управление	Домашние хозяйства	Некоммерческие организации, обслуживающие домашние хозяйства	Итого по секторам
2005 г.						
Сельское хозяйство, охота и лесное хозяйство	1902,1	-	137,4	2420,5	-	4460,0
Рыболовство, рыбоводство	24,3	-	-	5,4	-	29,7
Добыча полезных ископаемых	920,6	-	-	-	-	920,6
Обрабатывающие производства	312,1	-	0,1	145,7	-	457,9
Производство и распределение электроэнергии, газа и воды	1475,4	-	-	-	-	1475,4
Строительство	1606,1	-	-	129,7	-	1735,8
Оптовая и розничная торговля, ремонт автотранспортных средств, мотоциклов, бытовых изделий и предметов личного пользования	403,6	-	-	642,0	-	1045,6
Гостиницы и рестораны	58,7	-	-	94,4	0,1	153,2
Транспорт и связь	1485,4	-	-	67,0	-	1552,3
Финансовая деятельность	-	11,3	-	-	-	11,3
Операции с недвижимым имуществом, аренда и предоставление услуг	419,6	-	68,0	215,4	-	703,0
Государственное управление и обеспечение военной безопасности; обязательное социальное обеспечение	-	-	1614,8	-	-	1614,8
Образование	90,0	-	1056,3	-	0,4	1146,7
Здравоохранение и предоставление социальных услуг	104,0	-	1033,5	6,7	1,9	1146,1
Предоставление прочих коммунальных, социальных и персональных услуг	83,6	-	167,7	6,0	3,1	260,4
Итого по видам деятельности	8885,4	11,3	4077,8	3732,7	5,5	16712,7

МАКРОЭКОНОМИЧЕСКИЕ ПОКАЗАТЕЛИ

Продолжение табл. 8.6

	Нефинансовые корпорации	Финансовые корпорации	Государст- венное управление	Домашние хозяйства	Некоммерческие организации, обслуживающие домашние хозяйства	Итого по секторам
2008 г.						
Сельское хозяйство, охота и лесное хозяйство	5104,6	-	148,8	4812,2	-	10065,6
Рыболовство, рыбоводство	6,5	-	-	11,6	-	18,1
Добыча полезных ископаемых	511,7	-	-	0,2	-	511,9
Обрабатывающие производства	1023,2	-	62,7	208,6	-	1294,5
Производство и распределение электроэнергии, газа и воды	1920,5	-	-	0,7	-	1921,2
Строительство	3561,5	-	-	509,8	-	4071,2
Оптовая и розничная торговля, ремонт автотранспортных средств, мотоциклов, бытовых изделий и предметов личного пользования	1250,6	-	-	1050,7	-	2301,3
Гостиницы и рестораны	120,3	-	-	213,8	0,3	334,4
Транспорт и связь	2183,5	-	10,7	259,2	-	2453,3
Финансовая деятельность	-	10,4	-	-	-	10,4
Операции с недвижимым имуществом, аренда и предоставление услуг	741,8	-	112,9	406,3	-	1260,9
Государственное управление и обеспечение военной безопасности; обязательное социальное обеспечение	-	-	4612,0	-	-	4612,0
Образование	155,6	-	1800,4	0,1	0,6	1956,7
Здравоохранение и предоставление социальных услуг	166,2	-	1941,2	14,8	1,5	2123,7
Предоставление прочих коммунальных, социальных и персональных услуг	121,2	-	302,1	49,7	4,5	477,5
Итого по видам деятельности	16867,1	10,4	8990,9	7537,5	6,9	33412,8
2009 г.						
Сельское хозяйство, охота и лесное хозяйство	4926,0	-	191,6	5747,8	-	10865,4
Рыболовство, рыбоводство	11,3	-	-	39,5	-	50,8
Добыча полезных ископаемых	839,9	-	-	0,3	-	840,3
Обрабатывающие производства	1217,9	-	69,7	342,6	-	1630,2
Производство и распределение электроэнергии, газа и воды	2518,9	-	-	0,4	-	2519,3
Строительство	3738,0	-	-	647,5	-	4385,5
Оптовая и розничная торговля, ремонт автотранспортных средств, мотоциклов, бытовых изделий и предметов личного пользования	1578,6	-	-	1296,9	-	2875,5
Гостиницы и рестораны	99,5	-	-	263,0	0,1	362,7
Транспорт и связь	2116,9	-	13,1	285,1	-	2415,1
Финансовая деятельность	-	181,5	-	-	-	181,5
Операции с недвижимым имуществом, аренда и предоставление услуг	1150,7	-	115,8	375,7	-	1642,3
Государственное управление и обеспечение военной безопасности; обязательное социальное обеспечение	-	-	5423,2	-	-	5423,2
Образование	173,0	-	2071,9	-	0,7	2245,6
Здравоохранение и предоставление социальных услуг	244,1	-	2112,0	9,0	1,6	2366,7
Предоставление прочих коммунальных, социальных и персональных услуг	128,3	-	407,0	48,4	4,5	588,2
Итого по видам деятельности	18743,1	181,5	10404,3	9056,4	6,9	38392,1

МАКРОЭКОНОМИЧЕСКИЕ ПОКАЗАТЕЛИ

Продолжение табл. 8.6

	Нефинансо- вые корпорации	Финансовые корпорации	Государст- венное управление	Домашние хозяйства	Некоммерческие организации, обслуживающие домашние хозяйства	Итого по секторам
2010 г.						
Сельское хозяйство, охота и лесное хозяйство	2275,3	-	184,1	8807,2	-	11266,6
Рыболовство, рыбоводство	11,2	-	-	68,1	-	79,2
Добыча полезных ископаемых	1233,2	-	-	1,5	-	1234,7
Обрабатывающие производства	1371,1	-	59,7	508,6	-	1939,3
Производство и распределение электроэнергии, газа и воды	2652,5	-	-	0,9	-	2653,3
Строительство	2138,2	-	-	784,8	-	2922,9
Оптовая и розничная торговля, ремонт автотранспортных средств, мотоциклов, бытовых изделий и предметов личного пользования	842,6	-	-	1327,7	-	2170,3
Гостиницы и рестораны	80,4	-	-	305,1	0,1	385,6
Транспорт и связь	1950,0	-	13,2	277,6	-	2240,8
Финансовая деятельность	-	189,8	-	0,2	-	190,0
Операции с недвижимым имуществом, аренда и предоставление услуг	1305,1	-	111,2	572,3	-	1988,5
Государственное управление и обеспечение военной безопасности; обязательное социальное обеспечение	-	-	5471,9	-	-	5471,9
Образование	158,9	-	2140,7	0,8	0,5	2300,9
Здравоохранение и предоставление социальных услуг	247,9	-	2195,7	5,2	1,5	2450,3
Предоставление прочих коммунальных, социальных и персональных услуг	119,6	-	351,6	52,3	4,2	527,7
Итого по видам деятельности	14385,9	189,8	10528,0	12712,1	6,2	37822,1
2011 г.						
Сельское хозяйство, охота и лесное хозяйство	3175,2	-	197,1	11244,3	-	14616,6
Рыболовство, рыбоводство	18,1	-	-	89,9	-	107,9
Добыча полезных ископаемых	1186,0	-	-	2,7	-	1188,6
Обрабатывающие производства	1551,0	-	52,9	799,0	-	2402,8
Производство и распределение электроэнергии, газа и воды	4302,9	-	-	0,2	-	4303,0
Строительство	3714,7	-	-	494,9	-	4209,7
Оптовая и розничная торговля, ремонт автотранспортных средств, мотоциклов, бытовых изделий и предметов личного пользования	1511,4	-	-	1629,2	-	3140,6
Гостиницы и рестораны	152,4	-	-	283,9	0,1	436,4
Транспорт и связь	1767,3	-	12,9	283,9	-	2064,1
Финансовая деятельность	-	247,4	-	0,8	-	248,2
Операции с недвижимым имуществом, аренда и предоставление услуг	1183,7	-	135,3	1488,7	-	2807,7
Государственное управление и обеспечение военной безопасности; обязательное социальное обеспечение	0,0	-	6065,7	-	-	6065,7
Образование	202,8	-	2348,7	1,0	1,1	2553,6
Здравоохранение и предоставление социальных услуг	262,3	-	2673,3	5,4	1,6	2942,6
Предоставление прочих коммунальных, социальных и персональных услуг	140,4	-	350,8	46,7	4,5	542,4
Итого по видам деятельности	19168,1	247,4	11836,7	16370,5	7,3	47630,0

МАКРОЭКОНОМИЧЕСКИЕ ПОКАЗАТЕЛИ

Продолжение табл. 8.6

	Нефинансовые корпорации	Финансовые корпорации	Государст- венное управление	Домашние хозяйства	Некоммерческие организации, обслуживающие домашние хозяйства	Итого по секторам
2012 г.						
Сельское хозяйство, охота и лесное хозяйство	2854,7	-	-	14034,7	-	16889,4
Рыболовство, рыбоводство	5,9	-	-	95,9	-	101,8
Добыча полезных ископаемых	1025,7	-	-	0,9	-	1026,5
Обрабатывающие производства	991,6	-	36,7	573,6	-	1601,9
Производство и распределение электроэнергии, газа и воды	4355,7	-	-	0,0	-	4355,7
Строительство	7034,6	-	-	573,3	-	7607,9
Оптовая и розничная торговля, ремонт автотранспортных средств, мотоциклов, бытовых изделий и предметов личного пользования	1930,7	-	-	1882,3	-	3813,0
Гостиницы и рестораны	210,0	-	-	460,4	0,0	670,4
Транспорт и связь	2166,3	-	13,6	302,3	-	2482,1
Финансовая деятельность	0,0	467,8	0,0	1,0	-	468,8
Операции с недвижимым имуществом, аренда и предоставление услуг	1554,3	-	85,8	1546,3	-	3186,3
Государственное управление и обеспечение военной безопасности; обязательное социальное обеспечение	263,6	-	7208,8	0,0	-	7472,4
Образование	188,8	-	2594,4	1,1	2,1	2786,5
Здравоохранение и предоставление социальных услуг	291,4	-	3215,0	17,5	1,2	3525,2
Предоставление прочих коммунальных, социальных и персональных услуг	110,6	-	413,2	39,4	5,2	568,4
Итого по видам деятельности	22983,8	467,8	13567,5	19528,5	8,5	56556,1

8.7. ВАЛОВАЯ ДОБАВЛЕННАЯ СТОИМОСТЬ ПО ВИДАМ ЭКОНОМИЧЕСКОЙ ДЕЯТЕЛЬНОСТИ И СЕКТОРАМ
(миллионов рублей)

	Нефинансовые корпорации	Финансовые корпорации	Государст- венное управление	Домашние хозяйства	Некоммерческие организации, обслуживающие домашние хозяйства	Итого по секторам
2005 г.						
Сельское хозяйство, охота и лесное хозяйство	729,1	-	89,5	1744,4	-	2563
Рыболовство, рыбоводство	12,7	-	-	2,8	-	15,5
Добыча полезных ископаемых	628,5	-	-	-	-	628,5
Обрабатывающие производства	162,3	-	0,0	30,9	-	193,2
Производство и распределение электроэнергии, газа и воды	426,3	-	-	-	-	426,3
Строительство	604,7	-	-	63,8	-	668,5
Оптовая и розничная торговля, ремонт автотранспортных средств, мотоциклов, бытовых изделий и предметов личного пользования	275,2	-	-	449,4	-	724,6
Гостиницы и рестораны	24,4	-	-	38,7	0,1	63,1
Транспорт и связь	856,4	-	-	45,9	-	902,3
Финансовая деятельность	-	10,1	-	-	-	10,1
Операции с недвижимым имуществом, аренда и предоставление услуг	295,6	-	58,1	203,9	-	557,7
Государственное управление и обеспечение военной безопасности; обязательное социальное обеспечение	-	-	1057,4	-	-	1057,4
Образование	53,9	-	820,4	-	0,3	874,5
Здравоохранение и предоставление социальных услуг	76,2	-	740,8	4,7	1,0	822,7
Предоставление прочих коммунальных, социальных и персональных услуг	54,1	-	118,6	4,2	1,4	178,3
Итого по видам деятельности	4199,4	10,1	2884,8	2588,6	2,7	9685,7

МАКРОЭКОНОМИЧЕСКИЕ ПОКАЗАТЕЛИ

Продолжение табл. 8.7

	Нефинансо- вые корпорации	Финансовые корпорации	Государст- венное управление	Домашние хозяйства	Некоммерческие организации, обслуживающие домашние хозяйства	Итого по секторам
2008 г.						
Сельское хозяйство, охота и лесное хозяйство	3037,3	-	104,7	3647,5	-	6789,5
Рыболовство, рыбоводство	2,3	-	-	5,9	-	8,2
Добыча полезных ископаемых	319,8	-	-	0,1	-	319,9
Обрабатывающие производства	491,9	-	39,2	60,2	-	591,3
Производство и распределение электроэнергии, газа и воды	441,9	-	-	0,3	-	442,3
Строительство	1128,2	-	-	283,1	-	1411,3
Оптовая и розничная торговля, ремонт автотранспортных средств, мотоциклов, бытовых изделий и предметов личного пользования	900,7	-	-	735,5	-	1636,2
Гостиницы и рестораны	54,2	-	-	87,3	0,2	141,7
Транспорт и связь	1556,5	-	7,3	181,4	-	1745,2
Финансовая деятельность	-	8,2	-	-	-	8,2
Операции с недвижимым имуществом, аренда и предоставление услуг	536,7	-	92,6	237,8	-	867,0
Государственное управление и обеспечение военной безопасности; обязательное социальное обеспечение	-	-	3423,9	-	-	3423,9
Образование	119,3	-	1406,5	0,0	0,4	1526,3
Здравоохранение и предоставление социальных услуг	95,1	-	1437,1	10,3	0,8	1543,4
Предоставление прочих коммунальных, социальных и персональных услуг	76,1	-	225,7	32,1	1,7	335,5
Итого по видам деятельности	8760,0	8,2	6737,0	5281,6	3,0	20789,7
2009 г.						
Сельское хозяйство, охота и лесное хозяйство	2705,5	-	142,7	4529,1	-	7377,4
Рыболовство, рыбоводство	6,0	-	-	19,7	-	25,8
Добыча полезных ископаемых	593,4	-	-	0,2	-	593,6
Обрабатывающие производства	682,3	-	37,9	93,6	-	813,8
Производство и распределение электроэнергии, газа и воды	606,4	-	-	0,2	-	606,6
Строительство	1276,4	-	-	361,9	-	1638,3
Оптовая и розничная торговля, ремонт автотранспортных средств, мотоциклов, бытовых изделий и предметов личного пользования	1041,8	-	-	907,9	-	1949,6
Гостиницы и рестораны	39,8	-	-	106,8	0,1	146,7
Транспорт и связь	1279,1	-	7,2	199,6	-	1485,9
Финансовая деятельность	-	106,4	-	-	-	106,4
Операции с недвижимым имуществом, аренда и предоставление услуг	891,1	-	99,7	256,5	-	1247,2
Государственное управление и обеспечение военной безопасности; обязательное социальное обеспечение	-	-	4019,9	0,0	-	4019,9
Образование	119,0	-	1700,6	0,0	0,5	1820,1
Здравоохранение и предоставление социальных услуг	142,3	-	1583,0	6,3	0,8	1732,4
Предоставление прочих коммунальных, социальных и персональных услуг	89,9	-	258,6	34,3	1,7	384,4
Итого по видам деятельности	9472,9	106,4	7849,8	6516,0	3,0	23948,1

МАКРОЭКОНОМИЧЕСКИЕ ПОКАЗАТЕЛИ

Продолжение табл. 8.7

	Нефинансо- вые корпорации	Финансовые корпорации	Государст- венное управление	Домашние хозяйства	Некоммерческие организации, обслуживающие домашние хозяйства	Итого по секторам
2010 г.						
Сельское хозяйство, охота и лесное хозяйство	1178,3	-	141,1	6860,6	-	8180,1
Рыболовство, рыбоводство	5,3	-	-	34,0	-	39,4
Добыча полезных ископаемых	831,9	-	-	0,9	-	832,7
Обрабатывающие производства	800,4	-	38,7	153,0	-	992,1
Производство и распределение электроэнергии, газа и воды	477,4	-	-	0,4	-	477,8
Строительство	956,2	-	-	465,3	-	1421,5
Оптовая и розничная торговля, ремонт автотранспортных средств, мотоциклов, бытовых изделий и предметов личного пользования	595,6	-	-	929,4	-	1524,9
Гостиницы и рестораны	26,4	-	-	124,3	0,0	150,7
Транспорт и связь	1120,1	-	7,5	191,5	-	1319,1
Финансовая деятельность	-	125,5	-	0,1	-	125,6
Операции с недвижимым имуществом, аренда и предоставление услуг	863,8	-	99,2	375,7	-	1338,8
Государственное управление и обеспечение военной безопасности; обязательное социальное обеспечение	-	-	4095,3	-	-	4095,3
Образование	83,9	-	1717,2	0,6	0,3	1801,9
Здравоохранение и предоставление социальных услуг	151,8	-	1584,4	3,6	0,8	1740,6
Предоставление прочих коммунальных, социальных и персональных услуг	69,7	-	256,5	35,8	1,6	363,5
Итого по видам деятельности	7160,8	125,5	7940,0	9175,2	2,7	24404,1
2011 г.						
Сельское хозяйство, охота и лесное хозяйство	1801,0	-	140,6	8700,7	-	10642,2
Рыболовство, рыбоводство	7,7	-	0,0	45,0	-	52,8
Добыча полезных ископаемых	858,7	-	0,0	1,5	-	860,2
Обрабатывающие производства	864,4	-	32,1	213,8	-	1110,4
Производство и распределение электроэнергии, газа и воды	624,8	-	0,0	0,1	-	624,9
Строительство	1364,8	-	0,0	305,5	-	1670,3
Оптовая и розничная торговля, ремонт автотранспортных средств, мотоциклов, бытовых изделий и предметов личного пользования	1031,4	-	0,0	1140,5	-	2171,8
Гостиницы и рестораны	63,2	-	0,0	123,3	0,1	186,6
Транспорт и связь	1055,3	-	7,6	197,7	-	1260,6
Финансовая деятельность	0,0	156,3	0,0	0,7	-	157,0
Операции с недвижимым имуществом, аренда и предоставление услуг	755,1	-	115,6	858,1	-	1728,8
Государственное управление и обеспечение военной безопасности; обязательное социальное обеспечение	0,0	-	4468,9	0,0	-	4468,9
Образование	138,9	-	1839,7	0,7	0,6	1979,9
Здравоохранение и предоставление социальных услуг	158,0	-	1857,1	3,7	0,8	2019,7
Предоставление прочих коммунальных, социальных и персональных услуг	80,9	-	272,4	29,5	1,8	384,5
Итого по видам деятельности	8804,3	156,3	8734,0	11620,8	3,3	29318,7

МАКРОЭКОНОМИЧЕСКИЕ ПОКАЗАТЕЛИ

Продолжение табл. 8.7

	Нефинансо- вые корпорации	Финансовые корпорации	Государст- венное управление	Домашние хозяйства	Некоммерческие организации, обслуживающие домашние хозяйства	Итого по секторам
2012 г.						
Сельское хозяйство, охота и лесное хозяйство	1345,8	-	-	10329,4	-	11675,2
Рыболовство, рыбоводство	3,4	-	-	45,3	-	48,7
Добыча полезных ископаемых	743,0	-	-	0,6	-	743,6
Обрабатывающие производства	572,0	-	28,4	194,4	-	794,8
Производство и распределение электроэнергии, газа и воды	564,2	-	-	0,0	-	564,2
Строительство	3083,0	-	-	236,6	-	3319,6
Оптовая и розничная торговля, ремонт автотранспортных средств, мотоциклов, бытовых изделий и предметов личного пользования	1437,5	-	-	1378,5	-	2816,0
Гостиницы и рестораны	89,5	-	-	152,4	0,0	241,9
Транспорт и связь	1269,4	-	8,7	180,4	-	1458,6
Финансовая деятельность	-	258,7	-	0,8	-	259,5
Операции с недвижимым имуществом, аренда и предоставление услуг	730,5	-	77,5	585,2	-	1393,3
Государственное управление и обеспечение военной безопасности; обязательное социальное обеспечение	175,0	-	5466,8	-	-	5641,8
Образование	120,9	-	2128,3	0,7	2,1	2250,9
Здравоохранение и предоставление социальных услуг	181,1	-	2218,3	10,1	1,2	2410,1
Предоставление прочих коммунальных, социальных и персональных услуг	66,9	-	307,8	21,7	5,2	398,3
Итого по видам деятельности	10382,2	258,7	10235,8	13136,1	8,5	34016,5

8.8. ФОРМИРОВАНИЕ ВАЛОВОГО РЕГИОНАЛЬНОГО ПРОДУКТА ПО ИСТОЧНИКАМ ДОХОДОВ

(миллионов рублей)

	2005	2008	2009	2010	2011	2012
Валовой региональный продукт в основных ценах	9685,7	20789,7	23948,1	24404,1	29318,7	34016,5
в том числе:						
Оплата труда наемных работников (без учета скрытых оплаты труда и смешанных доходов)	4901,3	10441,2	12117,1	12210,8	13852,8	15990,1
Другие чистые налоги на производство	601,1	842,7	769	1025,8	785,4	803,6
другие налоги на производство	621,2	842,7	769	1025,8	785,4	803,6
другие субсидии на производство	20,1	-	-	-	-	-
Валовая прибыль экономики и валовые смешанные доходы	4183,3	9505,8	11062	11167,4	14680,5	17222,8

МАКРОЭКОНОМИЧЕСКИЕ ПОКАЗАТЕЛИ

8.9. СЧЕТ ОБРАЗОВАНИЯ ДОХОДОВ ПО ВИДАМ ЭКОНОМИЧЕСКОЙ ДЕЯТЕЛЬНОСТИ

(миллионов рублей)

	Ресурсы		Использование	
	валовая добавленная стоимость	оплата труда наемных работников (без учета скрытых оплаты труда и смешанных доходов)	другие чистые налоги на производство	валовая прибыль экономики и валовые смешанные доходы
2005 г.				
Сельское хозяйство, охота и лесное хозяйство	2563,0	515,9	-5,3	2052,3
Рыболовство, рыбоводство	15,5	6,7	1,1	7,6
Добыча полезных ископаемых	628,5	189,6	438,7	0,2
Обрабатывающие производства	193,2	74,4	11,3	107,4
Производство и распределение электроэнергии, газа и воды	426,3	349,0	46,9	30,4
Строительство	668,5	241,9	14,6	412,0
Оптовая и розничная торговля; ремонт автотранспортных средств, мотоциклов, бытовых изделий и предметов личного пользования	724,6	108,9	40,5	575,1
Гостиницы и рестораны	63,1	17,8	0,5	44,8
Транспорт и связь	902,3	476,9	37,4	387,9
Финансовая деятельность	10,1	2,3	0,0	7,9
Операции с недвижимым имуществом, аренда и предоставление услуг	557,7	249,6	10,8	297,3
Государственное управление и обеспечение военной безопасности; обязательное социальное обеспечение	1057,4	920,1	1,2	136,1
Образование	874,5	849,6	0,9	24,0
Здравоохранение и предоставление социальных услуг	822,7	740,1	0,3	82,3
Предоставление прочих коммунальных, социальных и персональных услуг	178,3	158,4	2,0	17,9
Итого по видам деятельности	9685,7	4901,3	601,1	4183,3
2008 г.				
Сельское хозяйство, охота и лесное хозяйство	6810,7	1426,4	28,6	5355,7
Рыболовство, рыбоводство	8,2	2,0	0,2	6,0
Добыча полезных ископаемых	319,9	141,8	532,8	-354,7
Обрабатывающие производства	591,3	193,0	9,2	389,1
Производство и распределение электроэнергии, газа и воды	442,2	454,6	61,1	-73,5
Строительство	1411,3	479,1	9,7	922,5
Оптовая и розничная торговля; ремонт автотранспортных средств, мотоциклов, бытовых изделий и предметов личного пользования	1636,2	360,8	114,8	1160,6
Гостиницы и рестораны	142,5	36,1	0,9	105,5
Транспорт и связь	1725,8	478,9	70,6	1176,4
Финансовая деятельность	8,2	3,9	0,1	4,2
Операции с недвижимым имуществом, аренда и предоставление услуг	866,7	438,8	7,8	420,1
Государственное управление и обеспечение военной безопасности; обязательное социальное обеспечение	3423,9	3213,3	0,4	210,2
Образование	1526,3	1487,9	3,1	35,4
Здравоохранение и предоставление социальных услуг	1543,4	1448,6	0,2	94,6
Предоставление прочих коммунальных, социальных и персональных услуг	335,1	271,2	3,3	60,6
Итого по видам деятельности	20789,7	10441,2	842,7	9505,8

МАКРОЭКОНОМИЧЕСКИЕ ПОКАЗАТЕЛИ

Продолжение табл. 8.9

	Ресурсы		Использование	
	валовая добавленная стоимость	оплата труда наемных работников (без учета скрытых оплаты труда и смешанных доходов)	другие чистые налоги на производство	валовая прибыль экономики и валовые смешанные доходы
2009 г.				
Сельское хозяйство, охота и лесное хозяйство	7377,4	1479,3	48,7	5849,4
Рыболовство, рыбоводство	25,8	2,8	0,0	22,9
Добыча полезных ископаемых	593,6	76,3	395,2	122,1
Обрабатывающие производства	813,8	212,0	31,1	570,5
Производство и распределение электроэнергии, газа и воды	606,6	623,0	26,0	-42,4
Строительство	1638,3	716,1	20,0	902,3
Оптовая и розничная торговля; ремонт автотранспортных средств, мотоциклов, бытовых изделий и предметов личного пользования	1949,6	384,5	30,0	1535,0
Гостиницы и рестораны	146,7	31,1	2,1	113,5
Транспорт и связь	1485,9	485,8	69,8	930,3
Финансовая деятельность	106,4	61,4	0,2	44,7
Операции с недвижимым имуществом, аренда и предоставление услуг	1247,2	582,6	79,8	584,9
Государственное управление и обеспечение военной безопасности; обязательное социальное обеспечение	4019,9	3792,6	16,5	210,8
Образование	1820,1	1771,8	37,7	10,6
Здравоохранение и предоставление социальных услуг	1732,4	1586,5	2,3	143,6
Предоставление прочих коммунальных, социальных и персональных услуг	384,4	311,3	9,5	63,6
Итого по видам деятельности	23948,1	12117,1	769,0	11062,0
2010 г.				
Сельское хозяйство, охота и лесное хозяйство	8180,1	909,2	62,0	7208,9
Рыболовство, рыбоводство	39,4	11,0	0,2	28,2
Добыча полезных ископаемых	832,7	233,2	635,5	-36,0
Обрабатывающие производства	992,1	272,6	33,9	685,6
Производство и распределение электроэнергии, газа и воды	477,8	706,7	39,3	-268,2
Строительство	1421,5	645,1	18,3	758,1
Оптовая и розничная торговля; ремонт автотранспортных средств, мотоциклов, бытовых изделий и предметов личного пользования	1524,9	515,8	55,4	953,8
Гостиницы и рестораны	150,7	45,7	0,7	104,3
Транспорт и связь	1319,1	501,5	37,5	780,1
Финансовая деятельность	125,6	56,0	0,5	69,2
Операции с недвижимым имуществом, аренда и предоставление услуг	1338,8	766,2	76,3	496,3
Государственное управление и обеспечение военной безопасности; обязательное социальное обеспечение	4095,3	3853,1	18,6	223,6
Образование	1801,9	1782,4	36,4	-16,8
Здравоохранение и предоставление социальных услуг	1740,6	1601,9	0,8	137,9
Предоставление прочих коммунальных, социальных и персональных услуг	363,5	310,5	10,5	42,4
Итого по видам деятельности	24404,1	12210,8	1025,8	11167,4

МАКРОЭКОНОМИЧЕСКИЕ ПОКАЗАТЕЛИ

Продолжение табл. 8.9

	Ресурсы		Использование	
	валовая добавленная стоимость	оплата труда наемных работников (без учета скрытых оплаты труда и смешанных доходов)	другие чистые налоги на производство	валовая прибыль экономики и валовые смешанные доходы
2011 г.				
Сельское хозяйство, охота и лесное хозяйство	10642,2	936,9	46,8	9658,5
Рыболовство, рыбоводство	52,8	14,7	0,2	37,8
Добыча полезных ископаемых	860,2	312,6	337,3	210,4
Обрабатывающие производства	1110,4	308,0	47,1	755,4
Производство и распределение электроэнергии, газа и воды	624,9	889,8	54,1	-319,1
Строительство	1670,3	784,0	15,6	870,7
Оптовая и розничная торговля; ремонт автотранспортных средств, мотоциклов, бытовых изделий и предметов личного пользования	2171,8	737,8	45,7	1388,3
Гостиницы и рестораны	186,6	80,2	2,6	103,8
Транспорт и связь	1260,6	629,7	127,1	503,8
Финансовая деятельность	157,0	66,2	0,4	90,4
Операции с недвижимым имуществом, аренда и предоставление услуг	1728,8	602,6	27,9	1098,4
Государственное управление и обеспечение военной безопасности; обязательное социальное обеспечение	4468,9	4210,9	17,7	240,2
Образование	1979,9	2002,1	49,4	-71,6
Здравоохранение и предоставление социальных услуг	2019,7	1918,5	0,3	100,8
Предоставление прочих коммунальных, социальных и персональных услуг	384,5	358,7	13,2	12,7
Итого по видам деятельности	29318,7	13852,8	785,4	14680,5
2012 г.				
Сельское хозяйство, охота и лесное хозяйство	11675,2	864,9	69,9	10740,5
Рыболовство, рыбоводство	48,7	13,1	0,2	35,3
Добыча полезных ископаемых	743,6	85,4	144,9	513,3
Обрабатывающие производства	794,8	298,4	47,8	448,6
Производство и распределение электроэнергии, газа и воды	564,2	907,0	169,7	-512,5
Строительство	3319,6	1218,2	31,5	2069,8
Оптовая и розничная торговля; ремонт автотранспортных средств, мотоциклов, бытовых изделий и предметов личного пользования	2816,0	865,8	46,1	1904,1
Гостиницы и рестораны	241,9	82,1	2,0	157,7
Транспорт и связь	1458,6	699,3	166,6	592,7
Финансовая деятельность	259,5	108,1	1,1	150,2
Операции с недвижимым имуществом, аренда и предоставление услуг	1393,3	589,8	61,6	742,0
Государственное управление и обеспечение военной безопасности; обязательное социальное обеспечение	5641,8	5318,8	34,7	288,3
Образование	2250,9	2260,2	20,7	-30,0
Здравоохранение и предоставление социальных услуг	2410,1	2311,7	1,2	97,2
Предоставление прочих коммунальных, социальных и персональных услуг	398,3	367,3	5,6	25,4
Итого по видам деятельности	34016,5	15990,1	803,6	17222,7

МАКРОЭКОНОМИЧЕСКИЕ ПОКАЗАТЕЛИ

8.10. РАСХОДЫ НА КОНЕЧНОЕ ПОТРЕБЛЕНИЕ И ФАКТИЧЕСКОЕ КОНЕЧНОЕ ПОТРЕБЛЕНИЕ

(миллионов рублей)

	2000	2005	2008	2009	2010	2011	2012
Расходы на конечное потребление - всего	3423,1	11417,7	23421,3	26077,2	28239,7	35393,0	40285,9
в том числе:							
расходы на конечное потребление государственного управления	559,8	1771,1	4738,0	5548,6	5489,7	6057,6	7037,3
фактическое конечное потребление домашних хозяйств	2863,3	9646,5	18683,3	20528,6	22750,0	29335,4	33248,6
в том числе:							
расходы на конечное потребление домашних хозяйств	2040,5	7082,5	13805,5	15314,9	17408,3	23201,2	26193,6
социальные трансферты в натуральной форме	822,8	2564,0	4877,8	5213,6	5341,7	6134,2	7055,0

ОСНОВНЫЕ ФОНДЫ

8.11. НАЛИЧИЕ И ДВИЖЕНИЕ ОСНОВНЫХ ФОНДОВ

(по полной учетной стоимости; миллионов рублей)

	2000	2005	2008	2009	2010	2011	2012	2013 ¹⁾
Наличие основных фондов на начало года	23312	49581	104916	110526	115495	103990	107628	117782
Ввод в действие новых основных фондов	855	9896	3971	3745	4784	4348	5626	6279
Поступление основных фондов из прочих источников	1056	2523	26470	8972	4382	8081	8863	4594
Ликвидировано основных фондов	355	342	347	589	443	743	768	610
Выбытие основных фондов по прочим причинам	648	3173	28347	8510	4618	7737	9656	4971
Наличие основных фондов на конец года	24220	58485	106663	114144	119600	113426 ²⁾	113022 ²⁾	124357 ²⁾

¹⁾ Предварительные данные.

²⁾ С учетом переоценки на конец года

8.12. ОСНОВНЫЕ ФОНДЫ ПО ВИДАМ ЭКОНОМИЧЕСКОЙ ДЕЯТЕЛЬНОСТИ

(на конец года; по полной учетной стоимости; миллионов рублей)

	2005	2008	2009	2010	2011 ²⁾	2012 ²⁾	2013 ¹⁾²⁾
Всего	58485	106663	114144	119600	113426	113022	124357
в том числе по видам экономической деятельности							
Сельское хозяйство, охота и лесное хозяйство	5118	7977	8610	9448	9227	10419	11051
Рыболовство, рыбоводство	23	24	10	25	26	3	5
Добыча полезных ископаемых	1249	1535	930	943	885	854	686
Обрабатывающие производства	651	575	553	565	535	544	572
Производство и распределение электроэнергии, газа и воды	3573	4169	4258	5226	5890	7057	8492
Строительство	288	270	390	450	405	479	1724
Оптовая и розничная торговля, ремонт автотранспортных средств, мотоциклов, бытовых изделий и предметов личного пользования	447	465	938	1269	1567	1787	2201
Гостиницы и рестораны	59	59	73	616	1028	1039	1306
Транспорт и связь	30953	59421	65491	66536	63680	59740	62573
Финансовая деятельность	92	241	343	592	623	953	1044
Операции с недвижимым имуществом, аренда и предоставление услуг	8468	15263	15792	16073	11580	12483	14226
Государственное управление и обеспечение военной безопасности, обязательное социальное обеспечение	3269	5162	5221	6233	6252	5911	7507
Образование	2264	7883	7885	7530	7382	7222	7519
Здравоохранение и предоставление социальных услуг	1435	2517	2570	2954	3277	3446	3967
Предоставление прочих коммунальных, социальных и персональных услуг	596	1102	1080	1140	1069	1089	1484

¹⁾ Предварительные данные.

²⁾ С учетом переоценки на конец года

МАКРОЭКОНОМИЧЕСКИЕ ПОКАЗАТЕЛИ

8.13. ИНДЕКСЫ ФИЗИЧЕСКОГО ОБЪЕМА ОСНОВНЫХ ФОНДОВ ПО ВИДАМ ЭКОНОМИЧЕСКОЙ ДЕЯТЕЛЬНОСТИ

(в сопоставимых ценах; в процентах к предыдущему году)

	2005	2008	2009	2010	2011	2012	2013 ¹⁾
Всего	104,5	101,1	100,5	101,4	101,7	101,4	102,0
в том числе по видам экономической деятельности							
Сельское хозяйство, охота и лесное хозяйство	98,2	102,1	98,5	99,1	100,6	99,6	100,8
Рыболовство, рыбоводство	100,0	100,0	80,6	100,0	94,8	46,6	103,0
Добыча полезных ископаемых	105,1	101,3	78,2	99,0	95,3	93,2	89,8
Обрабатывающие производства	97,4	99,7	94,1	100,7	90,8	104,7	101,6
Производство и распределение электроэнергии, газа и воды	99,6	97,7	101,8	101,2	103,8	107,8	107,8
Строительство	99,1	102,9	105,2	101,7	100,2	100,6	100,9
Оптовая и розничная торговля, ремонт автотранспортных средств, мотоциклов, бытовых изделий и предметов личного пользования	95,8	92,1	126,6	125,1	110,0	90,4	106,0
Гостиницы и рестораны	101,4	99,0	104,2	110,8	101,0	100,2	101,7
Транспорт и связь	110,4	99,4	101,5	101,3	103,6	103,1	99,9
Финансовая деятельность	104,4	109,7	107,9	125,0	103,3	106,3	123,3
Операции с недвижимым имуществом, аренда и предоставление услуг	101,1	99,8	100,5	101,7	101,0	101,5	101,7
Государственное управление и обеспечение военной безопасности, обязательное социальное обеспечение	107,9	122,2	99,3	103,6	96,7	98,3	110,0
Образование	97,9	106,6	105,6	102,2	97,4	95,8	96,7
Здравоохранение и предоставление социальных услуг	102,2	99,5	102,7	106,1	105,6	100,7	107,4
Предоставление прочих коммунальных, социальных и персональных услуг	100,0	107,1	101,7	98,9	99,0	101,3	105,9

¹⁾ Предварительные данные.

8.14. КОЭФФИЦИЕНТЫ ОБНОВЛЕНИЯ И ВЫБИТИЯ ОСНОВНЫХ ФОНДОВ ПО ВИДАМ ЭКОНОМИЧЕСКОЙ ДЕЯТЕЛЬНОСТИ

(в сопоставимых ценах; в процентах)

	2005	2008	2009	2010	2011	2012	2013 ¹⁾
Коэффициент обновления (ввод в действие основных фондов, в процентах от наличия основных фондов на конец года)							
Всего	7,8	2,4	1,9	2,0	2,5	2,9	3,0
в том числе по видам экономической деятельности							
Сельское хозяйство, охота и лесное хозяйство	1,7	2,1	2,0	1,5	2,6	4,3	3,1
Рыболовство, рыбоводство	-	-	-	-	-	3,0	2,9
Добыча полезных ископаемых	5,1	1,5	0,4	1,3	1,3	0,5	0,2
Обрабатывающие производства	7,8	13,8	2,4	1,0	2,4	5,1	1,6
Производство и распределение электроэнергии, газа и воды	0,4	3,3	1,4	1,2	1,8	4,3	6,5
Строительство	1,0	0,3	1,2	0,9	0,2	0,2	0,8
Оптовая и розничная торговля, ремонт автотранспортных средств, мотоциклов, бытовых изделий и предметов личного пользования	10,8	3,1	15,4	20,3	14,9	6,0	4,5
Гостиницы и рестораны	1,3	-	4,1	9,8	0,7	0,3	0,3
Транспорт и связь	14,6	1,2	1,2	1,4	1,9	2,6	1,9
Финансовая деятельность	5,6	6,6	9,4	10,0	7,2	10,2	3,9
Операции с недвижимым имуществом, аренда и предоставление услуг	1,4	2,9	1,5	1,8	2,5	2,4	3,0
Государственное управление и обеспечение военной безопасности, обязательное социальное обеспечение	10,7	6,3	4,0	4,1	2,2	1,8	3,0
Образование	1,2	6,3	5,9	3,1	0,7	1,4	3,0
Здравоохранение и предоставление социальных услуг	3,4	1,6	5,2	7,7	6,3	4,3	9,0
Предоставление прочих коммунальных, социальных и персональных услуг	1,6	2,0	1,9	0,7	0,4	0,3	3,1

МАКРОЭКОНОМИЧЕСКИЕ ПОКАЗАТЕЛИ

Продолжение табл. 8.14

	2005	2008	2009	2010	2011	2012	2013 ¹⁾
Коэффициент выбытия (ликвидация основных фондов, в процентах от наличия основных фондов на начало года)							
Всего	1,0	0,7	1,3	0,6	1,1	1,0	0,8
в том числе по видам экономической деятельности							
Сельское хозяйство, охота и лесное хозяйство	2,7	2,7	5,8	2,3	3,9	3,5	2,9
Рыболовство, рыбоводство	-	-	-	-	-	-	-
Добыча полезных ископаемых	0,4	0,1	-	0,2	0,1	0,1	-
Обрабатывающие производства	0,4	0,2	-	-	1,4	0,7	0,6
Производство и распределение электроэнергии, газа и воды	0,7	0,2	0,2	0,4	0,1	0,2	0,2
Строительство	2,1	-	0,3	0,3	0,1	-	-
Оптовая и розничная торговля, ремонт автотранспортных средств, мотоциклов, бытовых изделий и предметов личного пользования	0,2	0,1	0,4	-	0,1	-	0,0
Гостиницы и рестораны	-	-	-	-	-	-	-
Транспорт и связь	0,4	0,2	0,3	0,3	0,6	0,3	0,1
Финансовая деятельность	-	0,7	4,5	-	0,8	1,6	0,2
Операции с недвижимым имуществом, аренда и предоставление услуг	0,6	0,2	0,1	0,1	0,1	0,7	0,7
Государственное управление и обеспечение военной безопасности, обязательное социальное обеспечение	2,1	0,9	0,7	0,5	1,7	0,5	0,6
Образование	1,3	0,5	0,7	0,3	0,7	0,4	0,7
Здравоохранение и предоставление социальных услуг	1,7	1,4	1,8	2,4	1,2	2,6	2,0
Предоставление прочих коммунальных, социальных и персональных услуг	0,9	2,1	0,8	1,4	1,3	0,2	0,6

¹⁾ Предварительные данные.

8.15. СТЕПЕНЬ ИЗНОСА ОСНОВНЫХ ФОНДОВ ПО ВИДАМ ЭКОНОМИЧЕСКОЙ ДЕЯТЕЛЬНОСТИ

(на конец года; в процентах)

	2005	2008	2009	2010	2011	2012	2013 ¹⁾
Всего	37,8	45,0	45,8	48,6	53,7	54,9	53,2
в том числе по видам экономической деятельности							
Сельское хозяйство, охота и лесное хозяйство	45,3	48,8	46,3	45,7	44,4	44,2	47,6
Рыболовство, рыбоводство	30,4	37,5	40,0	40,0	30,8	0,0	40,0
Добыча полезных ископаемых	61,2	62,8	52,2	67,0	63,1	80,0	83,2
Обрабатывающие производства	36,6	47,5	47,7	52,2	56,2	58,8	60,0
Производство и распределение электроэнергии, газа и воды	55,3	56,3	55,8	56,8	55,3	48,8	45,6
Строительство	37,8	41,1	41,8	37,8	41,6	61,1	70,4
Оптовая и розничная торговля, ремонт автотранспортных средств, мотоциклов, бытовых изделий и предметов личного пользования	27,1	36,6	32,5	21,4	19,1	17,9	21,6
Гостиницы и рестораны	30,5	47,5	46,6	40,6	44,0	44,5	46,3
Транспорт и связь	35,0	44,4	46,8	50,6	57,9	61,0	57,0
Финансовая деятельность	16,3	30,3	30,9	21,1	22,3	34,4	36,7
Операции с недвижимым имуществом, аренда и предоставление услуг	26,9	24,5	24,7	28,2	34,1	34,8	35,6
Государственное управление и обеспечение военной безопасности, обязательное социальное обеспечение	44,8	45,5	45,6	48,4	50,3	50,0	52,1
Образование	44,0	70,0	68,4	72,1	72,2	70,9	71,5
Здравоохранение и предоставление социальных услуг	48,3	61,9	60,7	59,2	58,0	57,3	58,2
Предоставление прочих коммунальных, социальных и персональных услуг	44,8	54,5	55,9	62,0	65,1	71,4	69,5

¹⁾ Предварительные данные.

МАКРОЭКОНОМИЧЕСКИЕ ПОКАЗАТЕЛИ

ОСНОВНЫЕ ФОНДЫ В РАЙОНАХ РЕСПУБЛИКИ КАЛМЫКИЯ

8.16. НАЛИЧИЕ ОСНОВНЫХ ФОНДОВ КОММЕРЧЕСКИХ ОРГАНИЗАЦИЙ¹⁾

(на конец года; по полной учетной стоимости; млн.рублей)

	2000	2005	2008	2009	2010	2011	2012	2013
Республика Калмыкия	11953,0	28831,0	41758,1	47364,1	49196,1	54206,4	56987,9	61762,9
Городовиковский	394,0	260,0	253,4	233,1	249,0	265,2	259,2	246,9
Ики-Бурульский	268,0	81,1	62,7	61,8	56,1	46,8	46,2	21,8
Лаганский	567,0	586,4	654,8	614,0	560,5	577,9	538,2	397,9
Малодербетовский	675,0	153,7	97,9	142,3	166,2	240,2	222,8	280,8
Октябрьский	919,0	299,4	252,2	264,3	297,5	299,6	317,1	328,1
Кетченеровский	346,0	248,1	276,4	337,8	367,5	402,4	442,0	493,9
Приютненский	389,0	183,3	112,0	120,4	134,2	145,0	167,3	158,2
Сарпинский	874,0	420,1	407,1	333,3	370,6	237,9	253,8	264,9
Целинный	477,0	252,8	43,3	59,8	53,9	51,0	60,5	55,0
Черноземельский	892,0	18938,8	32646,6	37679,4	38465,2	42203,7	43766,6	45772,0
Юстинский	505,0	254,5	328,9	557,6	863,9	1049,1	312,7	565,2
Яшалтинский	760,0	567,8	404,6	399,0	417,9	445,7	451,9	380,6
Яшкульский	1091,0	312,7	319,6	432,1	368,9	375,3	404,1	380,8
г. Элиста	3796,0	6272,3	5898,6	6129,1	6824,9	7866,6	9745,5	12416,8

8.17. ТЕМП РОСТА ОСНОВНЫХ ФОНДОВ КОММЕРЧЕСКИХ ОРГАНИЗАЦИЙ¹⁾

(в процентах к предыдущему году)

	2000	2005	2008	2009	2010	2011	2012	2013
Республика Калмыкия	102,9	169,0	98,2	101,6	102,1	103,4	102,9	101,4
Городовиковский	110,4	97,5	107,5	92,3	106,8	106,5	100,0	93,7
Ики-Бурульский	98,2	68,2	114,3	98,7	90,6	90,6	98,7	93,9
Лаганский	98,6	104,4	92,5	93,3	91,3	102,6	100,6	72,2
Малодербетовский	100,3	81,8	107,2	109,8	109,5	144,6	86,2	121,1
Октябрьский	99,4	100,7	105,6	106,2	112,6	100,7	105,8	101,2
Кетченеровский	107,5	111,4	102,8	126,8	108,7	107,3	101,3	129,7
Приютненский	98,0	97,1	102,4	108,3	111,4	108,0	115,5	94,6
Сарпинский	102,1	99,7	94,8	100,7	111,2	100,0	106,7	98,3
Целинный	96,2	92,9	82,2	140,1	94,4	124,5	124,7	90,4
Черноземельский	126,3	251,2	100,3	98,6	100,5	100,6	102,3	99,9
Юстинский	102,4	107,0	128,3	169,5	155,4	139,0	29,8	185,9
Яшалтинский	100,8	93,2	93,0	106,9	103,3	106,6	101,4	93,5
Яшкульский	99,4	103,4	115,8	136,9	85,4	101,7	107,7	91,1
г. Элиста	102,7	107,6	86,6	115,9	107,6	113,5	115,7	122,2

8.18. КОЭФФИЦИЕНТЫ ОБНОВЛЕНИЯ И ВЫБИТИЯ
ОСНОВНЫХ ФОНДОВ КОММЕРЧЕСКИХ ОРГАНИЗАЦИЙ¹⁾

(в процентах)

	2000	2005	2008	2009	2010	2011	2012	2013
Коэффициент обновления (ввод в действие основных фондов, в процентах от наличия основных фондов на конец года)								
Республика Калмыкия	3,8	43,0	2,7	2,3	3,9	3,7	4,7	4,7
Городовиковский	12,9	7,9	10,3	9,1	3,4	11,1	4,1	1,2
Ики-Бурульский	-	5,2	2,9	4,2	4,1	1,4	4,7	-
Лаганский	5,5	22,3	9,3	3,4	3,5	3,8	3,6	1,9
Малодербетовский	-	7,4	6,9	12,4	14,7	33,1	13,6	8,1
Октябрьский	-	5,6	6,8	7,8	12,4	5,5	7,7	3,1
Кетченеровский	0,9	15,5	12,8	28,6	18,9	13,4	14,7	15,5
Приютненский	0,5	6,6	8,1	12,0	19,4	13,0	6,1	4,7
Сарпинский	0,2	4,9	3,8	7,6	14,6	5,1	12,6	6,1
Целинный	1,0	7,0	4,8	13,4	2,4	8,9	9,8	3,0
Черноземельский	21,4	60,5	0,3	0,2	0,9	1,1	1,4	0,5
Юстинский	0,2	11,0	27,2	46,1	38,8	49,5	65,7	52,9
Яшалтинский	1,2	3,7	9,0	10,1	7,0	9,5	5,4	5,1
Яшкульский	0,3	8,3	15,2	16,4	17,6	18,5	17,3	9,8
г. Элиста	4,2	9,5	11,3	7,0	13,3	7,3	16,2	17,4

¹⁾ Без субъектов малого предпринимательства.

МАКРОЭКОНОМИЧЕСКИЕ ПОКАЗАТЕЛИ

Продолжение табл. 8.18

	2000	2005	2008	2009	2010	2011	2012	2013
Коэффициент выбытия (ликвидация основных фондов, в процентах от наличия основных фондов на начало года)								
Республика Калмыкия	2,0	1,1	0,1	0,4	0,4	0,5	0,4	0,3
Городовиковский	3,1	1,7	1,1	4,4	5,8	1,7	2,6	0,7
Ики-Бурульский	2,6	1,8	1,2	5,5	6,0	-	0,8	1,9
Лаганский	2,8	0,4	0,1	0,6	0,6	0,2	-	-
Малодербетовский	1,5	13,1	1,1	1,0	2,0	4,9	0,6	3,2
Октябрьский	0,4	1,5	0,1	1,6	1,7	2,8	-	0,3
Кетченеровский	0,9	0,8	0,2	7,0	11,2	6,4	5,7	6,7
Приютненский	1,3	6,2	2,2	4,1	4,3	3,6	4,7	2,5
Сарпинский	1,2	2,0	0,6	2,3	1,1	1,0	5,2	0,5
Целинный	6,5	2,5	0,3	4,2	3,2	-	3,7	2,6
Черноземельский	1,4	0,1	0,0	0,1	0,1	0,2	0,2	0,0
Юстинский	1,6	2,7	0,0	6,2	2,5	2,1	2,4	8,9
Яшалтинский	2,9	1,6	1,3	1,3	0,5	0,4	1,0	1,8
Яшкульский	3,1	3,6	-	10,2	8,9	10,5	7,9	6,7
г. Элиста	1,8	1,4	0,5	0,9	0,7	0,4	0,3	0,4

8.19. СТЕПЕНЬ ИЗНОСА ОСНОВНЫХ ФОНДОВ КОММЕРЧЕСКИХ ОРГАНИЗАЦИЙ¹⁾

(на конец года; в процентах)

	2000	2005	2008	2009	2010	2011	2012	2013
Республика Калмыкия	36,9	35,3	37,9	38,6	42,3	44,9	48,2	49,1
Городовиковский	46,7	52,7	54,7	53,2	58,9	57,8	62,5	65,6
Ики-Бурульский	25,4	40,8	49,3	49,9	52,4	47,8	47,5	56,9
Лаганский	20,1	26,3	34,8	39,8	21,9	25,4	28,3	13,9
Малодербетовский	26,5	57,6	59,4	51,2	50,0	36,0	43,3	44,6
Октябрьский	44,9	41,7	42,5	41,5	39,6	41,5	42,0	44,7
Кетченеровский	28,6	30,2	27,1	22,2	22,0	25,6	23,4	21,8
Приютненский	47,3	57,7	62,9	59,0	55,2	52,7	48,5	53,8
Сарпинский	21,3	50,9	56,1	55,9	56,5	51,8	51,4	54,9
Целинный	52,4	50,0	36,1	32,3	41,8	49,0	58,0	71,3
Черноземельский	28,5	31,2	38,8	39,8	44,5	47,8	51,9	54,1
Юстинский	24,4	31,6	31,6	22,5	16,7	7,8	18,6	10,2
Яшалтинский	50,0	53,0	48,2	46,2	47,4	48,4	50,5	52,5
Яшкульский	15,5	40,6	34,5	29,0	33,8	34,2	35,2	40,7
г. Элиста	47,5	43,0	30,7	31,3	34,6	36,2	34,9	34,2

¹⁾ Без субъектов малого предпринимательства.

МЕТОДОЛОГИЧЕСКИЕ ПОЯСНЕНИЯ

Система национальных счетов, реализуемая в Российской Федерации, основана на методологических положениях, разработанных совместно ООН, МВФ, Всемирным банком, ОЭСР и Евростатом и принятых в 1993 г. Она построена с учетом специфики организации и функционирования экономики страны, находящейся на переходном этапе к рыночным отношениям.

Суть системы национальных счетов сводится к формированию обобщающих показателей развития экономики на различных стадиях процесса воспроизводства и взаимной увязке этих показателей между собой. Каждой стадии воспроизводства соответствует специальный счет или группа счетов. Таким образом, имеется возможность проследить движение стоимости произведенных товаров и услуг, а также добавленной стоимости от производства до использования.

Выпуск товаров и услуг представляет собой суммарную стоимость товаров и услуг, являющихся результатом производственной деятельности единиц-резидентов экономики в отчетном периоде.

Конечное потребление складывается из расходов на конечное потребление домашних хозяйств, расходов государственных учреждений на индивидуальные товары и услуги и на коллективные услуги, расходов на конечное потребление некоммерческих организаций, обслуживающих домашние хозяйства. Такая группировка показывает, кто финансирует расходы на конечное потребление. Фактическое конечное потребление товаров и услуг для домашних хозяйств включает их расходы на покупку потребительских товаров и услуг, а также стоимость потребления товаров и услуг в натуральной форме – произведенных для себя, полученных в качестве оплаты труда и в виде социальных трансфертов от государственных учреждений и некоммерческих организаций, обслуживающих домашние хозяйства.

Промежуточное потребление состоит из стоимости товаров и услуг, которые трансформируются или полностью потребляются в процессе производства в отчетном периоде. Потребление основного капитала не входит в состав промежуточного потребления.

Счет производства отражает операции, относящиеся непосредственно к процессу производства. В этом счете определяется добавленная стоимость, составляющая основу исчисления валового регионального продукта – важнейшего обобщающего показателя развития экономики.

Основная цена – цена, получаемая производителем за единицу товара или услугу, без налогов на продукты, но включая субсидии на продукты.

Валовой региональный продукт (ВРП) – обобщающий показатель экономической деятельности региона, характеризующий процесс производства товаров и услуг для конечного использования. Одновременно ВРП представляет собой валовую добавленную стоимость, созданную резидентами региона, и определяется как разница между выпуском и промежуточным потреблением.

Индекс физического объема валового регионального продукта – относительный показатель, характеризующий изменение объема валового регионального продукта в текущем периоде по сравнению с базисным. Этот индекс показывает на сколько увеличился физический объем ВРП (т.е. исключается влияние изменения цен).

Индекс-дефлятор ВРП - отношение ВРП, исчисленного в фактически действовавших ценах, к объему ВРП, исчисленного в постоянных ценах базисного периода. В отличие от индекса цен на товары и услуги индекс-дефлятор ВРП рассчитывается по структуре веса отчетного периода, характеризует суммарное изменение цен на добавленную стоимость.

Расходы на конечное потребление домашних хозяйств включают расходы домашних хозяйств на приобретение потребительских товаров и услуг во всех торговых предприятиях, на городских рынках и через неорганизованную (уличную) торговлю, предприятиях бытового и жилищно-коммунального обслуживания, пассажирского транспорта, связи, гостиницах, учреждениях культуры, здравоохранения, образования, а также стоимость товаров и услуг, потребленных в натуральной форме – произведенных для собственного конечного использования (сельскохозяйственная продукция личных подсобных хозяйств, условно исчисленные услуги по проживанию в собственном жилище) и полученных в качестве оплаты труда и гуманитарной помощи.

Расходы государственного управления на индивидуальные товары и услуги состоят из расходов сектора государственного управления на потребительские товары и услуги, предназначенные для индивидуального потребления. Такие расходы финансируются за счет государственного бюджета и внебюджетных фондов из средств, полученных в результате сбора налогов и из других доходов государства. В эти расходы включаются расходы предприятий и организаций, оказывающих бесплатные (для населения) услуги в области образования, здравоохранения, культуры.

Расходы государственного управления на коллективные услуги. Этот показатель отличается от предыдущего тем, что в нем учитываются услуги, оказываемые за счет государственного бюджета предприятиями и организациями, которые удовлетворяют потребности не отдельных домохозяйств, а общества в целом (расходы на государственное управление и обеспечение военной безопасности, а также расходы на нерыночную науку, услуги организаций, обслуживающих сельское хозяйство и др.).

Расходы на конечное потребление НКООДХ – расходы общественных организаций, в отношении которых условно считается, что они предоставляют только индивидуальные товары и услуги. Сюда же включаются бесплатные услуги (социального характера), оказываемые коммерческими предприятиями и организациями своим работникам.

Счет образования доходов является составной частью счета первичного распределения доходов. Он показывает, в каких институциональных секторах и отраслях происходит возникновение (образование) доходов.

Оплата труда наемных работников представляет собой вознаграждение в денежной или натуральной форме, выплачиваемое работодателем наемному работнику за работу, выполненную в отчетном периоде. Она учитывается на основе начисленных сумм и включает в себя фактические и условно исчисленные отчисления на социальное страхование, налоги на доходы и другие выплаты, которые подлежат уплате наемными работниками.

Налоги на производство и импорт – это обязательные безвозмездные невозвратные платежи, взимаемые органами государственного управления с производящих единиц в связи с производством и импортом товаров и услуг или использованием факторов производства. Налоги на производство и импорт состоят из налогов на продукты и других налогов на производство.

Налоги на продукты – это налоги, взимаемые пропорционально количеству или стоимости товаров и услуг, производимых, продаваемых или импортируемых резидентами. К ним относятся: налог на добавленную стоимость (НДС), акцизы, налоги на импортируемые товары и услуги и т.п.

Другие налоги на производство – это налоги, связанные с использованием факторов производства (труда, земли, капитала), а также платежи за лицензии и разрешение заниматься какой-либо деятельностью или другие обязательные платежи, уплата которых необходима для деятельности производящей единицы-резидента. Они не включают любые налоги на прибыль или иные доходы, получаемые предприятием. К другим налогам на производство относятся: налог на имущество предприятий, транспортный налог (юридических лиц и индивидуальных предпринимателей), налоги на землю, налоги, взимаемые в зависимости от фонда оплаты труда, лицензионные сборы и некоторые другие. Термин «чистые» означает, что налоги показаны за вычетом соответствующих субсидий.

Валовая прибыль экономики и валовые смешанные доходы представляют собой ту часть валового внутреннего продукта, которая остается у производителей после вычета расходов, связанных с оплатой труда наемных работников, и чистых налогов на производство и импорт. Эта статья измеряет прибыль (или убыток), полученную от производства, до учета выплаты или получения доходов от собственности.

Институциональный сектор – совокупность институциональных единиц, однородных с точки зрения функций, выполняемых ими в экономическом процессе, а также источников финансирования.

Сектор нефинансовых корпораций включает институциональные единицы, основной функцией которых является производство товаров и нефинансовых услуг с целью продажи их на рынке и получения прибыли. Затраты на производство возмещаются из выручки от реализации.

Сектор финансовых корпораций включает все корпорации и квазикорпорации, основной функцией которых является оказание услуг финансового посредничества или вспомогательная финансовая деятельность.

Сектор государственного управления объединяет институциональные единицы, выполняющие функции органов государственного управления в качестве основного вида деятельности. В сектор государственного управления входят бюджетные организации: министерства, службы, агентства, школы, больницы, организации культуры и т.п., а также государственные внебюджетные фонды.

Сектор домашних хозяйств представляет собой совокупность домашних хозяйств, основными функциями которых является потребление товаров и услуг, а также производство товаров и услуг для реализации и собственного использования.

Сектор некоммерческих организаций, обслуживающих домашние хозяйства, объединяет нерыночные некоммерческие организации, финансируемые и контролируемые домашними хозяйствами.

Основные фонды составляют важнейшую часть национального богатства. Основные фонды – произведенные активы, подлежащие использованию неоднократно или постоянно в течение длительного периода, но не менее одного года, для производства товаров, оказания рыночных и нерыночных услуг, для управленческих нужд либо для представления другим организациям за плату во временное владение и пользование или во временное пользование.

К основным фондам относятся здания, сооружения, машины и оборудование (рабочие силовые и информационные), транспортные средства, рабочий и продуктивный скот, многолетние насаждения, другие виды основных фондов.

Данные о наличии основных фондов приводятся по **полной учетной стоимости**. Она равна сумме учитываемых в бухгалтерских балансах организаций остаточной балансовой стоимости основных фондов и величины накопленного износа. Эта стоимость отражает наличие основных фондов без учета постепенной утраты их потребительских свойств в процессе эксплуатации.

Остаточная балансовая стоимость основных фондов, учитываемая в бухгалтерских балансах организаций, отражает постепенную утрату их потребительских свойств в размере накопленного износа.

Полная учетная и остаточная балансовая стоимость основных фондов учитывается, как правило, в смешанных ценах, так как часть инвентарных объектов отражается в балансах организаций по восстановительной стоимости на момент последней проведенной переоценки, а другая часть, не проходившая переоценку, - в ценах приобретения.

Аналогичные стоимостные показатели рассчитываются по основным фондам, состоящим в собственности физических лиц.

Переоценка основных фондов – изменение полной учетной и остаточной балансовой стоимости основных фондов с целью устранения их смешанной оценки в ценах разных периодов и определения их реальной восстановительной стоимости. Полная восстановительная стоимость основных фондов – это полная стоимость затрат на замену имеющихся основных фондов аналогичными или новыми объектами, определенных по ценам и тарифам, существующим на дату переоценки. Остаточная восстановительная стоимость – это полная восстановительная стоимость, уменьшенная на величину накопленного износа, также пересчитанного в цены, существующие на дату переоценки.

Степень износа основных фондов – отношение накопленного к определенной дате износа имеющихся основных фондов (разницы их полной учетной и остаточной балансовой стоимости) к полной учетной стоимости этих основных фондов на ту же дату, в процентах.

Износ основных фондов – это частичная или полная утрата основными фондами потребительских свойств и стоимости в процессе эксплуатации, под воздействием сил природы и вследствие технического прогресса. Нормы и методы начисления износа определяются порядком бухгалтерского, налогового и статистического учета.

Темпы роста (снижения) основных фондов – это индекс, отражающий изменение стоимости основных фондов в динамике, не связанное с изменением цен на эти основные фонды.

Коэффициент обновления основных фондов – это отношение основных фондов, введенных в действие в течение года, к их наличию на конец года, в процентах. Этот показатель отражает удельный вес новых (введенных за год) основных фондов в их общем объеме.

Коэффициент выбытия основных фондов – это отношение ликвидированных за год основных фондов к их наличию на начало года, в процентах. Данный показатель, наряду с коэффициентом обновления, характеризует интенсивность процесса обновления основных фондов.

ПРЕДПРИЯТИЯ И ОРГАНИЗАЦИИ

***Общая характеристика предприятий и
организаций
Малое предпринимательство
Приватизация***

ПРЕДПРИЯТИЯ И ОРГАНИЗАЦИИ

Общая характеристика предприятий и организаций

9.1. Распределение предприятий и организаций по видам экономической деятельности 116

9.2. Число предприятий и организаций по формам собственности 116

9.3. Число предприятий и организаций в районах Республики Калмыкия 117

9.4. Число предприятий и организаций в районах Республики Калмыкия по формам собственности 117

Малое предпринимательство

9.5. Число малых предприятий по видам экономической деятельности в 2013 г. 117

9.6. Численность работников и оборот малых предприятий по видам экономической деятельности в 2013 г. 118

9.7. Основные показатели деятельности индивидуальных предпринимателей по видам экономической деятельности в 2013 г. 119

9.8. Производство основных видов сельскохозяйственной продукции в крестьянских (фермерских) хозяйствах и у индивидуальных предпринимателей 119

Приватизация

9.9. Структура приватизированных предприятий 120

9.10. Поступление средств от приватизации и их распределение 120

9.11. Акционерные общества 120

9.12. Число приватизированных предприятий в районах Республики Калмыкия 121

9.13. Распределение средств, полученных от приватизации предприятий (объектов) в районах Республики Калмыкия 121

9.14. Приватизация жилищного фонда в районах Республики Калмыкия 123

Методологические пояснения 124

ПРЕДПРИЯТИЯ И ОРГАНИЗАЦИИ

В разделе приводятся данные о предприятиях и организациях Республики Калмыкия, полученные на основании Статистического регистра хозяйствующих субъектов, который представляет собой единую систему государственного учета и идентификации всех субъектов хозяйственной деятельности на территории Российской Федерации: предприятий и организаций, их филиалов и представительств; содержится информация о деятельности малых предприятий, крестьянских (фермерских) хозяйств. Помещены сведения о приватизации предприятий (объектов) основных отраслей экономики, жилищного фонда, о распределении средств, полученных от приватизации.

ОБЩАЯ ХАРАКТЕРИСТИКА ПРЕДПРИЯТИЙ И ОРГАНИЗАЦИЙ

9.1. РАСПРЕДЕЛЕНИЕ ПРЕДПРИЯТИЙ И ОРГАНИЗАЦИЙ ПО ВИДАМ ЭКОНОМИЧЕСКОЙ ДЕЯТЕЛЬНОСТИ

(на 1 января) единиц

	2007	2008	2009	2010	2011	2012	2013	2014
Всего	7194	6922	6711	6735	5299	5186	4973	5821
из них:								
сельское хозяйство, охота и лесное хозяйство	1888	1655	1586	1480	920	838	544	462
рыболовство, рыбоводство	29	24	23	25	25	25	29	28
добыча полезных ископаемых	31	30	30	33	25	22	26	32
обрабатывающие производства	366	350	334	344	267	256	262	326
производство и распределение электроэнергии, газа и воды	64	68	71	77	70	79	80	72
строительство	360	362	374	397	294	293	324	440
оптовая и розничная торговля; ремонт автотранспортных средств, мотоциклов, бытовых изделий и предметов личного пользования	1384	1355	1261	1367	1048	1017	1067	1639
гостиницы и рестораны	68	76	91	103	102	107	113	125
транспорт и связь	198	191	168	181	142	154	154	183
финансовая деятельность	205	207	190	174	133	127	129	162
операции с недвижимым имуществом, аренда и предоставление услуг	532	549	554	579	504	517	554	659
государственное управление и обеспечение безопасности; обязательное социальное обеспечение	502	528	519	524	493	480	440	439
образование	402	405	405	402	403	396	390	394
здравоохранение и предоставление социальных услуг	203	201	205	189	208	214	208	200
предоставление прочих коммунальных, социальных и персональных услуг	939	904	885	847	655	657	651	655

9.2. ЧИСЛО ПРЕДПРИЯТИЙ И ОРГАНИЗАЦИЙ ПО ФОРМАМ СОБСТВЕННОСТИ

(на 1 января), единиц

	Число предприятий и организаций								
	2001	2007	2008	2009	2010	2011	2012	2013	2014
Всего	8250	7194	6922	6711	6735	5299	5186	4973	5821
в том числе по формам собственности:									
государственная	791	727	700	640	606	575	548	476	518
муниципальная	760	1101	1105	1107	1094	1017	981	963	835
собственность общественных объединений (организаций)	608	677	650	648	615	465	478	481	447
частная	5537	4267	4095	4017	4141	3066	3034	2920	3884
прочие формы собственности, включая собственность иностранных юридических лиц, граждан и лиц без гражданства	554	422	372	299	279	176	145	133	137

ПРЕДПРИЯТИЯ И ОРГАНИЗАЦИИ

9.3. ЧИСЛО ПРЕДПРИЯТИЙ И ОРГАНИЗАЦИЙ В РАЙОНАХ РЕСПУБЛИКИ КАЛМЫКИЯ

(на 1 января), единиц

	2007	2008	2009	2010	2011	2012	2013	2014
Республика Калмыкия	7194	6922	6711	6735	5299	5186	4973	5821
Городовиковский	470	441	382	334	250	227	183	163
Ики-Бурульский	314	285	282	282	213	203	164	155
Кетченеровский	429	410	411	401	306	278	195	146
Лаганский	237	219	214	219	185	174	151	143
Малодербетовский	260	224	222	221	157	156	134	120
Октябрьский	247	220	216	216	149	146	110	111
Приютненский	229	208	215	220	198	194	182	147
Сарпинский	227	236	225	223	194	184	175	164
Целинный	428	410	411	412	333	318	296	243
Черноземельский	242	230	237	227	155	142	126	140
Юстинский	212	187	189	183	152	144	133	132
Яшалтинский	206	206	198	196	182	179	154	148
Яшкульский	280	255	257	254	194	187	171	174
г. Элиста	3413	3391	3252	3347	2631	2654	2799	3835

9.4. ЧИСЛО ПРЕДПРИЯТИЙ И ОРГАНИЗАЦИЙ В РАЙОНАХ РЕСПУБЛИКИ КАЛМЫКИЯ
ПО ФОРМАМ СОБСТВЕННОСТИ

(на 1 января 2014 г.), единиц

	Всего	в том числе по формам собственности				
		государственная	муници- пальная	частная	общественных и религиозных организаций (объединений)	прочие формы собственности
Республика Калмыкия	5821	518	835	3884	447	137
Городовиковский	163	19	57	72	11	4
Ики-Бурульский	155	16	68	61	10	-
Кетченеровский	146	20	59	58	7	2
Лаганский	143	17	43	64	13	6
Малодербетовский	120	14	49	48	9	-
Октябрьский	111	17	42	43	7	2
Приютненский	147	16	53	65	11	2
Сарпинский	164	19	57	81	6	1
Целинный	243	25	63	134	21	-
Черноземельский	140	13	54	59	11	3
Юстинский	132	21	55	46	9	1
Яшалтинский	148	24	55	56	11	2
Яшкульский	174	29	68	65	11	1
г. Элиста	3835	268	112	3032	310	113

МАЛОЕ ПРЕДПРИНИМАТЕЛЬСТВО

9.5. ЧИСЛО МАЛЫХ ПРЕДПРИЯТИЙ
ПО ВИДАМ ЭКОНОМИЧЕСКОЙ ДЕЯТЕЛЬНОСТИ в 2013 г.

(единиц)

	Малые предприятия		из них микропредприятия	
	единиц	в % к итогу	единиц	в % к итогу
Всего	1024	100	859	100
в том числе по видам экономической деятельности:				
сельское хозяйство, охота и лесное хозяйство	157	15,3	124	14,4
рыболовство, рыбоводство	8	0,8	6	0,7
добыча полезных ископаемых	6	0,6	6	0,7
обрабатывающие производства	49	4,8	31	3,6
производство и распределение электроэнергии, газа и воды	10	1,0	6	0,7
строительство	125	12,2	99	11,5

ПРЕДПРИЯТИЯ И ОРГАНИЗАЦИИ

Продолжение табл. 9.5

	Малые предприятия		из них микропредприятия	
	единиц	в % к итогу	единиц	в % к итогу
оптовая и розничная торговля; ремонт автотранспортных средств, мотоциклов, бытовых изделий и предметов личного пользования	389	38,0	350	40,7
гостиницы и рестораны	50	4,9	44	5,1
транспорт и связь	41	4,0	35	4,1
финансовая деятельность	17	1,7	16	2,0
операции с недвижимым имуществом, аренда и предоставление услуг	142	13,9	114	13,3
государственное управление и обеспечение военной безопасности; обязательное социальное обеспечение	-	-	-	-
образование	1	0,0	1	0,1
здравоохранение и предоставление социальных услуг	21	2,0	19	2,2
предоставление прочих коммунальных, социальных и персональных услуг	8	0,8	8	0,9

9.6. ЧИСЛЕННОСТЬ РАБОТНИКОВ И ОБОРОТ МАЛЫХ ПРЕДПРИЯТИЙ ПО ВИДАМ ЭКОНОМИЧЕСКОЙ ДЕЯТЕЛЬНОСТИ в 2013 г.

	Средняя численность работников ¹⁾ - всего		из нее на микропредприятиях		Оборот малых предприятий - всего		из него микропредприятий	
	человек	в процентах к итогу	человек	в процентах к итогу	тыс.руб.	в процентах к итогу	тыс.руб.	в процентах к итогу
Всего	7898	100	2668	100	8263044,9	100	2845509,3	100
в том числе по видам экономической деятельности:								
сельское хозяйство, охота и лесное хозяйство	1412	17,9	333	12,5	873765,8	10,6	283712,6	10,0
рыболовство, рыбоводство	56	0,7	7	0,3	10220,9	0,1	1210,0	0,0
добыча полезных ископаемых	21	0,3	21	0,8	2366,1	0,0	2366,1	0,1
обрабатывающие производства	466	5,9	132	4,9	492163,7	6,0	55233,8	1,9
производство и распределение электроэнергии, газа и воды	206	2,6	40	1,5	81797,3	1,0	7938,0	0,3
строительство	1187	15,0	343	12,9	2077320,5	25,1	594139,3	20,9
оптовая и розничная торговля; ремонт автотранспортных средств, мотоциклов, бытовых изделий и предметов личного пользования	2102	26,6	958	35,9	3686190,4	44,6	1459898,5	51,3
гостиницы и рестораны	282	3,6	159	6,0	120515,8	1,5	67847,3	2,4
транспорт и связь	267	3,4	145	5,4	339872,7	4,1	157230,6	5,5
финансовая деятельность	93	1,2	60	2,2	13821,2	0,2	13821,2	0,5
операции с недвижимым имуществом, аренда и предоставление услуг	1670	21,1	376	14,1	536673,5	6,5	184015,6	6,5
государственное управление и обеспечение военной безопасности; обязательное социальное обеспечение	-	-	-	-	-	-	-	-
образование	к	к	к	к	к	к	к	к
здравоохранение и предоставление социальных услуг	111	1,4	69	2,6	24071,0	0,3	13830,3	0,5
предоставление прочих коммунальных, социальных и персональных услуг	20	0,3	20	0,7	3584,2	0,0	3584,2	0,1

¹⁾ Включая внешних совместителей и работников, выполнявших работы по договорам гражданско-правового характера.

ПРЕДПРИЯТИЯ И ОРГАНИЗАЦИИ

**9.7. ОСНОВНЫЕ ПОКАЗАТЕЛИ ДЕЯТЕЛЬНОСТИ ИНДИВИДУАЛЬНЫХ ПРЕДПРИНИМАТЕЛЕЙ
ПО ВИДАМ ЭКОНОМИЧЕСКОЙ ДЕЯТЕЛЬНОСТИ в 2013 г. ¹⁾**

	Численность фактически действующих индивидуальных предпринимателей		Объем выручки (с учетом налогов и аналогичных обязательных платежей) от продажи товаров, продукции, работ, услуг	
	человек	в процентах к итогу	тыс.рублей	в процентах к итогу
Всего	7529	100	11563072,2	100
в том числе по видам экономической деятельности:				
сельское хозяйство, охота и лесное хозяйство	2899	38,5	3178127,1	27,5
рыболовство, рыбоводство	11	0,1	58907,3	0,5
добыча полезных ископаемых	1	0,0	к	к
обрабатывающие производства	200	2,7	131507,7	1,1
производство и распределение электроэнергии, газа и воды	1	0,0	к	к
строительство	95	1,3	160532,0	1,4
оптовая и розничная торговля; ремонт автотранспортных средств, мотоциклов, бытовых изделий и предметов личного пользования	2763	36,7	7042260,5	61,0
гостиницы и рестораны	266	3,5	177723,5	1,5
транспорт и связь	830	11,0	604865,1	5,2
финансовая деятельность	14	0,2	3444,6	0,0
операции с недвижимым имуществом, аренда и предоставление услуг	263	3,5	162277,3	1,4
государственное управление и обеспечение военной безопасности; обязательное социальное обеспечение	-	-	-	-
образование	27	0,4	4740,0	0,0
здравоохранение и предоставление социальных услуг	24	0,3	2670,0	0,0
предоставление прочих коммунальных, социальных и персональных услуг	135	1,8	35349,1	0,3

¹⁾ Индивидуальные предприниматели - физические лица, зарегистрированные в установленном порядке и осуществляющие предпринимательскую деятельность без образования юридического лица.

**9.8. ПРОИЗВОДСТВО ОСНОВНЫХ ВИДОВ СЕЛЬСКОХОЗЯЙСТВЕННОЙ ПРОДУКЦИИ
В КРЕСТЬЯНСКИХ (ФЕРМЕРСКИХ) ХОЗЯЙСТВАХ
И У ИНДИВИДУАЛЬНЫХ ПРЕДПРИНИМАТЕЛЕЙ**
(тыс. тонн)

	2000	2005	2008	2009	2010	2011	2012	2013
Зерно (в весе после доработки)	19,7	75,8	131	128,0	81,6	115,6	36,5	61,1
Семена подсолнечника	3,9	9,1	2,5	0,8	1	1,9	1,5	1,1
Картофель	0,0	0,0	0,2	0,3	0,5	0,2	0,1	0,9
Овощи	3,0	6,1	5,4	7,9	5,4	12,9	8,9	10,7
Скот и птица на убой (в убойном весе)	1,1	3,0	5,9	6,9	9,2	10,8	12,1	12,9
Молоко	4,0	25,1	65,8	37,1	42,9	45,6	42,1	34,8
Яйца, млн. шт.	0,1	1,6	1,9	0,9	0,8	0,8	0,6	0,5
Шерсть (в физическом весе)	0,2	1,1	2,8	2,3	2,4	2,1	2,4	2,7

ПРЕДПРИЯТИЯ И ОРГАНИЗАЦИИ

ПРИВАТИЗАЦИЯ

9.9. СТРУКТУРА ПРИВАТИЗИРОВАННЫХ ПРЕДПРИЯТИЙ

	2000	2005	2008	2009	2010	2011	2012	2013
Число вновь приватизированных предприятий - всего	-	7	15	-	1	10	-	-
в том числе по формам собственности:								
муниципальная	-	4	14	-	-	-	-	-
субъекта Российской Федерации	-	1	1	-	1	10	-	-
федеральная	-	2	-	-	-	-	-	-
Структура вновь приватизированных предприятий по способам приватизации, в процентах к итогу	-	100,0	100,0	-	100,0	100,0	-	-
акционирование	-	42,9	13,3	-	100,0	100,0	-	-
продажа на аукционах	-	57,1	20,0	-	-	39,7	-	-
коммерческий конкурс	-	-	-	-	-	-	-	-
выкуп арендованного имущества	-	-	-	-	-	-	-	-
продажа имущества ликвидируемых, ликвидированных и незавершенных строительством объектов	-	-	-	-	-	-	-	-
прямая продажа	-	-	66,7	-	-	60,3	-	-

9.10. ПОСТУПЛЕНИЕ СРЕДСТВ ОТ ПРИВАТИЗАЦИИ И ИХ РАСПРЕДЕЛЕНИЕ

(тысяч рублей)

	2000	2005	2008	2009	2010	2011	2012	2013
Получено денежных средств (включая средства от предприятий приватизированных в прошлые годы) - всего	2902	1609	25808	14461	9354	9619	12129	41163
в том числе от приватизации предприятий:								
муниципальной собственности	2553	295	25680	14461	9354	9619	8258	34003
собственности субъекта Российской Федерации	349	1314	128	-	-	-	3871	7160
федеральной собственности	-	-	-	-	-	-	-	-
Перечислено средств из поступившей выручки от продажи имущества приватизированных предприятий (после выплаты средств работникам этих предприятий) - всего	2902	1609	25808	14461	9354	9619	10650	41163
из них:								
в муниципальные бюджеты	2017	295	24201	14461	14461	9619	6779	34003
в бюджет субъекта Российской Федерации	242	1209	1607	-	-	-	3871	7160
в федеральный бюджет	131	-	-	-	-	-	-	-
государственным органам, осуществляющим приватизацию	190	105	-	-	-	-	-	-

9.11. АКЦИОНЕРНЫЕ ОБЩЕСТВА

	2000	2005	2008	2009	2010	2011	2012	2013
Число акционерных обществ, созданных в течение соответствующего года - всего	-	4	2	-	1	5	-	-
в том числе по формам собственности:								
муниципальная	-	1	1	-	-	-	-	-
субъекта Российской Федерации	-	1	1	-	1	5	-	-
федеральная	-	2	-	-	-	-	-	-
Уставной капитал, тыс.руб.	-	68869	66948	-	7105	202419	-	-
Акционерные общества, контрольный пакет акций которых закреплен в государственной и муниципальной собственности	-	-	-	-	-	-	-	-
Акционерные общества, имеющие "Золотую акцию"	-	-	-	-	-	-	-	-
Выпущено акций при создании АО, тыс.штук	-	805	61	-	71	2025	-	-
из них:								
размещено среди работников предприятий	-	-	-	-	-	-	-	-
осталось нерезализованных	-	-	-	-	-	-	-	-

ПРЕДПРИЯТИЯ И ОРГАНИЗАЦИИ

9.12. ЧИСЛО ПРИВАТИЗИРОВАННЫХ ПРЕДПРИЯТИЙ В РАЙОНАХ РЕСПУБЛИКИ КАЛМЫКИЯ

	2000	2005	2008	2009	2010	2011	2012	2013
Республика Калмыкия	-	7	15	-	1	10	-	-
в том числе:								
Городовиковский	-	1	1	-	-	-	-	-
Ики-Бурульский	-	-	1	-	-	-	-	-
Кетченеровский	-	-	-	-	-	4	-	-
Лаганский	-	-	1	-	-	-	-	-
Малодербетовский	-	-	1	-	-	-	-	-
Октябрьский	-	-	1	-	1	4	-	-
Приютненский	-	-	-	-	-	-	-	-
Сарпинский	-	-	3	-	-	-	-	-
Целинный	-	1	2	-	-	-	-	-
Черноземельский	-	1	1	-	-	-	-	-
Юстинский	-	...	1	-	-	-	-	-
Яшалтинский	-	...	1	-	-	-	-	-
Яшкульский	-	1	-	-	-	-	-	-
г. Элиста	-	3	2	-	-	2	-	-

9.13. РАСПРЕДЕЛЕНИЕ СРЕДСТВ, ПОЛУЧЕННЫХ ОТ ПРИВАТИЗАЦИИ ПРЕДПРИЯТИЙ (ОБЪЕКТОВ) В РАЙОНАХ РЕСПУБЛИКИ КАЛМЫКИЯ

(тыс. руб)

	Получено средств от приватизации государственного и муниципального имущества	Перечислено средств из поступившей выручки от приватизации (после выплаты работникам приватизированных предприятий)- всего	из них:		
			в федеральный бюджет	в бюджет субъекта Российской Федерации	в муниципальные бюджеты
2005					
Республика Калмыкия	1609	1609	-	1314	295
в том числе:					
Городовиковский	20	20	-	-	20
Ики-Бурульский	-	-	-	-	-
Кетченеровский	-	-	-	-	-
Лаганский	-	-	-	-	-
Малодербетовский	-	-	-	-	-
Октябрьский	-	-	-	-	-
Приютненский	-	-	-	-	-
Сарпинский	-	-	-	-	-
Целинный	194	194	-	-	194
Черноземельский	64	64	-	-	64
Юстинский	-	-	-	-	-
Яшалтинский	-	-	-	-	-
Яшкульский	17	17	-	-	17
г. Элиста	1314	1314	-	1314	-
2008					
Республика Калмыкия	25808	25808	-	1607	24201
в том числе:					
Городовиковский	331	331	-	-	331
Ики-Бурульский	142	142	-	-	142
Кетченеровский	-	-	-	-	-
Лаганский	593	593	-	-	593
Малодербетовский	228	228	-	-	228
Октябрьский	617	617	-	-	617
Приютненский	-	-	-	-	-
Сарпинский	6189	6189	-	-	6189
Целинный	208	208	-	-	208
Черноземельский	46	46	-	-	46
Юстинский	5414	5414	-	-	5414
Яшалтинский	160	160	-	-	160
Яшкульский	-	-	-	-	-
г. Элиста	11880	11880	-	1607	10273

ПРЕДПРИЯТИЯ И ОРГАНИЗАЦИИ

Продолжение табл. 9.13

	Получено средств от приватизации государственного и муниципального имущества	Перечислено средств из поступившей выручки от приватизации (после выплаты работникам приватизированных предприятий)- всего	из них:		
			в федеральный бюджет	в бюджет субъекта Российской Федерации	в муниципальные бюджеты
2009					
Республика Калмыкия	14461	14461	-	-	14461
в том числе:					
Городовиковский	634	634	-	-	634
Ики-Бурульский	-	-	-	-	-
Кетченеровский	-	-	-	-	-
Лаганский	334	334	-	-	334
Малодербетовский	618	618	-	-	618
Октябрьский	1605	1605	-	-	1605
Приютненский	-	-	-	-	-
Сарпинский	683	683	-	-	683
Целинный	933	933	-	-	933
Черноземельский	30	30	-	-	30
Юстинский	707	707	-	-	707
Яшалтинский	5559	5559	-	-	5559
Яшкульский	-	-	-	-	-
г. Элиста	3358	3358	-	-	3358
2010					
Республика Калмыкия	9354	9354	-	-	9354
в том числе:					
Городовиковский	671	671	-	-	671
Ики-Бурульский	-	-	-	-	-
Кетченеровский	-	-	-	-	-
Лаганский	496	496	-	-	496
Малодербетовский	29	29	-	-	29
Октябрьский	270	270	-	-	270
Приютненский	-	-	-	-	-
Сарпинский	105	105	-	-	105
Целинный	330	330	-	-	330
Черноземельский	32	32	-	-	32
Юстинский	186	186	-	-	186
Яшалтинский	1068	1068	-	-	1068
Яшкульский	-	-	-	-	-
г. Элиста	6167	6167	-	-	6167
2011					
Республика Калмыкия	9619	9619	-	-	9619
в том числе:					
Городовиковский	836	836	-	-	836
Ики-Бурульский	-	-	-	-	-
Кетченеровский	-	-	-	-	-
Лаганский	666	666	-	-	666
Малодербетовский	437	437	-	-	437
Октябрьский	532	532	-	-	532
Приютненский	-	-	-	-	-
Сарпинский	1194	1194	-	-	1194
Целинный	1213	1213	-	-	1213
Черноземельский	-	-	-	-	-
Юстинский	-	-	-	-	-
Яшалтинский	1256	1256	-	-	1256
Яшкульский	-	-	-	-	-
г. Элиста	3485	3485	-	-	3485

ПРЕДПРИЯТИЯ И ОРГАНИЗАЦИИ

Продолжение табл. 9.13

	Получено средств от приватизации государственного и муниципального имущества	Перечислено средств из поступившей выручки от приватизации (после выплаты работникам приватизированных предприятий)- всего	из них:		
			в федеральный бюджет	в бюджет субъекта Российской Федерации	в муниципальные бюджеты
2012					
Республика Калмыкия	12129	10650	-	3871	6779
в том числе:					
Городовиковский	362	362	-	-	362
Ики-Бурульский	-	-	-	-	-
Кетченеровский	-	-	-	-	-
Лаганский	1479	-	-	-	-
Малодербетовский	257	257	-	-	257
Октябрьский	586	586	-	-	586
Приютненский	-	-	-	-	-
Сарпинский	361	361	-	-	361
Целинный	1474	1474	-	-	1474
Черноземельский	-	-	-	-	-
Юстинский	993	993	-	-	993
Яшалтинский	1186	1186	-	-	1186
Яшульский	-	-	-	-	-
г. Элиста	5431	5431	-	3871	1560
2013					
Республика Калмыкия	41163	41163	-	10828	30335
в том числе:					
Городовиковский	443	443	-	-	443
Ики-Бурульский	809	809	-	-	809
Кетченеровский	-	-	-	-	-
Лаганский	1544	1544	-	-	1544
Малодербетовский	290	290	-	-	290
Октябрьский	855	855	-	-	855
Приютненский	725	725	-	-	725
Сарпинский	1226	1226	-	-	1226
Целинный	2197	2197	-	-	2197
Черноземельский	13	13	-	-	13
Юстинский	-	-	-	-	-
Яшалтинский	539	539	-	-	539
Яшульский	1061	1061	-	-	1061
г. Элиста	31461	31461	-	10828	20633

9.14. ПРИВАТИЗАЦИЯ ЖИЛИЩНОГО ФОНДА В РАЙОНАХ РЕСПУБЛИКИ КАЛМЫКИЯ

(число приватизированных квартир, единиц)

	2000	2005	2008	2009	2010	2011	2012	2013	Место занимаемое в РК в 2013 г.
Республика Калмыкия	1389	945	674	1374	594	341	573	650	
Городовиковский	4	19	22	23	24	4	8	6	11
Ики-Бурульский	61	53	-	-	38	38	99	34	4
Кетченеровский	22	12	15	7	-	1	33	27	7
Лаганский	2	46	30	38	21	10	34	32	6
Малодербетовский	7	10	-	25	12	12	5	13	8
Октябрьский	45	24	19	29	30	25	22	31	6
Приютненский	50	7	-	20	4	-	-	10	9
Сарпинский	44	34	11	31	8	6	28	32	6
Целинный	54	34	25	65	46	42	50	65	2
Черноземельский	145	71	80	113	39	22	37	33	5
Юстинский	12	9	39	58	21	12	5	10	9
Яшалтинский	14	5	16	37	-	25	37	44	3
Яшульский	30	31	12	85	55	17	13	27	7
г.Элиста	899	590	405	843	296	127	202	286	1

МЕТОДОЛОГИЧЕСКИЕ ПОЯСНЕНИЯ

Статистический регистр хозяйствующих субъектов (Статрегистр) – государственная информационная система, состоящая из организационно упорядоченной совокупности документов и информационных технологий, обеспечивающих учет и идентификацию хозяйствующих субъектов, проходящих государственную регистрацию на территории Российской Федерации.

Территориальными органами государственной статистики учет хозяйствующих субъектов осуществляется в Статрегистре по их местонахождению во взаимодействии с органами государственной регистрации, а также с органами исполнительной власти и другими юридическими лицами, наделенными правами создания предприятий и контроля за их деятельностью, на основании зарегистрированных учредительных документов.

Статрегистр обеспечивает возможность получения данных о количестве субъектов хозяйственной деятельности по регионам, видам деятельности, формам собственности, организационно-правовым формам.

К субъектам малого предпринимательства (в соответствии с Федеральным законом «О развитии малого и среднего предпринимательства в Российской Федерации» 24 июля 2007 года №209-ФЗ (ст. 4)) относятся внесенные в единый государственный реестр юридических лиц потребительские кооперативы и коммерческие организации (за исключением государственных и муниципальных унитарных предприятий), а также физические лица, внесенные в единый государственный реестр индивидуальных предпринимателей и осуществляющие предпринимательскую деятельность без образования юридического лица (далее - индивидуальные предприниматели), соответствующие следующим условиям:

1 - для юридических лиц - суммарная доля участия Российской Федерации, субъектов Российской Федерации, муниципальных образований, иностранных юридических лиц, иностранных граждан, общественных и религиозных организаций (объединений), благотворительных и иных фондов в уставном (складочном) капитале (паевом фонде) указанных юридических лиц не должна превышать двадцать пять процентов (за исключением активов акционерных инвестиционных фондов и закрытых паевых инвестиционных фондов), доля участия, принадлежащая одному или нескольким юридическим лицам, не являющимся субъектами малого и среднего предпринимательства, не должна превышать двадцать пять процентов;

2 – средняя численность работников за предшествующий календарный год не превышает ста человек.

Средняя численность работников малого предприятия за календарный год определяется с учетом всех его работников, в том числе работников, работающих по гражданско-правовым договорам или по совместительству с учетом реально отработанного времени, работников представительств, филиалов и других обособленных подразделений малого предприятия.

В разделе приводятся данные по малым предприятиям – юридическим лицам (включая микропредприятия), т.е. с численностью работников до 100 человек включительно.

Генеральная совокупность – бесконечная (гипотетическая) совокупность возможных наблюдений. В общей теории статистики и в статистической практике – вся совокупность реально существующих объектов (элементарных единиц), признаки которых должны быть изучены (измерены, оценены) в обследовании. При организации выборочного наблюдения генеральной совокупностью называют совокупность (множество) объектов, из которых производится выборка.

Крестьянское (фермерское) хозяйство – форма свободного предпринимательства. На основе использования находящейся в его собственности или арендованной им земли и имущества фермер осуществляет производство, переработку и реализацию сельскохозяйственной продукции.

Приватизация государственного и муниципального имущества - возмездное отчуждение находящегося в собственности субъекта Российской Федерации или муниципальных образований имущества (объектов приватизации) в собственность физических и юридических лиц.

Коммерческий конкурс - одна из форм проведения торгов при приватизации. Продажей по коммерческому конкурсу считается приобретение физическими и юридическими лицами в частную собственность объектов приватизации в случаях, когда от покупателя требуется выполнение определенных инвестиционных и (или) социальных условий по отношению к объекту приватизации. Победителем конкурса становится участник, предложения которого полностью отвечают условиям конкурса и наилучшим образом соответствуют критерию выявления победителя, т.е. предложивший максимальную цену при условии выполнения инвестиционных и (или) социальных условий.

Аукцион - публичная продажа имущества, предприятий как имущественного комплекса, ценных бумаг без каких - либо заранее установленных условий. Право собственности на объект приватизации переходит к покупателю, предложившему наивысшую цену. Наибольшее распространение в российской экономике получили аукционы по продаже предприятий, специализированные аукционы по продаже акций открытых акционерных обществ, созданных в процессе приватизации.

Открытое акционерное общество - общество, уставный капитал которого разделен на определенное число акций и его участники (акционеры) не отвечают по его обязательствам, а несут риск убытков, связанных с деятельностью общества, в пределах стоимости принадлежащих им акций. Акционерное общество, участники которого могут отчуждать принадлежащие им акции без согласия других акционеров, признается открытым акционерным обществом.

Эмиссия акций - выпуск в обращение определенного числа акций с указанием номинальной стоимости, категории (типа) акций, образующих уставный капитал акционерного общества либо его части в сторону увеличения.

Акция - ценная бумага, выпускаемая акционерным обществом и удостоверяющая право собственности на долю в уставном капитале общества. Право собственности на акции переходит от продавца к покупателю с момента внесения соответствующей записи в реестр акционеров.

Размещение акций - действие, в результате которого акции, выпущенные акционерным обществом, переходят к их первым владельцам.

Специальное право ” Золотая акция” - обыкновенная акция, которая дает ее владельцу право “вето” на общем собрании акционеров по ряду вопросов, в частности на внесение изменений и дополнений в Устав общества, принятие решений об отчуждении в любой форме имущества, об участии в других предприятиях, о ликвидации общества.

ПРОМЫШЛЕННОСТЬ

Общэкономические показатели
Материально-техническая база
Производство и распределение
электроэнергии, газа и воды
Добыча полезных ископаемых
Обрабатывающие производства
Промышленность в районах
Республики Калмыкия

ПРОМЫШЛЕННОСТЬ

Общэкономические показатели	Производство и распределение электроэнергии, газа и воды	
10.1. Объем отгруженной продукции по видам экономической деятельности "Добыча полезных ископаемых", "Обрабатывающие производства", "Производство и распределение электроэнергии, газа и воды"		128
10.2. Индексы производства продукции по видам экономической деятельности "Добыча полезных ископаемых", "Обрабатывающие производства", "Производство и распределение электроэнергии, газа и воды"		128
10.3. Среднесписочная численность работников (без внешних совместителей и работников несписочного состава)		129
10.4. Сальдированный финансовый результат (прибыль минус убыток) деятельности предприятий и организаций по видам экономической деятельности "Добыча полезных ископаемых", "Обрабатывающие производства", "Производство и распределение электроэнергии, газа и воды"		129
10.5. Уровень рентабельности (убыточности) проданных товаров, продукции, работ, услуг по видам экономической деятельности "Добыча полезных ископаемых", "Обрабатывающие производства", "Производство и распределение электроэнергии, газа и воды"		130
10.6. Затраты на один рубль продукции (работ, услуг)		130
10.7. Структура затрат на производство по видам экономической деятельности "Добыча полезных ископаемых", "Обрабатывающие производства", "Производство и распределение электроэнергии, газа и воды"		131
Материально-техническая база		
10.8. Наличие основных фондов по видам экономической деятельности "Добыча полезных ископаемых", "Обрабатывающие производства", "Производство и распределение электроэнергии, газа и воды"		133
10.9. Степень износа основных фондов по видам экономической деятельности "Добыча полезных ископаемых", "Обрабатывающие производства", "Производство и распределение электроэнергии, газа и воды"		134
10.10. Коэффициенты обновления основных фондов по видам экономической деятельности "Добыча полезных ископаемых", "Обрабатывающие производства", "Производство и распределение электроэнергии, газа и воды"		134
10.11. Коэффициенты ликвидации основных фондов по видам экономической деятельности "Добыча полезных ископаемых", "Обрабатывающие производства", "Производство и распределение электроэнергии, газа и воды"		135
	10.12. Электробаланс	135
	10.13. Мощность электростанций	135
Добыча полезных ископаемых		
	10.14. Добыча основных видов полезных ископаемых в 2000-2009 гг.	135
	10.15. Добыча основных видов полезных ископаемых	136
Обрабатывающие производства		
	10.16. Производство отдельных видов пищевых продуктов, включая напитки, и табака в 2000-2009 гг.	136
	10.17. Производство отдельных видов пищевых продуктов, включая напитки, и табака	136
	10.18. Производство отдельных видов текстильной и швейной продукции в 2000-2009 гг.	137
	10.19. Производство отдельных видов текстильной и швейной продукции	137
	10.20. Производство отдельных видов изделий из дерева	137
	10.21. Производство отдельных видов прочих неметаллических минеральных продуктов в 2000-2009 гг.	138
	10.22. Производство отдельных видов прочих неметаллических минеральных продуктов	138
Промышленность в районах Республики Калмыкия		
	10.23. Объем отгруженной продукции собственного производства по районам Республики Калмыкия	138
	10.24. Структура объема отгруженной продукции обрабатывающих производств в 2013 году	139
	10.25. Распределение объема отгруженной продукции собственного производства по формам собственности в 2013 году	139
	10.26. Добыча нефти	140
	10.27. Производство стеновых материалов в 2000-2009 гг.	140
	10.28. Производство гранита, песчаника и прочего камня	140
	10.29. Производство кирпича керамического неогнеупорного строительного	140
	10.30. Производство трикотажных изделий	140
	10.31. Производство платьев	140

10.32. Товарная пищевая рыбная продукция (включая рыбные консервы) в 2000-2009 гг.	141	10.36. Производство колбасных изделий	142
10.33. Производство рыбы и продуктов рыбных переработанных и консервированных	141	10.37. Производство цельномолочной продукции	142
10.34. Производство мяса, включая субпродукты I категории в 2000-2009 гг.	141	10.38. Производство муки	142
10.35. Производство мяса и субпродуктов пищевых убойных животных	141	10.39. Производство хлеба и хлебобулочных изделий	143
		Методологические пояснения	143

ПРОМЫШЛЕННОСТЬ

ОБЩЕЭКОНОМИЧЕСКИЕ ПОКАЗАТЕЛИ ПО ВИДАМ ЭКОНОМИЧЕСКОЙ ДЕЯТЕЛЬНОСТИ "ДОБЫЧА ПОЛЕЗНЫХ ИСКОПАЕМЫХ", "ОБРАБАТЫВАЮЩИЕ ПРОИЗВОДСТВА", "ПРОИЗВОДСТВО И РАСПРЕДЕЛЕНИЕ ЭЛЕКТРОЭНЕРГИИ, ГАЗА И ВОДЫ"

10.1. ОБЪЕМ ОТГРУЖЕННОЙ ПРОДУКЦИИ ПО ВИДАМ ЭКОНОМИЧЕСКОЙ ДЕЯТЕЛЬНОСТИ "ДОБЫЧА ПОЛЕЗНЫХ ИСКОПАЕМЫХ", "ОБРАБАТЫВАЮЩИЕ ПРОИЗВОДСТВА", "ПРОИЗВОДСТВО И РАСПРЕДЕЛЕНИЕ ЭЛЕКТРОЭНЕРГИИ, ГАЗА И ВОДЫ"

(тыс. рублей)

	2005	2008	2009	2010 ¹⁾	2011	2012	2013
Итого по видам экономической деятельности добыча полезных ископаемых, обрабатывающие производства, производство и распределение электроэнергии, газа и воды	2769331	2670017	3502351	4520500	5031182	5075872	6105318
Добыча полезных ископаемых	1061540	675633	922834	1527498	1704623	1715447	2727641
Добыча топливно-энергетических полезных ископаемых	1060584	673365	919541	1521818	1698720	1711627	2725275
Добыча полезных ископаемых, кроме топливно-энергетических	956	2268	3293	5680	5903	3819	2366
Обрабатывающие производства	395747	866383	957482	1130967	1171362	861574	918209
Производство пищевых продуктов, включая напитки, и табака	137903	227028	204156	410886	346247	254470	234599
Текстильное и швейное производство	9845	15610	146958	18466	52353	5634	4702
Производство кожи, изделий из кожи и производство обуви	-	-	454	-	-	203	-
Обработка древесины и производство изделий из дерева	7434	3136	2108	4061	1567	415	751
Целлюлозно-бумажное производство; издательская и полиграфическая деятельность	59183	108978	144031	138326	85966	82010	87455
Производство кокса, нефтепродуктов и ядерных материалов	9621	275775	264003	340448	405123	265890	226780
Химическое производство	11305	19240	24727	22454	24866	28675	38260
Производство резиновых и пластмассовых изделий	4897	-	11312	9154	7300	7508	6388
Производство прочих неметаллических минеральных продуктов	112245	110410	86496	88735	107575	106041	157389
Металлургическое производство и производство готовых металлических изделий	2712	321	-	3666	53	88	19132
Производство машин и оборудования	16943	15102	17049	7775	7027	17005	17400
Производство электрооборудования, электронного и оптического оборудования	19219	50973	49025	70162	123594	90919	117745
Прочие производства	4440	39808	7164	16836	9693	2717	7608
Производство и распределение электроэнергии, газа и воды	1312044	1128001	1622035	1862035	2155196	2498851	2459467

¹⁾ Данные уточнены с учетом итогов сплошного наблюдения за деятельностью субъектов малого и среднего предпринимательства за 2010г.

10.2. ИНДЕКСЫ ПРОИЗВОДСТВА ПРОДУКЦИИ ПО ВИДАМ ЭКОНОМИЧЕСКОЙ ДЕЯТЕЛЬНОСТИ "ДОБЫЧА ПОЛЕЗНЫХ ИСКОПАЕМЫХ", "ОБРАБАТЫВАЮЩИЕ ПРОИЗВОДСТВА", "ПРОИЗВОДСТВО И РАСПРЕДЕЛЕНИЕ ЭЛЕКТРОЭНЕРГИИ, ГАЗА И ВОДЫ"

(в процентах к предыдущему году)

	2000	2005	2008	2009	2010 ¹⁾	2011 ¹⁾	2012 ¹⁾	2013
Итого по видам экономической деятельности добыча полезных ископаемых, обрабатывающие производства, производство и распределение электроэнергии, газа и воды	105,9	99,6	90,3	102,7	113,3	75,4	89,8	108,3
Добыча полезных ископаемых	102,6	98,9	84,9	126,1	101,4	79,6	85,5	100,4
Добыча топливно-энергетических полезных ископаемых	102,5	98,9	84,9	125,0	101,8	79,2	85,5	100,7
Добыча полезных ископаемых, кроме топливно-энергетических	147,6	93,7	81,5	в 3,3 р.	56,8	160,2	88,7	75,2
Обрабатывающие производства	121,9	103,6	93,9	99,7	98,5	89,5	99,8	116,9
Производство пищевых продуктов, включая напитки, и табака	115,7	123,3	60,3	107,5	137,4	87,2	95,6	112,0
Текстильное и швейное производство	в 7,7 р.	77,1	86,9	83,6	46,3	27,4	91,5	191,3
Обработка древесины и производство изделий из дерева	87,8	66,7	71,1	65,8	60,2	7,6	в 8,6 р.	125,8
Целлюлозно-бумажное производство; издательская и полиграфическая деятельность	122,3	102,1	95,1	93,9	76,5	78,7	141,3	130,0
Производство кокса, нефтепродуктов и ядерных материалов	-	120,3	в 2,2 р.	113,8	85,3	96,7	76,7	98,8
Химическое производство	-	-	-	-	-	-	в 10,2 р.	64,2
Производство резиновых и пластмассовых изделий	-	-	-	-	149,3	в 2,2 р.	102,2	67,4
Производство прочих неметаллических минеральных продуктов	75,1	110,8	122,4	84,3	100,4	95,1	127,0	147,3
Металлургическое производство и производство готовых металлических изделий	в 4,0 р.	в 16,3 р.	-	-	-	-	-	-
Производство электрооборудования, электронного и оптического оборудования	100,0	-	-	-	107,0	135,3	113,1	107,7
Производство транспортных средств и оборудования	-	-	-	-	-	-	-	-
Прочие производства	79,2	58,4	163,0	29,7	в 5,3 р.	59,8	12,0	104,9
Производство и распределение электроэнергии, газа и воды	146,2	100,2	92,2	79,8	154,5	59,8	87,7	112,5

¹⁾ Данные уточнены в связи с осуществлением ретроспективного пересчета индексов производства на основе нового (2010) базисного года.

ПРОМЫШЛЕННОСТЬ

**10.3. СРЕДНЕСПИСОЧНАЯ ЧИСЛЕННОСТЬ РАБОТНИКОВ
(БЕЗ ВНЕШНИХ СОВМЕСТИТЕЛЕЙ И РАБОТНИКОВ НЕСПИСОЧНОГО СОСТАВА)**

(человек)

	2000	2005	2008	2009	2010	2011	2012	2013
Итого по видам экономической деятельности добыча полезных ископаемых, обрабатывающие производства, производство и распределение электроэнергии, газа и воды	10550	8024	6486	6163	6238	6301	5003	4980
Добыча полезных ископаемых	945	1157	741	848	980	1210	436	447
Добыча топливно-энергетических полезных ископаемых	945	1120	711	815	947	1176	408	417
Добыча полезных ископаемых, кроме топливно-энергетических	-	37	30	33	33	34	28	30
Обрабатывающие производства	5143	2733	2286	2023	2004	1829	1374	1409
Производство пищевых продуктов, включая напитки, и табака	1801	915	604	452	524	554	409	367
Текстильное и швейное производство	394	241	150	283	268	180	81	82
Производство кожи, изделий из кожи и производство обуви	129	-	-	3	3	3	-	-
Обработка древесины и производство изделий из дерева	88	60	191	253	149	103	50	81
Целлюлозно-бумажное производство; издательская и полиграфическая деятельность	524	658	640	536	515	399	343	364
Производство кокса, нефтепродуктов и ядерных материалов	65	102	91	47	52	78	47	64
Химическое производство	25	55	39	38	37	48	29	30
Производство резиновых и пластмассовых изделий	2	26	16	35	26	17	23	12
Производство прочих неметаллических минеральных продуктов	627	301	255	121	158	154	102	106
Металлургическое производство и производство готовых металлических изделий	105	42	14	12	5	16	20	28
Производство машин и оборудования	740	105	26	30	27	27	32	39
Производство электрооборудования, электронного и оптического оборудования	269	202	230	197	198	233	236	229
Производство транспортных средств и оборудования	238	-	-	-	-	-	-	-
Прочие производства	137	26	31	18	41	18	2	7
Производство и распределение электроэнергии, газа и воды	4462	4134	3459	3295	3252	3263	3194	3124

**10.4. САЛЬДИРОВАННЫЙ ФИНАНСОВЫЙ РЕЗУЛЬТАТ (ПРИБЫЛЬ МИНУС УБЫТОК) ДЕЯТЕЛЬНОСТИ
ПРЕДПРИЯТИЙ И ОРГАНИЗАЦИЙ ПО ВИДАМ ЭКОНОМИЧЕСКОЙ ДЕЯТЕЛЬНОСТИ "ДОБЫЧА ПОЛЕЗНЫХ
ИСКОПАЕМЫХ", "ОБРАБАТЫВАЮЩИЕ ПРОИЗВОДСТВА", "ПРОИЗВОДСТВО И РАСПРЕДЕЛЕНИЕ
ЭЛЕКТРОЭНЕРГИИ, ГАЗА И ВОДЫ"¹⁾**

(тыс. рублей)

	2005	2008	2009	2010	2011	2012	2013
Итого по видам экономической деятельности добыча полезных ископаемых, обрабатывающие производства, производство и распределение электроэнергии, газа и воды	-401352	-990286	-696244	-314868	-350506	-681758	-290242
Добыча полезных ископаемых	-167034	-896419	-648547	-47930	-50991	-279084	-157131
Добыча топливно-энергетических полезных ископаемых	-167034	-896468	-648547	-47930	-50991	-279084	-157131
Добыча полезных ископаемых, кроме топливно-энергетических	-	49	-	-	-	-	-
Обрабатывающие производства	-91564	-22212	2145	4297	4264	-3019	17999
Производство пищевых продуктов, включая напитки, и табака	-68359	-11838	-44	72	-5360	-9041	3207
Текстильное и швейное производство	-4513	658	1030	1437	-	-	-
Производство кожи, изделий из кожи и производство обуви	-3399	-	-	-	-	-	-
Обработка древесины и производство изделий из дерева	-585	-	-	-	-	-	-
Целлюлозно-бумажное производство; издательская и полиграфическая деятельность	-18417	-13206	-2069	-1759	2974	414	-1705
Производство кокса, нефтепродуктов и ядерных материалов	-132	-	-	-	-	-	-
Химическое производство	520	-	-	-	-	-	-
Производство прочих неметаллических минеральных продуктов	-79	-	-	-	-	-	-
Металлургическое производство и производство готовых металлических изделий	2282	-	-	-	-	-	-
Производство электрооборудования, электронного и оптического оборудования	1118	2174	3228	4547	6650	5611	14915
Производство и распределение электроэнергии, газа и воды	-142754	-71655	-49842	-271235	-303779	-399655	-151110

¹⁾ Здесь и в последующих таблицах раздела данные приведены по данным ГБО по организациям без субъектов малого предпринимательства (1 этап)

ПРОМЫШЛЕННОСТЬ

10.5. УРОВЕНЬ РЕНТАБЕЛЬНОСТИ (УБЫТОЧНОСТИ) ПРОДАННЫХ ТОВАРОВ, ПРОДУКЦИИ, РАБОТ, УСЛУГ ПО ВИДАМ ЭКОНОМИЧЕСКОЙ ДЕЯТЕЛЬНОСТИ "ДОБЫЧА ПОЛЕЗНЫХ ИСКОПАЕМЫХ", "ОБРАБАТЫВАЮЩИЕ ПРОИЗВОДСТВА", "ПРОИЗВОДСТВО И РАСПРЕДЕЛЕНИЕ ЭЛЕКТРОЭНЕРГИИ, ГАЗА И ВОДЫ"¹⁾

(в % к затратам на производство товаров, продукции, работ, услуг)

	2005	2008	2009	2010	2011	2012	2013
Итого по видам экономической деятельности добыча полезных ископаемых, обрабатывающие производства, производство и распределение электроэнергии, газа и воды	-8,8	-14,3	-9,3	-6,0	-6,1	-7,7	-5,4
Добыча полезных ископаемых	-3,5	-34,4	-23,9	-1,0	2,7	-0,7	-26,3
Добыча топливно-энергетических полезных ископаемых	-3,5	-34,4	-23,9	-1,0	2,7	-0,7	-26,3
Добыча полезных ископаемых, кроме топливно-энергетических	-	3,2	-	-	-	-	-
Обрабатывающие производства	-26,4	-4,9	0,5	3,8	5,5	-7,2	6,1
Производство пищевых продуктов, включая напитки, и табака	-35,4	-30,6	11,4	3,2	-6,3	-24,6	0,8
Текстильное и швейное производство	-33,0	4,4	3,7	10,3	-	-	-
Производство кожи, изделий из кожи и производство обуви	-92,2	-	-	-	-	-	-
Обработка древесины и производство изделий из дерева	-24,4	-	-	-	-	-	-
Целлюлозно-бумажное производство; издательская и полиграфическая деятельность	-36,0	-3,4	-1,7	3,7	20,9	-0,7	-4,8
Производство кокса, нефтепродуктов и ядерных материалов	13,7	-	-	-	-	-	-
Химическое производство	30,1	-	-	-	-	-	-
Производство прочих неметаллических минеральных продуктов	-0,2	-	-	-	-	-	21,7
Металлургическое производство и производство готовых металлических изделий	21,3	-	-	-	-	-	-
Производство электрооборудования, электронного и оптического оборудования	4,3	5,1	3,2	2,9	11,5	-1,8	14,8
Производство и распределение электроэнергии, газа и воды	-8,4	-5,7	-3,6	-9,7	-10,4	-10,2	-5,5

¹⁾ По данным ГБО по организациям без субъектов малого предпринимательства (1 этап).

10.6. ЗАТРАТЫ НА ОДИН РУБЛЬ ПРОДУКЦИИ (РАБОТ, УСЛУГ)¹⁾

(копеек)

	2005	2008	2009	2010	2011	2012	2013
Итого по видам экономической деятельности добыча полезных ископаемых, обрабатывающие производства, производство и распределение электроэнергии, газа и воды	101,1	110,0	100,0	105,3	102,4	112,9	87,9
Добыча полезных ископаемых	90,0	122,0	95,6	96,2	81,0	116,3	49,9
Добыча топливно-энергетических полезных ископаемых	90,0	122,1	95,5	96,2	80,9	114,8	49,9
Добыча полезных ископаемых, кроме топливно-энергетических	92,0	96,9	166,7	111,0	121,2	432,7	-
Обрабатывающие производства	98,3	97,8	94,4	88,6	94,2	90,3	91,9
Производство пищевых продуктов, включая напитки, и табака	102,0	102,6	85,2	81,7	95,8	82,1	106,9
Текстильное и швейное производство	97,7	67,1	64,8	46,7	-	-	-
Обработка древесины и производство изделий из дерева	87,6	-	-	-	-	-	-
Целлюлозно-бумажное производство; издательская и полиграфическая деятельность	91,7	105,5	102,7	103,9	107,4	107,8	97,9
Производство кокса, нефтепродуктов и ядерных материалов	78,2	-	-	-	-	-	-
Химическое производство	77,7	-	-	-	-	-	-
Производство прочих неметаллических минеральных продуктов	103,5	99,0	89,7	139,2	102,4	105,9	75,9
Металлургическое производство и производство готовых металлических изделий	85,6	-	-	-	-	-	-
Производство электрооборудования, электронного и оптического оборудования	124,3	82,9	98,5	87,3	81,5	85,8	80,8
Прочие производства	87,3	-	-	-	-	-	-
Производство и распределение электроэнергии, газа и воды	107,5	108,0	102,3	112,9	115,5	114,9	103,8

¹⁾ По крупным и средним предприятиям.

ПРОМЫШЛЕННОСТЬ

10.7. СТРУКТУРА ЗАТРАТ НА ПРОИЗВОДСТВО ПО ВИДАМ ЭКОНОМИЧЕСКОЙ ДЕЯТЕЛЬНОСТИ
"ДОБЫЧА ПОЛЕЗНЫХ ИСКОПАЕМЫХ", "ОБРАБАТЫВАЮЩИЕ ПРОИЗВОДСТВА",
"ПРОИЗВОДСТВО И РАСПРЕДЕЛЕНИЕ ЭЛЕКТРОЭНЕРГИИ, ГАЗА И ВОДЫ"¹⁾

(в процентах)

	Все затраты	в том числе				
		материальные	расходы на оплату труда	страховые взносы в Пенсионный фонд, ФСС, ФФОМС, ТФОМС ²⁾	амортизация основных средств	прочие затраты
Итого по видам экономической деятельности						
добыча полезных ископаемых,						
обрабатывающие производства, производство						
и распределение электроэнергии, газа и воды						
2005	100	51,5	17,3	4,1	8,1	19,0
2008	100	53,8	16,1	3,7	5,7	20,6
2009	100	54,1	13,7	3,0	4,9	24,3
2010	100	48,7	17,4	3,6	3,7	26,6
2011	100	55,4	17,9	5,5	4,1	17,1
2012	100	64,0	16,8	4,8	4,2	10,2
2013	100	59,7	15,6	4,4	3,6	16,6
Добыча полезных ископаемых						
2005	100	27,0	17,1	4,1	6,9	45,0
2008	100	26,6	17,0	4,0	11,7	40,7
2009	100	27,4	7,5	1,6	7,8	55,6
2010	100	23,6	21,0	3,7	5,2	46,6
2011	100	22,2	23,2	6,7	4,5	43,4
2012	100	27,7	22,7	6,7	11,7	31,2
2013	100	17,7	10,1	2,8	1,8	67,6
Добыча топливно-энергетических полезных ископаемых						
2005	100	27,0	17,0	4,1	6,9	45,0
2008	100	26,6	17,0	4,0	11,7	40,8
2009	100	27,5	7,4	1,6	7,8	55,7
2010	100	23,6	20,9	3,7	5,2	46,6
2011	100	22,2	23,2	6,7	4,5	43,5
2012	100	28,1	22,1	6,5	11,9	31,4
2013	100	17,7	10,1	2,8	1,8	67,6
Добыча полезных ископаемых, кроме топливно-энергетических						
2005	100	30,5	41,7	2,6	18,8	6,3
2008	100	6,8	40,9	10,4	18,2	23,7
2009	100	3,9	47,4	8,8	14,5	25,4
2010	100	5,1	66,9	10,7	0,3	17,0
2011	100	28,6	51,9	7,3	0,6	11,6
2012	100	6,5	58,0	18,4	0,2	16,9
2013	-	-	-	-	-	-
Обрабатывающие производства						
2005	100	49,9	24,7	5,2	9,8	10,4
2008	100	44,4	28,8	6,5	5,0	15,4
2009	100	31,2	33,9	7,6	15,2	12,2
2010	100	43,7	32,7	7,1	4,3	12,2
2011	100	46,1	30,8	9,3	2,9	10,9
2012	100	39,1	37,4	11,0	3,2	9,3
2013	100	51,9	31,0	8,8	2,7	5,6
Производство пищевых продуктов, включая напитки, и табака						
2005	100	51,4	13,5	2,6	18,6	13,8
2008	100	35,1	21,7	3,0	4,0	36,6
2009	100	38,9	38,5	5,9	3,5	13,2
2010	100	60,4	23,1	3,9	2,1	10,5
2011	100	67,5	17,0	5,1	1,9	8,5
2012	100	60,5	25,9	6,6	2,8	4,1
2013	100	77,3	15,1	3,8	1,7	2,0
Текстильное и швейное производство						
2005	100	50,3	34,1	5,1	1,5	8,9
2008	100	59,3	25,6	6,8	2,2	6,1
2009	100	41,8	34,6	9,1	2,8	11,7

ПРОМЫШЛЕННОСТЬ

Продолжение табл. 10.7

	Все затраты	в том числе				
		материальные	расходы на оплату труда	страховые взносы в Пенсионный фонд, ФСС, ФФОМС, ТФОМС ²⁾	амортизация основных средств	прочие затраты
2010	100	50,2	35,4	9,3	3,7	1,5
2011	-	-	-	-	-	-
2012	-	-	-	-	-	-
2013	-	-	-	-	-	-
Обработка древесины и производство изделий из дерева						
2005	100	60,6	22,1	5,2	3,3	8,8
2008	-	-	-	-	-	-
2009	-	-	-	-	-	-
2010	-	-	-	-	-	-
2011	-	-	-	-	-	-
2012	-	-	-	-	-	-
2013	-	-	-	-	-	-
Целлюлозно-бумажное производство; издательская и полиграфическая деятельность						
2005	100	41,9	34,4	6,1	9,9	7,7
2008	100	53,0	25,9	6,7	6,8	7,6
2009	100	30,0	25,2	6,5	26,7	11,6
2010	100	42,2	33,3	7,3	5,8	11,4
2011	100	33,4	37,4	9,4	2,1	17,7
2012	100	41,2	35,9	10,8	2,4	9,7
2013	100	36,6	35,4	9,7	2,3	16,0
Производство кокса, нефтепродуктов и ядерных материалов						
2005	100	54,1	20,9	7,0	6,7	11,3
2008	-	-	-	-	-	-
2009	-	-	-	-	-	-
2010	-	-	-	-	-	-
2011	-	-	-	-	-	-
2012	-	-	-	-	-	-
2013	-	-	-	-	-	-
Химическое производство						
2005	100	12,3	40,2	10,4	19,8	17,3
2008	-	-	-	-	-	-
2009	-	-	-	-	-	-
2010	-	-	-	-	-	-
2011	-	-	-	-	-	-
2012	-	-	-	-	-	-
2013	-	-	-	-	-	-
Производство прочих неметаллических минеральных продуктов						
2005	100	71,0	20,6	4,7	0,3	3,3
2008	100	51,4	35,3	5,3	0,8	7,2
2009	100	43,1	41,8	5,8	0,9	8,3
2010	100	41,1	35,9	5,0	10,5	7,4
2011	100	36,5	25,4	7,1	7,7	23,3
2012	100	41,6	24,8	6,6	6,6	20,4
2013	100	44,2	29,7	8,1	11,2	6,7
Металлургическое производство и производство готовых металлических изделий						
2005	100	56,8	26,0	7,0	4,3	5,8
2008	-	-	-	-	-	-
2009	-	-	-	-	-	-
2010	-	-	-	-	-	-
2011	-	-	-	-	-	-
2012	-	-	-	-	-	-
2013	-	-	-	-	-	-
Производство электрооборудования, электронного и оптического оборудования						
2005	100	19,7	47,7	12,4	1,3	18,9
2008	100	31,5	47,7	12,4	3,8	4,6
2009	100	18,4	50,6	13,1	4,6	13,3
2010	100	16,6	47,5	12,2	4,4	19,3
2011	100	21,2	50,6	17,2	4,4	6,7
2012	100	24,4	47,5	14,5	3,3	10,2
2013	100	34,9	44,9	13,5	2,7	4,0

ПРОМЫШЛЕННОСТЬ

продолжение таблицы 10.7.

	Все затраты	в том числе				
		материальные	расходы на оплату труда	страховые взносы в Пенсион- ный фонд, ФСС, ФФОМС, ТФОМС ²⁾	амортиза- ция основных средств	прочие затраты
Прочие производства						
2005	100	89,3	8,4	1,2	0,0	1,1
2008	-	-	-	-	-	-
2009	-	-	-	-	-	-
2010	-	-	-	-	-	-
2011	-	-	-	-	-	-
2012	-	-	-	-	-	-
2013	-	-	-	-	-	-
Производство и распределение электроэнергии, газа и воды						
2005	100	63,4	16,4	4,0	8,4	7,9
2008	100	64,5	14,2	3,3	3,7	14,3
2009	100	66,3	14,1	3,0	2,8	13,8
2010	100	62,0	13,9	3,2	2,9	18,0
2011	100	69,3	14,7	4,7	4,0	7,3
2012	100	68,3	14,8	4,3	3,7	8,9
2013	100	69,1	15,5	4,4	4,0	7,0

¹⁾ По крупным и средним коммерческим организациям без субъектов малого предпринимательства.

²⁾ До 2009 г. единый социальный налог.

МАТЕРИАЛЬНО-ТЕХНИЧЕСКАЯ БАЗА

**10.8. НАЛИЧИЕ ОСНОВНЫХ ФОНДОВ ПО ВИДАМ ЭКОНОМИЧЕСКОЙ ДЕЯТЕЛЬНОСТИ
"ДОБЫЧА ПОЛЕЗНЫХ ИСКОПАЕМЫХ", "ОБРАБАТЫВАЮЩИЕ ПРОИЗВОДСТВА", "ПРОИЗВОДСТВО
И РАСПРЕДЕЛЕНИЕ ЭЛЕКТРОЭНЕРГИИ, ГАЗА И ВОДЫ" ¹⁾**

(на конец года, тыс. руб.)

	2005	2008	2009	2010	2011	2012	2013
Итого по видам экономической деятельности							
добыча полезных ископаемых,							
обрабатывающие производства, производство							
и распределение электроэнергии, газа и воды	5217247	3478767	2801820	3100507	3278910	5233897	6421384
Добыча полезных ископаемых	1092825	1326961	715372	720783	664151	555321	342091
Добыча топливно-энергетических							
полезных ископаемых	1090540	1324676	713087	718501	661869	553039	342091
Добыча полезных ископаемых, кроме							
топливно-энергетических	2285	2285	2285	2282	2282	2282	-
Обрабатывающие производства	585721	282876	214934	224098	127869	106181	103831
Производство пищевых продуктов,							
включая напитки, и табака	208489	32705	48372	50260	57312	28066	22974
Текстильное и швейное производство	66310	24415	4439	-	-	-	-
Производство кожи, изделий из кожи и							
производство обуви	58666	58666	-	-	-	-	-
Обработка древесины и производство							
изделий из дерева	4818	-	-	-	-	-	-
Целлюлозно-бумажное производство;							
издательская и полиграфическая							
деятельность	107150	121003	119342	121786	17441	18704	18704
Производство кокса, нефтепродуктов и							
ядерных материалов	13285	-	-	-	-	-	-
Химическое производство	10887	-	-	-	-	-	-
Производство прочих неметаллических							
минеральных продуктов	37080	834	834	6913	7100	8102	8309
Металлургическое производство и							
производство готовых металлических							
изделий	6162	3726	-	-	-	-	-
Производство электрооборудования,							
электронного и оптического оборудования	38233	41527	41947	45139	46016	51309	53844
Производство транспортных средств и							
оборудования	33699	-	-	-	-	-	-
Прочие производства	942	-	-	-	-	-	-
Производство и распределение							
электроэнергии, газа и воды	3538701	1868930	1871514	2155626	2486890	4572395	5975462

¹⁾ По крупным и средним коммерческим организациям без субъектов малого предпринимательства

ПРОМЫШЛЕННОСТЬ

**10.9. СТЕПЕНЬ ИЗНОСА ОСНОВНЫХ ФОНДОВ ПО ВИДАМ ЭКОНОМИЧЕСКОЙ ДЕЯТЕЛЬНОСТИ
"ДОБЫЧА ПОЛЕЗНЫХ ИСКОПАЕМЫХ", "ОБРАБАТЫВАЮЩИЕ ПРОИЗВОДСТВА", "ПРОИЗВОДСТВО
И РАСПРЕДЕЛЕНИЕ ЭЛЕКТРОЭНЕРГИИ, ГАЗА И ВОДЫ" ¹⁾**

(на конец года, в процентах)

	2005	2008	2009	2010	2011	2012	2013
Итого по видам экономической деятельности добыча полезных ископаемых, обрабатывающие производства, производство и распределение электроэнергии, газа и	51,6	37,7	32,1	30,2	34,1	27,8	25,3
Добыча полезных ископаемых	59,4	62,8	48,3	21,8	27,8	31,3	12,8
Добыча топливно-энергетических полезных ископаемых, кроме топливно-энергетических	59,5	62,7	48,1	21,5	27,6	31,1	12,8
Обрабатывающие производства	48,8	84,9	91,0	91,3	91,6	91,9	-
Производство пищевых продуктов, включая напитки, и табака	31,5	31,9	36,3	39,1	48,3	55,5	61,3
Текстильное и швейное производство	38,9	50,7	41,5	42,1	40,4	51,9	64,9
Производство кожи, изделий из кожи и производство обуви	32,6	35,6	26,8	-	-	-	-
Обработка древесины и производство изделий из дерева	15,6	15,6	-	-	-	-	-
Целлюлозно-бумажное производство; издательская и полиграфическая деятельность	77,6	-	-	-	-	-	-
Производство кокса, нефтепродуктов и ядерных материалов	8,7	25,1	26,9	32,0	47,4	58,1	63,0
Химическое производство	18,1	-	-	-	-	-	-
Производство прочих неметаллических минеральных продуктов	62,3	-	-	-	-	-	-
Металлургическое производство и производство готовых металлических изделий	23,3	34,3	43,0	15,7	27,5	35,6	50,3
Производство электрооборудования, электронного и оптического оборудования	72,1	65,8	-	-	-	-	-
Производство транспортных средств и оборудования	50,9	54,7	57,9	58,6	61,8	59,7	60,8
Прочие производства	52,7	-	-	-	-	-	-
Производство и распределение электроэнергии, газа и воды	67,9	-	-	-	-	-	-
	52,5	20,7	25,4	32,0	35,1	26,7	25,4

¹⁾ По крупным и средним коммерческим организациям без субъектов малого предпринимательства.

**10.10. КОЭФФИЦИЕНТЫ ОБНОВЛЕНИЯ ОСНОВНЫХ ФОНДОВ ПО ВИДАМ ЭКОНОМИЧЕСКОЙ
ДЕЯТЕЛЬНОСТИ "ДОБЫЧА ПОЛЕЗНЫХ ИСКОПАЕМЫХ", "ОБРАБАТЫВАЮЩИЕ ПРОИЗВОДСТВА",
"ПРОИЗВОДСТВО И РАСПРЕДЕЛЕНИЕ ЭЛЕКТРОЭНЕРГИИ, ГАЗА И ВОДЫ" ¹⁾**

(в процентах)

	2005	2008	2009	2010	2011	2012	2013
Итого по видам экономической деятельности добыча полезных ископаемых, обрабатывающие производства, производство и распределение электроэнергии, газа и	5,5	5,1	2,8	3,9	5,3	16,5	21,3
Добыча полезных ископаемых	11,9	5,2	1,8	5,2	6,6	3,2	0,6
Добыча топливно-энергетических полезных ископаемых, кроме топливно-энергетических	11,9	5,2	1,8	5,2	6,7	3,2	0,6
Добыча топливно-энергетических полезных ископаемых, кроме топливно-энергетических	-	-	-	-	-	-	-
Обрабатывающие производства	18,8	2,0	4,9	4,4	6,6	13,5	2,2
Производство пищевых продуктов, включая напитки, и табака	2,7	0,7	14,6	8,0	11,5	15,6	2,2
Текстильное и швейное производство	0,1	3,3	32,3	-	-	-	-
Обработка древесины и производство изделий из дерева	0,7	-	-	-	-	-	-
Целлюлозно-бумажное производство; издательская и полиграфическая деятельность	91,6	2,2	1,4	2,1	0,4	6,8	-
Производство кокса, нефтепродуктов и ядерных материалов	36,9	-	-	-	-	-	-
Химическое производство	0,2	-	-	-	-	-	-
Производство прочих неметаллических минеральных продуктов	0,1	-	-	-	2,6	12,4	2,5
Металлургическое производство и производство готовых металлических изделий	5,4	4,1	-	-	-	-	-
Производство электрооборудования, электронного и оптического оборудования	0,8	4,3	0,8	7,1	3,6	15,0	2,9
Производство и распределение электроэнергии, газа и воды	1,4	5,4	3,0	3,5	4,9	19,7	22,8

¹⁾ По крупным и средним коммерческим организациям без субъектов малого предпринимательства.

ПРОМЫШЛЕННОСТЬ

10.11. КОЭФФИЦИЕНТЫ ЛИКВИДАЦИИ ОСНОВНЫХ ФОНДОВ ПО ВИДАМ ЭКОНОМИЧЕСКОЙ ДЕЯТЕЛЬНОСТИ "ДОБЫЧА ПОЛЕЗНЫХ ИСКОПАЕМЫХ", "ОБРАБАТЫВАЮЩИЕ ПРОИЗВОДСТВА", "ПРОИЗВОДСТВО И РАСПРЕДЕЛЕНИЕ ЭЛЕКТРОЭНЕРГИИ, ГАЗА И ВОДЫ" ¹⁾
(в процентах)

	2005	2008	2009	2010	2011	2012	2013
Итого по видам экономической деятельности добыча полезных ископаемых, обрабатывающие производства, производство и распределение электроэнергии, газа и воды	0,6	0,3	0,4	0,7	0,3	0,5	0,4
Добыча полезных ископаемых	0,4	0,1	-	0,4	-	0,2	-
Добыча топливно-энергетических полезных ископаемых	0,4	0,1	-	0,4	-	0,2	-
Обрабатывающие производства	0,3	-	-	-	0,4	3,1	1,6
Производство пищевых продуктов, включая напитки, и табака	0,1	0,2	0,1	-	0,1	10,7	5,7
Целлюлозно-бумажное производство; издательская и полиграфическая деятельность	-	-	-	-	-	-	-
Химическое производство	7,2	-	-	-	-	-	-
Металлургическое производство и производство готовых металлических изделий	-	-	-	-	-	-	-
Производство электрооборудования, электронного и оптического оборудования	1,2	-	0,1	-	1,7	0,3	0,2
Производство и распределение электроэнергии, газа и воды	0,7	0,3	0,8	0,9	0,5	0,5	0,4

¹⁾ По крупным и средним коммерческим организациям без субъектов малого предпринимательства.

ПРОИЗВОДСТВО И РАСПРЕДЕЛЕНИЕ ЭЛЕКТРОЭНЕРГИИ, ГАЗА И ВОДЫ

10.12. ЭЛЕКТРОБАЛАНС

(млн. киловатт-часов)

	2000	2005	2008	2009	2010	2011	2012	2013
Произведено электроэнергии	0,2	0,5	0,7	0,4	21,8	0,8	0,3	0,4
Получено из-за пределов республики	696,9	620,9	579,7	556,1	571,0	605,4	614,8	599,8
Потреблено электроэнергии всего	621,5	515,2	472,7	458,8	498,4	473,1	472,7	472,9
в том числе:								
промышленность ¹⁾	49,4	100,0	58,4	51,8	72,3	55,3	49,9	53,8
сельское хозяйство, охота и лесное хозяйство	251,5	86,8	33,5	24,3	19,9	20,3	17,0	20,6
транспорт и связь	8,3	16,3	28,9	29,5	26,6	22,0	19,9	20,3
прочие виды	128,5	107,1	72,5	79,4	75,3	91,4	108,7	113,5
населением	114,4	132,3	146,4	162,5	159,0	165,4
потери в электросетях	165,0	141,5	157,9	121,6	118,3	99,2
Отпущено за пределы республики	75,4	106,2	107,7	97,7	94,4	133,1	142,4	127,3

¹⁾ с 2005 года - по видам деятельности "добыча полезных ископаемых"; "обрабатывающие производства"; "производство и распределение электроэнергии, газа и воды".

10.13. МОЩНОСТЬ ЭЛЕКТРОСТАНЦИЙ

(тыс.квт. час.)

	2000	2005	2008	2009	2010	2011	2012	2013
Все электростанции	9,7	7,2	6,8	6,0	43,0	25,8	24,5	24,5
в том числе:								
тепловые	8,7	6,2	5,8	5,0	42,0	24,8	23,5	23,5

ДОБЫЧА ПОЛЕЗНЫХ ИСКОПАЕМЫХ

10.14. ДОБЫЧА ОСНОВНЫХ ВИДОВ ПОЛЕЗНЫХ ИСКОПАЕМЫХ в 2000-2009 гг. ¹⁾

	2000	2005	2008	2009
Нефть, включая газовый конденсат, тыс.тонн	248,0	244,3	157,1	199,4
Естественный газ, млн. м ³	62,0	93,0	76,0	82,7

¹⁾ В соответствии с Общероссийским классификатором продукции ОК 005-93 (ОКП)

ПРОМЫШЛЕННОСТЬ

10.15. ДОБЫЧА ОСНОВНЫХ ВИДОВ ПОЛЕЗНЫХ ИСКОПАЕМЫХ ¹⁾

	2009 ²⁾	2010 ³⁾	2011 ³⁾	2012	2013
Нефть добытая, включая газовый конденсат, тыс. тонн	199,4	207,7	162,4	139,7	139,4
Газ природный и попутный, млн. м ³	82,7	78,0	60,4	53,1	58,2
Гранит, песчаник и прочий камень для памятников или строительства, тыс. тонн	15,9	4,1	12,3	8,7	6,2
Материалы строительные нерудные, тыс. м ³	54,3	105,4 ⁴⁾	78,5	102,7 ⁴⁾	82,0 ⁴⁾

¹⁾ В соответствии с Общероссийским классификатором продукции по видам экономической деятельности ОК 034-2007 (ОКПД).

²⁾ Из отчета за 2010 год справочно за прошлый год.

³⁾ Данные за 2010 г. уточнены с учетом итогов сплошного наблюдения за деятельностью субъектов малого и среднего предпринимательства, за 2011 г. - с учетом итогов выборочного наблюдения за деятельностью индивидуальных предпринимателей.

⁴⁾ Включая данные по индивидуальным предпринимателям.

ОБРАБАТЫВАЮЩИЕ ПРОИЗВОДСТВА

10.16. ПРОИЗВОДСТВО ОТДЕЛЬНЫХ ВИДОВ ПИЩЕВЫХ ПРОДУКТОВ, ВКЛЮЧАЯ НАПИТКИ, И ТАБАКА в 2000-2009 гг. ¹⁾

	2000	2005	2008	2009
Мясо, включая субпродукты 1 категории, тонн	829	546	422 ²⁾	325 ²⁾
в том числе:				
говядина и телятина	375	266	261 ²⁾	205 ²⁾
баранина	330	207	106	77 ²⁾
свинина	68	43	31	35
мясо птицы	23	1	-	-
прочие виды мяса и субпродукты I категории	33	29	24	8
Колбасные изделия, тонн ²⁾	119	396	437	351
Животное масло, тонн	11	-	-	-
Цельномолочная продукция (в пересчете на молоко), тонн	74	127	84	97
Товарная пищевая рыбная продукция (включая консервы рыбные), тонн ²⁾	1185	2839	2791	4831
Растительное масло, тонн	69	25	7	2
Консервы, тыс. усл. банок	-	344	4566	5045
в том числе:				
овощные (без соков и томатных паст, пюре и соусов)	-	257	3510	3458
томатные (томатная продукция, соки, напитки, пасты, пюре и соусы)	-	45	103	508
плодовые и ягодные (фруктовые)	-	3	147	288
из них варенье, джем, повидло	-	3	1	-
соки овощные (стерилизованные)	-	29	499	471
мясные и мясо-растительные	-	10	307	320
Хлеб и хлебобулочные изделия, тонн ²⁾	7361	6120	5476	5531
Мука, тонн	7934	4910	567	1015
Крупа, тонн	1228	453	36	94
Кондитерские изделия, тонн	18	69 ²⁾	264	335 ²⁾
Макаронные изделия, тонн ²⁾	222	58	16	12
Безалкогольные напитки, тыс. дал.	3	-	16	17
Водка и ликеро-водочные изделия, тыс. дал.	128	45	1	6

¹⁾ В соответствии с Общероссийским классификатором продукции ОК 005-93 (ОКП).

²⁾ С 2005 года включая данные по индивидуальным предпринимателям.

10.17. ПРОИЗВОДСТВО ОТДЕЛЬНЫХ ВИДОВ ПИЩЕВЫХ ПРОДУКТОВ, ВКЛЮЧАЯ НАПИТКИ, И ТАБАКА ¹⁾

	2009 ²⁾	2010 ³⁾	2011 ³⁾	2012	2013
Мясо и субпродукты пищевые убойных животных, тонн	325 ⁴⁾	803	223 ⁴⁾	141 ⁴⁾	96 ⁴⁾
Полуфабрикаты мясные (мясосодержащие) охлажденные, тонн	212	154 ⁴⁾	175	141	113
Полуфабрикаты мясные (мясосодержащие) замороженные и замороженные, тонн ⁴⁾	465	526	415	388	250
Изделия колбасные, тонн ⁴⁾	351	638	934	1393	1377
Цельномолочная продукция (в пересчете на молоко), тонн	97	-	-	-	-

ПРОМЫШЛЕННОСТЬ

Продолжение табл. 10.17

	2009 ²⁾	2010 ³⁾	2011 ³⁾	2012	2013
Рыба и продукты рыбные переработанные и консервированные, тонн ⁴⁾	3343	3631	3061	2783	2330
Масла растительные нерафинированные, тонн	2	0,1	0,0	-	-
Консервы мясные (мясосодержащие), тыс. усл. банок	286	76	45	83	86
Консервы мясорастительные, тыс. усл. банок	34	55	71	-	-
Хлеб и хлебобулочные изделия, тонн ⁴⁾	5531	6088	5363	4866	4728
Мука из зерновых культур, овощных и других растительных культур; смеси из них, тонн	1015	7086	6966	4243	13069
Крупа; мука грубого помола; гранулы, из пшеницы, тонн	0,0	1	0,1	0,3	0,1
Крупа, мука грубого помола и гранулы из зерновых культур, не включенные в другие группировки, тонн	94	70 ⁴⁾	52 ⁴⁾	30 ⁴⁾	-
Кондитерские изделия, тонн ⁴⁾	335	324	280	309	308
Изделия макаронные без начинки, не подвергнутые тепловой обработке или не приготовленные каким-либо другим способом, тонн	12 ⁴⁾	7	10	12	11
Воды минеральные и газированные неподслащенные и неароматизированные, тыс.дкл.	102	815	159	1251	1123
Воды газированные, содержащие добавки сахара или других подслащивающих или вкусо-ароматических веществ, тыс.дкл.	17	18	10	-	-
Водка, тыс.дкл.	6	0,3	5	3	-

¹⁾ В соответствии с Общероссийским классификатором продукции по видам экономической деятельности ОК 034-2007 (ОКПД).

²⁾ Из отчета за 2010 год справочно за прошлый год.

³⁾ Данные за 2010 г. уточнены с учетом итогов сплошного наблюдения за деятельностью субъектов малого и среднего предпринимательства, за 2011 г. - с учетом итогов выборочного наблюдения за деятельностью индивидуальных предпринимателей

⁴⁾ Включая данные по индивидуальным предпринимателям.

10.18. ПРОИЗВОДСТВО ОТДЕЛЬНЫХ ВИДОВ ТЕКСТИЛЬНОЙ И ШВЕЙНОЙ ПРОДУКЦИИ в 2000-2009 гг. ¹⁾

	2000	2005	2008	2009
Платья, тыс. шт.	23,0	19,0 ²⁾	16,0 ²⁾	20,6 ²⁾
Брюки, тыс. шт.	0,3	0,6 ²⁾	0,7	1,6
Трикотажные изделия, тыс. шт.	14,6	12,4 ²⁾	19,6	10,8
Чулочно-носочные изделия, тыс. пар	...	-	-	-

¹⁾ В соответствии с Общероссийским классификатором продукции ОК 005-93 (ОКП).

²⁾ Включая данные по индивидуальным предпринимателям.

10.19. ПРОИЗВОДСТВО ОТДЕЛЬНЫХ ВИДОВ ТЕКСТИЛЬНОЙ И ШВЕЙНОЙ ПРОДУКЦИИ ¹⁾

	2009 ²⁾	2010	2011	2012	2013
Платья, сарафаны женские или для девочек, тыс. шт. ³⁾	20,6	14,6	7,3	1,5	0,5
Брюки, бриджи, шорты, тыс. шт.	1,6	0,5	0,4	0,1	-
Трикотажные изделия - всего, тыс. шт.	10,8	7,2	-	2,3	-
Изделия трикотажные чулочно-носочные, тыс. пар	-	4,0	-	-	-

¹⁾ В соответствии с Общероссийским классификатором продукции по видам экономической деятельности ОК 034-2007 (ОКПД).

²⁾ Из отчета за 2010 год справочно за прошлый год.

³⁾ Включая данные по индивидуальным предпринимателям.

10.20. ПРОИЗВОДСТВО ОТДЕЛЬНЫХ ВИДОВ ИЗДЕЛИЙ ИЗ ДЕРЕВА

	2000	2005	2008	2009	2010	2011	2012	2013
Блоки оконные в сборе (комплектно), тыс. кв. м	2,3	2,9	0,6	0,4	0,2	-	0,1 ¹⁾	0,1 ¹⁾
Блоки дверные в сборе (комплектно), тыс. кв. м	1,4	1,6	0,4	0,2	0,2	0,0	0,2 ¹⁾	0,2 ¹⁾

¹⁾ Включая данные по индивидуальным предпринимателям.

ПРОМЫШЛЕННОСТЬ

10.21. ПРОИЗВОДСТВО ОТДЕЛЬНЫХ ВИДОВ ПРОЧИХ НЕМЕТАЛЛИЧЕСКИХ МИНЕРАЛЬНЫХ ПРОДУКТОВ в 2000-2009 гг.¹⁾

	2000	2005	2008	2009
Конструкции и детали сборные железобетонные, тыс. м ³	4,0	3,6	9,3	8,6
Кирпич строительный (включая камни), млн.шт. условного кирпича	1,2	1,6	3,0	2,0 ²⁾
Блоки крупные стеновые (включая бетонные блоки стен подвалов), млн. шт. условного кирпича	0,4	4,1	-	-
Блоки стеновые из природного камня, млн. шт. условного кирпича	8,4	1,2	0,7	0,6

¹⁾ В соответствии с Общероссийским классификатором продукции ОК 005-93 (ОКП).

²⁾ Включая данные по индивидуальным предпринимателям.

10.22. ПРОИЗВОДСТВО ОТДЕЛЬНЫХ ВИДОВ ПРОЧИХ НЕМЕТАЛЛИЧЕСКИХ МИНЕРАЛЬНЫХ ПРОДУКТОВ ¹⁾

	2009 ²⁾	2010	2011	2012	2013
Конструкции и детали сборные железобетонные, тыс.м ³	8,6	7,3	4,4	6,0	4,8
Кирпич керамический неогнеупорный строительный, млн.усл.кирпичей	2,1 ³⁾	1,3	1,6	2,2	2,1
Бетон, готовый для заливки (товарный бетон), тыс.м ³	8,6	14,0	13,1	11,7	30,6
Смеси асфальтобетонные дорожные, аэродромные и асфальтобетон (горячие и теплые), тыс.тонн	64,1	53,0	59,9	90,0	104,1

¹⁾ В соответствии с Общероссийским классификатором продукции по видам экономической деятельности ОК 034-2007 (ОКПД).

²⁾ Из отчета за 2010 год справочно за прошлый год.

³⁾ Включая данные по индивидуальным предпринимателям.

ПРОМЫШЛЕННОСТЬ В РАЙОНАХ РЕСПУБЛИКИ КАЛМЫКИЯ

10.23 ОБЪЕМ ОТГРУЖЕННОЙ ПРОДУКЦИИ СОБСТВЕННОГО ПРОИЗВОДСТВА ПО РАЙОНАМ РЕСПУБЛИКИ КАЛМЫКИЯ

(в фактически действовавших ценах; тыс. руб.)

	2005	2008	2009	2010 ^{1) 2)}	2011 ¹⁾	2012 ¹⁾	2013 ¹⁾	Место, занимаемое в РК в 2013г.
Республика Калмыкия	2769331	2670017	3502351	4520500	5031182	5075872	6105318	
Городовиковский	52598	30229	35491	29150	75480	75396	119019	5
Ики-Бурульский	10517	260583	275852	14605	15590	367384	74176	6
Кетченеровский	10731	15882	18036	13394	10464	6810	7917	12
Лаганский	400528	510840	338959	267956	271526	206583	193873	4
Малодербетовский	10639	12925	15429	14444	11646	10403	15146	9
Октябрьский	18651	15587	11558	14815	15934	6141	11426	11
Приютненский	10946	10205	10623	10443	9913	9591	2108	14
Сарпинский	37726	16680	12599	60757	73137	31421	24037	8
Целинный	21217	40881	52487	19790	18046	14670	12384	10
Черноземельский	546681	142981	437653	1023955	1011409	894963	1389594	2
Юстинский	6338	9574	22636	13595	213173	593553	1155596	3
Яшалтинский	21028	14906	13259	18631	57599	61724	6969	13
Яшкульский	24653	42318	32268	36064	46499	56851	59799	7
г. Элиста	1597079	1546428	2225503	2237687	2535988	2221301	2461368	1

¹⁾ Данные по Республике Калмыкия по полному кругу (включая малые и микропредприятия); по районам - по крупным и средним предприятиям

²⁾ Данные уточнены с учетом итогов сплошного наблюдения за деятельностью субъектов малого и среднего предпринимательства за 2010 год

10.24 СТРУКТУРА ОБЪЕМА ОТГРУЖЕННОЙ ПРОДУКЦИИ ОБРАБАТЫВАЮЩИХ ПРОИЗВОДСТВ в 2013 году¹⁾
(в процентах)

	обра- баты- ваю- щие произ- водст- ва	в том числе												
		произ- водство пищевых про- дуктов, включая напитки, и табака	тек- стиль- ное и швей- ное произ- водство	произ- водство кожи, изделий из кожи и про- извод- ство обуви	обра- ботка древе- сины и произ- вод- ство изде- лий из дерева	целлю- лозно- бумажное произ- водство; издатель- ская и полигра- фическая деятель- ность	произ- вод- ство кокса и нефте- продук- тов	хими- чес- кое произ- вод- ство	произ- вод- ство рези- новых и пласт- мас- совых изде- лий	произ- водство прочих неметал- лических минера- льных продук- тов	метал- лурги- ческое произ- водство и произ- водство готовых метал- лических изделий	произ- водство машин и оборудо- вания (без произ- водства оружия и боепри- пасов)	произ- водство электро- оборудо- вания, электрон- ного и оптиче- ского обору- дова- ния	про- чие произ- вод- ства
Республика Калмыкия	100	25,5	0,5	-	0,1	9,5	24,7	4,2	0,7	17,1	2,1	1,9	12,8	0,8
Городовиковский	100	74,1	-	-	-	-	-	-	-	-	-	-	-	25,9
Ики-Бурульский	-	-	-	-	-	-	-	-	-	-	-	-	-	-
Кетченеровский	100	100	-	-	-	-	-	-	-	-	-	-	-	-
Лаганский	100	100	-	-	-	-	-	-	-	-	-	-	-	-
Малодербетовский	100	100	-	-	-	-	-	-	-	-	-	-	-	-
Октябрьский	100	-	100,0	-	-	-	-	-	-	-	-	-	-	-
Приютненский	100	100	-	-	-	-	-	-	-	-	-	-	-	-
Сарпинский	100	100	-	-	-	-	-	-	-	-	-	-	-	-
Целинный	100	94,3	-	-	-	-	-	-	-	5,7	-	-	-	-
Черноземельский	100	100,0	-	-	-	-	-	-	-	-	-	-	-	-
Юстинский	-	-	-	-	-	-	-	-	-	-	-	-	-	-
Яшалтинский	100	100	-	-	-	-	-	-	-	-	-	-	-	-
Яшукульский	100	0,4	-	-	-	-	-	-	-	99,6	-	-	-	-
г. Элиста	100	38,0	0,7	-	0,2	19,5	-	-	0,1	7,4	0,4	-	33,2	0,5

¹⁾ Данные по Республике Калмыкия по полному кругу (включая малые и микропредприятия); по районам - по крупным и средним предприятиям.

**10.25 РАСПРЕДЕЛЕНИЕ ОБЪЕМА ОТГРУЖЕННОЙ ПРОДУКЦИИ СОБСТВЕННОГО ПРОИЗВОДСТВА ПО ФОРМАМ
СОБСТВЕННОСТИ в 2013 году¹⁾**
(в процентах)

	Объем отгруженной продукции		
	государственная и муниципальная собственность	частная собственность	смешанная российская собственность
Республика Калмыкия	1,6	38,6	25,1
Городовиковский	0,9	3,1	85,8
Ики-Бурульский	-	99,8	-
Кетченеровский	-	20,9	-
Лаганский	-	0,8	56,2
Малодербетовский	-	45,6	-
Октябрьский	6,2	1,4	-
Приютненский	-	55,0	-
Сарпинский	-	100,0	-
Целинный	-	93,7	-
Черноземельский	0,0	99,7	-
Юстинский	-	0,0	-
Яшалтинский	-	77,2	-
Яшукульский	85	-	-
г. Элиста	2,0	10,9	53,6

¹⁾ Данные по Республике Калмыкия по полному кругу (включая малые и микропредприятия); по районам - по крупным и средним предприятиям.

10.26. ДОБЫЧА НЕФТИ

(тысяч тонн)

	2000	2005	2008	2009	2010	2011	2012	2013	Место, занимаемое в РК 2013г
Республика Калмыкия	248,0	244,3	157,1	199,4	207,7	162,4	139,7	139,4	
Лаганский	11,3	52,3	55,1	44,6	34,2	20,8	12,5	7,5	2
Черноземельский	224,2	158,1	75,4	128,5	140,0	112,9	127,2	131,3	1
г. Элиста	12,5	33,9	26,6	26,3	33,5	28,7	-	0,6	3

10.27. ПРОИЗВОДСТВО СТЕНОВЫХ МАТЕРИАЛОВ в 2000-2009 гг. ¹⁾

(миллионов условных кирпичей)

	2000	2005	2008	2009
Республика Калмыкия	10,0	7,0	3,7	2,6²⁾
Городовиковский	-	0,0	-	-
Ики-Бурульский	8,4	1,2	0,7	0,6
Лаганский	0,1	-	0,9	0,5 ²⁾
г. Элиста	1,5	5,7	2,1	1,5

¹⁾ В соответствии с Общероссийским классификатором продукции ОК 005-93 (ОКП).

²⁾ Включая данные по индивидуальным предпринимателям.

10.28. ПРОИЗВОДСТВО ГРАНИТА, ПЕСЧАНИКА И ПРОЧЕГО КАМНЯ ¹⁾

(тысяч тонн)

	2009 ²⁾	2010	2011	2012	2013	Место, занимаемое в РК 2013г
Республика Калмыкия	15,9	4,1	12,3	8,7	6,2	
Ики-Бурульский	15,9	4,1	12,3	8,7	6,2	-

¹⁾ В соответствии с Общероссийским классификатором продукции по видам экономической деятельности ОК 034-2007 (ОКПД)

²⁾ Из отчета за 2010 год справочно за прошлый год.

10.29. ПРОИЗВОДСТВО КИРПИЧА КЕРАМИЧЕСКОГО НЕОГНЕУПОРНОГО СТРОИТЕЛЬНОГО ¹⁾

(миллионов условных кирпичей)

	2009 ²⁾	2010	2011	2012	2013	Место, занимаемое в РК 2013г
Республика Калмыкия	2,1³⁾	1,3	1,6	2,2	2,1	
Лаганский	0,6 ³⁾	-	-	-	-	-
г. Элиста	1,5	1,3	1,6	2,2	2,1	1

¹⁾ В соответствии с Общероссийским классификатором продукции по видам экономической деятельности ОК 034-2007 (ОКПД).

²⁾ Из отчета за 2010 год справочно за прошлый год.

³⁾ Включая данные по индивидуальным предпринимателям.

10.30. ПРОИЗВОДСТВО ТРИКОТАЖНЫХ ИЗДЕЛИЙ

(тысяч штук)

	2000	2005	2008	2009	2010	2011	2012	2013	Место, занимаемое в РК 2013г
Республика Калмыкия	14,6	12,4¹⁾	19,6	10,8	7,2	-	2,3	-	
г. Элиста	14,6	12,4 ¹⁾	19,6	10,8	7,2	-	2,3	-	-

¹⁾ Включая данные по индивидуальным предпринимателям.

10.31. ПРОИЗВОДСТВО ПЛАТЬЕВ

(тысяч штук)

	2000	2005	2008	2009	2010	2011	2012	2013	Место, занимаемое в РК 2013г
Республика Калмыкия	23,0	19,0¹⁾	16,0¹⁾	20,6¹⁾	14,6¹⁾	7,3¹⁾	1,5¹⁾	0,5¹⁾	
Городовиковский	1,0	1,0	-	0,3 ¹⁾	-	-	0,3 ¹⁾	0,5 ¹⁾	1
Лаганский	2,0	-	-	-	-	-	-	-	-
Целинный	-	-	-	-	0,0 ¹⁾	-	-	-	-
г. Элиста	20,0	18,0 ¹⁾	16,0 ¹⁾	20,3 ¹⁾	14,6 ¹⁾	7,3 ¹⁾	1,2	-	-

¹⁾ Включая данные по индивидуальным предпринимателям.

ПРОМЫШЛЕННОСТЬ

10.32. ТОВАРНАЯ ПИЩЕВАЯ РЫБНАЯ ПРОДУКЦИЯ (ВКЛЮЧАЯ РЫБНЫЕ КОНСЕРВЫ) в 2000-2009 гг.¹⁾

(тонн)

	2000	2005	2008	2009
Республика Калмыкия²⁾	1185	2839	2791	4831
Лаганский ²⁾	1111	2727	2763	4472
Черноземельский	-	-	-	50 ²⁾
г. Элиста	74	112	28	309 ²⁾

¹⁾ В соответствии с Общероссийским классификатором продукции ОК 005-93 (ОКП).

²⁾ С 2005 года включая данные по индивидуальным предпринимателям.

10.33. ПРОИЗВОДСТВО РЫБЫ И ПРОДУКТОВ РЫБНЫХ ПЕРЕРАБОТАННЫХ И КОНСЕРВИРОВАННЫХ ¹⁾

(тонн)

	2009 ²⁾	2010	2011	2012	2013	Место, занимаемое в РК 2013г
Республика Калмыкия³⁾	3343,4	3630,6	3061,3	2782,8	2329,8	
Лаганский ³⁾	3006,2	3406,7	2644,3	2625,8	2322,8	1
Черноземельский ³⁾	27,7	1,1	-	-	-	-
г. Элиста	309,5 ³⁾	222,8 ³⁾	417 ³⁾	157 ³⁾	7,0	2

¹⁾ В соответствии с Общероссийским классификатором продукции по видам экономической деятельности ОК 034-2007 (ОКПД).

²⁾ Из отчета за 2010 год справочно за прошлый год.

³⁾ Включая данные по индивидуальным предпринимателям.

10.34. ПРОИЗВОДСТВО МЯСА, ВКЛЮЧАЯ СУБПРОДУКТЫ I КАТЕГОРИИ в 2000-2009 гг.¹⁾

(тонн)

	2000	2005	2008	2009
Республика Калмыкия	829	546	422²⁾	325²⁾
Городовиковский	42	50	52	43
Кетченеровский	47	95	107	87
Лаганский	33	32	26	8
Малодербетовский	84	70	43 ²⁾	46 ²⁾
Октябрьский	75	36	36	22
Приютненский	43	21	8	36
Сарпинский	138	71	52	29
Целинный	62	-	-	-
Черноземельский	45	6	-	-
Юстинский	77	-	-	-
Яшалтинский	133	91	36	29
Яшкульский	45	18	36	25
г.Элиста	5	57	26	-

¹⁾ В соответствии с Общероссийским классификатором продукции ОК 005-93 (ОКП).

²⁾ Включая данные по индивидуальным предпринимателям.

10.35 ПРОИЗВОДСТВО МЯСА И СУБПРОДУКТОВ ПИЩЕВЫХ УБОЙНЫХ ЖИВОТНЫХ ¹⁾

(тонн)

	2009 ²⁾	2010 ³⁾	2011	2012	2013	Место, занимаемое в РК 2013г
Республика Калмыкия	325⁴⁾	803	223⁴⁾	141⁴⁾	96⁴⁾	
Городовиковский	43	66	24	12	16	2
Ики-Бурульский	-	-	0,2 ⁴⁾	6 ⁴⁾	4 ⁴⁾	5
Кетченеровский	87	43	17	10	2	6
Лаганский	8	3	6	4	12	3
Малодербетовский	46 ⁴⁾	44	26	20	-	-
Октябрьский	22	23	23	-	-	-
Приютненский	36	20	7	5	8	4
Сарпинский	29	25	27	9	12	3

ПРОМЫШЛЕННОСТЬ

Продолжение табл. 10.35

	2009 ²⁾	2010 ³⁾	2011	2012	2013	Место, занимаемое в РК 2013г
Целинный	-	160	30	-	-	-
Яшалтинский	29	39	23	22	1	7
Яшкульский	25	25	25	29	8	4
г.Элиста	-	355	14	25	32	1

¹⁾ В соответствии с Общероссийским классификатором продукции по видам экономической деятельности ОК 034-2007 (ОКПД).

²⁾ Из отчета за 2010 год справочно за прошлый год.

³⁾ Данные уточнены с учетом итогов сплошного наблюдения за деятельностью субъектов малого и среднего предпринимательства за 2010 г.

⁴⁾ Включая данные по индивидуальным предпринимателям.

10.36. ПРОИЗВОДСТВО КОЛБАСНЫХ ИЗДЕЛИЙ

(тонн)

	2000	2005	2008	2009	2010 ¹⁾	2011	2012	2013	Место, занимаемое в РК 2013г
Республика Калмыкия²⁾	119	396	437	351	638	934	1393	1377	
Городовиковский	10	41	39 ²⁾	25 ²⁾	46 ²⁾	20	4 ²⁾	4 ²⁾	3
Кетченеровский	8	-	-	-	-	-	-	-	-
Лаганский	4	-	-	-	-	-	-	-	-
Малодербетовский	5	-	-	-	-	-	-	-	-
Приютненский	7	4	-	-	-	-	-	-	-
Сарпинский	10	11	8 ²⁾	7 ²⁾	6 ²⁾	2	2 ²⁾	0,3 ²⁾	4
Целинный ²⁾	-	181	337	310	435	891	1379	1364	1
Черноземельский	3	-	-	-	-	-	-	-	-
Юстинский	3	-	-	-	-	-	-	-	-
Яшалтинский	21	8	2	1	-	-	-	-	-
Яшкульский	-	4	10	6	7	8	7	9	2
г. Элиста	48	147 ²⁾	41	2	144	12	1	-	-

¹⁾ Данные уточнены с учетом итогов сплошного наблюдения за деятельностью субъектов малого и среднего предпринимательства за 2010 г.

²⁾ С 2005 года включая данные по индивидуальным предпринимателям.

10.37. ПРОИЗВОДСТВО ЦЕЛЬНОМОЛОЧНОЙ ПРОДУКЦИИ

(тонн)

	2000	2005	2008	2009	2010	2011	2012	2013	Место, занимаемое в РК 2013г
Республика Калмыкия	74	127	84	97	-	-	-	-	-
Приютненский	-	91	84	97	-	-	-	-	-
Яшалтинский	74	-	-	-	-	-	-	-	-
г. Элиста	-	36	-	-	-	-	-	-	-

10.38. ПРОИЗВОДСТВО МУКИ

(тонн)

	2000	2005	2008	2009	2010	2011	2012	2013	Место, занимаемое в РК 2013г
Республика Калмыкия	7934	4910	567	1015	7086	6966	4243	13069	
Городовиковский	839	303	313	323	306	240	196	117	3
Кетченеровский	90	-	-	-	-	-	-	-	-
Малодербетовский	4	8	6	2	1	-	-	-	-
Октябрьский	-	146	-	-	-	-	-	-	-
Приютненский	261	70	30	35	48	41	19	15	4
Сарпинский	5643	3782	195	617	5832	6521	3667	3193	2
Целинный	36	-	-	-	341	59	17	-	-
Яшалтинский	736	39	23	38	1	6	1	2	5
Яшкульский	5	-	-	-	-	-	-	-	-
г. Элиста	320	561	-	-	558	99	343	9742	1

ПРОМЫШЛЕННОСТЬ

10.39. ПРОИЗВОДСТВО ХЛЕБА И ХЛЕБОБУЛОЧНЫХ ИЗДЕЛИЙ

(тонн)

	2000	2005	2008	2009	2010 ¹⁾	2011 ¹⁾	2012	2013	Место, занимаемое в РК 2013г
Республика Калмыкия²⁾	7361	6120	5476	5531	6088	5363	4866	4728	
Городовиковский ²⁾	961	1006	475	433	360	286	230	164	9
Ики-Бурульский ²⁾	53	36	22	19	9	6	5	2	14
Кетченеровский	239	170	199	199	200	211	185	193	7
Лаганский ²⁾	168	193	252	262	259	174	182	173	8
Малодербетовский ²⁾	202	289	264	255	405	263	265	262	5
Октябрьский ²⁾	115	64	69	66	78	82	121	135	10
Приютненский ²⁾	229	252	176	172	175	153	110	97	12
Сарпинский	293	315	175	317 ²⁾	362 ²⁾	347 ²⁾	317 ²⁾	298 ²⁾	4
Целинный	926	630	576 ²⁾	575 ²⁾	512 ²⁾	444 ²⁾	357 ²⁾	257 ²⁾	6
Черноземельский	601	509	363	376 ²⁾	417 ²⁾	390 ²⁾	357 ²⁾	333 ²⁾	2
Юстинский ²⁾	274	221	99	117	109	89	96	77	13
Яшалтинский ²⁾	1277	586	394	441	408	372	408	332	3
Яшкульский ²⁾	107	159	254	247	258	180	91	103	11
г. Элиста ²⁾	1916	1689	2158	2052	2536	2364	2142	2301	1

¹⁾ Данные за 2010 г. уточнены с учетом итогов сплошного наблюдения за деятельностью субъектов малого и среднего предпринимательства, за 2011 г. - с учетом итогов выборочного наблюдения за деятельностью индивидуальных предпринимателей

²⁾ С 2005 года включая данные по индивидуальным предпринимателям.

МЕТОДОЛОГИЧЕСКИЕ ПОЯСНЕНИЯ

Объем отгруженных товаров представляет собой стоимость тех товаров, которые произведены данным юридическим лицом и фактически в отчетном периоде отгружены или отпущены в порядке продажи, а также прямого обмена на сторону (другим юридическим и физическим лицам), независимо от того, поступили деньги на счет продавца или нет. Объем работ и услуг, выполненных собственными силами, представляет стоимость работ и услуг оказанных (выполненных) организацией другим юридическим и физическим лицам. Данные приводятся в фактических отпускных ценах без налога на добавленную стоимость, налога с продаж, акцизов и других аналогичных обязательных платежей. Группировки по видам деятельности представляют совокупность соответствующих фактических видов деятельности, осуществляемых организациями, независимо от их основного вида деятельности.

Индекс производства – относительный показатель, характеризующий изменение масштабов производства в сравниваемых периодах. Различаются индивидуальные и сводные индексы производства. Индивидуальные индексы отражают изменение выпуска одного продукта и исчисляются как отношение объемов производства данного вида продукта в натурально-вещественном выражении в сравниваемых периодах. Сводный индекс производства характеризует совокупные изменения производства всех видов продукции и отражает изменение создаваемой в процессе производства стоимости в результате изменения только физического объема производимой продукции. Для исчисления сводного индекса производства индивидуальные индексы по конкретным видам продукции поэтапно агрегируются в индексы по видам деятельности, подгруппам, группам, подклассам, классам, подразделам и разделам. Индекс промышленного производства – агрегированный индекс производства по видам экономической деятельности «добыча полезных ископаемых», «обрабатывающие производства», «производство и распределение электроэнергии, газа и воды».

Производство промышленной продукции в натуральном выражении приводится, как правило, по валовому выпуску, т.е. включая продукцию, израсходованную на промышленно-производственные нужды внутри данного предприятия и выработанную из давальческого сырья. Давальческое сырье – это сырье, принадлежащее заказчику и переданное на промышленную переработку другим предприятиям для производства из него продукции в соответствии с заключенными договорами.

Производство промышленной продукции за 2000-2009 гг. представлены в соответствии с Общероссийским классификатором продукции (ОКП), а с 2010 года в соответствии с Общероссийским классификатором продукции по видам экономической деятельности (ОКПД).

СЕЛЬСКОЕ ХОЗЯЙСТВО

Основные показатели сельского хозяйства

Материально-техническая база

сельского хозяйства

Растениеводство

Животноводство

Продовольственные ресурсы

и их использование

Сельское хозяйство в районах

Республики Калмыкия

СЕЛЬСКОЕ ХОЗЯЙСТВО

Основные показатели сельского хозяйства

11.1. Площадь сельскохозяйственных угодий по категориям хозяйств	147	11.17. Динамика производства основных продуктов растениеводства по категориям хозяйств	154
11.2. Структура сельскохозяйственных угодий по категориям хозяйств	147	11.18. Урожайность сельскохозяйственных культур	155
11.3. Продукция сельского хозяйства по категориям хозяйств	147	11.19. Площадь плодово-ягодных, виноградных насаждений	155
11.4. Структура продукции сельского хозяйства по категориям хозяйств	148	11.20. Валовой сбор и урожайность плодов, ягод и винограда	155
11.5. Динамика производства продукции сельского хозяйства по категориям хозяйств	148	Животноводство	
11.6. Структура производства основных видов сельскохозяйственной продукции по категориям хозяйств	148	11.21. Поголовье скота по категориям хозяйств	156
11.7. Основные показатели деятельности сельскохозяйственных организаций	149	11.22. Структура поголовья скота по категориям хозяйств	156
11.8. Реализация основных продуктов сельского хозяйства	149	11.23. Производство основных продуктов животноводства по категориям хозяйств	156
Материально-техническая база сельского хозяйства		11.24. Структура производства основных продуктов животноводства по категориям хозяйств	157
11.9. Парк основных видов техники в сельскохозяйственных организациях	150	11.25. Расход кормов скоту и птице	157
11.10. Внесение минеральных удобрений под посевы в сельскохозяйственных организациях	150	11.26. Продуктивность скота и птицы	157
11.11. Внесение органических удобрений под посевы в сельскохозяйственных организациях	150	11.27. Динамика производства основных продуктов животноводства по категориям хозяйств	158
Растениеводство		Продовольственные ресурсы и их использование	
11.12. Посевные площади сельскохозяйственных культур	151	11.28. Ресурсы и использование картофеля	159
11.13. Посевные площади сельскохозяйственных культур по категориям хозяйств	151	11.29. Ресурсы и использование овощей и продовольственных бахчевых культур	159
11.14. Структура посевных площадей по видам сельскохозяйственных культур	152	11.30. Ресурсы и использование мяса и мясопродуктов	159
11.15. Структура посевных площадей сельскохозяйственных культур по категориям хозяйств	152	11.31. Ресурсы и использование молока и молокопродуктов	160
11.16. Валовой сбор продуктов растениеводства	153	11.32. Ресурсы и использование яиц и яйцепродуктов	160
		11.33. Потребление основных продуктов питания	160

СЕЛЬСКОЕ ХОЗЯЙСТВО

Сельское хозяйство в районах Республики Калмыкия

11.34. Посевные площади зерновых и зернобобовых культур	161	11.46. Урожайность пшеницы озимой	165
		11.47. Урожайность пшеницы яровой	165
11.35. Посевные площади технических культур	161	11.48. Урожайность подсолнечника	165
11.36. Посевные площади картофеля	161	11.49. Урожайность картофеля	166
11.37. Посевные площади овощей	162	11.50. Урожайность овощей	166
11.38. Посевные площади кормовых культур	162	11.51. поголовье крупного рогатого скота	166
11.39. Валовой сбор зерна (в весе после доработки)	162	11.52. поголовье коров	167
11.40. Валовой сбор пшеницы озимой (в весе после доработки)	163	11.53. поголовье свиней	167
11.41. Валовой сбор пшеницы яровой (в весе после доработки)	163	11.54. поголовье овец и коз	167
11.42. Валовой сбор семян подсолнечника (в первоначально-оприходованном весе)	163	11.55. Производство скота и птицы на убой (в убойном весе)	168
11.43. Валовой сбор картофеля	164	11.56. Производство молока	168
11.44. Валовой сбор овощей	164	11.57. Производство яиц	168
11.45. Урожайность зерновых и зернобобовых культур	164	11.58. Производство шерсти	169
		Методологические пояснения	169

СЕЛЬСКОЕ ХОЗЯЙСТВО

ОСНОВНЫЕ ПОКАЗАТЕЛИ СЕЛЬСКОГО ХОЗЯЙСТВА

11.1. ПЛОЩАДЬ СЕЛЬСКОХОЗЯЙСТВЕННЫХ УГОДИЙ ПО КАТЕГОРИЯМ ХОЗЯЙСТВ¹⁾

(на 1 января 2014 г.; тысяч гектаров)

	Сельскохозяйственные угодья	в том числе				
		пашня	сенокосы	пастбища	многолетние насаждения	залежь
Хозяйства всех категорий	5333,9	726,8	75,7	4521,4	1,8	8,2
в том числе						
сельскохозяйственные организации	1891,1	142,5	53,7	1690,7	0,1	4,1
крестьянские (фермерские) хозяйства и индивидуальные предприниматели	2160,2	198,3	15,5	1942,2	0,1	4,1
хозяйства населения	1282,6	386,0	6,5	888,5	1,6	-
из них:						
личные подсобные и другие индивидуальные хозяйства граждан	15,1	4,5	-	10,3	0,3	-
некоммерческие объединения граждан	1,4	0,1	-	-	1,3	-
граждане, собственники земельных участков	106,9	57,1	0,1	49,7	-	-
граждане, собственники земельных долей	1159,2	324,3	6,4	828,5	-	-

¹⁾ По данным Управления Федеральной службы государственной регистрации, кадастра и картографии по Республике Калмыкия; земли пользователей, занимающихся сельскохозяйственным производством.

11.2. СТРУКТУРА СЕЛЬСКОХОЗЯЙСТВЕННЫХ УГОДИЙ ПО КАТЕГОРИЯМ ХОЗЯЙСТВ¹⁾

(на 1 января 2014 г.; в процентах от общей площади сельскохозяйственных угодий)

	Сельскохозяйственные угодья	в том числе				
		пашня	сенокосы	пастбища	многолетние насаждения	залежь
Хозяйства всех категорий	100	13,6	1,4	84,8	0,0	0,2
из них:						
сельскохозяйственные организации	100	7,5	2,9	89,4	0,0	0,2
хозяйства населения	100	30,1	0,5	69,3	0,1	-
крестьянские (фермерские) хозяйства и индивидуальные предприниматели	100	9,2	0,7	89,9	0,0	0,2

¹⁾ По данным Управления Федеральной службы государственной регистрации, кадастра и картографии по Республике Калмыкия.

11.3. ПРОДУКЦИЯ СЕЛЬСКОГО ХОЗЯЙСТВА ПО КАТЕГОРИЯМ ХОЗЯЙСТВ

(в фактически действовавших ценах; млн. руб.)

	2000	2005	2008	2009	2010	2011	2012	2013
Хозяйства всех категорий								
Продукция сельского хозяйства	1289,4	4445,2	9684,4	10294,3	10913,8	13873,6	16705,3	18881,6
в том числе:								
растениеводства	564,6	1011,9	2250,3	1873,1	1700,2	2744,3	1823,0	2016,0
животноводства	724,8	3433,3	7434,1	8421,2	9213,6	11129,3	14882,3	16865,6
Сельскохозяйственные организации								
Продукция сельского хозяйства	699,1	1314,5	2390,5	2461,3	2107,1	3003,9	2671,0	2405,5
в том числе:								
растениеводства	497,2	736,2	1417,0	1224,8	1069,5	1760,8	1253,0	1080,3
животноводства	201,9	578,3	973,4	1236,5	1037,6	1243,1	1418,0	1325,2
Хозяйства населения								
Продукция сельского хозяйства	488,4	2359,6	4663,4	5505,5	5915,4	6711,0	9180,9	10612,6
в том числе:								
растениеводства	18,5	60,8	231,3	176,1	169,6	166,3	130,1	163,4
животноводства	469,9	2298,8	4432,1	5329,4	5745,8	6544,7	9050,9	10449,2
Крестьянские (фермерские) хозяйства и индивидуальные предприниматели								
Продукция сельского хозяйства	101,9	771,1	2630,6	2327,5	2891,3	4158,7	4853,3	5863,5
в том числе:								
растениеводства	48,9	214,9	602,0	472,1	461,1	817,2	439,9	772,4
животноводства	53,0	556,2	2028,6	1855,4	2430,2	3341,5	4413,4	5091,1

11.4. СТРУКТУРА ПРОДУКЦИИ СЕЛЬСКОГО ХОЗЯЙСТВА ПО КАТЕГОРИЯМ ХОЗЯЙСТВ

(в фактически действовавших ценах; в процентах к итогу)

	2000	2005	2008	2009	2010	2011	2012	2013
Хозяйства всех категорий	100,0	100,0	100,0	100,0	100,0	100,0	100,0	100,0
в том числе:								
сельскохозяйственные организации	54,2	29,6	24,7	23,9	19,3	21,6	16,0	12,7
хозяйства населения	37,9	53,1	48,2	53,5	54,2	48,4	55,0	56,2
крестьянские (фермерские) хозяйства и индивидуальные предприниматели	7,9	17,3	27,2	22,6	26,5	30,0	29,1	31,1

11.5. ДИНАМИКА ПРОИЗВОДСТВА ПРОДУКЦИИ СЕЛЬСКОГО ХОЗЯЙСТВА ПО КАТЕГОРИЯМ ХОЗЯЙСТВ

(в сопоставимых ценах; в процентах к предыдущему году)

	2000	2005	2008	2009	2010	2011	2012	2013
Продукция сельского хозяйства								
Хозяйства всех категорий	139,9	105,8	100,5	92,7	104,5	111,6	98,4	100,9
в том числе:								
сельскохозяйственные организации	143,3	91,2	151,3	94,9	90,5	117,7	69,5	90,1
хозяйства населения	124,7	118,2	81,1	94,0	104,4	106,4	110,9	103,3
крестьянские (фермерские) хозяйства и индивидуальные предприниматели	216,3	103,0	106,7	88,5	117,7	118,0	97,7	101,9
Продукция растениеводства								
Хозяйства всех категорий	178,1	87,6	213,7	91,8	77,4	127,0	47,3	87,8
в том числе:								
сельскохозяйственные организации	169,6	86,8	204,4	90,0	76,1	130,7	51,7	75,4
хозяйства населения	86,2	121,2	128,3	104,3	89,8	95,5	69,7	101,2
крестьянские (фермерские) хозяйства и индивидуальные предприниматели	в 9,2 р.	84,2	в 2,7 р.	91,5	76,1	130,0	33,3	118,8
Продукция животноводства								
Хозяйства всех категорий	118,0	115,4	82,8	93,0	110,8	108,7	111,1	102,6
в том числе:								
сельскохозяйственные организации	101,8	100,5	95,6	104,0	109,7	101,0	98,8	105,0
хозяйства населения	127,3	118,1	80,1	93,5	104,8	106,8	112,0	103,3
крестьянские (фермерские) хозяйства и индивидуальные предприниматели	115,8	119,1	84,5	87,6	128,3	115,7	113,5	100,3

11.6. СТРУКТУРА ПРОИЗВОДСТВА ОСНОВНЫХ ВИДОВ СЕЛЬСКОХОЗЯЙСТВЕННОЙ ПРОДУКЦИИ ПО КАТЕГОРИЯМ ХОЗЯЙСТВ

(в процентах от общего объема производства в хозяйствах всех категорий)

	2000	2005	2008	2009	2010	2011	2012	2013
Сельскохозяйственные организации								
Зерно (в весе после доработки)	90,9	78,0	69,8	68,1	70,4	67,6	77,2	68,7
Семена подсолнечника	80,4	64,9	71,6	67,6	73,0	71,5	61,8	65,6
Картофель	0,7	2,1	2,9	1,3	-	0,1	0,2	0,5
Овощи	42,3	13,8	16,3	17,4	9,8	20,5	18,1	14,8
Скот и птица на убой (в убойном весе)	20,7	10,3	9,5	8,5	9,7	9,4	7,3	6,3
Молоко	6,0	1,0	0,1	0,1	-	0,1	0,2	0,2
Яйца	28,5	-	-	-	-	0,1	0,1	0,0
Шерсть	60,7	38,9	21,2	24,8	22,9	24,6	22,9	22,6
Хозяйства населения								
Зерно (в весе после доработки)	-	-	0,2	-	-	-	-	-
Семена подсолнечника	0,5	-	0,3	3,2	1,3	0,9	-	-
Картофель	99,0	97,8	95,4	95,9	94,2	97,4	98,8	87,2
Овощи	32,8	47,8	53,5	45,9	58,3	32,5	35,0	31,0
Скот и птица на убой (в убойном весе)	67,5	77,3	74,8	73,9	69,1	68,0	69,3	69,7
Молоко	85,7	68,7	58,7	62,6	56,2	55,7	58,6	61,6
Яйца	71,3	97,5	97,2	97,9	97,4	97,2	97,6	98,0
Шерсть	32,1	38,9	44,0	42,3	42,1	41,6	40,8	39,3
Крестьянские (фермерские) хозяйства и индивидуальные предприниматели								
Зерно (в весе после доработки)	9,1	22,0	30,0	31,9	29,6	32,4	22,8	31,3
Семена подсолнечника	19,1	35,1	28,1	29,2	25,7	27,6	38,2	34,4
Картофель	0,3	0,1	1,7	2,8	5,8	2,5	1,0	12,3
Овощи	24,9	38,4	30,2	36,7	31,9	47,0	46,9	54,2
Скот и птица на убой (в убойном весе)	11,8	12,4	15,7	17,6	21,2	22,6	23,4	24,0
Молоко	8,3	30,3	41,2	37,3	43,8	44,2	41,2	38,2
Яйца	0,2	2,5	2,8	2,1	2,6	2,7	2,3	2,0
Шерсть	7,2	22,2	34,8	32,9	35,0	33,8	36,3	38,1

СЕЛЬСКОЕ ХОЗЯЙСТВО

11.7. ОСНОВНЫЕ ПОКАЗАТЕЛИ ДЕЯТЕЛЬНОСТИ СЕЛЬСКОХОЗЯЙСТВЕННЫХ ОРГАНИЗАЦИЙ

	2000	2005	2008	2009	2010	2011	2012	2013
Продукция сельского хозяйства (в фактически действовавших ценах), млн.руб.	699,1	1314,5	2390,5	2461,3	2107,1	3003,9	2671,0	2405,5
Посевная площадь, тыс.га.	229,9	205,6	182,1	213,1	181,6	155,7	145,6	152,8
в том числе:								
зерновых и зернобобовых культур	162,1	156,1	142,1	174,4	133,1	117,3	117,1	130,3
подсолнечник на зерно	20,2	16,6	9,2	5,5	5,5	6,1	4,2	4,4
картофеля и овощебахчевых культур	2,2	0,7	0,7	0,7	0,8	0,6	0,6	0,3
кормовых культур	39,2	30,4	18,9	21,6	29,0	23,6	17,6	15,7
Поголовье скота (на конец года), тыс. голов								
крупного рогатого скота	61,8	78,8	79,4	90,4	103,2	101,7	96,7	103,1
в том числе коров	23,8	30,9	35,2	41,0	46,7	49,1	46,7	49,3
свиней	8,3	6,7	3,8	2,1	0,3	0,1	0,1	0,1
овец и коз	413,5	587,4	553,1	556,7	542,8	531,9	522,3	512,9
Производство продуктов сельского хозяйства, тыс.тонн								
зерна (в весе после доработки)	196,0	268,1	305,3	273,5	193,8	241,4	123,4	134,4
семян подсолнечника	16,5	16,9	6,3	2,0	3,0	4,8	2,4	2,2
картофеля	0,0	0,2	0,3	0,1	-	0,0	0,0	0,0
овощей	5,1	2,2	2,9	3,8	1,6	5,6	3,4	2,9
мяса (в убойном весе)	2,0	2,5	3,6	3,3	4,2	4,5	3,8	3,4
в том числе:								
крупного рогатого скота	1,1	0,8	1,7	1,5	2,4	2,8	2,3	1,9
свиней	0,1	0,1	0,2	0,1	0,1	0,0	0,0	0,0
овец и коз	0,6	1,5	1,5	1,6	1,5	1,5	1,3	1,3
молока	2,9	0,8	0,1	0,1	0,0	0,1	0,2	0,2
яиц, млн.шт.	14,5	-	-	-	-	0,0	0,0	0,0
шерсти (в физическом весе), тыс. тонн	1,5	1,9	1,7	1,7	1,6	1,6	1,5	1,6

11.8. РЕАЛИЗАЦИЯ ОСНОВНЫХ ПРОДУКТОВ СЕЛЬСКОГО ХОЗЯЙСТВА

(в хозяйствах всех категорий; тысяч тонн)

	2000	2005	2008	2009	2010	2011	2012	2013
Зерно	150,9	281,5	212,2	274,8	208,4	281,1	147,0	158,0
Картофель	0,0	1,8	2,1	2,4	2,1	2,0	1,4	2,0
Овощи	5,9	7,8	4,0	4,2	3,4	10,6	7,0	7,1
Скот и птица (в живом весе)	25,0	20,3	59,2	62,9	71,7	83,7	92,8	97,6
Молоко	16,9	3,5	13,8	7,9	7,0	7,4	7,7	7,0
Яйца, млн. шт.	20,1	0,2	0,6	0,4	0,3	0,3	0,3	0,2

СЕЛЬСКОЕ ХОЗЯЙСТВО

МАТЕРИАЛЬНО - ТЕХНИЧЕСКАЯ БАЗА СЕЛЬСКОГО ХОЗЯЙСТВА

11.9. ПАРК ОСНОВНЫХ ВИДОВ ТЕХНИКИ В СЕЛЬСКОХОЗЯЙСТВЕННЫХ ОРГАНИЗАЦИЯХ

(на конец года; штук)

	2000	2005	2008	2009	2010	2011	2012	2013
Тракторы ¹⁾	2770	2097	1496	1439	1411	1339	1247	1120
Плуги	791	566	390	373	364	338	310	247
Культиваторы	838	660	517	476	483	457	435	381
Сеялки	1404	1003	763	728	696	641	578	473
Комбайны:								
зерноуборочные	955	700	512	469	448	409	374	334
картофелеуборочные	6	1	2	1	1	1	1	1
кормоуборочные	103	57	26	28	29	27	33	28
Косилки	309	267	213	256	270	276	299	278
Пресс-подборщики	306	232	187	193	204	207	204	191
Бороны	9873	7134	5711	5414	4975	4679	4179	3017
Жатки валковые	284	190	145	141	132	121	100	102
Дождевальные, поливные машины и установки	362	189	126	94	86	76	75	68
Разбрасыватели твердых минеральных удобрений	72	26	22	26	28	30	29	32
Машины для внесения в почву удобрений:								
жидких органических	11	9	2	2	2	3	2	2
твердых органических	28	8	1	2	2	1	2	2
Доильные установки и агрегаты	43	13	5	5	5	4	4	2

¹⁾ Без тракторов, на которых смонтированы землеройные, мелиоративные и другие машины.

**11.10. ВНЕСЕНИЕ МИНЕРАЛЬНЫХ УДОБРЕНИЙ ПОД ПОСЕВЫ В
СЕЛЬСКОХОЗЯЙСТВЕННЫХ ОРГАНИЗАЦИЯХ**

	2000	2005	2008	2009	2010	2011	2012	2013
Внесено минеральных удобрений (в пересчете на 100% питательных веществ):								
всего, тыс.ц	4,3	8,0	12,8	10,9	12,8	14,7	13,2	8,9
на один гектар, кг:								
всей посевной площади	1,9	3,9	8,1	6,5	8,5	11,7	10,0	6,7
из нее:								
зерновых культур (без кукурузы)	2,0	4,5	6,9	7,1	9,1	11,4	11,3	7,7
подсолнечника	0,7	1,5	0,6	2,6	4,2	20,9	-	-
овощебахчевых культур	74,7	121,1	132,3	100,2	27,5	158,5	132,7	76,4
кормовых культур	0,1	0,8	2,5	3,5	3,0	9,1	5,0	1,1
Удельный вес удобренной минеральными удобрениями площади во всей посевной площади, процентов	3,7	7,5	14,4	12,9	14,2	17,7	14,6	12,0

**11.11. ВНЕСЕНИЕ ОРГАНИЧЕСКИХ УДОБРЕНИЙ ПОД ПОСЕВЫ В
СЕЛЬСКОХОЗЯЙСТВЕННЫХ ОРГАНИЗАЦИЯХ**

	2000	2005	2008	2009	2010	2011	2012	2013
Внесено органических удобрений:								
всего, тыс.т	59,6	62,6	5,3	4,1	-	-	-	-
на один гектар, т:								
всей посевной площади	0,3	0,3	0,03	0,02	-	-	-	-
из нее:								
зерновых культур (без кукурузы)	0,4	0,4	0,04	0,03	-	-	-	-
подсолнечника	-	-	-	-	-	-	-	-
овощебахчевых культур	0,2	5,4	-	-	-	-	-	-
кормовых культур	-	0,2	-	-	-	-	-	-
Удельный вес удобренной органическими удобрениями площади во всей посевной площади, в процентах	1,3	1,2	1,0	0,0	-	-	-	-

СЕЛЬСКОЕ ХОЗЯЙСТВО

РАСТЕНИЕВОДСТВО

11.12. ПОСЕВНЫЕ ПЛОЩАДИ СЕЛЬСКОХОЗЯЙСТВЕННЫХ КУЛЬТУР

(в хозяйствах всех категорий, тысяч гектаров)

	2000	2005	2008	2009	2010	2011	2012	2013
Вся посевная площадь	270,2	275,1	292,1	338,6	298,8	265,7	229,3	264,2
в том числе:								
Зерновые и зернобобовые культуры - всего	186,5	201,7	224,7	276,4	216,6	196,2	181,3	218,2
из них:								
пшеница озимая и яровая	103,7	131,8	167,6	209,6	154,0	129,7	115,3	150,7
рожь озимая и яровая	2,0	4,5	6,5	3,6	3,6	3,1	2,4	3,5
ячмень озимый и яровой	66,0	56,9	34,1	47,9	45,3	46,4	49,7	48,9
овес	0,3	0,4	0,6	0,4	0,4	1,0	0,6	0,8
кукуруза на зерно	-	-	0,0	-	-	-	0,0	0,1
просо	10,3	2,9	8,6	6,8	3,7	5,5	3,3	4,9
гречиха	0,1	0,1	-	-	-	-	-	-
рис	3,9	5,1	5,4	5,8	5,6	5,4	4,9	5,2
зернобобовые	0,1	0,0	0,2	0,7	2,4	2,6	3,9	2,4
сорго на зерно	0,1	0,0	1,6	0,0	0,1	0,1	0,0	0,4
Технические культуры	37,3	37,4	39,9	28,3	31,3	27,0	20,5	15,6
в том числе:								
масличные культуры	37,3	37,4	39,9	28,3	31,3	26,8	20,5	15,6
из них:								
подсолнечник	30,5	35,0	25,3	12,2	12,7	13,6	9,1	8,6
соя	0,1	0,0	-	-	-	-	-	-
горчица	6,4	2,4	10,4	10,6	8,1	5,3	1,2	1,2
Картофель и овощебахчевые культуры	5,7	3,6	4,0	3,9	4,4	3,8	2,7	2,6
в том числе:								
картофель	1,2	0,9	0,9	0,9	0,8	0,8	0,7	0,7
овощи	2,4	1,4	1,5	1,7	1,7	1,5	1,2	1,1
Кормовые культуры	40,8	32,4	23,5	30,0	46,5	38,6	24,8	27,8
в том числе:								
многолетние травы	15,6	9,6	9,4	10,2	11,1	14,5	10,5	10,0
однолетние травы	20,6	21,8	13,8	19,6	35,2	24,1	14,2	17,6
кукуруза на силос, зеленый корм, сенаж	3,0	0,9	0,3	0,1	0,2	0,0	-	0,1
кормовые корнеплоды (включая сахарную свеклу на корм скоту)	0,0	-	0,0	-	-	-	-	-
Площадь чистых паров	-	93,7	76,9	83,8	91,1	91,2	74,5	93,5

11.13. ПОСЕВНЫЕ ПЛОЩАДИ СЕЛЬСКОХОЗЯЙСТВЕННЫХ КУЛЬТУР ПО КАТЕГОРИЯМ ХОЗЯЙСТВ

(тысяч гектаров)

	2000	2005	2008	2009	2010	2011	2012	2013
Сельскохозяйственные организации								
Вся посевная площадь	229,9	205,6	182,1	213,1	181,5	155,7	145,6	152,8
в том числе:								
Зерновые и зернобобовые культуры	162,1	156,1	142,1	174,4	133,0	117,3	117,1	130,3
Технические культуры	26,4	18,4	20,4	16,4	18,7	14,2	10,4	6,5
Картофель и овоще-бахчевые культуры	2,2	0,7	0,7	0,7	0,8	0,6	0,6	0,3
Кормовые культуры	39,2	30,4	18,9	21,6	29,0	23,6	17,6	15,7
Хозяйства населения								
Вся посевная площадь	3,3	1,7	3,4	2,7	1,9	1,8	1,3	1,3
в том числе:								
Зерновые и зернобобовые культуры	0,1	0,0	0,9	-	-	-	-	-
Технические культуры	0,3	-	0,7	0,8	0,3	0,3	-	-
Картофель и овоще-бахчевые культуры	2,7	1,7	1,6	1,7	1,6	1,5	1,3	1,3
Кормовые культуры	0,2	0,0	0,1	0,2	0,0	0,0	0,0	0,0
Крестьянские (фермерские) хозяйства и индивидуальные предприниматели								
Вся посевная площадь	36,9	67,7	106,6	122,7	115,3	108,1	82,4	110,1
в том числе:								
Зерновые и зернобобовые культуры	24,2	45,6	81,7	101,9	83,5	78,9	64,2	87,9
Технические культуры	10,6	19,0	18,7	11,1	12,2	12,5	10,2	9,1
Картофель и овоще-бахчевые культуры	0,8	1,2	1,7	1,4	2,0	1,7	0,9	1,0
Кормовые культуры	1,4	1,9	4,4	8,2	17,5	15,0	7,2	12,1

СЕЛЬСКОЕ ХОЗЯЙСТВО

11.14. СТРУКТУРА ПОСЕВНЫХ ПЛОЩАДЕЙ ПО ВИДАМ СЕЛЬСКОХОЗЯЙСТВЕННЫХ КУЛЬТУР

(в хозяйствах всех категорий; в процентах от общей посевной площади)

	2000	2005	2008	2009	2010	2011	2012	2013
Вся посевная площадь	100	100	100	100	100	100	100	100
в том числе:								
Зерновые и зернобобовые культуры - всего	69,0	73,3	76,9	81,6	72,5	73,8	79,1	82,6
из них:								
пшеница озимая и яровая	38,4	47,9	57,4	61,9	51,5	48,8	50,3	57,0
рожь озимая и яровая	0,7	1,6	2,2	1,1	1,2	1,2	1,1	1,3
ячмень озимый и яровой	24,4	20,7	11,7	14,2	15,2	17,5	21,7	18,5
овес	0,1	0,1	0,2	0,1	0,1	0,4	0,3	0,3
кукуруза на зерно	-	-	0,0	-	-	-	0,0	0,0
просо	3,8	1,1	2,9	2,0	1,2	2,1	1,4	1,9
гречиха	0,0	0,0	-	-	-	-	-	-
рис	1,4	1,9	1,8	1,7	1,9	2,0	2,1	2,0
зернобобовые	0,0	0,0	0,1	0,2	0,8	1,0	1,7	0,9
сорго на зерно	0,0	0,0	0,5	0,0	0,0	0,0	0,0	0,2
Технические культуры	13,8	13,6	13,7	8,4	10,5	10,2	8,9	5,9
в том числе:								
масличные культуры	13,8	13,6	13,7	8,4	10,5	10,1	9,0	5,9
из них:								
подсолнечник	11,3	12,7	8,7	3,6	4,2	5,1	4,0	3,2
соя	0,0	0,0	-	-	-	-	-	-
горчица	2,4	0,9	3,6	3,1	2,7	2,0	0,5	0,4
Картофель и овощебахчевые культуры	2,1	1,3	1,4	1,1	1,5	1,4	1,2	1,0
в том числе:								
картофель	0,4	0,3	0,3	0,3	0,3	0,3	0,3	0,3
овощи	0,9	0,5	0,5	0,5	0,6	0,6	0,5	0,4
Кормовые культуры	15,1	11,8	8,0	8,9	15,6	14,5	10,8	10,5
в том числе:								
многолетние травы	5,8	3,5	3,2	3,0	3,7	5,5	4,6	3,8
однолетние травы	7,6	7,9	4,7	5,8	11,8	9,1	6,2	6,7
кукуруза на силос, зеленый корм, сенаж	1,1	0,3	0,1	0,0	0,1	0,0	-	0,1
кормовые корнеплоды (включая сахарную свеклу на корм скоту)	0,0	-	0,0	-	-	-	-	-

11.15. СТРУКТУРА ПОСЕВНЫХ ПЛОЩАДЕЙ СЕЛЬСКОХОЗЯЙСТВЕННЫХ КУЛЬТУР ПО КАТЕГОРИЯМ ХОЗЯЙСТВ

(в процентах от посевных площадей в хозяйствах всех категорий)

	2000	2005	2008	2009	2010	2011	2012	2013
Сельскохозяйственные организации								
Вся посевная площадь	85,1	74,8	62,3	63,0	60,8	58,6	63,5	57,8
в том числе:								
Зерновые и зернобобовые культуры	87,0	77,4	63,2	63,1	61,4	59,8	64,5	59,7
Технические культуры	70,8	49,3	51,1	57,9	59,8	52,7	50,5	41,7
Картофель и овощебахчевые культуры	38,7	19,8	18,1	18,7	18,1	15,9	20,4	13,0
Кормовые культуры	96,0	93,9	80,6	72,0	62,4	61,0	71,0	56,4
Хозяйства населения								
Вся посевная площадь	1,2	0,6	1,2	0,8	0,6	0,7	0,6	0,5
в том числе:								
Зерновые и зернобобовые культуры	0,1	-	0,4	-	-	-	-	-
Технические культуры	0,8	-	1,9	2,7	1,1	1,1	-	-
Картофель и овощебахчевые культуры	47,9	47,6	40,6	44,6	35,6	39,7	46,5	48,5
Кормовые культуры	0,5	0,1	0,6	0,6	0,0	0,0	0,1	0,1
Крестьянские (фермерские) хозяйства и индивидуальные предприниматели								
Вся посевная площадь	13,7	24,6	36,5	36,2	38,6	40,7	35,9	41,7
в том числе:								
Зерновые и зернобобовые культуры	12,9	22,6	36,4	36,9	38,6	40,2	35,4	40,3
Технические культуры	28,4	50,7	47,0	39,4	39,1	46,2	49,5	58,3
Картофель и овощебахчевые культуры	13,4	32,6	41,3	36,7	46,3	44,4	33,1	38,5
Кормовые культуры	3,5	6,0	18,8	27,4	37,6	39,0	28,9	43,5

СЕЛЬСКОЕ ХОЗЯЙСТВО

11.16. ВАЛОВОЙ СБОР ПРОДУКТОВ РАСТЕНИЕВОДСТВА

(в хозяйствах всех категорий; тыс. тонн)

	2000	2005	2008	2009	2010	2011	2012	2013
Зерно (в весе после доработки)	215,7	343,8	437,4	401,5	275,4	357,0	159,9	195,5
в том числе:								
пшеница озимая	100,6	268,9	333,0	332,7	219,1	265,6	105,0	150,4
пшеница яровая	19,5	6,5	3,2	2,8	1,2	2,8	1,0	1,0
рожь озимая	2,1	4,3	8,7	2,5	1,1	3,3	0,3	0,7
кукуруза на зерно	-	-	0,0	-	-	-	0,0	0,0
ячмень озимый	1,2	0,3	1,1	1,6	1,8	2,2	0,0	0,0
ячмень яровой	79,5	49,4	65,8	36,6	29,8	50,5	28,6	26,1
овес	0,3	0,6	1,1	0,4	0,3	1,1	0,5	0,4
просо	5,6	1,2	6,4	1,1	1,1	7,7	2,4	1,1
гречиха, тонн	58,0	47,0	-	-	-	-	-	-
рис	6,7	12,5	17,4	20,8	16,1	16,7	17,7	13,8
зернобобовые	0,1	0,1	0,6	1,5	3,4	4,8	3,7	0,9
их них горох	0,1	0,1	0,6	1,5	3,4	4,8	3,7	0,9
Масличные культуры	22,0	27,4	15,3	5,6	9,5	11,6	5,5	4,0
из них:								
подсолнечник	20,5	26,0	8,8	2,9	4,0	6,7	4,0	3,3
soя, тонн	20,0	1,0	-	-	-	-	-	-
горчица	1,3	1,3	4,6	1,8	1,7	1,2	0,4	0,1
Картофель	4,7	7,6	10,0	10,2	8,9	8,9	6,2	7,7
в том числе в хозяйствах населения	4,7	7,4	9,5	9,8	8,4	8,7	6,1	6,7
Овощи	12,1	15,7	18,0	21,7	16,8	27,4	18,9	19,8
в том числе в хозяйствах населения	4,0	7,5	9,6	9,9	9,8	8,9	6,6	6,1
Кукуруза на силос, зеленый корм и сенаж	29,5	4,6	2,5	0,5	1,2	0,0	-	0,7
Кормовые корнеплоды (включая сахарную свеклу на корм скоту)	-	-	0,0	-	-	-	-	-
Сено многолетних трав	20,4	23,7	18,4	15,4	17,8	17,5	11,8	13,5
Сено однолетних трав	23,4	24,8	14,5	23,4	40,9	32,3	11,8	16,2
Сено естественных сенокосов (включая улучшенные)	73,6	100,6	98,5	80,7	109,2	105,4	60,7	45,7

СЕЛЬСКОЕ ХОЗЯЙСТВО

11.17. ДИНАМИКА ПРОИЗВОДСТВА ОСНОВНЫХ ПРОДУКТОВ
РАСТЕНИЕВОДСТВА ПО КАТЕГОРИЯМ ХОЗЯЙСТВ

(в процентах)

Годы	Хозяйства всех категорий	в том числе:		
		сельскохозяйственные организации	хозяйства населения	крестьянские (фермерские) хозяйства и индивидуальные предприниматели
Зерно (в весе после доработки), 2001 - 2005 гг. = 100				
2010	78,5	69,6	-	114,0
2011	101,8	86,7	-	161,5
2012	45,6	44,3	-	50,9
2013	55,7	48,3	-	85,4
к предыдущему году				
2007	47,3	52,7	-	32,9
2008	в 2,6 р.	224,2	150,4	в 3,9 р.
2009	91,8	89,6	-	97,7
2010	68,6	70,9	-	63,7
2011	129,6	124,6	-	141,6
2012	44,8	51,1	-	31,5
2013	122,3	108,8	-	167,7
Подсолнечник, 2001 - 2005 гг. = 100				
2010	26,8	28,7	-	21,7
2011	44,7	46,8	-	39,0
2012	26,2	23,7	-	31,6
2013	22,1	21,3	-	24,0
к предыдущему году				
2007	20,4	28,5	26,4	12,0
2008	167,8	171,5	44,1	163,2
2009	33,1	31,2	в 4,2 р.	34,3
2010	139,0	150,2	55,1	122,3
2011	166,8	163,2	120,6	179,5
2012	58,7	50,8	-	81,2
2013	84,4	89,6	-	75,8
Картофель, 2001 - 2005 гг. = 100				
2010	138,3	-	132,5	в 11,0 р.
2011	138,3	18,3	137,0	в 4,7 р.
2012	95,6	18,3	96,1	128,2
2013	119,1	53,4	105,8	в 19,9 р.
к предыдущему году				
2007	106,6	44,2	104,2	167,5
2008	118,7	в 12,7 р.	122,2	29,0
2009	101,8	46,3	102,3	166,2
2010	87,6	-	86,1	180,8
2011	100,0	-	103,4	42,6
2012	69,1	100,0	70,1	27,3
2013	124,6	в 2,9 р.	110	в 15,6 р.
Овощи, 2001 - 2005 гг. = 100				
2010	123,6	39,3	189	126,6
2011	201,8	134,9	171,9	в 3,0 р.
2012	135,8	81,7	120,6	в 2,1 р.
2013	142,2	69,9	111,8	в 2,5 р.
к предыдущему году				
2007	124,0	153,2	107,5	133,1
2008	94,0	117,5	132,2	58,1
2009	120,2	128,1	103,3	145,9
2010	77,5	43,6	98,5	67,5
2011	163,3	в 3,4 р.	90,9	в 2,4 р.
2012	68,9	60,6	74,5	68,8
2013	104,7	85,6	92,7	121,1

СЕЛЬСКОЕ ХОЗЯЙСТВО

11.18. УРОЖАЙНОСТЬ СЕЛЬСКОХОЗЯЙСТВЕННЫХ КУЛЬТУР (в хозяйствах всех категорий; центнеров с одного гектара убранный площади)

	2000	2005	2008	2009	2010	2011	2012	2013
Зерновые и зернобобовые культуры (в весе после доработки)	11,8	18,2	19,8	17,2	15,5	20,2	14,2	13,8
Масличные культуры	6,4	8,4	4,3	3,3	4,4	5,3	4,6	4,4
Подсолнечник	6,8	8,5	4,2	3,2	4,6	5,4	5,0	4,1
Соя	3,8	1,0	-	-	-	-	-	-
Горчица	3,1	5,8	4,4	3,7	3,1	4,5	5,3	12,4
Картофель	51,0	84,0	112,0	109,9	111,5	115,5	91,8	104,9
в том числе								
в хозяйствах населения	51,0	84,3	116,9	110,2	115,4	116,4	92,4	100,5
Овощи	58,0	121,0	134,0	127,0	111,0	189,5	161,0	197,7
в том числе								
в хозяйствах населения	49,4	102,1	140,0	121,3	129,3	136,7	122,5	110,4
Кукуруза на силос, зеленый корм и сенаж	92,7	58,5	85,5	37,7	66,7	100,0	-	46,7
Кормовые корнеплоды (включая сахарную свеклу на корм скоту)	-	-	24,0	-	-	-	-	-
Сено многолетних трав	19,4	30,3	28,6	31,4	29,9	18,3	19,4	23,6
Сено однолетних трав	16,1	13,8	12,4	16,9	13,8	16,1	18,1	16,1
Сено естественных сенокосов (включая улучшенные) в сельскохозяйственных организациях	5,7	6,9	6,3	5,7	6,6	6,6	5,5	7,3

11.19. ПЛОЩАДЬ ПЛОДОВО-ЯГОДНЫХ, ВИНОГРАДНЫХ НАСАЖДЕНИЙ (в хозяйствах всех категорий; гектаров)

	2000	2005	2008	2009	2010	2011	2012	2013
Площадь плодово-ягодных насаждений	910	863	433	462	420	422	382	275
в том числе в плодоносящем	642	535	351	389	317	206	213	193
Площадь виноградных насаждений	48	25	16	15	12	11	11	11
в том числе в плодоносящем	42	19	14	14	9	10	10	10

11.20 ВАЛОВОЙ СБОР И УРОЖАЙНОСТЬ ПЛОДОВ, ЯГОД И ВИНОГРАДА (в хозяйствах всех категорий)

	2000	2005	2008	2009	2010	2011	2012	2013
Валовой сбор, тыс. центнеров								
плодов, ягод и винограда	3,3	1,8	4,97	6,7	4,8	5,2	5,0	5,0
в том числе:								
плодов и ягод	2,9	1,6	4,9	5,6	3,6	3,8	3,8	3,8
винограда	0,4	0,2	0,07	1,1	1,2	1,4	1,2	1,2
Урожайность, ц с 1 га								
плодов и ягод	4,9	3,5	12,4	12,7	7,4	24,5	24,5	23,4
винограда	9,1	8,9	4,9	76,8	119,5	148,3	131,8	111,1

СЕЛЬСКОЕ ХОЗЯЙСТВО

ЖИВОТНОВОДСТВО

11.21. ПОГОЛОВЬЕ СКОТА ПО КАТЕГОРИЯМ ХОЗЯЙСТВ

(на 1 января; тысяч голов)

	2001	2008	2009	2010	2011	2012	2013	2014
Хозяйства всех категорий								
Крупный рогатый скот	148,1	368,8	332,4	434,5	496,9	577,2	604,1	589,5
в том числе коровы	69,1	177,5	168,1	256,7	311,7	377,7	397,6	392,7
Свиньи	28,0	38,9	25,4	20,0	19,3	17,3	13,0	11,3
Овцы и козы	817,3	2680,5	2267,3	2346,1	2191,6	2262,8	2365,1	2440,6
Сельскохозяйственные организации								
Крупный рогатый скот	61,8	80,0	79,4	90,4	103,2	101,7	96,7	103,1
в том числе коровы	23,8	33,7	35,2	41,0	46,7	49,1	46,7	49,3
Свиньи	8,3	6,2	3,8	2,1	0,3	0,1	0,1	0,1
Овцы и козы	413,5	590,8	553,1	556,7	542,8	531,9	522,3	512,9
Хозяйства населения								
Крупный рогатый скот	75,3	157,8	159,0	165,4	171,4	222,5	245,5	238,5
в том числе коровы	39,9	75,4	79,4	85,4	94,4	137,4	156,4	153,0
Свиньи	18,5	25,9	19,5	15,6	15,2	13,9	10,0	8,6
Овцы и козы	326,9	1117,2	927,5	928,9	915,4	920,8	939,9	973,5
Крестьянские (фермерские) хозяйства и индивидуальные предприниматели								
Крупный рогатый скот	11,0	131,0	94,1	178,7	222,3	253,0	261,9	247,9
в том числе коровы	5,4	68,4	53,6	130,3	170,6	191,2	194,6	190,5
Свиньи	1,2	6,8	2,1	2,4	3,9	3,3	3,0	2,7
Овцы и козы	76,9	927,5	786,8	860,5	733,3	810,2	902,9	954,2

11.22. СТРУКТУРА ПОГОВОЛЬЯ СКОТА ПО КАТЕГОРИЯМ ХОЗЯЙСТВ

(на 1 января; в процентах от хозяйств всех категорий)

	2001	2008	2009	2010	2011	2012	2013	2014
Сельскохозяйственные организации								
Крупный рогатый скот	41,8	21,7	23,9	20,8	20,8	17,6	16,0	17,5
в том числе коровы	34,5	19,0	20,9	16,0	15,0	13,0	11,7	12,6
Свиньи	29,7	15,9	14,9	10,2	1,4	0,7	0,6	0,7
Овцы и козы	50,6	22,0	24,4	23,7	24,8	23,5	22,1	21,0
Хозяйства населения								
Крупный рогатый скот	50,8	42,8	47,8	38,1	34,5	38,6	40,6	40,5
в том числе коровы	57,7	42,5	47,2	33,3	30,3	36,4	39,3	38,9
Свиньи	65,9	66,7	76,9	78,0	78,4	80,3	76,6	75,8
Овцы и козы	40,0	41,7	40,9	39,6	41,8	40,7	39,7	39,9
Крестьянские (фермерские) хозяйства и индивидуальные предприниматели								
Крупный рогатый скот	7,4	35,5	28,3	41,1	44,7	43,8	43,4	42,0
в том числе коровы	7,8	38,5	31,9	50,7	54,7	50,6	49,0	48,5
Свиньи	4,4	17,4	8,2	11,8	20,2	19,0	22,8	23,5
Овцы и козы	9,4	36,3	34,7	36,7	33,4	35,8	38,2	39,1

11.23. ПРОИЗВОДСТВО ОСНОВНЫХ ПРОДУКТОВ ЖИВОТНОВОДСТВА ПО КАТЕГОРИЯМ ХОЗЯЙСТВ

	2000	2005	2008	2009	2010	2011	2012	2013
Хозяйствах всех категорий								
Скот и птица на убой (в убойном весе), тыс. тонн	9,6	24,3	37,8	39,1	43,3	47,9	51,9	53,7
Молоко, тыс. тонн	48,0	82,7	159,6	99,7	97,9	103,2	102,2	91,3
Яйца, млн. штук	50,8	64,5	66,4	40,7	30,1	29,1	26,6	23,0
Шерсть (в физическом весе), тыс. тонн	2,4	4,9	8,0	6,9	6,9	6,3	6,5	7,0
Сельскохозяйственные организации								
Скот и птица на убой (в убойном весе), тыс. тонн	2,0	2,5	3,6	3,3	4,1	4,5	3,8	3,4
Молоко, тыс. тонн	2,9	0,8	0,1	0,1	0,0	0,1	0,2	0,2
Яйца, млн. штук	14,5	-	-	-	-	0,0	0,0	0,0
Шерсть (в физическом весе), тыс. тонн	1,5	1,9	1,7	1,7	1,6	1,6	1,5	1,6

СЕЛЬСКОЕ ХОЗЯЙСТВО

Продолжение табл. 11.23

	2000	2005	2008	2009	2010	2011	2012	2013
Хозяйства населения								
Скот и птица на убой (в убойном весе), тыс. тонн	6,5	18,8	28,3	28,9	30,0	32,5	36,0	37,4
Молоко, тыс.тонн	41,1	56,8	93,7	62,4	55,0	57,5	59,9	56,3
Яйца, млн. штук	36,2	62,9	64,5	39,8	29,3	28,3	26,0	22,5
Шерсть (в физическом весе), тыс. тонн	0,8	1,9	3,5	2,9	2,9	2,6	2,7	2,7
Крестьянские (фермерские) хозяйства и индивидуальные предприниматели								
Скот и птица на убой (в убойном весе), тыс. тонн	1,1	3,0	5,9	6,9	9,2	10,8	12,1	12,9
Молоко, тыс.тонн	4,0	25,1	65,8	37,1	42,9	45,6	42,1	34,8
Яйца, млн. штук	0,1	1,6	1,9	0,9	0,8	0,8	0,6	0,5
Шерсть (в физическом весе), тыс. тонн	0,2	1,1	2,8	2,3	2,4	2,1	2,4	2,7

11.24. СТРУКТУРА ПРОИЗВОДСТВА ОСНОВНЫХ ПРОДУКТОВ ЖИВОТНОВОДСТВА ПО КАТЕГОРИЯМ ХОЗЯЙСТВ

(в процентах от хозяйств всех категорий)

	2000	2005	2008	2009	2010	2011	2012	2013
Сельскохозяйственные организации								
Скот и птица на убой (в убойном весе)	20,8	10,3	9,5	8,5	9,6	9,4	7,3	6,3
Молоко	6,0	1,0	0,1	0,1	0,0	0,1	0,2	0,2
Яйца	28,5	-	-	-	-	0,1	0,1	-
Шерсть (в физическом весе)	60,8	38,9	21,2	24,8	22,9	24,6	22,9	22,6
Хозяйства населения								
Скот и птица на убой (в убойном весе)	67,7	77,4	74,9	73,9	69,2	68,0	69,3	69,7
Молоко	85,7	68,6	58,7	62,7	56,2	55,7	58,6	61,6
Яйца	71,3	97,5	97,1	97,8	97,4	97,2	97,6	98,0
Шерсть (в физическом весе)	32,0	38,9	44,0	42,3	42,1	41,6	40,8	39,3
Крестьянские (фермерские) хозяйства и индивидуальные предприниматели								
Скот и птица на убой (в убойном весе)	11,5	12,3	15,6	17,6	21,2	22,7	23,4	24,0
Молоко	8,3	30,4	41,2	37,2	43,8	44,2	41,2	38,2
Яйца	0,2	2,5	2,9	2,2	2,6	2,7	2,3	2,0
Шерсть (в физическом весе)	7,2	22,2	34,8	32,9	35,0	33,8	36,3	38,1

11.25. РАСХОД КОРМОВ СКОТУ И ПТИЦЕ

(в хозяйствах всех категорий)

	2000	2005	2008	2009	2010	2011	2012	2013
Все корма в пересчете на кормовые единицы, тыс.тонн	492	1034	1201	1240	1285	1284	1353	1403
в том числе концентрированные корма	89	121	126	138	138	137	146	144
Расход кормов в расчете на одну голову условного крупного скота ¹⁾ , ц кормовых единиц:	22,41	29,10	22,76	19,26	19,58	19,10	17,59	17,91

¹⁾ Условное поголовье скота используется для определения общего поголовья всех видов сельскохозяйственных животных. В качестве условной единицы принята голова взрослого крупного рогатого скота.

11.26. ПРОДУКТИВНОСТЬ СКОТА И ПТИЦЫ

(в хозяйствах всех категорий, килограммов)

	2000	2005	2008	2009	2010	2011	2012	2013
Надой молока на одну корову	1318	1115	1152	1209	1089	890	696	590
Средняя годовая яйценоскость кур-несушек, штук	61	110	93	164	120	116	115	109
Средний годовой настриг шерсти с одной овцы (в физическом весе), кг	3,8	3,3	3,1	3,1	3,0	3,0	3,0	3,0
Продукция выращивания скота (приплод, прирост, привес) в расчете на одну голову в среднем за год:								
крупного рогатого скота	114,4	127,4	105,5	134,8	129,8	131,8	133,2	130,1
свиней	40,7	211,8	206,6	193,6	182,4	178,7	109,1	101,4

СЕЛЬСКОЕ ХОЗЯЙСТВО

11.27. ДИНАМИКА ПРОИЗВОДСТВА ОСНОВНЫХ ПРОДУКТОВ
ЖИВОТНОВОДСТВА ПО КАТЕГОРИЯМ ХОЗЯЙСТВ

(в процентах)

	Хозяйства	в том числе:		
		сельскохозяйственные организации	хозяйства населения	крестьянские (фермерские) хозяйства и индивидуальные предприниматели
Скот и птица на убой (в убойном весе), 2001 - 2005 гг. = 100				
2010	в 2,4 р.	178,3	в 2,1 р.	в 4,4 р.
2011	в 2,6 р.	195,4	в 2,3 р.	в 5,2 р.
2012	в 2,8 р.	165,2	в 2,6 р.	в 5,8 р.
2013	в 2,9 р.	147,8	в 2,7 р.	в 6,1 р.
к предыдущему году				
2007	136,7	111,5	138,0	146,2
2008	102,4	124,1	100,0	103,5
2009	103,2	92,1	102,1	115,4
2010	110,9	125,5	103,8	133,9
2011	110,5	108,0	108,5	118,0
2012	108,4	84,2	110,6	111,8
2013	103,6	89,6	104,1	106,4
Молоко, 2001 - 2005 гг. = 100				
2010	140,7	0,0	104,4	в 2,9 р.
2011	148,3	5,5	109,1	в 3,0 р.
2012	146,8	10,0	113,7	в 2,8 р.
2013	131,2	10,0	106,8	в 2,3 р.
к предыдущему году				
2007	165,0	80,0	148,7	198,5
2008	94,7	25,0	93,5	96,9
2009	62,5	78,4	66,7	56,4
2010	98,2	4,8	88,1	115,4
2011	105,4	в 22,0 р.	104,5	106,3
2012	99,0	170,9	104,2	92,2
2013	89,4	100,0	94,0	82,9
Яйца, 2001 - 2005 гг. = 100				
2010	47,6	-	54,4	78,1
2011	46,0	0,2	52,4	78,7
2012	42,1	0,2	48,2	61,0
2013	36,4	-	41,7	50,0
к предыдущему году				
2007	107,3	-	107,4	105,3
2008	87,4	-	87,2	95,0
2009	61,3	-	61,8	46,7
2010	74,0	-	73,6	90,2
2011	96,5	-	96,4	100,8
2012	91,5	105,0	91,9	77,5
2013	86,4	4,8	86,7	73,9
Шерсть (в физическом весе), 2001 - 2005 гг. = 100				
2010	179,2	89,0	187,4	в 4,6 р.
2011	164,3	87,7	169,8	в 4,1 р.
2012	166,7	83,3	168,8	в 4,8 р.
2013	179,5	88,9	168,8	в 5,4 р.
к предыдущему году				
2007	125,2	104,1	133,8	137,1
2008	113,9	90,5	120,9	124,6
2009	85,5	100,1	82,3	80,9
2010	100,8	93,2	100,1	107,4
2011	91,7	98,6	90,6	88,5
2012	103,0	96,0	101,1	110,6
2013	106,5	104,9	102,5	112,0

СЕЛЬСКОЕ ХОЗЯЙСТВО

ПРОДОВОЛЬСТВЕННЫЕ РЕСУРСЫ И ИХ ИСПОЛЬЗОВАНИЕ

11.28. РЕСУРСЫ И ИСПОЛЬЗОВАНИЕ КАРТОФЕЛЯ

(тыс. тонн)

	2000	2005	2008	2009	2010	2011	2012	2013
Ресурсы:								
Запасы на начало года	2,2	2,3	13,0	13,9	14,1	14,7	14,1	11,0
Производство	4,7	7,6	10,0	10,2	8,9	8,9	6,2	7,7
Ввоз, включая импорт	8,0	8,0	13,1	13,3	13,4	12,7	13,0	13,2
Итого ресурсов	14,9	17,9	36,1	37,4	36,4	36,3	33,3	31,9
Использование:								
Производственное потребление	5,5	6,0	10,4	11,5	9,0	8,7	9,1	8,8
Потери	0,1	0,0	0,0	0,0	0,0	0,0	0,0	0,0
Вывоз, включая экспорт	0,0	0,0	0,0	0,0	0,0	0,0	0,0	0,0
Личное потребление	7,3	7,6	11,8	11,8	12,7	13,5	13,2	13,1
Запасы на конец года	2,0	4,3	13,9	14,1	14,7	14,1	11,0	10,0

11.29. РЕСУРСЫ И ИСПОЛЬЗОВАНИЕ ОВОЩЕЙ И ПРОДОВОЛЬСТВЕННЫХ
БАХЧЕВЫХ КУЛЬТУР

(тыс. тонн)

	2000	2005	2008	2009	2010	2011	2012	2013
Ресурсы:								
Запасы на начало года	1,8	1,3	4,4	4,2	5,2	4,3	7,4	4,8
Производство	19,2	26,0	31,9	41,1	25,3	36,8	24,5	25,7
Ввоз, включая импорт	2,8	3,9	4,0	2,1	8,3	7,6	11,1	11,7
Итого ресурсов	23,8	31,2	40,3	47,4	38,8	48,7	43,0	42,2
Использование:								
Производственное потребление	4,2	2,7	4,4	6,3	6,0	7,8	6,2	5,7
Потери	0,9	2,2	0,6	1,3	1,0	1,7	1,0	1,3
Вывоз, включая экспорт	1,9	0,7	2,6	3,5	1,6	2,1	2,1	2,2
Личное потребление	14,5	21,9	28,5	31,1	25,9	29,7	28,9	28,6
Запасы на конец года	2,3	3,7	4,2	5,2	4,3	7,4	4,8	4,4

11.30. РЕСУРСЫ И ИСПОЛЬЗОВАНИЕ МЯСА И МЯСОПРОДУКТОВ

(тыс. тонн)

	2000	2005	2008	2009	2010	2011	2012	2013
Ресурсы:								
Запасы на начало года	1,0	0,8	0,6	0,8	0,9	1,0	1,1	1,3
Производство	9,6	24,3	37,8	39,1	43,3	47,9	51,9	53,7
Ввоз, включая импорт	8,7	2,9	0,5	0,6	0,1	0,1	0,2	0,1
Итого ресурсов	19,3	28,0	38,9	40,5	44,3	49,0	53,2	55,1
Использование:								
Производственное потребление	0,5	1,7	2,3	2,0	1,5	2,0	1,8	1,4
Потери	0,0	0,1	0,0	0,0	0,0	0,0	0,0	0,0
Вывоз, включая экспорт	1,3	0,8	6,9	7,9	9,5	13,3	17,6	20,1
Личное потребление	17,3	25,0	28,9	29,7	32,3	32,6	32,5	32,4
Запасы на конец года	0,2	0,4	0,8	0,9	1,0	1,1	1,3	1,2

СЕЛЬСКОЕ ХОЗЯЙСТВО

11.31. РЕСУРСЫ И ИСПОЛЬЗОВАНИЕ МОЛОКА И МОЛОКОПРОДУКТОВ

(тыс. тонн)

	2000	2005	2008	2009	2010	2011	2012	2013
Ресурсы:								
Запасы на начало года	0,8	0,2	0,7	0,6	0,1	0,0	0,0	0,0
Производство	48,0	82,7	159,6	99,7	97,9	103,2	102,2	91,3
Ввоз, включая импорт	4,1	1,2	6,7	20,1	20,9	19,6	20,9	24,4
Итого ресурсов	52,9	84,1	167,0	120,4	118,9	122,8	123,1	115,7
Использование:								
Производственное потребление	3,7	6,3	18,9	6,8	5,5	7,5	9,9	10,3
Потери	0,0	0,0	0,0	0,0	0,0	0,0	0,0	0,0
Вывоз, включая экспорт	0,6	0,2	49,4	34,6	33,1	34,6	34,1	30,2
Личное потребление	47,8	77,3	98,1	78,9	80,3	80,7	79,1	75,2
Запасы на конец года	0,8	0,3	0,6	0,1	0,0	0,0	0,0	0,0

11.32. РЕСУРСЫ И ИСПОЛЬЗОВАНИЕ ЯИЦ И ЯЙЦЕПРОДУКТОВ

(млн. штук)

	2000	2005	2008	2009	2010	2011	2012	2013
Ресурсы:								
Запасы на начало года	0,1	0,0	0,0	0,0	0,0	0,0	0,0	0,0
Производство	50,8	64,5	66,4	40,7	30,1	29,1	26,6	23,0
Ввоз, включая импорт	36,2	7,5	11,1	28,9	38,6	39,2	40,8	43,0
Итого ресурсов	87,1	72,0	77,5	69,6	68,7	68,3	67,4	66,0
Использование:								
Производственное потребление	0,9	0,1	0,1	0,2	0,1	0,1	0,1	0,1
Потери	0,1	0,0	0,0	0,0	0,0	0,0	0,0	0,0
Вывоз, включая экспорт	0,0	0,0	0,0	0,0	0,0	0,0	0,0	0,0
Личное потребление	86,0	71,9	77,4	69,4	68,6	68,2	67,3	65,9
Запасы на конец года	0,1	0,0	0,0	0,0	0,0	0,0	0,0	0,0

11.33. ПОТРЕБЛЕНИЕ ОСНОВНЫХ ПРОДУКТОВ ПИТАНИЯ ¹⁾

(на душу населения в год; килограммов)

	2000	2005	2008	2009	2010	2011	2012	2013
Мясо и мясопродукты (в пересчете на мясо)	56	85	99	102	112	113	114	114
Молоко и молокопродукты (в пересчете на молоко)	155	264	337	272	278	280	277	266
Яйца, штук	279	245	266	239	237	237	236	233
Рыба и рыбопродукты	15	21,5	22,0	23,5	24,2	23,6	23,8	23,7
Сахар	31	28	28	27	28	28	28	27
Масло растительное	6,2	7,5	7,5	11,0	11,4	11,5	11,9	12,0
Картофель	24	26	41	41	44	47	46	46
Овощи и продовольственные бахчевые культуры	47	75	98	107	90	103	101	101
Фрукты и ягоды	16	23	27	28	31	32	32	32
Хлебные продукты (хлеб и макаронные изделия в пересчете на муку, мука, крупа, бобовые)	110	114	113	117	121	120	115	116

¹⁾ За 2005-2010 гг. показатели рассчитаны с использованием численности населения, пересчитанной с учетом итогов ВВП-2010.

СЕЛЬСКОЕ ХОЗЯЙСТВО

СЕЛЬСКОЕ ХОЗЯЙСТВО В РАЙОНАХ РЕСПУБЛИКИ КАЛМЫКИЯ

11.34. ПОСЕВНЫЕ ПЛОЩАДИ ЗЕРНОВЫХ И ЗЕРНОБОБОВЫХ КУЛЬТУР

(в хозяйствах всех категорий; гектаров)

	2000	2005	2008	2009	2010	2011	2012	2013
Республика Калмыкия	186447	201710	224696	276356	216587	196221	181283	218165
Городовиковский	22746	24477	30029	37420	33831	31771	33516	36883
Ики-Бурульский	7314	5778	11284	41719	13838	20333	16967	32366
Кетченеровский	3247	7272	7657	6717	3372	3795	1858	2327
Лаганский	-	-	-	-	-	-	-	-
Малодербетовский	11007	18232	17562	15160	15909	11454	7342	7939
Октябрьский	7973	8833	9341	9345	9174	8216	8342	8534
Приютненский	23420	15211	18236	27081	16716	14602	12965	22015
Сарпинский	47015	57220	60925	74345	58504	46556	45842	32103
Целинный	21847	23959	21000	18368	19146	17722	14016	27018
Черноземельский	108	260	410	280	210	250	80	220
Юстинский	-	-	-	-	-	-	-	-
Яшалтинский	38912	37514	46427	44116	43958	38988	37616	44276
Яшкульский	908	559	280	85	-	-	502	580
г. Элиста	1950	2395	1545	1719	1930	2534	2238	3904

11.35. ПОСЕВНЫЕ ПЛОЩАДИ ТЕХНИЧЕСКИХ КУЛЬТУР

(в хозяйствах всех категорий; гектаров)

	2000	2005	2008	2009	2010	2011	2012	2013
Республика Калмыкия	37291	37420	39850	28308	31326	27048	20545	15647
Городовиковский	20673	27053	19649	11547	13578	12892	9674	8180
Ики-Бурульский	276	100	-	-	-	-	-	560
Кетченеровский	-	-	804	60	190	-	-	-
Лаганский	-	-	-	-	-	-	-	-
Малодербетовский	673	340	1486	949	876	260	440	1000
Октябрьский	2306	1859	663	562	427	307	-	-
Приютненский	1088	200	400	2510	2340	2060	-	-
Сарпинский	1673	-	11258	8264	11525	8072	7768	3284
Целинный	130	-	70	1117	-	-	-	-
Черноземельский	225	-	-	-	-	-	-	-
Юстинский	100	-	-	-	-	-	-	-
Яшалтинский	9480	7748	5520	3299	2391	3457	2663	2623
Яшкульский	567	-	-	-	-	-	-	-
г. Элиста	100	120	-	-	-	-	-	-

11.36. ПОСЕВНЫЕ ПЛОЩАДИ КАРТОФЕЛЯ

(в хозяйствах всех категорий; гектаров)

	2000	2005	2008	2009	2010	2011	2012	2013
Республика Калмыкия	1160	903	916	932	821	787	689	742
Городовиковский	275	142	123	135	99	100	88	91
Ики-Бурульский	-	-	30	-	-	-	-	-
Кетченеровский	-	15	14	15	13	13	11	10
Лаганский	71	52	73	67	54	65	58	112
Малодербетовский	164	146	154	154	125	137	120	121
Октябрьский	8	3	1	3	2	1	1	1
Приютненский	-	-	-	-	-	-	-	-
Сарпинский	279	203	199	198	170	172	154	151
Целинный	31	5	5	6	5	5	5	5
Черноземельский	1	5	-	-	-	-	-	-
Юстинский	1	36	9	61	34	-	-	-
Яшалтинский	330	296	305	280	256	269	240	237
Яшкульский	-	-	-	2	60	22	9	12
г. Элиста	-	-	3	10	4	4	3	3

СЕЛЬСКОЕ ХОЗЯЙСТВО

11.37. ПОСЕВНЫЕ ПЛОЩАДИ ОВОЩЕЙ

(в хозяйствах всех категорий; гектаров)

	2000	2005	2008	2009	2010	2011	2012	2013
Республика Калмыкия	2376	1355	1450	1720	1651	1485	1242	1094
Городовиковский	368	233	267	287	245	268	231	156
Ики-Бурульский	151	141	36	60	141	41	37	0,4
Кетченеровский	6	16	17	18	16	13	12	11
Лаганский	68	29	34	56	53	75	61	60
Малодербетовский	191	128	149	174	180	169	137	140
Октябрьский	280	94	109	150	26	19	3	66
Приютненский	8	16	13	13	13	10	9	6
Сарпинский	118	135	113	104	108	85	72	75
Целинный	175	26	19	16	42	33	29	30
Черноземельский	32	23	28	13	17	14	2	9
Юстинский	17	62	31	62	80	23	24	1
Яшалтинский	363	234	263	296	218	203	159	160
Яшкульский	599	211	341	440	478	505	442	353
г. Элиста	-	7	30	30	35	28	24	26

11.38. ПОСЕВНЫЕ ПЛОЩАДИ КОРМОВЫХ КУЛЬТУР

(в хозяйствах всех категорий; гектаров)

	2000	2005	2008	2009	2010	2011	2012	2013
Республика Калмыкия	40783	32351	23474	29970	46517	38619	24790	27753
Городовиковский	7379	4464	2716	1985	948	943	776	1108
Ики-Бурульский	3094	363	415	965	2820	1593	1868	770
Кетченеровский	1728	1483	1965	1988	4488	1325	1375	2184
Лаганский	6	-	-	-	-	-	-	-
Малодербетовский	1044	579	647	1053	2133	1150	1915	1002
Октябрьский	464	627	585	754	1010	976	1165	1448
Приютненский	3588	3645	2495	3114	5323	6597	3732	3341
Сарпинский	6682	8063	6004	6115	8174	7400	6083	6982
Целинный	4384	5586	3684	7475	12265	11364	2149	4626
Черноземельский	2012	900	820	860	1070	770	1750	1410
Юстинский	180	385	430	490	1460	1100	345	440
Яшалтинский	6704	5040	2227	2906	4288	3330	3050	3333
Яшкульский	3388	1116	1487	2266	2538	2071	582	958
г. Элиста	130	100	-	-	-	-	-	150

11.39. ВАЛОВОЙ СБОР ЗЕРНА (в весе после доработки)

(в хозяйствах всех категорий; тонн)

	2000	2005	2008	2009	2010	2011	2012	2013
Республика Калмыкия	215731	343837	437401	401510	275426	357047	159889	195483
Городовиковский	40096	65478	73835	71905	61245	72664	43035	40089
Ики-Бурульский	3267	4722	20940	55094	17597	55449	3423	27176
Кетченеровский	2171	10062	6893	1273	1376	4316	621	179
Лаганский	-	-	-	-	-	-	-	-
Малодербетовский	6488	21539	17070	4912	13013	2741	3952	3210
Октябрьский	9751	16086	23721	26171	20036	21413	21804	19943
Приютненский	27093	18831	38844	55166	22583	31929	3501	14587
Сарпинский	41548	71146	98523	62294	32291	35463	17703	10208
Целинный	23417	38965	38266	20112	13325	21839	6999	8937
Черноземельский	114	447	690	479	240	453	62	385
Юстинский	-	-	-	-	-	-	-	-
Яшалтинский	59608	92348	115834	101701	91915	108123	58710	70730
Яшкульский	548	561	240	227	-	-	10	30
г. Элиста	1630	3652	2545	2176	1805	2655	70	9

СЕЛЬСКОЕ ХОЗЯЙСТВО

11.40. ВАЛОВОЙ СБОР ПШЕНИЦЫ ОЗИМОЙ (в весе после доработки)

(в хозяйствах всех категорий; тонн)

	2000	2005	2008	2009	2010	2011	2012	2013
Республика Калмыкия	100599	268869	333019	332687	219114	265644	104993	150414
Городовиковский	16415	46939	52381	53533	45538	48870	24652	29057
Ики-Бурульский	2299	3718	19204	54264	17218	54420	3423	27096
Кетченеровский	1269	9611	5722	1087	967	1423	609	155
Лаганский	-	-	-	-	-	-	-	-
Малодербетовский	1697	17145	12060	3346	11305	1055	3246	1349
Октябрьский	1666	1253	1847	669	471	530	294	72
Приютненский	18821	17375	34116	52934	20329	27121	2965	14417
Сарпинский	9885	54796	83266	55580	25003	22425	17415	4206
Целинный	13974	30847	25350	17870	12035	14824	6616	8087
Черноземельский	-	299	441	402	240	409	62	355
Юстинский	-	-	-	-	-	-	-	-
Яшалтинский	34172	84039	96277	91063	84328	91957	45641	65620
Яшкульский	81	414	60	-	-	-	-	-
г. Элиста	320	2433	2295	1939	1680	2610	70	-

11.41. ВАЛОВОЙ СБОР ПШЕНИЦЫ ЯРОВОЙ (в весе после доработки)

(в хозяйствах всех категорий; тонн)

	2000	2005	2008	2009	2010	2011	2012	2013
Республика Калмыкия	19491	6507	3199	2847	1221	2761	993	1031
Городовиковский	2	115	128	-	100	101	44	51
Ики-Бурульский	203	-	256	137	-	-	-	-
Кетченеровский	226	-	-	-	-	-	-	-
Лаганский	-	-	-	-	-	-	-	-
Малодербетовский	996	681	-	-	-	280	-	28
Октябрьский	292	1188	1324	1473	1028	1280	839	952
Приютненский	417	-	-	-	-	-	-	-
Сарпинский	13233	3688	958	414	93	850	-	-
Целинный	1138	753	-	-	-	-	-	-
Черноземельский	-	-	-	-	-	-	-	-
Юстинский	-	-	-	-	-	-	-	-
Яшалтинский	2698	-	533	823	-	250	110	-
Яшкульский	111	-	-	-	-	-	-	-
г. Элиста	175	82	-	-	-	-	-	-

11.42. ВАЛОВОЙ СБОР СЕМЯН ПОДСОЛНЕЧНИКА (в первоначально-оприходованном весе)

(в хозяйствах всех категорий; тонн)

	2000	2005	2008	2009	2010	2011	2012	2013
Республика Калмыкия	20492	26049	8791	2908	4041	6743	3958	3339
Городовиковский	15680	20541	6197	2241	3272	4396	2485	2216
Ики-Бурульский	-	-	-	-	-	-	-	-
Кетченеровский	-	-	-	-	-	-	-	-
Лаганский	-	-	-	-	-	-	-	-
Малодербетовский	-	-	1	-	-	-	-	-
Октябрьский	2	-	-	-	-	-	-	-
Приютненский	-	160	-	-	-	-	-	-
Сарпинский	298	-	60	-	-	-	-	-
Целинный	30	-	14	-	-	-	-	-
Черноземельский	-	-	-	-	-	-	-	-
Юстинский	-	-	-	-	-	-	-	-
Яшалтинский	4482	5348	2519	667	769	2347	1473	1122
Яшкульский	-	-	-	-	-	-	-	-

СЕЛЬСКОЕ ХОЗЯЙСТВО

11.43. ВАЛОВОЙ СБОР КАРТОФЕЛЯ

(в хозяйствах всех категорий; тонн)

	2000	2005	2008	2009	2010	2011	2012	2013
Республика Калмыкия	4728	7597	10001	10177	8914	8913	6160	7678
Городовиковский	1332	1128	1470	1488	1107	1156	795	894
Ики-Бурульский	-	-	200	-	-	-	-	-
Кетченеровский	-	127	164	165	144	121	102	101
Лаганский	280	401	586	702	600	736	518	1424
Малодербетовский	814	1243	1802	1697	1398	1554	1081	1201
Октябрьский	33	34	10	25	13	12	8	9
Приютненский	-	-	-	1	-	-	-	-
Сарпинский	613	1725	2323	2188	1904	1960	1395	1494
Целинный	117	42	63	65	59	61	43	47
Черноземельский	4	30	-	-	-	-	-	-
Юстинский	8	359	82	670	373	-	-	-
Яшалтинский	1527	2508	3263	3049	2837	3145	2155	2361
Яшкульский	-	-	-	16	438	125	33	115
г. Элиста	-	-	38	111	42	43	30	32

11.44. ВАЛОВОЙ СБОР ОВОЩЕЙ

(в хозяйствах всех категорий; тонн)

	2000	2005	2008	2009	2010	2011	2012	2013
Республика Калмыкия	12054	15735	18020	21662	16796	27433	18911	19804
Городовиковский	2151	1700	2781	2715	2660	3056	1955	1569
Ики-Бурульский	669	1092	259	170	1223	332	6	4
Кетченеровский	9	194	212	238	223	168	133	118
Лаганский	204	327	430	443	640	922	717	667
Малодербетовский	915	1254	2655	4264	1999	6184	2400	2029
Октябрьский	1800	1655	1554	2114	95	254	32	104
Приютненский	7	161	171	177	159	130	103	75
Сарпинский	627	1639	1404	1402	1420	1019	854	814
Целинный	423	177	237	194	493	429	337	308
Черноземельский	44	75	413	175	152	99	38	51
Юстинский	116	855	362	1327	399	315	347	13
Яшалтинский	591	2273	2954	3238	2532	2567	1678	1493
Яшкульский	4498	4241	4205	4846	4360	11592	10031	12268
г. Элиста	-	92	383	359	441	366	280	290

11.45. УРОЖАЙНОСТЬ ЗЕРНОВЫХ И ЗЕРНОБОБОВЫХ КУЛЬТУР (в весе после доработки),

(в хозяйствах всех категорий, центнеров с одного гектара убранной площади)

	2000	2005	2008	2009	2010	2011	2012	2013
Республика Калмыкия	11,8	18,2	19,8	17,2	15,5	20,2	14,2	13,8
Городовиковский	17,6	27,1	24,6	19,4	19,6	23,0	14,2	12,8
Ики - Бурульский	5,2	11,4	18,6	14,2	14,4	28,0	5,9	9,7
Кетченеровский	7,1	14,7	9,4	3,0	16,8	17,1	8,2	3,4
Лаганский	-	-	-	-	-	-	-	-
Малодербетовский	6,0	11,8	10,2	7,7	9,5	4,9	5,8	10,9
Октябрьский	13,6	19,5	25,7	28,2	23,4	28,6	28,5	25,1
Приютненский	11,6	13,5	21,3	20,9	15,1	22,0	8,5	11,5
Сарпинский	8,9	13,4	16,4	12,2	7,5	9,8	9,6	8,2
Целинный	10,9	16,7	18,8	14,1	11,4	12,3	10,2	10,1
Черноземельский	11,4	17,2	16,8	17,1	11,4	18,1	7,8	17,5
Юстинский	-	-	-	-	-	-	-	-
Яшалтинский	15,6	26,9	25,5	23,1	23,6	28,0	18,7	19,1
Яшкульский	6,7	10,0	12,6	26,7	-	-	50,0	15,0
г. Элиста	8,1	15,4	16,5	12,7	9,4	10,5	7,0	3,0

СЕЛЬСКОЕ ХОЗЯЙСТВО

11.46. УРОЖАЙНОСТЬ ПШЕНИЦЫ ОЗИМОЙ (в весе после доработки)

(в хозяйствах всех категорий; центнеров с одного гектара убранной площади).

	2000	2005	2008	2009	2010	2011	2012	2013
Республика Калмыкия	12,4	22,0	20,3	17,9	16,8	22,7	13,7	14,6
Городовиковский	14,7	35,1	25,0	21,6	24,2	25,9	16,2	16,7
Ики-Бурульский	6,8	12,4	20,1	14,5	14,8	29,0	5,9	9,7
Кетченеровский	10,1	16,0	10,0	3,3	25,0	14,2	8,5	3,9
Лаганский	-	-	-	-	-	-	-	-
Малодербетовский	4,8	14,6	10,3	7,7	10,9	4,2	6,6	12,1
Октябрьский	11,2	11,1	14,1	14,9	10,0	12,7	14,9	16,7
Приютненский	11,9	14,2	22,4	21,8	16,0	24,1	9,1	11,5
Сарпинский	8,6	19,0	17,8	13,5	8,0	11,6	10,0	9,2
Целинный	13,3	19,8	17,9	15,6	13,1	13,0	10,1	10,8
Черноземельский	-	24,9	15,2	20,1	11,4	18,6	7,8	18,7
Юстинский	-	-	-	-	-	-	-	-
Яшалтинский	15,6	29,8	25,9	24,7	25,3	30,1	20,1	20,9
Яшкульский	7,4	9,3	20,0	-	-	-	-	-
г. Элиста	9,4	18,8	17,2	13,2	10,0	10,4	7,0	-

11.47. УРОЖАЙНОСТЬ ПШЕНИЦЫ ЯРОВОЙ (в весе после доработки)

(в хозяйствах всех категорий; центнеров с одного гектара убранной площади)

	2000	2005	2008	2009	2010	2011	2012	2013
Республика Калмыкия	9,4	8,5	13,9	9,2	10,8	9,4	10,5	16,0
Городовиковский	4,0	6,6	7,9	-	10,0	17,2	5,9	4,4
Ики-Бурульский	2,8	-	8,0	12,0	-	-	-	-
Кетченеровский	4,4	-	-	-	-	-	-	-
Лаганский	-	-	-	-	-	-	-	-
Малодербетовский	5,6	7,5	-	-	-	3,5	-	4,1
Октябрьский	4,6	13,4	18,4	17,6	12,0	14,8	12,9	20,7
Приютненский	8,0	-	-	-	-	-	-	-
Сарпинский	10,6	7,1	13,7	3,5	5,5	7,6	-	-
Целинный	6,5	17,9	-	-	-	-	-	-
Черноземельский	-	-	-	-	-	-	-	-
Юстинский	-	-	-	-	-	-	-	-
Яшалтинский	13,2	-	13,3	8,6	-	25,0	5,0	-
Яшкульский	4,9	-	-	-	-	-	-	-
г. Элиста	9,2	8,2	-	-	-	-	-	-

11.48. УРОЖАЙНОСТЬ ПОДСОЛНЕЧНИКА

(в хозяйствах всех категорий; центнеров с одного гектара убранной площади)

	2000	2005	2008	2009	2010	2011	2012	2013
Республика Калмыкия	6,8	8,5	4,2	3,2	4,6	5,4	5,0	4,1
Городовиковский	7,6	8,6	4,0	3,3	4,2	4,3	4,3	3,8
Ики-Бурульский	-	-	-	-	-	-	-	-
Кетченеровский	-	-	-	-	-	-	-	-
Лаганский	-	-	-	-	-	-	-	-
Малодербетовский	-	-	3,3	-	-	-	-	-
Октябрьский	0,7	-	-	-	-	-	-	-
Приютненский	-	-	-	-	-	-	-	-
Сарпинский	4,9	-	2,0	-	-	-	-	-
Целинный	3,0	-	2,0	-	-	-	-	-
Черноземельский	-	-	-	-	-	-	-	-
Юстинский	-	-	-	-	-	-	-	-
Яшалтинский	5,1	8,3	4,9	2,9	7,8	7,1	7,1	4,9
Яшкульский	-	-	-	-	-	-	-	-
г. Элиста	-	-	-	-	-	-	-	-

СЕЛЬСКОЕ ХОЗЯЙСТВО

11.49. УРОЖАЙНОСТЬ КАРТОФЕЛЯ

(в хозяйствах всех категорий; центнеров с одного гектара убранной площади)

	2000	2005	2008	2009	2010	2011	2012	2013
Республика Калмыкия	51,0	84,0	112,0	109,9	111,5	115,5	91,8	104,9
Городовиковский	50,8	79,4	119,5	110,2	114,9	116,2	92,4	100,5
Ики-Бурульский	-	-	66,7	-	-	-	-	-
Кетченеровский	-	85,0	117,1	110,2	115,4	116,7	92,4	100,5
Лаганский	47,5	78,5	94,5	104,8	115,4	116,5	91,6	129,2
Малодербетовский	50,9	84,7	117,0	110,2	115,4	116,0	92,4	100,5
Октябрьский	55,0	113,3	100,0	84,7	115,4	117,0	92,4	100,0
Приютненский	-	-	-	110,0	-	-	-	-
Сарпинский	51,1	85,0	116,7	110,5	115,4	116,0	92,4	100,5
Целинный	50,9	85,0	126,0	108,3	115,4	116,7	92,4	100,5
Черноземельский	40,0	60,0	-	-	-	-	-	-
Юстинский	80,0	98,6	91,1	121,8	111,3	-	-	-
Яшалтинский	50,9	84,9	111,0	108,9	113,8	116,8	91,7	100,4
Яшкульский	-	-	-	80,0	73,0	75,5	55,0	104,5
г. Элиста	-	-	126,7	110,2	115,4	116,8	92,4	107,3

11.50. УРОЖАЙНОСТЬ ОВОЩЕЙ

(в хозяйствах всех категорий ; центнеров с одного гектара убранной площади)

	2000	2005	2008	2009	2010	2011	2012	2013
Республика Калмыкия	58,0	121,0	134,0	127,0	111,0	189,5	161,0	197,7
Городовиковский	60,1	71,0	110,7	94,6	110,9	114,6	88,7	101,4
Ики-Бурульский	72,3	84,0	85,5	29,3	186,2	130,0	127,3	106,3
Кетченеровский	25,0	109,5	134,8	132,4	140,6	130,1	114,8	108,2
Лаганский	36,9	104,1	138,4	79,1	124,5	127,3	122,8	112,7
Малодербетовский	53,2	92,6	187,6	245,1	113,4	368,0	179,4	145,9
Октябрьский	83,3	185,0	193,0	144,8	135,8	136,2	123,8	188,5
Приютненский	16,0	103,7	146,0	135,9	127,4	130,0	123,1	119,7
Сарпинский	54,1	104,0	132,0	134,8	137,1	122,1	123,2	113,2
Целинный	27,5	80,8	138,1	121,2	121,6	130,0	123,2	108,9
Черноземельский	42,0	32,3	195,1	146,3	120,3	73,3	156,2	58,1
Юстинский	72,9	144,0	116,5	232,7	49,8	138,9	148,3	118,3
Яшалтинский	18,7	102,5	122,4	110,1	126,9	129,7	109,7	107,7
Яшкульский	82,5	203,8	123,6	110,1	91,9	234,5	227,6	349,2
г.Элиста	-	111,8	138,7	119,6	130,8	129,9	123,2	113,4

11.51. ПОГОЛОВЬЕ КРУПНОГО РОГАТОГО СКОТА

(в хозяйствах всех категорий; на 1 января; тыс. голов)

	2001	2006	2009	2010	2011	2012	2013	2014
Республика Калмыкия	147,4	245,1	332,4	434,5	496,9	577,2	604,1	589,5
Городовиковский	7,0	6,0	6,1	5,4	5,3	5,1	5,9	4,9
Ики-Бурульский	14,8	28,8	32,8	45,0	52,4	64,7	66,1	61,7
Кетченеровский	19,6	32,9	42,0	50,2	60,9	75,4	80,2	75,9
Лаганский	5,1	7,9	10,2	13,5	13,8	14,4	14,7	13,7
Малодербетовский	12,5	22,0	27,7	35,2	39,2	46,2	48,5	45,2
Октябрьский	6,8	17,0	25,2	31,1	33,5	40,1	41,8	36,8
Приютненский	12,3	18,3	26,5	32,6	35,5	38,5	40,7	42,9
Сарпинский	14,6	20,2	23,0	28,0	31,0	34,0	35,3	33,0
Целинный	11,8	22,8	30,8	44,6	53,7	61,5	65,2	75,6
Черноземельский	9,9	17,3	23,2	30,6	36,1	40,6	45,4	47,2
Юстинский	6,9	13,9	33,9	40,8	46,4	57,0	59,8	55,8
Яшалтинский	14,5	15,7	17,7	20,6	22,6	25,7	25,1	22,7
Яшкульский	10,1	19,8	30,7	54,2	62,7	68,1	69,2	69,5
г.Элиста	1,5	2,5	2,6	2,7	3,8	5,8	6,1	4,4

СЕЛЬСКОЕ ХОЗЯЙСТВО

11.52. ПОГОЛОВЬЕ КОРОВ

(в хозяйствах всех категорий; на 1 января; тыс. голов)

	2001	2006	2009	2010	2011	2012	2013	2014
Республика Калмыкия	68,8	111,9	168,1	256,7	311,7	377,7	397,6	392,7
Городовиковский	3,3	3,0	3,0	2,7	2,7	2,6	3,1	2,5
Ики-Бурульский	7,3	12,9	17,0	29,7	37,4	46,2	48,9	47,2
Кетченеровский	10,3	16,0	23,7	30,8	37,0	47,2	49,7	48,1
Лаганский	2,3	3,7	5,0	7,3	8,1	8,4	8,8	8,9
Малодербетовский	5,6	10,2	14,0	19,3	25,7	31,2	32,7	30,9
Октябрьский	3,7	7,1	11,8	17,1	20,1	24,4	25,5	23,0
Приютненский	5,2	7,5	13,3	17,6	20,6	24,8	26,3	27,3
Сарпинский	6,6	8,6	11,2	16,2	19,3	21,6	21,9	21,0
Целинный	5,2	10,1	15,6	26,9	35,1	41,3	44,4	48,7
Черноземельский	4,5	7,8	10,2	16,4	21,2	27,2	30,6	32,0
Юстинский	3,2	6,4	15,8	22,0	26,3	34,2	35,5	32,4
Яшалтинский	6,2	7,4	8,7	10,3	11,2	13,0	14,0	13,4
Яшкульский	4,7	10,0	17,6	39,0	45,0	52,1	52,8	55,0
г. Элиста	0,7	1,2	1,2	1,4	2,2	3,5	3,4	2,4

11.53. ПОГОЛОВЬЕ СВИНЕЙ

(в хозяйствах всех категорий; на 1 января; тыс.голов)

	2001	2006	2009	2010	2011	2012	2013	2014
Республика Калмыкия	27,9	37,7	25,4	20,0	19,3	17,3	13,0	11,3
Городовиковский	7,5	7,0	5,1	2,6	1,9	1,1	1,0	0,6
Ики-Бурульский	0,6	1,8	0,5	0,5	0,6	0,8	0,5	0,3
Кетченеровский	0,5	1,2	0,3	0,5	0,3	0,3	0,3	0,2
Лаганский	0,1	0,2	0,2	0,0	0,0	0,1	0,0	0,0
Малодербетовский	1,4	2,6	2,4	2,9	2,2	1,2	1,0	0,8
Октябрьский	1,0	2,0	2,5	1,7	1,8	2,1	1,2	0,9
Приютненский	1,9	2,5	1,6	0,5	1,4	1,5	1,1	1,4
Сарпинский	5,4	10,5	5,7	6,7	6,9	6,7	5,3	4,9
Целинный	1,7	2,6	1,8	1,0	1,6	1,4	0,7	0,8
Черноземельский	0,1	0,2	0,2	0,1	0,1	0,1	0,1	0,1
Юстинский	0,2	0,4	0,5	0,3	0,3	0,4	0,3	0,2
Яшалтинский	6,5	5,6	4,1	2,6	1,6	1,4	1,4	1,0
Яшкульский	0,3	0,7	0,1	0,4	0,4	0,1	0,1	0,1
г. Элиста	0,7	0,4	0,4	0,2	0,1	0,1	0,1	0,0

11.54. ПОГОЛОВЬЕ ОВЕЦ И КОЗ

(в хозяйствах всех категорий; на 1 января; тыс.голов)

	2001	2006	2009	2010	2011	2012	2013	2014
Республика Калмыкия	763,9	1863,5	2267,3	2346,1	2191,6	2262,8	2365,1	2440,6
Городовиковский	0,8	1,3	1,6	2,3	2,9	3,5	3,7	3,2
Ики-Бурульский	68,0	263,2	215,8	216,3	185,1	198,3	205,5	189,5
Кетченеровский	60,4	158,4	188,9	189,4	183,4	191,3	197,3	211,4
Лаганский	24,0	67,5	84,4	93,3	82,8	78,6	79,5	95,5
Малодербетовский	27,7	66,2	67,5	67,8	63,6	58,6	61,8	54,3
Октябрьский	12,4	48,9	59,9	56,9	49,9	50,8	53,9	54,0
Приютненский	52,4	86,2	107,9	110,5	105,7	106,9	116,7	131,9
Сарпинский	67,7	107,3	107,1	110,4	109,0	117,5	126,8	139,1
Целинный	58,8	143,9	166,8	178,7	167,8	160,0	167,9	185,8
Черноземельский	132,4	347,3	470,5	478,5	471,6	474,2	479,2	484,4
Юстинский	64,3	152,3	243,3	246,6	223,8	246,9	267,0	285,7
Яшалтинский	43,4	49,7	41,9	44,2	42,3	46,8	47,2	50,5
Яшкульский	149,8	364,3	502,7	541,1	493,7	516,0	546,4	549,0
г. Элиста	1,8	7,0	9,0	10,1	10,0	13,4	12,2	6,3

СЕЛЬСКОЕ ХОЗЯЙСТВО

11.55. ПРОИЗВОДСТВО СКОТА И ПТИЦЫ НА УБОЙ

(в хозяйствах всех категорий; в убойном весе; тонн)

	2000	2005	2008	2009	2010	2011	2012	2013
Республика Калмыкия	9640	24345	37845	39059	43319	47863	51863	53727
Городовиковский	623	1078	1694	937	826	751	508	476
Ики-Бурульский	1092	3108	4114	3590	4243	4794	5498	5780
Кетченеровский	617	1432	3436	2924	3310	3834	4247	4752
Лаганский	220	663	1043	1031	895	996	905	937
Малодербетовский	780	1808	2529	2796	2797	2873	3113	3293
Октябрьский	471	1044	2413	2230	2707	3058	3063	3053
Приютненский	714	1565	1762	2018	1997	2261	2594	2582
Сарпинский	1121	3474	3829	3729	4560	4706	4841	4813
Целинный	774	1782	3021	3454	3959	4697	5392	5136
Черноземельский	641	2321	3762	4470	4764	5222	5861	6043
Юстинский	670	1718	3635	5134	5334	5725	6449	6928
Яшалтинский	1093	1768	2326	1807	1608	1699	1739	1644
Яшкульский	691	2408	4052	4793	6185	7104	7509	8094
г. Элиста	133	176	229	146	134	143	144	196

11.56. ПРОИЗВОДСТВО МОЛОКА

(в хозяйствах всех категорий; тонн)

	2000	2005	2008	2009	2010	2011	2012	2013
Республика Калмыкия	48001	82653	159624	99692	97903	103185	102165	91333
Городовиковский	4570	2462	6485	7809	8041	8600	9687	9701
Ики-Бурульский	5816	11465	15531	4492	4753	4966	5356	5026
Кетченеровский	5457	6559	14881	6499	6550	6826	6161	5724
Лаганский	1669	2308	3986	1535	1270	1258	1180	1049
Малодербетовский	2968	14903	12834	1819	1830	1933	1932	1675
Октябрьский	2099	4228	10119	1034	1183	1282	1308	1241
Приютненский	3820	6013	17525	17379	14850	16014	15071	13027
Сарпинский	3519	5787	13452	10620	8893	9190	8539	7849
Целинный	3991	5568	19085	16340	16571	16633	16313	13850
Черноземельский	2431	5320	7981	2564	2865	3022	3081	2754
Юстинский	2092	4121	7935	8456	6548	6523	5482	4244
Яшалтинский	6062	6350	15771	17301	20735	22805	23850	21780
Яшкульский	2502	6624	12601	2864	2950	3024	3072	2579
г. Элиста	1005	945	1438	980	864	1109	1133	834

11.57. ПРОИЗВОДСТВО ЯИЦ

(в хозяйствах всех категорий, тыс. штук)

	2000	2005	2008	2009	2010	2011	2012	2013
Республика Калмыкия	50812	64466	66352	40700	30107	29067	26589	22960
Городовиковский	14840	20337	13522	9405	9555	9440	8980	7934
Ики-Бурульский	1731	2613	3338	2234	1527	1696	1573	1228
Кетченеровский	162	1653	1244	299	211	193	187	150
Лаганский	208	301	616	383	187	195	176	159
Малодербетовский	1352	3091	5148	2613	1543	973	936	690
Октябрьский	862	1595	2199	1465	988	865	773	619
Приютненский	1737	4533	6878	5213	3280	2847	2536	2333
Сарпинский	4082	9323	9805	4037	2645	2669	1872	1517
Целинный	16301	3976	5053	2163	1421	1386	1210	649
Черноземельский	29	94	1237	835	434	430	393	286
Юстинский	119	238	578	164	75	50	48	38
Яшалтинский	8407	13350	11517	10922	7566	7780	7448	7027
Яшкульский	214	618	753	257	345	186	160	108
г. Элиста	768	2744	4464	710	330	357	297	222

СЕЛЬСКОЕ ХОЗЯЙСТВО

11.58. ПРОИЗВОДСТВО ШЕРСТИ

(в хозяйствах всех категорий, тонн)

	2000	2005	2008	2009	2010	2011	2012	2013
Республика Калмыкия	2434	4930	8010	6852	6907	6335	6528	6952
Городовиковский	1	5	7	5	6	8	10	10
Ики-Бурульский	176	577	949	620	652	505	564	583
Кетченеровский	203	415	723	573	563	533	568	596
Лаганский	69	139	317	267	285	239	231	235
Малодербетовский	67	181	249	198	189	175	167	176
Октябрьский	41	127	220	167	160	136	135	147
Приютненский	116	249	324	317	334	310	305	347
Сарпинский	203	331	504	335	332	318	346	374
Целинный	218	424	565	484	544	475	459	503
Черноземельский	455	1043	1560	1523	1528	1463	1394	1498
Юстинский	191	334	735	680	639	595	691	731
Яшалтинский	166	165	174	139	144	129	139	141
Яшульский	516	925	1652	1520	1509	1424	1488	1581
г. Элиста	12	15	31	24	22	25	31	30

МЕТОДОЛОГИЧЕСКИЕ ПОЯСНЕНИЯ

По категории «сельскохозяйственные организации» показаны данные по хозяйственным товариществам, обществам с ограниченной или дополнительной ответственностью, закрытым и открытым акционерным обществам, производственным кооперативам, унитарным предприятиям, подсобным хозяйствам несельскохозяйственных организаций и учреждений.

К хозяйствам населения относятся личные подсобные и другие индивидуальные хозяйства граждан в сельских и городских поселениях, а также хозяйства граждан, имеющих земельные участки в садоводческих, огороднических и дачных некоммерческих объединениях.

Крестьянское (фермерское) хозяйство – объединение граждан, связанных родством и (или) свойством, имеющих в общей собственности имущество и совместно осуществляющих предпринимательскую производственную и иную хозяйственную деятельность (производство, переработку, хранение, транспортировку и реализацию сельскохозяйственной продукции), основанную на их личном участии.

Продукция сельского хозяйства представляет собой сумму данных об объеме продукции растениеводства и животноводства всех сельхозпроизводителей, включая хозяйства индивидуального сектора (хозяйства населения, крестьянские (фермерские) хозяйства и индивидуальные предприниматели) в стоимостной оценке по фактически действовавшим ценам.

Продукция растениеводства включает стоимость сырых продуктов, полученных от урожая отчетного года – зерновых и зернобобовых культур, картофеля, овощей, семян и плодов масличных культур, табака необработанного и махорки, свеклы сахарной, соломы и культур кормовых, сырья растительного, используемого в текстильном производстве, растений, используемых для парфюмерии, фармации и аналогичных целей, семян сахарной свеклы, семян кормовых культур, растений живых, цветов и бутонов цветочных срезанных, семян цветов, фруктовых деревьев, семян овощей, винограда, фруктов, ягод и орехов, культур для производства напитков, пряностей необработанных и изменение стоимости незавершенного производства в растениеводстве от начала к концу года (посадка и выращивание до плодоношения сельскохозяйственных культур и многолетних насаждений).

Продукция животноводства включает стоимость сырых продуктов, полученных в результате выращивания и хозяйственного использования сельскохозяйственных животных и птицы (молока, шерсти, яиц и др.), стоимость выращивания (приплода, прироста, привеса) скота и птицы в отчетном году, стоимость продукции пчеловодства и др.

Для исчисления **индекса производства продукции сельского хозяйства** используется показатель ее объема в сопоставимых ценах предыдущего года. Индекс производства продукции сельского хозяйства - относительный показатель, характеризующий изменение массы произведенных продуктов растениеводства и животноводства в сравниваемых периодах.

Посевные площади – часть пашни, занятая под посевы сельскохозяйственных культур.

Валовой сбор сельскохозяйственных культур включает в себя объем собранной продукции как с основных, так и с повторных и междурядных посевов в сельскохозяйственных организациях, крестьянских (фермерских) хозяйствах, у индивидуальных предпринимателей и в хозяйствах населения. обследований крестьянских (фермерских) хозяйств и хозяйств населения.

Урожайность сельскохозяйственных культур характеризует средний сбор сельскохозяйственной продукции с единицы убранной площади.

Поголовье скота включает поголовье всех возрастных групп соответствующего вида скота.

Производство скота и птицы на убой – показатель, характеризующий результат использования скота и птицы для забоя на мясо. Общий объем производства скота и птицы на убой отражается в пересчете на убойный вес и включает как проданные скот и птицу, подлежащие забою, так и забитые в сельскохозяйственных организациях, крестьянских (фермерских) хозяйствах, у индивидуальных предпринимателей и хозяйствах населения.

Производство молока характеризуется фактически надоенным сырым коровьим, козьим овечьим, кобыльим и буйволиным молоком, независимо от того, было ли оно реализовано или потреблено в хозяйстве на выпойку молодняка. Молоко, высосанное молодняком при подсосном его содержании, в продукцию не включается и не учитывается при определении средних удоев. При расчете **среднего годового надоя молока на одну корову** в сельскохозяйственных организациях производство молока, полученное от коров молочного стада, делится на их среднее поголовье.

Производство шерсти включает весь объем фактически настриженной невыттой овечьей шерсти, а также тонкий и грубый волос коз и верблюдов. Шерсть, полученная с овчин при промышленной переработке их на кожу, в продукцию не включается.

Производство яиц включает их сбор за год от всех видов сельскохозяйственной птицы, в том числе яйца, пошедшие на воспроизводство птицы (инкубация и др.).

Информация о **продовольственных ресурсах и их использовании** формируется на базе данных форм федерального статистического наблюдения, данных обследования домашних хозяйств, таможенной статистики и других источников, характеризующих образование продовольственных ресурсов и направления их использования за календарный год.

СТРОИТЕЛЬСТВО

***Деятельность строительных организаций
Ввод в действие производственных мощностей
Жилищное и социально-культурное
строительство
Строительство в районах
Республики Калмыкия***

СТРОИТЕЛЬСТВО

Деятельность строительных организаций

12.1. Инвестиции в основной капитал организаций с основным видом деятельности "строительство"	172	12.16. Наличие основных строительных машин в строительных организациях	177
12.2. Наличие основных строительных машин в строительных организациях на 1 января 2014 года	172	Ввод в действие производственных мощностей	
Ввод в действие производственных мощностей		12.17. Ввод в действие автомобильных дорог с твердым покрытием	179
12.3. Ввод в действие отдельных производственных мощностей за счет нового строительства, расширения и реконструкции по видам экономической деятельности	172	12.18. Ввод в действие помещений для крупного рогатого скота	179
12.4. Основные показатели строительства в сельском хозяйстве	173	12.19. Ввод в действие помещений для содержания свиней	179
12.5. Ввод в действие мелиорированных земель	174	12.20. Ввод в действие помещений для содержания овец	179
Жилищное и социально - культурное строительство		Ввод в действие объектов жилищного и социально-культурного назначения	
12.6. Ввод в действие жилых домов	174	12.21. Ввод в действие жилых домов	179
12.7. Ввод в действие жилых домов в городской и сельской местности	174	12.22. Ввод в действие индивидуальных жилых домов, построенных населением за счет собственных и заемных средств	180
12.8. Ввод в действие жилых домов по формам собственности	174	12.23. Число построенных квартир	180
12.9. Число построенных квартир и их средний размер	175	12.24. Жилые дома, находящиеся в незавершенном строительстве	181
12.10. Ввод в действие зданий жилого и нежилого назначения	175	12.25. Ввод в действие водопроводных сетей	181
12.11. Жилые дома, построенные по ипотечному кредитованию	175	12.26. Ввод в действие канализационных сетей	181
Строительство в районах Республики Калмыкия		12.27. Ввод в действие газовых сетей	182
12.12. Число организаций, осуществляющих деятельность в строительстве	176	12.28. Ввод в действие тепловых сетей	182
12.13. Объем работ, выполненных по виду деятельности "строительство"	176	12.29. Ввод в действие общеобразовательных учреждений	182
12.14. Структура основных фондов в организациях основного вида деятельности "строительство"	176	12.30. Ввод в действие высших учебных заведений	182
12.15. Степень износа основных фондов и коэффициент ликвидации основных фондов в организациях основного вида деятельности "строительство"	177	12.31. Ввод в действие больничных учреждений	182
		12.32. Ввод в действие амбулаторно-поликлинических учреждений	182
		Методологические пояснения	
			183

СТРОИТЕЛЬСТВО

ДЕЯТЕЛЬНОСТЬ СТРОИТЕЛЬНЫХ ОРГАНИЗАЦИЙ

12.1. ИНВЕСТИЦИИ В ОСНОВНОЙ КАПИТАЛ ОРГАНИЗАЦИЙ С ОСНОВНЫМ ВИДОМ ДЕЯТЕЛЬНОСТИ "СТРОИТЕЛЬСТВО"¹⁾

	2000	2005	2008	2009	2010	2011	2012	2013
Инвестиции в основной капитал								
Тыс. руб. (в фактических ценах)	4051	313823	209679	315672	37504	153647	177837	150116
В процентах от общего объема инвестиций	0,1	18,5	4,5	6,8	1,0	2,6	1,8	1,3

¹⁾ Без субъектов малого предпринимательства и объемов инвестиций, не наблюдаемых прямыми статистическими методами.

12.2. НАЛИЧИЕ ОСНОВНЫХ СТРОИТЕЛЬНЫХ МАШИН В СТРОИТЕЛЬНЫХ ОРГАНИЗАЦИЯХ на 1 января 2014 года¹⁾

	Всего, штук	Удельный вес машин зарубеж- ного произ- водства в общем ко- личестве машин, в %	Справочно: с истекшим сроком службы, в % от общего числа					
			на 1 октября 2000 г.	на 1 января 2010 г.	на 1 января 2011 г.	на 1 января 2012 г.	на 1 января 2013 г.	на 1 января 2014 г.
Экскаваторы одноковшовые	7	28,6	52,4	100,0	100,0	100,0	100,0	57,1
Скреперы	3	100,0	100,0	-	-	-	100,0	100,0
Бульдозеры на тракторах	7	85,7	55,6	100,0	66,7	66,7	90,0	85,7
Погрузчики одноковшовые	11	100,0	22,2	50,0	25,0	50,0	84,6	81,8
Краны на автомобильном ходу	5	40,0	46,9	100,0	100,0	100,0	100,0	60,0
Краны на пневмоколесном ходу	2	50,0	100,0	-	-	-	-	-
Краны трубоукладчики	3	-	66,7	100,0	100,0	100,0	100,0	100,0
Автогрейдеры	13	69,2	50,0	100,0	40,0	40,0	76,9	61,5
Тракторы	11	100,0	47,1	50,0	20,0	20,0	83,3	81,8

¹⁾ Без субъектов малого предпринимательства.

ВВОД В ДЕЙСТВИЕ ПРОИЗВОДСТВЕННЫХ МОЩНОСТЕЙ

12.3. ВВОД В ДЕЙСТВИЕ ОТДЕЛЬНЫХ ПРОИЗВОДСТВЕННЫХ МОЩНОСТЕЙ ЗА СЧЕТ НОВОГО СТРОИТЕЛЬСТВА, РАСШИРЕНИЯ И РЕКОНСТРУКЦИИ ПО ВИДАМ ЭКОНОМИЧЕСКОЙ ДЕЯТЕЛЬНОСТИ

	2000	2005	2008	2009	2010	2011	2012	2013
Производство и распределение электроэнергии, газа и воды								
Линии электропередачи напряжением 35 кВ и выше, км	-	-	-	11,0	-	-	85,2	167,5
Линии электропередачи для электрификации сельского хозяйства напряжением 35 кВ и выше, км	-	-	0,1	-	-	-	-	-
Линии электропередачи для электрификации сельского хозяйства напряжением 6-20 кВ, км	-	-	9,0	5,9	-	8,4	5,8	24,2
Линии электропередачи для электрификации сельского хозяйства напряжением 0,4 кВ, км	-	-	13,3	-	-	0,8	0,3	2,1
Трансформаторные понизительные подстанции для электрификации сельского хозяйства напряжением 35 кВ и выше, тыс. кВА	20,3	-	2,7	50,4	-	-	-	-
Электростанции газотурбинные, тыс Квт	-	-	-	-	18,0	-	-	-
Сети тепловые магистральные, км	-	1,3	1,8	-	-	1,6	-	-
Котлы водогрейные на теплоэлектроцентралях, Гкал/час	-	2,6	-	-	-	-	-	-
Газовые сети к производственным объектам сельскохозяйственного назначения, км	-	-	-	0,1	-	-	-	-

СТРОИТЕЛЬСТВО

Продолжение табл.12.3

	2000	2005	2008	2009	2010	2011	2012	2013
Обрабатывающие производства								
Мощности по производству:								
колбасные изделия т., в смену	0,3	-	-	-	-	-	-	-
Предприятия мельничные сортового помола, т в сутки	13,0	-	-	-	-	-	-	-
Гофрокартон, млн. кв. м	-	19,0	-	-	-	-	-	-
Транспорт и связь								
Газопроводы магистральные и отводы от них, км	-	-	99,9	337,3	46,4	51,1	81,8	36,5
Автомобильные дороги с твердым покрытием, км	41,4	34,8	-	11,6	-	1,4	1,5	2,0
из них:								
общего пользования, км	41,4	34,8	-	10,0	-	1,4	1,5	2,0
Междугородные кабельные линии связи, км	-	-	422,3	-	-	-	-	-
Городские АТС, тыс.номеров	-	5,9	9,0	-	-	-	-	-
АТС в сельской местности, тыс.номеров	0,2	-	0,3	-	-	-	3,8	-
Телевизионные станции мощностью 1 кВт и выше, штук	-	-	-	8,0	-	-	4,0	-
Спутниковые наземные станции, штук	-	-	-	1,0	-	-	-	-
Радиорелейные линии связи, км	-	-	-	39,0	-	-	-	-
Антенно-мачтовые сооружения для сотовой связи, шт	-	-	-	14,0	-	-	-	-
Волокнистооптические линии связи, км	-	-	-	338,4	114,5	148,0	43,0	-
Подвижная радиотелефонная связь, тыс. номеров	-	-	-	-	10,0	-	-	-
Башня сотовой связи, шт.	-	-	-	-	1,0	-	16,0	4,0
Реконструкция аэродрома в аэропорту II очередь, тыс. кв.м	-	-	-	-	-	37,6	-	-
Капитальные гаражи, ед.	-	-	-	-	-	15,0	-	-
Оптовая и розничная торговля								
Торговые предприятия, торговая площадь, тыс.кв.м	-	0,1	-	1,2	2,6	1,1	0,7	1,9
Предприятия общественного питания, посадочных мест	-	-	80	60	-	-	-	-
Природоохранное строительство								
Станции для очистки сточных вод, тыс.куб. м в сутки	-	-	0,5	-	-	-	-	-

12.4. ОСНОВНЫЕ ПОКАЗАТЕЛИ СТРОИТЕЛЬСТВА В СЕЛЬСКОМ ХОЗЯЙСТВЕ

	2000	2005	2008	2009	2010	2011	2012	2013
Ввод в действие отдельных производственных мощностей:								
животноводческие помещения, тыс. мест								
для крупного рогатого скота	-	0,3	0,7	-	1,6	0,4	1,5	0,3
для свиней	-	-	-	0,5	0,1	-	-	-
для овец	0,6	1,1	2,7	-	-	0,8	-	-
Зерносеменовохранилища, тыс.т единовременного хранения	-	-	1,0	1,2	7,0	1,6	2,0	-
Водопроводы магистральные сельскохозяйственного назначения, км	13,6	-	-	-	29,7	-	-	-
Инвестиции в основной капитал в сельское хозяйство, охота и лесное хозяйство ¹⁾ (в фактически действовавших ценах;тыс.руб.)	119838	302005	916993	924119	709633	833442	1027914	1572872

¹⁾ Без субъектов малого предпринимательства и объемов инвестиций, не наблюдаемых прямыми статистическими методами.

СТРОИТЕЛЬСТВО

12.5. ВВОД В ДЕЙСТВИЕ МЕЛИОРИРОВАННЫХ ЗЕМЕЛЬ

(тысяч гектаров)

	2000	2005	2008	2009	2010	2011	2012	2013
Орошение земель	0,1	0,01	-	-	-	0,9	-	-
Обводнение пастбищ	8,0	9,1	-	-	-	-	-	4,0
Культуртехнические работы на сельхозугодьях, не требующих осушения	3,0	-	-	-	-	-	-	-
Комплексная реконструкция орошаемых земель	2,0	-	-	-	-	1,1	-	-

ЖИЛИЩНОЕ И СОЦИАЛЬНО-КУЛЬТУРНОЕ СТРОИТЕЛЬСТВО

12.6. ВВОД В ДЕЙСТВИЕ ЖИЛЫХ ДОМОВ

(квадратных метров общей площади)

	2000	2005	2008	2009	2010	2011	2012	2013
Введено в действие жилых домов, построенных за счет всех источников финансирования	36831	48826	59336	72329	87343	103854	85233	110970
в том числе населением за счет собственных и заемных средств	25722	31122	48345	55284	47812	52947	43998	45721
Удельный вес в общем вводе, процентов жилых домов населения	69,8	63,7	81,5	76,4	54,7	51,0	51,6	41,2

12.7. ВВОД В ДЕЙСТВИЕ ЖИЛЫХ ДОМОВ В ГОРОДСКОЙ И СЕЛЬСКОЙ МЕСТНОСТИ

	2000	2005	2008	2009	2010	2011	2012	2013
Всего введено в действие жилых домов, кв. м общей площади								
в городской местности	34035	36991	45597	57978	74566	88819	71570	96055
в сельской местности	2796	11835	13739	14351	12777	15035	13663	14915
в том числе построенных населением за счет собственных и заемных средств								
в городской местности	22926	23327	36541	41826	35155	39339	30421	31262
в сельской местности	2796	7795	11804	13458	12657	13608	13577	14459
на 1000 человек населения, кв.м общей площади								
всего	119	166	204	249	302	361	299	392
в городской местности	267	289	361	459	585	697	562	757
в сельской местности	15	73	87	91	79	94	86	95

12.8. ВВОД В ДЕЙСТВИЕ ЖИЛЫХ ДОМОВ ПО ФОРМАМ СОБСТВЕННОСТИ

(квадратных метров общей площади)

	2000	2005	2008	2009	2010	2011	2012	2013
Всего введено в действие жилых домов	36831	48826	59336	72329	87343	103854	85233	110970
в том числе по формам собственности:								
государственная	5947	3179	570	3103	34854	4049	-	9598
из неё:								
федеральная	24	900	-	1366	30532	4049	-	7993
собственность субъекта Российской Федерации	5923	2279	570	1737	4322	-	-	1605
муниципальная	251	3053	71	68	-	12515	1776	11609
частная	25722	36853	55814	69158	52489	83373	83457	85890

СТРОИТЕЛЬСТВО

Продолжение табл. 12.8

	2000	2005	2008	2009	2010	2011	2012	2013
из неё населением за счет собственных и заемных средств	25722	31122	48345	55284	47812	52947	43998	45721
собственность общественных объединений	4911	5741	1743	-	-	3917	-	3873
смешанная российская	-	-	1138	-	-	-	-	-
иностранная	-	-	-	-	-	-	-	-

12.9. ЧИСЛО ПОСТРОЕННЫХ КВАРТИР И ИХ СРЕДНИЙ РАЗМЕР

	2000	2005	2008	2009	2010	2011	2012	2013
За счёт всех источников финансирования								
Число квартир	441	484	672	814	1216	1247	993	1412
Средний размер квартир, кв. м. общей площади	83,5	100,9	88,3	88,9	71,8	83,3	85,8	78,6
Населением за счет собственных и заемных средств								
Число квартир	225	266	485	556	469	490	407	413
Средний размер квартир, кв. м. общей площади	114,3	117,0	99,7	99,4	101,9	108,1	108,1	110,7

12.10. ВВОД В ДЕЙСТВИЕ ЗДАНИЙ ЖИЛОГО И НЕЖИЛОГО НАЗНАЧЕНИЯ

	2000	2005	2008	2009	2010	2011	2012	2013
Число зданий - всего	240	303	539	589	507	538	429	462
в том числе:								
жилого назначения	234	280	486	571	477	514	420	442
нежилого назначения	6	23	53	18	30	24	9	20
Общий строительный объем зданий - всего, куб.м	148618	264362	380710	368323	488008	508961	480024	598134
в том числе:								
жилого назначения	145129	178377	221619	275984	334213	445681	391642	484158
нежилого назначения	3489	85985	159091	92339	153795	63280	88382	113976
Общая площадь зданий всего, кв.м	38460	64446	97628	96776	128359	129543	115722	162208
в том числе:								
жилого назначения	36831	48826	59336	75073	94289	115955	95803	134596
нежилого назначения	1629	15620	38292	21703	34070	13588	19919	27612

12.11 ЖИЛЫЕ ДОМА, ПОСТРОЕННЫЕ ПО ИПОТЕЧНОМУ КРЕДИТОВАНИЮ

	2000	2005	2008	2009	2010	2011	2012	2013
Ввод в действие жилых домов, кв.м.общей площади	-	-	-	-	3212	-	-	-
Удельный вес в общем объеме ввода, процентов	-	-	-	-	3,7	-	-	-

СТРОИТЕЛЬСТВО

СТРОИТЕЛЬСТВО В РАЙОНАХ РЕСПУБЛИКИ КАЛМЫКИЯ

12.12. ЧИСЛО ОРГАНИЗАЦИЙ, ОСУЩЕСТВЛЯЮЩИХ ДЕЯТЕЛЬНОСТЬ В СТРОИТЕЛЬСТВЕ
(на конец года)

	2000	2005	2008	2009	2010	2011	2012	2013
Республика Калмыкия	181	68	87	108	184	122	97	135
Городовиковский	11	3	2	2	2	2	1	1
Ики-Бурульский	2	1	1	1	1	1	1	1
Кетченеровский	3	-	1	2	2	1	3	-
Лаганский	9	1	2	2	3	5	3	2
Малодербетовский	3	-	-	1	3	3	2	2
Октябрьский	2	-	-	-	-	-	-	-
Приютненский	4	1	-	1	-	-	1	1
Сарпинский	3	1	1	2	3	2	2	3
Целинный	6	6	5	6	13	10	8	7
Черноземельский	9	1	1	3	3	2	3	1
Юстинский	3	1	1	1	2	2	1	1
Яшалтинский	5	2	1	1	-	-	-	-
Яшкульский	3	-	-	2	4	2	2	1
г. Элиста	118	51	72	84	148	92	70	115

12.13. ОБЪЕМ РАБОТ, ВЫПОЛНЕННЫХ ПО ВИДУ ДЕЯТЕЛЬНОСТИ "СТРОИТЕЛЬСТВО"
(в фактически действующих ценах; тысяч рублей)

	2000	2005	2008	2009	2010	2011	2012	2013
Республика Калмыкия	618500	1912116	2362430	2912862	2937795	2891640	3604131	3862769
Городовиковский	21907	80900	26998	24579	26198	36430	36572	50207
Ики-Бурульский	839	1040	2534	4032	15356	26534	806456	318057
Кетченеровский	6266	20806	4712	4452	21644	42078	49714	278619
Лаганский	2956	51018	65085	26037	23847	30597	20159	26205
Малодербетовский	-	18671	17563	14214	20341	42223	34650	56136
Октябрьский	1426	16450	9353	4309	7756	17898	7395	7326
Приютненский	1514	7907	19360	19760	27615	17922	9704	12299
Сарпинский	81765	71784	12899	37442	26968	47197	25497	21772
Целинный	22856	102708	20562	10979	9567	23734	27766	30296
Черноземельский	241958	14405	4186	6563	36519	68330	101451	276673
Юстинский	2011	19203	148414	118572	135751	135592	14641	18565
Яшалтинский	26663	186079	33570	24978	21763	29346	22570	21673
Яшкульский	41670	264902	85649	49326	84135	26098	41802	54453
г. Элиста	166669	1056243	1911545	2567619	2480335	2347661	2405754	2690488

12.14. СТРУКТУРА ОСНОВНЫХ ФОНДОВ В ОРГАНИЗАЦИЯХ ОСНОВНОГО ВИДА
ДЕЯТЕЛЬНОСТИ "СТРОИТЕЛЬСТВО"
(на конец года; в процентах от наличия основных фондов)

	Здания и сооружения		Машины и оборудование		Транспортные средства		Производственный и хозяйственный инвентарь	
	2012	2013	2012	2013	2012	2013	2012	2013
Республика Калмыкия	27,5	11,5	41,1	73,0	30,7	14,6	0,8	0,9
Ики-Бурульский	51,4	-	44,1	-	3,2	-	1,2	-
Кетченеровский	-	-	100,0	-	-	-	-	-
Лаганский	-	100,0	-	-	-	-	100,0	-
Целинный	18,1	10,2	35,1	40,7	46,8	49,1	-	-
Черноземельский	-	8,8	-	82,8	-	7,5	-	0,8
г. Элиста	29,6	24,9	43,2	36,7	26,2	36,9	1,0	1,5

СТРОИТЕЛЬСТВО

12.15. СТЕПЕНЬ ИЗНОСА ОСНОВНЫХ ФОНДОВ И КОЭФФИЦИЕНТ ЛИКВИДАЦИИ В ОРГАНИЗАЦИЯХ ОСНОВНОГО ВИДА ДЕЯТЕЛЬНОСТИ "СТРОИТЕЛЬСТВО"

	Степень износа основных фондов на конец года, в процентах				Коэффициент ликвидации, в процентах от наличия основных фондов на начало года			
	2010	2011	2012	2013	2010	2011	2012	2013
Республика Калмыкия	25,7	32,7	46,7	78,2	1,0	-	0,1	0,0
Ики-Бурульский	-	15,5	15,9	-	-	-	-	-
Кетченеровский	76,5	100,0	100,0	-	-	-	-	-
Лаганский	-	-	54,0	2,9	-	-	-	-
Малодербетовский	-	-	-	-	-	-	-	-
Целинный	54,2	58,2	69,7	79,4	2,7	-	0,3	-
Черноземельский	-	-	-	84,7	-	-	-	0,0
г.Элиста	19,0	26,0	39,8	46,5	0,1	-	-	-

12.16. НАЛИЧИЕ ОСНОВНЫХ СТРОИТЕЛЬНЫХ МАШИН В СТРОИТЕЛЬНЫХ ОРГАНИЗАЦИЯХ¹⁾

(на 1 января; штук)

	Годы	Экскаваторы одноковшовые		Скреперы		Краны передвижные		Бульдозеры на тракторах		
		всего	из них с истекшим сроком службы, в %	всего	из них с истекшим сроком службы, в %	всего	из них с истекшим сроком службы, в %	всего	из них с истекшим сроком службы, в %	
Республика Калмыкия	2000 ²⁾	21	52,4	16	100,0	65	55,4	36	55,6	
	2006	15	53,3	17	94,1	26	57,7	41	51,2	
	2008	10	30,0	2	100,0	16	62,5	9	55,6	
	2009	3	100,0	-	-	6	66,7	4	100,0	
	2010	3	100,0	-	-	5	100,0	2	100,0	
	2011	3	100,0	-	-	5	100,0	3	66,7	
	2012	3	100,0	-	-	5	80,0	3	66,7	
	2013	5	100,0	3	100,0	7	85,7	10	90,0	
	2014	7	57,1	3	100,0	10	60,0	7	85,7	
	Городовиковский	2000 ²⁾	-	-	1	100,0	5	60,0	1	100,0
		2006	-	-	-	-	1	100,0	-	-
		2008	-	-	-	-	1	100,0	-	-
		2009	-	-	-	-	-	-	-	-
		2010	-	-	-	-	-	-	-	-
2011		-	-	-	-	-	-	-	-	
2012		-	-	-	-	-	-	-	-	
2013		-	-	-	-	-	-	-	-	
2014		-	-	-	-	-	-	-	-	
Ики - Бурульский		2000 ²⁾	-	-	-	-	-	-	-	-
	2006	-	-	1	100,0	-	-	2	50,0	
	2008	-	-	-	-	-	-	-	-	
	2009	-	-	-	-	-	-	-	-	
	2010	-	-	-	-	-	-	-	-	
	2011	-	-	-	-	-	-	-	-	
	2012	-	-	-	-	-	-	-	-	
	2013	-	-	-	-	-	-	-	-	
	2014	-	-	-	-	-	-	-	-	
	Лаганский	2000 ²⁾	1	100,0	2	100,0	3	66,7	1	-
2006		-	-	-	-	1	-	5	20,0	
2008		-	-	-	-	-	-	-	-	
2009		-	-	-	-	-	-	-	-	
2010		-	-	-	-	-	-	-	-	
2011		-	-	-	-	-	-	-	-	
2012		-	-	-	-	-	-	-	-	
2013		-	-	-	-	-	-	-	-	
2014		-	-	-	-	-	-	-	-	

СТРОИТЕЛЬСТВО

Продолжение табл. 12.16

	Годы	Экскаваторы одноковшовые		Скреперы		Краны передвижные		Бульдозеры на тракторах	
		всего	из них с истекшим сроком службы, в %	всего	из них с истекшим сроком службы, в %	всего	из них с истекшим сроком службы, в %	всего	из них с истекшим сроком службы, в %
Приютненский	2000 ²⁾	1	-	-	-	2	-	2	-
	2006	-	-	-	-	-	-	2	-
	2008	-	-	-	-	-	-	-	-
	2009	-	-	-	-	-	-	1	100,0
	2010	-	-	-	-	-	-	-	-
	2011	-	-	-	-	-	-	-	-
	2012	-	-	-	-	-	-	-	-
	2013	-	-	-	-	-	-	-	-
	2014	-	-	-	-	-	-	-	-
Целинный	2000 ²⁾	1	-	6	100,0	5	20,0	3	100,0
	2006	1	-	6	83,3	3	66,7	8	62,5
	2008	1	-	-	-	2	100,0	-	-
	2009	-	-	-	-	-	-	-	-
	2010	-	-	-	-	-	-	-	-
	2011	-	-	-	-	-	-	1	-
	2012	-	-	-	-	-	-	1	-
	2013	-	-	-	-	-	-	1	100,0
	2014	-	-	-	-	1,0	-	1	100,0
Юстинский	2000 ²⁾	1	-	-	-	3	33,3	2	-
	2006	-	-	-	-	-	-	-	-
	2008	-	-	-	-	-	-	-	-
	2009	-	-	-	-	-	-	-	-
	2010	-	-	-	-	-	-	-	-
	2011	-	-	-	-	-	-	-	-
	2012	-	-	-	-	-	-	-	-
	2013	-	-	-	-	-	-	-	-
	2014	-	-	-	-	-	-	-	-
Яшалтинский	2000 ²⁾	4	-	-	-	6	-	12	-
	2006	-	-	-	-	-	-	-	-
	2008	-	-	-	-	-	-	-	-
	2009	-	-	-	-	-	-	-	-
	2010	-	-	-	-	-	-	-	-
	2011	-	-	-	-	-	-	-	-
	2012	-	-	-	-	-	-	-	-
	2013	-	-	-	-	-	-	-	-
	2014	-	-	-	-	-	-	-	-
г. Элиста	2000 ²⁾	13	76,9	7	100,0	41	70,7	15	93,3
	2006	14	57,1	10	100,0	21	57,1	24	58,3
	2008	9	33,3	2	100,0	13	53,8	9	55,6
	2009	3	100,0	-	-	6	66,7	3	100,0
	2010	3	100,0	-	-	5	100,0	2	100,0
	2011	3	100,0	-	-	5	100,0	2	100,0
	2012	3	100,0	-	-	5	80,0	2	100,0
	2013	5	100,0	3	100,0	7	85,7	9	88,9
	2014	7	57,1	3	100,0	9	66,7	6	83,3

¹⁾ Без субъектов малого предпринимательства.

²⁾ На 1 октября.

СТРОИТЕЛЬСТВО

ВВОД В ДЕЙСТВИЕ ПРОИЗВОДСТВЕННЫХ МОЩНОСТЕЙ

12.17. ВВОД В ДЕЙСТВИЕ АВТОМОБИЛЬНЫХ ДОРОГ С ТВЕРДЫМ ПОКРЫТИЕМ

(километров)

	2000	2005	2008	2009	2010	2011	2012	2013
Республика Калмыкия	41,4	34,8	-	11,6	-	1,4	1,5	2,0
Городовиковский	6,1	-	-	-	-	-	1,5	2,0
Кетченеровский	9,0	-	-	-	-	-	-	-
Лаганский	-	12,0	-	-	-	-	-	-
Черноземельский	26,3	10,0	-	-	-	-	-	-
Яшалтинский	-	12,8	-	-	-	-	-	-
Яшкульский	-	-	-	10,0	-	-	-	-
г. Элиста	-	-	-	1,6	-	1,4	-	-

12.18. ВВОД В ДЕЙСТВИЕ ПОМЕЩЕНИЙ ДЛЯ СОДЕРЖАНИЯ КРУПНОГО РОГАТОГО СКОТА

(тыс.мест)

	2000	2005	2008	2009	2010	2011	2012	2013
Республика Калмыкия	-	0,3	0,7	-	1,6	0,4	1,5	0,3
Городовиковский	-	-	0,2	-	-	-	-	-
Кетченеровский	-	-	0,3	-	0,4	-	-	0,3
Лаганский	-	-	-	-	-	-	-	-
Малодербетовский	-	-	-	-	-	-	-	-
Сарпинский	-	-	-	-	-	-	1,0	-
Приютненский	-	-	-	-	-	0,3	-	-
Целинный	-	-	-	-	-	-	-	-
Черноземельский	-	-	-	-	0,9	0,1	-	-
Юстинский	-	0,2	0,2	-	-	-	-	-
Яшкульский	-	0,1	-	-	0,3	-	0,5	-

12.19. ВВОД В ДЕЙСТВИЕ ПОМЕЩЕНИЙ ДЛЯ СОДЕРЖАНИЯ СВИНЕЙ

(тыс.мест)

	2000	2005	2008	2009	2010	2011	2012	2013
Республика Калмыкия	-	-	-	0,5	0,1	-	-	-
Городовиковский	-	-	-	0,5	0,1	-	-	-

12.20. ВВОД В ДЕЙСТВИЕ ПОМЕЩЕНИЙ ДЛЯ СОДЕРЖАНИЯ ОВЕЦ

(тыс.мест)

	2000	2005	2008	2009	2010	2011	2012	2013
Республика Калмыкия	0,6	1,1	2,7	-	-	0,8	-	-
Городовиковский	-	-	-	-	-	-	-	-
Кетченеровский	-	0,4	-	-	-	-	-	-
Лаганский	-	-	0,4	-	-	0,8	-	-
Малодербетовский	-	-	-	-	-	-	-	-
Сарпинский	-	-	0,1	-	-	-	-	-
Целинный	-	-	0,8	-	-	-	-	-
Юстинский	-	0,6	0,6	-	-	-	-	-
Яшалтинский	0,6	-	-	-	-	-	-	-
Яшкульский	-	-	0,8	-	-	-	-	-

ВВОД В ДЕЙСТВИЕ ОБЪЕКТОВ ЖИЛИЩНОГО И СОЦИАЛЬНО - КУЛЬТУРНОГО НАЗНАЧЕНИЯ

12.21. ВВОД В ДЕЙСТВИЕ ЖИЛЫХ ДОМОВ

(квадратных метров общей площади)

	2000	2005	2008	2009	2010	2011	2012	2013	Место, занимаемое в РК в 2013 г.
Республика Калмыкия	36831	48826	59336	72329	87343	103854	85233	110970	
Городовиковский	1653	849	814	420	1081	578	385	103	14
Ики-Бурульский	218	308	621	708	275	733	216	152	13
Кетченеровский	-	483	146	312	192	826	990	530	8

СТРОИТЕЛЬСТВО

Продолжение табл. 12.21

	2000	2005	2008	2009	2010	2011	2012	2013	Место, занимаемое в РК в 2013 г.
Лаганский	202	1218	1897	2182	377	1885	712	2480	4
Малодербетовский	119	444	882	1032	613	650	616	822	6
Октябрьский	-	883	131	-	-	193	96	242	10
Приютненский	107	307	598	525	-	-	107	351	9
Сарпинский	-	210	174	-	226	248	54	237	11
Целинный	1544	2197	5686	5806	5913	5688	5570	6287	2
Черноземельский	-	757	1488	1660	1701	1858	1896	1825	5
Юстинский	60	2096	796	818	328	1570	439	732	7
Яшалтинский	-	614	914	1021	620	-	86	180	12
Яшкульский	207	2455	1777	1780	2164	2223	2694	2741	3
г. Элиста	32721	36005	43412	56065	73853	87402	71372	94288	1

12.22. ВВОД В ДЕЙСТВИЕ ИНДИВИДУАЛЬНЫХ ЖИЛЫХ ДОМОВ, ПОСТРОЕННЫХ НАСЕЛЕНИЕМ ЗА СЧЕТ СОБСТВЕННЫХ И ЗАЕМНЫХ СРЕДСТВ

(квадратных метров общей площади)

	2000	2005	2008	2009	2010	2011	2012	2013
Республика Калмыкия	25722	31122	48345	55284	47812	52947	43998	45721
Городовиковский	1653	849	814	420	302	-	385	103
Ики-Бурульский	218	308	621	708	275	733	216	152
Кетченеровский	-	411	146	-	192	249	990	530
Лаганский	202	1218	1897	769	377	966	712	875
Малодербетовский	119	444	777	1032	613	650	616	822
Октябрьский	-	-	131	-	-	193	96	242
Приютненский	107	307	598	525	-	-	107	351
Сарпинский	-	101	174	-	226	248	54	237
Целинный	1544	2197	4486	5806	5913	5312	5570	5940
Черноземельский	-	647	1070	1079	1581	1858	1896	1716
Юстинский	60	-	796	818	328	1069	439	732
Яшалтинский	-	504	914	1021	620	-	86	180
Яшкульский	207	1795	1565	1780	2164	2223	2608	2741
г. Элиста	21612	22341	34356	41326	35221	39419	30223	31100

12.23. ЧИСЛО ПОСТРОЕННЫХ КВАРТИР¹⁾

(единиц)

	2000	2005	2008	2009	2010	2011	2012	2013
За счет всех источников финансирования								
Республика Калмыкия	441	484	672	814	1216	1247	993	1412
Городовиковский	14	9	8	4	20	12	3	1
Ики-Бурульский	2	1	12	12	4	8	4	2
Кетченеровский	-	6	1	4	2	15	9	5
Лаганский	2	11	16	29	4	30	7	33
Малодербетовский	1	4	9	9	5	4	5	7
Октябрьский	-	8	1	-	-	2	1	2
Приютненский	1	3	6	6	-	-	1	4
Сарпинский	-	3	1	-	2	2	1	3
Целинный	18	25	80	69	64	66	63	69
Черноземельский	-	10	22	17	19	26	18	18
Юстинский	1	32	6	4	3	25	4	3
Яшалтинский	-	5	9	9	3	-	1	-
Яшкульский	2	20	19	22	25	24	29	31
г. Элиста	400	347	482	629	1065	1033	847	1234

СТРОИТЕЛЬСТВО

Продолжение табл. 12.23

	2000	2005	2008	2009	2010	2011	2012	2013
Населением за счет собственных и заемных средств								
Республика Калмыкия	225	266	485	556	469	490	407	413
Городовиковский	14	9	8	4	2	-	3	1
Ики-Бурульский	2	1	12	12	4	8	4	2
Кетченеровский	-	5	1	-	2	3	9	5
Лаганский	2	11	16	9	4	10	7	9
Малодербетовский	1	4	8	9	5	4	5	7
Октябрьский	-	-	1	-	-	2	1	2
Приютненский	1	3	6	6	-	-	1	4
Сарпинский	-	1	1	-	2	2	1	3
Целинный	18	25	55	69	64	58	63	61
Черноземельский	-	9	18	12	18	26	18	17
Юстинский	1	-	6	4	3	14	4	3
Яшалтинский	-	4	9	9	3	-	1	-
Яшкульский	2	10	17	22	25	24	28	31
г. Элиста	184	184	327	400	337	339	262	268

¹⁾ Включая расчетные данные по общежитиям

12.24. ЖИЛЫЕ ДОМА, НАХОДЯЩИЕСЯ В НЕЗАВЕРШЕННОМ СТРОИТЕЛЬСТВЕ

(на 1 января; квадратных метров общей площади)

	2001	2008	2009	2010	2011	2012	2013	2014
Республика Калмыкия	68677	42896	47258	61603	44152	23988	42154	24767
Городовиковский	825	100	-	-	554	82	-	618
Кетченеровский	1216	200	444	126	545	545	683	683
Лаганский	405	-	-	8207	8207	8207	8207	-
Малодербетовский	829	-	-	-	-	-	-	-
Октябрьский	1805	1328	1328	1328	1328	1328	1328	1328
Приютненский	2004	-	-	-	-	-	-	-
Сарпинский	378	701	701	701	629	629	629	-
Целинный	3270	3960	-	-	352	-	-	-
Черноземельский	627	762	898	344	240	240	109	-
Юстинский	1606	377	377	377	1016	377	377	377
Яшалтинский	1787	442	442	222	222	140	140	-
Яшкульский	1775	144	-	-	-	-	-	-
г. Элиста	52150	34882	43068	50298	31059	12440	30681	21761

12.25. ВВОД В ДЕЙСТВИЕ ВОДОПРОВОДНЫХ СЕТЕЙ

(километров)

	2000	2005	2008	2009	2010	2011	2012	2013
Республика Калмыкия	6,9	25,2	7,5	37,4	41,6	16,8	30,2	29,9
Городовиковский	1,9	-	-	-	1,8	-	-	-
Ики-Бурульский	-	13,4	-	-	-	-	-	-
Кетченеровский	-	2,4	-	18,5	-	-	-	-
Лаганский	-	-	5,8	-	35,0	-	-	7,9
Малодербетовский	-	-	1,0	-	-	-	-	-
Октябрьский	0,5	-	-	-	-	-	-	-
Целинный	1,0	-	-	2,7	-	16,8	24,7	-
Черноземельский	0,6	-	0,7	5,0	-	-	5,5	-
Яшалтинский	1,6	-	-	5,2	-	-	-	8,7
Яшкульский	-	9,5	-	-	-	-	-	13,3
г. Элиста	1,3	-	-	6,0	4,8	-	-	-

12.26. ВВОД В ДЕЙСТВИЕ КАНАЛИЗАЦИОННЫХ СЕТЕЙ

(километров)

	2000	2005	2008	2009	2010	2011	2012	2013
Республика Калмыкия	2,3	-	-	-	0,8	-	-	2,0
г. Элиста	2,3	-	-	-	0,8	-	-	2,0

СТРОИТЕЛЬСТВО

12.27. ВВОД В ДЕЙСТВИЕ ГАЗОВЫХ СЕТЕЙ

(километров)

	2000	2005	2008	2009	2010	2011	2012	2013
Республика Калмыкия	58,0	202,3	91,8	65,6	83,8	30,0	23,2	16,2
Городовиковский	2,5	10,6	-	-	-	-	-	-
Ики-Бурульский	0,2	-	-	-	28,7	-	-	-
Кетченеровский	-	-	15,6	15,2	27,1	28,6	20,0	1,8
Лаганский	2,6	-	-	-	-	-	-	-
Малодербетовский	-	-	16,4	12,9	-	-	3,2	-
Октябрьский	0,1	59,2	-	-	-	-	-	-
Приютненский	19,0	-	-	-	4,7	-	-	-
Сарпинский	-	-	35,5	24,4	10,5	-	-	14,4
Целинный	0,5	-	24,1	-	-	-	-	-
Черноземельский	-	-	-	-	-	-	-	-
Юстинский	-	46,4	-	-	-	-	-	-
Яшалтинский	10,7	20,8	-	-	-	-	-	-
Яшкульский	-	62,3	-	13,1	12,8	1,4	-	-
г. Элиста	22,4	3,0	0,2	-	-	-	-	-

12.28. ВВОД В ДЕЙСТВИЕ ТЕПЛОВЫХ СЕТЕЙ

(километров)

	2000	2005	2008	2009	2010	2011	2012	2013
Республика Калмыкия	-	-	-	-	-	1,6	-	-
г. Элиста	-	-	-	-	-	1,6	-	-

12.29. ВВОД В ДЕЙСТВИЕ ОБЩЕОБРАЗОВАТЕЛЬНЫХ УЧРЕЖДЕНИЙ

(ученических мест)

	2000	2005	2008	2009	2010	2011	2012	2013
Республика Калмыкия	-	75	704	60	-	-	-	-
Малодербетовский	-	75	-	-	-	-	-	-
г. Элиста	-	-	704	60	-	-	-	-

12.30. ВВОД В ДЕЙСТВИЕ ВЫСШИХ УЧЕБНЫХ ЗАВЕДЕНИЙ

(кв. м. общей площади учебно-лабораторных зданий)

	2000	2005	2008	2009	2010	2011	2012	2013
Республика Калмыкия	-	-	8063	1442	-	-	-	-
г. Элиста	-	-	8063	1442	-	-	-	-

12.31. ВВОД В ДЕЙСТВИЕ БОЛЬНИЧНЫХ УЧРЕЖДЕНИЙ

(коек)

	2000	2005	2008	2009	2010	2011	2012	2013
Республика Калмыкия	-	10	-	-	40	60	90	40
Октябрьский	-	-	-	-	-	-	-	40
Юстинский	-	-	-	-	40	-	-	-
Яшкульский	-	10	-	-	-	-	-	-
г. Элиста	-	-	-	-	-	60	90	-

12.32. ВВОД В ДЕЙСТВИЕ АМБУЛАТОРНО - ПОЛИКЛИНИЧЕСКИХ УЧРЕЖДЕНИЙ

(посещений в смену)

	2000	2005	2008	2009	2010	2011	2012	2013
Республика Калмыкия	-	-	27	-	-	152	11	38
Кетченеровский	-	-	-	-	-	15	-	-
Черноземельский	-	-	-	-	-	7	-	15
Юстинский	-	-	27	-	-	-	11	8
г. Элиста	-	-	-	-	-	130	-	15

МЕТОДОЛОГИЧЕСКИЕ ПОЯСНЕНИЯ

Раздел представляет данные о деятельности строительных организаций (число организаций, объем выполняемых работ и т. д.) и о состоянии их материально-технической базы.

К строительным организациям относятся все общестроительные и специализированные организации, включая ремонтно-строительные организации, тресты (управления) механизации и домостроительные комбинаты, буровые организации, осуществляющие строительство разведочных скважин на нефть и газ, и другие организации, зарегистрированные кодом ОКВЭД 45.

В число строительных организаций включаются юридические лица всех форм собственности (включая организации иностранной и смешанной собственности с российским и иностранным участием), филиалы, структурные подразделения, субъекты малого предпринимательства, выполнявшие работы по договорам строительного подряда и (или) государственным контрактам, заключаемым с заказчиком.

Объем работ, выполненных по виду деятельности «строительство» - это работы, выполненные организациями по виду деятельности «строительство» на основании договоров и (или) контрактов, заключаемых с заказчиками. В стоимость этих работ включаются работы по строительству новых объектов, капитальному и текущему ремонту, реконструкции, модернизации жилых и нежилых зданий и инженерных сооружений.

К основным фондам относятся здания, сооружения, машины и оборудование (рабочие, силовые и информационные), транспортные средства, рабочий и продуктивный скот, многолетние насаждения и другие виды основных фондов.

Учет наличие и движения основных фондов ведется в балансах основных фондов, составляемых по полной учетной и остаточной балансовой стоимости, а также в постоянных ценах базового года.

Степень износа основных фондов – отношение накопленного к определенной дате износа имеющихся основных фондов (разницы их полной учетной и остаточной балансовой стоимости) к полной учетной стоимости основных фондов на ту же дату, в процентах.

Коэффициент выбытия основных фондов – отношение ликвидированных за год основных фондов к их наличию на начало года по полной учетной стоимости, в процентах. В период высоких темпов инфляции расчет ведется в сопоставимых ценах. Данный показатель, наряду с коэффициентом обновления, характеризует интенсивность процесса обновления основных фондов.

К зданиям относится строительная система, состоящая из несущих и ограждающих или совмещенных (несущих и ограждающих) конструкций, образующих наземный замкнутый объем, предназначенный для проживания или пребывания людей в зависимости от функционального назначения и для выполнения различного вида производственных процессов.

Общий строительный объем зданий определяется как сумма строительного объема выше отметки плюс минус 0,00 (надземная часть) и ниже этой отметки (подземная часть). Строительный объем надземной и подземной частей здания определяется в пределах ограничивающих поверхностей, проветриваемых подполий под зданиями, проектируемыми для строительства на вечномерзлых грунтах. Общий строительный объем и площадь жилых зданий определяется в соответствии со СНиП 31-01-2003.

Общая площадь здания определяется как сумма площадей всех этажей здания (включая технические, мансардные, цокольные и подвальные), измеренных в пределах внутренних поверхностей наружных стен, а также площадей балконов и лоджий.

Ввод в действие мощностей – показатель мощности (производительности, вместимости, пропускной способности, площади, протяженности и т. д.), созданной в результате осуществления инвестиций в основной капитал.

Раздел содержит статистические материалы, характеризующие состояние и динамику жилищного и социального строительства: ввод в действие жилых домов, общеобразовательных, больничных, амбулаторно-поликлинических учреждений и коммунального хозяйства.

Общая площадь жилых домов определяются как сумма площадей всех частей жилых помещений, включая площадь помещений вспомогательного использования, предназначенных для удовлетворения гражданами бытовых нужд, связанных с их проживанием в жилом помещении, площадей лоджий, балконов, веранд, террас, подсчитываемых с соответствующими понижающими коэффициентами, а также жилых и подсобных помещений в построенных населением индивидуальных жилых домах. К помещениям вспомогательного использования относятся кухни, передние, холлы, внутриквартирные коридоры, ванные или душевые, туалеты, кладовые или хозяйственные встроенные шкафы. В домах-интернатах для престарелых и инвалидов, ветеранов, специальных домах для одиноких престарелых, детских домах к подсобным помещениям относятся столовые, буфеты, клубы, читальни, спортивные залы, приемные пункты бытового обслуживания и медицинского обслуживания.

В общую площадь жилых домов не входит площадь вестибюлей, тамбуров, лестничных площадок, общих коридоров, а также площадь в жилых домах, предназначенная для встроенно-пристроенных нежилых помещений.

В данные об **общем числе построенных квартир** включены квартиры в жилых домах квартирного и гостиничного типа и общежитиях, построенных в городских поселениях и сельской местности предприятиями и организациями всех форм собственности, а также индивидуальными застройщиками.

ТРАНСПОРТ

Грузовые перевозки

Пассажирские перевозки

Подвижной состав и пути сообщения

Аварийность на транспорте

Транспорт в районах Республики Калмыкия

ТРАНСПОРТ

13.1. Основные показатели транспорта	186		
Грузовые перевозки			
13.2. Перевозки грузов по видам транспорта общего пользования	186	13.10. Численность пострадавших в происшествиях с подвижным составом	188
13.3. Грузооборот по видам транспорта общего пользования	186	13.11. Число дорожно-транспортных происшествий и пострадавших в них	
		Транспорт в районах Республики Калмыкия	
13.4. Перевозки грузов предпринимателями владельцами грузовых автомобилей	186	13.12. Перевозки грузов автомобильным транспортом	189
Пассажирские перевозки		13.13. Перевозки грузов автомобильным транспортом организаций всех видов экономической деятельности	189
13.5. Перевозки пассажиров и пассажирооборот по видам транспорта общего пользования	187	13.14. Грузооборот автомобильного транспорта	189
Подвижной состав и пути сообщения		13.15. Грузооборот автомобильного транспорта организаций всех видов экономической деятельности	190
13.6. Наличие подвижного состава	187	13.16. Перевозки пассажиров автомобильным транспортом	190
13.7. Протяженность путей сообщения	187	13.17. Пассажирооборот автомобильного транспорта	190
13.8. Плотность путей сообщения	188	13.18. Наличие подвижного состава (без автомобилей в собственности граждан)	191
13.9. Технические характеристики отдельных видов путей сообщения	188		
		Методологические пояснения	192

ТРАНСПОРТ

В разделе представлены данные о работе транспорта, развитии предпринимательства на транспорте, а также о наличии подвижного состава и протяженности транспортных путей на территории Республики Калмыкия.

13.1. ОСНОВНЫЕ ПОКАЗАТЕЛИ ТРАНСПОРТА

	2000	2005	2008	2009	2010	2011	2012	2013
Эксплуатационная длина путей сообщения общего пользования (на конец года), км								
железнодорожные пути	154,0	165,0	165,0	165,1	165,1	165,1	165,1	165,1
автомобильные дороги с твердым покрытием (включая дороги необщего пользования)	2938,2	3489,4	3489,5	3321,5	3347,4	3187,7	3402,7	3544,8
Перевезено грузов транспортом общего пользования, тыс. т.								
железнодорожным ¹⁾	67,0	103,0	56,0	51,0	13,0	41,0	42,0	44,0
автомобильным ²⁾	918,8	548,7	733,3	387,2	171,1	147,9	146,3	174,0
Грузооборот транспорта общего пользования, млн. т.км ²⁾								
автомобильного	106,0	70,8	51,1	41,5	31,5	33,0	35,0	55,1
Перевезено пассажиров транспортом общего пользования, тыс. чел.								
автобусным	5101,0	31477,0	36357,7	36197,1	30811,8	34240,7	34644,9	34418,8
Пассажиροоборот транспорта общего пользования, млн. пассажиро-километров								
автобусного	86,2	245,4	494,1	433,8	386,7	427,3	444,9	401,4

¹⁾ По данным ОАО "РЖД".

²⁾ Деятельность автопредприятий с учетом малых предприятий и индивидуальных предпринимателей.

ГРУЗОВЫЕ ПЕРЕВОЗКИ

13.2. ПЕРЕВОЗКИ ГРУЗОВ ПО ВИДАМ ТРАНСПОРТА ОБЩЕГО ПОЛЬЗОВАНИЯ (тыс. тонн)

	2000	2005	2008	2009	2010	2011	2012	2013
Транспорт-всего	985,8	651,7	789,3	438,7	184,1	188,9	188,3	218,0
в том числе:								
железнодорожный ¹⁾	67,0	103,0	56,0	51,0	13,0	41,0	42,0	44,0
автомобильный ²⁾	918,8	548,7	733,3	387,2	171,1	147,9	146,3	174,0

¹⁾ По данным ОАО "РЖД".

²⁾ Деятельность автопредприятий с учетом малых предприятий и индивидуальных предпринимателей.

13.3. ГРУЗОБОРОТ ПО ВИДАМ ТРАНСПОРТА ОБЩЕГО ПОЛЬЗОВАНИЯ (миллионов тонно-километров)

	2000	2005	2008	2009	2010	2011	2012	2013
Транспорт - всего	106,0	70,8	51,1	41,5	31,5	33,0	35,0	55,1
в том числе:								
автомобильный ¹⁾	106,0	70,8	51,1	41,5	31,5	33,0	35,0	55,1

¹⁾ Деятельность автопредприятий с учетом малых предприятий и индивидуальных предпринимателей.

13.4. ПЕРЕВОЗКИ ГРУЗОВ ПРЕДПРИНИМАТЕЛЯМИ (физическими лицами) ВЛАДЕЛЬЦАМИ ГРУЗОВЫХ АВТОМОБИЛЕЙ¹⁾

(по материалам выборочных обследований по автомобильному транспорту)

	2000	2005	2008	2009	2010	2011	2012	2013
Перевезено грузов, тыс. т	46,9	62,1	85,2	82,7	75,3	80,4	77,2	110,1
Грузооборот, тыс. т-км	25921,0	20456,3	23442,8	22075,9	26141,7	30037,4	33193,7	42799,3

¹⁾ Предприниматели, имеющие лицензии на осуществление коммерческих перевозок.

ТРАНСПОРТ

ПАССАЖИРСКИЕ ПЕРЕВОЗКИ

13.5. ПЕРЕВОЗКИ ПАССАЖИРОВ И ПАССАЖИРООБОРОТ
ПО ВИДАМ ТРАНСПОРТА ОБЩЕГО ПОЛЬЗОВАНИЯ

	2000	2005	2008	2009	2010	2011	2012	2013
Отправлено пассажиров транспортом общего пользования тыс.чел.:								
железнодорожным ¹⁾	32,0	58,0	4,0	4,0	12,0	4,0	2,0	2,0
воздушным	5,2	5,8	5,9	6,9	6,8	6,6
Перевезено пассажиров транспортом общего пользования тыс.чел.- всего ²⁾								
автобусным	5101,0	31477,0	36357,7	36197,1	30811,8	34240,7	34644,9	34418,8
Пассажирооборот транспорта общего пользования, млн.пассажиро-километров								
автобусного	86,2	245,4	494,1	433,8	386,7	427,3	444,9	401,4

¹⁾ По данным ОАО "РЖД".

²⁾ С учетом малых автопредприятий и индивидуальных предпринимателей.

ПОДВИЖНОЙ СОСТАВ И ПУТИ СООБЩЕНИЯ

13.6. НАЛИЧИЕ ПОДВИЖНОГО СОСТАВА

(на конец года, штук)

	2000	2005	2008	2009	2010	2011	2012	2013
Грузовой подвижной состав:								
рабочий парк железнодорожных вагонов (в среднем в сутки)	-	-	-	-	-	-	-	-
Грузовые автомобили (включая пикапы и легковые фургоны) - всего	11433	9723	8258	7820	8097	8127	9022	9012
в том числе:								
в собственности юридических лиц ¹⁾	4905	2695	1901	1637	1629	1465	1358	1315
из них:								
транспорт общего пользования ²⁾	384	139	81	74	57	46	25	23
в собственности граждан	6528	7028	6357	6183	6468	6662	7664	7697
Пассажирский подвижной состав:								
автобусы ¹⁾	289	578	480	507	492	488	475	510
из них:								
автобусы общего пользования ²⁾	196	87	16	12	6	4	3	19
автомобили легковые - всего	34728	42821	45728	50138	54448	57592	68761	75939
в том числе:								
в собственности юридических лиц ¹⁾	1775	2038	2231	2162	2228	2158	2057	2044
в собственности граждан	32953	40783	43497	47976	52220	55434	66704	73895
Специальные автомобили (санитарные, пожарные, аварийных служб, технические, оснащенные стационарным оборудованием и т.п.)	2002	1729	1570	1438	1517	1337	1404	1220
Число собственных легковых автомобилей на 1000 человек населения ^{3) 4)}	107,3	138,9	157,6	165,6	180,8	193,4	234,8	262,0
Число эксплуатационных автобусов общего пользования на 100000 человек населения ^{2) 4)}	64	30	6	4	2	1	-	6

¹⁾ По крупным и средним предприятиям всех видов экономической деятельности.

²⁾ По организациям автомобильного транспорта, без субъектов малого предпринимательства.

³⁾ Расчет по данным МВД России.

⁴⁾ За 2005-2010 гг. показатели рассчитаны с использованием численности населения, пересчитанной с учетом итогов ВПН 2010.

ТРАНСПОРТ

13.7. ПРОТЯЖЕННОСТЬ ПУТЕЙ СООБЩЕНИЯ

(на конец года, километров)

	2000	2005	2008	2009	2010	2011	2012	2013
Железнодорожные пути общего пользования ¹⁾	154,0	165,0	165,0	165,1	165,1	165,1	165,1	165,1
Автомобильные дороги - всего	4797,8	4834,0	4793,1	4665,5	4696,9	4585,7	4604,7	4827,7
в том числе:								
общего пользования	3352,6	3502,7	3793,5	3814,9	3831,8	3752,1	3857,1	4127,2
необщего пользования	1445,2	1331,3	999,6	850,6	865,1	833,6	747,6	700,5
Из общей протяженности автомобильных дорог - дороги с твердым покрытием - всего	2938,2	3489,4	3489,5	3321,5	3347,4	3187,7	3402,7	3544,8
в том числе:								
общего пользования	2366,6	2882,3	3122,1	3103,1	3114,5	2986,3	3216,5	3402,5
из них:								
федерального значения	571,6	518,3	518,3	518,3	518,3	518,3	518,3	518,3
регионального или межмуниципального значения	1795,0	2364,0	1191,0	1191,0	1191,0	1191,0	1191,0	1191,0
местного значения	1412,8	1393,8	1405,2	1277,0	1507,2	1693,2
необщего пользования	623,1	607,1	367,4	218,4	232,9	201,4	186,2	142,3

¹⁾ Эксплуатационная длина.

13.8. ПЛОТНОСТЬ ПУТЕЙ СООБЩЕНИЯ

(на конец года, километров путей на 1000 квадратных километров территории)

	2000	2005	2008	2009	2010	2011	2012	2013
Железнодорожные пути общего пользования	2,0	2,0	2,2	2,2	2,2	2,2	2,2	2,2
Автомобильные дороги с твердым покрытием - всего:	38,6	45,8	46,7	44,4	44,8	42,7	45,6	47,5
в том числе:								
общего пользования	31,1	37,9	41,8	41,5	41,7	40,0	43,1	45,5
необщего пользования	7,5	7,9	4,9	2,9	3,1	2,7	2,5	1,9

13.9. ТЕХНИЧЕСКИЕ ХАРАКТЕРИСТИКИ ОТДЕЛЬНЫХ ВИДОВ ПУТЕЙ СООБЩЕНИЯ

(на конец года)

	2000	2005	2008	2009	2010	2011	2012	2013
Эксплуатационная длина железнодорожных путей общего пользования, км	154,0	165,0	165,0	165,1	165,1	165,1	165,1	165,1
в том числе:								
с тепловозной тягой	154,0	165,0	165,0	165,1	165,1	165,1	165,1	165,1
Длина автомобильных дорог общего пользования с твердым покрытием, км	2366,6	2882,3	3122,1	3103,1	3114,5	2986,3	3216,5	3402,5
в том числе с усовершенствованным покрытием (асфальтобетонное, цементно- бетонное, черное шоссе и черное гравийное)	1740,6	2158,3	2260,9	2261,1	2271,5	2278,1	2425,9	2548,4
Удельный вес дорог с твердым покрытием в общей длине автомобильных дорог общего пользования, процентов	70,6	82,3	82,3	81,3	81,3	79,6	83,4	82,4
Удельный вес дорог с усовершенствованным покрытием в длине автомобильных дорог общего пользования с твердым покрытием, процентов	73,5	74,9	72,4	72,9	72,9	76,3	75,4	74,9

ТРАНСПОРТ

АВАРИЙНОСТЬ НА ТРАНСПОРТЕ

13.10. ЧИСЛЕННОСТЬ ПОСТРАДАВШИХ В ПРОИСШЕСТВИЯХ С ПОДВИЖНЫМ СОСТАВОМ

(человек)

	2000	2005	2008	2009	2010	2011	2012	2013
Погибло								
Пострадало в происшествиях с подвижным составом на автомобильных дорогах и улицах - всего	79	106	87	98	87	99	99	104
из них дети и подростки в возрасте до 16 лет	2	6	3	5	9	2	6	8
в том числе по вине водителей транспортных средств	68	96	85	87	81	92	95	97
из них по вине водителей транспортных средств в состоянии алкогольного опьянения	9	14	10	7	3	6	4	12
Ранено								
Пострадало в происшествиях с подвижным составом на автомобильных дорогах и улицах - всего	347	520	469	481	477	659	1035	1017
из них дети и подростки в возрасте до 16 лет	29	37	46	35	46	90	107	115
в том числе по вине водителей транспортных средств	308	453	434	438	430	601	969	965
из них по вине водителей транспортных средств в состоянии алкогольного опьянения	53	62	37	42	27	54	81	67

13.11. ЧИСЛО ДОРОЖНО-ТРАНСПОРТНЫХ ПРОИСШЕСТВИЙ И ПОСТРАДАВШИХ В НИХ ¹⁾

(на 100 тыс. человек населения)

	2000	2005	2008	2009	2010	2011	2012	2013
Число дорожно-транспортных происшествий	90,0	144,2	126,1	132,5	136,5	165,7	242,5	238,1
Погибло людей в ДТП ²⁾ , человек	25,7	36,1	29,9	33,8	30,4	34,1	34,7	36,7
Ранено людей в ДТП, человек	112,7	177,3	161,2	165,5	164,5	229,3	362,6	359,3

¹⁾ Показатель рассчитан по данным МВД России. За 2005-2010 гг. показатели рассчитаны с использованием численности населения, пересчитанной с учетом итогов ВПН 2010.

²⁾ С 2009 г. погибшим в результате ДТП считается лицо, погибшее на месте ДТП либо умершее от его последствий в течение 30 последующих суток (до 2009 г. - в течение 7 суток).

ТРАНСПОРТ

ТРАНСПОРТ В РАЙОНАХ РЕСПУБЛИКИ КАЛМЫКИЯ

13.12. ПЕРЕВОЗКИ ГРУЗОВ АВТОМОБИЛЬНЫМ ТРАНСПОРТОМ

(тыс. тонн)

	2000	2005	2008	2009	2010	2011	2012	2013	Место, занимаемое в РК 2013 г.
Республика Калмыкия ¹⁾	918,8	548,7	733,3	387,2	171,1	147,9	146,3	174,0	
Лаганский	62,3	-	-	-	-	-	-	-	
Малодербетовский	7,3	-	-	-	-	-	-	-	
Приютненский	15,0	10,5	-	-	-	-	-	13,2	2
Сарпинский	6,4	2,2	-	-	-	-	-	-	
Яшалтинский	11,5	-	-	-	-	-	-	-	
г. Элиста	688,4	463,8	607,5	246,7	91,3	68,6	71,9	58,5	1

13.13. ПЕРЕВОЗКИ ГРУЗОВ АВТОМОБИЛЬНЫМ ТРАНСПОРТОМ
Организаций всех видов экономической деятельности

(тыс. тонн)

	2000	2005	2008	2009	2010	2011	2012	2013	Место, занимаемое в РК 2013 г.
Республика Калмыкия ¹⁾	5178,5	4494,9	4087,4	4621,0	2828,9	2096,9	2161,7	1951,0	
Городовиковский	264,3	336,8	149,8	97,3	83,4	35,2	62,9	5,4	13
Ики-Бурульский	8,2	16,7	17,6	12,9	16,7	36,5	8,1	-	-
Кетченеровский	73,8	52,9	78,0	56,2	64,4	68,9	52,0	41,8	8
Лаганский	133,2	216,6	127,0	68,1	39,2	23,6	15,2	10,0	12
Малодербетовский	115,1	25,6	59,1	39,1	45,2	43,6	48,9	18,7	10
Октябрьский	20,9	9,9	20,9	970,2	34,9	42,8	20,6	13,6	11
Приютненский	208,1	76,2	86,8	97,1	43,9	49,6	58,8	55,1	6
Сарпинский	391,9	399,6	280,1	235,9	170,7	88,7	91,4	83,3	4
Целинный	260,9	164,4	17,1	28,3	29,7	30,2	60,8	42,0	7
Черноземельский	117,8	46,1	88,3	53,4	54,8	42,8	32,7	37,4	9
Юстинский	73,1	8,6	50,9	42,0	27,1	26,4	34,1	58,4	5
Яшалтинский	274,1	196,9	139,8	127,6	131,5	126,7	100,4	85,4	3
Яшукульский	177,1	177,1	237,1	206,3	195,4	170,8	178,5	132,8	2
г.Элиста	1558,5	1106,1	1869,2	1671,9	919,2	1014,1	1028,3	815,0	1

13.14. ГРУЗОБОРОТ АВТОМОБИЛЬНОГО ТРАНСПОРТА

(тыс. тонно-километров)

	2000	2005	2008	2009	2010	2011	2012	2013	Место, занимаемое в РК 2013 г.
Республика Калмыкия ¹⁾	105974,7	70792,4	51064,1	41509,8	31486,4	32985,6	34994,4	55105,4	
Лаганский	4552,6	-	-	-	-	-	-	-	
Малодербетовский	1099,2	-	-	-	-	-	-	-	
Приютненский	2519,7	893,3	-	-	-	-	-	592,2	2
Сарпинский	4562,9	181,0	-	-	-	-	-	-	
Яшалтинский	293,2	-	-	-	-	-	-	-	
г. Элиста	64994,9	48081,9	24763,0	15219,3	6635,1	4215,0	4028,2	2741,2	1

¹⁾ В итог включены данные с учетом оценки малых автопредприятий и индивидуальных предпринимателей; по районам - в разрезе крупных и средних автопредприятий

ТРАНСПОРТ

**13.15. ГРУЗОБОРОТ АВТОМОБИЛЬНОГО ТРАНСПОРТА
ОРГАНИЗАЦИЙ ВСЕХ ВИДОВ ЭКОНОМИЧЕСКОЙ ДЕЯТЕЛЬНОСТИ**

(тыс. тонно-километров)

	2000	2005	2008	2009	2010	2011	2012	2013	Место, занимаемое в РК 2013 г.
Республика Калмыкия ¹⁾	275486,5	160891,5	246782,7	204014,7	115857,7	98951,0	109598,8	138131,6	
Городовиковский	4929,1	2098,2	1695,4	746,4	2407,7	130,3	576,8	115,2	13
Ики-Бурульский	558,9	441,0	185,4	337,5	341,7	318,7	174,0	-	-
Кетченеровский	1765,3	2345,8	3158,0	3678,8	3736,4	3175,6	2410,3	2353,9	4
Лаганский	7757,4	22862,1	5421,5	5136,0	4818,3	2880,6	276,2	1216,3	7
Малодербетовский	2554,3	535,1	517,7	355,8	1977,8	379,6	6032,2	205,0	12
Октябрьский	964,1	421,0	1301,2	55483,3	529,0	974,6	259,5	535,3	11
Приютненский	3945,0	1735,7	2409,9	1414,8	1891,3	677,3	935,6	1160,2	8
Сарпинский	14314,0	5798,9	4781,9	5437,6	5183,4	3983,2	5276,6	1739,9	5
Целинный	6691,9	4336,0	354,3	471,7	1309,5	10591,2	1750,2	5148,3	3
Черноземельский	2740,6	1512,7	4651,7	2338,8	6588,4	6108,0	1671,6	1253,3	6
Юстинский	818,1	251,9	1671,5	1171,4	766,9	1028,5	977,0	1012,0	9
Яшалтинский	5698,5	2088,5	1736,5	2316,6	1783,3	1550,4	1157,8	664,8	10
Яшкульский	3867,6	7030,8	10180,7	11004,9	12571,3	7395,2	9577,2	9174,2	2
г. Элиста	120395,0	44003,8	142898,4	68237,2	23981,1	18644,1	23557,6	19312,5	1

¹⁾ В итог включены данные с учетом оценки малых автопредприятий и индивидуальных предпринимателей; по районам - в разрезе крупных и средних автопредприятий

13.16. ПЕРЕВОЗКИ ПАССАЖИРОВ АВТОМОБИЛЬНЫМ ТРАНСПОРТОМ

(с учетом малых автопредприятий и индивидуальных предпринимателей)

(тыс. человек)

	2000	2005	2008	2009	2010	2011	2012	2013	Место, занимаемое в РК 2013 г.
Республика Калмыкия	5100,7	31476,9	36357,7	36197,1	30811,8	34240,7	34644,9	34418,8	
Городовиковский	17,9	29,3	28,6	24,8	10,9	0,7	-	-	
Лаганский	461,8	-	220,4	282,0	84,6	-	-	-	
Сарпинский	58,4	-	-	-	-	-	-	-	
Юстинский	-	0,5	-	-	-	-	-	-	
Яшалтинский	5,3	-	-	-	-	-	-	-	
г. Элиста	4557,3	31447,1	36108,7	35890,3	30716,3	34240,0	34644,9	34418,8	1

13.17. ПАССАЖИРОБОРОТ АВТОМОБИЛЬНОГО ТРАНСПОРТА

(с учетом малых автопредприятий и индивидуальных предпринимателей)

(тыс. пассажиро-километров)

	2000	2005	2008	2009	2010	2011	2012	2013	Место, занимаемое в РК 2013 г.
Республика Калмыкия	86169,2	245414,1	494060,6	433753,5	386697,6	427265,8	444851,0	401358,5	
Городовиковский	6132,6	9697,3	35402,5	30393,6	12802,0	1003,0	-	-	
Лаганский	18177,1	-	5432,9	7111,0	2071,0	-	-	-	
Сарпинский	1745,6	-	-	-	-	-	-	-	
Юстинский	-	86,0	-	-	-	-	-	-	
Яшалтинский	2232,5	-	-	-	-	-	-	-	
г. Элиста	57881,4	235630,8	453225,2	396248,9	371824,6	426262,8	444851,0	401358,5	1

ТРАНСПОРТ

13.18. НАЛИЧИЕ ПОДВИЖНОГО СОСТАВА
(без автомобилей в собственности граждан) ¹⁾
 (на конец года, штук)

	2000	2005	2008	2009	2010	2011	2012	2013	Место, занимаемое в РК 2013 г.
Республика Калмыкия	8971	7040	6182	5744	5866	5448	5294	5089	
Городовиковский	654	529	442	346	338	339	320	251	2
Ики-Бурульский	239	169	124	118	115	99	92	80	14
Кетченеровский	353	307	264	212	239	214	199	170	7
Лаганский	426	270	192	152	147	165	161	100	13
Малодербетовский	349	244	205	195	209	229	217	144	9
Октябрьский	335	218	173	181	172	148	137	128	11
Приютненский	499	269	185	182	172	185	177	143	10
Сарпинский	766	551	376	298	307	221	217	189	6
Целинный	567	405	173	190	173	176	181	104	12
Черноземельский	337	359	323	207	335	313	193	192	5
Юстинский	283	219	194	189	182	160	157	147	8
Яшалтинский	755	508	346	325	323	289	280	234	3
Яшкульский	423	346	318	283	292	304	280	228	4
г. Элиста	2985	2646	2867	2866	2862	2606	2683	2979	1

¹⁾ По крупным и средним предприятиям всех видов экономической деятельности.

МЕТОДОЛОГИЧЕСКИЕ ПОЯСНЕНИЯ

Транспорт как вид хозяйственной деятельности подразделяется на транспорт общего и необщего пользования.

Транспорт общего пользования – транспорт, удовлетворяющий потребности организаций всех видов деятельности и населения в перевозках грузов и пассажиров, перемещающий различные виды продукции между производителями и потребителями, осуществляющий общедоступное транспортное обслуживание населения. К перевозкам транспортом общего пользования относятся перевозки на коммерческой основе (за плату) пассажиров или грузов. Перевозка, осуществляемая коммерческой организацией, признается перевозкой транспортом общего пользования, если из закона, иных правовых актов вытекает, что эта организация обязана осуществлять перевозки грузов, пассажиров и багажа по обращению любого гражданина или юридического лица.

Договор перевозки транспортом общего пользования является публичным договором.

Транспорт необщего пользования (ведомственный) – транспорт, осуществляющий, как правило, перевозки грузов и пассажиров своей организации.

Перевезено грузов (объем перевозок грузов) – количество грузов в тоннах, перевезенных транспортом. Начальный момент процесса перевозок грузов отражается показателем «отправлено (отправление) грузов», конечный момент – показателем «прибыло (прибытие) грузов». Для отдельных организаций транспорта для характеристики всего объема работы применяется показатель «перевезено (перевозка) грузов», который определяется как сумма отправленных грузов и принятых грузов от других организаций транспорта для перевозки. Единицей наблюдения в статистике перевозок грузов является отправка, т.е. партия груза, перевозка которой оформлена договором перевозки.

По всем видам транспорта, кроме автомобильного, объем перевезенных грузов показан по моменту отправления. На автомобильном транспорте учет перевезенных грузов осуществляется по моменту прибытия.

Грузооборот транспорта – объем работы транспорта по перевозкам грузов. Единицей измерения является тонно-километр. Определяется путем суммирования произведений массы перевезенных грузов в тоннах на расстояние перевозки в километрах (милях).

Перевезено пассажиров - число пассажиров, перевезенных за определенный период времени (включая пассажиров, пользующихся правом бесплатного проезда).

Единицей наблюдения в статистике перевозок пассажиров является пассажиро-поездка. Учет пассажиров на железнодорожном, автомобильном транспорте осуществляется по моменту приобретения билета.

Пассажирооборот транспорта – объем работы транспорта по перевозкам пассажиров. Единицей измерения является пассажиро-километр. Определяется суммированием произведений количества пассажиров по каждой позиции перевозки на расстояние перевозки.

Данные по перевозкам пассажиров и пассажирообороту автобусного транспорта, приведены с учетом объемов перевозок пассажиров, выполненных на маршрутах регулярного сообщения автобусами и таксомоторами в соответствии с расписанием отправления, согласованным с органом исполнительной власти субъекта Российской Федерации (органом местного самоуправления).

Протяженность сети путей сообщения – суммарная протяженность в километрах участков путей транспортного сообщения. Определяется на дату путем суммирования длин отдельных участков, образующих сеть.

СВЯЗЬ

СВЯЗЬ

14.1. Основные показатели связи общего пользования	196	14.6. Охват населения наземным эфирным аналоговым телевизионным вещанием в 2013 г.	198
14.2. Доходы от основной деятельности организаций связи	196	14.7. Основные показатели развития звукового проводного вещания	198
14.3. Доходы от услуг связи населению	197	14.8. Охват населения радиовещанием в 2013 г.	199
14.4. Основные показатели развития почтовой связи	197	Методологические пояснения	199
14.5. Основные показатели развития телефонной связи общего пользования и подвижной связи	197		

СВЯЗЬ

В разделе представлены данные о деятельности организаций, оказывающих услуги связи. Содержатся сведения о развитии междугородной, внутризоновой и международной связи общего пользования, почтовой и местной телефонной связи, подвижной связи, звукового проводного вещания.

14.1. ОСНОВНЫЕ ПОКАЗАТЕЛИ СВЯЗИ ОБЩЕГО ПОЛЬЗОВАНИЯ

	2000	2005	2008	2009	2010	2011	2012	2013
Число стационарных отделений связи (включая кустовые, укрупненные, сезонные) - всего, ед.	160	126	140	140	140	141	141	140
в том числе в сельской местности	130	105	119	119	119	119	119	119
Отправлено (исходящий обмен):								
письменной корреспонденции, млн.	1,5	2,1	1,7	1,7	1,8	2,0	2,4	1,5
газет и журналов, млн.	4,9	8,7	8,2	6,2	4,6	5,0	4,7	4,4
посылок, тыс.	8,4	8,9	16,5	16,0	15,0	16,2	16,7	16,4
почтовых переводов денежных средств и выплат пенсий, тыс.	910,0	1465,2	1676,5	1445,5	1492,0	1622,3	1410,2	1324,6
телеграмм, тыс.	116,0	85,0	28,0	20,0	16,0	12,0	9,0	9,0
Число исходящих почтовых отправлений экспресс-почты (услуги EMS) - всего, ед	...	257	458	523	712	816	935	1257
в том числе международных	...	78	48	57	-	67	149	148
Исходящие телефонные соединения междугородной, внутризоновой и международной сети фиксированной связи, тыс. минут	...	26910	25376	20470	17862	18002	15602	12309
Число телефонных аппаратов (включая таксофоны) телефонной сети общего пользования на 1000 человек населения ¹⁾ (на конец года) - всего, шт.	179,7	216,2	210,8	185,1	174,2	166,8	163,2	158,5
в том числе:								
в городской местности	238,3	290,4	294,9	267,3	259,2	247,7	238,9	231,1
в сельской местности	135,5	158,2	144,7	120,2	107,2	102,0	101,9	99,3
Число квартирных телефонных аппаратов сети общего пользования на 1000 человек населения ¹⁾ (на конец года) - всего, шт.	144,3	178,8	170,4	151,9	140,5	133,7	129,7	123,0
в том числе:								
в городской местности	186,7	233,6	233,9	219,9	210,0	199,7	190,0	177,6
в сельской местности	112,4	136,1	120,6	98,1	85,7	80,8	80,9	78,6
Число подключенных терминалов сотовой подвижной связи на 1000 человек населения ¹⁾ (на конец года) - всего, шт.	-	1042,4	1227,9	1679,5	1571,0	1634,4	1632,5	1726,6
Число телевизионных станций (на конец года), шт.	26	25	26	32	33	34	34	35
Число основных радиотрансляционных точек (на конец года), тыс.	14	12	8	8	7	5	5	4
в том числе в сельской местности	8	3	1	1	1	-	-	-

¹⁾ За 2005-2010гг. показатели рассчитаны с использованием численности населения, пересчитанной с учетом итогов ВПН 2010.

14.2. ДОХОДЫ ОТ ОСНОВНОЙ ДЕЯТЕЛЬНОСТИ ОРГАНИЗАЦИЙ СВЯЗИ

(в фактически действовавших ценах; тыс.рублей)

	2000	2005	2008	2009	2010	2011	2012	2013
Связь - всего	59125	425945	851319	933034	995995	971015	1018387	1039903
в том числе:								
почтовая	16930	51819	106581	121476	122345	138293	144042	146439
документальная	2682	12696	51097	77145	95206	122347	144440	163371
междугородная, внутризоновая и международная телефонная	19125	85773	84403	72055	63940	55711	46198	35708
местная (городская и сельская)								
телефонная	13065	93054	118186	117165	116509	114214	111590	108795
предоставленная с таксофонов	...	1230	18	17	6	10	8	3
проводное вещание	635	1602	3812	4438	4833	4596	2898	1285
радиосвязь, радиовещание, телевидение и спутниковая связь	5975	15658	49311	54570	67186	76471	76494	88009
подвижная связь	313	135183	387956	423224	473805	447326	484324	489231
присоединение пропуска трафика	...	28930	49955	62944	52166	12049	8393	7063

СВЯЗЬ

14.3. ДОХОДЫ ОТ УСЛУГ СВЯЗИ НАСЕЛЕНИЮ

(в фактически действующих ценах, тыс.рублей)

	2000	2005	2008	2009	2010	2011	2012	2013
Связь - всего	24011	258147	503997	542658	587527	562423	610959	628688
из них:								
почтовая	6456	13373	25113	28828	31079	30306	31036	31241
документальная	459	3442	15560	30183	38563	53941	77858	98000
междугородная, внутризональная и международная телефонная	8863	57277	44528	37102	31192	25013	20334	15308
местная (городская и сельская) телефонная	7443	68003	76276	73179	74138	71888	69232	67549
предоставление с таксофонов	...	1230	18	17	5	10	8	3
проводное вещание	778	1200	1618	1549	1527	1314	1131	1112
подвижная связь	10	113622	340884	371800	411023	379952	411362	415476

14.4. ОСНОВНЫЕ ПОКАЗАТЕЛИ РАЗВИТИЯ ПОЧТОВОЙ СВЯЗИ

(на конец года)

	2000	2005	2008	2009	2010	2011	2012	2013
Число доставочных участков почтовой связи - всего, единиц	...	316	332	337	332	332	292	292
в том числе:								
в городской местности	...	93	103	106	106	106	84	84
в сельской местности	...	223	229	231	226	226	208	208
Число почтообработывающих машин, шт.	23	21	3	6	10	10	10	12
Число погрузочно-разгрузочных и транспортных средств, шт	...	27	14	15	18	22	25	27
Число почтовых ящиков - всего, шт.	373	349	359	366	370	371	371	371
в том числе:								
в городской местности	78	82	88	90	90	89	90	90
в сельской местности	295	267	271	276	280	282	281	281
Обеспеченность почтовыми ящиками (на 10000 населения) ¹⁾ - всего, шт.	12,1	11,9	12,4	12,6	12,8	12,9	13,1	13,2
в том числе:								
в городской местности	5,9	6,4	6,9	7,0	7,1	7,0	7,1	7,1
в сельской местности	16,8	16,2	16,7	17,0	17,3	17,7	17,9	18,1
Численность почтальонов по доставке почты - всего, человек	359	325	326	323	324	324	291	291
в том числе:								
в городской местности	121	127	123	119	126	126	104	104
в сельской местности	238	198	203	204	198	198	187	187

¹⁾ За 2005-2010 гг. показатели рассчитаны с использованием численности населения, пересчитанной с учетом итогов ВПН - 2010.

14.5. ОСНОВНЫЕ ПОКАЗАТЕЛИ РАЗВИТИЯ ТЕЛЕФОННОЙ СВЯЗИ ОБЩЕГО ПОЛЬЗОВАНИЯ И ПОДВИЖНОЙ СВЯЗИ

(на конец года)

	2000	2005	2008	2009	2010	2011	2012	2013
Число телефонных станций местной телефонной сети, всего - шт.	133	118	110	106	106	106	88	109
в том числе:								
в городской местности	15	12	6	6	7	7	7	16
в сельской местности	118	106	104	100	99	99	81	93
Общая монтированная емкость телефонных станций, тыс. номеров	65,3	71,9	71,1	68,4	70,6	70,6	70,4	70,1
в том числе:								
в городской местности	32,3	41,6	40,5	40,5	43,1	43,1	44,1	44,1
в сельской местности	33,0	30,3	30,7	27,9	27,5	27,5	26,3	26,0
Уровень цифровизации местной телефонной сети (удельный вес монтированной емкости электронных станций в общей монтированной емкости автоматических телефонных станций), процентов:								
в городской местности	...	49,5	74,8	74,8	76,4	76,4	76,9	76,9
в сельской местности	...	51,3	56,9	62,5	65,7	65,7	73,7	74,4

СВЯЗЬ

Продолжение табл. 14.5

	2000	2005	2008	2009	2010	2011	2012	2013
Емкость автоматических междугородных станций, каналов	1245	1593	1892	1895	1895	1895	1905	1905
Число телефонных аппаратов (включая таксофоны) телефонной сети общего пользования - всего, тыс. шт.	55,2	63,5	61,2	53,7	50,3	47,8	46,4	44,6
в том числе:								
в городской местности	31,4	37,4	37,7	34,2	33,0	31,6	30,4	29,2
в сельской местности	23,8	26,1	23,5	19,5	17,3	16,2	16,0	15,4
Удельный вес телефонных аппаратов, имеющих выход на автоматическую междугородную телефонную станцию, в общем числе телефонных аппаратов, процентов:								
городская местность	...	96,3	100,0	100,0	100,0	100,0	100,0	100,0
сельская местность	...	97,0	100,0	100,0	100,0	100,0	100,0	100,0
Из общего числа телефонных аппаратов телефонной сети общего пользования:								
число квартирных телефонных аппаратов - всего, тыс. шт.	44,3	52,5	49,5	44,0	40,5	38,3	36,8	34,7
в том числе:								
в городской местности	24,6	30,1	29,9	28,1	26,7	25,4	24,1	22,5
в сельской местности	19,7	22,4	19,6	15,9	13,8	12,9	12,7	12,2
число таксофонов всех типов - всего, шт.	308	163	427	401	402	402	402	402
в том числе:								
в городской местности	296	144	143	123	122	122	122	122
в сельской местности	12	19	284	278	280	280	280	280
Число подключенных терминалов сотовой подвижной связи, тыс.	-	306,0	356,4	486,5	453,9	468,6	463,9	486,9

14.6. ОХВАТ НАСЕЛЕНИЯ НАЗЕМНЫМ ЭФИРНЫМ АНАЛОГОВЫМ ТЕЛЕВИЗИОННЫМ ВЕЩАНИЕМ в 2013 году

(на конец года; в процентах от общей численности соответствующего населения)

	Все население	в том числе сельское
Имеют возможность принимать одну телевизионную программу	95,0	90,9
Имеют возможность принимать общероссийские обязательные общедоступные телеканалы:		
Телеканал «Россия» (Россия-1)	90,8	88,9
Телеканал «Россия – Культура» (Россия-К)	54,9	32,5
Российский информационный канал «Россия-24» (Россия-24)	44,5	13,6
Первый канал	82,1	73,0
Телекомпания НТВ	49,9	23,4
Петербург - 5 канал	59,3	34,7
Детско-юношеский канал «Карусель»	7,2	13,1
Телеканал «Россия-2» (Россия-2)	51,9	27,1
ТВ-Центр – Москва	50,2	24,1

14.7. ОСНОВНЫЕ ПОКАЗАТЕЛИ РАЗВИТИЯ ЗВУКОВОГО ПРОВОДНОГО ВЕЩАНИЯ

(на конец года)

	2000	2005	2008	2009	2010	2011	2012	2013
Число основных радиотрансляционных точек (на конец года), тыс.	14	12	8	8	7	5	5	4
в том числе в сельской местности	8	3	1	1	1	-	-	-
Удельный вес многопрограммных радиотрансляционных точек в общем числе, %	80,0	73,0	76,9	78,4	79,8	95,9	100,0	92,4

СВЯЗЬ

14.8. ОХВАТ НАСЕЛЕНИЯ РАДИОВЕЩАНИЕМ в 2013 году

(на конец года; в процентах от общей численности населения)

	Все население	в том числе сельское
Имеет возможность принимать радиовещательные государственные программы:		
"Радио России"	82,4	73,6
"Маяк"	49,6	22,8

МЕТОДОЛОГИЧЕСКИЕ ПОЯСНЕНИЯ

Информация, содержащаяся в таблицах раздела, представлена по данным Минкомсвязи России.

Оператор связи – юридическое лицо, оказывающее услуги связи на основании лицензии.

Средства связи подразделяются на средства связи общего пользования и ведомственные

Сеть связи общего пользования – составная часть взаимосвязанной сети связи, открытая для пользования всем физическим и юридическим лицам, в услугах которой этим лицам не может быть отказано.

Ведомственная связь предназначена для внутрипроизводственных и технологических целей.

Услуги связи – продукт деятельности по приему, обработке, передаче и доставке почтовых отправлений или сообщений электросвязи.

Объем услуг связи – стоимость оказанных операторами связи услуг почтовой связи, электросвязи, услуг присоединения и пропуска трафика, услуг по обеспечению регулирования использования радиочастотного спектра радиоэлектронных средств.

Электрическая связь – передача и прием знаков, сигналов, письменного текста, изображений и звуков или сообщений любого рода по проводной, радио-, оптической или другим электромагнитным системам. Включает сети и средства, обеспечивающие телефонную, телеграфную, факсимильную связь, передачу данных и других видов документальных сообщений (включая межмашинный обмен между ЭВМ), а также телевизионное, звуковое и иные виды радио- и проводного вещания.

Почтовая связь - вид связи, представляющий собой единый производственно-технологический комплекс технических и транспортных средств, обеспечивающий прием, обработку, перевозку, доставку (вручение) почтовых отправлений, а также осуществление почтовых переводов.

Телеграфная связь - передача и доставка телеграмм, фототелеграмм, обеспечение переговоров по абонентскому телеграфу, передача данных (скоростной обмен информацией между различными объектами - предприятиями, учреждениями, ЭВМ), передача газетных полос.

Телефонная связь - обеспечение осуществления местных (городских и сельских), междугородных, внутризоновых и международных телефонных разговоров, организация передачи данных по телефонным каналам.

Телефакс – вид документальной связи, предназначенный для факсимильной связи (передачи неподвижных изображений) между оконечными абонентскими устройствами по общегосударственной автоматической коммутируемой телефонной сети.

Телекс - международная абонентская телеграфная связь.

Передача данных – вид электросвязи, обеспечивающий средствами электросвязи передачу данных, представленных в виде двоичных символов для последующей обработки или после обработки вычислительными средствами.

Электронная почта - высокоскоростная передача информации, подготовленной или обрабатываемой на входе средствами вычислительной техники, по каналам электросвязи с промежуточным накоплением в "электронных почтовых ящиках".

Радиосвязь, радио- и телевизионное вещание - передача программ радио и телевидения в эфир, предоставление радиоканалов для передачи телефонно-телеграфных сообщений, цифровой информации

Подвижная связь – совокупность технических средств (радиооборудование, коммуникационное оборудование, соединительные линии и сооружения), с помощью которых можно предоставить подвижным абонентам связь между собой и с абонентами телефонной сети общего пользования.

Сотовая связь – мобильная система радио-телефонной связи. Принцип действия этой системы заключается в том, что принимающие станции с выходом на АТС покрывают город (район). По мере перемещения владельца сотового радиотелефона он автоматически переключается с одной станции на другую.

Трафик - нагрузка, создаваемая потоком вызовов, сообщений и сигналов, поступающих на средства связи

Монтированная емкость - величина, характеризующая технологические возможности оператора связи по оказанию на определенной территории Российской Федерации услуг электросвязи, услуг присоединения и услуг по пропуску трафика и измеряемая техническими возможностями оборудования, введенного в сеть оператора связи.

Основные телефонные аппараты – телефонные аппараты, занимающие самостоятельные номера на городской телефонной станции, в том числе спаренные телефонные аппараты, предназначенные для общего пользования

Квартирные телефонные аппараты – телефонные аппараты, установленные в квартирах (жилых домах), в том числе основные.

Абонентский терминал - телефон с установленной SIM - картой.

Обеспеченность (телефонная плотность) населения фиксированной и подвижной связью исчисляется как отношение количества телефонных аппаратов (квартирных телефонных аппаратов, абонентских устройств сотовой связи) к численности населения.

Охват населения телевизионным и радиовещанием оценивается как удельный вес численности населения, обеспеченного приемом телевизионных и радиовещательных программ, в общей численности населения

ТОРГОВЛЯ

Розничная торговля

Оптовая торговля

Торговля в районах Республики Калмыкия

ТОРГОВЛЯ

Розничная торговля			
15.1. Число хозяйствующих субъектов торговли	202	15.16. Структура затрат на производство и продажу продукции (товаров, работ и услуг) по крупным и средним предприятиям по ОКВЭД	208
15.2. Основные показатели деятельности организаций торговли	202	15.17. Товарные запасы в розничной торговле	210
		Оптовая торговля	
15.3. Основные показатели деятельности организаций общественного питания	203	15.18. Объем оборота оптовой торговли	211
15.4. Оборот розничной торговли	203	15.19. Объем оборота организаций оптовой торговли по формам собственности	211
15.5. Оборот общественного питания	203	15.20. Продажа организациями оптовой торговли отдельных видов продукции (товаров)	211
15.6. Оборот розничной торговли по формам торговли	203	15.21. Запасы продукции (товаров) в официально учтенных организациях оптовой торговли	212
15.7. Оборот розничной торговли по торговым сетям	204	15.22. Вывоз важнейших видов товаров промышленными организациями и организациями оптовой торговли	212
15.8. Оборот розничной торговли продовольственными и непродовольственными товарами	204	15.23. Ввоз важнейших видов продукции производственно-технического назначения промышленными организациями и организациями оптовой торговли	212
15.9. Распределение оборота розничной торговли по формам собственности	204	15.24. Ввоз основных видов продовольственных товаров промышленными организациями и организациями оптовой торговли	213
15.10. Распределение оборота общественного питания по формам собственности	205	15.25. Ввоз основных товаров длительного пользования промышленными организациями и организациями оптовой торговли	213
15.11. Товарная структура оборота розничной торговли	205	Торговля в районах Республики Калмыкия	
15.12. Продажа алкогольных напитков и пива	207	15.26. Оборот розничной торговли	213
15.13. Продажа алкогольных напитков и пива на душу населения	207	15.27. Оборот общественного питания	214
15.14. Среднесписочная численность работников крупных и средних предприятий торговли и общественного питания	207	15.28. Оборот розничной торговли на душу населения	214
15.15. Затраты на производство и реализацию продукции (работ и услуг) крупных и средних организаций	208	Методологические пояснения	
			215

ТОРГОВЛЯ

Раздел представляет статистику розничной, оптовой торговли и общественного питания. Публикуются статистические данные, характеризующие деятельность организаций оптовой и розничной торговли, общественного питания. Состояние розничной торговли иллюстрируют данные об обороте розничной торговли, его товарной структуре в динамике. Приведена также информация о продаже основных продуктов питания и непродовольственных товаров. В разделе содержатся статистические данные об обороте оптовой торговли, запасах товаров (продукции) в организациях оптовой и розничной торговли.

Данные об обороте розничной торговли, общественного питания, об обороте оптовой торговли за 2013 г. уточнены по итогам годовых обследований хозяйствующих субъектов.

Динамику оборота розничной (оптовой) торговли характеризуют индексы физических объемов, которые определяются путем сопоставления их величин в сравниваемых периодах в сопоставимых ценах.

РОЗНИЧНАЯ ТОРГОВЛЯ

15.1 ЧИСЛО ХОЗЯЙСТВУЮЩИХ СУБЪЕКТОВ ТОРГОВЛИ

(на 1 января)

	2011		2012		2013		2014	
	Всего ¹⁾	Крупные и средние организации ²⁾	Всего ¹⁾	Крупные и средние организации ²⁾	Всего ¹⁾	Крупные и средние организации ²⁾	Всего ¹⁾	Крупные и средние организации ²⁾
Организации, осуществляющие торговлю автотранспортными средствами и мотоциклами, их техническое обслуживание и ремонт, ед.	70	4	64	2	74	4	89	3
Организации, осуществляющие оптовую торговлю, включая торговлю через агентов, кроме торговли автотранспортными средствами и мотоциклами, ед.	548	25	507	24	517	24	1025	17
Организации, осуществляющие розничную торговлю (кроме торговли автотранспортными средствами и мотоциклами) и ремонт бытовых изделий и предметов личного пользования, ед.	430	45	446	42	474	39	525	39
Розничные рынки ³⁾ , ед.	5	-	5	-	5	-	5	-
Число торговых мест на рынках, ед.	641	-	641	-	610	-	900	-
Индивидуальные предприниматели в розничной торговле ⁴⁾ , человек	4184	-	3995	-	3705	-	3023	-

¹⁾ Данные приведены на основе Статистического регистра хозяйствующих субъектов, включающего фактически действовавшие юридические лица, их представительства и филиалы.

²⁾ Данные ГС (Генеральная совокупность).

³⁾ Данные сплошного обследования.

⁴⁾ По данным Статрегистра ОКВЭД 52.

15.2. ОСНОВНЫЕ ПОКАЗАТЕЛИ ДЕЯТЕЛЬНОСТИ ОРГАНИЗАЦИЙ ТОРГОВЛИ

	Организации осуществляющие торговлю автотранспортными средствами и мотоциклами, их техническое обслуживание и ремонт			Организации оптовой торговли (включая торговлю через агентов), кроме торговли автотранспортными средствами и мотоциклами			Организации розничной торговли, кроме торговли автотранспортными средствами и мотоциклами, и по ремонту бытовых изделий и предметов личного пользования		
	2012	2013	2014	2012	2013	2014	2012	2013	2014
Число организаций ¹⁾ (на конец года), ед.	64	74	89	507	517	1025	446	474	525
Среднесписочная численность работников (без внешних совместителей и работников несписочного состава), чел.	394	424	447	497	631	463	2172	2284	2296
Среднемесячная номинальная начисленная заработная плата работников, руб.	7973,5	8569,9	10489	8176,2	10865	8972,4	7286	8277	8721
Оборот (в фактически действовавших ценах), руб.	415555	1451504	1513618	1661211	1068172	2979961	3620258	3371675	4729167
Инвестиции в основной капитал (в фактически действовавших ценах) ²⁾ , тыс. руб.	-	-	22691	-	-	-	22356	43112	45514
Валовая прибыль, руб.	22783	10052	10607	84246	140828	147314	129278	130816	110149
Коммерческие и управленческие расходы, тыс. руб.	23576	11906	15675	71789	119684	106613	124113	116106	75437

¹⁾ Данные приведены на основе Статистического регистра хозяйствующих субъектов, включающего фактически действовавшие юридические лица, их представительства и филиалы.

²⁾ Без субъектов малого предпринимательства и параметров неформальной деятельности.

ТОРГОВЛЯ

15.3. ОСНОВНЫЕ ПОКАЗАТЕЛИ ДЕЯТЕЛЬНОСТИ ОРГАНИЗАЦИЙ ОБЩЕСТВЕННОГО ПИТАНИЯ

	Деятельность ресторанов, кафе, баров			Деятельность столовых при предприятиях и учреждениях и поставка продукции общественного питания		
	2012	2013	2014	2012	2013	2014
Число организаций ¹⁾ (на конец года), ед.	79	81	89	3	3	5
Среднесписочная численность работников (без внешних совместителей и работников несписочного состава), чел.	311	287	259	73	52	49
Среднемесячная номинальная начисленная заработная плата работников, тыс. руб.	5547,7	7304,5	7857,9	7836,0	10310,6	10834,4
Оборот (в фактически действовавших ценах), тыс. руб.	64304	68795	77620	20485	20394	22874
Инвестиции в основной капитал (в фактически действовавших ценах) ²⁾ , тыс. руб.	-	-	625	115	-	-
Валовая прибыль, тыс. руб.	-	-	-	6193	5916	6770
Коммерческие и управленческие расходы, тыс. руб.	-	-	-	5783	5693	5907

¹⁾ Данные приведены на основе Статистического регистра хозяйствующих субъектов, включающего фактически действовавшие юридические лица, их представительства и филиалы.

²⁾ Без субъектов малого предпринимательства и параметров неформальной деятельности.

15.4. ОБОРОТ РОЗНИЧНОЙ ТОРГОВЛИ

(в фактически действовавших ценах)

Годы	Тыс.руб.	В процентах к предыдущему году (в сопоставимых ценах)	Годы	Тыс.руб.	В процентах к предыдущему году (в сопоставимых ценах)
2000	1490883	103,0	2010	9817227	106,0
2005	3877973	114,7	2011	12361722	114,3
2008	7368061	102,7	2012	14591764	111,1
2009	8487882	104,3	2013	15960655	101,2

15.5. ОБОРОТ ОБЩЕСТВЕННОГО ПИТАНИЯ

(в фактически действовавших ценах)

Годы	Тыс.руб.	В процентах к предыдущему году (в сопоставимых ценах)	Годы	Тыс.руб.	В процентах к предыдущему году (в сопоставимых ценах)
2000	29096	137,5	2010	426110	106,5
2005	195268	134,3	2011	446594	93,5
2008	348424	102,7	2012	478355	99,2
2009	389321	100,0	2013	536924	102,5

15.6. ОБОРОТ РОЗНИЧНОЙ ТОРГОВЛИ ПО ФОРМАМ ТОРГОВЛИ

Годы	Всего	в том числе:	
		оборот розничной торговли торговых организаций	продажа товаров на вещевых, смешанных и продовольственных рынках
Тыс. рублей			
2000	1490883	1429383	61500
2005	3877973	3729542	148431
2008	7368061	7154786	213275
2009	8487882	8256256	231626
2010	9817227	9572862	244365
2011	12361722	12098538	263185
2012	14591764	14317350	274414
2013	15960655	15747058	213596
В процентах к итогу			
2000	100	95,9	4,1
2005	100	96,2	3,8
2008	100	97,1	2,9
2009	100	97,3	2,7
2010	100	97,5	2,5
2011	100	97,9	2,1
2012	100	98,1	1,9
2013	100	98,7	1,3

ТОРГОВЛЯ

Продолжение табл. 15.6

Годы	Всего	в том числе:	
		оборот розничной торговли торгующих организаций	продажа товаров на вещевых, смешанных и продовольственных рынках
В процентах к предыдущему году (в сопоставимых ценах)			
2000	103,0	102,2	137,0
2005	114,7	115,7	94,0
2008	102,7	102,9	98,1
2009	104,3	104,5	98,3
2010	106,0	106,3	96,7
2011	114,3	114,7	97,7
2012	111,1	111,4	98,2
2013	101,2	101,7	72,0

15.7. ОБОРОТ РОЗНИЧНОЙ ТОРГОВЛИ ПО ТОРГОВЫМ СЕТЯМ

	2011	2012	2013
Млн. рублей	1598,1	2073,4	2765,0
В % от оборота розничной торговли	12,9	14,2	17,3

15.8. ОБОРОТ РОЗНИЧНОЙ ТОРГОВЛИ ПРОДОВОЛЬСТВЕННЫМИ И НЕПРОДОВОЛЬСТВЕННЫМИ ТОВАРАМИ

(в фактически действовавших ценах, тыс.рублей)

Пищевые продукты, включая напитки, и табачные изделия ¹⁾			Непродовольственные товары		
годы	тыс.рублей	в процентах от оборота розничной торговли	годы	тыс.рублей	в процентах от оборота розничной торговли
2000	864712	58,0	2000	626171	42,0
2005	1962626	50,6	2005	1915347	49,4
2007	3474492	56,7	2007	2650756	43,3
2008	4288256	58,2	2008	3079805	41,8
2009	5100089	60,1	2009	3387793	39,9
2010	5520885	56,2	2010	4296342	43,8
2011	7189198	58,2	2011	5172555	41,8
2012	8397435	57,5	2012	6194329	42,5
2013	8882559	55,7	2013	7078096	44,3

¹⁾ До 2009 г. - продовольственные товары.

15.9. РАСПРЕДЕЛЕНИЕ ОБОРОТА РОЗНИЧНОЙ ТОРГОВЛИ ПО ФОРМАМ СОБСТВЕННОСТИ

Годы	Оборот розничной торговли	Распределение оборота розничной торговли по формам собственности	
		негосударственная	государственная
Тыс. рублей			
2000	1490883	1438781	52102
2005	3877973	3826569	51404
2007	6125248	6080248	45000
2008	7368061	7330186	37875
2009	8487882	8444982	42900
2010	9817227	9780340	36887
2011	12361722	12284477	77245
2012	14591764	14510039	81725
2013	15960655	15897505	63150
В процентах к итогу			
2000	100	97,1	2,9
2005	100	98,7	1,3
2007	100	99,3	0,7
2008	100	99,5	0,5
2009	100	99,5	0,5
2010	100	99,6	0,4
2011	100	99,4	0,6
2012	100	99,4	0,6
2013	100	99,6	0,4

ТОРГОВЛЯ

**15.10. РАСПРЕДЕЛЕНИЕ ОБОРОТА ОБЩЕСТВЕННОГО ПИТАНИЯ
ПО ФОРМАМ СОБСТВЕННОСТИ**

	Оборот общественного питания	Распределение оборота общественного питания по формам собственности	
		негосударственная	государственная
Тыс. рублей			
2000	29096	21957	7139
2005	195268	183229	12039
2007	236402	221188	15214
2008	348424	329343	19081
2009	389321	365171	24150
2010	426110	396053	30057
2011	446594	411124	35470
2012	478355	440389	37966
2013	536924	484954	51970
В процентах к итогу			
2000	100	75,5	24,5
2005	100	93,8	6,2
2007	100	93,6	6,4
2008	100	94,5	5,5
2009	100	93,8	6,2
2010	100	92,9	7,1
2011	100	92,1	7,9
2012	100	94,5	5,5
2013	100	90,3	9,7

15.11. ТОВАРНАЯ СТРУКТУРА ОБОРОТА РОЗНИЧНОЙ ТОРГОВЛИ
(в процентах к итогу)

	2000	2005	2008
Все товары	100,0	100,0	100,0
Мясо (включая мясо птицы)	9,1	2,2	3,6
Колбасные изделия	...	1,2	2,5
Консервы мясные	0,5
Продукция рыбная пищевая товарная	1,5	0,2	0,5
Консервы рыбные	...	0,2	0,7
Масло животное	1,1	0,2	1,0
Масла растительные	1,5	0,3	1,3
Продукция маргариновая	...	0,1	0,6
Цельномолочная продукция (в пересчете на молоко)	2,1	1,5	3,0
Сыр	...	0,3	1,3
Яйца	0,8	0,2	0,9
Сахар	3,5	0,2	1,1
Кондитерские изделия	3,2	1,8	5,2
Чай	...	2,5	1,2
Соль	0,4
Хлеб и хлебобулочные изделия	5,5	1,1	2,2
Мука	4,4	0,1	0,7
Крупа и бобовые	...	0,1	1,0
Макаронные изделия	...	0,3	0,9
Картофель	2,4	0,2	0,4
Овощи	2,4	0,3	0,7
Плоды и ягоды (включая виноград)	1,7	0,4	0,8
Алкогольные напитки	10,3	11,1	11,9
Ткани готовые	1,1	0,1	0,1
Изделия швейные	9,1	1,1	1,2
Меха и меховые изделия	0,3
Трикотажные изделия	3,4	2,7	0,9
Чулочно-носочные изделия	1,5	0,2	0,5
Обувь кожаная	5,8	7,0	1,2
Хозяйственное мыло	0,2	...	0,1
Синтетические моющие средства	0,8	0,4	0,9
Туалетное мыло	...	0,1	0,2
Изделия парфюмерно-косметические	1,7	0,3	0,5
Папиросы и сигареты	2,1	0,3	1,9
Часы	0,1	0,2	0,1
Телевизоры	...	0,8	0,7
Автомобили	0,7	3,3	2,4
Мотоциклы, мотороллеры,	0,1
Велосипеды и мопеды	0,1	0,2	0,1
Мебель бытовая	1,4	0,5	5,9
Ковры и ковровые изделия	...	0,1	0,1
Ювелирные изделия	...	0,4	0,1
Строительные материалы	0,1	0,3	1,2
Медикаменты	1,4	12,8	8,5

ТОРГОВЛЯ

Продолжение табл. 15.11

	Доля в общем объеме продаж, %				
	2009	2010	2011	2012	2013
Все товары	100,0	100,0	100,0	100,0	100,0
Мясо (включая мясо домашней птицы и дичи, продукты и консервы из мяса)	7,7	7,5	7,3	7,7	7,2
из них:					
мясо животных	3,2	3,0	2,7	2,8	2,2
мясо домашней птицы	1,1	1,0	1,1	1,2	1,3
продукты из мяса	2,7	2,7	2,7	2,9	2,9
консервы из мяса	0,6	0,6	0,6	0,6	0,6
Рыба и морепродукты	1,5	1,4	1,3	1,4	1,4
из них:					
консервы и пресервы из рыбы и морепродуктов	0,7	0,7	0,7	0,7	0,6
Пищевые масла и жиры	3,4	3,4	3,2	3,4	3,3
из них:					
животные масла	1,4	1,3	1,4	1,4	1,3
растительные масла	1,4	1,3	1,3	1,3	1,3
маргариновая продукция	0,3	0,2	0,2	0,2	0,2
Молочные продукты	4,4	4,6	4,6	4,6	4,2
из них:					
молоко питьевое	1,4	1,5	1,5	1,5	1,5
молочные напитки	0,4	0,3	0,2	0,1	0,1
сыры жирные	1,4	1,4	1,3	1,3	1,1
консервы молочные сухие, сублимированные	0,4	0,2	0,1	0,1	0,1
Яйцо птицы	0,9	0,9	0,9	0,8	0,8
Сахар	1,3	1,2	1,3	1,1	1,0
Кондитерские изделия	5,3	5,2	5,4	5,0	4,6
Мороженое и замороженные десерты	0,1	0,1	0,1	0,2	0,1
Чай, кофе, какао	1,7	1,6	1,6	1,8	1,7
из них:					
чай	1,3	1,1	1,1	1,2	1,2
Соль	0,3	0,2	0,3	0,2	0,2
Мука	0,7	0,6	0,6	0,6	0,6
Крупа	0,9	0,8	0,9	0,8	0,8
Макаронные изделия	1,0	0,9	0,9	1,0	0,9
Хлеб и хлебобулочные изделия	2,0	1,9	2,0	1,9	1,8
Свежие овощи	...	0,4	0,8	0,8	0,7
Свежий картофель	...	1,3	0,5	0,5	0,5
Свежие фрукты	0,8	1,0	1,2	1,2	1,0
Безалкогольные напитки и минеральные воды	1,4	1,4	1,3	1,2	1,2
Табачные изделия	1,7	1,5	1,7	1,6	1,5
Синтетические чистящие, моющие и полирующие средства	1,1	1,2	1,0	1,1	1,1
Туалетное и хозяйственное мыло	0,3	0,3	0,4	0,4	0,4
Косметические и парфюмерные товары	0,7	0,7	1,0	1,2	1,4
Мебель бытовая	4,2	3,8	3,5	3,7	3,5
Металлические изделия хозяйственного назначения, включая	0,3	0,3	0,3	0,3	0,4
Посуда из стекла, керамики, фарфора и фаянса	0,4	0,4	0,4	0,4	0,4
Бытовые электротовары	2,8	2,7	2,2	2,3	2,1
из них:					
холодильники и морозильники	1,5	1,4	1,4	1,2	1,3
стиральные машины	0,4	0,3	0,3	0,2	0,2
Аудио- и видеоаппаратура	3,1	2,9	2,7	2,3	2,7
из нее:					
аудиоаппаратура	0,1	0,1	0,1	0,1	0,1
телевизоры	1,0	0,9	0,8	0,7	0,5
видеомагнитофоны	0,09	0,1	0,1	0,1	0,1
Спортивные товары	0,1	0,1	0,1	0,1	0,2
Компьютеры в полной комплектации	1,2	1,2	1,0	0,8	0,8
Фотоаппаратура и фототовары	0,06	0,1	0,1	0,0	0,0
Мобильные телефоны	3,8	3,4	2,2	2,7	2,0
Часы	0,06	0,1	0,1	0,1	0,1
Велосипеды, мотовелосипеды	0,1	0,1	0,1	0,1	0,1
Книги, газеты и журналы	1,2	1,1	1,0	1,1	1,2
Игры и игрушки	0,2	0,2	0,3	0,3	0,3
Ткани	0,1	0,1	0,1	0,1	0,1
Верхняя одежда	1,9	0,9	1,1	1,4	1,5
Нательное белье	0,5	0,4	0,4	0,4	0,5

ТОРГОВЛЯ

Продолжение табл. 15.11

	2009	2010	2011	2012	2013
Одежда из меха	0,3	0,3	0,3	0,3	0,3
Чулочно-носочные изделия	0,5	0,5	0,5	0,6	0,6
Обувь кожаная	1,0	1,7	1,6	1,8	1,8
Строительные материалы	1,2	1,2	1	1,0	1,1
Фармацевтические, медицинские и ортопедические товары	8,8	7,9	7,3	6,7	5,8
из них:					
лекарственные средства	7,1	6,1	6,1	5,3	4,5
Ювелирные изделия из драгоценных металлов и камней	0,7	0,6	0,6	0,7	0,7
Бензины автомобильные	3,4	8,7	9,5	9,2	10,9
Автомобили легковые	0,7	1,9	2,4	1,7	1,5
Мотоциклы	0,06	0,1	0,1	0,1	0,1

15.12. ПРОДАЖА АЛКОГОЛЬНЫХ НАПИТКОВ И ПИВА¹⁾

(тысяч декалитров)

	2000	2005	2008	2009	2010	2011	2012	2013
Алкогольные напитки и пиво								
водка и ликеро-водочные изделия	435,7	228,8	219,2	201,3	158,3	140,3	139,9	121,5
вино	98,0	144,5	131,2	117,0	80,6	71,0	76,6	63,4
коньяк	2,5	5,9	10,6	12,2	12,5	12,1	13,9	11,8
шампанское	28,8	45,8	10,8	9,7	9,8	9,4	10,0	9,1
пиво	280,4	735,6	724,6	776,6	701,9	515,2	454,2	385,8

¹⁾ Оценка с учетом неформального оборота.

15.13. ПРОДАЖА АЛКОГОЛЬНЫХ НАПИТКОВ И ПИВА НА ДУШУ НАСЕЛЕНИЯ^{1) 2)}

(литров)

	2000	2005	2008	2009	2010	2011	2012	2013
Алкогольные напитки и пиво								
водка и ликеро-водочные изделия	17,42	7,80	7,53	6,94	5,47	4,9	4,9	4,3
вино	3,11	4,93	4,51	4,03	2,79	2,5	2,7	2,2
коньяк	0,08	0,20	0,36	0,42	0,43	0,4	0,5	0,4
шампанское	0,91	1,56	0,37	0,33	0,34	0,3	0,4	0,3
пиво	8,91	25,08	24,90	26,78	24,26	17,90	15,9	13,6

¹⁾ Оценка с учетом неформального оборота.

²⁾ За 2005-2010 г.г. показатели рассчитаны с использованием численности населения, пересчитанной с учетом итогов ВПН-2010.

15.14. СРЕДНЕСПИСОЧНАЯ ЧИСЛЕННОСТЬ РАБОТНИКОВ КРУПНЫХ И СРЕДНИХ ПРЕДПРИЯТИЙ ТОРГОВЛИ И ОБЩЕСТВЕННОГО ПИТАНИЯ

(человек)

	2000	2008	2009	2010	2011	2012	2013
Раздел Г. Оптовая и розничная торговля; ремонт автотранспортных средств, мотоциклов, бытовых изделий и предметов личного пользования	1559	1657	1463	1365	1394	1444	1137
Торговля автотранспортными средствами и мотоциклами, их техническое обслуживание и ремонт	280	257	173	132	96	101	147
Оптовая торговля, включая торговлю через агентов, кроме автотранспортными средствами и мотоциклами	493	332	312	237	251	402	189
Розничная торговля, кроме торговли автотранспортными средствами и мотоциклами; ремонт бытовых изделий и предметов личного пользования	786	1068	978	996	1047	941	801
Раздел Н. Гостиницы и рестораны	466	348	257	276	289	280	274
Деятельность гостиниц и ресторанов	466	348	257	276	289	280	274
Деятельность гостиниц	117	47	54	91	88	82	71
Деятельность ресторанов	93	77	3	2	1	2	-
Деятельность столовых при предприятиях и учреждениях и поставка продукции общественного питания	121	89	83	69	72	52	47

ТОРГОВЛЯ

**15.15. ЗАТРАТЫ НА ПРОИЗВОДСТВО И РЕАЛИЗАЦИЮ ПРОДУКЦИИ (РАБОТ И УСЛУГ)
КРУПНЫХ И СРЕДНИХ ОРГАНИЗАЦИЙ**

(тысяч рублей)

	2005	2008	2009	2010	2011	2012	2013
Раздел Г. Оптовая и розничная торговля; ремонт автотранспортных средств, мотоциклов, бытовых изделий и предметов личного пользования	173732,3	425888,0	705724,4	237552,3	242982,6	207448,8	731426,2
Торговля автотранспортными средствами и мотоциклами, их техническое обслуживание и ремонт	22270,9	28348,0	12323,0	14859,0	23576,0	26844,0	21449,0
Оптовая торговля, включая торговлю через агентов, кроме автотранспортными средствами и мотоциклами	50832,7	203640,9	505988,0	39846,0	44966,4	75927,7	629398,3
Розничная торговля, кроме торговли автотранспортными средствами и мотоциклами; ремонт бытовых изделий и предметов личного пользования	100628,7	193899,1	187413,4	182847,3	174440,2	104677,1	80578,9
Раздел Н. Гостиницы и рестораны	44741,7	42622,7	39995,0	31813,3	75586,6	76384,1	58128,5
Деятельность гостиниц и ресторанов	44741,7	42622,7	39995,0	31813,3	75586,6	76384,1	58128,5
Деятельность гостиниц	1414,5	17278,0	13690,0	13546,0	57728,6	56162,1	40003
Деятельность гостиниц без ресторанов	1414,5	-	-	-	-	-	-
Деятельность ресторанов	23230,2	13778,7	11815,0	-	-	-	-
Деятельность ресторанов и кафе	23230,2	13778,7	11815,0	-	-	-	-
Деятельность столовых при предприятиях и учреждениях и поставка продукции общественного питания	7366,5	11566,0	14490,0	18267,3	17858,0	20222,0	18125,5

**15.16. СТРУКТУРА ЗАТРАТ НА ПРОИЗВОДСТВО И ПРОДАЖУ ПРОДУКЦИИ (ТОВАРОВ, РАБОТ И УСЛУГ) ПО
КРУПНЫМ И СРЕДНИМ ОРГАНИЗАЦИЯМ**

(процентов к общим затратам)

	Материальные затраты	Расходы на оплату труда	Страховые взносы в Пенсионный фонд, ФСС, ФФОМС, ТФОМС. ¹⁾	Амортизация основных средств	Прочие затраты
2008					
Раздел Г. Оптовая и розничная торговля; ремонт автотранспортных средств, мотоциклов, бытовых изделий и предметов личного пользования	30,3	34,4	7,4	4,7	23,2
Торговля автотранспортными средствами и мотоциклами, их техническое обслуживание и ремонт	23,4	47,1	10	4,5	15,0
Оптовая торговля, включая торговлю через агентов, кроме автотранспортными средствами и мотоциклами	23,3	36,2	8,0	4,3	28,2
Розничная торговля, кроме торговли автотранспортными средствами и мотоциклами; ремонт бытовых изделий и предметов личного пользования	38,8	30,7	6,3	5,1	19,2
Раздел Н. Гостиницы и рестораны	45,7	27,6	5,7	6,7	14,2
Деятельность гостиниц и ресторанов	45,7	27,6	5,7	6,7	14,2
Деятельность гостиниц	40,6	26,1	3,4	0,8	29,2
Деятельность гостиниц с ресторанами	40,6	26,1	3,4	0,8	29,2
Деятельность ресторанов	28,1	37,7	9,6	19,5	5,1
Деятельность столовых при предприятиях и учреждениях и поставка продукции общественного питания	74,5	17,7	4,6	0,4	2,7
Деятельность столовых при предприятиях и учреждениях	74,5	17,7	4,6	0,4	2,7

ТОРГОВЛЯ

Продолжение табл. 15.16

	Материаль- ные затраты	Расходы на оплату труда	Страховые взносы в Пенсионный фонд, ФСС, ФФОМС, ТФОМС. ¹⁾	Амортизация основных средств	Прочие затраты
2009					
Раздел Г. Оптовая и розничная торговля; ремонт автотранспортных средств, мотоциклов, бытовых изделий и предметов личного пользования	50,3	27,6	5,9	3	13,2
Торговля автотранспортными средствами и мотоциклами, их техническое обслуживание и ремонт	9,4	48,3	12,3	6,8	23,2
Оптовая торговля, включая торговлю через агентов, кроме авторанспортными средствами и мотоциклами	54,4	25,6	5,8	1,4	12,8
Розничная торговля, кроме торговли автотранспортными средствами и мотоциклами; ремонт бытовых изделий и предметов личного пользования	41,7	31,9	5,7	7,0	13,6
Раздел Н. Гостиницы и рестораны	45,2	24,4	4,2	8,6	17,6
Деятельность гостиниц и ресторанов	45,2	24,4	4,2	8,6	17,6
Деятельность гостиниц	16,0	31,5	4,1	1,8	46,6
Деятельность гостиниц с ресторанами	-	-	-	-	-
Деятельность ресторанов	41,3	24,8	3,9	26,6	3,4
Деятельность столовых при предприятиях и учреждениях и поставка продукции общественного питания	76,1	17,5	4,5	0,2	1,7
Деятельность столовых при предприятиях и учреждениях	76,1	17,5	4,5	0,2	1,7
2010					
Раздел Г. Оптовая и розничная торговля; ремонт автотранспортных средств, мотоциклов, бытовых изделий и предметов личного пользования	20,9	38,0	6,6	9,9	24,6
Торговля автотранспортными средствами и мотоциклами, их техническое обслуживание и ремонт	14,8	41,4	10,6	4,2	29,1
Оптовая торговля, включая торговлю через агентов, кроме авторанспортными средствами и мотоциклами	6,2	50	10,4	21,7	11,7
Розничная торговля, кроме торговли автотранспортными средствами и мотоциклами; ремонт бытовых изделий и предметов личного пользования	24,6	35,1	5,5	7,8	27,0
Раздел Н. Гостиницы и рестораны	47,7	24,1	4,6	0,9	22,6
Деятельность гостиниц и ресторанов	47,7	24,1	4,6	0,9	22,6
Деятельность гостиниц	11,2	31,7	4,3	2,1	50,7
Деятельность гостиниц с ресторанами	-	-	-	-	-
Деятельность ресторанов	-	-	-	-	-
Деятельность столовых при предприятиях и учреждениях и поставка продукции общественного питания	74,8	18,5	4,9	0,1	1,8
Деятельность столовых при предприятиях и учреждениях	74,8	18,5	4,9	0,1	1,8
2011					
Раздел Г. Оптовая и розничная торговля; ремонт автотранспортных средств, мотоциклов, бытовых изделий и предметов личного пользования	34,9	36,4	12,1	4,9	11,7
Торговля автотранспортными средствами и мотоциклами, их техническое обслуживание и ремонт	18,4	40,5	13,1	2,2	25,8
Оптовая торговля, включая торговлю через агентов, кроме авторанспортными средствами и мотоциклами	23,8	48,0	16,4	4,1	7,7
Розничная торговля, кроме торговли автотранспортными средствами и мотоциклами; ремонт бытовых изделий и предметов личного пользования	40,0	32,8	10,9	5,5	10,8
Раздел Н. Гостиницы и рестораны	30,8	26,0	6,7	25,2	11,3
Деятельность гостиниц и ресторанов	30,8	26,0	6,7	25,2	11,3
Деятельность гостиниц	18,6	28,0	6,7	33,0	13,7
Деятельность гостиниц с ресторанами	-	-	-	-	-
Деятельность ресторанов	-	-	-	-	-

ТОРГОВЛЯ

Продолжение табл. 15.16

	Материальные затраты	Расходы на оплату труда	Страховые взносы в Пенсионный фонд, ФСС, ФФОМС, ТФОМС. ¹⁾	Амортизация основных средств	Прочие затраты
Деятельность столовых при предприятиях и учреждениях и поставка продукции общественного питания	70,2	19,5	6,7	0,1	3,5
Деятельность столовых при предприятиях и учреждениях	70,2	19,5	6,7	0,1	3,5
2012					
Раздел Г. Оптовая и розничная торговля; ремонт автотранспортных средств, мотоциклов, бытовых изделий и предметов личного пользования	35,3	39,8	11,8	3,4	9,8
Торговля автотранспортными средствами и мотоциклами, их техническое обслуживание и ремонт	35,8	35,1	9,8	-	19,3
Оптовая торговля, включая торговлю через агентов, кроме авторанспортными средствами и мотоциклами	44,6	28,7	8,3	5,8	12,7
Розничная торговля, кроме торговли автотранспортными средствами и мотоциклами; ремонт бытовых изделий и предметов личного пользования	28,5	49,0	14,8	2,5	5,2
Раздел Н. Гостиницы и рестораны	36,7	26,2	6,8	18,0	12,3
Деятельность гостиниц и ресторанов	36,7	26,2	6,8	18,0	12,3
Деятельность гостиниц	24,0	29,0	7,2	24,4	15,4
Деятельность гостиниц с ресторанами	-	-	-	-	-
Деятельность ресторанов	-	-	-	-	-
Деятельность столовых при предприятиях и учреждениях и поставка продукции общественного питания	72,1	18,2	5,8	0,1	3,8
Деятельность столовых при предприятиях и учреждениях	72,1	18,2	5,8	0,1	3,8
2013					
Раздел Г. Оптовая и розничная торговля; ремонт автотранспортных средств, мотоциклов, бытовых изделий и предметов личного пользования	64,9	17,7	5,0	3,9	8,5
Торговля автотранспортными средствами и мотоциклами, их техническое обслуживание и ремонт	13,5	41,1	10,6	3,9	31,0
Оптовая торговля, включая торговлю через агентов, кроме авторанспортными средствами и мотоциклами	72,7	12,9	3,5	4,1	6,7
Розничная торговля, кроме торговли автотранспортными средствами и мотоциклами; ремонт бытовых изделий и предметов личного пользования	17,8	49,3	15,2	1,9	15,8
Раздел Н. Гостиницы и рестораны	43,0	24,9	7,6	10,9	13,6
Деятельность гостиниц и ресторанов	43,0	24,9	7,6	10,9	16,6
Деятельность гостиниц	29,8	26,9	8,1	15,8	19,3
Деятельность гостиниц с ресторанами	-	-	-	-	-
Деятельность ресторанов	-	-	-	-	-
Деятельность столовых при предприятиях и учреждениях и поставка продукции общественного питания	72,2	20,4	6,5	0,1	0,9
Деятельность столовых при предприятиях и учреждениях	72,2	20,4	6,5	0,1	0,9

¹⁾ До 2009 года - Единый социальный налог

15.17. ТОВАРНЫЕ ЗАПАСЫ В РОЗНИЧНОЙ ТОРГОВЛЕ

(на конец года)

	2000	2005	2008	2009	2010	2010	2012	2013
Товарные запасы в предприятиях розничной торговли, в тыс.руб	16590	55238	241979	282998	339926	339926	435970	479757
в днях товарооборота	36	37	28	28	30	30	30	29

ТОРГОВЛЯ

ОПТОВАЯ ТОРГОВЛЯ

15.18. ОБЪЕМ ОБОРОТА ОПТОВОЙ ТОРГОВЛИ

(тысяч рублей)

	2000	2005	2008	2009	2010	2011	2012	2013
Оборот оптовой торговли - всего	699521,9	676247,7	1396511,2	1736014,0	1627741,6	1517706,6	2927823,8	3370118,6
в том числе								
оборот оптовой торговли организаций оптовой торговли	577632,6	509712,2	1242633,0	1543096,2	1066826,3	1178094,8	1531780,4	3065682,6
организациями других отраслей экономики	121889,3	166535,5	153878,2	192917,8	560915,3	339611,8	1396043,4	304436,0

15.19. ОБЪЕМ ОБОРОТА ОРГАНИЗАЦИЙ ОПТОВОЙ ТОРГОВЛИ

ПО ФОРМАМ СОБСТВЕННОСТИ

(тысяч рублей)

	2000	2005	2008	2009	2010	2011	2012	2013
Всего	577632,7	509712,2	1242633,0	1543096,2	1066826,3	1178094,8	1531780,4	3065682,6
в том числе:								
государственная и муниципальная	200060,2	51335,9	24074,6	79560,5	6408,7	28209,4	120671,1	55188,2
частная	360145,5	446458,2	1204113,6	1463535,7	1060417,6	1149885,4	1133440,9	3010494,4
смешанная и другие	17427,0	11918,1	14444,8	-	-	-	277668,4	-

15.20. ПРОДАЖА ОРГАНИЗАЦИЯМИ ОПТОВОЙ ТОРГОВЛИ

ОТДЕЛЬНЫХ ВИДОВ ПРОДУКЦИИ (ТОВАРОВ)

	2000	2005	2008	2009	2010	2011	2012	2013
Продукция производственно-технического назначения:								
шины автомобильные, автобусные, для сельскохозяйственных машин, мотоциклов и мотороллеров, шт.	1111	131	16
бензины автомобильные, т	577	1495
топливо дизельное, т	2127	1213
мазут топочный, т	4190	252	1522
уголь, тыс.т	...	1
нефть добытая (включая газовый конденсат), т	1295	72276	25606	122360
цемент, тонн	235	146	3
Продовольственные товары, т :								
мясо, включая птицу и субпродукты I категории
растительные масла	3	2,8	9	12	5
сыр	1
кондитерские изделия	36	103	204	106	59
чай	23	22,7	22	19	6
маргарин	1	0,6	8,7	19	6
мука	2
макаронные изделия	66	100	161	100	48
водка и ликеро-водочные изделия, дал	67910	116450	123100	116150	47530	25590	17210	4680
пиво, дал
Непродовольственные товары:								
мебель бытовая, тыс.руб.
телевизоры, шт.
телевизоры, шт.
пылесосы, шт.

ТОРГОВЛЯ

15.21. ЗАПАСЫ ПРОДУКЦИИ (ТОВАРОВ) В ОФИЦИАЛЬНО УЧТЕННЫХ ОРГАНИЗАЦИЯХ ОПТОВОЙ ТОРГОВЛИ

(на начало года)

	2000	2005	2008	2009	2010	2011	2012	2013	2014
Продукция производственно-технического назначения:									
шины автомобильные, автобусные, для сельскохозяйственных машин, мотоциклов и моторолеров, шт	32	546	16
бензины автомобильные, т
топливо дизельное, т	...	121
мазут топочный, т	912	1653	1522
цемент, т	...	11
Продовольственные товары, т:									
кондитерские изделия	14,0	0,8	2	1	1
растительные масла	0,1	0,2	3	1	0,3
чай	1,0	0,5	2	1	0,2
макаронные изделия	4,0	0,1	1	1	0,4
маргарин	0,1	3	1	1	1
водка и ликеро-водочные изделия, дкл	...	16070	17400	13470	9380	14240	4570	3530	3410
Непродовольственные товары:									
мебель бытовая, тыс.руб.	...	173

15.22. ВЫВОЗ ВАЖНЕЙШИХ ВИДОВ ТОВАРОВ

ПРОМЫШЛЕННЫМИ ОРГАНИЗАЦИЯМИ И ОРГАНИЗАЦИЯМИ ОПТОВОЙ ТОРГОВЛИ

	2000	2005	2008	2009	2010	2011	2012	2013
Топочный мазут, тыс.т	-	-	14,4	18,3	8,0	9,7	2,2	0,6
Картон, тыс.т	-	-	0,4	0,6	0,6	-	-	-
Мясо и птица, т	223,3	42,2	-	-	112,2	27,3	-	3,6
Консервы мясные, туб	-	-	37,4	44,0	45,6	41,2	128,0	20,0
Колбасные изделия, т	18,1	-	-	-	-	-	-	-
Мука, т	517,5	17,5	1,2	-	50,0	-	4147,8	9452,9
Продукция рыбная пищевая (без рыбных консервов), т	706,1	1191,9	1064,5	1126,3	739,4	629,7	574,7	293,6
Растительные масла, т	2,1	1,3	-	-	-	-	-	-

15.23. ВВОЗ ВАЖНЕЙШИХ ВИДОВ ПРОДУКЦИИ ПРОИЗВОДСТВЕННО-ТЕХНИЧЕСКОГО НАЗНАЧЕНИЯ ПРОМЫШЛЕННЫМИ ОРГАНИЗАЦИЯМИ И ОРГАНИЗАЦИЯМИ ОПТОВОЙ ТОРГОВЛИ

	2000	2005	2008	2009	2010	2011	2012	2013
Автомобильный бензин, тыс.т	7,3	11,3	2,8	3,5	4,1	0,9	5,0	4,4
Дизельное топливо, тыс.т	9,2	14,1	1,4	2,2	2,5	1,3	1,8	0,3
Топочный мазут, тыс.т	2,6	1,0	-	-	-	-	-	-
Уголь, тыс.т	4,0	820,3	0,3	-	0,1	0,9	0,1	-
Прокат черных металлов, тыс.т	425,3	1,3	2,8	1,9	0,9	0,7	0,8	215,6
Стальные трубы, тыс.т	9,5	8,6	7,3	3,6	2,0	2,3	1,3	0,6
Шины для грузовых автомобилей, тыс.шт	21,9	-	0,1	-	-	-	-	-
Шины для легковых автомобилей, тыс.шт	30,2	-	-	-	-	-	-	-
Деловая древесина, тыс.пл.м	0,5	-	-	-	-	-	-	-
Пиломатериалы, тыс.м	1,1	10,0	0,9	-	-	0,1	-	0,1
Цемент, тыс.т	17,9	10,3	17,2	21,5	15,3	5,3	3,8	7,5

ТОРГОВЛЯ

**15.24. ВВОЗ ОСНОВНЫХ ВИДОВ ПРОДОВОЛЬСТВЕННЫХ ТОВАРОВ
ПРОМЫШЛЕННЫМИ ОРГАНИЗАЦИЯМИ И ОРГАНИЗАЦИЯМИ ОПТОВОЙ ТОРГОВЛИ**

	2000	2005	2008	2009	2010	2011	2012	2013
Мясо и птица, т	6,3	55,0	31,4	339,0	220,4	66,1	636,7	1829,0
Консервы мясные, туб	-	32,8	6,0	2,0	49,0	410,7	16,1	2,2
Колбасные изделия, т	752,7	293,0	106,4	56,0	120,1	46,7	53,8	80,0
Сыры жирные (вкл.брынзу), т	78,3	78,5	123,6	69,5	95,0	96,6	111,1	100,0
Животное масло, т	75,9	18,8	90,4	39,0	36,0	38,8	42,0	38,1
Растительные масла, т	1477,5	529,5	1141,0	3915,0	1125,5	61,2	48,7	1333,8
Сахар, т	6270,5	-	70,0	1390,0	777,0	100,0	558,0	200,0
Мука, тыс.т	7,2	18,4	1,3	2,3	3,3	1,3	2,7	0,9
Крупа, т	461,1	4058,0	5,0	56,0	1,0	21,2	33,7	45,1
Цельномолочная продукция (в пересчете на молоко), т	1817,0	6421,6	6465,0	6881,7	1372,0	1625,5	1626,5	1344,6
Кондитерские изделия, т	2298,2	385,1	579,3	551,2	503,5	546,7	1160,4	535,5
Изделия макаронные, т	237,6	105,6	471,0	335,7	123,1	121,5	126,9	96,9

**15.25. ВВОЗ ОСНОВНЫХ ТОВАРОВ ДЛИТЕЛЬНОГО ПОЛЬЗОВАНИЯ
ПРОМЫШЛЕННЫМИ ОРГАНИЗАЦИЯМИ И ОРГАНИЗАЦИЯМИ ОПТОВОЙ ТОРГОВЛИ**

	2000	2005	2008	2009	2010	2011	2012	2013
Легковые автомобили, шт	2957	248	62	161	673	926	710	492
Телевизоры, шт	-	-	-	-	-	-	-	-
Холодильники бытовые, шт	31182	493	14455	-	-	-	-	-
Стиральные машины, шт	-	-	5699	-	-	-	-	-
Электроутюги, шт	1000	-	-	-	-	-	-	-
Часы бытовые, тыс.шт	-	-	0,1	-	0,3	0,1	0,7	0,6
Велосипеды, мотовелосипеды, мопеды, шт	-	-	-	-	-	-	-	-

ТОРГОВЛЯ В РАЙОНАХ РЕСПУБЛИКИ КАЛМЫКИЯ

**15.26. ОБОРОТ РОЗНИЧНОЙ ТОРГОВЛИ
(миллионов рублей)**

	2000	2005	2008	2009	2010	2011	2012	2013	Место, занимае- мое в РК в 2013 г.
Республика Калмыкия	1490,9	3878,0	7368,1	8487,9	9817,2	12361,7	14591,8	15960,7	
Городовиковский	114,4	195,9	364,4	514,6	519,5	756,4	891,1	865,5	3
Ики-Бурульский	20,7	12,3	40,4	71,5	67,3	89,9	98,7	129,3	14
Кетченеровский	25,4	71,6	204,7	209,6	242,5	285,3	428,9	392,4	9
Лаганский	71,0	133,6	416,6	623,4	634,8	866,2	1049,2	1028,8	2
Малодербетовский	14,6	86,3	198,0	264,1	273,8	368,8	453,7	572,3	4
Октябрьский	43,8	133,1	156,2	180,9	175,0	285,9	331,9	350,2	10
Приютненский	22,3	65,9	115,5	118,5	118,6	255,5	311,9	223,1	13
Сарпинский	38,7	156,3	198,7	212,2	212,7	319,5	423,1	412,8	8
Целинный	49,4	204,3	247,1	314,3	314,4	454,0	520,4	561,2	5
Черноземельский	45,6	133,7	165,1	165,3	177	210,7	230,3	288,9	12
Юстинский	23,9	45,0	129,5	173,3	176,4	231,9	259,6	312,8	11
Яшалтинский	47,0	65,4	170,2	195,5	187,7	345,1	404,3	449,5	7
Яшкульский	48,7	105,7	185,0	247,6	269,5	478,6	602,8	513,6	6
г. Элиста	925,4	2468,9	4776,7	5197,1	6448,0	7414,0	8585,9	9860,2	1

ТОРГОВЛЯ

15.27. ОБОРОТ ОБЩЕСТВЕННОГО ПИТАНИЯ

(тысяч рублей)

	2000	2005	2008	2009	2010	2011	2012	2013	Место, занимаемое в РК в 2013 г.
Республика Калмыкия	20905	195268	348424	389321	426110	446594	478355	536924	
Городовиковский	237	13757	6845	9035	7334	22997	6952	10851	9
Ики-Бурульский	-	7963	1529	1896	2192	3697	4479	5244	13
Кетченеровский	3	12147	10917	10255	11102	9889	13642	11245	7
Лаганский	1140	8514	23670	28090	31845	15743	18650	20903	5
Малодербетовский	753	1152	10342	12742	14724	10197	11166	13048	6
Октябрьский	235	6406	1912	2370	2740	1849	2896	2371	14
Приютненский	472	3408	4589	5630	6506	5555	6785	6981	12
Сарпинский	513	6552	8947	11169	13675	14047	6852	7210	11
Целинный	68	4501	3608	4600	5205	25755	27625	32135	2
Черноземельский	374	27380	15457	19135	22592	21280	24048	27323	3
Юстинский	-	1500	2293	2845	3287	9258	8889	11043	8
Яшалтинский	1245	3061	2909	3487	3339	16717	8812	9974	10
Яшкульский	63	6463	10990	13630	15751	19440	20442	25435	4
г. Элиста	8224	92464	244416	264437	285818	270171	317118	353162	1

15.28. ОБОРОТ РОЗНИЧНОЙ ТОРГОВЛИ НА ДУШУ НАСЕЛЕНИЯ в 2013 году

(рублей)

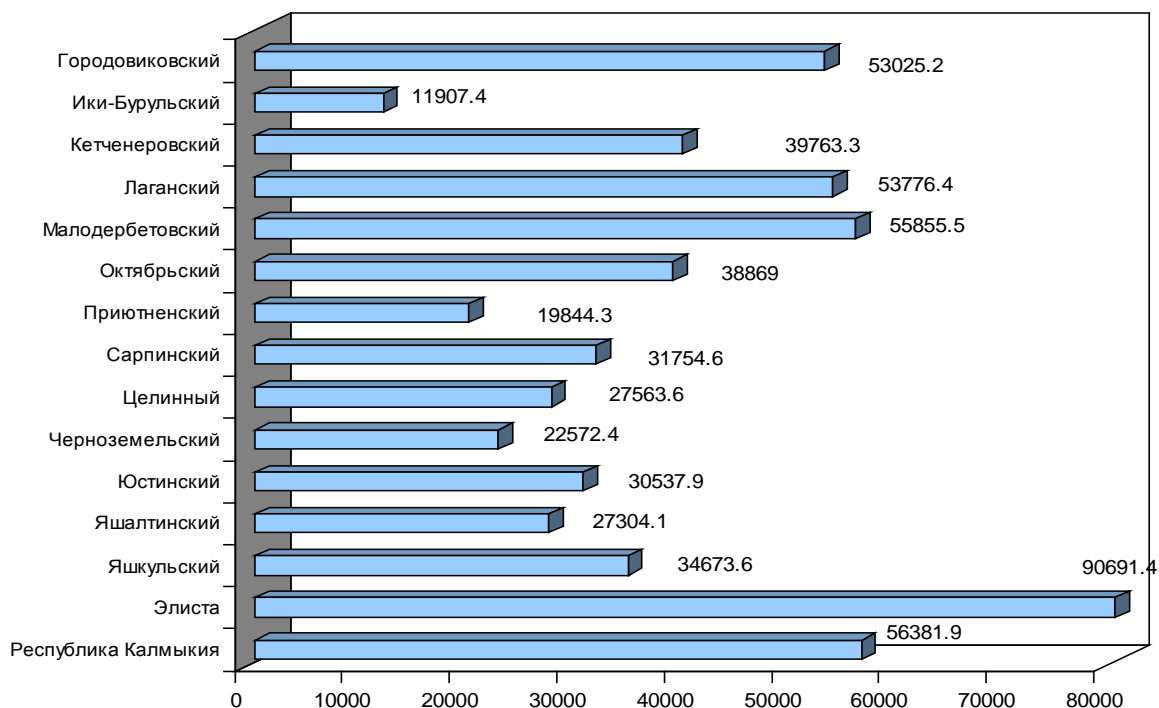

МЕТОДОЛОГИЧЕСКИЕ ПОЯСНЕНИЯ

С 2008 г. в соответствии с Федеральным законом от 24 июля 2007 г. № 209-ФЗ «О развитии малого и среднего предпринимательства в Российской Федерации» (статья 4) к субъектам малого и среднего предпринимательства относятся внесенные в единый государственный реестр юридических лиц потребительские кооперативы и коммерческие организации (за исключением государственных и муниципальных унитарных предприятий), а также физические лица, внесенные в единый государственный реестр индивидуальных предпринимателей и осуществляющие предпринимательскую деятельность без образования юридического лица (далее – индивидуальные предприниматели), крестьянские (фермерские) хозяйства, соответствующие следующим условиям:

1) для юридических лиц – суммарная доля участия Российской Федерации, субъектов Российской Федерации, муниципальных образований, иностранных юридических лиц, иностранных граждан, общественных и религиозных организаций (объединений), благотворительных и иных фондов в уставном (складочном) капитале (паевом фонде) указанных юридических лиц не должна превышать 25% (за исключением активов акционерных инвестиционных фондов и закрытых паевых инвестиционных фондов), доля участия, принадлежащая одному или нескольким юридическим лицам, не являющимся субъектами малого и среднего предпринимательства, не должна превышать 25%;

2) средняя численность работников за предшествующий календарный год не должна превышать предельные значения средней численности работников для каждой категории субъектов малого и среднего предпринимательства;

а) от ста человек до двухсот пятидесяти человек включительно для средних предприятий;

б) до ста человек включительно для малых предприятий; среди малых предприятий выделяются микропредприятия – до пятнадцати человек включительно;

3) предельные значения выручки от реализации товаров (работ, услуг) для каждой категории субъектов малого и среднего предпринимательства не превышают пороговые значения, установленные постановлением Правительства Российской Федерации от 22 июля 2008 г. № 556.

Порядок проведения выборочных статистических наблюдений за деятельностью субъектов малого и среднего предпринимательства установлен постановлением Правительства Российской Федерации от 16 февраля 2008 г. № 79.

Индивидуальный предприниматель – гражданин (физическое лицо), занимающийся предпринимательской деятельностью без образования юридического лица, с момента его государственной регистрации в соответствии со ст. 23 Гражданского кодекса Российской Федерации, введенного в действие с 1.01.1995 г.

Оборот организаций оптовой (розничной) торговли – выручка-нетто от реализации товаров, продукции, работ, услуг. Оборот организаций, как правило, включает выручку от продажи товаров, приобретенных в целях перепродажи, за минусом НДС, акциза и других аналогичных обязательных платежей; выручку от реализации посреднических услуг (сумму вознаграждений комиссионеров (поверенных агентов) за минусом НДС); стоимость товаров собственного производства, отгруженных (переданных) другим юридическим лицам и индивидуальным предпринимателям; выручку от других видов деятельности (доход от сдачи в аренду зданий, складских помещений и торговых площадей, транспортных средств и оборудования и т.п.)

Оборот розничной торговли – выручка от продажи товаров населению для личного потребления или использования в домашнем хозяйстве за наличный расчет или оплаченных по кредитным карточкам, расчетным чекам банков, по перечислениям со счетов вкладчиков, по поручению физического лица без открытия счета, посредством платежных карт. Стоимость товаров, проданных (отпущенных) отдельным категориям населения со скидкой или полностью оплаченных органами социальной защиты, включается в оборот розничной торговли в полном объеме. В оборот розничной торговли не включается стоимость товаров, проданных (отпущенных) из розничной торговой сети юридическим лицам (в том числе организациям социальной сферы, спецпотребителям и т.п.) и индивидуальным предпринимателям, и оборот общественного питания.

До 2008 г. приводятся данные об обороте розничной торговли продовольственными товарами, который, помимо стоимости проданных населению продуктов питания, включает стоимость алкогольных напитков. С 2008 г. приводятся данные об обороте розничной торговли пищевыми продуктами, включая напитки, и табачными изделиями.

Оборот розничной торговли включает данные как по организациям, для которых эта деятельность является основной, так и по организациям других видов деятельности, осуществляющим продажу товаров населению через собственные торговые заведения, или с оплатой через свою кассу. Оборот розничной торговли также включает стоимость товаров, проданных населению индивидуальными предпринимателями и физическими лицами на розничных рынках и ярмарках.

Оборот розничной торговли формируется по данным сплошного федерального статистического наблюдения за организациями, не относящимися к субъектам малого предпринимательства, выборочных обследований малых предприятий розничной торговли (за исключением микропредприятий), которые проводятся с месячной периодичностью, а также ежеквартальных выборочных обследований розничных рынков, ежегодных выборочных обследований индивидуальных предпринимателей и микропредприятий с распространением полученных данных на генеральную совокупность объектов наблюдения.

В соответствии с требованиями системы национальных счетов оборот розничной торговли организаций досчитывается на объемы скрытой деятельности.

Оборот розничной торговли приводится в фактических продажных ценах, включающих торговую наценку, налог на добавленную стоимость и аналогичные обязательные платежи.

Индекс физического объема оборота розничной торговли – относительный показатель, характеризующий изменение объема продажи товарной массы (количественного фактора оборота) в текущем периоде по сравнению с базисным. Индивидуальные индексы отражают изменение объема продажи одного товара, общий (сводный) индекс физического объема оборота характеризует совокупные изменения товарной массы. Этот индекс показывает, как изменился оборот в результате изменения только его физического объема при исключении влияния динамики цен.

Оборот общественного питания – выручка от продажи собственной кулинарной продукции и покупных товаров без кулинарной обработки населению для потребления, главным образом, на месте, а также организациям и индивидуальным предпринимателям для организации питания различных контингентов населения.

В оборот общественного питания включается стоимость кулинарной продукции и покупных товаров, проданных (отпущенных): работникам организаций с последующим удержанием из заработной платы; на дом по заказам населения; на рабочие места по заказам организаций и индивидуальных предпринимателей; транспортным организациям в пути следования сухопутного, воздушного, водного транспорта; для обслуживания приемов, банкетов и т. п.; организациями общественного питания организациями социальной сферы (школам, больницам, санаториям, домам престарелых и т.п.) в объеме фактической стоимости питания; по абонементам, талонам и т.п. в объеме фактической стоимости питания; в учебных учреждениях, в том числе отдельным категориям учащихся на льготной основе за счет средств бюджета в объеме фактической стоимости питания.

Оборот общественного питания включает данные как по организациям, для которых эта деятельность является основной, так и по организациям других видов деятельности, осуществляющим продажу населению кулинарной продукции и покупных товаров для потребления, главным образом, на месте через собственные заведения общественного питания.

Оборот общественного питания формируется по данным сплошного федерального статистического наблюдения за организациями, не относящимися к субъектам малого предпринимательства, которое проводится с месячной периодичностью, ежеквартального выборочного обследования малых предприятий (за исключением микропредприятий), а также ежегодных выборочных обследований индивидуальных предпринимателей и микропредприятий с распространением полученных данных на генеральную совокупность объектов наблюдения.

В соответствии с требованиями системы национальных счетов оборот общественного питания организаций досчитывается на объемы скрытой деятельности.

Оборот общественного питания приводится в фактических продажных ценах, включающих наценку общественного питания, налог на добавленную стоимость и аналогичные обязательные платежи.

Динамику оборота общественного питания характеризует индекс физического объема, который определяется путем сопоставления величины оборота в сравниваемых периодах в сопоставимых ценах.

Валовая прибыль организаций торговли – разность между продажной и покупной стоимостью реализованных товаров (без НДС, налога с продаж и аналогичных обязательных платежей).

Оборот оптовой торговли – выручка от реализации товаров, приобретенных ранее на стороне в целях перепродажи, юридическим лицам и индивидуальным предпринимателям для профессионального использования (переработки или дальнейшей продажи).

Оборот оптовой торговли включает данные как по организациям, для которых эта деятельность является основной, так и по организациям других видов деятельности, осуществляющих оптовую торговлю.

Оборот оптовой торговли формируется по данным сплошного федерального статистического наблюдения за организациями, не относящимися к субъектам малого предпринимательства, выборочного обследования малых предприятий оптовой торговли (за исключением микропредприятий), которые проводятся с месячной периодичностью, а также ежегодных выборочных обследований индивидуальных предпринимателей (начиная с 2007 г.) и микропредприятий с распространением полученных данных на генеральную совокупность объектов наблюдения.

В соответствии с требованиями системы национальных счетов оборот оптовой торговли организаций досчитывается на объемы скрытой деятельности.

Оборот оптовой торговли приводится в фактических продажных ценах, включающих торговую наценку, налог на добавленную стоимость, акциз, экспортную пошлину, таможенные сборы и аналогичные обязательные платежи. Сумма вознаграждения комиссионеров (поверенных, агентов) отражается по фактической стоимости, включая НДС.

Данные о ввозе (вывозе) продукции (товаров) приводятся по организациям, не являющимся субъектами малого предпринимательства (без микропредприятий), осуществляющих продажу продукции (товаров) собственного производства и перепродажу ранее приобретенной на стороне продукции (товаров) юридическим лицам и индивидуальным предпринимателям.

УСЛУГИ

16

УСЛУГИ

Услуги

16.1. Объем платных услуг населению по видам	219	16.3. Объема бытовых услуг населению по видам	220
16.2. Объем платных услуг на душу населения по видам	220	16.4. Объем бытовых услуг на душу населения по видам	221
		Методологические пояснения	222

УСЛУГИ

16.1. ОБЪЕМ ПЛАТНЫХ УСЛУГ НАСЕЛЕНИЮ

	2000		2005		2008		2009	
	тыс. рублей	в процентах к предыдущему году (в сопоставимых ценах)	тыс. рублей	в процентах к предыдущему году (в сопоставимых ценах)	тыс. рублей	в процентах к предыдущему году (в сопоставимых ценах)	тыс. рублей	в процентах к предыдущему году (в сопоставимых ценах)
Все оказанные услуги	361157,3	108,9	1152268,7	109,4	2611375,7	108,1	2829661,1	98,7
в том числе:								
бытовые	49325,0	147,4	170766,0	115,2	129784,3	55,1	139466,7	97,1
пассажирского транспорта ¹⁾	47119,5	107,0	-	-	-	-	-	-
транспортные услуги	-	-	134528,2	109,1	300681,2	172,2	320575,5	98,1
связи	50042,7	104,6	175728,6	106,0	937376,8	114,9	964984,5	10,1
жилищные	15593,7	108,7	29160,4	111,3	82245,9	101,9	94394,8	102,6
коммунальные	98464,4	86,1	389450,3	97,2	662227,9	99,1	776034,4	97,4
системы образования	39241,7	84,7	96324,0	121,1	180905,3	107,5	201662,7	98,7
культуры	1799,8	125,9	8105,8	114,0	18878,7	154,9	11848,7	62,8
туристско-экскурсионные	1747,3	-	3318,0	85,2	17169,0	162,4	29114,3	144,9
услуги гостиниц и аналогичных средств размещения	1690,8	42,4	26223,5	в 2.3р.	45564,2	186,6	42517,0	88,6
физической культуры и спорта	-	-	4826,1	126,1	8924,5	99,9	10367,7	116,2
медицинские	10252,3	95,2	36772,1	134,7	81970,1	122,5	64610,0	68,6
санаторно-оздоровительные	1159,9	84,4	2863,8	117,5	3591,7	29,2	-	-
правового характера	14574,6	90,2	14572,3	118,9	16639,5	108,9	36216,2	в 2.2р.
ветеринарные	2046,2	-	5530,4	122,9	14218,5	81,1	18861,6	92,6
социальные услуги, предоставляемые гражданам пожилого возраста и инвалидам	-	-	-	-	-	-	-	-
другие	28099,4	-	54099,2	x	111198,1	x	119007,0	x

Продолжение табл. 16.1

	2010		2011		2012		2013	
	тыс. рублей	в процентах к предыдущему году (в сопоставимых ценах)	тыс. рублей	в процентах к предыдущему году (в сопоставимых ценах)	тыс. рублей	в процентах к предыдущему году (в сопоставимых ценах)	тыс. рублей	в процентах к предыдущему году (в сопоставимых ценах)
Все оказанные услуги	3110821,9	101,6	3455027,0	100,3	3875233,0	107,9	4290002,9	100,5
в том числе:								
бытовые	220818,9	151,8	170418,4	64,4	162043,5	90,7	243765,4	112,4
пассажирского транспорта ¹⁾	-	-	-	-	-	-	-	-
транспортные услуги	286060,4	89,1	281015,2	80,0	293715,3	101,5	320459,8	91,1
связи	1071879,5	106,9	1180298,0	106,4	1279964,5	109,4	1311559,6	107,3
жилищные	137258,0	134,1	146058,4	87,6	171887,0	112,8	175240,7	93,3
коммунальные	873506,7	95,7	1112653,6	111,7	1333217,7	112,6	1540342,0	97,1
системы образования	190542,1	87,8	236121,7	114,6	264855,7	94,0	330154,9	93,9
культуры	18297,6	146,2	15826,0	84,1	20207,7	123,0	24861,0	116,9
туристско-экскурсионные	48733,1	166,4	47052,1	80,2	71216,9	143,0	74612,0	92,3
услуги гостиниц и аналогичных средств размещения	61042,1	131,3	67907,7	80,2	73885,2	106,8	55811,2	69,7
физической культуры и спорта	9364,5	90,3	6927,7	74,0	7299,5	81,7	8058,4	99,3
медицинские	74113,0	106,5	77088,7	100,5	81082,5	103,6	88044,3	75,2
санаторно-оздоровительные	-	-	367,4	-	432,4	112,5	967,8	в 2.2р.
правового характера	35331,4	97,6	44805,4	99,2	58292,0	99,7	50121,0	86,0
ветеринарные	21530,2	111,0	15329,0	71,2	15475,1	98,0	14343,6	89,5
социальные услуги, предоставляемые гражданам пожилого возраста и инвалидам	-	-	2874,1	x	3676,6	x	4387,3	x
другие	62344,4	x	50283,6	x	37981,4	x	47273,9	x

УСЛУГИ

16.2. ОБЪЕМ ПЛАТНЫХ УСЛУГ НА ДУШУ НАСЕЛЕНИЯ ПО ВИДАМ

(рублей)

	2000	2005	2008	2009	2010	2011	2012	2013
Все оказанные услуги ²⁾	1173,3	3928,0	8974,9	9758,3	10753,4	12005,1	13577,5	15154,7
в том числе:								
бытовые	160,2	582,1	446,0	481,0	763,3	592,1	567,7	861,1
пассажи́рского транспорта ¹⁾	153,1	-	-	-	-	-	-	-
транспортные услуги	-	458,6	1033,4	1105,5	988,8	976,4	1029,1	1132,0
связи	162,6	599,0	3221,6	3327,8	3705,3	4101,2	4484,6	4633,2
жилищные	50,6	99,4	282,7	325,5	474,5	507,5	602,2	619,0
коммунальные	319,9	1327,6	2276,0	2676,2	3019,5	3866,1	4671,1	5441,3
системы образования	127,5	328,4	621,7	695,4	658,7	820,4	928,0	1166,3
культуры	5,8	27,6	64,9	40,9	63,2	55,0	70,8	87,8
туристско-экскурсионные	5,7	11,3	59,0	100,4	168,5	163,4	249,5	263,6
услуги гостиниц и аналогичных средств размещения	5,5	89,4	156,6	146,6	211,0	236,0	258,9	197,2
физической культуры и спорта	-	16,5	30,7	35,8	32,4	24,1	25,6	28,5
медицинские	33,3	125,4	281,7	222,8	256,2	267,9	284,1	311,0
санаторно-оздоровительные	3,8	9,8	12,3	-	-	1,3	1,5	3,4
правового характера	47,4	49,7	57,2	124,9	122,1	155,7	204,2	177,1
ветеринарные	6,6	18,8	48,9	65,1	74,4	53,3	54,2	50,7
социальные услуги, предоставляемые гражданам пожилого возраста и инвалидам	-	-	-	-	-	10,0	12,9	15,5
другие	91,3	184,4	382,2	410,4	215,5	174,7	133,1	167,0

¹⁾ Услуги пассажирского транспорта с 2005 г. включены в транспортные услуги.

²⁾ За 2005-2010 гг. показатели рассчитаны с использованием численности населения, пересчитанной с учетом итогов ВПН-2010.

16.3. ОБЪЕМ БЫТОВЫХ УСЛУГ НАСЕЛЕНИЮ

	2000		2005		2008		2009	
	тыс. рублей	в процентах к предыдущему году (в сопоставимых ценах)	тыс. рублей	в процентах к предыдущему году (в сопоставимых ценах)	тыс. рублей	в процентах к предыдущему году (в сопоставимых ценах)	тыс. рублей	в процентах к предыдущему году (в сопоставимых ценах)
Все оказанные бытовые услуги	49325,0	147,4	170766,0	115,2	129784,3	55,1	139466,7	97,1
в том числе:								
ремонт и индивидуальный пошив обуви	316,1	198,3	804,9	97,8	3159,5	в 11,6 р.	5021,1	135,7
ремонт и индивидуальный пошив одежды, пошив и вязка трикотажных изделий	14123,1	172,7	15236,5	95,5	7116,0	77,2	8471,1	98,7
ремонт бытовой радиоэлектронной аппаратуры, бытовых машин и приборов, ремонт и изготовление металлоизделий	2134,4	в 2,0 р.	6497,2	122,6	1594,4	26,7	8340,1	в 5,2 р.
ремонт и техническое обслуживание автотранспортных средств	18056,6	144,5	124576,0	119,2	42647,8	22,9	34237,1	74,9
ремонт и изготовление мебели	-	-	-	-	107,4	х	-	-
химическая чистка и крашение	175,8	161,4	625,4	161,9	827,2	95,7	842,0	89,2
услуги прачечных	21,2	95,1	75,7	в 2,5 р.	149,5	128,2	171,4	95,5
ремонт и строительство жилья и других построек	68,1	79,4	6459,6	в 5,7 р.	12168,3	в 2,6 р.	12935,8	87,0
услуги фотографий	41,2	в 3,4 р.	127,5	104,7	3068,2	х	2946,9	89,9
услуги бань и душевых	577,9	118,0	495,2	86,2	9329,4	в 13,7 р.	9547,4	80,1
услуги парикмахерских	3536,3	в 2,3 р.	8998,8	100,3	28207,9	в 2,0 р.	32946,6	95,6
услуги предприятий по прокату транспортно-экспедиторские услуги	46,6	-	-	-	2614,6	х	4616,3	х
услуги ритуальные	5659,7	-	-	-	-	-	-	-
прочие	1008,9	104,0	5015,6	119,6	10711,5	122,0	12605,8	114,2
	3559,1	-	1853,6	х	8082,6	х	6785,1	х

УСЛУГИ

Продолжение табл. 16.3

	2010		2011		2012		2013	
	тыс. рублей	в процентах к предыдущему году (в сопоставимых ценах)	тыс. рублей	в процентах к предыдущему году (в сопоставимых ценах)	тыс. рублей	в процентах к предыдущему году (в сопоставимых ценах)	тыс. рублей	в процентах к предыдущему году (в сопоставимых ценах)
Все оказанные бытовые услуги	220818,9	151,8	170418,4	64,4	162043,5	90,7	243765,4	112,4
в том числе:								
ремонт и индивидуальный пошив обуви	9048,3	176,5	8118,4	79,9	11420,9	140,0	11839,5	93,5
ремонт и индивидуальный пошив одежды, пошив и вязка трикотажных изделий	10280,2	112,8	8243,0	67,7	6550,7	68,5	10028,0	91,7
ремонт бытовой радиоэлектронной аппаратуры, бытовых машин и приборов, ремонт и изготовление металлоизделий	22101,0	в 2,7 р.	17686,2	80,0	17164,7	82,9	21418,1	84,4
ремонт и техническое обслуживание автотранспортных средств	49949,5	145,9	55398,4	73,4	56721,2	102,4	67237,2	88,1
ремонт и изготовление мебели	14280,9	-	884,0	х	924,0	х	1299,0	х
химическая чистка и крашение	918,4	106,4	-	-	41,0	х	54,6	96,3
услуги прачечных	191,9	110,1	-	-	16,3	х	-	-
ремонт и строительство жилья и других построек	41068,4	в 3,1 р.	18736,1	45,6	16522,3	84,7	65292,6	в 2,8 р.
услуги фотографий	5830,4	в 1,9 р.	4663,3	80,3	4718,8	95,3	5154,8	89,7
услуги бань и душевых	2482,8	21,8	1450,9	51,5	2905,2	147,5	3364,6	100,5
услуги парикмахерских	34044,8	93,5	30113,3	81,0	22808,7	71,1	26793,6	95,2
услуги предприятий по прокату	2983,5	х	2280,6	х	2100,0	х	2250,0	х
транспортно-экспедиторские услуги	-	-	-	-	-	-	-	-
ритуальные услуги	8632,5	68,5	7517,9	70,5	8602,3	107,6	12990,5	99,5
прочие	19006,3	х	15326,3	х	11547,4	х	16042,9	х

16.4. ОБЪЕМ БЫТОВЫХ УСЛУГ НА ДУШУ НАСЕЛЕНИЯ ПО ВИДАМ

(рублей)

	2000	2005	2008	2009	2010	2011	2012	2013
Все оказанные бытовые услуги ¹⁾	160,2	582,1	446,0	481,0	763,3	592,1	567,7	861,1
в том числе :								
ремонт и индивидуальный пошив обуви	1,0	2,7	10,9	17,3	31,2	28,2	40,0	41,8
ремонт и индивидуальный пошив одежды, пошив и вязка трикотажных изделий	45,9	51,9	24,4	29,2	35,5	28,6	23,0	35,4
ремонт бытовой радиоэлектронной аппаратуры, бытовых машин и приборов, ремонт и изготовление металлоизделий	6,9	22,1	5,5	28,8	76,4	61,5	60,1	75,7
ремонт и техническое обслуживание автотранспортных средств	58,6	424,6	146,6	118,1	172,7	192,5	198,7	237,5
ремонт и изготовление мебели	-	-	0,4	-	49,4	3,1	3,2	4,6
химическая чистка и крашение	0,6	2,1	2,8	2,9	3,2	-	0,1	0,2
услуги прачечных	0,1	0,3	0,5	0,6	0,7	-	0,1	-
ремонт и строительство жилья и других построек	0,2	22,0	41,8	44,6	142,0	65,1	57,9	230,6

УСЛУГИ

Продолжение табл. 16.4

	2000	2005	2008	2009	2010	2011	2012	2013
услуги фотографий	0,1	0,4	10,5	10,2	20,2	16,2	16,5	18,2
услуги бань и душевых	1,9	1,7	32,0	32,9	8,6	5,0	10,2	11,9
услуги парикмахерских	11,5	30,7	97,0	113,6	117,7	104,6	79,9	94,6
услуги предприятий по прокату	0,2	-	9,0	15,9	10,3	7,9	7,4	8,0
транспортно-экспедиторские услуги	18,4	-	-	-	-	-	-	-
ритуальные услуги	3,3	17,1	36,8	43,5	29,8	26,1	30,1	45,9
прочие	11,5	6,3	27,8	23,4	65,7	53,3	40,5	56,7

¹⁾ За 2005-2010 гг. показатели рассчитаны с использованием численности населения, пересчитанной с учетом итогов ВВП-2010.

МЕТОДОЛОГИЧЕСКИЕ ПОЯСНЕНИЯ

Объем платных услуг населению представляет собой денежный эквивалент объема услуг, оказанных резидентами российской экономики (юридическими лицами, гражданами, занимающимися предпринимательской деятельностью без образования юридического лица, зарегистрированными на территории Российской Федерации) гражданам Российской Федерации, а также гражданам других государств (нерезидентам), потребляющим те или иные услуги на территории Российской Федерации. Этот показатель формируется на основании данных форм федерального статистического наблюдения и оценки скрытой и неформальной деятельности на рынке услуг по утвержденной методике.

Индекс физического объема платных услуг населению – относительный показатель, характеризующий изменение объема платных услуг населению в текущем периоде по сравнению с базисным. Этот индекс показывает, на сколько увеличился объем платных услуг населению в результате изменения только его физического объема при исключении влияния динамики цен.

Платные услуги населению включают в себя: бытовые, транспортные, услуги связи, жилищные, коммунальные, услуги гостиниц и аналогичных средств размещения, услуги системы образования, культуры, туристские, услуги физической культуры и спорта, медицинские, санаторно-оздоровительные, ветеринарные, услуги правового характера и др. В табл. 16.1, 16.2, 16.3, 16.4 данные о платных услугах населению в распределении по видам приведены в соответствии с Общероссийским классификатором услуг населению с учетом внесенных в него в установленном порядке изменений.

Расчет показателей на душу населения производится по данным о среднегодовом наличном населении за соответствующий год.

HAYKA

17

Наука

17.1. Численность персонала, занятого исследованиями и разработками	225	17.3. Численность исследователей по областям науки	225
17.2. Число организаций, выполнявших исследования и разработки	225	Методологические пояснения	225

НАУКА

17.1 ЧИСЛЕННОСТЬ ПЕРСОНАЛА, ЗАНЯТОГО ИССЛЕДОВАНИЯМИ И РАЗРАБОТКАМИ (человек)

	2000	2005	2008	2009	2010	2011	2012	2013
Всего	205	221	214	199	198	190	181	183
в том числе:								
специалисты, выполнявшие научные исследования и разработки	126	144	144	134	131	135	122	131
вспомогательный персонал	25	43	32	29	33	23	32	30
прочие	54	34	38	36	34	32	27	22

17.2. ЧИСЛО ОРГАНИЗАЦИЙ, ВЫПОЛНЯВШИХ ИССЛЕДОВАНИЯ И РАЗРАБОТКИ

	2000	2005	2008	2009	2010	2011	2012	2013
Научные организации - всего	9	8	8	7	7	7	6	6
в том числе:								
научно-исследовательские организации	7	7	7	6	6	6	5	5
конструкторские бюро	-	-	-	-	-	-	-	-
проектные и проектно-исследовательские организации	1	-	-	-	-	-	-	-
высшие учебные заведения	1	1	1	1	1	1	1	1

17.3. ЧИСЛЕННОСТЬ ИССЛЕДОВАТЕЛЕЙ ПО ОБЛАСТЯМ НАУКИ (человек)

	2000	2005	2008	2009	2010	2011	2012	2013
Исследователи								
Всего	126	144	144	134	131	135	122	131
в том числе по областям науки								
естественные	4	11	12	12	8	12	12	11
технические	1	-	-	-	-	-	1	1
медицинские	-	-	-	-	-	-	-	-
сельскохозяйственные	68	54	60	53	54	55	46	49
общественные	3	15	11	10	12	12	11	16
гуманитарные	50	64	61	59	57	56	52	54
Доктора наук								
Всего	8	11	11	11	10	13	13	16
в том числе по областям науки								
естественные	-	-	-	-	-	-	-	-
технические	-	-	-	-	-	-	-	-
медицинские	-	-	-	-	-	-	-	-
сельскохозяйственные	5	5	5	5	4	4	4	5
общественные	-	-	-	-	-	-	-	1
гуманитарные	3	6	6	6	6	9	9	10
Кандидаты наук								
Всего	52	66	80	79	62	58	58	62
в том числе по областям науки								
естественные	4	4	5	7	3	5	4	5
технические	1	-	-	-	-	-	-	-
медицинские	-	-	-	-	-	-	-	-
сельскохозяйственные	18	16	22	20	19	20	20	22
общественные	-	6	5	4	4	4	5	6
гуманитарные	29	40	48	48	36	29	29	29

МЕТОДОЛОГИЧЕСКИЕ ПОЯСНЕНИЯ

Статистические данные охватывают предприятия и организации, выполняющие научные исследования и разработки, независимо от их принадлежности к тому или иному виду деятельности.

Научные организации и предприятия, выполняющие научные исследования и разработки, включают научно-исследовательские организации, высшие учебные заведения, также другие организации, имеющие в своем составе подразделения, выполнявшие в отчетном году исследования и разработки.

Персонал, занятый исследованиями и разработками – совокупность лиц, чья творческая деятельность, осуществляемая на систематической основе, направлена на увеличение суммы научных знаний и поиск новых областей применения этих знаний, а также занятых оказанием прямых услуг, связанных с выполнением исследований и разработок. В статистике персонал, занятый исследованиями и разработками, учитывается как списочный состав работников организаций (соответствующих подразделений высших учебных заведений и других предприятий), выполняющих исследования и разработки, по состоянию на конец года.

Исследователи – работники, профессионально занимающиеся исследованиями и разработками и непосредственно осуществляющие создание новых знаний, продуктов, методов и систем, а также управление указанными видами деятельности. Исследователи обычно имеют высшее образование.

Вспомогательный персонал – работники, выполняющие вспомогательные функции, связанные с проведением научных исследований и разработок; работники планово-экономических, финансовых подразделений, патентных служб, подразделений научно-технической информации, научно – технических библиотек; рабочие, осуществляющие монтаж, наладку, обслуживание и ремонт научного оборудования и приборов; рабочие опытных (экспериментальных) производств; лаборанты, не имеющие высшего и среднего специального образования.

Прочие - техники, выполняющие технические функции под руководством исследователей, а также работники по хозяйственному обслуживанию, выполняющие функции общего характера (работники бухгалтерии, кадровой службы, канцелярии, подразделений материально-технического обеспечения).

ФИНАНСЫ

**Государственные финансы
Финансовые результаты, имущество и
платежеспособность предприятий и организаций
Состояние взаиморасчетов на предприятиях
и в организациях по видам экономической
деятельности
Финансы в районах Республики Калмыкия**

Государственные финансы

18.1. Государственный бюджет Республики Калмыкия	228	18.19. Структура затрат на производство продукции (работ, услуг) по видам экономической деятельности	238
18.2. Консолидированный бюджет Республики Калмыкия в 2013 г.	228	18.20. Отдельные показатели платежеспособности и финансовой устойчивости предприятий и организаций	240
18.3. Удельный вес доходов и расходов консолидированного бюджета Республики Калмыкия по уровням бюджетной системы в 2013 г.	229	18.21. Группировка предприятий и организаций по коэффициенту текущей ликвидности	242
18.4. Расходы консолидированного бюджета Республики Калмыкия на социально-культурные мероприятия в 2013 г.	229	18.22. Рентабельность продукции и активов предприятий и организаций	242
18.5. Исполнение консолидированного бюджета Республики Калмыкия в 2013 г.	229	18.23. Движение средств в иностранной валюте на текущих счетах предприятий и организаций	243
18.6. Доходы и расходы государственного бюджета Республики Калмыкия	230	Состояние взаиморасчётов на предприятиях и в организациях по видам экономической деятельности	
18.7. Поступление и расходование средств пенсионного фонда	230	18.24. Задолженность предприятий и организаций	243
18.8. Поступление и расходование средств фонда социального страхования	231	18.25. Структура суммарной задолженности по обязательствам предприятий и организаций по видам экономической деятельности	244
18.9. Поступление и расходование средств фонда обязательного медицинского страхования	231	18.26. Распределение кредиторской и дебиторской задолженностей предприятий и организаций по видам экономической деятельности в 2013 г.	246
18.10. Кредитные вложения	231	18.27. Основные показатели, характеризующие финансовую деятельность предприятий и организаций в 2013 г.	246
18.11. Коммерческие банки	231	18.28. Просроченная кредиторская задолженность предприятий и организаций по видам экономической деятельности	246
18.12. Отдельные показатели деятельности страховых организаций	232	18.29. Просроченная дебиторская задолженность организаций по видам экономической деятельности	248
18.13. Структура страховых взносов и выплат по видам страхования	232	18.30. Превышение кредиторской задолженности над дебиторской организаций по видам экономической деятельности	248
Финансовые результаты, имущество и платежеспособность предприятий и организаций		18.31. Задолженность покупателей и поставщикам	251
18.14. Сальдированный финансовый результат (прибыль минус убыток) деятельности предприятий и организаций	233	Финансы в районах Республики Калмыкия	
18.15. Удельный вес убыточных предприятий и организаций	233	18.32. Доходы и расходы местных бюджетов в 2013 г.	253
18.16. Формирование и использование денежных средств предприятий и организаций в 2011-2013 гг.	234	18.33. Структура доходов и расходов местных бюджетов в 2013 г.	253
18.17. Структура оборотных активов предприятий и организаций по видам экономической деятельности в 2005, 2008-2010 гг.	235	18.34. Финансовые результаты деятельности предприятий и организаций в 2013 г.	254
18.18. Структура оборотных активов предприятий и организаций по видам экономической деятельности в 2011-2013 гг.	236	18.35. Кредиторская и дебиторская задолженность предприятий и организаций на 1 января 2014 г.	254

Методологические пояснения

ФИНАНСЫ

Раздел представляет статистику государственных финансов, денежно-кредитной системы, данные о деятельности страховых организаций, платёжно-расчётных отношениях предприятий (организаций). Показатели, характеризующие состояние бюджетной системы Республики Калмыкия, приведены по данным Министерства финансов РК, Управления Федеральной налоговой службы по РК; денежно-кредитной системы - по данным Отделения - Национального банка по РК Южного главного управления ЦБ РФ, Калмыцкого отделения Северо-Кавказского банка Сберегательного банка России.

ГОСУДАРСТВЕННЫЕ ФИНАНСЫ

18.1. ГОСУДАРСТВЕННЫЙ БЮДЖЕТ РЕСПУБЛИКИ КАЛМЫКИЯ

(в фактически действовавших ценах, тысяч рублей)

	2000	2005	2008	2009	2010	2011	2012	2013
Доходы¹⁾	1220292	3790819	8475819	9466460	9236715	9451721	11960997	10208760
в том числе:								
налог на прибыль организаций	62577	410214	484512	653616	352053	476455	524654	592351
налог на добавленную стоимость	261390	-	-	-	-	-	-	-
налог на доходы физических лиц	171617	530368	1125456	1235988	1279096	1346605	3775418	1756519
акцизы	10157	209926	218113	309285	642253	686657	676297	659847
платежи за пользование природными ресурсами	75493	13519	21164	7901	796	983	1058	972
земельный налог	32874	67157	133591	143324	155538	155758	167734	190790
доходы от имущества, находящегося в государственной и муниципальной собственности	12360	66653	175960	242593	241789	297359	302912	405833
Расходы	4767567	4338919	8430314	10076266	9382382	9741259	10106321	11773613
в том числе:								
национальная экономика	249258	794473	1579582	2611793	1852798	1833325	1269099	2012307
социально-культурные мероприятия	756458	2512369	4751061	5489943	5360396	6155009	7188190	7748450
правоохранительная деятельность	185455	241173	532711	346208	332378	363115	36898	44878
Профицит, дефицит (-)	-26054	-548100	45505	-609806	-145667	-289538	1854676	-1564853

18.2. КОНСОЛИДИРОВАННЫЙ БЮДЖЕТ РЕСПУБЛИКИ КАЛМЫКИЯ в 2013 г.

(тысяч рублей)

	всего	в том числе	
		бюджет субъекта РФ	местный бюджет
Доходы¹⁾	10208760	8465296	4784003
из них:			
налог на прибыль организаций	592351	592351	-
налог на доходы физических лиц	1756519	1037129	719390
акцизы	659847	659847	-
платежи за пользование природными ресурсами	972	972	-
от имущества, находящегося в государственной и муниципальной собственности	405833	40269	369589
безвозмездные перечисления	5514820	5508066	3043268
Расходы	11773613	9372612	5491540
в том числе:			
общегосударственные вопросы	984586	435934	555505
национальная безопасность и правоохранительная деятельность	44878	36174	8704
общэкономические вопросы	132884	132824	3801
сельское хозяйство и рыболовство	1150800	1149200	318441
транспорт	37268	37268	-
жилищно-коммунальное хозяйство	926199	408320	619908
социально-культурные мероприятия	7748450	6154330	3565262

¹⁾ Без учёта внутренних оборотов.

ФИНАНСЫ

18.3. УДЕЛЬНЫЙ ВЕС ДОХОДОВ И РАСХОДОВ КОНСОЛИДИРОВАННОГО БЮДЖЕТА РЕСПУБЛИКИ КАЛМЫКИЯ ПО УРОВНЯМ БЮДЖЕТНОЙ СИСТЕМЫ в 2013 г.

	Тыс.рублей	в % от консолидированного бюджета
Бюджет субъекта РФ		
Доходы ¹⁾	8465296	82,9
из них:		
налог на прибыль организаций	592351	100,0
налог на доходы физических лиц	1037129	59,0
акцизы	659847	100,0
Расходы	9372612	79,6
из них на:		
общезкономические вопросы	132824	99,9
социально-культурные мероприятия	6154330	79,4
национальная безопасность и правоохранительная деятельность	36174	80,6
Местный бюджет²⁾		
Доходы	4784003	46,9
из них:		
налог на прибыль организаций	-	-
налог на доходы физических лиц	719390	41,0
акцизы	-	-
Расходы	5491540	46,6
из них на:		
общезкономические вопросы	3801	2,9
социально-культурные мероприятия	3565262	46,0
национальную безопасность и правоохранительную деятельность	8704	19,4

¹⁾ Без учета внутренних оборотов.

²⁾ С учётом внутренних оборотов.

18.4. РАСХОДЫ КОНСОЛИДИРОВАННОГО БЮДЖЕТА РЕСПУБЛИКИ КАЛМЫКИЯ НА СОЦИАЛЬНО - КУЛЬТУРНЫЕ МЕРОПРИЯТИЯ в 2013 г.

	Тыс.рублей	в % к итогу
Расходы	7748450	100,0
в том числе на:		
образование	3864733	49,9
культуру, кинематографию	373605	4,8
средства массовой информации	50175	0,6
здравоохранение	1814641	23,4
физическую культуру и спорт	130388	1,7
социальную политику	1514908	19,6

18.5. ИСПОЛНЕНИЕ КОНСОЛИДИРОВАННОГО БЮДЖЕТА РЕСПУБЛИКИ КАЛМЫКИЯ в 2013 г.
(тысяч рублей)

	Утвержденный бюджет	Фактическое исполнение	Фактическое исполнение в % к утвержденному бюджету
Доходы ¹⁾	10675798	10208760	95,6
из них:			
налог на прибыль организаций	856143	592351	69,2
налог на доходы физических лиц	1679274	1756519	104,6
акцизы	776087	659847	85,0
платежи за пользование природными ресурсами от имущества, находящегося в государственной и муниципальной собственности	440638	405833	92,1
безвозмездные перечисления	5617070	5514820	98,1
Расходы	12660844	11773613	93,0
в том числе на:			
общегосударственные вопросы	1031554	984586	95,4
национальную безопасность и правоохранительную деятельность	56318	44878	79,7
общезкономические вопросы	139511	132884	95,2
сельское хозяйство и рыболовство	1176912	1150800	97,8
транспорт	46441	37268	80,2
жилищно-коммунальное хозяйство	1128959	926199	82,0
социально-культурные мероприятия	8165258	7748450	94,9
Профицит (+), дефицит (-)	-1985047	-1564853	-

¹⁾ Без учета внутренних оборотов.

ФИНАНСЫ

18.6. ДОХОДЫ И РАСХОДЫ ГОСУДАРСТВЕННОГО БЮДЖЕТА РЕСПУБЛИКИ КАЛМЫКИЯ

(в фактически действовавших ценах; млн.руб.)

	2000	2005	2008	2009	2010	2011	2012	2013
Доходы ¹⁾	1220	3791	8476	9466	9237	9452	11961	10209
в процентах от ВРП	19,6	39,1	40,8	39,5	37,8	32,2	35,2	...
из них:								
налог на прибыль	63	410	485	654	352	476	525	592
в процентах от ВРП	1,0	4,2	2,3	2,7	1,4	1,6	1,5	...
налог на доходы физических лиц	172	530	1125	1236	1279	1347	3775	1757
в процентах от ВРП	2,8	5,5	5,4	5,2	5,2	4,6	11,1	...
акцизы	10	210	218	309	642	687	676	660
в процентах от ВРП	0,2	2,2	1,0	1,3	2,6	2,3	2,0	...
Расходы	1246	4339	8430	10076	9382	9741	10106	11774
в процентах от ВРП	20,1	44,8	40,6	42,1	38,4	33,2	29,7	...
из них на:								
национальную экономику	249	794	1580	2612	1853	1833	1269	2012
в процентах от ВРП	4,0	8,2	7,6	10,9	7,6	6,3	3,7	...
социально-культурные мероприятия	756	2512	4751	5490	5360	6155	7188	7748
в процентах от ВРП	12,2	25,9	22,9	22,9	22,0	21,0	21,1	...
общегосударственные вопросы	-	249	754	830	808	758	962	985
в процентах от ВРП	-	2,6	3,6	3,5	3,3	2,6	2,8	...
национальную безопасность и правоохранительную деятельность	-	241	533	346	332	363	37	45
в процентах от ВРП	-	2,5	2,6	1,4	1,4	1,2	0,1	...
Дефицит	-26	-548	45	-610	-146	-290	1855	-1565
в процентах от ВРП	-	-	0,2	-	-	-	5,4	...

¹⁾ Без учёта внутренних оборотов

18.7. ПОСТУПЛЕНИЕ И РАСХОДОВАНИЕ СРЕДСТВ ПЕНСИОННОГО ФОНДА

(тысяч рублей)

	2000	2005	2008	2009	2010	2011	2012	2013
Остаток средств на начало года	11358	45740
Поступление	598158	2020178	3067546	3933034	4110834	5075897	5367006	5346659
в том числе:								
страховые взносы	416623	528703	985391	1191303	1697489	2282821	2224362	2553664
из федерального фонда	170657	-	-	-	-	-	-	-
штрафы, пени и прочие санкции	5400	-	494	876	652	3304	4015	4121
Безвозмездные поступления - всего								
средства федерального бюджета, передаваемые бюджету Пенсионного фонда РФ	-	823631	2079103	2736690	2408278	2784943	3130670	2780703
из других внебюджетных фондов	103	-	-	-	-	-	-	-
кредиты и ссуды	11	-	-	-	-	-	-	-
единый налог на вменённый доход	5364	-	-	-	-	-	-	-
прочие доходы	-	667844	2558	4165	4415	4829	7959	8171
Расходование	590537	2058557	3887702	4920987	6980077	7916413	8899748	10343761
в том числе на:								
обязательное пенсионное страхование	540593	1517245	2668888	3302982	4810108	5348392	6004589	6974994
расходы на содержание фонда	33867	95500	127792	166485	176634	204153	207417	210187
средства, переданные в Пенсионный фонд РФ	...	61200	170700	230756	256832	277312	302672	366182
средства, переданные в Центральный фонд	6598	-	-	-	-	-	-	-
прочие расходы	9479	384612	920322	1220764	1736503	2086556	2385070	2792398

ФИНАНСЫ

18.8. ПОСТУПЛЕНИЕ И РАСХОДОВАНИЕ СРЕДСТВ ФОНДА СОЦИАЛЬНОГО СТРАХОВАНИЯ

(тысяч рублей)

	2000	2005	2008	2009	2010	2011	2012	2013
Остаток средств на начало года	7300	-3064
Поступление	110353	284208	223778	252028	256377	303874	314779	334127
в том числе:								
страховые взносы предприятий	105463	135700	221874	251399	251991	306223	311436	337443
штрафы, пени, прочие санкции	-	-	297	139	180	142	189	361
прочие доходы	4101	1284	1607	490	4206	-2491	3343	-3316
Расходование	109712	281355	617522	745365	766351	781285	820168	827348
в том числе :								
социальное обеспечение населения	96945	154756	341691	408868	440617	722835	763137	765765
санаторно-курортное лечение	-	30914	12893	23227	12156	15001	21555	11476
содержание дирекции фонда	-	41693	41331	44756	46762	57310	55844	60384
платежи в Фонд социального страхования РФ	3655	-	-	-	-	-	-	-
прочие расходы	1385	53992	221607	268514	266816	1140	1187	1199

18.9. ПОСТУПЛЕНИЕ И РАСХОДОВАНИЕ СРЕДСТВ ФОНДА ОБЯЗАТЕЛЬНОГО МЕДИЦИНСКОГО СТРАХОВАНИЯ

(тысяч рублей)

	2000	2005	2008	2009	2010	2011	2012	2013
Остаток средств на начало года	1008	7216	6232	-	-	-	-	-
Поступление	80543	366500	792563	775162	766457	1398842	1825309	1883838
в том числе:								
налоги, страховые взносы безвозмездные поступления от других бюджетов бюджетной системы РФ	78672	204361	129815	149644	163207	185783	922	946
штрафы, пени, прочие санкции	-	160804	659303	612774	587787	1202675	1793810	1874697
прочие доходы	1081	-	172	1295	979	1302	1655	652
Расходование	93640	365023	783972	787498	759763	1381772	1837363	1894886
в том числе: на								
содержание исполнительного органа Фонда	3699	7524	17311	18430	17998	23893	28386	29875
финансирование территориальной программы ОМС	81668	293871	613397	709991	681995	824756	968102	1860511
отдельные мероприятия по здравоохранению	8021	-	-	-	-	-	-	-
лечение за пределами республики	-	-	-	-	-	-	-	-
прочие расходы	252	63628	153264	59077	59770	533123	840875	4500

18.10. КРЕДИТНЫЕ ВЛОЖЕНИЯ

(на конец года, тысяч рублей)

	2000	2005	2008	2009	2010	2011	2012	2013
Кредитные вложения в экономику - всего	4944146	1900200	5859623	6381487	4894766	7326313	8581181	9376677
в том числе:								
краткосрочные								
всего	890244	576008	1263230	1578878	1331007	1056812	605226	376944
в процентах к итогу	18,0	30,3	21,6	24,7	27,2	14,4	7,1	4,0
долгосрочные								
всего	4049512	1305573	4547003	4741872	3448188	5969272	7598992	8654079
в процентах к итогу	81,9	68,7	77,6	74,3	70,4	81,5	88,6	92,3
просроченные								
всего	4390	18619	49390	60737	115571	300229	376963	345654
в процентах к итогу	0,1	1,0	0,8	1,0	2,4	4,1	4,4	3,7

18.11. КОММЕРЧЕСКИЕ БАНКИ

(на конец года)

	2000	2005	2008	2009	2010	2011	2012	2013
Число коммерческих банков на территории РК, единиц	9	4	2	2	2	2	2	2
из них:								
действующих банков	3	2	2	2	2	2	2	2
Число филиалов банков, единиц	8	4	3	3	3	3	3	3
Число представительств	-	1	1	-	-	-	-	1

ФИНАНСЫ

18.12. ОТДЕЛЬНЫЕ ПОКАЗАТЕЛИ ДЕЯТЕЛЬНОСТИ СТРАХОВЫХ ОРГАНИЗАЦИЙ

(все страховые организации)

	2000	2005	2008	2009	2010	2011	2012	2013
Число учтенных страховых организаций, единиц	2	2	1	1	1	1	-	-
Поступление страховых взносов, тыс.руб.	3727	112599	311576	365694	288843	7774	-	-
Страховые выплаты, тыс.руб.	2737	1383	301243	360374	282136	7600	-	-
Число заключенных договоров добровольного страхования, единиц	171	4	-	-	-	-	-	-
Страховая сумма по договорам добровольного страхования, тыс.руб.	1073542	-	-	-	-	-	-	-

18.13. СТРУКТУРА СТРАХОВЫХ ВЗНОСОВ И ВЫПЛАТ ПО ВИДАМ СТРАХОВАНИЯ

(в процентах)

	2000	2005	2008	2009	2010	2011	2012	2013
Всего	100,0	100,0	100,0	100,0	100,0	100,0	-	-
Добровольное страхование - всего	100,0	1,7	-	-	-	-	-	-
в том числе:								
личное страхование	-	-	-	-	-	-	-	-
из него страхование жизни	-	-	-	-	-	-	-	-
от несчастных случаев и болезней	-	-	-	-	-	-	-	-
медицинское	-	-	-	-	-	-	-	-
имущественное страхование	100,0	1,7	-	-	-	-	-	-
из него страхование:								
имущества граждан	-	-	-	-	-	-	-	-
в том числе:								
транспорта	-	-	-	-	-	-	-	-
имущества субъектов хозяйствования	100,0	1,7	-	-	-	-	-	-
в том числе:								
транспорта	-	-	-	-	-	-	-	-
страхование ответственности	-	-	-	-	-	-	-	-
из него:								
ответственности заемщиков за непогашение кредитов	-	-	-	-	-	-	-	-
Обязательное страхование - всего	-	98,3	100,0	100,0	100,0	100,0	-	-
в том числе медицинское	-	98,3	100,0	100,0	100,0	100,0	-	-
Всего	100,0	100,0	100,0	100,0	100,0	100,0	-	-
Добровольное страхование - всего	100,0	0,1	-	-	-	-	-	-
в том числе:								
личное страхование	-	-	-	-	-	-	-	-
из него страхование жизни	-	-	-	-	-	-	-	-
от несчастных случаев и болезней	-	-	-	-	-	-	-	-
медицинское	-	-	-	-	-	-	-	-
имущественное страхование	100,0	0,1	-	-	-	-	-	-
из него страхование:								
имущества граждан	-	-	-	-	-	-	-	-
в том числе								
транспорта	-	-	-	-	-	-	-	-
имущества субъектов хозяйствования	100,0	0,1	-	-	-	-	-	-
в том числе								
транспорта	-	-	-	-	-	-	-	-
страхование ответственности	-	-	-	-	-	-	-	-
из него:								
ответственности заемщиков за непогашение кредитов	-	-	-	-	-	-	-	-
Обязательное страхование - всего	-	99,9	100,0	100,0	100,0	100,0	-	-
в том числе медицинское	-	99,9	100,0	100,0	100,0	100,0	-	-

ФИНАНСЫ

ФИНАНСОВЫЕ РЕЗУЛЬТАТЫ, ИМУЩЕСТВО И ПЛАТЕЖЕСПОСОБНОСТЬ ПРЕДПРИЯТИЙ И ОРГАНИЗАЦИЙ

18.14. САЛЬДИРОВАННЫЙ ФИНАНСОВЫЙ РЕЗУЛЬТАТ (ПРИБЫЛЬ МИНУС УБЫТОК) ДЕЯТЕЛЬНОСТИ ПРЕДПРИЯТИЙ И ОРГАНИЗАЦИЙ ¹⁾

(в фактически действовавших ценах; тыс. руб.)

	2005	2008	2009	2010	2011	2012	2013
Сальдированный финансовый результат (прибыль минус убыток) - всего	-422823	-2077791	-284070	-278053	-73816	-552333	-197132
в том числе по видам экономической деятельности:							
Сельское хозяйство, охота и лесное хозяйство	137851	288052	396555	227914	335934	181384	134234
Рыболовство, рыбоводство	431	-859	-1161	-2032	-	-	-
Добыча полезных ископаемых	-167034	-896419	-648547	-47930	-50991	-279084	-157131
Обрабатывающие производства	-91564	-22212	2145	4297	4264	-3019	17999
Производство и распределение электроэнергии, газа и воды	-142754	-71655	-49842	-271235	-303779	-399655	-151110
Строительство	-30782	6685	35553	-129286	-44399	-9043	-4099
Оптовая и розничная торговля	3203	37201	23864	14742	23931	28984	39538
Гостиницы и рестораны	-3662	-1973	-906	177	-12860	-20451	-3727
Транспорт и связь	-81879	-53159	-20403	-4897	-1822	-71824	-10730
Финансовая деятельность	-	-1285	-251	29	-9321	8937	-3424
Операции с недвижимым имуществом	-45121	-1362820	-23894	-71399	-14200	10282	-66956
Образование	62	207	244	802	229	1156	377
Предоставление прочих коммунальных, социальных и персональных услуг	-1574	446	2573	765	-802	-	7897

¹⁾ Без субъектов малого предпринимательства по данным бухгалтерской отчётности.

18.15. УДЕЛЬНЫЙ ВЕС УБЫТОЧНЫХ ПРЕДПРИЯТИЙ И ОРГАНИЗАЦИЙ ¹⁾

(в процентах от общего числа предприятий)

	2005	2008	2009	2010	2011	2012	2013
Всего	50,0	34,0	31,9	33,3	25,7	33,0	39,0
в том числе по видам экономической деятельности:							
Сельское хозяйство, охота и лесное хозяйство	33,8	20,8	9,7	12,9	9,3	20,7	27,4
Рыболовство, рыбоводство	0,0	100,0	100,0	100,0	-	-	-
Добыча полезных ископаемых	75,0	60,0	75,0	66,7	33,3	100,0	100,0
Обрабатывающие производства	65,7	50,0	25,0	20,0	33,3	33,3	25,0
Производство и распределение электроэнергии, газа и воды	67,9	70,0	82,4	100,0	87,5	88,9	71,4
Строительство	47,1	-	37,5	55,6	42,9	60,0	42,9
Оптовая и розничная торговля	59,5	25,0	29,4	28,6	23,1	25,0	30,8
Гостиницы и рестораны	50,0	50,0	100,0	-	50,0	66,7	66,7
Транспорт и связь	75,0	71,4	54,5	62,5	33,3	28,6	53,8
Финансовая деятельность	-	100,0	50,0	-	100,0	50,0	14,3
Операции с недвижимым имуществом	70,0	32,1	45,0	52,9	22,2	20,0	50,0
Образование	20,0	-	-	-	-	-	33,3
Предоставление прочих коммунальных, социальных и персональных услуг	21,4	23,5	9,1	42,9	60,0	-	35,7

¹⁾ Без субъектов малого предпринимательства по данным бухгалтерской отчётности.

ФИНАНСЫ

18.16. ФОРМИРОВАНИЕ И ИСПОЛЬЗОВАНИЕ ДЕНЕЖНЫХ СРЕДСТВ
ПРЕДПРИЯТИЙ И ОРГАНИЗАЦИЙ в 2012-2013 гг. ¹⁾

	2012		2013	
	млн.руб	в процентах к итогу	млн.руб	в процентах к итогу
Денежные потоки от текущих операций				
Поступления - всего	8936	100,0	10153	100,0
в том числе:				
от продажи продукции, товаров, работ и услуг	7700	86,2	8499	83,7
арендных платежей, лицензионных платежей, роялти, комиссионных и иных аналогичных платежей	12	0,1	17	0,2
от перепродажи финансовых вложений	-	-	-	-
прочие поступления	1224	13,7	1637	16,1
Платежи - всего	8840	100,0	10025	100,0
в том числе:				
поставщикам (подрядчикам) за сырье, материалы, работы, услуги	5876	74,6	7113	70,9
в связи с оплатой труда работников	1153	13,0	1450	14,5
проценты по долговым обязательствам	128	1,4	80	0,8
налога на прибыль организаций	35	0,4	38	0,4
прочие платежи	1648	18,6	1344	13,4
сальдо денежных потоков от текущих операций	96	-	127	-
Денежные потоки от инвестиционных операций				
Поступления - всего	157	100,0	254	100,0
в том числе:				
от продажи внеоборотных активов (кроме финансовых вложений)	11	7,0	20	7,9
от продажи акций других организаций (долей участия)	-	-	5	2,0
от возврата предоставленных займов, от продажи долговых ценных бумаг (прав требования денежных средств к другим лицам)	114	72,6	166	65,3
дивидендов, процентов по долговым финансовым вложениям и аналогичных поступлений от долевого участия в других организациях	1	0,6	1	0,4
прочие поступления	31	2,9	62	24,4
Платежи - всего	452	100,0	1402	100,0
в том числе:				
реконструкцией и подготовкой к использованию внеоборотных активов	93	20,6	478	34,1
в связи с приобретением акций других организаций (долей участия)	5	1,1	-	-
в связи с приобретением долговых ценных бумаг (прав требования денежных средств к другим лицам), предоставление займов другим лицам	342	75,7	891	63,5
процентов по долговым обязательствам, включаемым в стоимость инвестиционного актива	-	-	-	-
прочие платежи	12	2,7	33	2,4
сальдо денежных потоков от инвестиционных операций	-296	-	-1148	-
Денежные потоки от финансовых операций				
Поступления - всего	1052	100,0	2606	100,0
в том числе:				
получение кредитов и займов	774	73,6	2024	77,7
денежных вкладов собственников (участников)	58	-	558	21,4
от выпуска акций, увеличение долей участия	152	-	19	0,7
от выпуска облигаций, векселей и других долговых ценных бумаг и др.	-	-	-	-
прочие поступления	68	6,5	5	0,2
Платежи - всего	894	100,0	1540	100,0
в том числе:				
собственникам (участникам) в связи с выкупом у них акций (долей участия) организации или их выходом из состава участников	12	1,3	2	0,1
на уплату дивидендов и иных платежей по распределению прибыли в пользу собственников (участников)	1	0,1	23	1,5
в связи с погашением (выкупом) векселей и других долговых ценных бумаг, возврат кредитов и займов	582	65,1	1344	87,3
прочие платежи	299	33,4	171	11,1
сальдо денежных потоков от финансовых операций	158	-	1066	-
Поступило денежных средств - всего	10146	-	13013	-
Платежи - всего	10186	-	12968	-

¹⁾ Без субъектов малого предпринимательства по данным бухгалтерской отчетности.

ФИНАНСЫ

18.17. СТРУКТУРА ОБОРОТНЫХ АКТИВОВ ПРЕДПРИЯТИЙ И ОРГАНИЗАЦИЙ
ПО ВИДАМ ЭКОНОМИЧЕСКОЙ ДЕЯТЕЛЬНОСТИ в 2005, 2008-2010 гг.
(в процентах)

	Оборотные средства - всего	В ТОМ ЧИСЛЕ:							
		запасы и затраты	из них:			денежные средства, расчеты и прочие активы	из них:		
			незавершенное производство	расходы будущих периодов	готовая продукция		расчеты с дебиторами и авансы	краткосрочные финансовые вложения	денежные средства
2005									
Всего:	100,0	37,2	11,9	2,1	6,8	62,8	48,3	1,5	3,5
Сельское хозяйство, охота и лесное хозяйство	100,0	75,8	45,5	0,0	5,3	24,2	18,5	1,2	1,5
Рыболовство, рыбоводство	100,0	62,1	39,7	0,2	1,1	37,9	36,0	-	0,3
Добыча полезных ископаемых	100,0	27,0	-	9,7	8,5	73,0	57,0	2,8	3,2
Обрабатывающие производства	100,0	43,2	0,4	0,3	6,5	56,8	44,3	0,1	1,1
Производство и распределение электроэнергии, газа и воды	100,0	5,1	0,1	0,3	0,1	94,9	76,5	0,1	0,8
Строительство	100,0	34,2	0,0	0,2	1,3	65,8	50,6	1,6	7,9
Оптовая и розничная торговля	100,0	47,8	2,4	0,1	31,1	52,2	40,0	4,0	2,6
Гостиницы и рестораны	100,0	20,4	-	2,2	9,3	79,6	73,1	-	4,8
Транспорт и связь	100,0	33,9	0,4	1,1	1,6	66,1	28,0	0,2	26,7
Финансовая деятельность	-	-	-	-	-	-	-	-	-
Операции с недвижимым имуществом	100,0	14,0	1,7	1,6	3,8	86,0	72,6	6,0	2,3
Образование	100,0	23,4	-	0,5	-	76,6	33,8	-	40,0
Предоставление прочих коммунальных, социальных и персональных услуг	100,0	24,5	-	0,2	0,4	75,5	68,8	-	4,9
2008									
Всего:	100,0	40,8	14,0	4,2	8,8	59,2	45,5	6,5	2,8
Сельское хозяйство, охота и лесное хозяйство	100,0	77,1	42,9	0,3	7,7	22,9	15,8	1,5	3,1
Рыболовство, рыбоводство	-	-	-	-	-	-	-	-	-
Добыча полезных ископаемых	100,0	24,4	0,0	9,8	8,8	75,6	68,7	2,4	0,9
Обрабатывающие производства	100,0	70,6	22,4	7,0	13,7	29,4	20,0	1,3	2,0
Производство и распределение электроэнергии, газа и воды	100,0	13,9	0,0	8,2	0,3	86,1	69,8	8,7	5,2
Строительство	100,0	51,0	26,5	0,1	-	49,0	34,9	9,1	3,8
Оптовая и розничная торговля	100,0	48,5	1,1	6,7	26,9	51,5	36,5	7,3	1,6
Гостиницы и рестораны	100,0	19,3	-	0,3	3,3	80,7	75,2	-	3,4
Транспорт и связь	100,0	39,1	0,1	2,6	20,1	60,9	53,6	0,4	2,4
Финансовая деятельность	100,0	-	-	-	-	100,0	69,9	30,1	-
Операции с недвижимым имуществом	100,0	9,5	2,8	0,2	3,9	90,5	60,1	18,1	2,7
Образование	100,0	29,0	-	7,5	-	71,0	56,8	-	13,3
Предоставление прочих коммунальных, социальных и персональных услуг	100,0	41,7	-	0,4	4,7	58,3	25,2	0,9	31,7
2009									
Всего:	100,0	39,8	14,8	2,7	8,7	60,2	46,0	6,8	4,8
Сельское хозяйство, охота и лесное хозяйство	100,0	77,7	47,5	0,1	6,2	22,3	15,1	3,4	2,4
Рыболовство, рыбоводство	100,0	-	-	-	-	100,0	10,0	-	-
Добыча полезных ископаемых	100,0	40,4	1,8	1,6	24,8	59,6	53,2	2,1	0,7
Обрабатывающие производства	100,0	60,2	4,4	0,7	22,0	39,8	24,5	3,4	4,8

ФИНАНСЫ

Продолжение табл. 18.17

	Оборотные средства - всего	в том числе:							
		запасы и затраты	из них:			денежные средства, расчеты и прочие активы	из них:		
			незавершенное производство	расходы будущих периодов	готовая продукция		расчеты с дебиторами и авансы	краткосрочные финансовые вложения	денежные средства
Производство и распределение электроэнергии, газа и воды	100,0	15,5	0,0	10,6	0,3	84,5	70,7	6,9	3,4
Строительство	100,0	42,0	19,1	0,1	1,1	58,0	32,9	2,5	20,8
Оптовая и розничная торговля	100,0	32,9	0,1	2,4	18,7	67,1	52,6	8,3	3,2
Гостиницы и рестораны	100,0	6,8	-	0,1	2,3	93,2	86,1	-	5,3
Транспорт и связь	100,0	15,6	-	4,2	0,1	84,4	74,9	0,5	7,7
Финансовая деятельность	100,0	42,0	-	42,0	-	58,0	34,3	23,3	0,4
Операции с недвижимым имуществом	100,0	2,9	2,4	0,1	0,0	97,1	66,7	21,4	5,9
Образование	100,0	27,2	-	5,0	-	72,8	44,0	-	28,8
Предоставление прочих коммунальных, социальных и персональных услуг	100,0	50,6	-	2,5	6,5	49,4	18,0	0,9	23,4
2010									
Всего:	100,0	45,7	19,6	3,1	6,9	54,3	41,3	6,4	3,7
Сельское хозяйство, охота и лесное хозяйство	100,0	79,4	49,9	0,4	4,5	20,6	13,5	1,5	4,3
Рыболовство, рыбоводство	100,0	-	-	-	-	100,0	100,0	-	-
Добыча полезных ископаемых	100,0	50,0	3,6	1,8	8,5	50,0	30,3	4,8	6,8
Обрабатывающие производства	100,0	58,3	7,0	2,6	31,1	41,7	17,7	3,8	2,7
Производство и распределение электроэнергии, газа и воды	100,0	13,1	0,2	8,9	0,2	86,9	78,8	6,1	0,7
Строительство	100,0	30,4	24,5	1,4	0,1	69,6	58,0	2,8	7,4
Оптовая и розничная торговля	100,0	50,0	0,2	4,5	33,5	50,0	40,8	3,9	1,7
Гостиницы и рестораны	100,0	29,3	-	-	28,2	70,7	35,4	-	35,3
Транспорт и связь	100,0	18,2	-	0,7	-	81,8	74,0	0,5	5,5
Финансовая деятельность	100,0	-	-	-	-	100,0	91,2	-	8,8
Операции с недвижимым имуществом	100,0	0,9	0,2	0,2	0,0	99,1	40,3	51,8	2,5
Образование	100,0	25,8	-	4,2	-	74,2	66,3	-	7,9
Предоставление прочих коммунальных, социальных и персональных услуг	100,0	4,5	-	0,0	1,7	95,5	86,9	-	7,3

18.18. СТРУКТУРА ОБОРОТНЫХ АКТИВОВ ПРЕДПРИЯТИЙ И ОРГАНИЗАЦИЙ ПО ВИДАМ ЭКОНОМИЧЕСКОЙ ДЕЯТЕЛЬНОСТИ в 2011-2013 гг. (в процентах)

	Оборотные средства - всего	в том числе:					
		запасы	налог на добавленную стоимость по приобретенным ценностям	дебиторская задолженность	краткосрочные финансовые вложения	денежные средства и денежные эквиваленты	прочие оборотные активы
2011							
Всего:	100,0	36,8	0,4	45,6	7,7	3,0	6,5
Сельское хозяйство, охота и лесное хозяйство	100,0	74,3	0,2	11,1	0,5	4,6	9,3
Рыболовство, рыбоводство	100,0	-	-	-	-	-	-
Добыча полезных ископаемых	100,0	58,2	0,2	32,7	1,2	2,1	5,6
Обрабатывающие производства	100,0	43,9	0,0	49,1	2,2	3,5	1,3
Производство и распределение электроэнергии, газа и воды	100,0	2,5	0,4	65,8	19,4	1,0	10,9

ФИНАНСЫ

Продолжение табл. 18.18

	Оборотные средства - всего	в том числе:					
		запасы	налог на добавленную стоимость по приобретенным	дебиторская задолженность	краткосрочные финансовые вложения	денежные средства и денежные эквиваленты	прочие оборотные активы
Строительство	100,0	4,2	0,0	91,5	0,8	3,1	0,4
Оптовая и розничная торговля	100,0	36,4	0,1	47,7	7,1	4,5	4,2
Гостиницы и рестораны	100,0	51,1	0,1	42,2	-	6,5	0,1
Транспорт и связь	100,0	18,1	0,8	75,0	0,5	4,0	1,6
Финансовая деятельность	100,0	-	-	57,7	41,9	0,2	0,2
Операции с недвижимым имуществом	100,0	1,4	5,0	35,1	57,9	0,5	0,1
Образование	100,0	21,2	-	54,2	-	24,6	-
Предоставление прочих коммунальных, социальных и персональных услуг	100,0	31,8	-	17,4	-	50,8	-
2012							
Всего:	100,0	36,5	0,3	44,9	9,0	2,9	6,4
Сельское хозяйство, охота и лесное хозяйство	100,0	72,5	0,3	14,9	1,0	2,3	9,0
Рыболовство, рыбоводство	100,0	-	-	-	-	-	-
Добыча полезных ископаемых	100,0	9,3	0,3	77,0	3,7	9,2	0,5
Обрабатывающие производства	100,0	72,8	0,0	24,0	3,2	0,0	0,0
Производство и распределение электроэнергии, газа и воды	100,0	3,2	0,5	69,8	15,1	0,9	10,5
Строительство	100,0	25,7	0,0	66,8	1,5	3,2	2,8
Оптовая и розничная торговля	100,0	48,0	0,0	43,5	2,5	3,1	2,9
Гостиницы и рестораны	100,0	100,0	-	0,0	-	0,0	-
Транспорт и связь	100,0	20,4	0,4	73,1	0,5	2,5	3,1
Финансовая деятельность	100,0	-	-	59,3	39,5	0,4	0,8
Операции с недвижимым имуществом	100,0	12,5	0,2	41,0	44,5	1,8	0,0
Образование	100,0	0,0	-	33,3	-	33,3	-
Предоставление прочих коммунальных, социальных и персональных услуг	100,0	0,0	-	-	-	-	-
2013							
Всего:	100,0	36,6	0,4	46,2	11,3	3,6	1,9
Сельское хозяйство, охота и лесное хозяйство	100,0	73,5	0,4	18,9	0,9	1,8	4,5
Рыболовство, рыбоводство	100,0	-	-	-	-	-	-
Добыча полезных ископаемых	100,0	43,7	-	38,3	13,9	4,1	-
Обрабатывающие производства	100,0	67,0	0,2	26,3	1,5	4,8	0,2
Производство и распределение электроэнергии, газа и воды	100,0	3,1	0,9	77,5	13,0	5,0	0,5
Строительство	100,0	35,5	-	58,6	2,3	3,4	0,2
Оптовая и розничная торговля	100,0	30,8	0,0	55,8	11,4	1,8	0,2
Гостиницы и рестораны	100,0	60,8	-	30,6	-	8,3	0,3
Транспорт и связь	100,0	39,3	1,0	29,4	2,8	24,1	3,4
Финансовая деятельность	100,0	0,8	-	24,8	73,8	0,6	-
Операции с недвижимым имуществом	100,0	1,6	0,3	43,1	50,0	4,8	0,2
Образование	100,0	11,1	-	63,4	-	25,4	0,1
Предоставление прочих коммунальных, социальных и персональных услуг	100,0	11,9	-	73,5	0,7	10,5	3,4

ФИНАНСЫ

18.19. СТРУКТУРА ЗАТРАТ НА ПРОИЗВОДСТВО ПРОДУКЦИИ (работ, услуг)
ПО ВИДАМ ЭКОНОМИЧЕСКОЙ ДЕЯТЕЛЬНОСТИ
(в процентах)

	Все затраты	в том числе				
		материальные затраты	затраты на оплату труда	страховые взносы в Пенсионный фонд, ФСС, ФФОМС, ТФОМС ¹⁾	амортизация основных средств	прочие затраты
Всего						
2005	100,0	52,4	20,8	4,2	7,5	15,2
2008	100,0	50,2	22,1	4,3	5,0	18,4
2009	100,0	51,9	22,0	4,1	4,5	17,5
2010	100,0	47,0	23,0	4,2	4,6	21,3
2011	100,0	51,4	22,4	6,2	5,0	14,9
2012	100,0	55,2	21,4	5,5	4,7	13,1
2013	100,0	56,4	20,1	5,7	4,5	13,3
Сельское хозяйство, охота и лесное хозяйство						
2005	100,0	53,3	23,8	3,0	4,8	15,2
2008	100,0	44,7	25,8	3,4	4,3	21,8
2009	100,0	43,8	32,0	3,8	4,5	15,9
2010	100,0	46,1	30,1	3,6	5,1	15,1
2011	100,0	45,5	28,4	5,9	6,1	14,1
2012	100,0	47,9	26,4	5,5	6,0	14,1
2013	100,0	47,2	25,8	7,1	7,1	12,8
Рыболовство, рыбоводство						
2005	100,0	58,5	26,6	2,9	1,7	10,3
2008	100,0	32,2	50,1	6,0	4,0	7,7
2009	-	-	-	-	-	-
2010	-	-	-	-	-	-
2011	-	-	-	-	-	-
2012	-	-	-	-	-	-
2013	-	-	-	-	-	-
Добыча полезных ископаемых						
2005	100,0	27,0	17,1	4,1	6,9	45,0
2008	100,0	26,6	17,0	4,0	11,7	40,7
2009	100,0	27,4	7,5	1,6	7,8	55,6
2010	100,0	23,6	21,0	3,7	5,2	46,6
2011	100,0	22,2	23,2	6,7	4,5	43,4
2012	100,0	27,7	22,7	6,7	11,7	31,2
2013	100,0	17,7	10,1	2,8	1,8	67,6
Обрабатывающие производства						
2005	100,0	49,9	24,7	5,2	9,8	10,4
2008	100,0	44,2	28,8	6,5	5,0	15,4
2009	100,0	31,2	33,9	7,6	15,2	12,2
2010	100,0	43,7	32,7	7,1	4,3	12,2
2011	100,0	46,1	30,8	9,3	2,9	10,9
2012	100,0	39,1	37,4	11,0	3,2	9,3
2013	100,0	51,9	31,0	8,8	2,7	5,6
Производство и распределение электроэнергии, газа и воды						
2005	100,0	63,4	16,4	4,0	8,4	7,9
2008	100,0	64,5	14,2	3,3	3,7	14,3
2009	100,0	66,3	14,1	3,0	2,8	13,8
2010	100,0	62,0	13,9	3,2	2,9	18,0
2011	100,0	69,3	14,7	4,7	4,0	7,3
2012	100,0	68,3	14,8	4,3	3,7	8,9
2013	100,0	69,1	15,5	4,4	4,0	7,0
Строительство						
2005	100,0	65,9	16,9	4,2	4,1	9,0
2008	100,0	82,6	10,4	2,6	1,6	2,8
2009	100,0	74,9	15,5	4,0	0,4	5,2
2010	100,0	64,4	22,6	5,4	1,8	5,8
2011	100,0	67,7	13,4	4,2	3,3	11,4
2012	100,0	56,4	16,5	4,5	3,1	19,5
2013	100,0	66,4	16,3	4,6	3,7	9,0

ФИНАНСЫ

Продолжение табл. 18.19

	Все затраты	в том числе				
		материальные затраты	затраты на оплату труда	страховые взносы в Пенсионный фонд, ФСС, ФФОМС, ТФОМС ¹⁾	амортизация основных средств	прочие затраты
Оптовая и розничная торговля; ремонт автотранспортных средств, мотоциклов, бытовых изделий и предметов личного пользования						
2005	100,0	31,1	28,6	5,2	9,5	25,6
2008	100,0	30,3	34,4	7,4	4,7	23,2
2009	100,0	50,3	27,6	5,9	3,0	13,2
2010	100,0	20,9	38,0	6,6	9,9	24,6
2011	100,0	34,9	36,4	12,1	4,9	11,7
2012	100,0	35,3	39,8	11,8	3,4	9,8
2013	100,0	64,9	17,7	5,0	3,9	8,5
Гостиницы и рестораны						
2005	100,0	46,3	24,5	4,5	8,7	16,0
2008	100,0	45,7	27,6	5,7	6,7	14,2
2009	100,0	45,2	24,4	4,2	8,6	17,6
2010	100,0	47,7	24,1	4,6	0,9	22,6
2011	100,0	30,8	26,0	6,7	25,2	11,3
2012	100,0	36,7	26,2	6,8	18,0	12,3
2013	100,0	43,0	24,9	7,6	10,9	13,6
Транспорт и связь						
2005	100,0	60,7	20,1	4,4	9,7	5,2
2008	100,0	50,3	30,7	5,8	6,2	7,1
2009	100,0	55,2	28,9	6,1	4,1	5,7
2010	100,0	55,6	26,5	6,1	4,5	7,2
2011	100,0	46,8	31,4	10,6	5,3	5,9
2012	100,0	43,4	31,8	9,4	4,0	11,3
2013	100,0	56,8	25,2	7,7	3,1	7,3
Операции с недвижимым имуществом аренда и предоставление услуг						
2005	100,0	22,8	44,4	10,1	13,3	9,3
2008	100,0	22,1	39,6	9,1	8,2	20,9
2009	100,0	23,1	44,8	9,9	13,3	9,0
2010	100,0	21,2	31,5	7,1	11,5	28,6
2011	100,0	42,8	29,9	9,7	7,0	10,6
2012	100,0	58,4	13,5	3,9	4,3	19,9
2013	100,0	34,7	35,7	12,0	7,1	10,4
Образование						
2005	100,0	18,4	57,5	14,9	4,8	4,4
2008	100,0	15,8	44,7	10,6	11,7	17,2
2009	100,0	10,7	29,6	6,3	10,5	42,9
2010	100,0	29,5	33,3	6,7	7,9	22,6
2011	100,0	24,8	35,0	11,7	8,0	20,5
2012	100,0	30,7	36,7	9,5	4,8	18,3
2013	100,0	29,0	40,2	9,4	6,2	15,2
Предоставление прочих коммунальных, социальных и персональных услуг						
2005	100,0	27,6	46,5	11,5	5,7	8,6
2008	100,0	37,3	42,1	7,1	2,0	11,6
2009	100,0	39,2	44,3	6,4	2,4	7,7
2010	100,0	38,0	39,6	7,4	6,3	8,6
2011	100,0	35,8	38,8	12,1	4,1	9,2
2012	100,0	37,7	40,1	8,7	0,9	12,6
2013	100,0	39,5	35,8	7,9	1,5	15,3

¹⁾ До 2009 г. - единый социальный налог.

ФИНАНСЫ

18.20. ОТДЕЛЬНЫЕ ПОКАЗАТЕЛИ ПЛАТЕЖЕСПОСОБНОСТИ И ФИНАНСОВОЙ УСТОЙЧИВОСТИ
ПРЕДПРИЯТИЙ И ОРГАНИЗАЦИЙ

(в процентах)

	Коэффициент текущей ликвидности	Коэффициент обеспеченности собственными средствами	Коэффициент автономии
2005			
Всего	84,2	-20,5	47,3
в том числе по видам экономической деятельности			
Сельское хозяйство, охота и лесное хозяйство	179,4	25,1	66,3
Рыболовство, рыбоводство	164,2	27,4	48,4
Добыча полезных ископаемых	76,8	-53,6	17,6
Обрабатывающие производства	75,1	-17,9	34,8
Производство и распределение электроэнергии, газа и воды	50,5	-54,3	29,6
Строительство	109,1	6,3	66,6
Оптовая и розничная торговля	106,9	-0,6	39,4
Гостиницы и рестораны	87,2	-639,3	-6,3
Транспорт и связь	91,7	0,8	68,3
Операции с недвижимым имуществом	73,1	-25,8	78,0
Образование	76,3	-26,5	44,4
Предоставление прочих коммунальных, социальных и персональных услуг	109,3	8,4	77,3
2008			
Всего	97,7	-67,3	19,2
в том числе по видам экономической деятельности			
Сельское хозяйство, охота и лесное хозяйство	178,5	22,0	63,1
Рыболовство, рыбоводство	-	0,0	94,8
Добыча полезных ископаемых	42,9	-212,6	-72,0
Обрабатывающие производства	192,3	45,1	73,0
Производство и распределение электроэнергии, газа и воды	96,3	-11,2	43,6
Строительство	134,3	23,0	33,6
Оптовая и розничная торговля	122,7	7,1	29,1
Гостиницы и рестораны	96,2	-466,8	-23,3
Транспорт и связь	64,8	-48,6	47,4
Финансовая деятельность	56,3	-64,9	20,4
Операции с недвижимым имуществом	406,4	-208,8	-0,8
Образование	97,8	10,8	90,6
Предоставление прочих коммунальных, социальных и персональных услуг	166,8	37,8	90,8
2009			
Всего	84,2	-40,0	29,1
в том числе по видам экономической деятельности			
Сельское хозяйство, охота и лесное хозяйство	195,3	27,4	66,6
Рыболовство, рыбоводство	0,5	-220,7	86,1
Добыча полезных ископаемых	27,8	-367,3	-114,7
Обрабатывающие производства	154,3	31,0	75,0
Производство и распределение электроэнергии, газа и воды	92,9	-10,5	31,7
Строительство	134,8	28,4	53,4
Оптовая и розничная торговля	100,7	-7,7	13,7
Гостиницы и рестораны	121,7	-374,9	-26,7
Транспорт и связь	76,2	-31,1	32,7
Финансовая деятельность	332,9	70,1	85,4
Операции с недвижимым имуществом	242,8	28,1	76,1
Образование	135,8	38,5	92,0
Предоставление прочих коммунальных, социальных и персональных услуг	334,3	69,7	94,9
2010			
Всего	106,0	-14,5	45,0
в том числе по видам экономической деятельности			
Сельское хозяйство, охота и лесное хозяйство	181,7	21,0	62,5
Рыболовство, рыбоводство	0,3	-29900,0	73,5
Добыча полезных ископаемых	61,1	-175,7	-10,3
Обрабатывающие производства	155,2	35,4	70,8
Производство и распределение электроэнергии, газа и воды			
Строительство	81,6	-22,3	25,8
	109,2	7,6	50,5

ФИНАНСЫ

Продолжение табл. 18.20

	Коэффициент текущей ликвидности	Коэффициент обеспеченности собственными средствами	Коэффициент автономии
Оптовая и розничная торговля	114,5	10,6	20,3
Гостиницы и рестораны	572,2	73,2	73,9
Транспорт и связь	24,8	-34,3	30,6
Финансовая деятельность	1047,5	90,5	96,1
Операции с недвижимым имуществом	278,1	67,8	93,1
Образование	235,4	64,4	75,9
Предоставление прочих коммунальных, социальных и персональных услуг	162,2	-233,6	0,0
2011			
Всего	104,8	-7,4	37,5
в том числе по видам экономической деятельности			
Сельское хозяйство, охота и лесное хозяйство	213,2	33,4	65,8
Рыболовство, рыбоводство	-	-	-
Добыча полезных ископаемых	59,8	-106,3	-13,1
Обрабатывающие производства	99,3	-0,8	32,0
Производство и распределение электроэнергии, газа и воды	73,4	-35,8	16,9
Строительство	109,2	7,7	26,6
Оптовая и розничная торговля	123,2	14,3	22,4
Гостиницы и рестораны	26,1	-372,0	96,4
Транспорт и связь	73,0	-36,2	26,4
Финансовая деятельность	228,3	56,2	56,3
Операции с недвижимым имуществом	525,1	81,9	91,8
Образование	278,0	64,0	69,8
Предоставление прочих коммунальных, социальных и персональных услуг	112,1	10,8	94,1
2012			
Всего	89,2	-36,9	26,0
в том числе по видам экономической деятельности			
Сельское хозяйство, охота и лесное хозяйство	187,6	25,2	62,8
Рыболовство, рыбоводство	-	-	-
Добыча полезных ископаемых	72,9	-160,4	-31,4
Обрабатывающие производства	96,5	-6,4	23,1
Производство и распределение электроэнергии, газа и воды	50,9	-98,8	-13,3
Строительство	88,8	-16,1	35,4
Оптовая и розничная торговля	109,6	3,4	16,9
Гостиницы и рестораны	7,8	-1241,4	60,6
Транспорт и связь	57,5	-74,0	7,7
Финансовая деятельность	294,9	66,1	66,2
Операции с недвижимым имуществом	122,2	18,1	53,5
Образование	185,9	46,2	48,5
Предоставление прочих коммунальных, социальных и персональных услуг	604,5	83,5	98,7
2013			
Всего	76,1	-50,3	26,5
в том числе по видам экономической деятельности			
Сельское хозяйство, охота и лесное хозяйство	195,3	30,6	65,9
Рыболовство, рыбоводство	-	-	-
Добыча полезных ископаемых	5,3	-1791,6	-72,6
Обрабатывающие производства	115,9	0,0	36,3
Производство и распределение электроэнергии, газа и воды	55,6	-90,5	-12,1
Строительство	89,2	-14,1	36,4
Оптовая и розничная торговля	129,9	-10,1	8,8
Гостиницы и рестораны	17,2	-510,9	72,6
Транспорт и связь	38,8	-224,9	-16,7
Финансовая деятельность	135,7	16,0	24,7
Операции с недвижимым имуществом	28,9	-269,4	29,5
Образование	111,1	10,0	70,4
Предоставление прочих коммунальных, социальных и персональных услуг	173,7	32,8	61,6

ФИНАНСЫ

**18.21. ГРУППИРОВКА ПРЕДПРИЯТИЙ И ОРГАНИЗАЦИЙ
ПО КОЭФФИЦИЕНТУ ТЕКУЩЕЙ ЛИКВИДНОСТИ**

	2000	2005	2008	2009	2010	2011	2012	2013
Всего								
Число предприятий по видам экономической деятельности								
Кoeffициент текущей ликвидности, %								
0-100	283	166	81	60	53	34	38	76
101-200	84	70	59	52	35	34	29	42
свыше 200	57	96	66	54	50	45	42	54
Кредиторская задолженность млн. руб.								
Кoeffициент текущей ликвидности, %								
0-100	2295	3441	3016	3784	2840	3063	3654	4831
101-200	526	448	783	1543	487	1383	596	698
свыше 200	145	284	647	263	263	298	446	253
Дебиторская задолженность млн. руб.								
Кoeffициент текущей ликвидности, %								
0-100	1505	1736	1273	1295	1322	1441	1400	1804
101-200	701	310	465	1142	348	1238	389	349
свыше 200	88	322	720	229	389	410	827	565
в процентах от величины общего показателя								
Число предприятий по видам экономической деятельности								
Кoeffициент текущей ликвидности, %								
0-100	66,7	50,0	39,3	36,2	38,4	30,1	34,9	44,2
101-200	19,8	21,1	28,7	31,3	25,4	30,1	26,6	24,4
свыше 200	13,4	28,9	32,0	32,5	36,2	39,8	38,5	31,4
Кредиторская задолженность млн. руб.								
Кoeffициент текущей ликвидности, %								
0-100	77,4	82,5	67,8	67,7	79,1	64,5	77,8	83,5
101-200	17,7	10,7	17,6	27,6	13,6	29,2	12,7	12,1
свыше 200	4,9	6,8	14,6	4,7	7,3	6,3	9,5	4,4
Дебиторская задолженность млн. руб.								
Кoeffициент текущей ликвидности, %								
0-100	65,6	73,3	51,8	48,6	64,2	46,6	53,5	66,4
101-200	30,6	13,1	18,9	42,8	16,9	40,1	14,9	12,8
свыше 200	3,8	13,6	29,3	8,6	18,9	13,3	31,6	20,8

18.22. РЕНТАБЕЛЬНОСТЬ ПРОДУКЦИИ И АКТИВОВ ПРЕДПРИЯТИЙ И ОРГАНИЗАЦИЙ
(в процентах)

	2005	2008	2009	2010	2011	2012	2013
Всего по видам экономической деятельности							
рентабельность продукции	-3,8	-3,2	-1,0	-3,3	-0,6	-1,3	-0,7
рентабельность активов	-3,8	-18,6	-2,5	-2,7	-0,6	-5,1	-1,6
Сельское хозяйство, охота и лесное хозяйство							
рентабельность продукции	16,7	18,0	13,8	11,0	15,9	12,3	5,7
рентабельность активов	5,0	9,8	12,0	6,4	8,3	4,1	3,1
Рыболовство, рыбоводство							
рентабельность продукции	9,8	-63,2	-	-	-	-	-
рентабельность активов	7,2	-5,4	-7,3	-12,8	-	-	-
Добыча полезных ископаемых							
рентабельность продукции	-3,5	-34,4	-23,9	-1,0	2,7	0,7	-26,3
рентабельность активов	-9,6	-50,3	-38,4	-3,1	-2,8	19,2	-39,6
Обрабатывающие производства							
рентабельность продукции	-26,4	-4,9	0,5	3,8	5,5	-7,2	6,1
рентабельность активов	-13,4	-7,8	1,1	2,0	3,5	-2,4	9,4
Производство и распределение электроэнергии, газа и воды							
рентабельность продукции	-8,4	-5,7	-3,6	-9,7	-10,4	-10,2	-5,5
рентабельность активов	-5,3	-5,0	-3,2	-14,4	-13,1	-15,9	-5,2

ФИНАНСЫ

Продолжение табл. 18.22

	2005	2008	2009	2010	2011	2012	2013
Строительство							
рентабельность продукции	-8,4	0,2	6,1	29,4	-0,1	-3,1	3,3
рентабельность активов	-9,3	1,6	4,5	-16,2	-3,1	-2,6	-1,0
Оптовая и розничная торговля; ремонт автотранспортных средств, мотоциклов, бытовых изделий и предметов личного пользования							
рентабельность продукции	0,9	1,8	0,9	1,1	0,9	1,9	2,3
рентабельность активов	0,4	4,1	1,8	2,4	3,5	6,2	3,3
Гостиницы и рестораны							
рентабельность продукции	-10,6	0,9	-1,4	2,1	-30,6	-22,4	-13,2
рентабельность активов	-8,4	-5,0	-2,4	16,1	-3,7	-22,2	-3,1
Транспорт и связь							
рентабельность продукции	-10,2	-9,0	-5,4	-4,2	-9,3	-3,9	-1,9
рентабельность активов	-8,8	-9,5	-6,9	-1,8	-0,7	-17,4	-3,1
Финансовая деятельность							
рентабельность продукции	-	-	-36,0	-50,6	-54,6	-41,2	-17,2
рентабельность активов	-	-76,5	-0,8	0,1	-30,7	36,7	-2,1
Операции с недвижимым имуществом аренда и предоставление услуг							
рентабельность продукции	-31,3	-6,8	-4,6	-18,7	-7,2	0,5	-10,7
рентабельность активов	-4,0	-50,6	-1,1	-5,0	-2,4	1,1	-3,5
Образование							
рентабельность продукции	4,5	3,2	2,7	9,0	2,5	28,5	10,1
рентабельность активов	1,4	1,7	2,0	25,6	6,9	40,7	3,3
Предоставление прочих коммунальных, социальных и персональных услуг							
рентабельность продукции	-3,5	7,9	20,7	10,6	-12,8	0,6	14,5
рентабельность активов	-1,3	0,6	3,8	1,6	-9,2	-	17,8

18.23. ДВИЖЕНИЕ СРЕДСТВ В ИНОСТРАННОЙ ВАЛЮТЕ НА ТЕКУЩИХ СЧЕТАХ ПРЕДПРИЯТИЙ И ОРГАНИЗАЦИЙ

(тысяч долларов США)

	2000	2005	2008	2009	2010	2011	2012	2013
Поступило иностранной валюты - всего	12310,0	329,7
в том числе :								
за экспорт продукции	11691,5	329,7
комиссионные вознаграждения
покупка валюты	98,5
прочие поступления	20,0
Израсходовано иностранной валюты - всего	12167,6	329,7
в том числе :								
на импорт продукции	147,6	-
на импорт услуг	44,6	-
продажа валюты	7614,0	-
прочие выплаты	1225,7	329,7
Остаток иностранной валюты конец года	830,1	5,2

СОСТОЯНИЕ ВЗАИМОРАСЧЕТОВ НА ПРЕДПРИЯТИЯХ И В ОРГАНИЗАЦИЯХ ПО ВИДАМ ЭКОНОМИЧЕСКОЙ ДЕЯТЕЛЬНОСТИ

18.24. ЗАДОЛЖЕННОСТЬ ПРЕДПРИЯТИЙ И ОРГАНИЗАЦИЙ

(миллионов рублей)

	2000	2005	2008	2009	2010	2011	2012	2013
Суммарная задолженность по обязательствам (кредиторская задолженность, задолженность по кредитам банков и полученным займам)	3192	6072	9401	8125	8373	6738	8145	8048
в том числе просроченная	2420	2560	2046	2194	3327	1187	1698	2180
Из суммарной задолженности:								
Кредиторская задолженность	2715	3984	5128	5700	6263	4336	5587	5932
в том числе просроченная	2244	2321	1906	2112	3109	1089	1670	2071
задолженность по кредитам банков и займам	477	2088	4273	2425	2109	2402	2558	2116
в том числе просроченная	176	239	140	82	218	98	28	109
Дебиторская задолженность	2025	2156	2882	3080	2347	3216	3497	4078
в том числе просроченная	1530	1141	953	922	615	674	715	745

ФИНАНСЫ

18.25. СТРУКТУРА СУММАРНОЙ ЗАДОЛЖЕННОСТИ ПО ОБЯЗАТЕЛЬСТВАМ ПРЕДПРИЯТИЙ И ОРГАНИЗАЦИЙ ПО ВИДАМ ЭКОНОМИЧЕСКОЙ ДЕЯТЕЛЬНОСТИ

(на конец года; в процентах)

	Суммарная задолженность по обязательствам			Просроченная суммарная задолженность по обязательствам		
	всего	в том числе		всего	в том числе	
		кредитор-ская	задолженность по кредитам банков и полученным займам		кредитор-ская	задолженность по кредитам банков и полученным займам
Всего						
2005	100,0	65,6	34,4	100,0	90,7	9,3
2008	100,0	54,5	45,5	100,0	93,2	6,8
2009	100,0	70,2	29,8	100,0	96,3	3,7
2010	100,0	74,8	25,2	100,0	93,4	6,6
2011	100,0	64,3	35,7	100,0	91,8	8,2
2012	100,0	68,6	31,4	100,0	98,4	1,6
2013	100,0	73,7	26,3	100,0	95,0	5,0
Сельское хозяйство, охота и лесное хозяйство						
2005	100,0	66,8	33,2	100,0	84,1	15,9
2008	100,0	58,0	42,0	100,0	88,8	11,2
2009	100,0	48,0	52,0	100,0	83,4	16,6
2010	100,0	41,6	58,4	100,0	96,9	3,1
2011	100,0	42,8	57,2	100,0	87,7	12,3
2012	100,0	47,6	52,4	100,0	83,0	17,0
2013	100,0	47,3	52,7	100,0	50,1	49,9
Рыболовство, рыбоводство						
2005	100,0	39,5	60,5	100,0	63,2	36,8
2008	-	-	-	-	-	-
2009	100,0	64,9	35,1	-	-	-
2010	-	-	-	-	-	-
2011	-	-	-	-	-	-
2012	-	-	-	-	-	-
2013	-	-	-	-	-	-
Добыча полезных ископаемых						
2005	100,0	51,8	48,2	100,0	91,3	8,7
2008	100,0	53,2	46,8	100,0	97,5	2,5
2009	100,0	57,5	42,5	100,0	98,1	1,9
2010	100,0	71,6	28,4	100,0	93,2	6,8
2011	100,0	20,2	79,8	100,0	46,0	54,0
2012	100,0	15,0	85,0	100,0	100,0	-
2013	100,0	98,1	1,9	100,0	100,0	-
Обрабатывающие производства						
2005	100,0	36,4	63,6	100,0	38,4	61,6
2008	100,0	61,7	38,3	100,0	50,3	49,7
2009	100,0	74,4	25,6	100,0	100,0	-
2010	100,0	51,2	48,8	100,0	100,0	-
2011	100,0	52,2	47,8	100,0	100,0	-
2012	100,0	65,6	34,4	100,0	100,0	-
2013	100,0	72,1	27,9	100,0	40,0	60,0
Производство и распределение электроэнергии, газа и воды						
2005	100,0	97,9	2,1	100,0	98,0	2,0
2008	100,0	96,9	3,1	100,0	95,3	4,7
2009	100,0	97,7	2,3	100,0	100,0	-
2010	100,0	97,3	2,7	100,0	100,0	-
2011	100,0	99,1	0,9	100,0	100,0	-
2012	100,0	99,5	0,5	100,0	100,0	-
2013	100,0	99,6	0,4	100,0	99,1	0,9
Строительство						
2005	100,0	89,5	10,5	100,0	99,6	0,4
2008	100,0	95,6	4,4	100,0	100,0	-

ФИНАНСЫ

Продолжение табл. 18.25

	Суммарная задолженность по обязательствам			Просроченная суммарная задолженность по обязательствам		
	всего	в том числе		всего	в том числе	
		кредитор-ская	задолженность по кредитам банков и полученным займам		кредитор-ская	задолженность по кредитам банков и полученным займам
2009	100,0	98,6	1,4	100,0	100,0	0,0
2010	100,0	96,7	3,3	100,0	100,0	-
2011	100,0	47,9	52,1	100,0	99,9	0,1
2012	100,0	90,1	9,9	100,0	99,9	0,1
2013	100,0	56,3	43,7	100,0	100,0	-
Оптовая и розничная торговля, ремонт автотранспортных средств, мотоциклов, бытовых изделий и предметов личного пользования						
2005	100,0	57,3	42,7	100,0	99,6	0,4
2008	100,0	66,2	33,8	100,0	97,4	2,6
2009	100,0	83,7	16,3	100,0	99,3	0,7
2010	100,0	70,8	29,2	100,0	100,0	-
2011	100,0	78,7	21,3	-	-	-
2012	100,0	80,1	19,9	100,0	100,0	-
2013	100,0	39,2	60,8	100,0	100,0	-
Гостиницы и рестораны						
2005	100,0	25,2	74,8	100,0	-	100,0
2008	100,0	3,8	96,2	100,0	-	100,0
2009	100,0	6,5	93,5	100,0	-	100,0
2010	100,0	92,4	7,6	-	-	-
2011	100,0	99,6	0,4	100,0	100,0	-
2012	100,0	92,3	7,7	100,0	100,0	-
2013	100,0	100,0	-	100,0	100,0	-
Транспорт и связь						
2005	100,0	99,6	0,4	100,0	100,0	-
2008	100,0	99,0	1,0	100,0	99,1	0,9
2009	100,0	99,4	0,6	100,0	99,3	0,7
2010	100,0	99,5	0,5	100,0	100,0	-
2011	100,0	99,6	0,4	100,0	99,3	0,7
2012	100,0	81,7	18,3	100,0	99,5	0,5
2013	100,0	83,0	17,0	100,0	99,7	0,3
Операции с недвижимым имуществом, аренда и предоставление услуг						
2005	100,0	21,6	78,4	100,0	97,4	2,6
2008	100,0	17,0	83,0	100,0	100,0	-
2009	100,0	100,0	-	100,0	100,0	-
2010	100,0	98,1	1,9	100,0	100,0	-
2011	100,0	95,3	4,7	100,0	100,0	-
2012	100,0	97,6	2,4	100,0	100,0	-
2013	100,0	21,3	78,7	100,0	100,0	-
Образование						
2005	100,0	100,0	-	100,0	100,0	-
2008	100,0	100,0	-	-	-	-
2009	100,0	100,0	-	-	-	-
2010	100,0	100,0	-	-	-	-
2011	100,0	100,0	-	-	-	-
2012	100,0	100,0	-	-	-	-
2013	100,0	100,0	-	-	-	-
Предоставление прочих коммунальных, социальных и персональных услуг						
2005	100,0	97,8	2,2	100,0	99,9	0,1
2008	100,0	98,3	1,7	100,0	97,9	2,1
2009	100,0	100,0	-	100,0	100,0	-
2010	100,0	28,3	71,7	100,0	17,2	82,8
2011	100,0	100,0	-	100,0	100,0	-
2012	100,0	96,9	3,1	100,0	100,0	-
2013	100,0	59,6	39,4	100,0	100,0	-

ФИНАНСЫ

18.26. РАСПРЕДЕЛЕНИЕ КРЕДИТОРСКОЙ И ДЕБИТОРСКОЙ ЗАДОЛЖЕННОСТЕЙ ПРЕДПРИЯТИЙ И ОРГАНИЗАЦИЙ ПО ВИДАМ ЭКОНОМИЧЕСКОЙ ДЕЯТЕЛЬНОСТИ в 2013 г.

(на конец года, в процентах)

	Кредиторская задолженность	в том числе просроченная	Дебиторская задолженность	в том числе просроченная
Всего	100,0	100,0	100,0	100,0
Сельское хозяйство, охота и лесное хозяйство	10,1	4,7	8,4	9,0
Рыболовство, рыбоводство	-	-	-	-
Добыча полезных ископаемых	18,3	28,3	18,5	9,7
Обрабатывающие производства	1,2	0,0	0,9	0,4
Производство и распределение электроэнергии, газа и воды	52,0	52,5	49,0	66,8
Строительство	1,1	0,2	2,1	0,3
Оптовая и розничная торговля	7,0	2,8	13,6	9,8
Гостиницы и рестораны	0,4	1,3	0,0	0,0
Транспорт и связь	6,9	9,4	3,4	1,5
Операции с недвижимым имуществом	2,8	0,6	3,7	1,9
Образование	0,0	-	0,0	-
Предоставление прочих коммунальных, социальных и персональных услуг	0,1	0,1	0,4	0,4

18.27. ОСНОВНЫЕ ПОКАЗАТЕЛИ, ХАРАКТЕРИЗУЮЩИЕ ФИНАНСОВУЮ ДЕЯТЕЛЬНОСТЬ ПРЕДПРИЯТИЙ И ОРГАНИЗАЦИЙ в 2013 г.

(на конец периода, тыс. руб.)

	2012	2013
Сальдо прибылей и убытков	-552333 ¹⁾	-197132 ¹⁾
Финансовый результат прибыльных предприятий и организаций	297642 ¹⁾	459968 ¹⁾
Финансовый результат убыточных предприятий и организаций	849975 ¹⁾	657100 ¹⁾
Удельный вес прибыльных предприятий и организаций в общем числе предприятий и организаций, в %	67,0 ¹⁾	61,0 ¹⁾
Удельный вес убыточных предприятий и организаций в общем числе предприятий и организаций, в %	33,0 ¹⁾	39,0 ¹⁾
Суммарная задолженность по обязательствам	8145225	8047840
в том числе:		
кредиторская	5587370	5932187
Дебиторская	3496744	4078248

¹⁾ По данным годовой бухгалтерской отчетности без субъектов малого предпринимательства.

18.28. ПРОСРОЧЕННАЯ КРЕДИТОРСКАЯ ЗАДОЛЖЕННОСТЬ ПРЕДПРИЯТИЙ И ОРГАНИЗАЦИЙ ПО ВИДАМ ЭКОНОМИЧЕСКОЙ ДЕЯТЕЛЬНОСТИ

(миллионов рублей)

	2005	2008	2009	2010	2011	2012	2013
	Всего						
Всего	2321	1906	2112	3109	1089	1670	2071
Сельское хозяйство, охота и лесное хозяйство	325	161	83	144	105	135	98
Рыболовство, рыбоводство	3	-	-	-	-	-	-
Добыча полезных ископаемых	431	679	953	2166	70	2	586
Обрабатывающие производства	39	13	3	3	2	0,0	1,0
Производство и распределение электроэнергии, газа и воды	1222	848	658	654	793	1283	1088
Строительство	35	8	9	15	5	4	5
Оптовая и розничная торговля	128	87	268	0,0	-	22	59
Гостиницы и рестораны	0,0	-	-	-	9	32	26
Транспорт и связь	55	79	97	95	90	99	194
Операции с недвижимым имуществом	69	18	31	23	5	73	13
Образование	1	-	-	-	-	-	-
Предоставление прочих коммунальных, социальных и персональных услуг	14	12	10	9	10	19	2

ФИНАНСЫ

Продолжение табл. 18.28

	2005	2008	2009	2010	2011	2012	2013
Кредиторская задолженность поставщикам							
Всего	1260	718	895	1033	895	1387	1750
Сельское хозяйство, охота и лесное хозяйство	159	78	43	83	61	79	45
Рыболовство, рыбоводство	1	-	-	-	-	-	-
Добыча полезных ископаемых	32	56	164	361	69	2	574
Обрабатывающие производства	17	1	1	1	1	0,0	1,0
Производство и распределение электроэнергии, газа и воды	872	514	388	559	743	1193	1022
Строительство	14	5	5	8	2	1	1
Оптовая и розничная торговля	113	34	264	0,0	-	22	59
Гостиницы и рестораны	0,0	-	-	-	0,0	1	-
Транспорт и связь	28	27	29	19	16	17	36
Операции с недвижимым имуществом	23	2	1	1	4	72	11
Образование	0,0	-	-	-	-	-	-
Предоставление прочих коммунальных, социальных и персональных услуг	1	0,0	0,0	1	0,0	1	1
Кредиторская задолженность в бюджет							
Всего	521	739	890	1837	104	173	150
Сельское хозяйство, охота и лесное хозяйство	58	30	16	26	23	32	24
Рыболовство, рыбоводство	1	-	-	-	-	-	-
Добыча полезных ископаемых	295	616	782	1725	-	-	-
Обрабатывающие производства	19	1	1	1	1	-	-
Производство и распределение электроэнергии, газа и воды	80	38	17	11	14	43	10
Строительство	14	2	4	6	3	1	2
Оптовая и розничная торговля	10	3	4	0,0	-	-	-
Гостиницы и рестораны	0,0	-	-	-	9	31	25
Транспорт и связь	16	31	41	45	45	48	87
Операции с недвижимым имуществом	19	10	17	14	1	1	1
Образование	0,0	-	-	-	-	-	-
Предоставление прочих коммунальных, социальных и персональных услуг	9	8	8	7	7	17	1
По платежам в государственные внебюджетные фонды							
Всего	158	75	65	68	47	68	95
Сельское хозяйство, охота и лесное хозяйство	55	17	7	9	4	9	15
Рыболовство, рыбоводство	0,0	-	-	-	-	-	-
Добыча полезных ископаемых	3	8	7	13	-	-	-
Обрабатывающие производства	3	1	1	1	0,0	-	-
Производство и распределение электроэнергии, газа и воды	53	21	16	8	11	21	6
Строительство	6	0,0	0,0	1	1	1	2
Оптовая и розничная торговля	2	1	0,0	0,0	-	-	-
Гостиницы и рестораны	0,0	-	-	-	0,0	1,0	1,0
Транспорт и связь	10	18	23	28	29	35	71
Операции с недвижимым имуществом	22	6	9	8	-	-	1
Образование	0,0	-	-	-	-	-	-
Предоставление прочих коммунальных, социальных и персональных услуг	4	3	2	1	2	1	0

ФИНАНСЫ

**18.29. ПРОСРОЧЕННАЯ ДЕБИТОРСКАЯ ЗАДОЛЖЕННОСТЬ
ОРГАНИЗАЦИЙ ПО ВИДАМ ЭКОНОМИЧЕСКОЙ ДЕЯТЕЛЬНОСТИ**
(миллионов рублей)

	Просроченная дебиторская задолженность - всего						
	2005	2008	2009	2010	2011	2012	2013
Всего	1141	953	922	615	674	715	745
Сельское хозяйство, охота и лесное хозяйство	112	53	62	44	46	52	67
Рыболовство, рыбоводство	2	-	-	-	-	-	-
Добыча полезных ископаемых	170	167	109	59	90	86	72
Обрабатывающие производства	5	50	3	2	2	1	3
Производство и распределение электроэнергии, газа и воды	765	624	497	485	507	501	498
Строительство	16	4	4	5	4	2	2
Оптовая и розничная торговля	23	24	216	1	1	18	73
Гостиницы и рестораны	0,0	0,0	-	-	-	0,0	0,0
Транспорт и связь	13	10	6	2	7	9	11
Операции с недвижимым имуществом	22	13	19	15	16	43	14
Образование	0,0	-	-	-	-	-	-
Предоставление прочих коммунальных, социальных и персональных услуг	13	8	6	2	1	2	3
Просроченная дебиторская задолженность покупателей							
Всего	955	614	420	324	579	638	550
Сельское хозяйство, охота и лесное хозяйство	81	31	45	34	36	47	41
Рыболовство, рыбоводство	1	-	-	-	-	-	-
Добыча полезных ископаемых	155	-	-	-	21	47	4
Обрабатывающие производства	4	2	2	2	2	1	2
Производство и распределение электроэнергии, газа и воды	656	547	339	264	493	471	401
Строительство	10	3	4	5	4	2	2
Оптовая и розничная торговля	4	5	0,0	0,0	0,0	18	73
Гостиницы и рестораны	0,0	0,0	-	-	-	0,0	0,0
Транспорт и связь	13	9	5	2	7	9	9
Операции с недвижимым имуществом	20	8	19	15	16	43	14
Образование	0,0	-	-	-	-	-	-
Предоставление прочих коммунальных, социальных и персональных услуг	11	8	6	2	1	2	3

**18.30 ПРЕВЫШЕНИЕ КРЕДИТОРСКОЙ ЗАДОЛЖЕННОСТИ
НАД ДЕБИТОРСКОЙ ОРГАНИЗАЦИЙ ПО ВИДАМ ЭКОНОМИЧЕСКОЙ ДЕЯТЕЛЬНОСТИ**
(миллионов рублей)

	Кредиторская задолженность	в том числе просроченная	Дебиторская задолженность	в том числе просроченная	Превышение кредиторской задолженности над дебиторской	в том числе в процентах от дебиторской задолженности	Превышение просроченной кредиторской задолженности над просроченной дебиторской	в том числе в процентах от просроченной дебиторской задолженности
2005								
Всего	3984	2321	2156	1141	1828	84,8	1180	103,4
Сельское хозяйство, охота и лесное хозяйство	610	325	233	112	377	161,8	213	190,2
Рыболовство, рыбоводство	3	3	2	2	1	50,0	1	50,0
Добыча полезных ископаемых	648	431	421	170	228	54,2	261	153,5
Обрабатывающие производства	79	39	73	5	5	6,9	34	в 6.8р.
Производство и распределение электроэнергии, газа и воды	1904	1222	989	765	915	92,5	457	59,7
Строительство	81	35	54	16	27	50,0	19	118,8

ФИНАНСЫ

Продолжение табл. 18.30

	Кредиторская задолженность	в том числе просроченная	Дебиторская задолженность	в том числе просроченная	Превышение кредиторской задолжен- ности над дебиторской	в том числе в процентах от дебиторской задолжен- ности	Превышение просроченной кредиторской задолженности над просроченной дебиторской	в том числе в процентах от просроченной дебиторской задолженности
Оптовая и розничная торговля	226	128	149	23	77	51,7	105	в 4.6р.
Гостиницы и рестораны	15	-	18	-	-3	-	-	-
Транспорт и связь	183	55	92	13	91	98,9	42	в 3.2р.
Операции с недвижимым имуществом	213	69	106	22	107	100,9	47	в 2.1р.
Образование	3	1	-	-	3	-	1	-
Предоставление прочих коммунальных, социальных и персональных услуг	19	14	19	13	1	5,3	1	7,7
2008								
Всего	5128	1906	2882	953	2246	77,9	953	100,0
Сельское хозяйство, охота и лесное хозяйство	576	161	212	53	364	171,2	109	2.1р
Рыболовство, рыбоводство	-	-	-	-	-	-	-	-
Добыча полезных ископаемых	1604	679	659	167	944	143,2	512	3.1р
Обрабатывающие производства	42	13	64	50	-22	-	-37	-
Производство и распределение электроэнергии, газа и воды	1469	848	848	624	622	73,3	223	35,8
Строительство	335	8	86	4	249	2.9р	4	113,8
Оптовая и розничная торговля	450	87	294	24	157	53,3	64	2.7р
Гостиницы и рестораны	2	-	7	0,0	-5	-	0,0	-
Транспорт и связь	207	79	81	10	126	155,7	69	6.6р
Операции с недвижимым имуществом	426	18	617	13	-191	-	5	42,0
Образование	1	-	0,0	-	1	15.5р	-	-
Предоставление прочих коммунальных, социальных и персональных услуг	15	12	13	8	2	14,3	4	54,8
2009								
Всего	5700	2112	3080	922	2620	85,1	1190	129,1
Сельское хозяйство, охота и лесное хозяйство	503	83	223	62	280	125,6	21	33,9
Рыболовство, рыбоводство	1	-	0,0	-	1	-	-	-
Добыча полезных ископаемых	2143	953	474	109	1669	в 3.5р.	844	в 7.7р.
Обрабатывающие производства	28	3	16	3	12	75,0	-	-
Производство и распределение электроэнергии, газа и воды	1322	658	1216	497	106	8,7	161	32,4
Строительство	256	9	67	4	189	в 2.8р.	5	125,0
Оптовая и розничная торговля	1045	268	949	216	96	10,1	52	24,1
Гостиницы и рестораны	3	-	9	-	-6	-	-	-
Транспорт и связь	223	97	50	6	173	в 3.5р.	91	15,2
Операции с недвижимым имуществом	161	31	64	19	97	151,6	12	63,2
Образование	0,0	-	0,0	-	-	-	-	-
Предоставление прочих коммунальных, социальных и персональных услуг	15	10	12	6	3	25,0	4	66,7

ФИНАНСЫ

Продолжение табл. 18.30

	Кредиторская задолженность	в том числе просроченная	Дебиторская задолженность	в том числе просроченная	Превышение кредиторской задолжен- ности над дебиторской	в том числе в процентах от дебиторской задолжен- ности	Превышение просроченной кредиторской задолженности над просроченной дебиторской	в том числе в процентах от просроченной дебиторской задолженности
2010								
Всего	6263	3109	2347	615	3917	166,9	2494	в 4.0 р.
Сельское хозяйство, охота и лесное хозяйство	508	144	228	44	280	122,6	100	в 2.3 р.
Рыболовство, рыбоводство	-	-	-	-	-	-	-	-
Добыча полезных ископаемых	2773	2166	260	59	2513	в 9.7 р.	2107	в 35.0 р.
Обрабатывающие производства	34	3	18	2	16	92,3	0,0	15,4
Производство и распределение электроэнергии, газа и воды	2091	654	1357	485	734	54,1	169	34,9
Строительство	263	15	126	5	138	109,7	10	в 2.3 р.
Оптовая и розничная торговля	364	0,0	228	1,0	136	59,9	0,0	-
Гостиницы и рестораны	1	-	1	-	0,0	27,3	-	-
Транспорт и связь	140	95	37	2	104	в 2.8 р.	93	в 55.8 р.
Операции с недвижимым имуществом	71	23	71	15	1	1,0	8	51,8
Образование	0,0	-	0,0	-	-	в 2.9 р.	-	-
Предоставление прочих коммунальных, социальных и персональных услуг	18	9	23	2	-5	-	7	в 2.8 р.
2011								
Всего	4336	1089	3216	674	1120	34,8	415	61,5
Сельское хозяйство, охота и лесное хозяйство	564	105	239	46	325	135,8	58	125,5
Рыболовство, рыбоводство	-	-	-	-	-	-	-	-
Добыча полезных ископаемых	362	70	390	90	-28	-	-20	-
Обрабатывающие производства	42	2	27	2	15	53,6	0,0	15,6
Производство и распределение электроэнергии, газа и воды	2697	793	2146	507	551	25,7	286	56,4
Строительство	51	5	37	4	14	36,7	2	45,8
Оптовая и розничная торговля	369	-	270	1	99	36,5	-1	-
Гостиницы и рестораны	25	9,0	2	-	23	в 13,5 р.	9	-
Транспорт и связь	160	90	48	7	112	в 2,4 р.	83	в 11,1 р.
Операции с недвижимым имуществом	55	5	48	16	7	14,7	-11	-
Образование	0,0	-	0,0	-	0,0	100,0	-	-
Предоставление прочих коммунальных, социальных и персональных услуг	11	10	9	1	2	19,3	8	5,6
2012								
Всего	5587	1670	3497	715	2091	59,8	955	133,7
Сельское хозяйство, охота и лесное хозяйство	664	135	279	52	384	137,5	82	157,5
Рыболовство, рыбоводство	-	-	-	-	-	-	-	-
Добыча полезных ископаемых	276	2	401	86	-125	-	-84	-
Обрабатывающие производства	58	0,0	24	1	34	146,9	-1,0	-

ФИНАНСЫ

Продолжение табл. 18.30

	Кредиторская задолженность	в том числе просроченная	Дебиторская задолженность	в том числе просроченная	Превышение кредиторской задолженности над дебиторской	в том числе в процентах от дебиторской задолженности	Превышение просроченной кредиторской задолженности над просроченной дебиторской	в том числе в процентах от просроченной дебиторской задолженности
Производство и распределение электроэнергии, газа и воды	3024	1283	1677	501	1348	80,4	782	156,0
Строительство	329	4	313	2	16	5,1	2	119,0
Оптовая и розничная торговля	356	22	281	18	74	26,5	4	19,4
Гостиницы и рестораны	36	32,0	2	0,0	34	в 15.5р.	32	в 329.6р.
Транспорт и связь	353	99	144	9	210	145,6	90	в 9.8р.
Операции с недвижимым имуществом	460	73	363	43	98	26,9	30	70,8
Образование	0	-	0,0	-	0,0	-	-	-
Предоставление прочих коммунальных, социальных и персональных услуг	30,0	19	13	2	17	134,5	17	10,9
2013								
Всего	5932	2071	4078	745	1854	45,5	1327	178,2
Сельское хозяйство, охота и лесное хозяйство	600	98	341	67	259	76,0	31	46,1
Рыболовство, рыбоводство	-	-	-	-	-	-	-	-
Добыча полезных ископаемых	1088	586	753	72	335	44,5	514	в 7.1 р.
Обрабатывающие производства	73	1	35	3	38	105,9	-2	-
Производство и распределение электроэнергии, газа и воды	3084	1088	1998	498	1086	54,3	590	118,6
Строительство	65	5	84	2	-20	-	3	146,7
Оптовая и розничная торговля	413	59	555	73	-143	-	-15	-
Гостиницы и рестораны	26	26	1	0,0	26	в 49.7 р.	26	в 1031.2 р.
Транспорт и связь	410	194	140	11	270	192,2	182	в 16.0 р.
Операции с недвижимым имуществом	165	13	153	14	12	7,6	-1	-
Образование	3	-	0,1	-	3,0	в 52.0 р.	-	-
Предоставление прочих коммунальных, социальных и персональных услуг	6	2	18	3	-12	-	-1	-

18.31. ЗАДОЛЖЕННОСТЬ ПОКУПАТЕЛЕЙ И ПОСТАВЩИКАМ

(миллионов рублей)

	2005	2008	2009	2010	2011	2012	2013
Задолженность покупателей - всего							
Всего	1701	1405	2083	1310	1729	2710	2900
Сельское хозяйство, охота и лесное хозяйство	153	151	151	160	181	184	248
Рыболовство, рыбоводство	1	-	-	-	-	-	-
Добыча полезных ископаемых	313	101	388	21	76	317	310
Обрабатывающие производства	43	13	13	15	24	17	25
Производство и распределение электроэнергии, газа и воды	866	646	790	750	1111	1287	1621
Строительство	26	74	63	95	31	294	79
Оптовая и розничная торговля	131	214	575	199	221	222	446
Гостиницы и рестораны	14	1	1	1	1	1	1
Транспорт и связь	82	71	37	20	36	102	84

ФИНАНСЫ

Продолжение табл. 18.31

	2005	2008	2009	2010	2011	2012	2013
Операции с недвижимым имуществом	57	124	55	37	41	276	71
Образование	0,0	0,0	0,0	-	0,0	0,0	0,0
Предоставление прочих коммунальных, социальных и персональных услуг	16	11	11	12	7	10	15
Задолженность покупателей просроченная							
Всего	955	614	420	324	579	638	550
Сельское хозяйство, охота и лесное хозяйство	81	31	45	34	36	47	41
Рыболовство, рыбоводство	1	-	-	-	-	-	-
Добыча полезных ископаемых	155	-	-	-	21	47	4
Обрабатывающие производства	4	2	2	2	2	1	2
Производство и распределение электроэнергии, газа и воды	656	547	338	264	493	471	401
Строительство	10	3	4	5	4	2	2
Оптовая и розничная торговля	4	5	0,0	0,0	0,0	18	73
Гостиницы и рестораны	0,0	0,0	-	-	-	0,0	0,0
Транспорт и связь	13	9	5	2	7	9	9
Операции с недвижимым имуществом	20	8	19	15	16	43	14
Образование	0,0	-	-	-	-	-	-
Предоставление прочих коммунальных, социальных и персональных услуг	11	8	6	2	1	2	3
Задолженность поставщикам - всего							
Всего	2055	2213	3109	3270	2859	3862	4527
Сельское хозяйство, охота и лесное хозяйство	278	298	280	280	338	368	327
Рыболовство, рыбоводство	1	-	0,0	-	-	-	-
Добыча полезных ископаемых	112	203	511	869	253	198	943
Обрабатывающие производства	37	26	13	11	24	41	42
Производство и распределение электроэнергии, газа и воды	1172	914	1025	1489	1778	2077	2488
Строительство	35	146	217	199	19	279	44
Оптовая и розничная торговля	186	371	938	346	353	295	349
Гостиницы и рестораны	14	1	2	1	1	5	1
Транспорт и связь	107	102	102	44	51	150	186
Операции с недвижимым имуществом	105	151	20	28	41	439	145
Образование	2	0,0	0,0	-	-	0,0	1,0
Предоставление прочих коммунальных, социальных и персональных услуг	5	2	1	4	1	10	3
Задолженность поставщикам просроченная							
Всего	1260	718	895	1033	895	1387	1750
Сельское хозяйство, охота и лесное хозяйство	159	78	43	83	61	79	45
Рыболовство, рыбоводство	1	-	-	-	-	-	-
Добыча полезных ископаемых	32	56	164	361	69	2	574
Обрабатывающие производства	17	1	1	1	1	0,1	1
Производство и распределение электроэнергии, газа и воды	872	514	387	559	743	1193	1022
Строительство	14	5	5	8	2	1	1
Оптовая и розничная торговля	113	34	264	0,0	-	22	59
Гостиницы и рестораны	0,0	-	-	-	0,0	1	-
Транспорт и связь	28	27	29	19	16	17	36
Операции с недвижимым имуществом	23	2	1	1	4	72	11
Образование	0,0	-	-	-	-	-	-
Предоставление прочих коммунальных, социальных и персональных услуг	1	0,0	0,0	1	0,0	1	1

ФИНАНСЫ

ФИНАНСЫ В РАЙОНАХ РЕСПУБЛИКИ КАЛМЫКИЯ

18.32. ДОХОДЫ И РАСХОДЫ МЕСТНЫХ БЮДЖЕТОВ в 2013 г.¹⁾

(тыс.руб.)

	Доходы	из них:			Расходы	из них:		
		налоги на имущество	земельный налог	налог на доходы физических лиц		на национальную экономику	на развитие жилищно-коммунального хозяйства	на социальную политику
Республика Калмыкия	4783443	260229	190652	716809	5441801	539500	625824	136807
Городовиковский	262597	21963	19246	35043	265276	42276	10531	6380
Ики-Бурульский	251619	4795	3443	25178	250381	19295	4269	3663
Кетченеровский	256556	3737	1882	24399	257957	34019	22565	4514
Лаганский	293317	6266	2284	36962	288271	19126	26560	6346
Малодербетовский	199419	3186	1859	21069	205709	26857	6300	6660
Октябрьский	230018	1981	1439	19988	230189	17262	8880	5149
Приютненский	218908	3037	2498	25779	218160	32028	8223	4747
Сарпинский	204941	6599	5851	34050	202883	27053	3015	3969
Целинный	341148	12514	8784	33656	342397	51119	19185	12375
Черноземельский	461596	920	-488	47906	406875	32240	52321	21938
Юстинский	216389	3415	2068	26892	217027	37258	6644	4588
Яшалтинский	252627	13284	11811	27846	253345	27768	15694	6088
Яшкульский	304698	5399	3282	49790	299756	43883	9171	8490
г. Элиста	1289611	173132	126693	308252	2003577	129316	432466	41900

¹⁾ С учётом внутренних оборотов.

18.33. СТРУКТУРА ДОХОДОВ И РАСХОДОВ МЕСТНЫХ БЮДЖЕТОВ в 2013 г.

	Доходы				Расходы			
	налог на имущество	земельный налог	налог на доходы физических лиц	прочие доходы	на национальную экономику	на развитие жилищно-коммунального хозяйства	на социальную политику	прочие расходы
Республика Калмыкия	5,4	4,0	15,0	75,6	9,9	11,5	2,5	76,1
Городовиковский	8,4	7,3	13,3	71,0	15,9	4,0	2,4	77,7
Ики-Бурульский	1,9	1,4	10,0	86,7	7,7	1,7	1,5	89,1
Кетченеровский	1,5	0,7	9,5	88,3	13,2	8,7	1,7	76,3
Лаганский	2,1	0,8	12,6	84,5	6,6	9,2	2,2	82,0
Малодербетовский	1,6	0,9	10,6	86,9	13,1	3,1	3,2	80,6
Октябрьский	0,9	0,6	8,7	89,8	7,5	3,9	2,2	86,4
Приютненский	1,4	1,1	11,8	85,7	14,7	3,8	2,2	79,4
Сарпинский	3,2	2,9	16,6	77,3	13,3	1,5	2,0	83,2
Целинный	3,7	2,6	9,9	83,9	14,9	5,6	3,6	75,9
Черноземельский	0,2	-0,1	10,4	89,5	7,9	12,9	5,4	73,8
Юстинский	1,6	1,0	12,4	85,0	17,2	3,1	2,1	77,7
Яшалтинский	5,3	4,7	11,0	79,0	11,0	6,2	2,4	80,4
Яшкульский	1,8	1,1	16,3	80,8	14,6	3,1	2,8	79,5
г. Элиста	13,4	9,8	23,9	52,8	6,5	21,6	2,1	69,9

ФИНАНСЫ

18.34. ФИНАНСОВЫЕ РЕЗУЛЬТАТЫ ДЕЯТЕЛЬНОСТИ ПРЕДПРИЯТИЙ И ОРГАНИЗАЦИЙ в 2013 г.¹⁾

	Прибыль (-убыток), тыс.руб.	2013 г. в процентах к 2012 г. ²⁾	Удельный вес убыточных предприятий, процентов	Сумма убытка, тыс.руб.	Занимаемое место в РК по сумме убытка
Республика Калмыкия	-197132	-	39,0	657100	-
Городовиковский	-32949	-	63,6	37519	4
Ики-Бурульский	-3722	-	100,0	3722	9
Кетченеровский	42971	93,5	12,5	266	14
Лаганский	-149706	-	71,6	157156	2
Малодербетовский	-6159	-	44,4	9394	5
Октябрьский	7683	93,2	20,0	725	12
Приютненский	8999	-	16,7	1480	11
Сарпинский	-53161	-	62,5	53615	3
Целинный	1413	74,8	25,0	324	13
Черноземельский	84798	150,1	35,3	3689	10
Юстинский	27675	70,2	42,9	7720	7
Яшалтинский	13647	48,5	37,5	6967	8
Яшкульский	29877	96,4	16,7	8071	6
г. Элиста	-168498	-	41,7	366452	1

¹⁾ По данным бухгалтерской отчетности организаций без субъектов малого предпринимательства.

²⁾ Отсутствие показателя в графе означает наличие отрицательного финансового результата в отчетном периоде или в соответствующем периоде прошлого года.

18.35. КРЕДИТОРСКАЯ И ДЕБИТОРСКАЯ ЗАДОЛЖЕННОСТЬ ПРЕДПРИЯТИЙ И ОРГАНИЗАЦИЙ

(на 1 января 2014 г.; млн. руб.)

	Кредиторская задолженность	из неё просроченная:		Дебиторская задолженность	из неё просроченная:	
		всего	в процентах от общей задол- женности		всего	в процентах от общей задол- женности
Республика Калмыкия	5932	2071	34,9	4078	745	18,3
Городовиковский	56	11	19,5	16	7	42,8
Ики-Бурульский	5	1	12,4	1	0,4	64,2
Кетченеровский	100	3	2,5	114	3	2,7
Лаганский	693	526	75,9	284	0,5	0,2
Малодербетовский	73	27	37,2	27	12	45,2
Октябрьский	119	37	31,2	35	20	55,5
Приютненский	25	3	13,2	9	2	16,1
Сарпинский	73	6	8,6	28	6	23,5
Целинный	3	2	64,8	1	0	6,9
Черноземельский	779	126	16,1	1015	146	14,4
Юстинский	76	17	22,9	24	6	25,9
Яшалтинский	54	18	33,6	42	17	38,9
Яшкульский	120	14	11,8	41	5	12,3
г. Элиста	3756	1281	34,1	2441	520	21,3

МЕТОДОЛОГИЧЕСКИЕ ПОЯСНЕНИЯ

Статистика государственных финансов ведет учет доходов и расходов сектора государственного управления.

Информационная база статистики государственных финансов сформирована на основе представленных Министерством финансов Республики Калмыкия отчета об исполнении консолидированного бюджета Республики Калмыкия и данных УФНС РФ по Республике Калмыкия.

Бюджет - форма образования и расходования фонда денежных средств, предназначенных для финансового обеспечения задач и функций государства и местного самоуправления.

Годовой бюджет составляется на один финансовый год, который соответствует календарному году и длится с 1 января по 31 декабря.

Бюджет субъекта Российской Федерации - форма образования и расходования денежных средств, предназначенных для обеспечения задач и функций, отнесенных к предметам ведения субъекта Российской Федерации. Бюджет субъекта Российской Федерации и свод бюджетов муниципальных образований, находящихся на его территории, составляют **консолидированный бюджет субъекта Российской Федерации**.

Бюджет муниципального образования (местный бюджет) - форма образования и расходования денежных средств, предназначенных для обеспечения задач и функций, отнесенных к предметам ведения местного самоуправления.

Доходы бюджета - денежные средства, поступающие в безвозмездном и безвозвратном порядке в соответствии с бюджетным и налоговым законодательством Российской Федерации, органов государственной власти субъектов Российской Федерации и органов местного самоуправления. В составе доходов бюджетов обособленно учитываются доходы целевых бюджетных фондов.

Доходы бюджетов образуются за счет налоговых и неналоговых видов доходов, а также за счет безвозмездных перечислений.

К налоговым доходам относятся предусмотренные налоговым законодательством Российской Федерации федеральные, региональные и местные налоги и сборы, а также пени и штрафы.

К неналоговым доходам относятся доходы от использования имущества, находящегося в государственной или муниципальной собственности; от продажи или иного возмездного отчуждения имущества, находящегося в государственной и муниципальной собственности; от платных услуг, оказываемых соответствующими органами государственной власти, органами местного самоуправления, а также бюджетными учреждениями, находящимися в ведении соответственно федеральных органов исполнительной власти, органов исполнительной власти субъектов Российской Федерации, органов местного самоуправления; средства, полученные в результате применения мер гражданско-правовой, административной и уголовной ответственности, в том числе штрафы, конфискации, компенсации, а также средства, полученные в возмещение вреда, причиненного Российской Федерации, субъектам Российской Федерации, муниципальным образованиям и иные суммы принудительного изъятия; доходы в виде финансовой помощи и бюджетных ссуд, полученных от бюджетов других уровней бюджетной системы Российской Федерации и иные неналоговые доходы.

Налог - обязательный, индивидуально безвозмездный платеж, взимаемый с организаций и физических лиц в форме отчуждения принадлежащих им на праве собственности, хозяйственного ведения или оперативного управления денежных средств в целях финансового обеспечения деятельности государства и (или) муниципальных образований.

Сбор – обязательный взнос, взимаемый с организаций и физических лиц, уплата которого является одним из условий совершения в интересах плательщиков сборов государственными органами, органами местного самоуправления, иными уполномоченными органами и должностными лицами юридически значимых действий, включая предоставление определенных прав или выдачу разрешений (лицензий).

Расходы бюджета - денежные средства, направляемые на финансовое обеспечение задач и функций государства и местного самоуправления. Все государственные и муниципальные расходы финансируются за счет бюджетных средств, средств государственных внебюджетных фондов, аккумулированных в бюджетной системе Российской Федерации.

Расходы бюджетов в зависимости от их экономического содержания делятся на текущие расходы и капитальные расходы.

Капитальные расходы бюджетов - часть расходов бюджетов, обеспечивающая инновационную и инвестиционную деятельность, включающая статьи расходов, предназначенные для инвестиций в действующие или вновь создаваемые юридические лица в соответствии с утвержденной инвестиционной программой, средства, предоставляемые в качестве бюджетных кредитов на инвестиционные цели юридическим лицам, расходы на проведение капитального (восстановительного) ремонта и иные расходы, связанные с расширенным воспроизводством, расходы, при осуществлении которых создается или увеличивается имущество, находящееся в собственности соответственно Российской Федерации, субъектов Российской Федерации, муниципальных образований, другие расходы бюджета, включенные в капитальные расходы бюджета в соответствии с экономической классификацией расходов бюджетов Российской Федерации.

Текущие расходы бюджетов - часть расходов бюджетов, обеспечивающая текущее финансирование органов государственной власти, органов местного самоуправления, бюджетных учреждений, оказание государ-

ственной поддержки другим бюджетам и отдельным отраслям экономики в форме дотаций, субсидий и субвенций на текущее финансирование, а также другие расходы бюджетов, не включенные в капитальные расходы в соответствии с бюджетной классификацией Российской Федерации.

Бюджетный дефицит - превышение расходов бюджета над доходами.

Бюджетный профицит - превышение доходов бюджета над расходами.

Государственный внебюджетный фонд - фонд денежных средств, образуемый вне федерального бюджета и бюджетов субъектов Российской Федерации и предназначенный для реализации конституционных прав граждан на пенсионное обеспечение, социальное страхование, социальное обеспечение в случае безработицы, охрану здоровья и медицинскую помощь. Расходы и доходы государственного внебюджетного фонда формируются в порядке, установленном федеральным законом, либо в ином порядке, предусмотренном Бюджетным кодексом Российской Федерации.

Задолженность по налогам, платежам и сборам - недоимка и отсроченные (рассроченные) налоги, платежи и сборы, по которым наложен арест на имущество должников.

Недоимка - сумма налога или сбора, не уплаченная в установленный законодательством о налогах и сборах срок.

Статистика денежно - кредитной системы разрабатывается на основании данных Национального Банка Республики Калмыкия и Калмыцкого отделения Северо-Кавказского банка Сбербанка РФ, а также данных государственных статистических наблюдений.

Кредитные вложения в экономику - экономические отношения, в процессе которых банки представляют заемщикам денежные средства с условием их возврата для использования в сфере производства и обращения на формирование и увеличение капитала, как оборотного, так и основного.

Эти отношения предполагают движение стоимости (ссудного капитала) от банка (кредитора) к ссудозаемщику (дебитору) и обратно. Заемщиками выступают предприятия всех форм собственности.

Кредитные вложения делятся на краткосрочные (предоставляемые на срок менее одного года) и долгосрочные (предоставляемые на срок более одного года).

Страховые взносы - поступившая от страхователя плата за страхование, которую он обязан внести страховщику (страховой организации) в соответствии с договором страхования или законом.

Страховые взносы по страхованию населения включают поступление страховых взносов по договорам добровольного личного страхования, включая страхование жизни, страхование имущества граждан, вкладов граждан, страхования ответственности за счет средств граждан, всех видов обязательного страхования.

Страховые взносы по страхованию населения по договорам, заключенным за счет средств граждан, включают поступление страховых взносов по договорам добровольного страхования за счет средств граждан; личного, включая страхование жизни, имущественного, страхования ответственности; обязательного страхования: имущества в хозяйствах граждан, пассажиров.

Страховые выплаты - денежная сумма, которая выплачена страховщиком страхователю, застрахованному лицу, выгодоприобретателю или иным третьим лицам (страховые выплаты по страхованию населения и страховые выплаты по договорам, заключенным за счет средств граждан, рассчитывается так же, как аналогичные данные по страховым взносам).

Страховая сумма - определенная договором страхования или установленная законом денежная сумма, исходя из которой, рассчитываются размеры страхового взноса и страховой выплаты.

Статистика финансов предприятий (организаций) содержит показатели, отражающие результаты финансовой деятельности, платежеспособность, имущественное положение и состояние расчетов на предприятиях (в организациях). Сбор данных осуществляется на основе форм государственной статистической и бухгалтерской отчетности.

Прибыль (убыток) – конечный финансовый результат, выявленный на основании бухгалтерского учета всех хозяйственных операций предприятий (организаций). Представляет сумму прибыли (убытка) от реализации продукции (работ, услуг), основных средств, иного имущества предприятий (организаций) и доходов от внеэкономических операций, уменьшенных на сумму расходов по этим операциям. Данные по прибыли приводятся по кругу крупных и средних предприятий, в фактически действовавших ценах, структуре и методологии соответствующих лет.

Рентабельность предприятий (организаций) характеризует эффективность их деятельности. Рентабельность продукции рассчитывается как соотношение между величиной прибыли от реализации продукции (работ, услуг) и затратами на производство и реализацию продукции (работ, услуг). **Рентабельность активов** – соотношение прибыли и средней стоимости активов предприятий (организаций).

Денежные поступления предприятий включает всю сумму денежных средств, поступивших от реализации товаров, продукции, работ и услуг, основных средств и иного имущества, а также полученных безвозмездно, сумму авансов, полученных от покупателей (заказчиков), бюджетные ассигнования, денежные поступления из банка и иных кредитных организаций в кассу организации для хозяйственных нужд.

Оборотные активы предприятий – это авансируемая в денежной форме стоимость, принимающая в процессе кругооборота средств форму оборотных фондов и фондов обращения, необходимая для поддержания непрерывности кругооборота и возвращающаяся в исходную форму после его завершения. В оборотные производственные фонды входят как предметы труда (сырье, основные материалы, топливо, вспомогательные мате-

риалы, тара, запасные части), так и средства труда (малоценные и быстроизнашивающиеся предметы). Кроме того, в оборотные фонды включаются незавершенное производство, полуфабрикаты собственного изготовления и расходы будущих периодов. В фонды обращения входят готовая продукция и товары отгруженные, средства в расчетах и денежные средства на счетах.

Финансовая устойчивость предприятий (организаций) характеризуется состоянием финансовых ресурсов, обеспечивающих бесперебойный расширенный процесс производства и реализацию продукции на основе реального роста прибыли.

Формирование и использование денежных средств включает в себя поступление и направление денежных средств. Поступление денежных средств включает всю сумму денежных средств, поступивших от продажи товаров, продукции, работ, услуг, основных средств и иных активов, а также полученных безвозмездно; сумму авансов, полученных от покупателей (заказчиков); бюджетные ассигнования; кредиты и займы. Направление денежных средств – сумма денежных средств, направленных на оплату приобретённых товаров, работ, услуг; оплату труда; отчисления на социальные нужды; выдачу авансов; оплату долевого участия в строительстве; приобретение машин, оборудования и транспортных средств; выплаты дивидендов, процентов; на расчёты с бюджетом и прочие выплаты, перечисления.

Основными показателями финансовой устойчивости предприятий (организаций) являются следующие коэффициенты: **коэффициент автономии**, характеризующий долю собственных средств в общей величине источников средств предприятий (организаций), и определяющий степень независимости от кредиторов; **коэффициент обеспеченности собственными оборотными средствами**, который рассчитывается как отношение собственных оборотных средств к фактической стоимости всех оборотных средств, находящихся в наличии у предприятий (организаций).

Платежеспособность характеризует возможности предприятий (организаций) своевременно расплачиваться по своим обязательствам.

Одним из показателей платежеспособности предприятий (организаций) является **коэффициент текущей ликвидности**, рассчитываемый как отношение фактической стоимости находящихся в наличии у предприятий (организаций) оборотных средств к наиболее срочным обязательствам предприятий в виде краткосрочных кредитов и займов, кредиторской задолженности.

Суммарная задолженность по обязательствам предприятий и организаций включает кредиторскую задолженность, задолженность по кредитам банков и займов.

Дебиторская задолженность – задолженность по расчетам с покупателями и заказчиками за товары, работы и услуги; в том числе задолженность, обеспеченная векселями полученными; задолженность по расчетам с дочерними и зависимыми обществами; суммы уплаченных другим организациям авансов по предстоящим расчетам в соответствии с заключёнными договорами; задолженность по расчетам с прочими дебиторами, включающая в себя задолженность финансовых и налоговых органов (в том числе по переплате по налогам, сборам и прочим платежам в бюджет); задолженность работников организаций по предоставленным им ссудам и займам за счет средств этой организации или банковского кредита (ссуды на индивидуальное и кооперативное жилищное строительство, приобретение и благоустройство садовых участков, беспроцентные ссуды молодым семьям на улучшение жилищных условий или обустройство домашним хозяйством и др.); задолженность подотчетных лиц; поставщиков по недостаткам товарно-материальных ценностей, обнаруженным при приемке, задолженность государственных заказчиков по оплате за поставленные товары, работы и услуги для государственных нужд и по федеральным программам, а также штрафы, пени и неустойки, признанные должником или по которым получены решения суда (арбитражного суда) или другого органа, имеющего в соответствии с законодательством Российской Федерации право на принятие решения об их взыскании и отнесенные на финансовые результаты организации, суммы, отнесенные в резерв по сомнительным долгам в течение отчетного периода.

Кредиторская задолженность – задолженность по расчетам с поставщиками и подрядчиками за поступившие материальные ценности, выполненные работы и услуги, в том числе задолженность, обеспеченная векселями выданными; задолженность по расчетам с дочерними и зависимыми обществами по всем видам операций; с рабочими и служащими по оплате труда, представляющую собой начисленные, но не выплаченные суммы оплаты труда, задолженность по отчислениям на государственное социальное страхование, пенсионное обеспечение и медицинское страхование работников организации, а также в фонд занятости; задолженность по всем видам платежей в бюджет и внебюджетные фонды; задолженность организации по платежам по обязательному и добровольному страхованию имущества и работников организации и другим видам страхования, в которых организация является страхователем; авансы полученные, включающие сумму полученных авансов от сторонних организаций по предстоящим расчетам по заключённым договорам, а также, штрафы, пени и неустойки, признанные организацией или по которым получены решения суда (арбитражного суда) другого органа, имеющего в соответствии с законодательством Российской Федерации право на принятие решения об их взыскании и отнесенные на финансовые результаты организации, непогашенные суммы заемных средств, подлежащие погашению в соответствии с договорами.

Просроченная задолженность – задолженность, не погашенная в сроки, установленные договором.

ИНВЕСТИЦИИ

***Инвестиции в нефинансовые активы,
инвестиции в основной капитал
Инвестиции в районах Республики Калмыкия***

ИНВЕСТИЦИИ

Инвестиции		Инвестиции в районах Республики Калмыкия	
19.1. Основные показатели инвестиционной и строительной деятельности	260	19.6. Инвестиции в основной капитал	263
19.2. Индексы основных показателей инвестиционной и строительной деятельности	260	19.7. Индексы физического объема инвестиций в основной капитал	264
Инвестиции в нефинансовые активы, инвестиции в основной капитал		19.8. Инвестиции в основной капитал по источникам финансирования	264
19.3. Инвестиции в нефинансовые активы	260	Методологические пояснения	266
19.4. Инвестиции в основной капитал по видам экономической деятельности	261		
19.5. Финансовые вложения организаций по видам экономической деятельности	262		

ИНВЕСТИЦИИ

19.1. ОСНОВНЫЕ ПОКАЗАТЕЛИ ИНВЕСТИЦИОННОЙ И СТРОИТЕЛЬНОЙ ДЕЯТЕЛЬНОСТИ

	2000	2005	2008	2009	2010	2011	2012	2013
Инвестиции в основной капитал, млн. руб.	6628,0	3062,4	7949,6	8105,7	6970,5	9779,1	13825,3	14664,9
Объем работ, выполненных по виду деятельности "строительство", млн. руб.	618,5	1912,1	2362,4	2912,9	2937,8	2891,6	3604,1	3862,8
Среднегодовая численность занятых, осуществляющих деятельность в строительстве, тыс. чел.	5,4	4,3	4,6	5,0	5,0	4,9	4,9	5,1
Среднемесячная номинальная начисленная заработная плата осуществляющих деятельность в строительстве, руб.	1541	4404	8175	11361	10860	9685	12189	13112
Ввод в действие объектов жилищного и социально-культурного назначения, тыс. кв. м. общей площади								
жилых домов	36,8	48,8	59,3	72,3	87,3	103,9	85,2	111,0
в том числе индивидуальными застройщиками	25,7	31,1	48,3	55,3	47,8	52,9	44,0	45,7
общеобразовательных учреждений, ученических мест	-	75	704	60	-	-	-	-
дошкольных учреждений, мест	-	-	-	-	-	-	-	490
больничных учреждений, коек	-	10	-	-	40	60	90	40
амбулаторно-поликлинических учреждений, посещений в смену	-	-	27	-	-	152	11	38
высшие учебные заведения, кв.м. общей площади учебно- лабораторных зданий	-	-	8063	1442	-	-	-	-

19.2. ИНДЕКСЫ ОСНОВНЫХ ПОКАЗАТЕЛЕЙ ИНВЕСТИЦИОННОЙ И СТРОИТЕЛЬНОЙ ДЕЯТЕЛЬНОСТИ

(в сопоставимых ценах; в процентах к предыдущему году)

	2000	2005	2008	2009	2010	2011	2012	2013
Инвестиции в основной капитал	в 10,1р.	120,0	114,2	88,1	77,5	132,1	127,3	100,1
Объем работ, выполненных по виду деятельности "строительство"	170,0	112,8	105,1	104,5	89,1	92,6	110,3	100,5
Среднегодовая численность занятых, осуществляющих деятельность в строительстве	90,0	93,5	106,4	109,0	99,9	97,5	101,0	104,0
Среднемесячная номинальная начисленная заработная плата работников, осуществляющих деятельность в строительстве	в 2.1р.	120,2	143,8	139,0	95,6	89,2	125,9	107,6
Ввод в действие объектов жилищного и социально-культурного назначения:								
жилых домов	52,8	94,2	76,3	121,9	120,8	118,9	82,1	130,2
в т.ч. индивидуальными застройщиками	62,4	94,9	65,7	114,4	86,5	110,7	83,1	103,9

ИНВЕСТИЦИИ В НЕФИНАНСОВЫЕ АКТИВЫ, ИНВЕСТИЦИИ В ОСНОВНОЙ КАПИТАЛ

19.3. ИНВЕСТИЦИИ В НЕФИНАНСОВЫЕ АКТИВЫ

(в фактически действовавших ценах, тысяч рублей)

	2000	2005	2008	2009	2010	2011	2012	2013
Инвестиции в нефинансовые активы - всего	6632957	3075201	7961989	8107501	6973026	9782155	13849680	14667202
из них:								
инвестиции в основной капитал	6627986	3062427	7949633	8105675	6970467	9779054	13825277	14664940
инвестиции в объекты интеллектуальной собственности	4971	383	1668	1036	2559	2080	13891	656
инвестиции в другие нефинансовые активы	-	115	519	790	-	1021	427	1106
затраты на научно-исследовательские, опытно-конструкторские и технологические работы	-	12276	10169	-	-	-	10085	500

ИНВЕСТИЦИИ

19.4. ИНВЕСТИЦИИ В ОСНОВНОЙ КАПИТАЛ ПО ВИДАМ ЭКОНОМИЧЕСКОЙ ДЕЯТЕЛЬНОСТИ

(в фактически действовавших ценах)

	2000	2005	2008	2009	2010	2011	2012	2013 ¹⁾
Тысяч рублей								
Всего	6627986	3062427	7949633	8105675	6970467	9779054	13825277	14664940
в том числе по видам деятельности:								
сельское хозяйство, охота и лесное хозяйство	124285	434031	1547599	1604038	1513755	1790437	1909087	2466822
рыболовство, рыбоводство	1586	55	49153	39499	1364	-	-	-
добыча полезных ископаемых	85622	153212	131995	9228	35882	18780	26246	7582
в том числе добыча топливно-энергетических полезных ископаемых	85622	153212	131995	9228	35882	18780	26246	7582
обрабатывающие производства	42461	190605	343370	271127	199313	232193	208620	204602
из них:								
производство пищевых продуктов, включая производство напитков и табака	42303	184027	341321	267655	193444	230478	204017	203045
текстильное и швейное производство	-	-	-	1433	-	-	-	-
обработка древесины и производство изделий из дерева	-	-	-	-	-	-	-	-
целлюлозно-бумажное производство; издательская и полиграфическая деятельность	41	148	264	1720	2677	70	-	-
производство кокса и нефтепродуктов	-	6430	-	-	-	-	-	-
производство прочих неметаллических минеральных продуктов	100	-	-	-	-	-	-	-
производство электрооборудования, электронного и оптического оборудования	-	16	1785	319	3192	1645	4603	1557
производство и распределение электроэнергии, газа и воды	32882	232687	432152	230685	339350	411502	1487214	447824
строительство	8498	445851	700136	787015	641621	872614	1015223	965046
оптовая и розничная торговля; ремонт автотранспортных средств, мотоциклов, бытовых изделий и предметов личного пользования	20876	568453	914111	937129	958215	805418	656073	764699
гостиницы и рестораны	474	544	1509	2024	167	115	103	625
транспорт и связь	6153392	341593	1217197	1713313	1455374	3689415	6351564	7491666
в том числе связь	3042	41462	512133	102584	255557	529300	709707	466311
финансовая деятельность	-	16935	62872	146157	68662	18013	13041	46260
операции с недвижимым имуществом, аренда и предоставление услуг	118420	307679	909826	979394	856216	943428	941939	1164697
государственное управление и обеспечение военной безопасности; обязательное социальное обеспечение	2956	113275	574314	358244	358320	354858	581038	312126
образование	3175	36212	232278	227283	65303	64941	256096	220675
здравоохранение и предоставление социальных услуг	1750	17545	393485	430754	430101	525508	312282	501012
предоставление прочих коммунальных, социальных и персональных услуг	31609	203750	439636	369785	46824	51832	66751	71304
В процентах к итогу								
Всего	100	100	100	100	100	100	100	100
в том числе по видам деятельности:								
сельское хозяйство, охота и лесное хозяйство	1,9	14,2	19,5	19,8	21,7	18,3	13,8	16,8
рыболовство, рыбоводство	0,0	0,0	0,6	0,5	0,0	-	-	-
добыча полезных ископаемых	1,3	5,0	1,7	0,1	0,5	0,2	0,2	0,1
в том числе добыча топливно-энергетических полезных ископаемых	1,3	5,0	1,7	0,1	0,5	0,2	0,2	0,1
обрабатывающие производства	0,6	6,2	4,3	3,3	2,9	2,4	1,5	1,4
из них:								
производство пищевых продуктов, включая производство напитков и табака	0,6	6,0	4,3	3,3	2,8	2,4	1,5	1,4

ИНВЕСТИЦИИ

Продолжение табл. 19.4

	2000	2005	2008	2009	2010	2011	2012	2013
текстильное и швейное производство	-	-	-	0,0	-	-	-	-
обработка древесины и производство изделий из дерева	-	-	-	-	-	-	-	-
целлюлозно-бумажное производство; издательская и полиграфическая деятельность	-	0,0	0,0	0,0	0,0	0,0	-	-
производство кокса и нефтепродуктов	-	0,2	-	-	-	-	-	-
производство прочих неметаллических минеральных продуктов	-	-	-	-	-	-	-	-
производство электрооборудования, электронного и оптического оборудования	-	0,0	0,0	0,0	0,0	0,0	0,0	0,0
производство и распределение электроэнергии, газа и воды	0,5	7,6	5,4	2,9	4,9	4,2	10,8	3,1
строительство	0,1	14,5	8,8	9,7	9,2	8,9	7,3	6,6
оптовая и розничная торговля; ремонт автотранспортных средств, мотоциклов, бытовых изделий и предметов личного пользования	0,3	18,6	11,5	11,6	13,7	8,2	4,7	5,2
гостиницы и рестораны	0,0	0,0	0,0	0,0	0,0	0,0	0,0	0,0
транспорт и связь	92,9	11,2	15,3	21,1	20,9	37,7	45,9	51,1
в том числе связь	0,1	1,4	6,4	1,3	3,7	5,4	5,1	3,2
финансовая деятельность	-	0,6	0,8	1,8	1,0	0,2	0,1	0,3
операции с недвижимым имуществом, аренда и предоставление услуг	1,8	10,0	11,4	12,1	12,3	9,6	6,8	7,9
государственное управление и обеспечение военной безопасности; обязательное социальное обеспечение	0,0	3,7	7,2	4,4	5,1	3,6	4,2	2,1
образование	0,1	1,2	2,9	2,8	0,9	0,7	1,9	1,5
здравоохранение и предоставление социальных услуг	0,0	0,6	5,0	5,3	6,2	5,4	2,3	3,4
предоставление прочих коммунальных, социальных и персональных услуг	0,5	6,6	5,5	4,6	0,7	0,5	0,5	0,5

¹⁾ Данные за январь - декабрь 2013 года

19.5. ФИНАНСОВЫЕ ВЛОЖЕНИЯ ОРГАНИЗАЦИЙ ПО ВИДАМ ЭКОНОМИЧЕСКОЙ ДЕЯТЕЛЬНОСТИ ¹⁾

(в фактически действовавших ценах; тысяч рублей)

	2000	2005	2008	2009	2010	2011	2012	2013
Финансовые вложения								
Всего	48820	187187	289809	658419	1560787	1748158	704043	867245
в том числе по видам деятельности:								
сельское хозяйство, охота и лесное хозяйство	4750	907	49743	102133	49952	20506	29809	44075
добыча полезных ископаемых	22397	181508	1053	1000	430276	16641	16234	50
обрабатывающие производства	181	4745	719	-	1001	47081	6	-
производство и распределение электроэнергии, газа и воды	3226	-	236794	550250	1079182	1600983	564763	689852
строительство	18031	-	-	-	-	-	1510	43
оптовая и розничная торговля; ремонт автотранспортных средств, мотоциклов, бытовых изделий и предметов личного пользования	235	-	1500	2836	376	62947	-	54426
транспорт и связь	-	-	-	-	-	-	-	-
финансовая деятельность	-	-	-	-	-	-	-	71325
операции с недвижимым имуществом, аренда и предоставление услуг	-	27	-	2200	-	-	91721	7474
образование	-	-	-	-	-	-	-	-
Долгосрочные финансовые вложения								
Всего	29193	112521	34217	39472	7296	10696	-	345
в том числе по видам деятельности:								
сельское хозяйство, охота и лесное хозяйство	4750	107	33715	39472	7281	706	-	-

ИНВЕСТИЦИИ

Продолжение табл. 19.5

	2000	2005	2008	2009	2010	2011	2012	2013
добыча полезных ископаемых	2862	107669	-	-	15	-	-	50
обрабатывающие производства	87	-	-	-	-	-	-	-
производство и распределение электроэнергии, газа и воды	3226	4745	502	-	-	-	-	-
строительство	18013	-	-	-	-	-	-	-
оптовая и розничная торговля; ремонт автотранспортных средств, мотоциклов, бытовых изделий и предметов личного пользования	185	-	-	-	-	9990	-	295
транспорт и связь	-	-	-	-	-	-	-	-
финансовая деятельность	-	-	-	-	-	-	-	-
операции с недвижимым имуществом, аренда и предоставление услуг	-	-	-	-	-	-	-	-
образование	-	-	-	-	-	-	-	-
Краткосрочные финансовые вложения								
Всего	19697	74666	255592	6189471	1553491	1737462	704043	866900
в том числе по видам деятельности:								
сельское хозяйство, охота и лесное хозяйство	-	800	16028	62661	42671	19800	29809	44075
добыча полезных ископаемых	19535	73839	1053	1000	430261	16641	16234	-
обрабатывающие производства	94	-	719	-	1001	47081	6	-
производство и распределение электроэнергии, газа и воды	-	-	236292	550250	1079182	1600983	564763	689852
строительство	18	-	-	-	-	-	1510	43
оптовая и розничная торговля; ремонт автотранспортных средств, мотоциклов, бытовых изделий и предметов личного пользования	50	-	1500	2836	376	52957	-	54131
транспорт и связь	-	-	-	-	-	-	-	-
финансовая деятельность	-	-	-	-	-	-	-	71325
операции с недвижимым имуществом, аренда и предоставление услуг	-	27	-	2200	-	-	91721	7474
образование	-	-	-	-	-	-	-	-

¹⁾ Без субъектов малого предпринимательства.

ИНВЕСТИЦИИ В РАЙОНАХ РЕСПУБЛИКИ КАЛМЫКИЯ

19.6. ИНВЕСТИЦИИ В ОСНОВНОЙ КАПИТАЛ

(в фактически действующих ценах; тысяч рублей)

	2000	2005	2008	2009	2010	2011	2012	2013 ¹⁾
Республика Калмыкия	6627986	3062427	7949633	8105675	6970467	9779054	13825277	14664940
Городовиковский	35539	99460	165904	97532	50839	67055	129395	146034
Ики-Бурульский	22937	155080	690686	463689	305620	515689	1354503	1185898
Кетченеровский	7209	103406	360971	291183	466293	247482	912356	346832
Лаганский	40461	254911	228808	70221	187048	153979	124760	152306
Малодербетовский	8865	25194	226073	108342	120421	164574	112041	54768
Октябрьский	8384	70294	183430	104590	74667	73786	199005	140371
Приютненский	15284	19276	327833	89361	118630	145476	137045	197426
Сарпинский	29814	37262	264914	164773	90483	100025	214620	68656
Целинный	20547	37028	319311	171422	302748	273207	275991	196078
Черноземельский	6004012	497098	387042	505921	1059861	2558618	5585078	6852707
Юстинский	20870	129303	266205	164608	191839	157424	168260	84534
Яшалтинский	45189	132499	168272	121034	85182	77934	99886	65761
Яшкульский	23823	83780	380186	500671	168992	198070	186855	225199
г. Элиста	345052	1417836	3979998	5252328	3747844	5045735	4325482	4948370

¹⁾ Данные за январь - декабрь 2013 года.

ИНВЕСТИЦИИ

19.7. ИНДЕКСЫ ФИЗИЧЕСКОГО ОБЪЕМА ИНВЕСТИЦИЙ В ОСНОВНОЙ КАПИТАЛ

(в процентах к предыдущему году)

	2000	2005	2008	2009	2010	2011	2012	2013 ¹⁾
Республика Калмыкия	в 10,1р.	120,0	114,2	88,1	77,5	132,1	127,3	100,1
Городовиковский	133,1	197,7	99,1	50,8	47,0	124,2	173,7	106,5
Ики-Бурульский	145,4	101,9	154,5	58,0	59,4	158,9	в 2,4 р.	82,6
Кетченеровский	в 5,1р.	167,6	49,9	69,7	144,3	50,0	в 3,3 р.	35,9
Лаганский	119,7	190,1	167,5	26,5	в 2,4 р.	77,5	72,9	115,2
Малодербетовский	45,8	42,7	91,3	41,4	100,1	128,7	61,3	46,1
Октябрьский	в 5,0 р.	140,8	в 2,3 р.	49,3	64,3	93,1	в 2,4 р.	66,5
Приютненский	120,9	79,9	101,9	23,6	119,6	115,5	84,8	135,9
Сарпинский	38,3	41,7	105,9	53,8	49,5	104,1	193,1	30,2
Целинный	77,3	57,2	101,3	46,4	159,1	85,0	90,9	67,0
Черноземельский	в 47,8 р.	152,6	106,6	113,0	188,7	в 2,3 р.	196,5	115,8
Юстинский	в 4,3 р.	157,9	150,1	53,4	105,0	77,3	96,2	47,4
Яшалтинский	159,5	64,0	117,2	62,2	63,4	86,2	115,4	62,1
Яшкульский	82,2	143,3	104,8	113,8	30,4	110,4	84,9	113,7
г. Элиста	135,7	118,8	123,3	114,1	64,3	126,8	77,2	107,9

¹⁾ Данные за январь - декабрь 2013 года.

19.8. ИНВЕСТИЦИИ В ОСНОВНОЙ КАПИТАЛ ПО ИСТОЧНИКАМ ФИНАНСИРОВАНИЯ

(в процентах от общего объема инвестиций в основной капитал)

	собственные средства	привлеченные средства	из них						средства внебюджетных фондов	прочие
			кредиты банков	заемные средства	бюджетные средства	из них				
						федеральный бюджет	бюджет субъекта федерации			
2005										
Республика Калмыкия	54,9	45,1	0,9	0,3	31,4	21,4	10,0	0,8	11,7	
Городовиковский	30,7	69,3	9,0	-	49,6	35,0	14,6	-	10,6	
Ики-Бурульский	45,7	54,3	-	-	53,1	50,1	3,0	-	1,2	
Кетченеровский	87,7	12,3	4,2	-	5,8	5,8	-	-	2,3	
Лаганский	28,3	71,7	2,5	-	65,7	60,5	5,2	-	3,5	
Малодербетовский	84,0	16,0	-	1,6	5,4	0,4	5,0	-	9,0	
Октябрьский	5,9	94,1	-	-	94,1	69,9	24,2	-	-	
Приютненский	76,7	23,3	4,7	-	3,6	-	3,6	0,2	14,8	
Сарпинский	75,3	24,7	11,3	-	11,4	8,9	2,5	-	2,0	
Целинный	40,4	59,6	2,7	-	24,7	24,2	0,5	-	32,2	
Черноземельский	79,7	20,3	0,2	-	13,2	12,4	0,7	-	6,9	
Юстинский	31,5	68,5	-	-	68,2	64,1	4,1	-	0,3	
Яшалтинский	53,2	61,7	-	-	60,1	54,4	5,6	-	1,6	
Яшкульский	58,7	41,3	-	-	31,3	28,6	2,6	-	10,0	
г. Элиста	56,1	43,9	-	0,5	22,5	5,7	16,8	1,8	19,1	
2008										
Республика Калмыкия	42,3	57,7	1,0	3,9	40,9	36,6	3,2	0,1	11,8	
Городовиковский	75,2	24,8	8,8	-	9,1	6,6	1,7	1,0	5,9	
Ики-Бурульский	14,4	85,6	1,0	2,0	81,7	80,4	0,2	-	0,9	
Кетченеровский	29,0	71,0	0,9	26,6	42,8	39,5	2,5	-	0,7	
Лаганский	32,8	67,2	0,5	2,1	55,2	51,0	2,8	-	9,4	
Малодербетовский	27,1	72,9	-	40,5	20,4	17,2	2,3	-	12,0	
Октябрьский	58,0	42,0	1,1	-	39,5	35,4	3,0	-	1,4	
Приютненский	75,2	24,8	1,3	-	21,1	19,5	1,2	-	2,4	
Сарпинский	39,7	60,3	-	38,6	20,8	8,7	1,4	-	0,9	
Целинный	31,6	68,4	1,0	-	51,4	46,1	4,8	-	16,0	
Черноземельский	67,7	32,3	0,9	-	4,7	1,5	0,3	-	26,7	
Юстинский	45,7	54,3	0,4	-	50,6	47,2	2,3	-	2,3	
Яшалтинский	57,8	42,2	11,3	-	24,6	22,0	1,6	-	6,3	
Яшкульский	26,4	73,6	2,1	-	67,2	58,2	5,6	-	4,3	
г. Элиста	44,1	55,9	0,2	-	38,6	34,1	4,0	0,2	16,9	

ИНВЕСТИЦИИ

Продолжение табл. 19.8

	собственные средства	привлеченные средства	из них						
			кредиты банков	заемные средства	бюджетные средства	из них		средства внебюджетных фондов	прочие
						федеральный бюджет	бюджет субъекта федерации		
2009									
Республика Калмыкия	53,7	46,3	0,7	1,9	42,5	38,0	3,6	0,1	1,1
Городовиковский	44,7	55,3	11,6	-	43,1	27,2	14,6	-	0,6
Ики-Бурульский	7,2	92,8	-	-	92,7	90,9	1,3	-	0,1
Кетченеровский	44,1	55,9	-	15,5	40,3	34,5	3,3	-	0,1
Лаганский	57,2	42,8	0,8	-	41,8	33,5	7,4	-	0,2
Малодербетовский	26,0	74,0	-	58,1	12,7	1,3	2,9	-	3,2
Октябрьский	49,1	50,9	4,6	-	45,8	39,2	4,8	0,0	0,4
Приютненский	36,7	63,3	-	-	63,2	46,4	6,0	0,1	0,1
Сарпинский	38,6	61,4	7,6	25,2	28,5	18,8	4,7	-	0,1
Целинный	52,8	47,2	-	-	47,0	39,0	7,7	-	0,2
Черноземельский	94,6	5,4	0,8	-	3,6	1,6	0,8	0,1	0,9
Юстинский	69,5	30,5	3,0	-	27,4	23,0	2,9	-	0,1
Яшалтинский	55,5	44,5	10,3	-	32,2	24,6	6,6	-	2,0
Яшкульский	22,6	77,4	-	-	77,3	73,8	3,2	-	0,1
г. Элиста	58,4	41,6	0,1	0,1	39,8	35,9	3,6	0,1	1,5
2010									
Республика Калмыкия	56,1	43,9	1,6	3,1	22,4	18,2	3,5	0,1	16,6
Городовиковский	57,8	42,2	6,1	-	29,5	23,3	3,3	0,1	6,5
Ики-Бурульский	1,2	98,8	-	0,0	65,1	64,6	0,1	0,0	33,7
Кетченеровский	28,1	71,9	2,1	38,6	31,2	22,4	7,2	-	-
Лаганский	82,7	17,3	1,7	-	14,0	12,9	0,4	-	1,6
Малодербетовский	70,8	29,2	2,5	18,8	2,2	0,8	1	-	5,7
Октябрьский	59,9	40,1	-	-	40,1	34,9	4,3	-	-
Приютненский	85,8	14,2	6,1	-	6,4	0,4	4,3	-	1,7
Сарпинский	38,0	62,0	29,9	16,0	13,3	3,5	3,1	-	2,8
Целинный	76,8	23,2	-	-	1,9	1,2	0,2	-	21,3
Черноземельский	84,2	15,8	3,8	-	2,3	0,9	0,2	0,0	9,7
Юстинский	87,7	12,3	1,8	-	8,4	5,1	1,2	-	2,1
Яшалтинский	84,1	15,7	4,8	-	3,1	1,1	0,6	-	7,9
Яшкульский	44,3	55,7	-	-	39,1	16,7	20,6	-	16,6
г. Элиста	50,3	49,7	0,3	-	26,9	22,7	4,1	0,2	22,2
2011									
Республика Калмыкия	62,8	37,2	0,9	1,4	19,7	14,4	2,9	0,1	15,1
Городовиковский	57,6	42,4	30,6	-	11,3	8,0	0,9	-	0,5
Ики-Бурульский	1,0	99,0	-	-	46,7	46,3	0,3	0,0	52,3
Кетченеровский	30,0	70,0	1,3	22,5	45,0	31,6	12,0	0,0	1,2
Лаганский	80,1	19,9	3,7	-	9,3	8,4	0,2	-	6,8
Малодербетовский	65,6	34,4	7,8	22,0	0,5	0,1	0,3	-	4,1
Октябрьский	64,6	35,4	-	-	32,7	24,9	7,3	-	2,7
Приютненский	78,1	21,9	8,3	-	13,2	8,4	1,4	-	0,4
Сарпинский	47,0	53,0	2,4	41,2	6,8	0,0	0,6	-	2,5
Целинный	65,8	34,2	1,0	-	12,4	8,3	2,3	-	20,7
Черноземельский	97,8	2,2	-	0,3	0,6	0,3	0,1	-	1,3
Юстинский	87,8	12,2	-	-	5,1	0,4	0,5	-	7,1
Яшалтинский	85,4	14,6	9,1	-	5,4	1,3	1,3	-	0,1
Яшкульский	49,9	50,1	8,4	-	29,6	15,2	10,0	-	12,1
г. Элиста	51,5	48,5	-	-	27,3	19,4	4,2	0,2	21,0
2012									
Республика Калмыкия	64,4	35,6	0,7	0,7	16,9	15,4	0,8	0,1	17,1
Городовиковский	78,4	21,6	2,4	-	14,9	9,0	0,6	-	4,4
Ики-Бурульский	3,7	96,3	0,0	-	31,2	30,8	0,1	-	65,1
Кетченеровский	86,2	13,8	0,2	1,1	11,0	9,4	1,2	-	1,6

ИНВЕСТИЦИИ

Продолжение табл. 19.8

	собственные средства	привлеченные средства	из них						
			кредиты банков	заемные средства	бюджетные средства	из них		средства внебюджетных фондов	прочие
						федеральный бюджет	бюджет субъекта федерации		
Лаганский	48,0	52,0	9,9	-	29,4	24,3	4,0	-	12,7
Малодербетовский	51,9	48,1	5,9	7,1	26,5	24,4	1,6	-	8,6
Октябрьский	33,2	66,8	0,0	-	66,0	61,2	4,4	-	0,8
Приютненский	82,6	17,4	0,3	-	15,8	14,6	0,7	-	1,3
Сарпинский	28,9	71,1	7,1	37,0	24,4	1,6	21,9	2,2	0,4
Целинный	50,4	49,6	3,4	-	14,5	11,4	2,2	-	31,7
Черноземельский	91,4	8,6	0,1	-	1,0	0,5	0,1	-	7,6
Юстинский	66,7	33,3	0,8	0,5	28,1	21,4	4,5	0,2	3,8
Яшалтинский	87,0	13,0	4,9	-	6,5	1,8	2,2	-	1,7
Яшукульский	49,2	50,8	7,6	-	22,4	15,6	2,6	0,1	20,6
г. Элиста	48,0	52,0	0,6	-	30,8	29,7	0,3	0,1	20,4
2013¹⁾									
Республика Калмыкия	69,7	30,3	0,1	0,2	21,2	19,1	1,6	0,1	8,8
Городовиковский	41,3	58,7	0,1	1,3	55,8	50,6	0,8	0,3	1,3
Ики-Бурульский	4,8	95,2	0,0	-	86,6	86,5	0,1	0,1	8,4
Кетченеровский	76,0	24,0	0,9	4,6	15,4	8,5	6,2	0,2	3,0
Лаганский	22,6	77,4	0,0	-	68,9	56,1	6,7	-	8,5
Малодербетовский	55,8	44,2	0,1	-	22,5	10,6	2,4	-	21,7
Октябрьский	6,7	93,3	0,1	-	90,7	77,3	12,7	-	2,5
Приютненский	42,3	57,7	0,1	-	54,9	49,2	5,5	-	2,7
Сарпинский	87,3	12,7	0,3	-	5,0	1,4	0,8	-	7,4
Целинный	47,9	52,1	1,0	-	5,7	0,3	4,5	0,8	44,6
Черноземельский	94,6	5,4	0,0	-	1,3	0,7	0,3	0,0	4,0
Юстинский	73,1	26,9	0,4	-	12,1	8,5	2,4	1,1	13,3
Яшалтинский	54,3	45,7	1,5	-	37,8	21,6	7,0	-	6,4
Яшукульский	38,2	61,8	0,0	5,1	38,5	29,4	2,8	0,3	17,8
г. Элиста	57,8	42,2	-	-	27,5	24,9	2,5	0,2	14,6

¹⁾ Данные за январь - декабрь 2013 года.

МЕТОДОЛОГИЧЕСКИЕ ПОЯСНЕНИЯ

Инвестиции в нефинансовые активы включают в себя следующие элементы: инвестиции в основной капитал, инвестиции в объекты интеллектуальной собственности, затраты на научно-исследовательские, опытно-конструкторские и технологические работы, инвестиции в другие нефинансовые внеоборотные активы.

Инвестиции в основной капитал представляют собой совокупность затрат направленных на строительство, реконструкцию (включая расширение и модернизацию) объектов, которые приводят к увеличению их первоначальной стоимости, приобретение машин, оборудования, транспортных средств, производственного и хозяйственного инвентаря, на формирование рабочего, продуктивного и племенного стада, наажждение и выращивание многолетних культур.

Распределение инвестиций в основной капитал по видам экономической деятельности осуществляется в соответствии с классификатором ОКВЭД, исходя из назначения основных средств, т.е. той сферы деятельности, в которой они будут функционировать.

Финансовые вложения организаций – ценные бумаги, в том числе долговые (облигации, векселя), вклады в уставные(складочные) капиталы других организации, предоставленные другими организациями займы и пр.

Финансовые вложения, осуществленные организацией, в зависимости от срока погашения займов и кредитов подразделяются на долгосрочные и краткосрочные.

ЦЕНЫ И ТАРИФЫ

***Индексы потребительских цен и средние
потребительские цены на товары и услуги
Индексы цен и средние цены производителей***

ЦЕНЫ И ТАРИФЫ

20.1. Индексы цен в секторах экономики	269	20.12. Индексы цен производителей промышленных товаров по видам экономической деятельности по месяцам	278
20.2. Индексы цен в секторах экономики в 2013 г.	269	20.13. Индекс цен производителей на промышленные товары и товарные группы	281
Индексы потребительских цен и средние потребительские цены на товары и услуги			
20.3. Индексы потребительских цен	270	20.14. Средние цены производителей на основные виды топливно-энергетических ресурсов	282
20.4. Индексы потребительских цен на отдельные группы товаров	274	20.15. Индексы цен производителей сельскохозяйственной продукции	282
20.5. Индексы потребительских цен (тарифов) на отдельные виды платных услуг населению	274	20.16. Средние цены производителей сельскохозяйственной продукции	282
20.6. Средние потребительские цены на отдельные виды продовольственных товаров	274	20.17. Индексы цен строительной продукции	283
20.7. Соотношение потребительских цен на основные виды продовольственных товаров с ценой на говядину	275	20.18. Индексы цен строительной продукции по элементам технологической структуры	283
20.8. Стоимость минимального набора продуктов питания, рассчитанного по среднероссийским нормам потребления	275	20.19. Индексы цен приобретения на строительные материалы, детали и конструкции	284
20.9. Средние потребительские цены на отдельные непродовольственные товары	276	20.20. Средние цены на строительные материалы, детали и конструкции	285
20.10. Средние потребительские цены (тарифы) на отдельные виды платных услуг	276	20.21. Индексы цен и средние цены на первичном и вторичном рынке жилья	285
Индексы цен и средние цены производителей			
20.11. Индексы цен производителей промышленных товаров по видам экономической деятельности	277	20.22. Индексы тарифов на перевозки грузов автомобильным транспортом	286
		20.23. Индексы тарифов на услуги связи для юридических и физических лиц	286
		Методологические пояснения	287

ЦЕНЫ И ТАРИФЫ

Раздел содержит статистические данные об уровне и индексах цен (тарифов) на товары и услуги на потребительском рынке и в сфере производства.

20.1. ИНДЕКСЫ ЦЕН В СЕКТОРАХ ЭКОНОМИКИ

(декабрь к декабрю предыдущего года; в процентах)

	2000	2005	2008	2009	2010	2011	2012	2013
Индекс потребительских цен	116,9	110,9	116,1	107,2	112,6	107,2	107,6	107,8
Индекс цен производителей промышленных товаров	141,9	108,6	96,9	131,2	125,7	119,9	99,5	113,3
Индекс цен реализации продукции сельскохозяйственными предприятиями	132,6	111,9	90,4	107,9	113,0	107,1	123,1	98,3
Сводные индексы цен строительной продукции	127,8	107,4	118,6	109,4	110,7	106,4	110,6	104,7
Индекс тарифов на грузовые перевозки	115,1	107,1	100,0	100,0	100,0	163,4	115,8	103,3
Индекс тарифов на услуги связи для юридических лиц	124,5	105,8	102,7	103,8	108,9	102,3	103,4	104,6

20.2. ИНДЕКСЫ ЦЕН В СЕКТОРАХ ЭКОНОМИКИ в 2013 г.

(в процентах)

	Индекс потребительских цен	Индекс производителей промышленных товаров	Индекс цен производителей на реализованную сельскохозяйственную продукцию	Сводные индексы цен строительной продукции	Индекс тарифов на грузовые перевозки	Индекс тарифов на услуги связи для юридических лиц
К предыдущему периоду						
Январь	101,6	104,1	98,6	100,9	100,0	100,0
Февраль	101,1	102,3	101,8	100,8	100,0	100,0
Март	100,5	99,7	101,3	98,2	100,0	101,3
I квартал	103,3	106,7	101,7	99,9	100,0	101,3
Апрель	101,1	99,7	101,1	100,1	100,0	101,5
Май	101,6	101,4	100,9	100,0	100,0	100,0
Июнь	100,5	100,1	100,1	101,4	100,0	100,0
II квартал	103,2	101,2	102,0	101,6	100,0	101,5
Июль	99,8	95,6	99,3	101,4	100,0	101,8
Август	99,6	108,0	98,8	101,6	100,0	100,0
Сентябрь	99,5	99,7	98,8	99,3	100,0	100,0
III квартал	98,9	101,2	96,9	102,4	100,0	101,8
Октябрь	101,0	106,5	98,4	99,3	103,3	100,0
Ноябрь	101,0	96,3	98,3	101,9	100,0	100,0
Декабрь	100,3	99,9	101,0	99,6	100,0	100,0
IV квартал	102,2	106,3	97,7	100,8	103,3	100,0
К декабрю предыдущего года						
Январь	101,6	104,1	98,6	100,9	100,0	100,0
Февраль	102,7	106,5	100,4	101,7	100,0	100,0
Март	103,3	106,1	101,7	99,9	100,0	101,3
Апрель	104,4	105,8	102,8	100,0	100,0	102,7
Май	106,1	107,3	103,7	100,1	100,0	102,7
Июнь	106,6	107,4	103,8	101,5	100,0	102,7
Июль	106,4	102,7	103,1	102,9	100,0	104,6
Август	106,0	110,9	101,8	104,6	100,0	104,6
Сентябрь	105,4	110,6	100,6	103,9	100,0	104,6
Октябрь	106,5	117,8	99,0	103,1	103,3	104,6
Ноябрь	107,5	113,4	97,3	105,1	103,3	104,6
Декабрь	107,8	113,3	98,3	104,7	103,3	104,6

ЦЕНЫ И ТАРИФЫ

ИНДЕКСЫ ПОТРЕБИТЕЛЬСКИХ ЦЕН И СРЕДНИЕ ПОТРЕБИТЕЛЬСКИЕ ЦЕНЫ НА ТОВАРЫ И УСЛУГИ

20.3. ИНДЕКСЫ ПОТРЕБИТЕЛЬСКИХ ЦЕН

(в процентах)

	Все товары и услуги	в том числе		
		продовольственные товары ¹⁾	непродовольственные товары	платные услуги
2000				
К предыдущему месяцу				
Январь	103,7	101,8	105,6	111,9
Февраль	99,5	98,3	102,8	100,2
Март	101,5	101,9	102,6	97,2
Апрель	100,3	100,4	100,1	100,0
Май	101,2	101,4	100,3	102,3
Июнь	105,6	106,7	101,3	107,4
Июль	99,0	97,7	102,2	101,1
Август	101,7	101,9	101,5	101,1
Сентябрь	99,6	98,5	102,9	100,0
Октябрь	102,7	102,1	103,6	104,4
Ноябрь	100,5	100,1	102,0	99,9
Декабрь	100,6	100,4	101,3	100,5
К декабрю предыдущего года				
Январь	103,7	101,8	105,6	111,9
Февраль	103,2	100,0	108,6	112,1
Март	104,7	101,9	111,4	108,9
Апрель	105,0	102,3	111,6	108,9
Май	106,3	103,7	111,9	111,4
Июнь	112,2	110,7	113,3	119,6
Июль	111,1	108,1	115,8	120,9
Август	113,0	110,1	117,5	122,2
Сентябрь	112,6	108,4	120,8	122,2
Октябрь	115,6	110,7	125,1	127,6
Ноябрь	116,2	110,8	127,6	127,5
Декабрь	116,9	111,2	129,3	128,2
2005				
К предыдущему месяцу				
Январь	101,9	102,2	100,5	104,4
Февраль	101,3	102,4	100,2	100,2
Март	102,3	103,6	100,6	102,1
Апрель	100,9	100,9	100,5	101,9
Май	100,7	100,9	100,2	101,0
Июнь	101,5	102,3	101,0	100,2
Июль	98,9	97,8	100,1	100,0
Август	99,4	98,6	100,5	99,8
Сентябрь	100,3	98,5	101,4	103,6
Октябрь	100,4	100,1	100,9	100,3
Ноябрь	101,2	101,6	101,2	100,0
Декабрь	101,7	100,8	103,0	101,7
К декабрю предыдущего года				
Январь	101,9	102,2	100,5	104,4
Февраль	103,3	104,7	100,7	104,6
Март	105,6	108,5	101,2	106,8
Апрель	106,6	109,5	101,7	108,8
Май	107,3	110,5	101,9	109,9
Июнь	109,0	113,0	103,0	110,2
Июль	107,7	110,5	103,0	110,2
Август	107,1	108,9	103,6	110,0
Сентябрь	107,4	107,2	105,0	113,9
Октябрь	107,8	107,3	106,0	114,2
Ноябрь	109,1	109,0	107,2	114,2
Декабрь	110,9	109,8	110,4	116,1

ЦЕНЫ И ТАРИФЫ

Продолжение табл. 20.3

	Все товары и услуги	в том числе		
		продовольственные товары ¹⁾	непродовольственные товары	платные услуги
2008				
К предыдущему месяцу				
Январь	102,3	102,5	100,3	107,2
Февраль	102,1	103,4	101,0	100,9
Март	101,8	102,2	100,7	103,2
Апрель	102,0	103,9	100,4	99,8
Май	102,4	103,6	101,4	100,9
Июнь	100,2	99,7	100,6	100,8
Июль	99,5	98,2	101,1	100,3
Август	100,4	99,6	101,0	102,0
Сентябрь	101,0	102,2	100,0	99,6
Октябрь	101,3	102,2	100,7	99,3
Ноябрь	100,7	100,6	101,0	100,2
Декабрь	101,4	101,3	101,3	101,8
К декабрю предыдущего года				
Январь	102,3	102,5	100,3	107,2
Февраль	104,5	105,9	101,2	108,1
Март	106,3	108,3	101,9	111,6
Апрель	108,5	112,4	102,3	111,4
Май	111,1	116,4	103,7	112,4
Июнь	111,3	116,1	104,3	113,3
Июль	110,7	113,9	105,4	113,6
Август	111,2	113,5	106,4	115,9
Сентябрь	112,4	116,0	106,5	115,5
Октябрь	113,8	118,5	107,2	114,6
Ноябрь	114,6	119,2	108,3	114,8
Декабрь	116,1	120,8	109,7	116,9
2009				
К предыдущему месяцу				
Январь	102,8	102,6	101,6	106,0
Февраль	101,2	101,5	101,2	100,3
Март	100,7	101,2	99,8	101,6
Апрель	100,6	99,9	101,3	101,0
Май	100,9	101,2	100,9	99,8
Июнь	100,3	100,4	100,4	100,0
Июль	99,8	98,8	100,6	101,0
Август	99,4	98,0	100,6	101,0
Сентябрь	99,7	99,3	100,2	99,6
Октябрь	100,1	99,5	100,8	100,5
Ноябрь	100,8	100,9	100,9	100,1
Декабрь	100,9	101,0	101,0	100,0
К декабрю предыдущего года				
Январь	102,8	102,6	101,6	106,0
Февраль	104,0	104,2	102,9	106,3
Март	104,8	105,4	102,6	108,0
Апрель	105,3	105,2	103,9	109,1
Май	106,2	106,4	104,9	108,9
Июнь	106,6	106,9	105,3	108,9
Июль	106,3	105,5	105,9	110,0
Август	105,7	103,4	106,5	111,1
Сентябрь	105,3	102,6	106,7	110,7
Октябрь	105,5	102,1	107,6	111,3
Ноябрь	106,3	103,0	108,6	111,4
Декабрь	107,2	104,0	109,7	111,4

ЦЕНЫ И ТАРИФЫ

Продолжение табл. 20.3

	Все товары и услуги	в том числе		
		продовольственные товары ¹⁾	непродовольственные товары	платные услуги
2010				
К предыдущему месяцу				
Январь	101,9	102,0	101,0	103,6
Февраль	101,7	102,5	101,3	100,8
Март	100,7	100,8	100,9	100,1
Апрель	100,9	100,2	101,4	101,9
Май	100,4	100,5	100,2	100,0
Июнь	100,6	101,1	100,4	100,0
Июль	99,6	98,5	100,6	100,3
Август	100,6	100,8	100,6	100,0
Сентябрь	102,5	104,8	100,7	100,1
Октябрь	101,2	101,9	101,0	99,9
Ноябрь	110,8	114,0	109,1	106,4
Декабрь	101,6	102,7	100,9	100,1
К декабрю предыдущего года				
Январь	101,9	102,0	101,0	103,6
Февраль	103,6	104,5	102,3	104,4
Март	104,4	105,4	103,2	104,5
Апрель	105,3	105,5	104,7	106,4
Май	105,8	100,3	98,1	106,1
Июнь	106,5	107,2	105,8	106,1
Июль	106,0	105,6	106,4	106,4
Август	106,7	106,5	107,0	106,4
Сентябрь	100,3	111,6	107,8	106,5
Октябрь	110,6	113,6	108,9	106,4
Ноябрь	100,2	100,2	100,3	100,1
Декабрь	112,6	116,9	110,1	106,5
2011				
К предыдущему месяцу				
Январь	102,9	103,9	100,4	106,0
Февраль	101,2	101,3	100,2	102,9
Март	101,5	102,3	100,2	101,9
Апрель	100,5	100,0	100,9	101,6
Май	100,0	99,5	100,7	100,3
Июнь	99,6	98,9	100,3	100,1
Июль	99,9	99,6	100,1	100,2
Август	99,8	98,9	100,7	100,1
Сентябрь	100,1	99,8	100,6	100,1
Октябрь	100,2	100,2	100,4	99,8
Ноябрь	100,5	100,7	100,6	99,9
Декабрь	100,8	100,8	101,2	100,2
К декабрю предыдущего года				
Январь	102,9	103,9	100,4	106,0
Февраль	104,1	105,3	100,5	109,1
Март	105,7	107,7	100,8	111,2
Апрель	106,3	107,7	101,6	113,0
Май	106,3	107,1	102,3	113,3
Июнь	105,8	105,9	102,7	113,5
Июль	105,7	105,5	102,8	113,7
Август	105,4	104,4	103,5	113,7
Сентябрь	105,6	104,2	104,1	113,8
Октябрь	105,8	104,4	104,6	113,6
Ноябрь	106,3	105,0	105,2	113,4
Декабрь	107,2	105,8	106,4	113,7

ЦЕНЫ И ТАРИФЫ

Продолжение табл. 20.3

	Все товары и услуги	в том числе		
		продовольственные товары ¹⁾	непродовольственные товары	платные услуги
2012				
К предыдущему месяцу				
Январь	100,8	101,4	100,3	100,2
Февраль	101,0	101,8	100,3	100,2
Март	100,8	101,1	100,7	100,3
Апрель	100,5	100,4	100,8	100,1
Май	100,4	100,3	100,6	100,3
Июнь	101,6	102,3	100,3	102,2
Июль	100,2	99,4	100,2	103,5
Август	99,7	99,0	100,5	100,2
Сентябрь	100,9	101,4	100,6	100,1
Октябрь	100,5	100,0	101,4	100,0
Ноябрь	100,1	99,7	100,3	100,6
Декабрь	100,9	100,8	101,2	101,0
К декабрю предыдущего года				
Январь	100,8	101,4	100,3	100,2
Февраль	101,8	103,2	100,6	100,3
Март	102,7	104,3	101,3	100,7
Апрель	103,2	104,7	102,1	100,7
Май	103,6	105,0	102,6	101,1
Июнь	105,2	107,4	102,9	103,3
Июль	105,4	106,7	103,1	106,9
Август	105,1	105,6	103,6	107,1
Сентябрь	106,0	107,0	104,2	107,2
Октябрь	106,6	107,1	105,6	107,2
Ноябрь	106,6	106,8	105,9	107,8
Декабрь	107,6	107,6	107,1	108,9
2013				
К предыдущему месяцу				
Январь	101,6	102,8	100,7	100,0
Февраль	101,1	101,8	100,4	100,4
Март	100,5	100,2	101,3	100,0
Апрель	101,1	101,5	100,9	100,1
Май	101,6	102,2	100,8	101,7
Июнь	100,5	100,1	100,1	102,9
Июль	99,8	98,2	100,2	104,2
Август	99,6	98,3	100,9	100,7
Сентябрь	99,5	98,8	100,2	100,0
Октябрь	101,0	101,6	100,6	100,1
Ноябрь	101,0	101,1	101,2	100,3
Декабрь	100,3	100,2	100,4	100,0
К декабрю предыдущего года				
Январь	101,6	102,8	100,7	100,0
Февраль	102,7	104,7	101,1	100,4
Март	103,3	104,8	102,4	100,3
Апрель	104,4	106,4	103,3	100,4
Май	106,1	108,7	104,2	102,1
Июнь	106,6	108,9	104,2	105,1
Июль	106,4	106,9	104,5	109,4
Август	106,0	105,1	105,5	110,2
Сентябрь	105,4	103,9	105,7	110,2
Октябрь	106,5	105,5	106,3	110,3
Ноябрь	107,5	106,6	107,5	110,7
Декабрь	107,8	106,9	107,9	110,7

¹⁾ Включая алкогольные напитки.

ЦЕНЫ И ТАРИФЫ

20.4. ИНДЕКСЫ ПОТРЕБИТЕЛЬСКИХ ЦЕН НА ОТДЕЛЬНЫЕ ГРУППЫ ТОВАРОВ

(декабрь к декабрю предыдущего года; в процентах)

	2000	2005	2008	2009	2010	2011	2012	2013
Все товары	115,5	115,5	116,0	106,5	112,6	106,1	107,4	107,3
Продовольственные товары	111,2	111,2	120,8	104,0	116,9	105,8	107,6	106,9
Мясо и птица	138,3	138,3	128,0	108,5	104,8	121,8	111,3	91,5
Колбасные изделия и продукты из мяса и птицы	98,9	98,9	132,2	107,8	103,5	105,3	110,4	104,8
Рыбопродукты	113,4	113,4	125,0	105,9	102,4	122,8	102,7	104,6
Масло сливочное	102,6	102,6	126,5	107,7	129,2	107,0	97,2	116,3
Масло подсолнечное	85,1	85,1	136,5	70,9	129,1	104,5	102,6	99,4
Молоко и молочная продукция	117,8	117,8	111,9	99,5	122,2	103,9	101,1	113,6
Сыр	116,1	116,1	90,9	101,3	121,9	100,7	97,4	114,7
Яйца	104,8	104,8	109,7	81,0	105,0	116,2	103,7	131,2
Сахар	176,3	176,3	107,1	156,3	117,3	72,7	108,4	106,7
Кондитерские изделия	106,5	106,5	121,7	109,4	105,4	112,3	104,5	104,3
Хлеб и хлебобулочные изделия	110,8	110,8	143,9	101,8	102,4	115,2	118,0	101,6
Крупа и бобовые	64,1	64,1	133,1	95,1	142,1	95,8	94,0	104,0
Макаронные изделия	104,9	104,9	140,1	95,8	102,0	112,3	113,8	100,6
Алкогольные напитки	122,8	122,8	113,1	104,4	112,0	108,8	111,0	119,7
Непродовольственные товары	129,3	129,3	109,7	109,7	110,1	106,4	107,1	107,9
Хлопчатобумажные ткани	120,8	120,8	104,0	135,3	111,2	148,0	114,3	110,2
Шерстяные ткани	126,7	126,7	103,6	100,0	117,7	117,8	126,8	102,6
Шелковые ткани	121,5	121,5	100,7	101,8	100,0	102,0	121,7	105,2
Льняные ткани	100,0	100,0	-	-	-	-	-	-
Одежда	136,0	136,0	109,5	119,2	111,8	107,5	111,9	108,3
Верхний трикотаж	120,5	120,5	114,2	115,4	105,0	107,7	107,0	106,9
Бельевой трикотаж	148,9	148,9	111,7	112,0	114,8	105,4	108,5	120,7
Чулочно-носочные изделия	126,1	126,1	122,8	112,7	106,1	113,5	116,3	109,9
Кожаная, текстильная и комбинированная обувь	159,8	159,8	106,0	104,9	105,8	106,9	106,3	108,7
Моющие средства	105,2	105,2	108,8	112,3	115,1	101,8	105,6	110,6
Парфюмерно-косметические товары	105,1	105,1	102,2	104,8	113,7	100,5	101,7	106,0
Галантерея	141,5	141,5	102,1	100,7	126,1	104,0	107,3	110,4
Табачные изделия	107,2	107,2	99,6	111,7	125,1	114,4	109,6	121,4
Телерадиотовары	117,9	117,9	106,3	159,5	104,4	96,2	101,9	112,7
Электротовары и другие бытовые приборы	111,4	111,4	101,8	101,5	106,4	96,9	104,3	101,9
Строительные материалы	138,1	138,1	108,1	104,8	102,7	111,4	106,8	103,4
Мебель	130,7	130,7	110,2	108,1	107,6	104,1	103,0	109,8
Часы	129,1	129,1	97,1	101,5	103,0	115,4	115,1	105,5
Ювелирные изделия	107,7	107,7	126,4	133,2	104,6	127,7	127,8	104,0

20.5. ИНДЕКСЫ ПОТРЕБИТЕЛЬСКИХ ЦЕН (ТАРИФОВ) НА ОТДЕЛЬНЫЕ ВИДЫ ПЛАТНЫХ УСЛУГ НАСЕЛЕНИЮ

(декабрь к декабрю предыдущего года; в процентах)

	2000	2005	2008	2009	2010	2011	2012	2013
Платные услуги населению - всего	128,2	116,1	116,9	111,4	106,5	113,7	108,9	110,7
в том числе:								
услуги пассажирского транспорта	112,6	119,3	131,1	99,9	100,4	125,7	107,0	110,2
жилищно-коммунальные	12,8	121,1	116,1	119,6	112,8	116,5	109,3	111,1
бытовые	110,6	111,5	116,2	112,9	103,9	113,3	114,8	110,0
правового характера	100,0	82,1	100,0	100,0	100,0	166,7	100,0	100,0
банковских учреждений	200,0	100,0	100,0	122,5	100,0	100,0	100,0	99,3

20.6. СРЕДНИЕ ПОТРЕБИТЕЛЬСКИЕ ЦЕНЫ НА ОТДЕЛЬНЫЕ ВИДЫ ПРОДОВОЛЬСТВЕННЫХ ТОВАРОВ

(на конец года; рублей, копеек за килограмм)

	2000	2005	2008	2009	2010	2011	2012	2013
Говядина	39,43	90,85	134,06	156,73	161,33	212,01	231,85	199,37
Свинина	53,11	127,96	184,69	206,58	192,55	227,31	239,17	234,55
Мясо птицы	50,86	74,28	93,43	98,90	99,68	100,96	113,79	103,19
Колбаса вареная высшего сорта	53,88	89,17	152,78	164,73	170,86	177,09	184,88	190,87
Консервы мясные за условную банку	13,90	34,48	53,75	56,16	58,89	62,20	68,71	71,98
Рыба живая и охлажденная	18,00	34,30	75,68	79,63	83,56	105,46	106,91	124,49
Рыба соленая, маринованная, копченая	30,20	63,77	122,57	130,42	138,83	161,01	171,15	160,49

ЦЕНЫ И ТАРИФЫ

Продолжение табл. 20.6

	2000	2005	2008	2009	2010	2011	2012	2013
Консервы рыбные не деликатесные в масле за условную банку	19,09	29,57	36,94	37,23	44,26	45,87	47,47	49,84
Масло сливочное	60,44	81,05	145,57	156,84	202,70	216,90	210,73	243,91
Масло подсолнечное	22,14	37,46	76,19	53,99	69,66	72,81	74,73	74,33
Молоко питьевое цельное пастеризованное 2,5-3,2% жирности	13,87	24,38	-	27,68	34,05	34,48	34,50	39,66
Сыры сычужные твердые и мягкие	91,20	137,71	193,41	197,93	251,32	261,71	252,98	298,12
Яйца, за десяток	16,99	24,21	40,95	33,18	35,14	40,81	42,32	55,50
Сахар	15,50	18,23	21,27	33,25	38,86	28,23	30,59	32,66
Мука пшеничная	7,50	11,44	17,44	16,27	17,14	18,04	23,67	24,40
Хлеб и хлебобулочные изделия из пшеничной муки высшего сорта	7,55	12,71	25,75	26,10	29,69	35,07	41,94	44,01
Рис шлифованный	10,09	18,09	36,36	34,08	30,43	27,88	29,96	34,79
Картофель	4,55	9,57	15,89	13,80	32,69	15,12	15,49	25,16
Капуста свежая	3,33	8,45	8,87	12,61	29,23	10,92	13,83	15,95
Лук репчатый	2,77	8,15	9,00	14,95	24,71	12,48	11,99	17,71
Яблоки	20,26	29,76	42,62	41,56	48,57	51,51	44,44	44,67
Водка крепостью 40% об. спирта и выше обыкновенного качества, за 1 л	67,92	151,25	226,50	246,12	265,99	299,31	335,12	436,95

20.7. СООТНОШЕНИЕ ПОТРЕБИТЕЛЬСКИХ ЦЕН НА ОСНОВНЫЕ ВИДЫ ПРОДОВОЛЬСТВЕННЫХ ТОВАРОВ С ЦЕНОЙ НА ГОВЯДИНУ

(на конец года; в процентах)

	2000	2005	2008	2009	2010	2011	2012	2013
Говядина	100,0	100,0	100,0	100,0	100,0	100,0	100,0	100,0
Свинина	134,7	134,7	137,8	131,8	119,4	107,2	103,2	117,8
Колбаса вареная высшего сорта	136,6	136,6	114,0	105,1	105,9	83,5	79,7	95,7
Колбаса полукопченая	141,0	141,0	108,7	100,5	102,3	82,6	46,1	101,8
Рыба живая и охлажденная	45,7	45,7	56,5	50,8	51,8	49,7	90,9	62,4
Масло сливочное	153,3	153,3	108,9	100,1	125,6	102,3	32,2	122,3
Масло подсолнечное	56,2	56,2	56,8	34,4	43,2	34,3	34,3	37,3
Молоко питьевое цельное пастеризованное 2,5-3,2% жирности	24,5	24,5	27,2	17,7	21,1	16,3	14,9	19,9
Сыр сычужный (твердый)	231,3	231,3	144,3	126,3	155,8	123,4	109,1	149,5
Яйца куриные	43,1	43,1	30,5	21,2	21,8	19,3	18,3	27,8
Сахар-песок	39,3	39,3	15,9	21,2	24,1	13,3	13,2	16,4
Мука пшеничная	19,0	19,0	13,0	10,4	10,6	8,5	10,2	12,2
Хлеб из пшеничной муки высшего сорта	19,1	19,1	19,2	16,6	18,4	16,5	18,1	22,1
Рис шлифованный	25,6	25,6	27,1	21,7	18,9	13,2	12,9	17,5
Водка крепостью 40% об. спирта и выше обыкновенного качества, за 1 л	172,3	172,3	169,0	157,0	164,9	141,2	144,5	219,2
Картофель	11,5	11,5	18,9	8,8	20,3	7,1	6,7	12,6
Капуста свежая	8,4	8,4	6,6	8,0	18,1	5,2	6,0	8,0
Лук репчатый	7,0	7,0	6,7	9,5	15,3	5,9	5,2	8,9
Яблоки	51,4	51,4	31,8	26,5	30,1	24,3	19,2	22,4

20.8. СТОИМОСТЬ МИНИМАЛЬНОГО НАБОРА ПРОДУКТОВ ПИТАНИЯ, РАССЧИТАННОГО ПО СРЕДНЕРОССИЙСКИМ НОРМАМ ПОТРЕБЛЕНИЯ

	2005	2008	2009	2010	2011	2012	2013
В рублях в расчете на месяц							
Январь	1086,29	1657,34	1948,61	2008,87	2621,06	2354,54	2544,95
Февраль	1117,91	1748,10	1972,44	2093,84	2667,60	2402,85	2619,23
Март	1158,29	1762,07	1988,12	2122,61	2737,72	2418,11	2627,47
Апрель	1184,72	1836,66	1990,41	2125,26	2701,72	2421,80	2672,60
Май	1198,47	1919,25	2033,76	2134,35	2638,35	2413,64	2777,61
Июнь	1232,22	1903,86	2036,59	2154,46	2719,10	2505,44	2796,53
Июль	1150,55	1782,09	1988,00	2081,11	2645,86	2471,10	2729,35
Август	1121,21	1713,02	1924,35	2093,67	2471,52	2405,16	2658,13
Сентябрь	1081,94	1756,20	1879,83	2268,36	2271,90	2456,49	2614,57
Октябрь	1090,31	1801,49	1850,12	2333,26	2276,14	2452,95	2678,44
Ноябрь	1157,91	1792,70	1864,70	2392,57	2287,71	2447,24	2704,03
Декабрь	1190,16	1861,55	1899,75	2511,49	2312,26	2475,73	2709,66

ЦЕНЫ И ТАРИФЫ

Продолжение табл. 20.8

	2005	2008	2009	2010	2011	2012	2013
В % к декабрю предыдущего года							
Январь	103,65	104,9	104,7	103,2	104,4	101,8	102,8
Февраль	106,66	110,6	106,0	107,6	108,7	103,9	105,8
Март	110,52	111,5	106,8	109,1	111,6	104,6	106,1
Апрель	113,04	116,2	106,9	109,2	110,1	104,7	107,9
Май	114,35	121,4	109,3	109,7	107,5	104,4	112,2
Июнь	117,57	120,5	109,4	110,7	110,8	108,4	112,9
Июль	109,78	112,8	106,8	107,0	107,8	106,9	110,2
Август	106,98	108,4	103,4	107,6	98,4	104,0	107,3
Сентябрь	103,23	111,1	101,0	116,6	90,5	106,2	105,6
Октябрь	104,03	114,0	99,4	119,9	90,6	106,1	108,2
Ноябрь	110,48	113,4	100,2	123,0	91,1	105,8	109,2
Декабрь	113,56	117,8	102,1	129,1	92,1	107,1	109,4

20.9. СРЕДНИЕ ПОТРЕБИТЕЛЬСКИЕ ЦЕНЫ НА ОТДЕЛЬНЫЕ НЕПРОДОВОЛЬСТВЕННЫЕ ТОВАРЫ

(на конец года; рублей за штуку)

	2000	2005	2008	2009	2010	2011	2012	2013
Костюм-двойка мужской из шерстяной и полушерстяной ткани	1767,50	2903,81	3198,90	3622,12	5079,54	5206,78	5800,70	5889,91
Сорочка мужская верхняя из хлопчатобумажной или смесовой ткани	197,48	446,85	536,03	636,24	761,98	881,93	987,77	1012,57
Джемпер мужской	324,40	634,58	1023,32	1269,87	1371,23	1494,58	1550,50	1522,20
Носки мужские из хлопчатобумажной и смесовой пряжи, за пару	16,33	26,99	34,64	37,98	40,69	48,38	62,59	65,61
Колготки женские эластичные плотностью 15-20 DEN	25,65	47,47	83,93	85,45	87,30	97,11	103,70	130,21
Полуботинки, туфли мужские с верхом из натуральной кожи, за пару	786,25	1327,90	1817,78	1941,59	1935,19	1987,34	2139,09	2385,87
Сапоги женские зимние с верхом из натуральной кожи, за пару	1680,83	3120,68	3508,26	3790,89	4026,73	4386,32	4791,70	5005,12
Туфли женские модельные с верхом из натуральной кожи, за пару	663,33	1677,44	1769,19	1688,15	1762,27	2037,80	2153,26	2348,55

20.10. СРЕДНИЕ ПОТРЕБИТЕЛЬСКИЕ ЦЕНЫ (ТАРИФЫ) НА ОТДЕЛЬНЫЕ ВИДЫ ПЛАТНЫХ УСЛУГ

(на конец года; в рублях)

	2000	2005	2008	2009	2010	2011	2012	2013
Бытовые услуги								
ремонт обуви (постановка набоек)	30,00	75,77	127,70	129,24	131,55	147,39	155,24	176,68
ремонт отечественных телевизоров цветного изображения	69,00	214,63	-	-	-	-	-	-
ремонт телевизоров цветного изображения	-	-	368,95	368,95	368,95	368,95	500,00	535,80
ремонт холодильников	100,00	126,49	309,84	309,84	309,84	309,84	500,00	550,00
стирка и глажение белья (за 1 кг)	19,50	40,00	50,00	50,00	55,00	55,00	55,00	55,00
стрижка модельная в женском зале	30,00	75,28	130,10	132,50	148,77	160,81	191,21	207,87
стрижка модельная в мужском зале	22,50	66,95	118,04	119,03	131,34	142,13	155,46	170,80
рытье могилы	356,68	1029,50	1898,98	1898,98	1898,98	2056,93	2345,91	4050,00
изготовление гроба	728,52	1197,61	1363,82	1363,82	1363,82	1758,18	2190,89	3633,18
Транспорт пассажирский								
городской автобус	2,24	3,12	4,00	-	-	-	-	-
Услуги связи								
пересылка письма	1,75	5,43	7,50	9,00	9,00	11,80	13,00	14,25
отправка телеграммы (15 слов)	9,68	19,25	30,75	38,25	47,85	59,70	63,15	67,15
абонентская плата за телефон (за месяц)	42,00	150,00	270,00	290,00	313,00	338,00	338,00	354,00
Жилищно-коммунальные услуги								
квартирная плата в домах муниципального жилого фонда (за 1 кв.м)	1,31	3,36	6,20	7,43	8,31	10,01	11,02	11,79
плата за электроэнергию в квартирах без электроплит (за 100 квт.ч)	46,00	130,00	195,00	244,00	268,00	295,00	313,00	351,00
плата за водоснабжение и канализацию (за месяц с человека)	32,73	124,72	171,21	204,71	232,01	275,17	303,68	333,52
плата за отопление (за кв. м общей площади)	2,34	8,91	13,20	16,03	17,31	20,10	22,02	24,89
плата за газ сетевой (за месяц с человека)	4,99	16,61	28,32	35,80	43,68	50,21	57,74	70,20
Услуги по содержанию детей в дошкольных учреждениях								
плата за детский сад (за день)	5,66	21,01	32,97	40,29	42,21	52,11	58,89	64,57
Санаторно-курортные услуги (за один день)	111,94	212,90	493,33	523,98	523,98	421,66	421,66	421,66
Услуги здравоохранения								
первичный прием к врачу-специалисту	18,52	21,88	47,18	47,18	60,49	60,49	60,49	147,02
лабораторные анализы (анализ крови, мочи)	21,56	15,75	37,35	37,35	45,94	45,94	45,94	63,47

ЦЕНЫ И ТАРИФЫ

ИНДЕКСЫ ЦЕН И СРЕДНИЕ ЦЕНЫ ПРОИЗВОДИТЕЛЕЙ

20.11. ИНДЕКСЫ ЦЕН ПРОИЗВОДИТЕЛЕЙ ПРОМЫШЛЕННЫХ ТОВАРОВ

ПО ВИДАМ ЭКОНОМИЧЕСКОЙ ДЕЯТЕЛЬНОСТИ

(декабрь к декабрю предыдущего года, в процентах)

	2008	2009	2010	2011	2012	2013
Производство промышленных товаров	96,9	99,8	125,7	119,9	99,5	113,3
Добыча полезных ископаемых	84,7	99,5	168,8	120,4	90,8	118,7
Добыча топливно-энергетических полезных ископаемых	84,7	99,5	168,8	120,4	90,7	118,7
Добыча сырой нефти и природного газа; предоставление услуг в этих областях	84,7	99,5	168,8	120,4	90,7	118,7
Добыча сырой нефти и нефтяного газа	84,7	99,5	168,8	120,4	90,7	118,7
Обрабатывающие производства	122,5	99,8	107,8	102,6	113,5	94,1
Производство пищевых продуктов, включая напитки, и табака	123,8	99,8	121,8	96,6	138,5	93,1
Производство пищевых продуктов, включая напитки	123,8	99,8	121,8	96,6	138,5	93,1
Переработка и консервирование рыбо- и морепродуктов	106,2	100,3	119,4	64,7	104,3	162,9
Производство продуктов мукомольно-крупяной промышленности, крахмалов и крахмалопродуктов	-	-	106,8	91,6	165,6	86,9
Производство продуктов мукомольно-крупяной промышленности	-	-	106,8	91,6	165,6	86,9
Производство прочих пищевых продуктов	127,3	99,8	113,8	105,1	129,4	97,9
Производство хлеба и мучных кондитерских изделий недлительного хранения	127,3	99,8	113,8	105,1	129,4	97,9
Текстильное и швейное производство	138,7	100,0	117,7	119,5	109,2	99,6
Текстильное производство	100,0	100,0	105,3	172,5	130,4	100,0
Производство трикотажных изделий	100,0	100,0	105,3	172,5	130,4	100,0
Производство одежды; выделка и крашение меха	141,4	100,0	131,3	101,5	91,5	99,5
Производство одежды из текстильных материалов и аксессуаров одежды	141,4	100,0	131,3	101,5	91,5	99,5
Обработка древесины и производство изделий из дерева	105,5	101,9	103,1	100,0	100,0	-
Производство изделий из дерева и пробки, кроме мебели	105,5	101,9	103,1	100,0	100,0	-
Производство деревянных строительных конструкций, включая сборные деревянные строения и столярных изделий	105,5	101,9	103,1	100,0	100,0	-
Целлюлозно-бумажное производство; издательская и полиграфическая деятельность	135,6	99,2	94,4	101,0	83,9	79,2
Производство целлюлозы, древесной массы, бумаги и картона	177,4	119,0	124,0	131,6	100,0	-
Производство изделий из бумаги и картона	177,4	119,0	124,0	131,6	100,0	-
Издательская и полиграфическая деятельность, тиражирование записанных носителей информации	75,2	97,3	66,6	58,1	57,5	79,2
Полиграфическая деятельность и предоставление услуг в этой области	75,2	97,3	66,6	58,1	51,8	-
Производство кокса, нефтепродуктов и ядерных материалов	-	-	107,1	105,1	107,7	100,9
Производство нефтепродуктов	-	-	107,1	105,1	107,7	100,9
Производство прочих неметаллических продуктов	106,8	100,0	100,0	107,1	107,8	129,0
Производство кирпича, черепицы и прочих строительных изделий из обожженной глины	121,4	100,0	100,0	107,1	108,3	107,7
Производство изделий из бетона, гипса и цемента	-	-	-	-	105,5	142,2
Производство и распределение электроэнергии, газа и воды	102,3	100,1	110,2	128,0	107,2	114,2
Производство, передача и распределение электроэнергии, газа, пара и горячей воды	102,3	100,1	110,2	128,0	107,2	114,2
Производство, передача и распределение электроэнергии	105,2	100,2	109,8	127,7	108,0	118,3
Производство, передача и распределение пара и горячей воды (тепловой энергии)	93,2	100,0	111,1	128,9	104,6	100,0

ЦЕНЫ В ТАРИФЫ

**20.12. ИНДЕКСЫ ЦЕН ПРОИЗВОДИТЕЛЕЙ ПРОМЫШЛЕННЫХ ТОВАРОВ
ПО ВИДАМ ЭКОНОМИЧЕСКОЙ ДЕЯТЕЛЬНОСТИ ПО МЕСЯЦАМ**

(к предыдущему месяцу, в процентах)

	Январь	Февраль	Март	Апрель	Май	Июнь	Июль	Август	Сентябрь	Октябрь	Ноябрь	Декабрь
2011												
Производство промышленных товаров	100,30	118,70	102,00	105,50	103,20	97,40	103,00	94,20	100,00	91,50	105,10	99,80
Добыча полезных ископаемых	100,00	100,00	109,90	113,60	107,60	103,50	106,40	87,90	102,80	82,30	107,40	102,00
Добыча топливно-энергетических полезных ископаемых	100,00	100,00	109,90	113,60	107,60	103,50	106,40	87,90	102,80	82,30	107,40	102,00
Добыча сырой нефти и природного газа; предоставление услуг в этих областях	100,00	100,00	109,90	113,60	107,60	103,50	106,40	87,90	102,80	82,30	107,40	102,00
Обрабатывающие производства	101,20	111,30	89,20	101,10	103,10	99,60	99,60	108,10	91,70	100,80	106,80	92,60
Производство пищевых продуктов, включая напитки и табака	98,50	100,20	99,50	99,60	94,90	102,60	98,20	100,70	98,10	102,50	99,90	102,10
Производство пищевых продуктов, включая напитки	98,50	100,20	99,50	99,60	94,90	102,60	98,20	100,70	98,10	102,50	99,90	102,10
Текстильное и швейное производство	99,10	100,00	111,90	100,00	103,80	109,20	91,30	100,00	103,90	100,40	100,00	100,00
Текстильное производство	100,00	100,00	140,00	100,00	110,70	100,00	100,00	100,00	111,30	100,00	100,00	100,00
Производство одежды; выделка и крашение меха	98,70	100,00	102,20	100,00	100,60	113,90	87,30	100,00	100,00	100,60	100,00	100,00
Обработка древесины и производство изделий из дерева	100,0	100,0	100,0	100,0	100,0	100,0	100,0	100,0	100,0	100,0	100,0	100,0
Производство изделий из дерева и пробки, кроме мебели	100,0	100,0	100,0	100,0	100,0	100,0	100,0	100,0	100,0	100,0	100,0	100,0
Целлюлозно-бумажное производство; издательская и полиграфическая деятельность	107,50	151,10	65,50	105,20	108,00	94,90	100,90	125,70	64,50	110,70	133,10	73,10
Издательская и полиграфическая деятельность, тиражирование записанных носителей информации	118,00	211,80	28,40	118,80	125,60	86,10	102,80	176,30	24,80	158,80	226,80	39,40
Производство прочих неметаллических минеральных продуктов	100,00	100,00	100,00	107,10	100,00	100,00	100,00	100,00	100,00	100,00	100,00	100,00
Производство и распределение электроэнергии, газа и воды	100,30	145,90	100,20	99,50	98,60	89,40	99,90	97,50	100,10	100,00	101,80	100,30
Производство, передача и распределение электроэнергии, газа, пара и горячей воды	100,30	145,90	100,20	99,50	98,60	89,40	99,90	97,50	100,10	100,00	101,80	100,30

ЦЕНЫ В ТАРИФЫ

Продолжение табл. 20.12

	Январь	Февраль	Март	Апрель	Май	Июнь	Июль	Август	Сентябрь	Октябрь	Ноябрь	Декабрь
2012												
Производство промышленных товаров	96,3	102,5	102,7	99,6	99,3	98,1	100,7	102,4	101,1	95,0	101,6	100,5
Добыча полезных ископаемых	92,7	100,0	105,9	99,9	100,0	100,1	100,1	99,9	100,1	89,4	103,6	100,0
Добыча топливно-энергетических полезных ископаемых	92,6	100,0	105,9	99,9	99,9	100,1	100,1	99,9	100,1	89,3	103,6	100,0
Добыча сырой нефти и природного газа; предоставление услуг в этих областях	92,6	100,0	105,9	99,9	99,9	100,1	100,1	99,9	100,1	89,3	103,6	100,0
Обрабатывающие производства	102,9	107,4	99,7	96,9	97,2	94,5	102,2	102,1	105,0	102,8	100,1	102,7
Производство пищевых продуктов, включая напитки и табака	99,3	111,8	96,9	98,3	98,8	106,1	101,5	100,4	104,7	107,0	103,5	105,9
Производство пищевых продуктов, включая напитки	99,3	111,8	96,9	98,3	98,8	106,1	101,5	100,4	104,7	107,0	103,5	105,9
Текстильное и швейное производство	100,0	113,9	100,0	100,0	100,0	95,9	100,0	100,2	100,0	99,9	100,0	100,0
Текстильное производство	100,0	130,4	100,0	100,0	100,0	100,0	100,0	100,0	100,0	100,0	100,0	100,0
Производство одежды; выделка и крашение меха	100,0	100,0	100,0	100,0	100,0	91,5	100,0	100,3	100,0	99,7	100,0	100,0
Обработка древесины и производство изделий из дерева	100,0	100,0	100,0	100,0	100,0	100,0	100,0	100,0	100,0	100,0	100,0	100,0
Производство изделий из дерева и пробки, кроме мебели	100,0	100,0	100,0	100,0	100,0	100,0	100,0	100,0	100,0	100,0	100,0	100,0
Целлюлозно-бумажное производство; издательская и полиграфическая деятельность	111,1	101,0	100,0	90,2	90,0	93,2	106,7	96,4	97,8	99,7	98,3	100,5
Издательская и полиграфическая деятельность, тиражирование записанных носителей информации	129,2	102,2	100,0	78,0	74,0	78,5	125,0	88,6	92,2	98,7	93,6	101,9
Производство прочих неметаллических минеральных продуктов	100,0	95,6	105,7	100,0	100,0	100,0	106,7	100,0	100,0	100,0	100,0	100,0
Производство и распределение электроэнергии, газа и воды	99,4	104,1	99,8	100,0	99,1	96,6	101,2	105,9	101,2	99,8	99,9	100,4
Производство, передача и распределение электроэнергии, газа, пара и горячей воды	99,4	104,1	99,8	100,0	99,1	96,6	101,2	105,9	101,2	99,8	99,9	100,4

ЦЕНЫ В ТАРИФЫ

Продолжение табл. 20.12

	Январь	Февраль	Март	Апрель	Май	Июнь	Июль	Август	Сентябрь	Октябрь	Ноябрь	Декабрь
2013												
Производство промышленных товаров	104,1	102,3	99,7	99,7	101,4	100,1	95,6	108,0	99,7	106,5	96,3	99,9
Добыча полезных ископаемых	109,5	100,0	100,0	100,0	101,1	100,0	91,4	110,1	99,8	115,5	92,6	99,9
Добыча топливно-энергетических полезных ископаемых	109,5	100,0	100,0	100,0	101,1	100,0	91,4	110,1	99,8	115,5	92,6	99,9
Добыча сырой нефти и природного газа; предоставление услуг в этих областях	109,5	100,0	100,0	100,0	101,1	100,0	91,4	110,1	99,8	115,5	92,6	99,9
Обрабатывающие производства	100,0	107,1	98,8	99,2	106,7	101,9	92,4	95,1	97,3	99,2	97,4	99,8
Производство пищевых продуктов, включая напитки и табака	99,5	100,4	99,0	98,6	104,6	98,3	92,9	100,9	98,1	100,6	100,4	100,0
Производство пищевых продуктов, включая напитки	99,5	100,4	99,0	98,6	104,6	98,3	92,9	100,9	98,1	100,6	100,4	100,0
Текстильное и швейное производство	99,6	100,0	100,0	100,0	100,0	100,0	100,0	100,0	100,0	100,0	100,0	100,0
Текстильное производство	100,0	100,0	100,0	100,0	100,0	100,0	100,0	100,0	100,0	100,0	100,0	100,0
Производство одежды; выделка и крашение меха	99,5	100,0	100,0	100,0	100,0	100,0	100,0	100,0	100,0	100,0	100,0	100,0
Обработка древесины и производство изделий из дерева	-	-	-	-	-	-	-	-	-	-	-	-
Производство изделий из дерева и пробки, кроме мебели	-	-	-	-	-	-	-	-	-	-	-	-
Целлюлозно-бумажное производство; издательская и полиграфическая деятельность	88,3	155,7	97,0	100,0	120,0	115,6	86,9	72,5	92,1	93,8	80,2	97,9
Издательская и полиграфическая деятельность, тиражирование записанных носителей информации	88,3	155,7	97,0	100,0	120,0	115,6	86,9	72,5	92,1	93,8	80,2	97,9
Производство прочих неметаллических минеральных продуктов	126,1	100,0	100,0	102,3	100,0	100,0	100,0	100,0	100,0	100,0	100,0	100,0
Производство и распределение электроэнергии, газа и воды	100,1	103,3	99,7	99,4	100,1	99,6	101,2	110,2	100,4	100,1	100,0	99,9
Производство, передача и распределение электроэнергии, газа, пара и горячей воды	100,1	103,3	99,7	99,4	100,1	99,6	101,2	110,2	100,4	100,1	100,0	99,9

ЦЕНЫ И ТАРИФЫ

20.13. ИНДЕКС ЦЕН ПРОИЗВОДИТЕЛЕЙ НА ПРОМЫШЛЕННЫЕ ТОВАРЫ И ТОВАРНЫЕ ГРУППЫ

(декабрь к декабрю предыдущего года; в процентах)

	2008	2009	2010	2011	2012	2013
нефть добытая (включая газовый конденсат)	84,7	149,0	168,8	120,4	90,7	118,7
рыба охлажденная	114,9	124,4	80,2	92,3	100,0	161,5
рыба мороженая без произведенной на борту рыболовеческих судов	91,0	136,8	135,5	61,9	104,5	162,9
мука (всего)	100,0	92,5	106,8	91,6	165,6	86,9
мука пшеничная	100,0	92,5	106,8	91,6	165,6	86,9
мука пшеничная высшего сорта	100,0	94,0	109,3	89,4	168,3	87,1
хлеб и хлебобулочные изделия (всего)	127,3	99,3	113,8	105,1	130,8	97,7
хлеб и хлебобулочные изделия из пшеничной муки 1 и высшего сорта	127,3	99,3	-	-
хлеб из пшеничной муки 1 сорта (масса изделия более 500 гр.)	127,8	99,4	114,0	98,8	130,3	103,6
изделия булочные из пшеничной муки высшего сорта (масса изделия 500 гр. и менее)	119,9	98,5	112,1	138,4	139,1	85,3
изделия трикотажные из хлопчатобумажной и смесовой пряжи	100,0	96,8	105,3	172,5	130,4	100,0
платья	141,4	96,3	161,2	100,2	100,0	98,8
блоки дверные	100,0	114,1	105,3	100,0	100,0	-
блоки оконные	107,1	143,3	102,3	100,0	100,0	-
ящики картонные	177,4	72,2	124,0	131,6	100,0	-
книги	72,7	135,4	84,6	71,8	151,9	79,2
журналы	187,5	88,0	95,5	179,7	155,5	59,1
газеты	82,1	126,4	105,5	118,1	50,4	130,4
бланки	67,3	212,5	66,1	58,0	22,3	-
топливо дизельное	-	-	-	-	-	-
мазут топочный	-	-	107,1	105,1	107,7	100,9
кирпич строительный	121,4	109,8	100,0	107,1	108,3	107,7
конструкции и изделия сборные железобетонные	-	-	-	-	105,5	142,2
шкафы	-	100,4	100,0	100,0	-	-
электроэнергия по свободным ценам	-	-	-	-	-	-
электроэнергия, отпущенная различным категориям потребителей						
по регулируемым тарифам	107,4	133,5	109,8	110,1	106,3	112,3
по свободным ценам	-	-	-	136,1	103,5	121,6
электроэнергия, отпущенная промышленным потребителям - всего						
по регулируемым тарифам	104,0	126,9	111,6	-	-	-
по свободным ценам	-	-	-	135,5	99,3	123,1
электроэнергия, отпущенная промышленным и приравненным к ним потребителям с присоединенной мощностью 750 кВт и выше						
по регулируемым тарифам	103,9	130,6	114,2	-	-	-
по свободным ценам	-	-	-	135,5	-	-
электроэнергия, отпущенная промышленным и приравненным к ним потребителям с присоединенной мощностью до 750 кВт						
по регулируемым тарифам	104,0	125,6	110,7	-	-	-
по свободным ценам	-	-	-	135,5	99,3	123,1
электроэнергия, отпущенная сельскохозяйственным производственным потребителям						
по регулируемым тарифам	106,7	132,6	114,7	-	-	-
по свободным ценам	-	-	-	136,2	102,8	111,0
электроэнергия, отпущенная непромышленным потребителям						
по регулируемым тарифам	108,7	131,8	108,3	-	-	-
по свободным ценам	-	-	-	136,6	106,2	123,1
электроэнергия, отпущенная населению - всего по регулируемым тарифам	112,4	140,7	110,0	110,1	106,3	112,3
электроэнергия, отпущенная городскому населению по регулируемым тарифам	112,8	140,9	110,0	110,0	106,1	112,4
электроэнергия, отпущенная сельскому населению по регулируемым тарифам	112,3	140,5	110,0	110,2	106,3	112,3
электроэнергия, отпущенная различным категориям потребителей исключая население						
по регулируемым тарифам	106,1	130,6	109,6	-	-	-
по свободным ценам	-	-	-	136,1	103,5	121,6
теплоэнергия в горячей воде	93,2	117,8	111,1	128,9	104,6	100,0

ЦЕНЫ И ТАРИФЫ

**20.14. СРЕДНИЕ ЦЕНЫ ПРОИЗВОДИТЕЛЕЙ НА ОСНОВНЫЕ ВИДЫ
ТОПЛИВНО - ЭНЕРГЕТИЧЕСКИХ РЕСУРСОВ**

(на конец периода, рублей за тонну)

	2000	2005	2008	2009	2010	2011	2012	2013
Нефть	445,00	3500,00	6843,66	6201,9	7334,73	8879,49	7747,85	9255,55

20.15. ИНДЕКСЫ ЦЕН ПРОИЗВОДИТЕЛЕЙ СЕЛЬСКОХОЗЯЙСТВЕННОЙ ПРОДУКЦИИ

(декабрь к декабрю предыдущего года; в процентах)

	2000	2005	2008	2009	2010	2011	2012	2013
Продукция сельского хозяйства	132,6	111,9	90,4	107,9	113,0	107,1	123,1	98,3
в том числе:								
продукция растениеводства	119,3	92,7	75,9	104,5	121,2	104,9	122,2	96,5
зерновые культуры	129,1	91,3	73,3	106,1	121,1	105,5	123,4	96,6
масличные культуры	69,6	101,9	91,8	85,0	125,8	95,5	100,2	90,5
в том числе подсолнечник	69,6	101,9	91,8	85,0	125,8	95,5	100,2	90,5
картофель	-	100,4	-	-	-	-	-	-
овощи - всего	106,7	130,5	105,1	104,4	89,9	101,5	100,5	100,0
в том числе:								
помидоры	92,6	96,1	144,5	95,5	73,4	89,1	100,0	100,0
огурцы	358,5	100,4	-	-	112,5	100,0	155,6	100,0
лук репчатый	85,4	146,3	97,8	108,0	98,9	100,0	100,0	100,0
капуста	153,3	104,7	66,7	105,0	-	-	-	-
морковь	100,9	100,0	-	-	-	-	-	-
семечковые плоды	-	-	-	-	-	-	-	-
косточковые плоды	-	-	-	-	-	-	-	-
бахчевые культуры	88,3	118,7	122,4	98,6	85,2	103,4	-	100,0
продукция животноводства	146,2	137,7	112,9	110,0	105,8	109,8	124,0	99,6
скот и птица - всего	118,9	146,8	111,1	110,5	105,6	108,4	124,9	100,2
в том числе:								
крупный рогатый скот	111,3	151,6	110,2	118,7	104,1	114,9	123,3	94,9
овцы и козы	127,0	139,4	112,3	101,9	108,6	100,4	127,6	108,0
свиньи	101,0	198,4	104,7	134,7	85,3	100,0	100,0	100,0
птица	-	100,0	-	-	-	-	-	-
молоко и молочные продукты (в пересчете на молоко)	93,0	137,9	106,3	100,0	100,0	-	-	-
яйца	98,3	100,0	-	-	-	-	-	-
шерсть	268,0	99,3	132,7	103,1	107,9	133,2	102,7	96,0

20.16. СРЕДНИЕ ЦЕНЫ ПРОИЗВОДИТЕЛЕЙ СЕЛЬСКОХОЗЯЙСТВЕННОЙ ПРОДУКЦИИ

(рублей за тонну)

	2000	2005	2008	2009	2010	2011	2012	2013
Зерно	1687,10	2017,42	3870,22	3201,35	4596,70	5830,68	6579,34	7149,48
Семена подсолнечника	2398,46	5460,10	12221,63	6614,29	7348,65	11437,26	10855,16	13566,6
Картофель	-	4552,93	-	-	-	-	-	-
Овощи - всего	2887,34	3193,44	5085,70	4052,93	1599,9	1525,60	7000,00	-
в том числе:								
помидоры	1557,14	2306,43	6283,68	6802,56	5678,95	2500,00	7000,00	-
огурцы	4943,43	3142,00	-	-	4166,67	-	-	-
лук репчатый	2333,33	3192,43	4577,19	4299,54	4108,92	-	-	-
свекла	3636,00	-	-	-	-	-	-	-
капуста	4250,70	3849,02	2000,00	2019,83	-	-	-	-
морковь	1400,00	-	-	-	-	-	-	-
Семечковые плоды	-	-	-	-	-	-	-	-
Косточковые плоды	-	-	-	-	-	-	-	-
Виноград	-	-	-	-	-	-	-	-
Бахчевые культуры	833,71	1669,00	1960,08	1039,68	1170,77	1520,83	-	-
Скот и птица (в живой массе) - всего	15347,74	28156,94	37222,04	37947,6	40116,08	46865,31	59846,99	80450,6
в том числе:								
крупный рогатый скот	14507,56	29422,85	39201,36	38032,53	43808,61	51329,74	67394,13	83689,87
овцы и козы	16033,56	24258,23	34813,11	37001,28	36950,77	42787,72	51377,44	72220,77
свиньи	18361,75	44365,44	47543,02	53591,3	41134,35	-	-	-
птица	-	-	-	-	-	-	-	-
Молоко и молочные продукты (в пересчете на молоко)	4290,53	5834,68	11000,00	11366,04	11806,48	-	-	-
Яйца, за тыс.шт.	961,34	-	-	-	-	-	-	-
Шерсть (в физической массе)	24903,44	23788,53	33711,77	29703,81	29657,09	59179,57	62285,1	63407,95

ЦЕНЫ И ТАРИФЫ

20.17. ИНДЕКСЫ ЦЕН СТРОИТЕЛЬНОЙ ПРОДУКЦИИ

(декабрь к декабрю предыдущего года, в процентах)

	2000	2005	2008	2009	2010	2011	2012	2013
Сводный индекс цен строительной продукции	127,8	107,4	118,6	109,4	110,7	106,4	110,6	104,7
в том числе:								
индексы цен производителей в строительстве (СМР)	128,3	105,8	120,2	111,8	111,8	106,9	112,3	105,9
индексы цен на машины и оборудование	122,7	105,6	113,0	100,9	105,0	103,9	103,6	102,6
индексы цен на прочие капитальные работы и затраты	133,3	109,4	116,6	108,6	115,0	107,2	113,0	100,6
индексы цен на строительные материалы, детали и конструкции	124,2	107,5	116,8	104,0	104,9	112,3	115,6	100,3

20.18. ИНДЕКСЫ ЦЕН СТРОИТЕЛЬНОЙ ПРОДУКЦИИ ПО ЭЛЕМЕНТАМ ТЕХНОЛОГИЧЕСКОЙ СТРУКТУРЫ

(к предыдущему месяцу; в процентах)

	индексы строительной продукции	в том числе		
		строительно-монтажные работы	машины и оборудование	прочие капитальные работы и затраты
2011				
Январь	100,6	100,2	101,9	100,8
Февраль	100,9	100,9	100,2	103,1
Март	98,6	98,4	100,1	97,0
Апрель	98,8	98,4	100,2	99,0
Май	100,6	100,7	100,1	100,4
Июнь	100,6	100,7	100,4	100,8
Июль	100,7	100,9	100,1	100,6
Август	102,1	102,5	100,4	101,9
Сентябрь	101,3	101,6	100,1	101,5
Октябрь	101,7	102,0	99,9	102,1
Ноябрь	100,9	101,1	100,2	100,6
Декабрь	99,5	99,3	100,3	99,3
2012				
Январь	104,0	105,0	100,5	103,9
Февраль	99,3	98,8	100,5	100,6
Март	98,7	98,2	100,3	98,8
Апрель	100,0	99,8	100,4	100,3
Май	100,3	100,2	100,3	100,2
Июнь	102,6	103,2	100,8	102,4
Июль	102,8	103,6	100,2	103,1
Август	101,8	102,3	99,8	101,8
Сентябрь	101,1	101,3	100,5	101,1
Октябрь	102,6	103,3	100,1	102,7
Ноябрь	97,5	96,7	100,2	97,6
Декабрь	99,7	99,6	100,0	100,1
2013				
Январь	100,9	100,8	101,5	99,3
Февраль	100,8	101,2	99,8	102,2
Март	98,2	97,1	100,0	100,7
Апрель	100,1	100,0	100,2	101,5
Май	100,0	99,8	100,3	101,6
Июнь	101,4	102,2	100,2	99,2
Июль	101,4	101,9	100,8	99,0
Август	101,6	102,6	100,1	99,1
Сентябрь	99,3	99,1	100,0	98,0
Октябрь	99,3	99,0	99,9	98,1
Ноябрь	101,9	103,0	99,8	100,7
Декабрь	99,6	99,3	100,0	101,4

ЦЕНЫ И ТАРИФЫ

20.19. ИНДЕКСЫ ЦЕН ПРИОБРЕТЕНИЯ НА СТРОИТЕЛЬНЫЕ МАТЕРИАЛЫ, ДЕТАЛИ И КОНСТРУКЦИИ

(декабрь к декабрю предыдущего года; в процентах)

	2000	2005	2008	2009	2010	2011	2012	2013
Индексы цен на строительные материалы, детали и конструкции	124,2	107,5	116,8	104,0	104,9	112,3	115,6	100,3
Плиты многоспустотные, куб.м	101,4	100,9	-	-	-	-	-	-
Блоки из тяжелого бетона, куб.м	128,5	101,8	-	-	-	-	-	-
Бетон товарный, куб.м	134,9	100,0	122,6	125,8	100,0	107,5	100,0	-
Раствор товарный, куб.м	115,8	105,1	112,3	124,6	104,0	100,0	-	-
Кирпич керамический неогнеупорный строительный, тыс.усл.кирпич	149,6	95,9	128,2	104,7	122,6	127,7	110,7	98,8
Кирпич силикатный, тыс.усл.кирпич	99,5	100,2	126,4	104,6	129,0	114,7	102,1	100,4
Щебень, куб.м	154,7	132,1	109,7	105,6	104,9	114,7	118,3	97,3
Пески природные прочие, куб.м	109,4	109,8	114,9	105,2	105,2	117,6	101,6	101,2
Гравий керамзитовый, куб.м	116,0	106,7	110,7	104,2	101,8	100,0	-	-
Прокат сортовой и фасонный горячекатанный, т	112,2	100,0	114,7	102,9	100,0	100,0	100,0	102,5
Арматура периодического профиля класса А III, т	115,8	104,6	125,1	100,3	104,9	94,2	100,4	101,8
Лес пиленный, куб.м	89,7	100,1	114,3	108,4	105,8	100,0	-	-
Плиты древесностружечные, куб.м	100,0	-	-	-	-	-	-	-
Смеси и изделия из теплоизоляционных материалов, куб.м	124,3	98,2	118,8	100,0	104,3	116,5	103,1	-
Плитки керамические глазурованные для внутренней облицовки стен, куб.м	128,9	104,2	103,8	106,9	108,8	107,0	101,5	101,4
Листы асбоцементные обыкновенного профиля, кв.м	124,4	-	-	-	-	-	-	-
Рубероид, кв.м	135,9	-	-	-	-	-	-	-
Линолеум, кв.м	128,1	103,9	98,7	100,0	95,8	118,9	101,6	101,6
Стекло листовое литое и прокатное профилированное, кв.м	106,4	100,0	102,7	106,1	101,9	106,4	102,8	100,9
Цемент, т	97,3	118,4	150,4	99,0	100,6	107,9	106,5	98,7
Битумы, т	158,3	96,5	140,9	102,2	104,8	102,7	125,7	100,1
Олифа, т	115,8	-	-	-	-	-	-	-
Краски, т	117,4	98,4	110,6	102,1	101,8	102,0	113,7	101,0
Трубы чугунные, т	124,5	-	-	-	-	-	-	-
Трубы стальные водогазопроводные, т	114,0	102,4	102,3	101,4	100,0	100,0	100,8	100,0
Умывальники фаянсовые, шт	122,0	100,0	-	-	-	-	-	-
Ванны, шт	194,1	-	-	-	-	-	-	-
Кабели, км	130,9	-	-	-	-	-	-	-
Провода, км	116,3	-	-	-	-	-	-	-
Бензин, т	111,8	122,3	102,6	100,2	102,3	129,9	116,8	110,2
Дизтопливо, т	112,8	139,3	103,9	100,4	104,7	128,9	118,7	105,2
Электроэнергия, кВт/час	140,0	110,9	115,9	114,0	111,0	127,1	117,3	116,8

ЦЕНЫ И ТАРИФЫ

20.20. СРЕДНИЕ ЦЕНЫ НА СТРОИТЕЛЬНЫЕ МАТЕРИАЛЫ, ДЕТАЛИ И КОНСТРУКЦИИ

(на конец периода; в рублях)

	2000	2005	2008	2009	2010	2011	2012	2013
Плиты многослойные, куб.м	1215,74	1943,83	-	-	-	-	-	-
Блоки из тяжелого бетона, куб.м	765,64	1086,79	-	-	-	-	-	-
Бетон товарный, куб.м	829,40	1839,00	2292,00	2882,90	2882,90	3100,00	3100,00	-
Раствор товарный, куб.м	465,30	783,20	938,17	1168,50	1335,82	1335,82	-	-
Кирпич керамический неогнеупорный строительный, тыс. усл. кирпич	1500,00	3240,00	4984,32	5220,00	6400,00	8175,00	9050,00	9404,06
Кирпич силикатный, тыс. усл. кирпич	2985,00	3627,80	5685,00	5945,74	8073,68	9257,89	9452,63	9427,59
Щебень, куб.м	321,15	713,45	1039,18	1111,10	1143,90	1220,00	1464,91	1485,68
Пески природные прочие, куб.м	29,00	31,00	46,10	48,50	51,00	60,00	60,98	90,57
Гравий керамзитовый, куб.м	222,00	480,00	562,20	585,60	596,18	596,18	-	-
Прокат сортовой и фасонный горячекатанный, т	6364,80	15245,00	22463,16	23115,00	23115,00	23115,00	23115,00	23683,69
Арматура периодического профиля класса А III, т	8248,60	20600,00	30900,00	30990,00	32510,73	30618,91	30731,53	31382,22
Лес пиленный, куб.м	2550,00	3897,50	4799,00	5200,00	5500,00	5500,00	-	-
Плиты древесностружечные, куб.м	37,10	-	-	-	-	-	-	-
Смеси и изделия из теплоизоляционных материалов, куб.м	521,90	1190,00	1482,00	1482,00	1545,00	1800,00	1855,00	-
Плитки керамические глазурованные для внутренней облицовки стен, куб.м	100,50	208,30	245,00	262,00	285,00	305,00	309,50	313,70
Листы асбоцементные обыкновенного профиля, кв.м	19,40	-	-	-	-	-	-	-
Рубероид, кв.м	11,14	-	-	-	-	-	-	-
Линолеум, кв.м	92,71	270,00	275,00	275,00	268,85	319,61	324,80	329,95
Стекло листовое литое и прокатное профилированное, кв.м	46,80	235,00	245,00	260,00	265,00	282,00	290,00	292,61
Цемент, т	677,10	2476,25	4215,62	4157,29	3770,57	3889,56	4141,68	4091,31
Битумы, т	3811,85	6186,16	11614,77	12253,5	12783,4	13296,4	16422,1	17810,2
Олифа, т	17795,00	-	-	-	-	-	-	-
Краски, т	33262,00	56450,00	62751,87	64070,00	65210,00	66525,80	75647,37	76387,26
Трубы чугунные, т	6371,00	-	-	-	-	-	-	-
Трубы стальные водогазопроводные, т	10730,00	24636,35	29237,50	29633,00	29633,00	29633,00	29875,00	29875,00
Умывальники фаянсовые, шт	165,88	300,00	-	-	-	-	-	-
Ванны, шт	1980,00	-	-	-	-	-	-	-
Кабели, км	19450,00	-	-	-	-	-	-	-
Провода, км	4760,30	-	-	-	-	-	-	-
Бензин, т	7276,33	19320,29	22064,42	22124,9	22648,2	29400,9	34512,4	37413,7
Дизтопливо, т	6058,49	17950,96	20184,89	20264,4	21197,4	27258,3	31241,8	33294,2
Электроэнергия, тыс. кВт/час	840,00	2485,43	2785,59	3133,67	3464,51	4439,85	5140,53	6001,56

20.21. ИНДЕКСЫ ЦЕН И СРЕДНИЕ ЦЕНЫ НА ПЕРВИЧНОМ И ВТОРИЧНОМ РЫНКЕ ЖИЛЬЯ

	2000	2005	2008	2009	2010	2011	2012	2013
Индекс цен на рынке жилья (на конец IV квартала; в процентах к концу предыдущего квартала)								
первичный рынок	110,2	102,3	112,4	100,0	103,7	100,0	100,0	102,1
вторичный рынок	121,0	102,3	104,3	100,4	100,2	105,4	102,5	100,8
Средние цены на рынке жилья (на конец IV квартала; рублей за 1 кв. м. общей площади)								
первичный рынок	5147,22	12772,09	20650,06	21393,96	22894,71	23752,50	24785,89	25858,62
вторичный рынок	4069,94	12180,76	20965,49	23012,91	26675,40	30711,57	34505,23	36267,23

ЦЕНЫ И ТАРИФЫ

20.22. ИНДЕКСЫ ТАРИФОВ НА ПЕРЕВОЗКИ ГРУЗОВ АВТОМОБИЛЬНЫМ ТРАНСПОРТОМ

(декабрь к декабрю предыдущего года; в процентах)

	2000	2005	2008	2009	2010	2011	2012	2013
Транспорт - всего	115,1	107,1	100,0	100,0	100,0	163,4	115,8	103,3
в том числе:								
автомобильный транспорт	115,1	107,1	100,0	100,0	100,0	163,4	115,8	103,3
из него:								
междугородное сообщение	116,5	107,9	100,0	100,0	100,0	154,2	116,0	103,5
внутригородское и пригородное сообщение	100,0	100,0	100,0	100,0	100,0	214,3	113,3	102,0

20.23. ИНДЕКСЫ ТАРИФОВ НА УСЛУГИ СВЯЗИ ДЛЯ ЮРИДИЧЕСКИХ И ФИЗИЧЕСКИХ ЛИЦ

(декабрь к декабрю предыдущего года; в процентах)

	Услуги связи, всего	в том числе				
		почтовая	городская телефонная	междугородная телефонная	документальная электросвязь	проводное радиовещание
2005						
бюджетные организации	107,3	118,6	114,8	100,0	100,4	100,0
коммерческие организации	103,4	100,0	111,1	100,0	100,0	100,0
население	109,8	115,5	125,0	99,0	100,0	97,3
2008						
бюджетные организации	105,4	131,7	69,5	96,2	220,4	125,0
коммерческие организации	100,0	131,7	69,5	96,2	120,9	125,0
население	106,0	138,1	100,0	100,0	159,7	153,9
2009						
юридические лица	103,8	110,1	107,1	100,0	111,3	120,0
население	102,9	120,0	109,0	100,0	124,4	100,0
2010						
юридические лица	108,9	125,0	109,0	100,0	104,8	119,4
население	103,6	100,0	110,4	100,0	125,1	110,0
2011						
юридические лица	102,3	107,3	108,2	100,0	106,7	120,9
население	103,5	131,1	109,4	100,0	124,8	100,0
2012						
юридические лица	103,4	110,3	103,9	100,0	103,6	125,0
население	95,1	110,2	104,5	100,0	105,8	100,0
2013						
юридические лица	104,6	115,5	100,0	100,0	107,5	110,8
население	94,9	109,6	105,9	100,9	106,3	100,0

МЕТОДОЛОГИЧЕСКИЕ ПОЯСНЕНИЯ

Территориальным органом Федеральной службы государственной статистики по Республике Калмыкия рассчитывается система индексов цен, в которую входят:

в потребительском секторе:

индекс потребительских цен (тарифов) на товары и услуги;

индекс цен на первичном и вторичном рынке жилья;

в производственном секторе:

индекс цен производителей промышленных товаров;

индекс цен производителей сельскохозяйственной продукции;

индекс цен строительной продукции;

индекс тарифов на грузовые перевозки;

индекс тарифов на услуги связи для юридических лиц;

Индекс потребительских цен (ИПЦ) измеряет отношение стоимости фактического фиксированного набора товаров и услуг в текущем периоде к его стоимости в базисном периоде. ИПЦ является важнейшим показателем, характеризующим уровень инфляции, и используется в целях осуществления государственной финансовой и денежно-кредитной политики, анализа и прогноза ценовых процессов в экономике, пересмотра минимальных социальных гарантий населению, решения отдельных правовых споров.

Расчет ИПЦ производится путем объединения двух информационных потоков:

данных об изменении цен, полученных методом регистрации цен и тарифов на потребительском рынке;

данных о структуре фактических потребительских расходов населения за предыдущий год.

Наблюдение за изменением цен (тарифов) проводится в столице республики г.Элиста, и в районных центрах – г.Городовиковск, г.Лагань.

Наблюдение осуществляется на предприятиях торговли, а также на вещевых, смешанных и продовольственных рынках, как в стационарных торговых заведениях, так и при передвижной торговле (палатки, киоски и т.д.) и предприятиях сферы услуг. В выборочную совокупность включаются организации всех форм собственности и организационно-правовых форм, а также индивидуальные предприниматели осуществляющие деятельность в розничной торговле.

Потребительский набор, на основании которого рассчитывается ИПЦ, представляет собой единую выборку групп товаров и услуг, наиболее часто потребляемых населением. Отбор позиций произведен с учетом их значимости для потребления населения, представительности с точки зрения отражения динамики цен на однородные товары, устойчивого наличия их в продаже.

Исходной информацией для расчета ИПЦ являются данные регистрации цен на конкретные товары и услуги. На их основе определяются средние сопоставимые цены отчетного и предыдущего периодов. Сопоставимой считается цена, зарегистрированная в одном и том же предприятии торговли (сферы услуг) на один и тот же или аналогичный по качеству товар.

Средние цены по группам товаров и услуг складываются под влиянием многообразных ассортиментных, а также территориальных сдвигов, сезонных колебаний и др. На базе индивидуальных индексов по городам, участвующим в наблюдении, определяются агрегатные индексы цен отдельных товаров, товарных групп и услуг в целом по региону. В качестве весов используется удельный вес численности населения обследуемой территории.

Исходя, из агрегатных индексов по товарам и услугам в целом по региону и доли расходов на их приобретение в потребительских расходах населения определяются индексы цен в целом по группам продовольственных, непродовольственных товаров и платных услуг, а также ИПЦ по региону.

Наблюдение за потребительскими ценами в соответствии с действующей методологией осуществляется в Российской Федерации с 1992г.

Расчет индекса потребительских цен в 1991 г. осуществлялся по товарам и услугам в целом и по укрупненным группам (продовольственные, непродовольственные товары и платные услуги населению).

Расчет индексов тарифов по отдельным сопоставимым группам услуг осуществляется с 1993г.

Стоимость минимального набора продуктов питания определена на основе минимального набора продуктов питания для мужчин трудоспособного возраста (приведен в Методологических рекомендациях по определению потребительской корзины для основных социально-демографических групп населения в целом по Российской Федерации и субъектах, утвержденных постановлением Правительства Российской Федерации от 17 февраля 1999г. №192). Данные о стоимости набора приведены в расчете на одного человека на месяц.

Индексы цен производителей промышленных товаров рассчитываются на основе зарегистрированных цен по товарам-представителям в базовых организациях, где осуществляется наблюдение за ценами. Регистрации подлежат фактические цены на произведенную продукцию при реализации ее на внутреннем рынке (без налога на добавленную стоимость, акциза и других налогов, не входящих в оптовую цену франко-станция

отправления) с учетом всех категорий потребителей. В качестве товаров-представителей принимаются однородные группы продукции с точки зрения основных качественных параметров, а также потребительских свойств, характера используемого сырья, материалов и технологических процессов при их производстве. Рассчитанные по товарам-представителям индексы путем последовательной агрегации распространяются по видам экономической деятельности, представленные выбранными товарами-представителями. В качестве весов используются данные об объеме производства в стоимостном выражении базисного периода.

Индексы цен производителей на реализованную сельскохозяйственную продукцию исчисляются на основании регистрации цен на основные виды продуктов-представителей, реализуемых заготовительным организациям, на рынке, через собственную торговую сеть, на ярмарках, населению непосредственно с транспортных средств, на биржах и аукционах, организациям, коммерческим структурам, другим сельскохозяйственным товаропроизводителям и т.п., в отобранных для наблюдения сельскохозяйственных организациях. Цены реализации сельскохозяйственной продукции приводятся с учетом надбавок и скидок за качество реализованной продукции без расходов на транспортировку, экспедирование, погрузку и разгрузку продукции, а также налога на добавленную стоимость и дотаций.

Получаемая информация служит также для отслеживания соотношения между ценами, по которым сельскохозяйственные производители продают свою продукцию, и ценами, по которым они приобретают промышленную продукцию и услуги, (т. н. паритета цен). Веса для исчисления индекса цен приобретения строятся на основе данных о текущей структуре расходов хозяйств.

Сводные индексы цен строительной продукции отражают динамику инвестиций в основной капитал, осуществляемых строительство объектов различных отраслей экономики. Индекс цен в капитальном строительстве рассчитывается как агрегированный из индексов цен на строительные-монтажные работы, машины и оборудование, прочие капитальные работы и затраты, взвешенные по доле элементов в общем объеме инвестиций.

Индексы цен на строительные-монтажные работы (СМР) определяются по данным регистрации цен на материалы, детали и конструкции, оплаты труда работников, а также других составляющих стоимости в базовых подрядных организациях Республики Калмыкия. Критериями отбора базовых объектов наблюдения являются: полнота охвата организаций по формам собственности, совокупности работ при возведении объектов (т.е. работ, выполняемых как генподрядчиками, так и субподрядчиками), достаточная представительность применяемых при производстве строительные-монтажных работ материалов, изделий и конструкций.

Расчет индексов цен на строительные-монтажные работы осуществляется на базе технологических моделей, разработанных по отраслям экономики и промышленности с учетом региональных особенностей строительства.

Индекс цен на машины и оборудование исчисляется по данным об изменении цен производителей оборудования, используемого в строительстве, а также транспортных и снабженческо-сбытовых расходов.

Индекс цен на прочие капитальные работы и затраты определяется из индексов цен по основным составляющим этих работ (проектно-изыскательским работам, работам по эксплуатационному и глубокому разведочному бурению, а также затратам, связанным с деятельностью застройщика и подрядчика).

Индексы тарифов на грузовые перевозки характеризуют изменение за текущий период тарифов на грузовые перевозки, без учета изменения за этот период структуры перевезенных грузов по разнообразным признакам: по виду и размеру отправки груза, скорости доставки, расстоянию перевозки, территории перевозки, типу подвижного состава, степени использования его грузоподъемности и по другим признакам. Сводный индекс тарифов на грузовые перевозки рассчитывается из индексов тарифов на перевозку грузов автомобильным видом транспорта. По этому виду транспорта регистрируется тариф услуги-представителя. За услугу - представитель принимается перевозка одной тонны массового груза определенным видом транспорта на фиксированное расстояние. Обследование тарифов осуществляется в выборочной совокупности транспортных организаций. В качестве весов используются доходы данного вида транспорта от перевозок грузов за базисный период.

Индексы тарифов на услуги связи для юридических лиц характеризуют изменение тарифов на услуги связи для бюджетных и коммерческих предприятий, оказанные как по свободным тарифам, так и по регулируемым на федеральном и региональном уровнях.

При расчете сводных индексов агрегирование осуществляется с использованием данных о доходах от услуг связи за предыдущий год.

Индексы цен на рынке жилья характеризуют изменение цен одного квадратного метра общей площади квартир в зависимости от их качества, числа комнат, типа домов, в которых они расположены и их местонахождения в городе, а также доля проданной общей площади квартир определённого типа в общем количестве реализованной площади.

ВНЕШНЕЭКОНОМИЧЕСКАЯ ДЕЯТЕЛЬНОСТЬ

ВНЕШНЕЭКОНОМИЧЕСКАЯ ДЕЯТЕЛЬНОСТЬ

21.1. Внешняя торговля Республики Калмыкия со странами дальнего зарубежья	291	21.5. Экспорт основных товаров Республики Калмыкия в страны СНГ	294
21.2. Внешняя торговля Республики Калмыкия со странами СНГ	292	21.6. Импорт основных товаров из стран СНГ в Республику Калмыкия	294
21.3. Товарная структура экспорта Республики Калмыкия в страны дальнего зарубежья	293	21.7. Внешняя торговля Республики Калмыкия	294
21.4. Товарная структура импорта Республики Калмыкия из стран дальнего зарубежья	293	Методологические пояснения	294

ВНЕШНЕЭКОНОМИЧЕСКАЯ ДЕЯТЕЛЬНОСТЬ

Раздел содержит данные по внешней торговле и в разрезе товарной структуры по Республике Калмыкия со странами дальнего зарубежья и странами СНГ¹⁾

21.1. ВНЕШНЯЯ ТОРГОВЛЯ РЕСПУБЛИКИ КАЛМЫКИЯ СО СТРАНАМИ ДАЛЬНОГО ЗАРУБЕЖЬЯ

(в фактически действовавших ценах; тыс.долларов США)

	2000	2005	2008	2009	2010	2011	2012	2013
Экспорт								
ВСЕГО	35833,5	19542,8	67743,4	1454,9	30991,6	5261,8	1,2	75,8
Албания	1323,3	...	1041,4	2586,8
Багамские острова	682,8
Бельгия	44787,2
Болгария	822,4	1016,5	...	26,7
Виргинские острова	330
Венгрия
Германия	181,7	...	37,4	33,7
Гонконг	5633,5
Греция	622,8	178,8
Израиль	8163,2
Индия	530,6	...	166,9	186,1	151,7
Иран	98,7
Испания	32,6
Италия	16069,4	15627,0	1103,8
Кипр	378,6
Латвия	165,5
Литва	88,7
Лихтенштейн	145,4	124,8
Монголия	1,2	1,0
Нидерланды	147,8
ОАЭ	6071,8
Польша	946,3
Румыния	...	2588,8
Саудовская Аравия	398,4
Арабская Республика	...	6,9
Словакия
Словения	4,8
США	3434,0
Турция	1660,8	...	5185,5	1208,3	29633,0	2675,0
Франция	1554,1
Швейцария	2792,5
Эстония	20,0
Южная Осетия	74,8
Югославия	161,9
Импорт								
ВСЕГО	2164,1	2431,7	15685,4	23878,3	39764,9	39428,4	29694,1	20616,9
Австрия	0,2	...	48,0	43,7	5,4	247,8	0,2	0,3
Аргентина	19,4	1,0
Бангладеш	1,0
Бельгия	9,3	...	3798,9	375,2	84,2	466,5	416,0	391,0
Болгария	7,9	12,6	...
Бразилия	930,1
Венгрия	64,6	224,8	205,5	49,2	14,6
Венесуэла	0,4
Гана	1995,0
Германия	419,4	243,4	1814,1	3262,8	129,9	1461,3	1496,4	2425,0
Греция	12,0
Дания	11,7	...	8,5	81,2	372,5	19,1
Израиль	1,7	...	434,8
Индия	163,4	...	294,5	12,9	47,2	93,5
Ирландия	0,1	...	0,1
Иран	123,4
Испания	67,8	7,3	...	2,4	162,2	156	54,8	51,2

¹⁾ Без учета официально не регистрируемого импорта.

ВНЕШНЕЭКОНОМИЧЕСКАЯ ДЕЯТЕЛЬНОСТЬ

Продолжение табл. 21.1

	2000	2005	2008	2009	2010	2011	2012	2013
Италия	55,0	1524,7	513,8	365,8	1641,9	2856,9	1369,9	1134,2
Канада	3,3	...	26,9
Китай	28,4	52,6	977,7	185,5	1359,5	1493,6	953,7	2184,0
Латвия	9,8	0,7
Литва	0,0	0,5	0,9	...
Малайзия	3116,8
Монголия	39,5	2,2	...	13,0	...
Нидерланды	270,6	44,6	472,4	5513,5	214,4	197,5	190,4	194,9
Норвегия	1,1
ОАЭ	30,5	233,4
Пакистан	243,9
Польша	19,8	915,7	4162,9	3581,4	4616,4	5869,6
Португалия	0,2
Республика Корея	18,0	19,9	56,2	...	2258,9	2297,9	1,9	...
Румыния	8,5	...
Сингапур	228,7	14,3	...
Словакия	67,6	27,2	352,7
Словения	36,8	68,3	61,8
Соединенное Королевство (Великобритания)	4,6	5,0	55,2	25,7	29,7	45,3	78,0	...
С Ш А	12,3	60,3	17,3	44,9	305,0	391,0	368,5	103,4
Таиланд	17,7	0,5
Тайвань (Китай)	4,1	20,3
Тунис	1,9	0,8
Турция	0,4	402,0	227,1	11085,8	27428,1	23709,4	17823,2	2763,5
Финляндия	4,1	24,9	6,6	11,9	...
Франция	4,3	18,9	2633,7	1343,1	869,2	121,4	104,3	45,3
Чешская Республика	98,6	...	3692,3	193,0	288,4	1645,6	1543,6	161,7
Чили
Швейцария	54,7	...	4,1	6,6	8,7	2,0
Швеция	7,8	19,3	107,8	55,4	126,2	13,5	137,9	2,1
Эстония	1,2
Япония	...	33,7	128,2	...	1,5	13,8	0,1	9,6

21.2. ВНЕШНЯЯ ТОРГОВЛЯ РЕСПУБЛИКИ КАЛМЫКИЯ СО СТРАНАМИ СНГ ¹⁾

(в фактически действовавших ценах; тыс. долларов США)

	2000	2005	2008	2009	2010	2011	2012	2013
Экспорт								
Всего	11371,3	915,4	2429,1	722,3	127,6	60,1	667,1	844,4
в том числе:								
Азербайджан	21,4	28,3	135,6
Армения	388,4	22,1	28,9	27,6	93,5
Грузия	674,2	2,8
Казахстан	6325,5	228,2	225,6	404,4
Кыргызстан	13,0	223,0	2198,9
Туркменистан	30,2	...	4,6
Узбекистан	3870,5	89,8
Украина	...	60,8	...	317,9	105,5	31,2	639,5	615,2
Таджикистан	48,1	282,5
Импорт								
Всего	16449,3	12745,8	40217,3	28079,6	29116,7	26281	23668,4	14118,3
в том числе:								
Азербайджан	3006,0	72,0
Беларусь	7,2
Грузия	33,5
Казахстан	14,2	3,1
Кыргызстан	20,6	...	1902,8	2522,2	818,7	1171,1	106,7	...
Молдова	18,7
Туркменистан	6168,8
Узбекистан	9,4	3,4
Украина	7178,1	12742,4	38314,5	25547,1	28298,0	25109,9	23561,7	14046,3

¹⁾ Без учета официально не регистрируемого экспорта (импорта).

ВНЕШНЕЭКОНОМИЧЕСКАЯ ДЕЯТЕЛЬНОСТЬ

21.3. ТОВАРНАЯ СТРУКТУРА ЭКСПОРТА РЕСПУБЛИКИ КАЛМЫКИЯ В СТРАНЫ ДАЛЬНЕГО ЗАРУБЕЖЬЯ

(в фактически действовавших ценах)

	2000	2005	2008	2009	2010	2011	2012	2013
тысяч долларов США								
Экспорт - всего	35833,5	19542,8	67743,4	1454,9	30991,6	5261,8	1,2	75,8
в том числе:								
продовольственные товары и сельскохозяйственное сырье	174,1	212,8	1,2	74,8
топливно-энергетические товары	31535,3	19324,6	1103,8
древесина и целлюлозно-бумажные изделия	635,5	6,9
текстиль, текстильные изделия и обувь	10,5	86,5	166,9	...	151,7	1,0
металлы и изделия из них	2876,2	124,8	6508,8	1213,6	30674,4	5261,8
машины, оборудование и транспортные средства	530,6	...	37,4	28,5	165,5
прочие	71,3	...	59926,5
в процентах к итогу								
Экспорт - всего	100,0	100,0	100,0	100,0	100,0	100,0	100,0	100,0
в том числе:								
продовольственные товары и сельскохозяйственное сырье	0,5	14,6	100,0	98,7
топливно-энергетические товары	88,0	98,9	1,6
древесина и целлюлозно-бумажные изделия	1,8	0,0
текстиль, текстильные изделия и обувь	0,0	0,4	0,2	...	0,5	1,3
металлы и изделия из них	8,0	0,6	9,6	83,4	99,0	100,0
машины, оборудование и транспортные средства	1,5	...	0,1	2,0	0,5
прочие	0,2	...	88,5

21.4. ТОВАРНАЯ СТРУКТУРА ИМПОРТА РЕСПУБЛИКИ КАЛМЫКИЯ ИЗ СТРАН ДАЛЬНЕГО ЗАРУБЕЖЬЯ¹⁾

(в фактически действовавших ценах)

	2000	2005	2008	2009	2010	2011	2012	2013
тысяч долларов США								
Импорт - всего	2164,1	2431,7	15685,4	23878,3	39764,9	39428,4	29694,1	20616,9
в том числе:								
продовольственные товары и сельскохозяйственное сырье	1007,8	12,1	280,5	7185,5	573,3	189,0	304,1	6374,3
продукция химической промышленности, каучук	61,1	77,7	1240,3	12162,2	33372,5	29594,8	18698,8	3976,1
древесина и целлюлозно-бумажные изделия	7,2	...	25,2	129,2	16,9	11,8	36,6	0,7
текстиль, текстильные изделия и обувь	56,0	377,8	7022,3	1326,6	3411,8	2858,3	3989,0	5066,4
металлы и изделия из них	7,7	1,9	79,8	517,5	182,0	1413,7	1488,6	1783,6
машины, оборудование и транспортные средства	786,5	1952,7	6660,1	2222,8	1858,3	5033,6	4927,9	3331,5
прочие	237,8	9,5	377,2	334,5	350,1	327,2	249,1	84,3
в процентах к итогу								
Импорт - всего	100,0	100,0	100,0	100,0	100,0	100,0	100,0	100,0
в том числе:								
продовольственные товары и сельскохозяйственное сырье	46,6	0,5	1,7	30,1	1,4	0,5	1,0	30,9
продукция химической промышленности, каучук	2,8	3,2	7,9	50,9	83,9	75,1	63,0	19,3
древесина и целлюлозно-бумажные изделия	0,3	...	0,2	0,5	0,0	0,0	0,1	0,0
текстиль, текстильные изделия и обувь	2,6	15,5	44,8	5,6	8,6	7,2	13,4	24,6
металлы и изделия из них	0,4	0,1	0,5	2,2	0,5	3,6	5,0	8,7
машины, оборудование и транспортные средства	36,3	80,3	42,5	9,3	4,7	12,8	16,6	16,2
прочие	11,0	0,4	2,4	1,4	0,9	0,8	0,8	0,3

¹⁾ Без учета официально не регистрируемого импорта.

ВНЕШНЕЭКОНОМИЧЕСКАЯ ДЕЯТЕЛЬНОСТЬ

21.5. ЭКСПОРТ ОСНОВНЫХ ТОВАРОВ РЕСПУБЛИКИ КАЛМЫКИЯ В СТРАНЫ СНГ

	2000	2005	2008	2009	2010	2011	2012	2013
Шерсть невытая, т	...	17,8
Семена масличных культур, т	...	16,0
Автомобили специального назначения, шт.	3
Нефтепродукты, тыс. т	12,8	...	4,5	1,2
Лесоматериал необработанный, м ³	429,0	71,0
Фрукты, орехи, т
Овцы и козы живые, т	14,7	12,7	12,1	8,2
Крупный рогатый скот живой, т	55,6

21.6. ИМПОРТ ОСНОВНЫХ ТОВАРОВ ИЗ СТРАН СНГ В РЕСПУБЛИКУ КАЛМЫКИЯ

	2000	2005	2008	2009	2010	2011	2012	2013
Чай, т	20,2
Воды, включая минеральные и газированные, тыс. дкл	...	59,1	197,4	142,4	142,4	90,3	69,0	...
Пиво солодовое, тыс. дкл	1832,7	4643,3	4933,2	3861,8	2194,8	1671,4	945,4	...
Автомобили, шт	27
Тракторы, шт
Нефтепродукты, тыс. т	63,4
Обувь на подошве из резины, прочая обувь, пар	3281,7	3317,4	920,9	1619,2	183,9	...
Двигатели и генераторы электрические, тыс. шт	19,8	4,5	5,4	5,6	2,8	2,4

21.7. ВНЕШНЯЯ ТОРГОВЛЯ РЕСПУБЛИКИ КАЛМЫКИЯ

(в фактически действовавших ценах; миллионов долларов США)

	2000	2005	2008	2009	2010	2011	2012	2013
Внешнеторговый оборот - всего	65,8	35,6	126,0	54,2	100,0	71,0	54,0	35,7
в том числе:								
экспорт	47,2	20,4	70,1	2,2	31,1	5,3	0,7	0,9
импорт	18,6	15,2	55,9	52,0	68,9	65,7	53,3	34,7
сальдо	28,6	5,2	14,2	-49,8	-37,8	-60,4	-52,6	-33,8
из него:								
внешнеторговый оборот со странами дальнего зарубежья	38,0	21,9	83,4	25,4	70,8	44,7	29,7	20,7
в том числе:								
экспорт	35,8	19,5	67,7	1,5	31,0	5,3	0,0	0,1
импорт	2,2	2,4	15,7	23,9	39,8	39,4	29,7	20,6
сальдо	33,6	17,1	52,0	-22,4	-8,8	-34,1	-29,7	-20,5
внешнеторговый оборот с государствами СНГ	27,8	13,7	42,6	28,8	29,2	26,3	24,3	14,9
в том числе:								
экспорт	11,4	0,9	2,4	0,7	0,1	0,0	0,7	0,8
импорт	16,4	12,8	40,2	28,1	29,1	26,3	23,6	14,1
сальдо	-5,0	-11,9	-37,8	-27,4	-29,0	-26,3	-22,9	-13,3

МЕТОДОЛОГИЧЕСКИЕ ПОЯСНЕНИЯ

Внешняя торговля – торговля между странами, состоящая из вывоза (экспорта) и ввоза (импорта) товаров и услуг.

Экспорт товаров – вывоз товаров с таможенной территории Российской Федерации без обязательства об обратном ввозе. Экспорт включает вывоз из страны товаров отечественного производства, а также реэкспорт товаров. К товарам отечественного производства относятся также товары иностранного происхождения, ввезенные в страну и подвергшиеся существенной переработке, изменяющей основные, качественные или технические характеристики товаров. К реэкспортным товарам относятся товары, ранее ввезенные на таможенную территорию Российской Федерации, а затем вывезенные с этой территории без уплаты или с возвратом уплаченных сумм ввозных таможенных пошлин, налогов и без применения к товарам

Учет экспорта товаров производится по цене FOB или франко-граница страны экспортера.

Импорт товаров – ввоз товаров на таможенную территорию Российской Федерации без обязательства об обратном вывозе. В импорт включаются ввезенные товары, предназначенные для потребления в экономике страны и товары ввозимые на территорию государства в соответствии с режимом реимпорта. К реимпортным товарам относятся товары, ранее вывезенные с таможенной территории Российской Федерации, а затем ввезенные на ее территорию без уплаты таможенных пошлин, налогов и без применения к товарам запретов и ограничений экономического характера.

Учет импорта производится по ценам франко-граница страны импортера (СИФ), т.е. в цену товара включается расходы по страхованию и транспортировке товара до границы страны-импортера.

Внешнеторговый оборот – сумма экспорта и импорта товаров.

Сальдо торгового баланса – разница между экспортом и импортом товаров. Положительное сальдо – экспорт превышает импорт, отрицательное сальдо (ставится знак "минус") – импорт превышает экспорт.

Сведения приведены на основе данных, предоставляемых Южным Таможенным Управлением.

МЕЖРЕГИОНАЛЬНЫЕ СРАВНЕНИЯ

МЕЖРЕГИОНАЛЬНЫЕ СРАВНЕНИЯ

22.1. Общие коэффициенты рождаемости	297	22.8. Валовой региональный продукт на душу населения	300
22.2. Общие коэффициенты смертности	297	22.9. Индекс промышленного производства	301
22.3. Коэффициенты естественного прироста населения на 1000 человек населения	298	22.10. Индекс производства продукции сельского хозяйства в хозяйствах всех категорий	301
22.4. Численность экономически активного населения	298	22.11. Ввод в действие жилых домов	302
22.5. Уровень общей безработицы	299	22.12. Оборот розничной торговли на душу населения	302
22.6. Среднемесячная номинальная начисленная заработная плата работников организаций	299	22.13. Объем платных услуг на душу населения	303
22.7. Валовой региональный продукт	300	22.14. Индекс потребительских цен	303

МЕЖРЕГИОНАЛЬНЫЕ СРАВНЕНИЯ

В разделе опубликована информация по основным показателям социально-экономического развития Российской Федерации, регионов Южного и Северо-Кавказского федеральных округов.

22.1. ОБЩИЕ КОЭФФИЦИЕНТЫ РОЖДАЕМОСТИ ¹⁾

(число родившихся на 1000 человек населения)

	2000	2005	2008	2009	2010	2011	2012	2013
Российская Федерация	8,7	10,2	12,0	12,3	12,5	12,6	13,3	13,2
Южный федеральный округ	8,6	9,9	11,7	11,8	11,8	11,8	12,6	12,5
Республика Адыгея	9,1	10,3	12,8	12,5	12,9	12,6	12,9	12,5
Республика Калмыкия	11,3	12,9	15,0	14,7	15,3	14,6	15,0	14,6
Краснодарский край	8,9	10,2	12,0	12,2	12,2	12,2	13,0	13,1
Астраханская область	9,9	12,1	14,1	14,1	14,2	14,2	15,1	14,8
Волгоградская область	8,2	9,4	11,2	11,3	11,3	11,2	11,7	11,5
Ростовская область	8,0	9,1	10,7	10,8	10,9	10,9	11,7	11,7
Северо-Кавказский федеральный округ	12,1	13,9	16,9	16,9	17,3	17,5	17,4	17,2
Республика Дагестан	15,5	15,3	17,6	17,7	18,0	18,7	19,1	18,8
Республика Ингушетия	21,5	15,9	22,6	23,3	27,1	27,0	21,4	21,2
Кабардино-Балкарская Республика	10,4	10,3	14,1	14,1	14,6	15,0	16,0	15,6
Карачаево-Черкесская Республика	10,6	11,5	13,6	13,1	12,9	13,2	13,7	13,9
Республика Северная Осетия - Алания	10,3	11,2	14,0	14,1	14,5	14,6	15,3	15,3
Чеченская Республика	...	25,1	29,7	29,5	29,9	29,0	26,2	24,7
Ставропольский край	9,0	9,9	11,9	11,8	11,9	11,8	12,6	12,6

¹⁾ За 2005-2010 гг. показатели пересчитаны с использованием численности населения от итогов ВПН-2010 года.

22.2. ОБЩИЕ КОЭФФИЦИЕНТЫ СМЕРТНОСТИ ¹⁾

(число умерших на 1000 человек населения)

	2000	2005	2008	2009	2010	2011	2012	2013
Российская Федерация	15,3	16,1	14,5	14,1	14,2	13,5	13,3	13,0
Южный федеральный округ	15,0	15,6	14,3	14,0	14,1	13,7	13,4	13,1
Республика Адыгея	15,0	15,2	15,0	14,1	14,1	13,8	13,4	13,1
Республика Калмыкия	11,2	11,4	10,2	10,7	11,0	10,1	10,1	9,9
Краснодарский край	15,2	15,6	14,1	13,5	13,5	13,5	13,2	12,8
Астраханская область	14,3	15,4	13,5	13,3	13,5	13,0	12,7	12,2
Волгоградская область	15,2	15,7	14,4	14,4	14,7	13,8	13,6	13,5
Ростовская область	15,2	15,8	14,9	14,5	14,7	14,3	14,0	13,8
Северо-Кавказский федеральный округ	10,2	9,4	8,7	8,8	8,6	8,5	8,3	8,0
Республика Дагестан	6,5	5,8	5,6	5,9	5,9	5,8	5,7	5,5
Республика Ингушетия	5,4	4,3	3,8	4,6	4,5	4,0	3,7	3,5
Кабардино-Балкарская Республика	10,0	10,4	9,4	9,8	9,4	9,4	9,0	9,0
Карачаево-Черкесская Республика	11,3	11,3	10,1	10,0	10,0	9,9	9,8	9,5
Республика Северная Осетия - Алания	12,3	12,2	11,2	11,2	10,9	10,9	10,6	10,5
Чеченская Республика	...	5,1	4,5	5,4	5,6	5,3	5,5	4,9
Ставропольский край	13,6	14,2	13,1	12,9	12,4	12,3	12,0	11,7

¹⁾ За 2005-2010 гг. показатели пересчитаны с использованием численности населения от итогов ВПН-2010 года.

МЕЖРЕГИОНАЛЬНЫЕ СРАВНЕНИЯ

22.3. КОЭФФИЦИЕНТЫ ЕСТЕСТВЕННОГО ПРИРОСТА НАСЕЛЕНИЯ на 1000 человек населения ^{1); 2)}

	2000	2005	2008	2009	2010	2011	2012	2013
Российская Федерация	-6,6	-5,9	-2,5	-1,8	-1,7	-0,9	-	0,2
Южный федеральный округ	-6,4	-5,7	-2,6	-2,2	-2,3	-1,9	-0,8	-0,6
Республика Адыгея	-5,9	-4,9	-2,2	-1,6	-1,2	-1,2	-0,5	-0,6
Республика Калмыкия	0,1	1,5	4,8	4,0	4,3	4,5	4,9	4,7
Краснодарский край	-6,3	-5,4	-2,1	-1,3	-1,3	-1,3	-0,2	0,3
Астраханская область	-4,4	-3,3	0,6	0,8	0,7	1,2	2,4	2,6
Волгоградская область	-7,0	-6,3	-3,2	-3,1	-3,4	-2,6	-1,9	-2,0
Ростовская область	-7,2	-6,7	-4,2	-3,7	-3,8	-3,4	-2,3	-2,1
Северо-Кавказский федеральный округ	1,9	4,5	8,2	8,1	8,7	9,0	9,1	9,2
Республика Дагестан	9,0	9,5	12,0	11,8	12,1	12,9	13,4	13,3
Республика Ингушетия	16,1	11,6	18,8	18,7	22,6	23,0	17,7	17,7
Кабардино-Балкарская Республика	0,4	-0,1	4,7	4,3	5,2	5,6	7,0	6,6
Карачаево-Черкесская Республика	-0,7	0,2	3,5	3,1	2,9	3,3	3,9	4,4
Республика Северная Осетия-Алания	-2,0	-1,0	2,8	2,9	3,6	3,7	4,7	4,8
Чеченская Республика	...	20,0	25,2	24,1	24,3	23,7	20,7	19,8
Ставропольский край	-4,6	-4,3	-1,2	-1,1	-0,5	-0,5	0,6	0,9

¹⁾ За 2005-2010 гг. показатели пересчитаны с использованием численности населения от итогов ВПН-2010 года.

²⁾ Знак (-) означает естественную убыль населения.

22.4. ЧИСЛЕННОСТЬ ЭКОНОМИЧЕСКИ АКТИВНОГО НАСЕЛЕНИЯ¹⁾

(тысяч человек)

	2000	2005	2008	2009	2010	2011	2012	2013
Российская Федерация	72769,9	73581,0	75700,1	75694,2	75477,9	75779,0	75676,1	75528,9
Южный федеральный округ	9993,1	6725,6	7070,1	7057,7	6968,4	6976,6	6993,5	6989,8
Республика Адыгея	202,0	201,1	202,0	198,2	204,8	203,9	204,2	210,0
Республика Калмыкия	144,0	147,9	153,1	152,0	148,6	149,0	145,3	142,1
Краснодарский край	2419,5	2428,0	2637,2	2638,8	2602,9	2586,6	2633,7	2619,5
Астраханская область	502,2	497,7	534,7	530,5	525,2	531,8	518,3	534,6
Волгоградская область	1332,1	1318,2	1320,9	1340,9	1324,5	1335,2	1332,3	1345,9
Ростовская область	2121,0	2132,7	2222,1	2197,2	2162,5	2170,1	2159,7	2137,6
Северо-Кавказский федеральный округ	3272,0	3589,1	4280,7	4371,4	4357,5	4434,4	4485,4	4524,6
Республика Дагестан	962,0	1195,7	1328,6	1301,6	1271,7	1358,9	1329,2	1320,1
Республика Ингушетия	101,5	175,2	147,2	179,0	179,3	190,9	201,9	200,5
Кабардино-Балкарская Республика	403,4	382,0	379,6	384,9	378,8	367,5	384,7	422,7
Карачаево-Черкесская Республика	189,2	213,0	216,7	236,6	233,3	233,2	237,7	225,3
Республика Северная Осетия-Алания	337,5	331,0	360,5	369,7	378,5	358,0	351,7	344,9
Чеченская Республика	478,5	555,4	550,6	550,9	596,8	648,8
Ставропольский край	1278,7	1292,1	1369,7	1344,2	1365,3	1375,0	1383,4	1362,3

¹⁾ По данным выборочных обследований населения по проблемам занятости; в среднем за год.

22.5. УРОВЕНЬ ОБЩЕЙ БЕЗРАБОТИЦЫ¹⁾

(в процентах)

	2000	2005	2008	2009	2010	2011	2012	2013
Российская Федерация	10,6	7,2	6,2	8,3	7,3	6,5	5,5	5,5
Южный федеральный округ	12,9	8,4	6,4	8,6	7,6	7,0	6,2	6,5
Республика Адыгея	14,3	12,9	7,3	7,7	9,3	8,4	8,1	7,9
Республика Калмыкия	20,7	18,0	15,8	16,5	14,8	14,2	13,1	12,5
Краснодарский край	12,8	7,5	4,7	7,2	6,7	5,9	5,6	6,1
Астраханская область	11,5	12,0	7,4	9,9	8,2	8,8	7,9	7,5
Волгоградская область	9,5	6,8	8,2	10,3	8,0	6,9	6,0	6,6
Ростовская область	15,0	8,6	6,4	8,4	7,7	7,3	6,0	6,0
Северо-Кавказский федеральный округ	20,4	17,5	15,7	16,0	16,5	14,5	13,1	13,0
Республика Дагестан	26,5	22,3	13,2	13,2	14,8	12,7	11,7	11,6
Республика Ингушетия	30,3	64,9	53,3	53,2	49,7	48,1	47,7	43,7
Кабардино-Балкарская Республика	16,9	23,4	17,8	14,6	12,7	10,5	8,9	10,5
Карачаево-Черкесская Республика	21,5	13,6	15,9	12,0	10,3	9,8	8,9	9,8
Республика Северная Осетия - Алания	28,5	8,8	9,8	10,4	9,7	8,3	7,9	8,1
Чеченская Республика	36,0	35,0	43,3	37,3	29,8	26,9
Ставропольский край	13,9	7,0	7,9	8,7	6,9	6,0	5,4	5,6

¹⁾ По данным выборочных обследований населения по проблемам занятости; в среднем за год.

22.6. СРЕДНЕМЕСЯЧНАЯ НОМИНАЛЬНАЯ НАЧИСЛЕННАЯ ЗАРАБОТНАЯ ПЛАТА РАБОТНИКОВ ОРГАНИЗАЦИЙ

(рублей в месяц)

	2000	2005	2008	2009	2010	2011	2012	2013
Российская Федерация ¹⁾	2223,4	8554,9	17290,1	18637,5	20952,2	23369,2	26628,9	29792,0
Южный федеральный округ	1586,8	6204,2	12514,3	14065,7	15560,1	17236,9	19822,7	22496,6
Республика Адыгея	1302,5	5123,0	10096,9	11547,6	12787,4	14344,9	16715,2	19276,0
Республика Калмыкия	1220,0	4495,0	9083,1	10848,7	11601,0	12559,1	15040,7	17470,8
Краснодарский край	1697,6	6462,3	13162,5	14953,2	16329,9	18416,0	21409,2	24062,6
Астраханская область	1898,7	6884,2	12339,8	14095,7	16582,1	17022,8	19522,1	22735,8
Волгоградская область	1690,4	6160,0	12001,8	13256,5	14856,1	16191,5	18583,7	21045,9
Ростовская область	1360,5	5944,7	12539,0	13882,5	15243,9	16949,5	19189,4	21867,1
Северо-Кавказский федеральный округ ¹⁾	1213,0	4785,1	9861,8	11431,9	12569,2	13898,4	16725,0	19358,7
Республика Дагестан	878,7	3659,8	7595,1	9125,3	10243,5	11235,8	13659,6	16834,7
Республика Ингушетия	1243,6	5448,9	8913,8	10957,6	12855,3	14513,2	18301,5	20150,9
Кабардино-Балкарская Республика	1180,6	4653,3	9033,9	10777,4	11663,2	13011,5	16314,4	18623,6
Карачаево-Черкесская Республика	1130,9	4710,1	9383,6	10477,1	11345,6	12446,9	15510,8	17857,8
Республика Северная Осетия - Алания	1166,7	4722,3	9150,9	10831,5	11817,6	13267,9	16641,4	18664,0
Чеченская Республика	881,8	6715,9	11762,8	13254,9	13918,7	15281,6	18297,3	20864,8
Ставропольский край	1438,4	5416,3	11109,5	12647,2	13949,0	15588,7	18446,9	20666,9

¹⁾ 2000, 2005 гг. - без учета данных по Чеченской Республике.

МЕЖРЕГИОНАЛЬНЫЕ СРАВНЕНИЯ

22.7. ВАЛОВОЙ РЕГИОНАЛЬНЫЙ ПРОДУКТ

(миллионов рублей)

	2000	2005	2008	2009	2010	2011	2012
Валовой региональный продукт по субъектам Российской Федерации (валовая добавленная стоимость в текущих основных ценах) - всего	5753671,6	18034385,2	33908756,7	32007228,1	37687768,2	45392276,7	49919958,8
Южный федеральный округ	329695,3	936055,9	2001111,5	1994912,5	2337936,9	2777791,9	3163238,3
Республика Адыгея	5519,6	17029,1	36134,4	41511,5	47194,5	56803,3	65235,8
Республика Калмыкия	6212,6	9685,7	20789,7	23948,1	24404,1	29318,7	34016,5
Краснодарский край	137125,3	372929,8	803834,1	861603,3	1028308,4	1244652,8	1438472,1
Астраханская область	28115,7	70127,6	147549,1	134418,2	144888,8	172616,6	211330,0
Волгоградская область	63767,1	203232,2	416678,5	377514,3	433473,7	508433,3	573903,4
Ростовская область	88955,0	263051,5	576125,7	555917,1	659667,4	765967,2	840280,5
Северо-Кавказский федеральный округ	105178,0	352070,0	728230,9	786670,9	891834,3	1066319,6	1214729,0
Республика Дагестан	20921,1	90442,6	216277,2	257832,7	274354,2	330322,8	377974,6
Республика Ингушетия	2618,5	7419,3	19172,9	18953,3	19929,1	26858,9	36888,1
Кабардино-Балкарская Республика	14081,3	36833,4	58093,4	65660,1	77086,4	90594,5	105992,4
Карачаево-Черкесская Республика	5461,5	16724,3	35714,2	38584,1	43651,5	49252,1	59512,8
Республика Северная Осетия – Алания	8363,2	31182,2	57707,4	64081,4	75327,4	85876,7	99715,0
Чеченская Республика	...	22898,9	66273,8	64308,3	70694,9	86623,0	103677,4
Ставропольский край	53732,4	146569,3	274992,0	277251,0	330790,8	396791,6	430968,7

22.8. ВАЛОВОЙ РЕГИОНАЛЬНЫЙ ПРОДУКТ НА ДУШУ НАСЕЛЕНИЯ¹⁾

(рублей)

	2000	2005	2008	2009	2010	2011	2012
Валовой региональный продукт по субъектам Российской Федерации (валовая добавленная стоимость в текущих основных ценах) - всего	39532,3	125658,7	237552,2	224163,3	263828,6	317515,3	348598,9
Южный федеральный округ	23417,9	67566,0	144633,8	144046,0	168773,2	200306,5	227618,4
Республика Адыгея	12315,1	38514,5	82378,2	94436,5	107297,5	128749,3	147117,4
Республика Калмыкия	20183,7	33017,9	71450,7	82586,8	84359,4	101873,2	119182,5
Краснодарский край	26713,9	72794,1	155103,6	165555,1	196914,3	236750,6	271035,4
Астраханская область	27815,3	69814,0	146391,0	133018,5	143388,8	170504,7	208328,8
Волгоградская область	23340,8	76740,6	159001,5	144303,4	166028,8	195463,7	221677,3
Ростовская область	20003,8	60575,0	134137,4	129626,0	154127,9	179470,3	197358,8
Северо-Кавказский федеральный округ	13802,7	39050,8	78921,5	84493,9	94915,3	112647,6	127640,0
Республика Дагестан	8489,7	33839,8	77033,8	90542,5	94883,6	113034,2	128639,7
Республика Ингушетия	6667,9	17435,1	47002,3	46174,4	48239,2	63569,7	84532,9
Кабардино-Балкарская Республика	15948,9	42253,1	67731,3	76451,1	89668,3	105412,7	123389,8
Карачаево-Черкесская Республика	12404,2	36971,7	76277,2	81758,5	91782,3	103462,3	125750,5
Республика Северная Осетия – Алания	11964,5	44127,2	81097,0	90040,7	105781,6	120824,3	140924,6
Чеченская Республика	...	20038,4	54742,1	51981,3	55995,7	67220,5	78934,2
Ставропольский край	19603,9	53414,6	99503,3	99994,7	118920,6	142409,2	154529,6

¹⁾ Данные за 2005-2010 гг. рассчитаны исходя из среднегодовой численности постоянного населения с учетом окончательных итогов Всероссийской переписи населения 2010 г.

22.9. ИНДЕКС ПРОМЫШЛЕННОГО ПРОИЗВОДСТВА ¹⁾

(в процентах к предыдущему году)

	2000	2005	2008	2009	2010	2011	2012	2013
Российская Федерация²⁾	108,7	105,1	100,6	90,7	108,2	104,7	102,6	100,4
Южный федеральный округ	108,1	109,2	102,5	88,3	108,9	108,8	107,9	104,4
Республика Адыгея	118,1	105,3	116,6	103,8	111,8	107,9	109,9	102,7
Республика Калмыкия	105,9	99,6	90,3	102,7	113,3 ³⁾	75,4 ³⁾	89,8 ³⁾	108,3
Краснодарский край	109,7	109,2	100,4	87,8	108,1	107,1	108,1	102,5
Астраханская область	90,2	100,8	110,3	93,4	117,2	115,3	125,8	115,5
Волгоградская область	108,1	104,1	99,9	90,3	104,8	104,8	104,0	101,5
Ростовская область	112,7	116,1	105,1	84,5	116,4	113,8	106,7	106,2
Северо-Кавказский федеральный округ	109,7	114,3	101,6	102,3	107,0	105,1	103,8	106,2
Республика Дагестан	100,9	136,3	104,1	103,2	103,4	105,2	94,9	154,0
Республика Ингушетия	121,5	103,5	83,7	112,1	93,9	113,3	100,8	116,1
Кабардино-Балкарская Республика	117,2	121,5	105,3	112,7	103,1	100,3	119,9	93,5
Карачаево-Черкесская Республика	115,8	96,4	96,1	106,0	116,1	109,8	114,7	89,8
Республика Северная Осетия - Алания	108,5	110,5	104,3	98,6	106,0	110,6	107,8	107,9
Чеченская Республика	96,4	88,2	88,3	92,0	97,2	101,6
Ставропольский край	110,9	108,7	101,0	101,4	109,7	105,1	103,4	103,7

¹⁾ По видам экономической деятельности «Добыча полезных ископаемых», «Обрабатывающие производства», «Производство и распределение электроэнергии, газа и воды».

²⁾ С учетом поправки на неформальную деятельность.

³⁾ Данные по индексам производства за 2010-2012 гг. уточнены в связи с осуществлением ретроспективного пересчета индексов производства на основе нового (2010) базисного года.

22.10. ИНДЕКС ПРОИЗВОДСТВА ПРОДУКЦИИ СЕЛЬСКОГО ХОЗЯЙСТВА В ХОЗЯЙСТВАХ ВСЕХ КАТЕГОРИЙ

(в сопоставимых ценах; в процентах к предыдущему году)

	2000	2005	2008	2009	2010	2011	2012	2013
Российская Федерация	106,2	101,6	110,8	101,4	88,7	123,0	95,2	105,8
Южный федеральный округ	112,0	102,7	128,3	92,2	99,2	113,2	90,6	104,6
Республика Адыгея	100,9	115,1	118,1	106,6	100,3	98,7	102,2	109,6
Республика Калмыкия	139,9	105,8	100,5	92,7	104,5	111,6	98,4	100,9
Краснодарский край	114,8	102,5	123,9	94,2	103,8	110,1	89,3	107,6
Астраханская область	108,2	109,1	116,1	120,5	103,1	110,7	105,7	101,3
Волгоградская область	109,5	100,3	126,8	89,6	86,3	126,3	90,3	108,9
Ростовская область	109,7	102,9	142,9	85,7	98,6	113,4	89,0	98,1
Северо-Кавказский федеральный округ	104,9	104,8	110,7	98,2	103,6	111,0	92,5	110,1
Республика Дагестан	107,6	108,3	104,0	104,0	103,9	106,2	103,1	105,8
Республика Ингушетия	100,6	90,4	115,0	102,7	98,6	111,7	81,5	108,7
Кабардино-Балкарская Республика	108,4	92,7	110,9	104,6	110,0	109,2	104,6	104,7
Карачаево-Черкесская Республика	109,8	102,2	107,9	106,8	100,0	111,8	100,2	107,3
Республика Северная Осетия - Алания	100,0	94,3	123,8	102,5	101,1	106,0	100,2	100,1
Чеченская Республика	...	105,5	107,6	100,7	101,2	102,1	95,8	107,3
Ставропольский край	102,6	109,6	112,5	90,8	103,4	116,3	80,4	117,8

МЕЖРЕГИОНАЛЬНЫЕ СРАВНЕНИЯ

22.11. ВВОД В ДЕЙСТВИЕ ЖИЛЫХ ДОМОВ

(тысяч квадратных метров общей площади)

	2000	2005	2008	2009	2010	2011	2012	2013
Российская Федерация	30296	43560	64058	59892	58431	62264	65742	70485
Южный федеральный округ	3756	4409	7289	6614	6803	6931	7934	7706
Республика Адыгея	68	72	81	126	135	122	98	107
Республика Калмыкия	37	49	59	72	87	104	85	111
Краснодарский край	1392	1940	3938	3412	3606	3692	4371	3949
Астраханская область	485	648	382	476	500	504	511	595
Волгоградская область	401	515	820	723	667	629	885	810
Ростовская область	956	1186	2008	1805	1809	1880	1984	2134
Северо-Кавказский федеральный округ	1807	1804	2629	2800	3031	3193	3749	4142
Республика Дагестан	433	628	907	1066	1124	1212	1436	1536
Республика Ингушетия	15	24	62	37	158	82	89	251
Кабардино-Балкарская Республика	193	229	247	256	264	273	282	291
Карачаево-Черкесская Республика	50	62	96	90	70	82	88	113
Республика Северная Осетия - Алания	135	119	197	198	198	200	206	210
Чеченская Республика	-	41	55	75	115	76	316	365
Ставропольский край	668	701	1065	1079	1101	1267	1333	1375

22.12. ОБОРОТ РОЗНИЧНОЙ ТОРГОВЛИ НА ДУШУ НАСЕЛЕНИЯ¹⁾

(в фактически действовавших ценах; рублей)

	2000	2005	2008	2009	2010	2011	2012	2013
Российская Федерация	16162	49063	97688	102245	115591	133633	149401	165051
Южный федеральный округ	12040	40368	88242	92031	107030	122762	138131	153160
Республика Адыгея	9712	25129	58465	71536	83258	101944	129374	151236
Республика Калмыкия	4844	13220	25323	29271	33936	42953	51125	56382
Краснодарский край	12107	41795	96611	106134	123759	139124	153806	170772
Астраханская область	10876	32717	77056	83032	99265	115357	131101	147954
Волгоградская область	10958	38340	71012	77090	86370	97800	107858	117073
Ростовская область	13625	45078	98585	92495	108438	127111	145419	160683
Северо-Кавказский федеральный округ	8097	27911	61340	73116	85172	100195	114718	126431
Республика Дагестан	5620	30736	77414	96617	109704	122579	135860	152841
Республика Ингушетия	2968	7891	16195	17640	20131	31416	33021	36955
Кабардино-Балкарская Республика	7249	26884	55926	63924	73121	85069	93771	104645
Карачаево-Черкесская Республика	7659	27656	48215	53623	58127	65196	70974	73742
Республика Северная Осетия - Алания	9289	24206	54261	62795	76353	94777	108101	119453
Чеченская Республика	...	10242	24235	35980	43982	56713	69225	77088
Ставропольский край	11098	36945	73655	82578	98634	119286	142205	153772

¹⁾ За 2005-2010 гг. показатели рассчитаны с использованием численности населения, пересчитанной с учетом итогов ВПН-2010.

22.13. ОБЪЕМ ПЛАТНЫХ УСЛУГ НА ДУШУ НАСЕЛЕНИЯ¹⁾
 (рублей)

	2000	2005	2008	2009	2010	2011	2012	2013
Российская Федерация	4141	15829	28580	31547	34606	38756	42156	48273
Южный федеральный округ	3048	12351	23367	26853	29973	33881	37641	45175
Республика Адыгея	1714	7114	11978	13687	14279	16710	19059	22846
Республика Калмыкия	1173	3928	8975	9758	10753	12005	13578	15155
Краснодарский край	3732	14483	26602	31087	35636	40760	45510	58692
Астраханская область	2924	10713	18312	21484	24256	26529	28665	31231
Волгоградская область	2651	12287	27087	31591	32702	36821	41675	44214
Ростовская область	2794	11357	20516	22596	25659	28610	31066	36358
Северо-Кавказский федеральный округ	2396	8041	15494	18023	20491	23274	25575	31205
Республика Дагестан	942	7253	15601	18776	21019	22913	25068	29038
Республика Ингушетия	692	2572	14911	16344	18108	19233	20249	20217
Кабардино-Балкарская Республика	2032	7790	12586	14819	17361	20210	22087	25482
Карачаево-Черкесская Республика	1633	6735	12946	14413	17771	19507	21497	23886
Республика Северная Осетия-Алания	4019	9720	17591	20443	22972	26912	28914	31041
Чеченская Республика	5399	6799	8361	10988	11000	22359
Ставропольский край	3774	12868	20688	23492	26599	30609	34727	42526

¹⁾ За 2005-2010 гг. показатели рассчитаны с использованием численности населения, пересчитанной с учетом итогов ВПН-2010.

22.14. ИНДЕКС ПОТРЕБИТЕЛЬСКИХ ЦЕН
 (декабрь к декабрю предыдущего года; в процентах)

	2000	2005	2008	2009	2010	2011	2012	2013
Российская Федерация	120,2	110,9	113,3	108,8	108,8	106,1	106,6	106,5
Южный федеральный округ	117,7	113,0	113,6	109,2	109,0	106,1	106,6	106,6
Республика Адыгея	119,9	111,7	115,1	108,5	110,1	106,2	106,6	106,9
Республика Калмыкия	116,9	110,9	116,1	107,2	112,6	107,2	107,6	107,8
Краснодарский край	118,2	112,3	113,1	109,8	108,5	106,6	106,7	107,2
Астраханская область	116,6	114,3	113,0	109,0	109,8	105,2	106,1	106,4
Волгоградская область	119,2	114,7	113,1	108,8	109,5	105,3	106,6	105,4
Ростовская область	116,1	112,9	114,4	109,7	109,4	106,1	106,7	106,6
Северо-Кавказский федеральный округ	116,1	111,2	116,1	109,9	110,6	105,2	106,6	106,1
Республика Дагестан	112,2	110,5	115,7	111,9	113,9	106,5	107,4	104,4
Республика Ингушетия	122,7	115,5	116,9	112,0	106,1	103,8	105,2	104,5
Кабардино-Балкарская Республика	116,8	114,1	116,1	110,1	111,4	106,7	108,8	107,5
Карачаево-Черкесская Республика	113,4	112,4	114,5	110,1	111,7	105,1	106,2	107,4
Республика Северная Осетия - Алания	116,3	111,4	114,3	108,4	110,7	105,6	106,4	106,1
Чеченская Республика	...	109,7	120,5	112,1	112,1	107,6	106,1	106,2
Ставропольский край	118,8	110,5	115,1	109,0	110,1	104,0	106,0	106,7

**СТАТИСТИЧЕСКИЙ ЕЖЕГОДНИК
«РЕСПУБЛИКА КАЛМЫКИЯ»**

Ответственный за выпуск: **Т.И. Матвенова**

Компьютерная верстка:
Калмыкиястат

Подписано в печать 24.11.2014
Формат 21x29,7

Тираж 120

Заказ № 493
