



**ФЕДЕРАЛЬНАЯ СЛУЖБА ГОСУДАРСТВЕННОЙ СТАТИСТИКИ
ТЕРРИТОРИАЛЬНЫЙ ОРГАН ПО ЕВРЕЙСКОЙ
АВТОНОМНОЙ ОБЛАСТИ
(Еврстат)**

1.1.6

СТАТИСТИЧЕСКИЙ ЕЖЕГОДНИК ЕВРЕЙСКОЙ АВТОНОМНОЙ ОБЛАСТИ

2016

СТАТИСТИЧЕСКИЙ СБОРНИК

**Биробиджан
2016**

УДК 311(571.621)
ББК 65.9(2Рос-6Евр)я3
С781

Редакционная коллегия:

А.В. Петренко - председатель редакционной коллегии

**Н.А. Бунькова, Т.Н. Будницкая, Г.Н. Верх,
Г.Н. Козлова, С.Н. Мищук, Л.С. Таранникова**

Статистический ежегодник Еврейской автономной области:
С781 Стат. сб. /Еврстат. – Биробиджан, 2016. - 275 с.

ISBN 978-5-906370-07-5

В сборнике представлены статистические данные о социально-экономическом положении ЕАО в 2015 г. в сравнении с предыдущими годами. В издание включено более 400 таблиц и диаграмм, характеризующих развитие экономики области в целом, а также отдельных ее секторов. Информация о деятельности организаций представлена по видам экономической деятельности.

Некоторые показатели приведены в сравнении с Российской Федерацией и Дальневосточным федеральным округом.

Для управленческого персонала, руководителей и работников предприятий и организаций, научных, предпринимательских и банковских кругов, профессорско-преподавательского состава, аспирантов и студентов вузов, других заинтересованных пользователей.

**УДК 311(571.621)
ББК 65.9(2Рос-6Евр)я3**

ISBN 978-5-906370-07-5

© Еврстат, 2016

E-mail: fsgs@evrstat.ru
<http://evrstat.gks.ru>

ПРЕДИСЛОВИЕ

Настоящий сборник является наиболее полным ежегодным изданием территориального органа Федеральной службы государственной статистики по Еврейской автономной области, отражающим явления и процессы, происходящие в экономической, социальной жизни области.

Сборник подготовлен Еврстатом на основе данных, получаемых органами государственной статистики от предприятий, организаций, населения путем проведения переписей, выборочных обследований и других форм статистического наблюдения, данных территориальных органов федеральных органов исполнительной власти по Еврейской автономной области.

Открывает ежегодник информация об основных социально-экономических характеристиках Еврейской автономной области. Далее представлена информация о государственном устройстве области, природных ресурсах и окружающей среде.

Приведены данные, характеризующие население, его занятость и уровень благосостояния. Специальные разделы посвящены основным областям социальной сферы.

Важное место отведено валовому региональному продукту (ВРП) и основным фондам – показателям, характеризующим макроэкономические аспекты формирования и функционирования экономики. ВРП – сводный показатель экономики региона, рассчитанный на основе методологии СНС.

Один из разделов сборника содержит общую характеристику предприятий и организаций, информацию о малом предпринимательстве, деятельности организаций с участием иностранного капитала и приватизации.

Публикуются сведения о деятельности организаций добывающих, обрабатывающих производств, производства и распределения электроэнергии, газа и воды. Значительное место в сборнике отведено показателям, отражающим положение в организациях отдельных видов экономической деятельности: сельском и лесном хозяйстве, строительстве, транспорте, связи, в организациях, обслуживающих население. Приведены сведения о финансовом состоянии организаций, инвестициях, ценах и тарифах, внешнеэкономической деятельности.

В ежегоднике приводятся статистические данные о социально-экономическом положении Российской Федерации и Дальнего Востока, позволяющие провести сопоставления и получить более полную информацию о развитии Еврейской автономной области и Дальневосточного федерального округа.

По отдельным показателям данные за 2014 год уточнены по сравнению с опубликованными ранее, за 2015 год в ряде случаев являются предварительными.

Более подробная информация по отдельно взятым вопросам социально-экономического положения области публикуется в других статистических изданиях территориального органа Федеральной службы государственной статистики по Еврейской автономной области, перечень которых содержится в Каталоге статистических изданий, размещенном на сайте Еврстата.

В целях обеспечения конфиденциальности первичных статистических данных, полученных от организаций (п.5 ст.4, ч.1-3 ст.9 Федерального закона от 29.11.2007 № 282-ФЗ «Об официальном статистическом учете и системе государственной статистики в Российской Федерации»), данные о производстве отдельных видов продукции, косвенно раскрывающие единственных производителей продукции в области, не публикуются.

Статистический ежегодник размещен на официальном Интернет-сайте Еврстата (<http://evrstat.gks.ru>) в рубрике «Публикации».

ОТВЕТСТВЕННЫЕ ЗА РАЗДЕЛЫ СБОРНИКА

		Телефоны			Телефоны
Государственное устройство Еврейской автономной области	И.А. Иванова	2-34-95	Сельское и лесное хозяйство	Л.П. Терехина	2-34-95
Охрана окружающей среды	И.С.Абдрахманова	2-17-90		А.Г. Малинина	2-34-95
	Л.В. Климина				
Население	О.Н. Зенина	4-15-58	Строительство	О.Н. Зенина	4-15-58
	Д.А. Кириллова	4-15-58		Ю.А. Тюкавкина	2-34-95
Труд	М.Л. Минчакова	2-08-07	Транспорт	Е.С. Стаськова	2-34-95
				Д.А. Кириллова	2-15-05
Уровень жизни населения	И.А. Иванова	2-34-95	Связь и информационные технологии	Е.С. Стаськова	2-34-95
	Е.К. Асанина	2-34-95		М.Н. Матвишина	2-08-07
	Е.С. Стаськова	2-34-95			
Образование	Н.А. Земляк	2-08-07	Торговля и общественное питание	Л.И.Цвелиховская	2-15-05
Здравоохранение	Т.А. Прошина	4-00-27		Е.В. Симонова	4-15-58
Культура, отдых и туризм	И.А. Иванова	2-34-95			
	М.Л. Минчакова	2-08-07	Платные услуги	Е.В. Темирова	2-15-05
	О.О. Павлова	2-08-07			
	М.Л. Минчакова	2-08-07	Финансы	Е.Ю. Саламатина	4-15-58
	О.О. Павлова	2-08-07		Т.Ж. Казанкова	2-15-05
	Н.А. Земляк	2-08-07			
	М.Л. Минчакова	2-08-07			
	Е.В. Симонова	4-15-58	Инвестиции	Ю.А. Тюкавкина	2-34-95
Правонарушения	О.О. Павлова	2-08-07		Т.Ж. Казанкова	2-15-05
				М.Н. Матвишина	2-08-07
Валовой региональный продукт	И.В. Самсонова	4-00-27	Цены и тарифы	С.А. Михайлова	2-08-07
	Т.А. Прошина	4-00-27		Е.В. Озерова	2-08-07
Основные фонды	И.В. Самсонова	4-00-27	Внешнеэкономическая деятельность	Е.В. Темирова	2-15-05
	Т.А. Прошина	4-00-27		Е.А. Симонова	4-15-58
Предприятия и организации	С.М. Лазарева	2-17-90	Основные социально-экономические показатели		
	Е.А. Симонова	4-15-58	ЕАО в сравнении с Российской Федерацией и Дальневосточным федеральным округом	И.С.Абдрахманова	2-17-90
	Л.В. Климина	2-17-90			
	М.Ф. Михайлова	2-15-05			
	Н.А. Земляк	2-08-07			
Добыча полезных ископаемых, обрабатывающие производства, производство и распределение электроэнергии, газа и воды	М.Ф. Михайлова	2-15-05			
	Т.Ж. Казанкова	2-15-05			
	И.С. Ворсина	2-15-05			

СПИСОК СОКРАЩЕНИЙ

тыс.	- тысяча	тонно·км	- тонно-километр
млн.	- миллион	л	- литр
млрд.	- миллиард	дкл	- декалитр
мм	- миллиметр	га	- гектар
м	- метр	кВт	- киловатт
м ²	- квадратный метр	кВт·ч	- киловатт-час
м ³	- кубический метр	кВА	- киловольтампер
км	- километр	Гкал	- гигакалория
км ²	- квадратный километр	г.	- год
км ³	- кубический километр	долл.	- доллар
г	- грамм	руб.	- рубль
кг	- килограмм	р.	- раз
т	- тонна	шт.	- штука
кгут	- килограмм условного топлива	экз.	- экземпляр

В сборнике приняты условные обозначения:

-	явление отсутствует;
...	данных не имеется;
0.0	величина явления меньше единицы измерения.

В отдельных случаях незначительные расхождения между итогом и суммой слагаемых объясняются округлением данных.

СОДЕРЖАНИЕ

Предисловие.....	3
1. ОСНОВНЫЕ СОЦИАЛЬНО-ЭКОНОМИЧЕСКИЕ ХАРАКТЕРИСТИКИ ЕВРЕЙСКОЙ АВТОНОМНОЙ ОБЛАСТИ	
1.1. Основные социально-экономические показатели.....	17
1.2. Темпы роста (снижения) основных социально-экономических показателей.....	18
2. ГОСУДАРСТВЕННОЕ УСТРОЙСТВО ЕВРЕЙСКОЙ АВТОНОМНОЙ ОБЛАСТИ	
Организация государственной власти в Еврейской автономной области.....	21
2.1. Территория и административно-территориальное деление Еврейской автономной области на 1 января 2016 г. Административно-территориальное деление Еврейской автономной области (картограмма).....	21
2.2. Численность работников государственных органов и органов местного самоуправления.....	22
2.3. Характеристика муниципальных образований в Еврейской автономной области в 2015 г.....	23
2.4. Состав депутатов Законодательного Собрания Еврейской автономной области.....	23
2.5. Число общественных объединений, зарегистрированных в Еврейской автономной области на 1 января 2016 г.....	24
3. ОХРАНА ОКРУЖАЮЩЕЙ СРЕДЫ	
3.1. Основные показатели, характеризующие воздействие хозяйственной деятельности на окружающую среду и природные ресурсы.....	27
3.2. Особо охраняемые природные территории.....	27
3.3. Использование свежей воды.....	27
3.4. Выбросы и улавливание загрязняющих атмосферу веществ, отходящих от стационарных источников.....	27
3.5. Выбросы наиболее распространенных загрязняющих атмосферу веществ, отходящих от стационарных источников.....	28
3.6. Выбросы в атмосферу загрязняющих веществ, отходящих от стационарных источников, по видам экономической деятельности.....	28
3.7. Использование (утилизация) загрязняющих атмосферу веществ, уловленных очистными установками.....	28
3.8. Текущие затраты на охрану окружающей среды по направлениям природоохранной деятельности и экологические платежи.....	28
4. НАСЕЛЕНИЕ	
4.1. Основные демографические показатели.....	31
Численность и состав населения	
4.2. Численность населения.....	31
4.3. Численность мужчин и женщин.....	32
4.4. Распределение численности мужчин и женщин по возрастным группам на 1 января 2016 года.....	32
4.5. Распределение населения по возрастным группам.....	33
4.6. Число женщин на 1000 мужчин соответствующей возрастной группы.....	34
4.7. Возрастно-половая структура населения на 1 января 2016 г. (диаграмма).....	36
4.8. Национальный состав населения Еврейской автономной области.....	37
4.9. Национальная структура населения Еврейской автономной области.....	37
4.10. Распространенность владения языками.....	38
4.11. Распределение населения по гражданству.....	38
4.12. Число и размер частных домохозяйств.....	39
Распределение городских и сельских населенных пунктов по числу жителей	
4.13. Распределение городов и поселков городского типа по числу жителей.....	39
4.14. Распределение сельских населенных пунктов по числу жителей.....	40
Показатели естественного движения населения	
4.15. Рождаемость, смертность и естественный прирост населения.....	40
4.16. Естественное движение населения (диаграмма).....	41
4.17. Ожидаемая продолжительность жизни при рождении.....	41
Рождаемость	
4.18. Возрастные коэффициенты рождаемости.....	42
4.19. Число родившихся у женщин, не состоявших в зарегистрированном браке.....	42
Смертность	
4.20. Возрастные коэффициенты смертности.....	43
4.21. Смертность по основным классам причин смерти.....	44
4.22. Младенческая смертность по основным классам причин смерти.....	45
Браки и разводы	
4.23. Браки и разводы.....	45
4.24. Браки по возрасту жениха.....	45
4.25. Браки по возрасту невесты.....	45
Миграция	
4.26. Международная миграция.....	46
4.27. Миграционный прирост населения.....	46
4.28. Численность вынужденных мигрантов.....	47
Методологические пояснения.....	47

5. ТРУД

Занятость и безработица

5.1.	Численность рабочей силы, занятых и безработных.....	51
5.2.	Среднегодовая численность занятых в экономике.....	52
5.3.	Среднегодовая численность занятых в экономике по формам собственности.....	52
5.4.	Среднегодовая численность занятых в экономике по видам экономической деятельности.....	53
5.5.	Распределение численности занятых в экономике по возрастным группам.....	54
5.6.	Распределение численности занятых в экономике по уровню образования.....	55
5.7.	Распределение численности занятых по видам экономической деятельности по уровню образования в 2015 г.....	56
5.8.	Среднесписочная численность работников организаций по видам экономической деятельности.....	57
5.9.	Численность иностранных граждан, осуществлявших трудовую деятельность в Еврейской автономной области в 2014-2015 гг.....	58
5.10.	Распределение численности иностранных граждан, имевших действующее разрешение на работу в Еврейской автономной области, по профессиональным группам в 2015 г.....	58
5.11.	Численность безработных.....	59
5.12.	Распределение численности безработных по возрастным группам.....	60
5.13.	Распределение численности безработных по уровню образования.....	61
5.14.	Распределение численности безработных по обстоятельствам незанятости.....	62
5.15.	Распределение численности безработных по продолжительности поиска работы.....	62
5.16.	Численность безработных и уровень безработицы по полу и группам занятых по последнему месту работы.....	63
5.17.	Потребность в работниках, заявленная предприятиями и организациями в государственные учреждения службы занятости.....	65
5.18.	Трудоустройство населения государственными учреждениями службы занятости.....	65
Прием и выбытие работников, использование рабочего времени		
5.19.	Прием и выбытие работников по видам экономической деятельности в 2013-2015 гг.....	66
5.20.	Численность работников организаций, работавших неполное рабочее время по видам экономической деятельности в 2015 г.....	67
Условия труда, производственный травматизм		
5.21.	Удельный вес численности работников, занятых на работах с вредными и (или) опасными условиями труда.....	67
5.22.	Удельный вес численности работников, занятых на работах с вредными и (или) опасными условиями труда, по видам воздействующих производственных факторов на конец 2015 г.....	68
5.23.	Удельный вес численности работников, занятых на работах с вредными и (или) опасными условиями труда, в государственных и негосударственных организациях на конец 2015 г.....	68
5.24.	Удельный вес численности работников, имеющих право на компенсации за работу во вредных и (или) опасных условиях труда.....	68
5.25.	Травматизм на производстве.....	69
5.26.	Нетрудоспособность у пострадавших на производстве.....	69
5.27.	Численность пострадавших на производстве по видам экономической деятельности.....	70
	Методологические пояснения.....	70

6. УРОВЕНЬ ЖИЗНИ НАСЕЛЕНИЯ

Индикаторы уровня жизни населения

6.1.	Основные социально-экономические показатели уровня жизни населения.....	73
Доходы населения		
6.2.	Фактическое конечное потребление домашних хозяйств.....	74
6.3.	Объем и структура денежных доходов населения.....	74
6.4.	Среднемесячная номинальная начисленная заработная плата работников организаций по видам экономической деятельности.....	74
6.5.	Отношение среднемесячной номинальной начисленной заработной платы работников организаций по видам экономической деятельности к среднеобластному уровню.....	75
Пенсионное и социальное обеспечение		
6.6.	Основные показатели пенсионного обеспечения.....	76
6.7.	Численность пенсионеров, состоящих на учете в системе Пенсионного фонда Российской Федерации.....	76
6.8.	Средний размер назначенных месячных пенсий пенсионеров, состоящих на учете в системе Пенсионного фонда Российской Федерации, по видам пенсионного обеспечения.....	76
6.9.	Основные социальные гарантии, установленные законодательством Российской Федерации.....	77
Социально-экономическая дифференциация населения по доходам		
6.10.	Распределение населения по величине среднедушевых денежных доходов в 2009-2011 гг.....	78
6.11.	Распределение населения по величине среднедушевых денежных доходов в 2012-2015 гг.....	78
6.12.	Распределение общего объема денежных доходов населения.....	78
6.13.	Величина прожиточного минимума.....	79
Расходы, сбережения и имущество населения		
6.14.	Денежные расходы и сбережения населения.....	79
6.15.	Структура расходов на конечное потребление домашних хозяйств различных социально-экономических категорий в 2015 г.....	80
6.16.	Стоимость расходов на конечное потребление домашних хозяйств в 2015 г. (диаграмма).....	80
6.17.	Структура потребительских расходов домашних хозяйств.....	81
6.18.	Наличие предметов длительного пользования в домашних хозяйствах.....	82
6.19.	Наличие предметов длительного пользования по группам населения с различным уровнем располагаемых ресурсов в 2015 г.....	82

Жилищные условия населения		
6.20.	Основные показатели жилищных условий населения.....	83
6.21.	Жилищный фонд.....	83
6.22.	Благоустройство жилищного фонда.....	84
6.23.	Благоустройство населенных пунктов.....	84
6.24.	Сдача жилых домов в эксплуатацию после капитального ремонта.....	84
6.25.	Предоставление жилых помещений.....	85
6.26.	Число зарегистрированных прав на жилые помещения на основании договоров купли-продажи гражданам и юридическим лицам.....	85
6.27.	Предоставление гражданам субсидий на оплату жилого помещения и коммунальных услуг.....	85
6.28.	Предоставление гражданам социальной поддержки по оплате жилого помещения и коммунальных услуг.....	85
6.29.	Распределение домашних хозяйств по видам и благоустройству занимаемого жилого помещения.....	86
6.30.	Распределение домашних хозяйств по площади жилых помещений, приходящейся в среднем на одного проживающего.....	86
6.31.	Распределение домашних хозяйств с различным уровнем располагаемых ресурсов по видам и благоустройству занимаемого жилого помещения в 2015 г.....	86
6.32.	Распределение домашних хозяйств с различным уровнем располагаемых ресурсов по площади жилых помещений, приходящейся в среднем на одного проживающего в 2015 г.....	87
	Методологические пояснения.....	87

7. ОБРАЗОВАНИЕ

7.1.	Основные показатели образования.....	91
7.2.	Уровень образования населения по возрастным группам.....	92
Дошкольное образование		
7.3.	Организации, осуществляющие образовательную деятельность по образовательным программам дошкольного образования, присмотр и уход за детьми в 2014-2015 гг.....	93
7.4.	Численность педагогических работников организаций, осуществляющих образовательную деятельность по образовательным программам дошкольного образования, присмотр и уход за детьми в 2014-2015 гг.....	93
Общее образование		
7.5.	Численность обучающихся в общеобразовательных организациях (без вечерних (сменных) общеобразовательных организаций) по группам классов.....	94
7.6.	Государственные общеобразовательные организации (без вечерних (сменных) общеобразовательных организаций).....	95
7.7.	Средняя наполняемость классов в общеобразовательных организациях (без вечерних (сменных) общеобразовательных организаций).....	95
7.8.	Сменность занятий в общеобразовательных организациях (без вечерних (сменных) общеобразовательных организаций).....	96
7.9.	Общеобразовательные организации (без вечерних (сменных) общеобразовательных организаций), оснащенные кабинетами основ информатики и вычислительной техники.....	96
7.10.	Электронные средства обучения в образовательных организациях (без вечерних (сменных) общеобразовательных организаций).....	96
7.11.	Вечерние (сменные) общеобразовательные организации.....	97
7.12.	Выпуск обучающихся общеобразовательными организациями.....	97
7.13.	Численность педагогических работников общеобразовательных организаций (без вечерних (сменных) общеобразовательных организаций) по отдельным специальностям и уровню образования.....	97
7.14.	Организации дополнительного образования детей.....	99
Среднее профессиональное образование по программам подготовки квалифицированных рабочих, служащих		
7.15.	Профессиональные образовательные организации, осуществляющие подготовку квалифицированных рабочих, служащих.....	99
Среднее профессиональное образование по программам подготовки специалистов среднего звена		
7.16.	Профессиональные образовательные организации, осуществляющие подготовку специалистов среднего звена.....	99
7.17.	Прием на обучение по программам подготовки специалистов среднего звена по группам специальностей в 2014-2015 гг.....	100
7.18.	Выпуск специалистов среднего звена по группам специальностей в 2014-2015 гг.....	100
7.19.	Численность студентов, прием на обучение по программам подготовки специалистов среднего звена и выпуск специалистов среднего звена по источникам финансирования обучения.....	101
7.20.	Численность преподавателей профессиональных образовательных организаций, осуществляющих подготовку специалистов среднего звена.....	101
7.21.	Электронные средства обучения в профессиональных образовательных организациях, осуществляющих подготовку специалистов среднего звена.....	101
Высшее образование		
7.22.	Государственные образовательные организации высшего образования.....	101
7.23.	Численность профессорско-преподавательского персонала государственных образовательных организаций высшего образования.....	102
7.24.	Прием на обучение по программам бакалавриата, специалитета, магистратуры по формам обучения в государственных образовательных организациях высшего образования.....	102
7.25.	Выпуск бакалавров, специалистов, магистров государственными образовательными организациями высшего образования.....	102

7.26.	Выпуск бакалавров, специалистов, магистров государственными образовательными организациями высшего образования по группам специальностей.....	102
7.27.	Выпускники с высшим образованием по уровню полученных дипломов.....	103
7.28.	Численность студентов, прием на обучение по программам бакалавриата, специалитета, магистратуры и выпуск бакалавров, специалистов, магистров государственными образовательными организациями высшего образования по источникам финансирования.....	103
7.29.	Электронные средства обучения в государственных образовательных организациях высшего образования.....	103
	Методологические пояснения.....	104

8. ЗДРАВООХРАНЕНИЕ

Лечебно-профилактическая помощь населению

8.1.	Основные показатели здравоохранения.....	107
8.2.	Численность врачей по отдельным специальностям.....	107
8.3.	Численность среднего медицинского персонала по отдельным специальностям.....	108
8.4.	Число больничных коек по специализации.....	109
8.5.	Обслуживание населения скорой медицинской помощью.....	109
8.6.	Прерывание беременности (аборты).....	109
8.7.	Прерывание беременности (аборты) по возрастным группам женщин.....	110
8.8.	Хирургическая работа в стационарах в 2015 г.....	110
8.9.	Профилактические осмотры населения, подлежащего периодическим осмотрам.....	111
8.10.	Результаты профилактических осмотров детей и подростков-школьников в возрасте 0-17 лет.....	111
8.11.	Охват детей в декретированном возрасте профилактическими прививками.....	111

Заболееваемость населения

8.12.	Заболееваемость населения по основным классам болезней.....	112
8.13.	Заболееваемость населения по основным классам болезней на 1000 человек населения.....	112
8.14.	Заболееваемость отдельными инфекционными болезнями.....	113
8.15.	Заболееваемость ВИЧ-инфекцией.....	113
8.16.	Заболееваемость злокачественными новообразованиями.....	113
8.17.	Заболееваемость злокачественными новообразованиями по возрастным группам.....	114
8.18.	Заболееваемость активным туберкулезом.....	114
8.19.	Заболееваемость активным туберкулезом по возрастным группам в 2012-2015 гг.....	115
8.20.	Заболееваемость болезнями, передаваемыми преимущественно половым путем, по возрастным группам.....	115
8.21.	Заболееваемость психическими расстройствами и расстройствами поведения, связанными с употреблением психоактивных веществ.....	117
8.22.	Заболееваемость детей в возрасте 0-14 лет и 15-17 лет наркоманией.....	117
8.23.	Заболееваемость детей в возрасте 0-14 лет и 15-17 лет токсикоманией.....	117
8.24.	Заболееваемость детей в возрасте 0-14 лет по основным классам болезней.....	118
8.25.	Заболееваемость детей в возрасте 0-14 лет (диаграмма).....	119
8.26.	Заболееваемость женщин отдельными болезнями.....	119
8.27.	Состояние здоровья беременных, рожениц и новорожденных.....	120

Инвалидность населения

8.28.	Численность лиц, впервые признанных инвалидами.....	120
8.29.	Численность лиц, впервые признанных инвалидами, по группам (диаграмма).....	121
8.30.	Распределение численности лиц в возрасте 18 лет и более, впервые признанных инвалидами, по причинам инвалидности.....	121
8.31.	Стационарные учреждения социального обслуживания граждан пожилого возраста и инвалидов.....	121
8.32.	Санаторно-курортные организации и организации отдыха.....	122
	Методологические пояснения.....	122

9. КУЛЬТУРА, ОТДЫХ И ТУРИЗМ

9.1.	Основные показатели культуры.....	125
9.2.	Киноустановки.....	125
9.3.	Музеи.....	125
9.4.	Учреждения культурно-досугового типа.....	126
9.5.	Общедоступные библиотеки.....	126
9.6.	Детские оздоровительные учреждения.....	126
9.7.	Спортивные сооружения.....	127
9.8.	Гостиницы и аналогичные средства размещения.....	127
9.9.	Въезд в Еврейскую автономную область иностранных граждан по целям поездок.....	127
9.10.	Основные показатели деятельности туристских фирм.....	127
9.11.	Численность туристов, обслуженных туристскими фирмами.....	128

10. ПРАВОНАРУШЕНИЯ

10.1.	Число зарегистрированных преступлений по видам.....	131
10.2.	Состав лиц, совершивших преступления.....	131
10.3.	Число преступлений, совершенных отдельными категориями лиц.....	131
10.4.	Число осужденных по приговорам судов, вступившим в законную силу, по отдельным видам преступлений.....	132
10.5.	Состав осужденных.....	132
10.6.	Распределение осужденных по основным мерам наказания, назначенным судами.....	132
	Методологические пояснения.....	132

11. ВАЛОВОЙ РЕГИОНАЛЬНЫЙ ПРОДУКТ

11.1.	Валовой региональный продукт по видам экономической деятельности в 2009 г.....	135
11.2.	Валовой региональный продукт по видам экономической деятельности в 2010 г.....	135
11.3.	Валовой региональный продукт по видам экономической деятельности в 2011 г.....	136
11.4.	Валовой региональный продукт по видам экономической деятельности в 2012 г.....	136
11.5.	Валовой региональный продукт по видам экономической деятельности в 2013 г.....	137
11.6.	Валовой региональный продукт по видам экономической деятельности в 2014 г.....	137
11.7.	Структура валовой добавленной стоимости по видам экономической деятельности.....	138
11.8.	Индексы физического объема валовой добавленной стоимости видов экономической деятельности.....	138
	Методологические пояснения.....	138

12. ОСНОВНЫЕ ФОНДЫ

12.1.	Основные фонды.....	141
12.2.	Основные характеристики движения основных фондов.....	141
12.3.	Основные фонды по видам экономической деятельности.....	141
12.4.	Коэффициенты обновления и выбытия основных фондов по видам экономической деятельности.....	142
12.5.	Степень износа основных фондов по видам экономической деятельности.....	143
12.6.	Состав основных фондов организаций отдельных видов экономической деятельности.....	143
12.7.	Состояние отдельных видов основных фондов коммерческих организаций.....	144
12.8.	Ввод в действие новых основных фондов по видам экономической деятельности.....	145
12.9.	Показатели баланса основных фондов в 2014 году.....	146
	Методологические пояснения.....	146

13. ПРЕДПРИЯТИЯ И ОРГАНИЗАЦИИ

Общая характеристика предприятий и организаций

13.1.	Распределение предприятий и организаций по видам экономической деятельности.....	149
13.2.	Распределение предприятий и организаций по формам собственности.....	149
13.3.	Оборот организаций по видам экономической деятельности.....	150

Малое предпринимательство

13.4.	Число малых предприятий (без микропредприятий) по видам экономической деятельности в 2015 г.....	151
13.5.	Численность и заработная плата работников малых предприятий (без микропредприятий) по видам экономической деятельности в 2015 г.....	151
13.6.	Оборот малых предприятий (без микропредприятий) по видам экономической деятельности в 2015 г.....	152

Деятельность организаций с участием иностранного капитала

13.7.	Основные показатели деятельности организаций с участием иностранного капитала.....	152
-------	--	-----

Приватизация

13.8.	Структура приватизированного государственного и муниципального имущества по формам собственности.....	152
13.9.	Приватизация жилищного фонда.....	152

14. ДОБЫЧА ПОЛЕЗНЫХ ИСКОПАЕМЫХ, ОБРАБАТЫВАЮЩИЕ ПРОИЗВОДСТВА, ПРОИЗВОДСТВО И РАСПРЕДЕЛЕНИЕ ЭЛЕКТРОЭНЕРГИИ, ГАЗА И ВОДЫ

14.1.	Число действующих организаций, осуществляющих деятельность по видам экономической деятельности «Добыча полезных ископаемых», «Обрабатывающие производства», «Производство и распределение электроэнергии, газа и воды».....	155
14.2.	Индексы производства по отдельным видам экономической деятельности.....	156
14.3.	Объем отгруженных товаров собственного производства, выполненных работ и услуг собственными силами по видам экономической деятельности.....	157
14.4.	Структура затрат на производство продукции по основным видам экономической деятельности.....	158
14.5.	Структура отдельных показателей негосударственных предприятий добывающих и обрабатывающих производств.....	160
14.6.	Структура отдельных видов экономической деятельности по формам собственности.....	161
14.7.	Уровень использования среднегодовой мощности предприятий по выпуску отдельных видов промышленной продукции.....	164
14.8.	Производство важнейших видов промышленной продукции в натуральном выражении.....	164
14.9.	Удельный расход электроэнергии на производство отдельных видов продукции и работ.....	165
14.10.	Удельный расход условного топлива на производство отдельных видов продукции и работ.....	165
	Методологические пояснения.....	166

15. СЕЛЬСКОЕ И ЛЕСНОЕ ХОЗЯЙСТВО

Сельское хозяйство

Основные показатели сельского хозяйства

15.1.	Распределение сельскохозяйственных угодий по землепользователям.....	169
15.2.	Продукция сельского хозяйства по категориям хозяйств.....	169
15.3.	Структура продукции сельского хозяйства по категориям хозяйств.....	170
15.4.	Структура продукции сельского хозяйства (диаграмма).....	171
15.5.	Индексы производства продукции сельского хозяйства по категориям хозяйств.....	171
15.6.	Основные показатели деятельности сельскохозяйственных организаций.....	172
15.7.	Реализация основных продуктов сельскохозяйственными организациями.....	172
15.8.	Число хозяйств населения, имеющих земельные участки.....	172
15.9.	Производство основных видов сельскохозяйственной продукции в хозяйствах населения.....	173
15.10.	Производство основных видов сельскохозяйственной продукции в крестьянских (фермерских) хозяйствах.....	173

Материально-техническая база сельского хозяйства		
15.11.	Обеспеченность сельскохозяйственных организаций тракторами и комбайнами.....	173
15.12.	Внесение минеральных удобрений под посевы в сельскохозяйственных организациях.....	174
15.13.	Внесение органических удобрений под посевы в сельскохозяйственных организациях.....	174
15.14.	Потребление электроэнергии в сельскохозяйственных организациях.....	174
15.15.	Энергетические мощности в сельскохозяйственных организациях.....	174
Растениеводство		
15.16.	Посевные площади сельскохозяйственных культур.....	175
15.17.	Посевные площади сельскохозяйственных культур по категориям хозяйств в 2015 г.....	175
15.18.	Структура посевных площадей по категориям хозяйств.....	176
15.19.	Валовой сбор продуктов растениеводства.....	177
15.20.	Урожайность сельскохозяйственных культур.....	177
Животноводство		
15.21.	Поголовье скота.....	178
15.22.	Поголовье скота по категориям хозяйств на конец 2015 г.....	178
15.23.	Структура поголовья скота по категориям хозяйств.....	178
15.24.	Поголовье скота в хозяйствах населения сельской местности.....	179
15.25.	Поголовье птицы.....	179
15.26.	Производство основных продуктов животноводства.....	179
15.27.	Структура производства основных продуктов животноводства.....	180
15.28.	Расход кормов в животноводстве.....	180
15.29.	Продуктивность скота и птицы.....	180
Продовольственные ресурсы и их использование		
15.30.	Ресурсы и использование зерна.....	181
15.31.	Ресурсы и использование картофеля.....	181
15.32.	Ресурсы и использование овощей и продовольственных бахчевых культур.....	181
15.33.	Ресурсы и использование мяса и мясопродуктов.....	182
15.34.	Ресурсы и использование молока и молокопродуктов.....	182
15.35.	Ресурсы и использование яиц и яйцепродуктов.....	182
Лесное хозяйство		
15.36.	Лесные ресурсы.....	182
15.37.	Охрана и защита лесов.....	183
15.38.	Лесные пожары.....	183
15.39.	Основные показатели работы организаций по виду экономической деятельности «Лесозаготовки».....	183
	Методологические пояснения.....	184
16. СТРОИТЕЛЬСТВО		
Деятельность строительных организаций		
16.1.	Число действующих строительных организаций.....	187
16.2.	Число действующих строительных организаций по формам собственности.....	187
16.3.	Объем работ, выполненных по виду экономической деятельности «Строительство».....	187
16.4.	Объем работ, выполненных по виду экономической деятельности «Строительство» организациями различных форм собственности.....	187
16.5.	Инвестиции в основной капитал организаций, осуществляющих строительную деятельность.....	188
16.6.	Структура основных фондов организаций, осуществляющих деятельность в строительстве.....	188
16.7.	Состояние парка основных строительных машин в строительных организациях.....	188
Ввод в действие отдельных производственных мощностей, жилых домов, объектов социально-культурного назначения		
16.8.	Ввод в действие производственных мощностей за счет нового строительства, расширения, реконструкции и технического перевооружения объектов.....	188
16.9.	Ввод в действие жилых домов.....	189
16.10.	Ввод в действие жилых домов в городах и поселках городского типа и сельской местности.....	189
16.11.	Ввод в действие жилых домов в расчете на 1000 человек населения.....	189
16.12.	Основные характеристики построенных квартир.....	190
16.13.	Жилые дома, находящиеся в незавершенном строительстве.....	190
16.14.	Ввод в действие мощностей и объектов социально-культурного назначения.....	190
	Методологические пояснения.....	190
17. ТРАНСПОРТ		
17.1.	Основные показатели транспорта.....	193
Грузовые перевозки		
17.2.	Грузовой железнодорожный транспорт.....	193
17.3.	Грузовой автомобильный транспорт.....	194
17.4.	Перевозки грузов индивидуальными предпринимателями (физическими лицами) на грузовом автомобильном транспорте.....	194
Пассажирские перевозки		
17.5.	Пассажирский железнодорожный транспорт.....	194
17.6.	Пассажирский автомобильный транспорт.....	194
17.7.	Основные показатели работы автобусного транспорта.....	195
Транспортные средства и пути сообщения		
17.8.	Наличие собственного подвижного состава.....	195
17.9.	Обеспеченность населения автобусами общего пользования.....	195

17.10.	Обеспеченность населения собственными легковыми автомобилями.....	195
17.11.	Потребление топлива организациями транспорта.....	196
17.12.	Потребление автомобильного бензина и дизельного топлива автотранспортом организаций всех видов экономической деятельности.....	196
17.13.	Протяженность путей сообщения.....	196
17.14.	Густота автомобильных дорог общего пользования с твердым покрытием.....	196
17.15.	Интенсивность перевозок на автомобильных дорогах общего пользования.....	197
Аварийность на транспорте		
17.16.	Дорожно - транспортные происшествия на автомобильных дорогах и улицах.....	197
	Методологические пояснения.....	197

18. СВЯЗЬ, ИНФОРМАЦИОННЫЕ И КОММУНИКАЦИОННЫЕ ТЕХНОЛОГИИ

Связь

18.1.	Основные показатели связи общего пользования.....	201
18.2.	Объем услуг связи.....	201
18.3.	Объем услуг связи, оказанных населению.....	201
18.4.	Основные показатели развития почтовой связи.....	202
18.5.	Основные показатели развития телефонной связи общего пользования и подвижной связи.....	202

Информационные и коммуникационные технологии

18.6.	Использование информационных и коммуникационных технологий в организациях.....	203
18.7.	Персональные компьютеры в организациях по видам экономической деятельности в 2013 -2015 гг.....	203
18.8.	Организации, имевшие WEB-сайт и использовавшие специальные программные средства, по видам экономической деятельности в 2013-2015 гг.....	204
18.9.	Использование специальных программных средств в организациях в 2014-2015 гг. (диаграмма).....	205
18.10.	Удельный вес организаций, использовавших электронный документооборот, по видам экономической деятельности в 2013-2015 гг.....	205
	Методологические пояснения.....	206

Связь

19. ТОРГОВЛЯ И УСЛУГИ

Розничная торговля и общественное питание

19.1.	Основные показатели розничной торговли.....	209
19.2.	Оборот розничной торговли.....	209
19.3.	Оборот общественного питания.....	209
19.4.	Индексы физического объема оборота розничной торговли и оборота общественного питания.....	209
19.5.	Распределение оборота розничной торговли по формам торговли.....	210
19.6.	Распределение оборота розничной торговли по формам собственности.....	210
19.7.	Оборот розничной торговли пищевыми продуктами, включая напитки, и табачными изделиями и непродовольственными товарами.....	211
19.8.	Оборот розничной торговли на душу населения.....	211
19.9.	Продажа населению алкогольных напитков.....	211
19.10.	Индексы физического объема продажи отдельных потребительских товаров.....	212
19.11.	Товарная структура оборота розничной торговли.....	212
19.12.	Оборот общественного питания на душу населения.....	213
19.13.	Распределение оборота общественного питания по формам собственности.....	213
19.14.	Качество отечественных и импортных товаров, поступивших на потребительский рынок.....	214

Оптовая торговля

19.15.	Оборот оптовой торговли.....	215
--------	------------------------------	-----

Платные услуги

19.16.	Объем платных услуг населению.....	215
19.17.	Индексы физического объема платных услуг населению по видам.....	215
19.18.	Распределение платных услуг населению по видам.....	216
19.19.	Объем платных услуг на душу населения по видам.....	216
19.20.	Объем бытовых услуг населению.....	216
19.21.	Индексы физического объема бытовых услуг населению по видам.....	217
19.22.	Структура объема бытовых услуг населению.....	217
19.23.	Объем бытовых услуг на душу населения по видам.....	218
	Методологические пояснения.....	218

20. ФИНАНСЫ

Государственные финансы

20.1.	Консолидированный бюджет Еврейской автономной области.....	221
20.2.	Исполнение консолидированного бюджета Еврейской автономной области в 2015 г.....	222
20.3.	Расходы консолидированного бюджета Еврейской автономной области на социально-культурные мероприятия.....	222
20.4.	Задолженность по налогам и сборам в бюджет в 2010-2015 гг.....	223

Денежно-кредитная система

20.5.	Число кредитных организаций.....	223
20.6.	Банковские вклады (депозиты) физических лиц на рублевых и валютных счетах в учреждениях Сберегательного банка Российской Федерации.....	223

Финансовые результаты и эффективность деятельности

20.7.	Сальдированный финансовый результат (прибыль минус убыток) деятельности организаций по видам экономической деятельности.....	224
-------	--	-----

20.8.	Удельный вес убыточных организаций по видам экономической деятельности.....	224
20.9.	Рентабельность проданных товаров, продукции (работ, услуг) и активов организаций по видам экономической деятельности.....	225
20.10.	Затраты на производство и продажу продукции (товаров, работ, услуг) по основным видам экономической деятельности.....	226
20.11.	Отдельные показатели платежеспособности и финансовой устойчивости организаций отдельных видов экономической деятельности.....	227
	Состояние взаиморасчетов в организациях	
20.12.	Задолженность организаций	228
20.13.	Структура суммарной задолженности по обязательствам организаций по основным видам экономической деятельности в 2015 г.....	228
20.14.	Распределение кредиторской задолженности организаций по основным видам экономической деятельности в 2015 г.....	228
20.15.	Распределение дебиторской задолженности организаций по основным видам экономической деятельности в 2015 г.....	229
20.16.	Просроченная кредиторская задолженность организаций по основным видам экономической деятельности в 2015 г.....	229
20.17.	Просроченная дебиторская задолженность организаций по основным видам экономической деятельности в 2015 г.....	230
20.18.	Превышение кредиторской задолженности над дебиторской задолженностью организаций по основным видам экономической деятельности в 2015 г.....	230
20.19.	Задолженность покупателей и задолженность поставщикам организаций по основным видам экономической деятельности в 2015 г.....	231
	Методологические пояснения.....	231
	21. ИНВЕСТИЦИИ	
	Финансовые вложения	
21.1.	Финансовые вложения организаций по видам экономической деятельности.....	235
	Инвестиции в нефинансовые активы	
21.2.	Инвестиции в нефинансовые активы.....	237
21.3.	Структура инвестиций в основной капитал по источникам финансирования.....	237
21.4.	Инвестиции в основной капитал по видам экономической деятельности.....	238
21.5.	Структура инвестиций в основной капитал по видам экономической деятельности.....	238
21.6.	Структура инвестиций в основной капитал по видам основных фондов.....	239
21.7.	Структура инвестиций в основной капитал по формам собственности.....	239
	Методологические пояснения.....	239
	22. ЦЕНЫ И ТАРИФЫ	
22.1.	Индексы потребительских цен и цен производителей.....	243
	Индексы потребительских цен и средние потребительские цены на товары и услуги	
22.2.	Индексы потребительских цен (тарифов) на товары и услуги.....	243
22.3.	Индекс потребительских цен и изменение официальных курсов иностранных валют по отношению к российскому рублю в 2015 г. (диаграмма).....	243
22.4.	Индексы потребительских цен (тарифов) на продовольственные, непродовольственные товары и услуги (диаграмма).....	244
22.5.	Индексы потребительских цен на отдельные группы продовольственных товаров.....	244
22.6.	Индексы потребительских цен на отдельные группы непродовольственных товаров.....	244
22.7.	Индексы потребительских цен (тарифов) на отдельные группы услуг.....	245
22.8.	Средние потребительские цены на отдельные виды продовольственных товаров.....	245
22.9.	Средние потребительские цены на отдельные виды непродовольственных товаров.....	246
22.10.	Средние потребительские цены (тарифы) на отдельные виды услуг.....	247
	Индексы цен и средние цены на рынке жилья	
22.11.	Индексы цен на первичном и вторичном рынках жилья.....	248
22.12.	Средние цены на первичном и вторичном рынках жилья.....	248
	Индексы цен и средние цены производителей	
22.13.	Индексы цен производителей по видам экономической деятельности.....	249
22.14.	Индексы цен производителей на отдельные виды промышленных товаров в 2010-2015 гг.....	250
22.15.	Индексы цен производителей сельскохозяйственной продукции.....	251
22.16.	Индексы тарифов на услуги связи для юридических лиц.....	251
22.17.	Индексы тарифов на услуги связи для физических лиц.....	252
22.18.	Индексы цен приобретения промышленной продукции и услуг сельскохозяйственными организациями.....	252
22.19.	Средние цены на основные виды материально-технических ресурсов, приобретенных сельскохозяйственными организациями.....	253
22.20.	Индексы цен на продукцию (затраты, услуги) инвестиционного назначения.....	253
22.21.	Индексы тарифов на грузовые перевозки автомобильным транспортом.....	253
	Методологические пояснения.....	254
	23. ВНЕШНЕЭКОНОМИЧЕСКАЯ ДЕЯТЕЛЬНОСТЬ	
23.1.	Внешняя торговля Еврейской автономной области.....	257
23.2.	Внешняя торговля со странами дальнего зарубежья.....	257
23.3.	Внешняя торговля со странами СНГ.....	258
23.4.	Товарная структура экспорта в страны дальнего зарубежья.....	258
23.5.	Товарная структура экспорта в страны СНГ.....	259
23.6.	Товарная структура импорта из стран дальнего зарубежья.....	259

23.7.	Товарная структура импорта из стран СНГ.....	260
23.8.	Экспорт основных товаров	260
23.9.	Импорт основных товаров	261
23.10.	Экспорт и импорт услуг.....	261
23.11.	Структура экспорта и импорта услуг.....	262
23.12.	Экспорт услуг по основным видам.....	262
23.13.	Импорт услуг по основным видам.....	262
	Методологические пояснения.....	262

24. ОСНОВНЫЕ СОЦИАЛЬНО-ЭКОНОМИЧЕСКИЕ ПОКАЗАТЕЛИ ЕВРЕЙСКОЙ АВТОНОМНОЙ ОБЛАСТИ В СРАВНЕНИИ С РОССИЙСКОЙ ФЕДЕРАЦИЕЙ И ДАЛЬНЕВОСТОЧНЫМ ФЕДЕРАЛЬНЫМ ОКРУГОМ

24.1.	Численность населения.....	265
24.2.	Рождаемость, смертность и естественный прирост населения.....	265
24.3.	Число браков.....	266
24.4.	Число разводов.....	266
24.5.	Численность зарегистрированных безработных.....	266
24.6.	Заявленная предприятиями и организациями потребность в работниках.....	267
24.7.	Среднедушевые денежные доходы населения (в месяц).....	267
24.8.	Среднемесячная номинальная начисленная заработная плата работающих в организациях.....	268
24.9.	Число предприятий и организаций.....	268
24.10.	Индекс промышленного производства.....	268
24.11.	Объем работ, выполненных по виду экономической деятельности «Строительство».....	269
24.12.	Ввод в действие жилых домов.....	269
24.13.	Валовые сборы сельскохозяйственных культур	269
24.14.	Поголовье скота	270
24.15.	Производство молока.....	271
24.16.	Производство скота и птицы на убой (в убойном весе).....	271
24.17.	Производство яиц.....	271
24.18.	Оборот розничной торговли.....	271
24.19.	Индексы физического объема оборота розничной торговли.....	272
24.20.	Объем платных услуг населению.....	272
24.21.	Индексы физического объема платных услуг населению.....	272
24.22.	Удельный вес убыточных предприятий и организаций.....	272
24.23.	Кредиторская задолженность.....	273
24.24.	Дебиторская задолженность.....	273
24.25.	Инвестиции в основной капитал.....	274
24.26.	Индексы потребительских цен.....	274

Областной центр – г. Биробиджан

ЕАО расположена на юге Дальнего Востока Российской Федерации

Расстояние от Биробиджана до Москвы – 8361 км

Территория

36.3 тыс. км² (0,2% территории РФ)

(53.0% – леса, 14.8% – сельскохозяйственные угодья, 26.2% – поверхностные воды, включая болота, 6.0% – прочие земли)

Численность населения на 1 января 2016 года – 166.1 тыс. человек

Наибольшая протяженность, км:

в меридиональном направлении – 220

в широтном направлении – 330

Граница

на западе – с Амурской областью

на севере и северо-востоке – с Хабаровским краем

на юге – с Китайской народной республикой

Средняя температура

Январь от – 16.1°C до – 23.9°C

Июль от + 19.4°C до + 21.1°C

Среднегодовое количество осадков

от 478 мм до 810 мм

**ОСНОВНЫЕ СОЦИАЛЬНО-
ЭКОНОМИЧЕСКИЕ ХАРАКТЕРИСТИКИ
ЕВРЕЙСКОЙ АВТОНОМНОЙ ОБЛАСТИ**

1

1.1. Основные социально-экономические показатели.....	17
1.2. Темпы роста (снижения) основных социально-экономических показателей.....	18

1.1. Основные социально-экономические показатели ¹⁾

	2009	2010	2011	2012	2013	2014	2015
Численность населения (на конец года), тыс. человек	177.5	176.3	174.4	172.7	170.4	168.4	166.1
Естественный прирост, убыль (-) населения, тыс. человек	-0.3	-0.3	-0.2	-0.2	-0.2	-0.2	-0.2
Миграционный прирост, убыль (-) населения ²⁾ , тыс. человек	-0.3	-0.9	-1.7	-1.5	-2.1	-1.8	-2.0
Среднегодовая численность занятых в экономике ³⁾ , тыс. человек	80.9	80.8	78.6	78.5	77.1	75.4	75.1
Численность безработных ⁴⁾ , тыс. человек	7.4	8.2	7.6	7.4	7.3	7.5	6.7
Численность безработных, зарегистрированных в государственных учреждениях службы занятости (на конец года), тыс. человек	1.5	1.4	1.1	1.0	1.0	0.7	1.1
Численность пенсионеров (на 1 января года, следующего за отчетным) ⁵⁾ , человек	46326	46579	46719	46778	47029	47167	47418
Удельный вес населения с денежными доходами ниже величины прожиточного минимума, процентов	21.0	19.5	20.1	18.8	20.9	21.4	24.8 ⁶⁾
Среднедушевые денежные доходы населения в месяц, руб.	13646.2	15347.8	16525.3	18450.3	20417.4	21935.3	24118.1 ⁶⁾
Среднемесячная номинальная начисленная заработная плата работников организаций, руб.	16890.3	19718.0	22927.5	25067.0	27357.7	29439.2	30895.7
Средний размер назначенных месячных пенсий (на 1 января года, следующего за отчетным) ⁵⁾ , руб.	5964.6	7325.4	7986.1	8859.6	9700.6	10561.4	11757.4
Валовой региональный продукт (в основных ценах):							
всего, млн. руб.	25320.0	31555.9	39467.0	42743.6	38428.7	41741.8 ⁶⁾	...
на душу населения, руб.	142388.0	178380.6	225065.5	246301.3	224042.7	246449.0 ⁶⁾	...
Основные фонды в экономике по полной учетной стоимости (на конец года) ⁷⁾ , млн. руб.	97291.0	107363	116967	158568	162408	184022	...
Объем отгруженных товаров собственного производства, выполненных работ и услуг собственными силами по видам экономической деятельности, млн. руб.:							
добыча полезных ископаемых	215.5	286.2	401.6	398.1	414.0	720.3	888.0
обрабатывающие производства	2839.6	2997.6	3073.3	3648.1	3834.6	4597.1	4369.4
производство и распределение электроэнергии, газа и воды	2286.7	2865.6	2500.4	3014.5	3234.5	4135.5	4279.9
Продукция сельского хозяйства, млн. руб.	4678.8	5660.9	6244.4	4861.4	3258.9	5169.1	6276.1
Ввод в действие общей площади жилых домов, тыс. м ²	48.8	52.6	53.0	54.1	63.2	104.0	59.6
Грузооборот автомобильного транспорта ⁸⁾ , млн. тонно-км	378.2	477.0	487.8	492.6	475.5	420.8	290.9
Пассажирооборот автомобильного транспорта общего пользования ⁹⁾ , млн. пассажиро-км	194.6	195.9	204.4	207.6	212.1	105.8	94.4
Оборот розничной торговли, млн.руб.	13423.1	14897.3	15456.2	17049.3	18594.5	19863.4	22368.5
Платные услуги населению, млн.руб.	3873.9	4464.5	5180.3	5594.7	7077.2	7364.3	7878.6
Доходы консолидированного бюджета ¹⁰⁾ , млн. руб.	9002.4	9846.8	8917.3	10695.3	15581.0	13238.1	12585.3
Расходы консолидированного бюджета ¹⁰⁾ , млн. руб.	8754.4	9556.8	9703.4	10736.0	15933.4	15340.1	13961.8
Профицит (+), дефицит (-) консолидированного бюджета ¹⁰⁾ , млн.руб.	+248.0	+290.0	-786.1	-40.7	-352.4	-2102.0	-1376.6
Сальдированный финансовый результат (прибыль минус убыток) в экономике (по данным бухгалтерской отчетности) ¹¹⁾ , млн. руб.	60.3	108.4	-164.1	171.6	-189.6	-5796.2	-5252.3
Инвестиции в основной капитал, млн. руб.	8039.3	18810.7	25429.6	24946.2	14326.8	10288.0	12977.4
Индекс потребительских цен (декабрь к декабрю предыдущего года), процентов	112.2	109.5	108.9	106.5	108.5	111.8	111.1
Индекс цен производителей промышленных товаров (декабрь к декабрю предыдущего года), процентов	110.4	112.5	111.1	111.9	106.6	105.5	105.6

	2009	2010	2011	2012	2013	2014	2015
Внешнеторговый оборот ¹²⁾ , млн. долл. США	29.7	46.7	72.2	61.5	102.3	94.1	78.3
в том числе:							
экспорт	13.0	8.8	11.3	15.9	17.9	23.6	37.5
импорт	16.6	37.9	60.9	45.6	84.4	70.5	40.8

- ¹⁾ Данные в стоимостном выражении приведены в фактически действовавших ценах.
²⁾ Данные скорректированы на недоучет прибывших и выбывших (для оценки численности населения).
³⁾ Данные о среднегодовой численности занятых в экономике формируются один раз в год при составлении баланса трудовых ресурсов.
⁴⁾ По данным выборочных обследований рабочей силы (по методологии МОТ): в среднем за год.
⁵⁾ По данным ГУ отделения Пенсионного фонда по ЕАО. За 2009, 2014 гг. данные приведены на 31 декабря отчетного года.
⁶⁾ Предварительные данные.
⁷⁾ По балансу основного капитала. С 2011 г. с учетом переоценки на конец года.
⁸⁾ По полному кругу организаций всех видов деятельности, осуществляющих грузовые перевозки на коммерческой основе, включая оценку грузооборота предпринимателей (физических лиц).
⁹⁾ Данные приведены по юридическим лицам и индивидуальным предпринимателям, осуществляющим перевозки пассажиров на коммерческой основе. С 2013 г. с учетом деятельности автобусов, работающих по заказам и на туристическо-экскурсионных маршрутах.
¹⁰⁾ С учетом бюджетов территориальных государственных внебюджетных фондов. До 2010 г. - без внутренних оборотов.
¹¹⁾ С 2013 г. с учетом организаций, применяющих упрощенную систему налогообложения.
¹²⁾ По данным ДВТУ с учетом данных взаимной торговли со странами Евразийского экономического союза (ЕАЭС) (Республикой Беларусь, Республикой Казахстан, Республикой Армения и Киргизской Республикой); 2015 г. – предварительные данные.

1.2. Темпы роста (снижения) основных социально-экономических показателей
(стоимостные показатели в сопоставимых ценах; в процентах к предыдущему году)

	2009	2010	2011	2012	2013	2014	2015
Численность населения	99.6	99.3	98.9	99.0	98.7	98.8	98.7
Среднегодовая численность занятых в экономике	98.5	99.9	97.3	99.8	98.2	97.9	99.6
Численность безработных ¹⁾	88.0	110.3	92.9	98.0	98.8	102.0	89.6
Численность пенсионеров (на 1 января года, следующего за отчетным) ²⁾	103.4	100.5	100.3	100.1	100.5	100.3	100.5
Реальные денежные доходы населения	104.7	103.4	96.8	102.2	101.5	98.2	94.7 ³⁾
Реальная начисленная заработная плата	97.7	107.9	105.5	102.7	101.2	99.6	91.5
Реальный размер назначенных пенсий (на 1 января года, следующего за отчетным) ²⁾	121.1	111.2	102.5	103.6	101.5	97.4	101.7
Валовой региональный продукт	95.5	117.0	104.8	101.5	82.5	100.6 ³⁾	...
Промышленное производство ⁴⁾	81.2	102.5	100.1	104.1	102.6	113.3	91.3
Продукция сельского хозяйства	92.2	109.0	100.6	87.9	63.4	132.1	101.5
Ввод в действие общей площади жилых домов	123.8	107.7	100.8	102.1	116.8	164.6	57.3
Грузооборот автомобильного транспорта ⁵⁾	176.3	126.1	102.3	101.0	96.5	88.5	69.1
Пассажиروоборот автомобильного транспорта общего пользования ⁶⁾	96.9	100.7	104.4	101.6	102.2	49.9	89.2
Оборот розничной торговли	101.9	102.7	94.2	104.2	101.4	98.5	96.8
Платные услуги населению	103.4	105.8	105.1	100.2	104.2	97.4	98.9
Сальдированный финансовый результат (прибыль минус убыток) в экономике (по сопоставимому кругу организаций) ⁷⁾	24.7	179.8	-	-	-	-	-
Инвестиции в основной капитал	83.7	в 2.0 р.	121.6	92.5	59.8	70.5	117.5 ³⁾
Внешнеторговый оборот ⁸⁾	50.0	157.3	154.7	85.2	166.4	92.0	83.2

- ¹⁾ По данным выборочных обследований рабочей силы (по методологии МОТ).
²⁾ За 2009, 2014 гг. данные приведены на 31 декабря отчетного года.
³⁾ Предварительные данные.
⁴⁾ Данные приведены по индексу производства, рассчитанному по видам экономической деятельности «Добыча полезных ископаемых», «Обрабатывающие производства», «Производство и распределение электроэнергии, газа и воды».
⁵⁾ По полному кругу организаций всех видов деятельности, осуществляющих грузовые перевозки на коммерческой основе, включая оценку грузооборота предпринимателей (физических лиц).
⁶⁾ Данные приведены по юридическим лицам и индивидуальным предпринимателям, осуществляющим перевозки пассажиров на коммерческой основе. С 2013 г. с учетом деятельности автобусов, работающих по заказам и на туристическо-экскурсионных маршрутах.
⁷⁾ В фактически действовавших ценах, по данным бухгалтерской отчетности. Прочерк означает, что организациями был получен отрицательный сальдированный финансовый результат в каком-либо из сопоставимых периодов или в обоих периодах.
⁸⁾ В фактически действовавших ценах; 2015 г. – предварительные данные.

**ГОСУДАРСТВЕННОЕ УСТРОЙСТВО
ЕВРЕЙСКОЙ АВТОНОМНОЙ ОБЛАСТИ**

Организация государственной власти в Еврейской автономной области.....	21
2.1. Территория и административно-территориальное деление Еврейской автономной области на 1 января 2016 г. Административно-территориальное деление Еврейской автономной области (картограмма).....	21
2.2. Численность работников государственных органов и органов местного самоуправления.....	22
2.3. Характеристика муниципальных образований в Еврейской автономной области в 2015 г.....	23
2.4. Состав депутатов Законодательного Собрания Еврейской автономной области	23
2.5. Число общественных объединений, зарегистрированных в Еврейской автономной области на 1 января 2016 г	24

Организация государственной власти Еврейской автономной области

В соответствии с Конституцией Российской Федерации Еврейская автономная область является равноправным субъектом Российской Федерации.

Государственная власть в Еврейской автономной области, в соответствии с Конституцией Российской Федерации осуществляется на основе:

разграничения предметов ведения и полномочий между органами государственной власти Российской Федерации и органами государственной власти области;

разделения на законодательную, исполнительную и судебную.

Исполнительную власть в области осуществляет губернатор области и возглавляемое им правительство области.

Законодательное собрание Еврейской автономной области является постоянно действующим высшим и единственным органом законодательной власти области, состоящим из 19 депутатов. Срок полномочий депутатов Законодательного собрания – 5 лет.

Судебную власть в области осуществляют суды, входящие в судебную систему Российской Федерации.

В Еврейской автономной области на 1 января 2016 года зарегистрировано 33 муниципальных образований, в том числе 1 городской округ, 5 муниципальных районов, 10 городских поселений и 17 сельских поселений.

2.1. Территория и административно-территориальное деление Еврейской автономной области на 1 января 2016 г.

	Площадь территории ¹⁾ , тыс. км ²	Численность населения, человек	Число жителей на 1 км ²	Административно-территориальное деление			
				наименование районного центра	города	поселки городского типа	сельские населенные пункты
<i>Еврейская автономная область</i>	36.3	166120	4.6	-	2	11	99
г. Биробиджан	0.2	74559	440.2	-	1	-	-
Биробиджанский район	4.4	11590	2.6	г. Биробиджан	-	-	20
Ленинский район	6.1	18423	3.0	с. Ленинское	-	-	24
Облученский район	13.3	26279	2.0	г. Облучье	1	7	19
Октябрьский район	6.4	10066	1.6	с. Амурзет	-	-	15
Смидовичский район	5.9	25203	4.3	пгт. Смидович	-	4	21

¹⁾ По данным управления Федеральной службы государственной регистрации, кадастра и картографии по Еврейской автономной области.

Административно-территориальное деление Еврейской автономной области**Наименование районов**

1. Биробиджанский район
2. Ленинский район
3. Октябрьский район
4. Облученский район
5. Смидовичский район

Административные центры

- г. Биробиджан
- с. Ленинское
- с. Амурзет
- г. Облучье
- пгт. Смидович

**2.2. Численность работников государственных органов и
органов местного самоуправления**
(на конец года)

	2009	2010	2011	2012	2013	2014	2015
Человек							
<i>Всего в государственных органах и органах местного самоуправления ¹⁾</i>	3901	3797	3763	3786	3767	5123	4924
в том числе в органах: законодательной власти и представительных органах местного самоуправления	62	71	72	74	75	78	77
исполнительной власти и местного самоуправления с исполнительными функциями ¹⁾	3135	3014	2979	2988	2960	4320	4128
из них в федеральных органах исполнительной власти ¹⁾	1469	1389	1344	1406	1360	2693	2552
судебной власти и прокуратуры	668	677	669	677	689	678	673
других государственных органах	36	35	43	47	43	47	46
В процентах к предыдущему году							
<i>Всего в государственных органах и органах местного самоуправления ¹⁾</i>	94.0	97.3	97.8	100.6	99.5	136.0	96.1
в том числе в органах: законодательной власти и представительных органах местного самоуправления	95.4	114.5	104.3	102.8	101.4	104.0	98.7
исполнительной власти и местного самоуправления с исполнительными функциями ¹⁾	92.0	96.1	97.1	100.3	99.1	145.9	95.6
из них в федеральных органах исполнительной власти ¹⁾	106.5	94.6	93.3	104.6	96.7	198.0	94.8
судебной власти и прокуратуры	103.9	101.3	98.8	101.2	101.8	98.4	99.3
других государственных органах	102.9	97.2	122.9	109.3	91.5	109.3	97.9
В процентах к итогу							
<i>Всего в государственных органах и органах местного самоуправления ¹⁾</i>	100	100	100	100	100	100	100
в том числе в органах: законодательной власти и представительных органах местного самоуправления	1.6	1.9	1.9	2.0	2.0	1.5	1.6
исполнительной власти и местного самоуправления с исполнительными функциями ¹⁾	80.4	79.4	79.2	78.9	78.6	84.3	83.8
из них в федеральных органах исполнительной власти ¹⁾	37.7	36.6	35.7	37.1	36.1	52.6	51.8
судебной власти и прокуратуры	17.1	17.8	17.8	17.9	18.3	13.2	13.7
других государственных органах	0.9	0.9	1.1	1.2	1.1	0.9	0.9

¹⁾ С 2014 г. включая численность сотрудников МВД России, замещающих должности правоохранительной службы..

2.3. Характеристика муниципальных образований в Еврейской автономной области в 2015 г.

	Муниципальные образования					
	всего	в том числе				
		муници- пальные районы	городские округа	поселения		
				всего	в том числе	
	городские	сельские				
Число муниципальных образований, ед.	33	5	1	27	10	17
Число муниципальных учреждений (организаций) на 1 января 2016 г.:						
образования	134	99	35	-	-	-
культуры	47	14	6	27	10	17
спорта	3	2	1	-	-	-
Местные бюджеты на 2016 г., млн.руб.						
доходы	4270.1	2084.0	1681.4	504.6	226.5	278.1
расходы	4615.4	2226.9	1837.3	551.3	257.2	294.1
дефицит (-), профицит (+)	-345.3	-142.8	-155.8	-46.6	-30.6	-16.0
Численность работников органов местного самоуправления (на конец года) ¹⁾ , человек	961	387	169	405	182	223
Среднемесячная начисленная заработная плата работников органов местного самоуправления, рублей	35411	39426	42102	28513	30902	26464

¹⁾ Включая избирательные комиссии муниципальных образований..

2.4. Состав депутатов Законодательного Собрания Еврейской автономной области (по состоянию на 1 января 2016 г.; человек)

	Число депутатов	в том числе	
		мужчины	женщины
<i>Всего</i>	18	13	5
в том числе в возрасте, лет			
до 30	-	-	-
30-40	-	-	-
41-50	6	5	1
51-60	9	5	4
61 и старше	3	3	-

**2.5. Число общественных объединений,
зарегистрированных в Еврейской автономной области, на 1 января 2016 г.¹⁾**

	Всего зарегистрировано	из них зарегистрировано в 2015
<i>Число общественных объединений</i> ²⁾	154	10
в том числе:		
общественных организаций	111	8
общественных движений	5	-
общественных фондов	2	-
из них благотворительных	1	-
общественных учреждений	3	-
органов общественной самодеятельности	-	-
профессиональных союзов	11	1
национально-культурных автономий	1	-
иных видов общественных объединений	-	-
Число региональных отделений политических партий	21	1

¹⁾ По данным Главного управления Министерства юстиции Российской Федерации по Хабаровскому краю и Еврейской автономной области.

²⁾ Объединения, имеющие несколько направлений деятельности, могут быть учтены неоднократно.



ОХРАНА ОКРУЖАЮЩЕЙ СРЕДЫ

3

3.1. Основные показатели, характеризующие воздействие хозяйственной деятельности на окружающую среду и природные ресурсы.....	27
3.2. Особо охраняемые природные территории.....	27
3.3. Использование свежей воды.....	27
3.4. Выбросы и улавливание загрязняющих атмосферу веществ, отходящих от стационарных источников.....	27
3.5. Выбросы наиболее распространенных загрязняющих атмосферу веществ, отходящих от стационарных источников.....	28
3.6. Выбросы в атмосферу загрязняющих веществ, отходящих от стационарных источников, по видам экономической деятельности.....	28
3.7. Использование (утилизация) загрязняющих атмосферу веществ, уловленных очистными установками.....	28
3.8. Текущие затраты на охрану окружающей среды по направлениям природоохранной деятельности и экологические платежи.....	28

В разделе содержатся данные о воздействии хозяйственной деятельности на окружающую среду и природные ресурсы. Приведены сведения об охране водных ресурсов, атмосферного воздуха, а также особо охраняемых природных территориях.

3.1. Основные показатели, характеризующие воздействие хозяйственной деятельности на окружающую среду и природные ресурсы

	2009	2010	2011	2012	2013	2014	2015
Забор воды из природных водных объектов для использования ¹⁾ , млн. м ³	27.0	27.2	29.4	28.3	31.1	28.5	25.7
Сброс загрязненных сточных вод ¹⁾ , млн. м ³	14.0	14.8	16.0	14.7	14.5	12.9	13.6
Выбросы загрязняющих веществ в атмосферный воздух, тыс. т	32.9	39.8	38.1	37.9	37.1	31.3	34.3
в том числе:							
от стационарных источников	19.1	22.5	24.9	24.9	24.2	18.3	18.6
от автотранспорта ²⁾	13.8	17.3	13.2	13.0	12.9	13.0	15.7
Образование отходов производства и потребления ³⁾ , тыс. т	76.4	417.7	213.5	242.3	179.9	200.6	167.8
Использование и обезвреживание отходов производства и потребления ³⁾ , тыс. т	8.4	306.5	151.7	152.1	70.4	106.9	102.0

¹⁾ По данным отдела водных ресурсов Амурского бассейнового водного управления по ЕАО.

²⁾ 2009 г. – по данным Биробиджанского комплексного отдела МТУ Ростехнадзора, 2010 г. – по данным Управления Росприроднадзора по ЕАО, 2011-2012 гг. – по данным Управления природных ресурсов правительства ЕАО; 2013-2015 гг. – по данным Управления Росприроднадзора по ЕАО.

³⁾ 2009 г. – по данным Биробиджанского комплексного отдела МТУ Ростехнадзора, с 2010 г. – по данным управления Росприроднадзора по ЕАО.

3.2. Особо охраняемые природные территории

	2014	2015		2014	2015
Особо охраняемые природные территории федерального значения:			Особо охраняемые природные территории регионального значения:		
Количество государственных природных заповедников, ед.	1	1	Количество государственных природных заказников, ед.	5	5
Общая площадь на конец года, га	127094.5	127094.5	Общая площадь на конец года, га	295112	292592
Число визит-центров, ед.	1	1	Количество памятников природы, ед.	17	17
Количество посетителей, чел.	1052	370	Общая площадь на конец года, га	2470	2470
Число экотроп и маршрутов, ед.	3	3	Количество дендрологических парков и ботанических садов, ед.	1	1
Количество посетителей, чел.	122	42	Общая площадь на конец года, га	18	18
Общие затраты на содержание, млн.руб.	22.4	18.1	Общие затраты на содержание, млн. руб.	6.8	5.9

3.3. Использование свежей воды ¹⁾

	Миллионов кубических метров							В процентах						
	2009	2010	2011	2012	2013	2014	2015	2009	2010	2011	2012	2013	2014	2015
<i>Всего</i>	25.30	25.43	26.09	23.21	21.36	21.32	18.36	100	100	100	100	100	100	100
в том числе на нужды: орошения и сельскохозяйственного водоснабжения	5.82	6.01	8.30	5.27	3.45	3.36	0.84	23.0	23.6	31.8	22.7	16.1	16.0	4.6
производственные (без сельскохозяйственного водоснабжения)	4.08	4.50	5.56	5.08	5.62	4.46	4.89	16.1	17.7	21.3	21.9	26.3	21.1	26.6
хозяйственно-питьевые	15.41	14.92	10.22	9.86	10.0	10.99	10.36	60.9	58.7	39.2	42.5	46.8	51.6	56.4
прочие	-	-	2.01	3.00	2.31	2.43	2.27	-	-	7.7	12.9	10.8	11.3	12.4

¹⁾ По данным отдела водных ресурсов Амурского бассейнового водного управления по ЕАО.

3.4. Выбросы и улавливание загрязняющих атмосферу веществ, отходящих от стационарных источников (тысяч тонн)

	2009	2010	2011	2012	2013	2014	2015
Выброшено в атмосферу загрязняющих веществ	19.1	22.5	24.9	24.9	24.2	18.3	18.6
Уловлено и обезврежено загрязняющих веществ	89.7	147.1	150.1	153.6	103.5	33.1	45.5

¹⁾ С 2012 г. – включая индивидуальных предпринимателей.

3.5. Выбросы наиболее распространенных загрязняющих атмосферу веществ, отходящих от стационарных источников ¹⁾

(тысяч тонн)

	2009	2010	2011	2012	2013	2014	2015
<i>Всего</i>	19.1	22.5	24.9	24.9	24.2	18.3	18.6
в том числе:							
твердые вещества	8.9	9.3	10.9	10.9	11.1	6.8	7.7
газообразные и жидкие вещества	10.3	13.2	14.0	14.0	13.1	11.4	10.9
из них:							
диоксид серы	2.7	2.6	2.6	2.6	2.8	2.9	2.3
оксид углерода	6.0	8.0	8.6	8.4	7.9	6.6	7.0
оксиды азота ¹⁾	1.3	1.8	2.1	2.3	1.7	1.4	1.3
углеводороды (без летучих органических соединений)	0.0	0.0	0.0	0.0	0.0	0.0	-
летучие органические соединения	0.3	0.8	0.7	0.7	0.6	0.5	0.3
прочие газообразные и жидкие вещества	0.0	0.0	0.0	0.0	0.0	0.0	0.0

¹⁾ С 2012 г. – включая индивидуальных предпринимателей.

²⁾ В пересчете на NO₂.

3.6. Выбросы в атмосферу загрязняющих веществ, отходящих от стационарных источников, по видам экономической деятельности ¹⁾

	2010		2011		2012		2013		2014		2015	
	тыс. т	в % к итогу	тыс. т	в % к итогу	тыс. т	в % к итогу	тыс. т	в % к итогу	тыс. т	в % к итогу	тыс. т	в % к итогу
<i>Выброшено в атмосферу загрязняющих веществ, отходящих от стационарных источников – всего</i>	22.5	100	24.9	100	24.9	100	24.2	100	18.3	100	18.6	100
в том числе по видам экономической деятельности:												
сельское хозяйство, охота и лесное хозяйство	0.04	0.2	0.1	0.4	0.1	0.4	0.1	0.3	0.1	0.6	0.1	0.5
добыча полезных ископаемых	0.7	3.2	2.1	8.4	2.9	11.6	3.6	15.0	1.8	9.8	1.7	9.1
обрабатывающие производства	5.6	25.0	6.0	24.1	5.9	23.7	4.6	19.2	1.0	5.5	3.0	16.1
производство и распределение электроэнергии, газа и воды	10.4	46.0	10.6	42.6	10.6	42.6	11.6	48.0	11.2	61.2	10.1	54.3
транспорт и связь	1.3	5.9	1.1	4.4	1.0	4.0	0.9	3.7	0.9	4.9	0.6	3.2
предоставление прочих коммунальных, социальных и персональных услуг	0.03	0.1	0.1	0.4	0.1	0.4	0.1	0.4	0.1	0.5	0.1	0.6
другие виды экономической деятельности	4.4	19.6	4.9	19.7	4.3	17.3	3.3	13.4	3.2	17.5	3.0	16.2

¹⁾ С 2012 г. – включая индивидуальных предпринимателей.

3.7. Использование (утилизация) загрязняющих атмосферу веществ, уловленных очистными установками ¹⁾

	2009	2010	2011	2012	2013	2014	2015
<i>Использовано (утилизировано) загрязняющих атмосферу веществ:</i>							
тыс. т	0.6	0.4	104.7	104.5	58.9	0.3	1.0
в процентах от общего количества уловленных загрязняющих атмосферу веществ	0.6	0.3	69.8	68.0	56.9	0.9	1.5

¹⁾ С 2012 г. – включая индивидуальных предпринимателей.

3.8. Текущие затраты на охрану окружающей среды по направлениям природоохранной деятельности и экологические платежи ¹⁾

(миллионов рублей)

	Текущие затраты на охрану окружающей среды	из них на:						Плата за допустимые и сверхнормативные выбросы (сбросы) загрязняющих веществ
		охрану атмосферного воздуха и предотвращения изменения климата	сбор и очистку сточных вод	обращения с отходами	защиту и реабилитацию земель, поверхностных и подземных вод	сохранение биоразнообразия и охрану природных территорий	другие направления деятельности в сфере охраны окружающей среды	
2012	134.6	2.5	100.0	29.6	1.9	0.0	0.5	11.6
2013	170.0	1.6	133.2	26.5	8.2	0.0	0.5	8.7
2014	151.5	1.4	128.4	13.7	7.1	0.1	0.8	8.8
2015	206.2	5.0	128.5	41.5	29.6	-	1.5	5.5

¹⁾ С 2012 г. – включая индивидуальных предпринимателей.



НАСЕЛЕНИЕ

4.1.	Основные демографические показатели.....	31
Численность и состав населения		
4.2.	Численность населения.....	31
4.3.	Численность мужчин и женщин.....	32
4.4.	Распределение численности мужчин и женщин по возрастным группам на 1 января 2016 года.....	32
4.5.	Распределение населения по возрастным группам.....	33
4.6.	Число женщин на 1000 мужчин соответствующей возрастной группы	34
4.7.	Возрастно-половая структура населения на 1 января 2016 г. (диаграмма).....	36
4.8.	Национальный состав населения Еврейской автономной области.....	37
4.9.	Национальная структура населения Еврейской автономной области.....	37
4.10.	Распространенность владения языками.....	38
4.11.	Распределение населения по гражданству.....	38
4.12.	Число и размер частных домохозяйств.....	39
Распределение городских и сельских населенных пунктов по числу жителей		
4.13.	Распределение городов и поселков городского типа по числу жителей.....	39
4.14.	Распределение сельских населенных пунктов по числу жителей.....	40
Показатели естественного движения населения		
4.15.	Рождаемость, смертность и естественный прирост населения.....	40
4.16.	Естественное движение население (диаграмма).....	41
4.17.	Ожидаемая продолжительность жизни при рождении.....	41
Рождаемость		
4.18.	Возрастные коэффициенты рождаемости.....	42
4.19.	Число родившихся у женщин, не состоявших в зарегистрированном браке.....	42
Смертность		
4.20.	Возрастные коэффициенты смертности.....	43
4.21.	Смертность по основным классам причин смерти.....	44
4.22.	Младенческая смертность по основным классам причин смерти.....	45
Браки и разводы		
4.23.	Браки и разводы.....	45
4.24.	Браки по возрасту жениха.....	45
4.25.	Браки по возрасту невесты.....	45
Миграция		
4.26.	Международная миграция.....	46
4.27.	Миграционный прирост населения.....	46
4.28.	Численность вынужденных мигрантов.....	47
	Методологические пояснения.....	47

НАСЕЛЕНИЕ

В настоящем разделе приведены данные о численности населения, рождаемости, смертности, возрастном составе, состоянии в браке, а также о группировке городских и сельских населенных пунктов по численности населения.

4.1. Основные демографические показатели

	2009	2010	2011	2012	2013	2014	2015
Численность населения, всего, тыс. человек:	177.5	176.3	174.4	172.7	170.4	168.4	166.1
городского	119.5	119.5	118.7	117.2	115.7	114.9	113.9
сельского	58.0	56.8	55.7	55.5	54.7	53.5	52.2
Из общей численности населения – население в возрасте, тыс. человек:							
моложе трудоспособного	32.8	32.8	33.0	33.4	33.7	34.0	34.3
трудоспособном	111.2	109.4	106.6	103.9	100.8	98.0	95.1
старше трудоспособного	33.5	34.1	34.8	35.3	35.9	36.4	36.7
Ожидаемая продолжительность жизни при рождении, число лет:							
все население	63.0	63.7	63.4	64.1	64.9	65.2	65.0
мужчины	56.8	57.5	57.5	58.5	58.8	59.5	59.1
женщины	70.2	70.9	69.9	70.3	71.7	71.4	71.5
на 1000 человек населения							
Родившихся	13.7	13.6	14.2	14.1	13.7	13.9	14.0
Умерших - всего	15.4	15.5	15.5	15.2	14.6	15.0	15.4
в том числе детей в возрасте до 1 года ¹⁾	15.0	10.4	14.1	15.5	19.5	14.8	13.2
Естественный прирост, убыль (-) населения	-1.7	-1.9	-1.3	-1.1	-0.9	-1.1	-1.4
Число браков	8.0	8.8	8.6	8.5	8.3	7.9	8.0
Число разводов	5.4	5.3	5.1	5.0	5.4	5.8	4.9
Миграционный прирост, убыль (-) населения	-2.0	-4.9	-9.5	-8.9	-12.5	-10.8	-12.0

¹⁾ На 1000 родившихся живыми.

Численность и состав населения

4.2. Численность населения ¹⁾

	Все население, человек	в том числе		В общей численности населения, процентов	
		городское	сельское	городское	сельское
1926 г. по переписи на 17 декабря, тыс. человек	36.0	9.0	27.0	25.0	75.0
1939 г. по переписи на 17 января	108938	71578	37360	65.7	34.3
1959 г. по переписи на 15 января	162856	117257	45599	72.0	28.0
1970 г. по переписи на 15 января	173430	119012	54418	68.6	31.4
1979 г. по переписи на 17 января	188710	127470	61240	67.5	32.5
1989 г. по переписи на 12 января	214085	140478	73607	65.6	34.4
2002 г. по переписи на 9 октября	190915	128359	62556	67.2	32.8
2010 г. по переписи на 14 октября (окончательные итоги)	176558	119381	57177	67.6	32.4
2011 г.	176304	119531	56773	67.8	32.2
2012 г.	174412	118719	55693	68.1	31.9
2013 г.	172671	117184	55487	67.9	32.1
2014 г.	170377	115683	54694	67.9	32.1
2015 г.	168368	114852	53516	68.2	31.8
2016 г.	166120	113891	52229	68.6	31.4

¹⁾ 1926, 1939, 1959 гг. - наличное население, последующие годы – постоянное население.

**4.3. Численность мужчин и женщин
(на начало года)**

	Все население, тыс. человек	в том числе		В общей численности населения, процентов	
		мужчины	женщины	мужчины	женщины
2010	177.5	84.5	93.0	47.6	52.4
2011	176.3	83.9	92.4	47.6	52.4
2012	174.4	82.9	91.5	47.6	52.4
2013	172.7	82.1	90.5	47.6	52.4
2014	170.4	81.0	89.4	47.5	52.5
2015	168.4	80.0	88.4	47.5	52.5
2016	166.1	78.8	87.3	47.4	52.6

**4.4. Распределение численности мужчин и женщин по возрастным группам
на 1 января 2016 года
(тысяч человек)**

	Все население		Городское население		Сельское население	
	мужчины	женщины	мужчины	женщины	мужчины	женщины
Всего	78.8	87.3	52.1	61.8	26.7	25.5
в том числе в возрасте, лет:						
0-4	5.9	5.6	3.8	3.7	2.1	2.0
5-9	5.7	5.5	3.7	3.6	2.0	2.0
10-14	5.0	4.9	3.3	3.3	1.7	1.6
15-19	4.4	3.7	2.5	2.6	1.9	1.1
20-24	5.8	4.6	3.3	3.5	2.5	1.1
25-29	7.6	6.5	4.7	4.7	2.8	1.9
30-34	7.1	6.7	4.7	4.8	2.4	2.0
35-39	6.5	6.7	4.6	4.8	1.9	1.9
40-44	5.9	6.2	4.1	4.5	1.8	1.7
45-49	4.5	5.3	3.2	3.7	1.4	1.5
50-54	4.9	5.6	3.3	3.9	1.6	1.7
55-59	4.9	6.3	3.3	4.4	1.6	1.9
60-64	4.4	6.5	3.0	4.7	1.4	1.8
65-69	3.1	5.0	2.2	3.7	0.9	1.4
70 и более	3.2	8.1	2.3	6.1	0.9	2.0
Из общей численности - население в возрасте:						
моложе трудоспособного	17.4	16.9	11.4	11.0	6.0	5.8
трудоспособном	50.7	44.5	33.1	31.9	17.5	12.6
старше трудоспособного	10.7	26.0	7.5	18.9	3.2	7.1

4.5. Распределение населения по возрастным группам
 (на 1 января; тыс. человек)

	2010	2011	2012	2013	2014	2015	2016
<i>Все население</i>	177.5	176.3	174.4	172.7	170.4	168.4	166.1
в том числе в возрасте, лет:							
0-4	11.6	11.7	11.9	12.0	11.7	11.6	11.5
5-9	10.0	10.3	10.5	10.7	11.0	11.1	11.2
10-14	9.1	8.8	8.8	9.0	9.3	9.6	9.9
15-19	12.3	11.5	10.1	9.8	9.1	8.6	8.1
20-24	16.7	16.4	15.6	13.9	12.4	11.5	10.4
25-29	15.4	15.4	15.5	15.5	15.0	14.6	14.1
30-34	14.7	14.6	14.2	14.1	14.1	14.0	13.8
35-39	13.0	13.2	13.4	13.4	13.4	13.4	13.2
40-44	10.7	10.8	11.1	11.4	11.9	11.9	12.0
45-49	12.2	11.5	10.7	10.2	9.7	9.7	9.8
50-54	12.7	12.6	12.4	12.1	11.7	11.1	10.4
55-59	12.8	12.7	12.4	12.0	11.8	11.4	11.2
60-69	14.2	14.6	15.2	16.1	17.2	18.3	19.1
70 и более	12.0	12.3	12.6	12.4	12.0	11.6	11.3
Из общей численности - население в возрасте:							
моложе трудоспособного	32.8	32.8	33.0	33.4	33.7	34.0	34.3
трудоспособном	111.2	109.4	106.6	103.9	100.8	98.0	95.1
старше трудоспособного	33.5	34.1	34.8	35.3	35.9	36.4	36.7
<i>Городское население</i>	119.5	119.5	118.7	117.2	115.7	114.9	113.9
в том числе в возрасте, лет:							
0-4	7.4	7.6	7.6	7.6	7.4	7.3	7.5
5-9	6.6	6.8	6.9	7.0	7.2	7.2	7.3
10-14	5.8	5.6	5.7	5.8	6.1	6.3	6.6
15-19	7.6	7.5	7.0	6.2	5.6	5.4	5.1
20-24	10.3	10.2	9.7	8.8	8.0	7.6	6.8
25-29	10.4	10.3	10.2	10.2	9.8	9.6	9.4
30-34	10.2	10.1	9.9	9.8	9.8	9.6	9.5
35-39	9.1	9.3	9.5	9.4	9.4	9.5	9.4
40-44	7.4	7.5	7.7	8.0	8.4	8.4	8.6
45-49	8.2	7.8	7.4	7.0	6.7	6.8	6.9
50-54	8.7	8.6	8.4	8.2	7.9	7.5	7.2
55-59	9.0	8.9	8.7	8.4	8.3	7.9	7.7
60-69	10.1	10.4	10.8	11.5	12.3	13.0	13.7
70 и более	8.8	9.0	9.3	9.1	8.8	8.5	8.3
Из общей численности - население в возрасте:							
моложе трудоспособного	21.1	21.3	21.4	21.6	21.7	22.0	22.4
трудоспособном	74.3	73.6	72.2	70.1	68.1	66.7	65.0
старше трудоспособного	24.1	24.6	25.1	25.5	25.9	26.2	26.4
<i>Сельское население</i>	58.0	56.8	55.7	55.5	54.7	53.5	52.2
в том числе в возрасте, лет:							
0-4	4.2	4.1	4.3	4.4	4.3	4.3	4.0
5-9	3.4	3.5	3.5	3.7	3.9	3.9	3.9
10-14	3.3	3.2	3.1	3.1	3.2	3.3	3.3
15-19	4.7	4.0	3.1	3.6	3.5	3.2	3.0
20-24	6.5	6.2	5.9	5.1	4.4	3.9	3.6
25-29	5.1	5.2	5.2	5.2	5.2	5.0	4.7
30-34	4.5	4.4	4.3	4.3	4.3	4.3	4.4
35-39	3.9	3.9	4.0	4.0	3.9	3.9	3.8
40-44	3.3	3.3	3.3	3.4	3.5	3.5	3.5
45-49	4.0	3.7	3.4	3.2	3.0	2.9	2.9
50-54	4.0	4.0	4.0	3.9	3.8	3.5	3.2
55-59	3.9	3.8	3.7	3.6	3.6	3.5	3.5
60-69	4.1	4.2	4.3	4.6	4.9	5.3	5.4
70 и более	3.2	3.3	3.3	3.3	3.2	3.1	3.0
Из общей численности - население в возрасте:							
моложе трудоспособного	11.7	11.5	11.7	11.9	12.0	12.0	11.9
трудоспособном	36.9	35.8	34.4	33.8	32.7	31.3	30.1
старше трудоспособного	9.4	9.5	9.6	9.8	10.0	10.2	10.3

**4.6. Число женщин на 1000 мужчин соответствующей возрастной группы
(на 1 января)**

	2010	2011	2012	2013	2014	2015	2016
<i>Все население</i>	1101	1101	1103	1102	1105	1105	1108
в том числе в возрасте, лет:							
0-4	979	978	976	973	964	964	952
5-9	967	978	982	970	972	974	971
10-14	975	977	976	990	973	972	979
15-19	873	844	907	828	854	837	849
20-24	859	822	791	807	794	783	795
25-29	976	965	922	914	890	883	866
30-34	1013	1019	1013	990	984	969	948
35-39	1007	1013	1022	1053	1052	1041	1033
40-44	1104	1105	1094	1070	1042	1052	1053
45-49	1050	1071	1097	1109	1148	1161	1163
50-54	1183	1180	1166	1165	1159	1122	1138
55-59	1307	1298	1307	1292	1278	1310	1293
60-69	1452	1453	1447	1465	1496	1507	1526
70 и более	2373	2114	2407	2419	2475	2503	2550
Из общей численности – население в возрасте:							
моложе трудоспособного	971	976	978	975	973	968	967
трудоспособном	902	894	892	887	883	881	879
старше трудоспособного	2580	2563	2515	2474	2462	2426	2417
<i>Городское население</i>	1161	1170	1177	1176	1181	1183	1187
в том числе в возрасте, лет:							
0-4	977	963	971	964	979	973	960
5-9	964	975	972	973	961	971	962
10-14	969	969	973	984	976	973	984
15-19	988	1015	1019	963	991	983	1018
20-24	986	1009	1061	1062	1064	1053	1060
25-29	1014	1010	982	978	969	982	988
30-34	1044	1043	1042	1025	1028	1012	1004
35-39	1041	1056	1067	1095	1078	1069	1057
40-44	1128	1125	1109	1082	1068	1087	1098

НАСЕЛЕНИЕ

продолжение

	2010	2011	2012	2013	2014	2015	2016
45-49	1094	1106	1120	1138	1178	1189	1183
50-54	1247	1234	1226	1229	1217	1175	1177
55-59	1359	1365	1383	1343	1336	1374	1354
60-69	1513	1513	1509	1534	1559	1563	1589
70 и более	2438	2487	2474	2480	2553	2615	2668
Из общей численности – население в возрасте:							
моложе трудоспособного	970	968	973	973	973	971	968
трудоспособном	956	963	967	961	960	962	963
старше трудоспособного	2658	2648	2601	2555	2546	2509	2502
<i>Сельское население</i>	987	967	959	962	959	954	953
в том числе в возрасте, лет:							
0-4	984	1007	986	990	939	947	938
5-9	972	983	1002	964	993	980	989
10-14	985	991	982	1001	965	971	970
15-19	715	594	698	635	671	633	617
20-24	686	583	477	487	449	420	443
25-29	903	881	815	801	758	721	661
30-34	946	966	950	915	890	881	836
35-39	932	920	922	959	992	977	977
40-44	1051	1058	1060	1041	984	973	950
45-49	965	1001	1047	1050	1086	1099	1118
50-54	1057	1072	1050	1043	1048	1018	1056
55-59	1193	1155	1146	1182	1153	1177	1169
60-69	1312	1315	1303	1306	1352	1378	1381
70 и более	2208	2225	2235	2260	2275	2222	2257
Из общей численности – население в возрасте:							
моложе трудоспособного	973	990	988	979	973	963	966
трудоспособном	800	766	751	751	741	729	719
старше трудоспособного	2395	2360	2308	2281	2263	2230	2214

4.7. Возрастно-половая структура населения на 1 января 2016 г.
(человек)

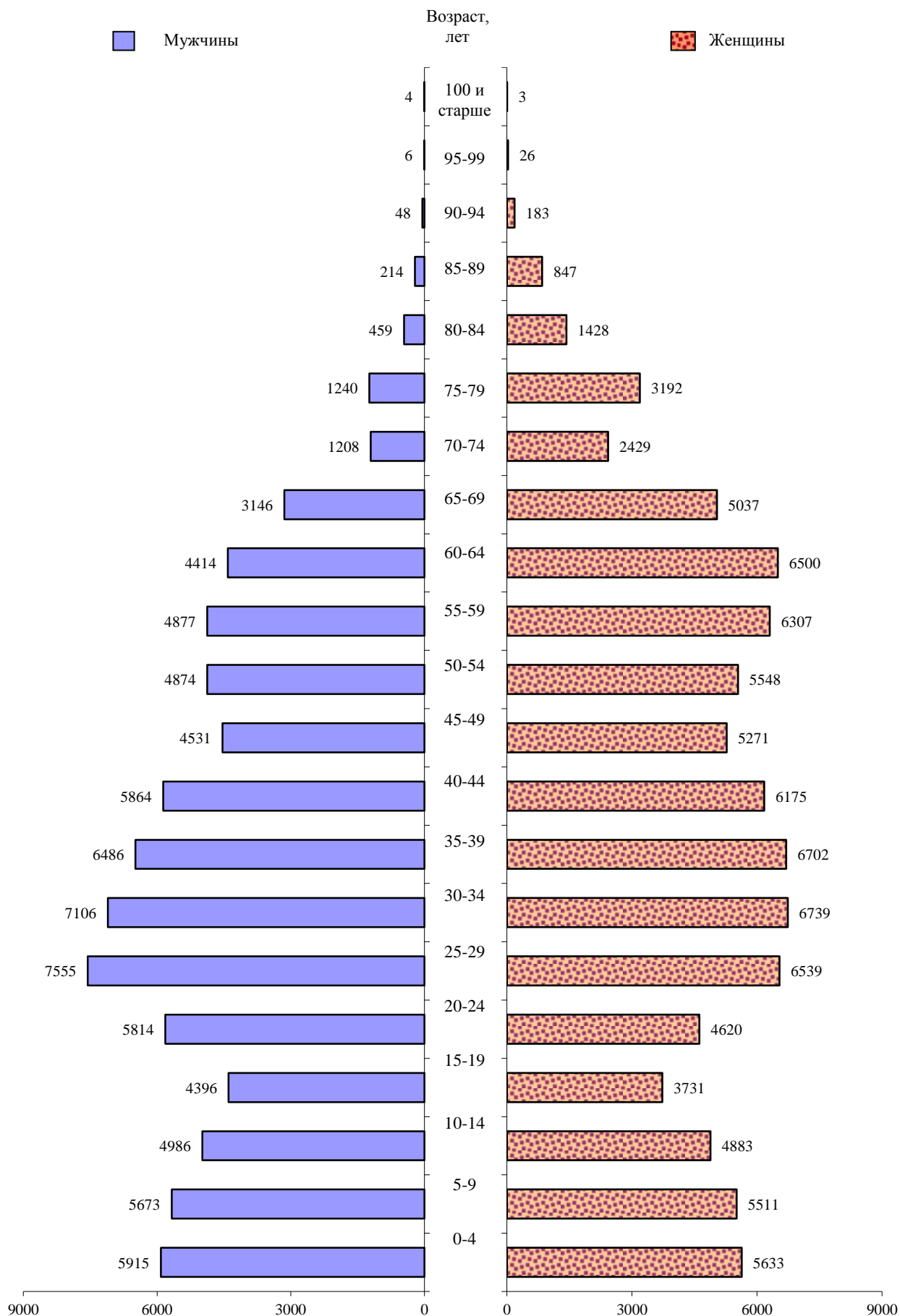

4.8. Национальный состав населения Еврейской автономной области
 (по данным переписей населения)

	Человек		2010 в процентах к 2002
	2002	2010	
<i>Все население</i>	190915	176558	92.5
в том числе:			
Азербайджанцы	594	655	110.3
Армяне	282	311	110.3
Башкиры	188	115	61.2
Белорусы	1182	717	60.7
Евреи	2327	1628	70.0
Китайцы	102	84	82.4
Корейцы	402	352	87.6
Марийцы	103	63	61.2
Молдаване	672	447	66.5
Мордва	401	179	44.6
Немцы	453	247	54.5
Поляки	146	84	57.5
Русские	171697	160185	93.3
Татары	1196	879	73.5
Таджики	128	163	127.3
Узбеки	156	137	87.8
Украинцы	8483	4871	57.4
Цыгане	132	95	72.0
Чуваши	320	171	53.4
Лица других национальностей (не перечисленных выше)	1635	1343	82.1
Лица, не указавшие национальность в переписном листе и лица, по которым сведения получены из административных источников	316	3832	в 12.1 р.

4.9. Национальная структура населения Еврейской автономной области
 (по данным переписей населения; в процентах от общей численности населения)

	2002	2010
<i>Все население</i>	100	100
в том числе:		
Азербайджанцы	0.3	0.4
Армяне	0.2	0.2
Башкиры	0.1	0.1
Белорусы	0.6	0.4
Евреи	1.2	0.9
Китайцы	0.1	0.0
Корейцы	0.2	0.2
Марийцы	0.1	0.0
Молдаване	0.4	0.3
Мордва	0.2	0.1
Немцы	0.2	0.1
Поляки	0.1	0.0
Русские	89.9	90.7
Татары	0.6	0.5
Таджики	0.1	0.1
Узбеки	0.1	0.1
Украинцы	4.4	2.8
Цыгане	0.1	0.1
Чуваши	0.2	0.1
Лица других национальностей (не перечисленных выше)	0.9	0.8
Лица, не указавшие национальность в переписном листе и лица, по которым сведения получены из административных источников	0.2	2.2

4.10. Распространенность владения языками
 (по данным переписей населения)

	Численность лиц, владеющих данным языком, человек		В процентах от общей численности населения	
	2002	2010	2002	2010
<i>Указавшие язык:</i>				
азербайджанский	510	442	0.3	0.3
английский	5689	4817	3.0	2.7
армянский	244	238	0.1	0.1
белорусский	340	194	0.2	0.1
иврит, идиш	481	409	0.3	0.2
казахский	127	75	0.1	0.0
китайский	254	466	0.1	0.3
корейский	139	117	0.1	0.1
молдавский	475	279	0.2	0.2
немецкий	2564	1209	1.3	0.7
русский	190364	174230	99.7	98.7
таджикский	136	137	0.1	0.1
татарский	478	240	0.1	0.1
узбекский	165	94	0.1	0.1
украинский	3415	1993	1.8	1.1
французский	388	226	0.2	0.1
цыганский	148	69	0.1	0.0
чувашский	107	56	0.1	0.0
другие языки (не перечисленные выше)	1519	1073	0.8	0.6
<i>Не указали владение языками</i>	483	2277		

4.11. Распределение населения по гражданству
 (по данным переписей населения; человек)

	Все население		Городское население		Сельское население	
	2002	2010	2002	2010	2002	2010
<i>Всего</i>	190915	176558	128359	119381	62556	57177
в том числе:						
граждане России	189840	174101	127506	117514	62334	56587
из них имеющие два гражданства	119	275	93	244	26	31
иностранные граждане	662	251	520	211	142	40
из них имеющие гражданство						
стран СНГ:	545	184	430	158	115	26
Азербайджана	100	42	72	34	28	8
Армении	52	21	51	20	1	1
Беларуси	20	-	17	-	3	-
Казахстана	25	4	15	3	10	1
Киргизии	16	14	12	13	4	1
Молдавии	91	4	80	2	11	2
Таджикистана	48	15	39	13	9	2
Туркмении	2	-	2	-	-	-
Узбекистана	31	48	24	44	7	4
Украины	151	36	110	29	41	7
других стран мира	117	67	90	53	27	14
без гражданства	167	69	116	46	51	23
гражданство не указано	246	2137	217	1610	29	527

4.12. Число и размер частных домохозяйств
(по данным переписей населения)

	Все населенные пункты		Городские населенные пункты		Сельские населенные пункты	
	2002	2010	2002	2010	2002	2010
Число домохозяйств	68782	68070	48484	48456	20298	19614
Численность членов домохозяйств, человек	183107	170743	124362	116525	58745	54218
Из общего числа домохозяйств – домохозяйства, состоящие из:						
1 человека	14551	16904	10879	12830	3672	4074
2 человек	19989	21223	14501	15622	5488	5601
3 человек	17634	15949	12690	11391	4944	4558
4 человек	10906	9324	7301	6146	3605	3178
5 человек	3707	2957	2170	1646	1537	1311
6 человек	1186	1048	587	516	599	532
7 человек и более	809	665	356	305	453	360
Средний размер домохозяйства, человек	2.7	2.5	2.6	2.4	2.9	2.8

Распределение городских и сельских населенных пунктов по числу жителей

4.13. Распределение городов и поселков городского типа по числу жителей¹⁾
(на 1 января)

	Число городов и поселков городского типа							Численность населения, тыс. человек						
	2010	2011	2012	2013	2014	2015	2016	2010	2011	2012	2013	2014	2015	2016
<i>Города и поселки городского типа – всего</i>	13	13	13	13	13	13	13	119.5	119.5	118.7	117.2	115.7	114.9	113.9
из них с числом жителей, тыс. человек														
до 3	6	6	6	7	7	7	7	10.5	10.0	9.7	12.5	12.2	12.0	11.8
3 - 4.9	3	3	4	3	3	3	3	11.8	11.5	16.1	12.8	12.5	12.2	11.9
5 - 9.9	2	3	2	2	2	2	2	23.0	22.2	16.7	16.4	16.1	15.9	15.7
10 - 19.9	1	-	-	-	-	-	-	-	-	-	-	-	-	-
20 - 49.9	-	-	-	-	-	-	-	-	-	-	-	-	-	-
50 - 99.9	1	1	1	1	1	1	1	74.3	75.8	76.2	75.5	74.8	74.8	74.6
<i>Города – всего</i>	2	2	2	2	2	2	2	83.9	85.1	85.2	84.5	83.6	83.6	83.4
из них с числом жителей, тыс. человек														
до 3	-	-	-	-	-	-	-	-	-	-	-	-	-	-
3 - 4.9	-	-	-	-	-	-	-	-	-	-	-	-	-	-
5 - 9.9	-	1	1	1	1	1	1	9.6	9.3	9.0	8.9	8.9	8.8	8.8
10 - 19.9	1	-	-	-	-	-	-	-	-	-	-	-	-	-
20 - 49.9	-	-	-	-	-	-	-	-	-	-	-	-	-	-
50 - 99.9	1	1	1	1	1	1	1	74.3	75.8	76.2	75.5	74.8	74.8	74.6
<i>Поселки городского типа – всего</i>	11	11	11	11	11	11	11	36.5	34.4	33.5	32.7	32.0	31.3	30.5
из них с числом жителей, тыс. человек														
до 3	6	6	6	7	7	7	7	10.5	10.0	9.7	12.5	12.2	12.0	11.8
3 - 4.9	3	3	4	3	3	3	3	11.8	11.5	16.1	12.8	12.5	12.2	11.9
5 - 9.9	2	2	1	1	1	1	1	13.4	12.9	7.7	7.5	7.3	7.1	6.9

¹⁾ Текущая оценка исходя из итогов ВПН-2010.

4.14. Распределение сельских населенных пунктов по числу жителей ¹⁾
(на 1 января)

	Число сельских населенных пунктов							Численность населения, человек						
	2010	2011	2012	2013	2014	2015	2016	2010	2011	2012	2013	2014	2015	2016
<i>Сельские населенные пункты – всего ²⁾</i>	99	99	99	99	99	99	99	59638	56773	55693	55487	54694	53516	52229
из них с числом жителей, человек:														
до 50	16	17	18	18	18	18	18	277	355	341	377	366	353	382
51-100	8	8	8	6	6	7	6	557	534	519	363	371	474	416
101-200	9	12	12	13	16	15	15	1498	1909	2041	1938	2498	2338	2303
201-500	25	23	23	23	24	25	25	7917	7130	7363	6996	8323	8637	8493
501-1000	21	19	19	19	15	15	16	15122	13090	13203	12588	10434	10643	11444
1001-2000	11	12	11	11	11	10	9	14132	15096	13951	12986	12809	11601	10386
2001-3000	2	-	-	1	1	2	2	5072	-	-	2068	2125	5073	4932
3001-5000	1	2	3	3	3	2	2	3229	7607	12300	12209	11965	8856	8595
5001 и более	2	2	1	1	1	1	1	11834	11052	5975	5962	5803	5541	5278

¹⁾ До 1 января 2011 г. по данным похозяйственного учета муниципальных образований; 2011-2016 гг. – текущая оценка от итогов ВПН-2010.

²⁾ На 1 января 2010 - 2015 гг. в четырех сельских населенных пунктах отсутствует население, на 1 января 2016 г. – в пяти населенных пунктах.

Показатели естественного движения населения
4.15. Рождаемость, смертность и естественный прирост населения

	Всего, человек			На 1000 человек населения		
	родившихся	умерших	естественный прирост, убыль (-)	родившихся	умерших	естественный прирост, убыль (-)
Все население						
2009	2438	2739	-301	13.7	15.4	-1.7
2010	2408	2736	-328	13.6	15.5	-1.9
2011	2488	2716	-228	14.2	15.5	-1.3
2012	2449	2642	-193	14.1	15.2	-1.1
2013	2351	2505	-154	13.7	14.6	-0.9
2014	2359	2536	-177	13.9	15.0	-1.1
2015	2343	2577	-234	14.0	15.4	-1.4
Городское население						
2009	1567	1904	-337	13.1	15.9	-2.8
2010	1559	1900	-341	13.0	15.9	-2.9
2011	1637	1849	-212	13.7	15.5	-1.8
2012	1607	1813	-206	13.6	15.4	-1.8
2013	1527	1753	-226	13.1	15.1	-2.0
2014	1518	1758	-240	13.2	15.3	-2.1
2015	1665	1796	-131	14.6	15.7	-1.1
Сельское население						
2009	871	835	36	15.0	14.4	0.6
2010	849	836	13	14.8	14.6	0.2
2011	851	867	-16	15.1	15.4	-0.3
2012	842	829	13	15.1	14.9	0.2
2013	824	752	72	15.0	13.7	1.3
2014	841	778	63	15.5	14.4	1.1
2015	678	781	-103	12.8	14.8	-2.0

4.16. Естественное движение населения

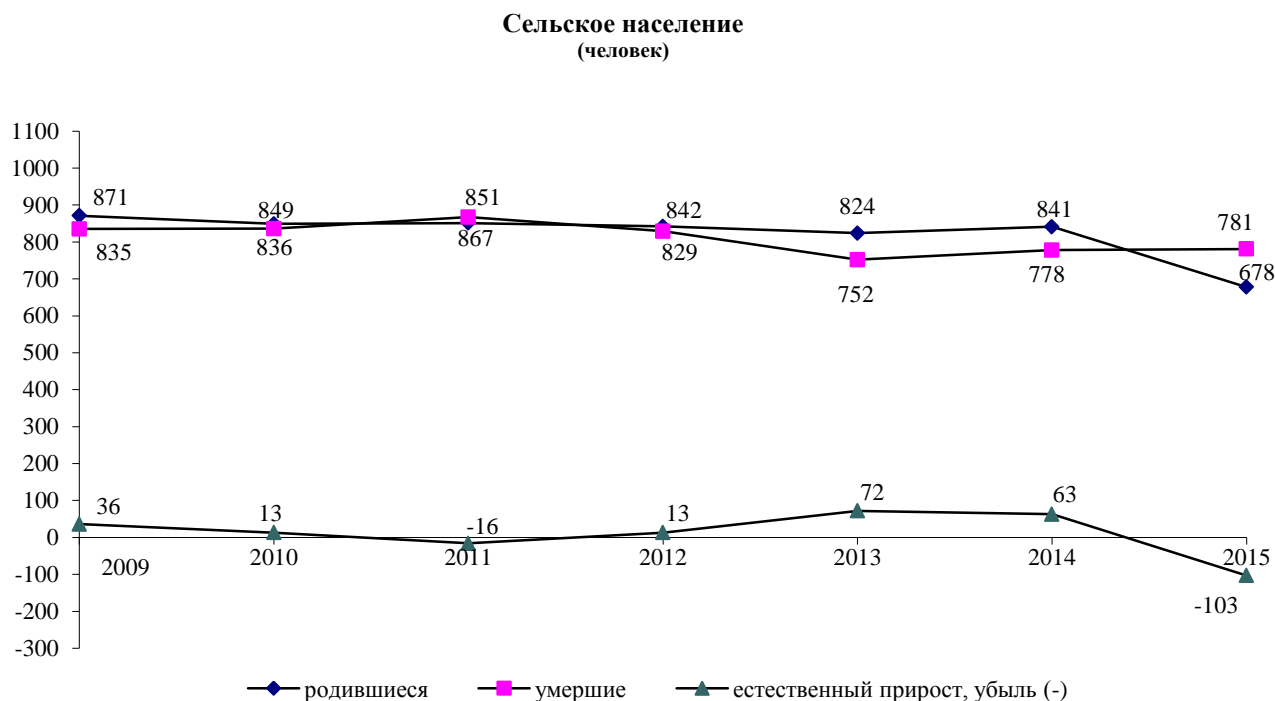

4.17. Ожидаемая продолжительность жизни при рождении
(число лет)

	Все население			Городское население			Сельское население		
	всего	мужчины	женщины	всего	мужчины	женщины	всего	мужчины	женщины
2009	63.01	56.77	70.16	63.56	56.73	71.04	61.94	56.57	68.37
2010	63.67	57.46	70.85	63.93	57.47	71.06	62.97	57.09	70.07
2011	63.35	57.50	69.94	64.04	57.89	70.56	61.90	56.68	68.33
2012	64.14	58.46	70.31	64.62	58.65	70.70	62.97	57.95	69.23
2013	64.94	58.84	71.66	65.32	58.48	72.71	64.01	59.32	69.28
2014	65.20	59.49	71.35	65.93	59.42	72.60	63.66	58.71	66.81
2015	65.04	59.12	71.47	66.10	60.12	70.64	62.95	54.53	69.79

Рождаемость

4.18. Возрастные коэффициенты рождаемости

	2009	2010	2011	2012	2013	2014	2015
<i>Число родившихся в среднем за год на 1000 женщин в возрасте, лет:</i>							
моложе 20 ¹⁾	51.1	50.8	53.3	48.7	48.6	47.4	48.1
20-24	108.5	107.9	108.6	115.5	119.9	116.8	118.8
25-29	92.1	89.5	98.6	95.9	99.8	104.8	107.8
30-34	55.2	60.7	65.7	72.8	66.0	79.3	80.9
35-39	24.1	23.2	28.7	31.6	32.6	34.2	39.0
40-44	3.4	5.7	5.6	4.3	5.5	6.1	7.8
45-49	-	-	0.3	0.2	0.2	0.4	0.2
15-49 ²⁾	51.6	51.9	55.1	55.8	55.2	57.0	58.1
Суммарный коэффициент рождаемости ³⁾	1.644	1.567	1.792	1.838	1.857	1.948	2.022

¹⁾ При определении относительных показателей этой возрастной группы условно взято число женщин в возрасте 15-19 лет.

²⁾ Включая родившихся у матерей до 15 лет и старше 49 лет.

³⁾ Среднее число детей, рожденных женщиной за свою жизнь.

4.19. Число родившихся у женщин, не состоявших в зарегистрированном браке

	Число родившихся в незарегистрированном браке, человек			В процентах от общего числа родившихся		
	все население	в том числе		все население	в том числе	
		городское	сельское		городское	сельское
2009	1014	594	420	41.6	37.9	48.2
2010	952	560	392	39.5	35.9	46.2
2011	972	591	381	39.1	36.1	44.8
2012	930	554	376	38.0	34.5	44.7
2013	863	489	374	36.7	32.0	45.4
2014	867	508	359	36.8	33.5	42.7
2015	831	513	318	35.5	30.8	46.9

Смертность

4.20. Возрастные коэффициенты смертности
 (умершие на 1000 человек соответствующей возрастной группы)

	2009	2010	2011	2012	2013	2014	2015
<i>Всего умерших мужчин</i>	18.7	19.2	18.4	17.8	17.7	17.6	18.0
из них в возрасте, лет:							
0 – 4	5.0	2.9	3.7	4.3	4.8	3.4	4.1
5 – 9	0.2	0.4	1.0	0.2	0.0	0.5	0.7
10 – 14	0.8	0.2	0.7	1.3	0.4	0.4	0.4
15 – 19	2.2	1.7	2.1	2.2	1.0	1.0	1.3
20 – 24	5.1	3.6	3.0	4.0	3.8	2.3	3.1
25 – 29	6.9	5.6	6.6	6.5	4.0	5.2	4.4
30 – 34	9.8	10.3	10.3	7.1	10.3	10.2	7.9
35 – 39	10.6	13.2	14.0	12.5	11.5	9.9	11.2
40 – 44	20.9	18.3	18.4	12.8	13.1	15.2	16.8
45 – 49	18.4	20.8	16.6	17.9	19.0	18.8	18.6
50 – 54	26.8	27.6	26.9	22.4	26.3	23.1	24.4
55 – 59	39.8	38.0	36.8	37.4	34.3	31.9	30.6
60 – 64	46.2	55.0	49.6	44.2	44.0	44.8	46.3
65 – 69	64.2	57.0	63.9	65.4	55.9	63.4	61.6
70 и более	112.6	122.7	105.1	108.1	109.8	108.1	112.0
<i>Всего умерших женщин</i>	12.4	12.1	12.8	12.9	11.8	12.6	13.1
из них в возрасте, лет:							
0 – 4	2.3	2.3	3.8	3.0	3.3	4.5	2.5
5 – 9	0.6	0.2	0.8	0.6	0.4	0.0	0.2
10 – 14	0.7	0.2	0.2	0.5	0.0	0.4	0.4
15 – 19	1.5	1.1	0.4	1.1	1.9	0.2	0.0
20 – 24	1.0	1.7	0.6	0.9	1.4	0.6	1.5
25 – 29	2.0	1.4	2.7	1.6	2.5	1.6	1.6
30 – 34	2.2	3.1	4.7	3.5	2.1	2.5	2.8
35 – 39	3.9	3.6	5.2	4.5	4.8	5.1	5.2
40 – 44	6.6	6.4	6.1	6.3	5.9	5.3	5.7
45 – 49	8.2	7.2	5.4	6.5	5.3	6.5	6.9
50 – 54	11.6	8.0	7.7	11.3	6.4	8.8	11.9
55 – 59	13.3	15.8	14.3	12.2	14.9	9.9	13.2
60 – 64	18.1	19.5	20.1	17.1	14.7	17.9	16.5
65 – 69	25.7	28.6	30.7	27.8	22.1	26.7	22.5
70 и более	74.9	67.9	71.5	73.6	67.0	73.2	76.1

4.21. Смертность по основным классам причин смерти

	2009	2010	2011	2012	2013	2014	2015
	Человек						
<i>Умершие от всех причин</i>	2739	2736	2716	2642	2505	2536	2577
в том числе:							
от некоторых инфекционных и паразитарных болезней	107	120	100	70	78	76	68
от новообразований	355	338	351	402	387	366	343
от болезней системы кровообращения	1430	1461	1438	1411	1329	1379	1386
от болезней органов дыхания	130	109	95	84	85	108	137
от болезней органов пищеварения	156	177	189	157	144	199	211
от внешних причин смерти	457	427	461	434	359	290	339
из них:							
от случайных отравлений алкоголем	27	35	68	42	36	30	33
от всех видов транспортных несчастных случаев	53	58	58	47	29	40	40
в том числе от дорожно-транспортных происшествий	18	32	37	30	19	27	34
от самоубийств	114	118	93	113	77	60	83
от убийств	40	40	61	51	52	37	35
	На 100 000 человек населения						
<i>Умершие от всех причин</i>	1540.3	1546.6	1548.8	1522.4	1460.4	1497.3	1540.9
в том числе:							
от некоторых инфекционных и паразитарных болезней	60.2	67.8	57.0	40.3	45.5	44.9	40.7
от новообразований	199.6	191.1	200.2	231.6	225.6	216.1	205.1
от болезней системы кровообращения	804.2	825.9	820.0	813.1	774.8	814.2	828.7
от болезней органов дыхания	73.1	61.6	54.2	48.4	49.6	63.8	81.9
от болезней органов пищеварения	87.7	100.1	107.8	90.5	84.0	117.5	126.2
от внешних причин смерти	257.0	241.4	262.9	250.1	209.3	171.2	202.7
из них:							
от случайных отравлений алкоголем	15.2	19.8	38.8	24.2	21.0	17.7	19.7
от всех видов транспортных несчастных случаев	37.9	32.8	33.1	27.1	16.9	23.6	23.9
в том числе от дорожно-транспортных происшествий	8.6	18.1	21.1	17.3	11.1	15.9	20.3
от самоубийств	64.1	66.7	53.0	65.1	44.9	35.4	49.6
от убийств	22.5	22.6	34.8	29.4	30.3	21.8	20.9

4.22. Младенческая смертность по основным классам причин смерти

	2009	2010	2011	2012	2013	2014	2015
Число детей, умерших в возрасте до 1 года, человек							
<i>Всего умерших от всех причин</i>	37	25	35	38	46	35	31
из них от:							
некоторых инфекционных и паразитарных болезней	5	2	3	2	4	2	2
болезней органов дыхания	4	1	3	1	5	1	-
болезней органов пищеварения	1	-	-	1	1	-	-
врожденных аномалий(пороков развития), деформаций и хромосомных нарушений отдельных состояний, возникающих в перинатальном периоде	5	4	9	5	10	8	8
отдельных состояний, возникающих в перинатальном периоде	17	11	15	22	26	18	16
внешних причин смерти	2	4	1	2	-	2	3
на 10 000 родившихся живыми							
<i>Всего умерших от всех причин</i>	150.3	103.8	141.5	154.8	195.0	148.5	132.3
из них от:							
некоторых инфекционных и паразитарных болезней	20.3	8.3	12.1	8.2	17.0	8.5	8.5
болезней органов дыхания	16.3	4.2	12.1	4.1	21.2	4.2	-
болезней органов пищеварения	-	-	-	4.1	4.2	-	-
врожденных аномалий(пороков развития), деформаций и хромосомных нарушений отдельных состояний, возникающих в перинатальном периоде	20.3	16.6	36.4	20.4	42.4	33.9	34.1
отдельных состояний, возникающих в перинатальном периоде	69.1	45.7	60.6	89.6	110.2	76.3	68.3
внешних причин смерти	8.1	16.6	4.0	8.2	-	8.5	12.8

Браки и разводы

4.23. Браки и разводы

	Браков	Разводов	На 1000 человек населения	
			браков	разводов
2009	1429	953	8.0	5.4
2010	1561	938	8.8	5.3
2011	1508	890	8.6	5.1
2012	1469	861	8.5	5.0
2013	1432	926	8.3	5.4
2014	1334	989	7.9	5.8
2015	1330	812	8.0	4.9

4.24. Браки по возрасту жениха

	Всего браков	По возрасту жениха, лет				
		до 18	18-24	25-34	35 и более	не указан
2009	1429	2	530	588	309	-
2010	1561	2	555	662	342	-
2011	1508	1	465	689	353	-
2012	1469	-	439	682	348	-
2013	1432	-	395	667	370	-
2014	1334	2	304	684	344	-
2015	1330	1	299	655	375	-

4.25 Браки по возрасту невесты

	Всего браков	По возрасту невесты, лет				
		до 18	18-24	25-34	35 и более	не указан
2009	1429	24	730	469	206	-
2010	1561	15	727	571	248	-
2011	1508	20	668	571	249	-
2012	1469	19	630	552	268	-
2013	1432	14	563	571	284	-
2014	1334	21	502	527	284	-
2015	1330	21	452	561	296	-

Миграция

4.26. Международная миграция ¹⁾
(человек)

	2009	2010	2011	2012	2013	2014	2015
<i>Число прибывших в ЕАО</i>							
<i>из-за пределов России – всего</i>	159	124	135	120	154	195	237
в том числе из:							
<i>государств- участников СНГ</i>	107	68	92	82	124	157	219
Азербайджана	21	15	15	13	15	5	11
Армении	18	5	13	16	24	27	23
Беларуси	1	2	1	3	5	-	-
Казахстана	6	9	1	7	6	8	12
Кыргызстана	3	2	6	4	6	4	1
Республики Молдова	4	4	6	2	4	5	4
Таджикистана	30	19	24	21	24	56	44
Туркменистана	-	-	-	-	-	2	-
Узбекистана	11	1	9	6	20	34	17
Украины	13	11	17	10	20	16	107
<i>стран вне СНГ</i>	52	56	43	38	30	38	18
<i>Число выбывших из ЕАО</i>							
<i>за пределы России – всего</i>	110	88	64	82	98	94	163
в том числе в:							
<i>государства-участники СНГ</i>	27	48	24	33	46	67	141
Азербайджан	1	-	7	3	14	5	11
Армению	-	-	-	3	5	12	25
Беларусь	4	3	5	3	3	1	-
Казахстан	1	-	2	5	4	3	2
Кыргызстан	-	-	-	1	-	2	4
Республику Молдова	-	7	-	1	-	1	4
Таджикистан	4	10	2	5	6	17	61
Туркменистан	-	-	-	-	-	-	-
Узбекистан	-	1	-	3	3	11	25
Украину	17	27	8	9	11	15	9
<i>страны вне СНГ</i>	83	40	40	49	52	27	22
Австралию	5	-	-	-	-	-	1
Германию	5	3	-	-	1	1	-
Израиль	58	29	35	38	39	23	18
США	5	1	-	4	2	-	-
Канаду	2	1	-	1	-	-	-
Китай	-	-	1	1	2	-	3
прочие страны	8	6	4	5	8	3	-

¹⁾ С 2011 г. в статистический учет долгосрочной миграции включены также лица, зарегистрированные по месту пребывания на срок 9 месяцев и более.

4.27. Миграционный прирост населения ¹⁾

	2009	2010	2011	2012	2013	2014	2015
Человек							
<i>Все население</i>	-347	-868	-1664	-1548	-2140	-1832	-2014
в том числе:							
городское	-251	346	-600	-1329	-1275	-591	-830
сельское	-96	-1214	-1064	-219	-865	-1241	-1184
На 10 000 человек населения							
<i>Все население</i>	-19.5	-49.1	-94.9	-89.2	-124.8	-108.2	-120.4
в том числе:							
городское	-20.9	28.9	-50.4	-112.7	-109.5	-51.3	-72.6
сельское	-16.6	-211.6	-189.2	-39.4	-157.0	-229.4	-223.9

¹⁾ Знак (-) – означает миграционную убыль населения. Данные скорректированы на недоучет прибывших и выбывших (для оценки численности населения).

4.28. Численность вынужденных мигрантов ¹⁾
(на 1 января; человек)

	Лица, получившие временное убежище			Беженцы			Вынужденные переселенцы		
	2014	2015	2016	2014	2015	2016	2014	2015	2016
<i>Всего</i>	-	202	168	-	-	-	3	1	1
из них ранее постоянно проживали на территории:									
Казахстана	-	-	-	-	-	-	2	-	-
Кыргызстана	-	-	-	-	-	-	-	-	-
Таджикистана	-	-	-	-	-	-	1	1	1
Туркмении	-	-	-	-	-	-	-	-	-
Узбекистана	-	-	-	-	-	-	-	-	-
Украина	-	202	168	-	-	-	-	-	-
Эстонии	-	-	-	-	-	-	-	-	-
Югославии	-	-	-	-	-	-	-	-	-

¹⁾ По данным Федеральной миграционной службы о численности граждан Российской Федерации и иностранных граждан, получивших соответствующий официальный статус и состоящих на учете в ее территориальных органах.

Методологические пояснения

Первоисточником получения сведений о населении являются переписи населения. Последняя Всероссийская перепись населения проведена в 2010 г. по состоянию на 14 октября (предыдущая - в 2002 году по состоянию на 9 октября). В разделе приведены данные по населению с учетом окончательных итогов Всероссийской переписи населения 2010 года.

Текущая **оценка численности населения** производится на основании итогов последней переписи населения, к которым ежегодно прибавляются числа родившихся и прибывших на данную территорию и вычитаются числа умерших и выбывших с данной территории.

В таблицах, характеризующих **общую численность жителей**, сведения о возрасте и состоянии в браке, а также о группировке городских поселений разработаны и приведены по **постоянному населению**, к которому относятся лица, постоянно проживающие на данной территории, включая временно отсутствующих на момент переписи.

В таблицах с данными о численности населения по основным возрастным группам к населению моложе трудоспособного возраста отнесены дети и подростки до 16 лет; трудоспособного возраста – мужчины 16-59 лет, женщины 16-54 года; старше трудоспособного возраста - мужчины 60 лет и более, женщины 55 лет и более.

Естественное движение населения – обобщенное название совокупности рождений и смертей, изменяющих численность населения так называемым естественным путем. К естественному движению населения относятся также браки и разводы, хотя они не меняют численность населения непосредственно, но учитываются в том же порядке, что и рождения и смерти.

Сведения о **рождениях, смертях, браках, разводах** получают на основании ежегодной статистической разработки данных, содержащихся в актовых записях соответственно о рождении, смерти, заключении и расторжении брака, составляемых органами записи актов гражданского состояния. В число родившихся включены только родившиеся живыми.

С апреля 2013 года, в связи с изменениями (приказ Минздрава от 16.01.2013 № 7н) к приказу Минздравсоцразвития России от 27.12.2011 г. № 1687н «О медицинских критериях рождения, форме документа о рождении и порядке его выдачи» в органах ЗАГС подлежат регистрации рождения и смерти новорожденных с экстремально низкой массой тела (менее 500 грамм), если они прожили более 168 часов после рождения (7 суток).

Источником информации о **причинах смерти** являются записи в медицинских свидетельствах о смерти, составляемых врачом относительно заболевания, внешних причин смерти – несчастного случая, убийства, самоубийства и другого внешнего воздействия, послуживших причиной смерти. Такие записи служат основанием для указания причины смерти в записях актов о смерти.

Общие коэффициенты рождаемости и смертности – отношение соответственно числа родившихся (живыми) и числа умерших в течение календарного года к среднегодовой численности населения. Исчисляются в промилле (на 1000 человек населения).

Коэффициент естественного прироста – разность общих коэффициентов рождаемости и смертности.

Коэффициенты смертности по причинам смерти – отношение числа умерших от указанных причин смерти к среднегодовой численности населения. Исчисляются на 100 000 человек населения.

Коэффициент младенческой смертности исчисляется как сумма двух составляющих, первая из которых - отношение числа умерших в возрасте до одного года из числа родившихся в том году, для которого вычисляется коэффициент, к общему числу родившихся в том же году; а вторая - отношение числа умерших в возрасте до одного года из числа родившихся в предыдущем году к общему числу родившихся в предыдущем году. Исчисляется в промилле (на 1000 родившихся живыми).

Данные *о миграции* получены в результате разработки поступающих от территориальных органов Федеральной миграционной службы первичных документов статистического учета прибытия и выбытия, которые составляются при регистрации или снятии с регистрационного учета населения по месту жительства.

С 2011 г. в статистический учет долгосрочной миграции включены также лица, зарегистрированные по месту пребывания на срок 9 месяцев и более, и лица, снятые с регистрационного учета по месту пребывания в связи с окончанием срока пребывания.

Понятия «прибывшие» и «выбывшие» характеризуют миграцию с некоторой условностью, так как одно и то же лицо может в течение года менять место постоянного жительства не один раз.

Коэффициент миграционного прироста (интенсивность миграции) вычислен как отношение миграционного прироста к среднегодовой численности постоянного населения по текущей оценке. При расчете использована оценка миграционного прироста, заложенная в расчет численности населения.

Информация *о беженцах, вынужденных переселенцах и лицах, получивших временное убежище*, публикуется по данным Отдела Федеральной миграционной службы России по ЕАО.



ТРУД

5

Занятость и безработица

5.1.	Численность рабочей силы, занятых и безработных.....	51
5.2.	Среднегодовая численность занятых в экономике.....	52
5.3.	Среднегодовая численность занятых в экономике по формам собственности.....	52
5.4.	Среднегодовая численность занятых в экономике по видам экономической деятельности.....	53
5.5.	Распределение численности занятых в экономике по возрастным группам.....	54
5.6.	Распределение численности занятых в экономике по уровню образования.....	55
5.7.	Распределение численности занятых по видам экономической деятельности по уровню образования в 2015 г.....	56
5.8.	Среднесписочная численность работников организаций по видам экономической деятельности.....	57
5.9.	Численность иностранных граждан, осуществлявших трудовую деятельность в Еврейской автономной области в 2014-2015 гг.....	58
5.10.	Распределение численности иностранных граждан, имевших действующее разрешение на работу в Еврейской автономной области, по профессиональным группам в 2015 г.....	58
5.11.	Численность безработных.....	59
5.12.	Распределение численности безработных по возрастным группам.....	60
5.13.	Распределение численности безработных по уровню образования.....	61
5.14.	Распределение численности безработных по обстоятельствам незанятости.....	62
5.15.	Распределение численности безработных по продолжительности поиска работы.....	62
5.16.	Численность безработных и уровень безработицы по полу и группам занятий по последнему месту работы.....	63
5.17.	Потребность в работниках, заявленная предприятиями и организациями в государственные учреждения службы занятости.....	65
5.18.	Трудоустройство населения государственными учреждениями службы занятости.....	65

Прием и выбытие работников, использование рабочего времени

5.19.	Прием и выбытие работников по видам экономической деятельности в 2013-2015 гг.....	66
5.20.	Численность работников организаций, работавших неполное рабочее время по видам экономической деятельности в 2015 г.....	67

Условия труда, производственный травматизм

5.21.	Удельный вес численности работников, занятых на работах с вредными и (или) опасными условиями труда.....	67
5.22.	Удельный вес численности работников, занятых на работах с вредными и (или) опасными условиями труда, по видам воздействующих производственных факторов на конец 2015 г.....	68
5.23.	Удельный вес численности работников, занятых на работах с вредными и (или) опасными условиями труда, в государственных и негосударственных организациях на конец 2015 г.....	68
5.24.	Удельный вес численности работников, имеющих право на компенсации за работу во вредных и (или) опасных условиях труда.....	68
5.25.	Травматизм на производстве.....	69
5.26.	Нетрудоспособность у пострадавших на производстве.....	69
5.27.	Численность пострадавших на производстве по видам экономической деятельности.....	70
	Методологические пояснения.....	70

Раздел содержит данные о численности и составе рабочей силы, занятых в экономике и безработных, трудоустройстве населения, трудовой миграции и движении работников, об условиях труда и травматизме на производстве.

Занятость и безработица

5.1. Численность рабочей силы, занятых и безработных

	2009	2010	2011	2012	2013	2014	2015
Тыс. человек							
<i>Численность рабочей силы</i> ¹⁾ – всего	86.8	87.4	89.3	88.0	88.3	85.7	84.6
мужчины	45.8	44.9	46.8	46.2	45.6	44.9	44.6
женщины	41.0	42.5	42.5	41.8	42.6	40.9	40.0
в том числе:							
занятые в экономике-всего	79.4	79.3	81.7	80.5	80.9	78.2	77.9
мужчины	41.3	40.2	42.3	41.9	41.6	40.4	40.8
женщины	38.1	39.1	39.4	38.6	39.3	37.9	37.1
безработные-всего	7.4	8.2	7.6	7.4	7.3	7.5	6.7
мужчины	4.4	4.7	4.4	4.3	4.0	4.5	3.8
женщины	3.0	3.4	3.2	3.2	3.3	3.0	2.9
Безработные, зарегистрированные в государственных учреждениях службы занятости ²⁾ – всего	1.5	1.4	1.1	1.0	1.0	0.7	1.1
мужчины	0.6	0.7	0.5	0.5	0.4	0.3	0.5
женщины	0.9	0.7	0.6	0.5	0.5	0.4	0.6
Безработные, которым назначено пособие по безработице ²⁾ – всего	1.3	1.2	1.0	0.9	0.9	0.7	1.0
В процентах к численности рабочей силы							
<i>Численность рабочей силы</i> ¹⁾ - всего	100	100	100	100	100	100	100
мужчины	52.7	51.4	52.4	52.5	51.7	52.4	52.7
женщины	47.3	48.6	47.6	47.5	48.3	47.7	47.3
в том числе:							
занятые в экономике-всего	91.5	90.7	91.5	91.5	91.7	91.2	92.1
мужчины	47.6	46.0	47.4	47.7	47.1	47.1	48.2
женщины	43.9	44.7	44.1	43.9	44.5	44.2	43.8
безработные-всего	8.5	9.3	8.5	8.5	8.3	8.7	7.9
мужчины	5.1	5.4	5.0	4.8	4.6	5.2	4.5
женщины	3.4	3.9	3.5	3.6	3.7	3.5	3.5
Безработные, зарегистрированные в государственных учреждениях службы занятости ²⁾ – всего	1.7	1.6	1.2	1.1	1.1	0.8	1.3
мужчины	0.7	0.8	0.5	0.5	0.5	0.3	0.6
женщины	1.0	0.8	0.7	0.6	0.6	0.5	0.7
Безработные, которым назначено пособие по безработице ²⁾ – всего	1.5	1.4	1.1	1.0	1.1	0.9	1.1

¹⁾ По данным выборочных обследований рабочей силы, в среднем за год.

²⁾ По данным управления трудовой занятости населения правительства ЕАО; на конец года.

5.2. Среднегодовая численность занятых в экономике ¹⁾

	Тыс. человек
2009	80.9
2010	80.8
2011	78.6
2012	78.5
2013	77.1
2014	75.4
2015	75.1

¹⁾ Данные о среднегодовой численности занятых в экономике формируются один раз в год при составлении баланса трудовых ресурсов.

5.3. Среднегодовая численность занятых в экономике по формам собственности ¹⁾

	2009	2010	2011	2012	2013	2014	2015
Тыс. человек							
<i>Всего занято в экономике</i>	80.9	80.8	78.6	78.5	77.1	75.4	75.1
в том числе по формам собственности :							
государственная и муниципальная	33.4	32.3	31.9	32.2	30.9	29.7	29.7
собственность общественных и религиозных организаций (объединений)	0.4	0.2	0.2	0.2	0.2	0.2	0.2
частная	36.6	37.9	37.3	37.0	36.6	37.9	37.8
смешанная российская	6.2	5.9	4.8	4.0	4.0	3.1	3.1
иностранная, совместная российская и иностранная	4.3	4.5	4.3	5.0	5.4	4.5	4.3
В процентах к итогу							
<i>Всего занято в экономике</i>	100	100	100	100	100	100	100
в том числе по формам собственности :							
государственная и муниципальная	41.3	40.0	40.6	41.0	40.1	39.4	39.5
собственность общественных и религиозных организаций (объединений)	0.5	0.3	0.3	0.3	0.2	0.2	0.3
частная	45.3	46.9	47.4	47.1	47.5	50.3	50.4
смешанная российская	7.6	7.3	6.1	5.2	5.2	4.1	4.1
иностранная, совместная российская и иностранная	5.3	5.6	5.5	6.4	7.0	5.9	5.7

¹⁾ Данные о среднегодовой численности занятых в экономике формируются один раз в год при составлении баланса трудовых ресурсов.

**5.4. Среднегодовая численность занятых
в экономике по видам экономической деятельности ¹⁾**

	2009	2010	2011	2012	2013	2014	2015
Тыс. человек							
<i>Всего занято в экономике</i>	80.9	80.8	78.6	78.5	77.1	75.4	75.1
Сельское хозяйство, охота и лесное хозяйство	11.5	10.5	9.8	9.9	10.0	9.9	10.0
Рыболовство, рыбоводство	0.2	0.2	0.4	0.4	0.4	0.4	0.4
Добыча полезных ископаемых	1.0	0.9	1.1	1.1	1.2	1.3	1.2
Обрабатывающие производства	7.9	7.7	7.2	7.2	7.6	7.3	7.3
Производство и распределение электроэнергии, газа и воды	3.3	3.6	3.3	3.3	3.3	3.2	3.2
Строительство	5.3	6.6	6.7	6.6	6.6	6.4	6.1
Оптовая и розничная торговля; ремонт автотранспортных средств, мотоциклов, бытовых изделий и предметов личного пользования	12.0	11.9	11.4	11.6	11.2	10.8	10.7
Гостиницы и рестораны	0.8	1.2	1.2	1.1	1.1	0.8	0.8
Транспорт и связь	7.3	7.3	7.1	7.6	7.6	7.4	7.4
Финансовая деятельность	1.0	1.1	1.1	1.0	1.1	1.1	1.1
Операции с недвижимым имуществом, аренда и предоставление услуг	3.6	4.2	4.0	3.7	3.6	3.8	3.7
Государственное управление и обеспечение военной безопасности; социальное страхование	8.7	8.5	8.2	7.9	7.4	7.1	7.3
Образование	8.5	7.8	7.6	7.4	7.2	7.3	7.3
Здравоохранение и предоставление социальных услуг	6.5	6.5	6.3	6.4	6.1	6.1	5.9
Предоставление прочих коммунальных, социальных и персональных услуг	3.1	2.7	3.1	3.2	2.8	2.6	2.8
В процентах к итогу							
<i>Всего занято в экономике</i>	100	100	100	100	100	100	100
Сельское хозяйство, охота и лесное хозяйство	14.2	13.0	12.5	12.6	13.0	13.1	13.3
Рыболовство, рыбоводство	0.3	0.2	0.5	0.5	0.5	0.5	0.5
Добыча полезных ископаемых	1.2	1.2	1.4	1.5	1.5	1.7	1.5
Обрабатывающие производства	9.8	9.5	9.2	9.2	9.9	9.6	9.7
Производство и распределение электроэнергии, газа и воды	4.1	4.4	4.3	4.2	4.3	4.2	4.3
Строительство	6.5	8.2	8.6	8.4	8.5	8.4	8.2
Оптовая и розничная торговля; ремонт автотранспортных средств, мотоциклов, бытовых изделий и предметов личного пользования	14.9	14.7	14.6	14.8	14.6	14.4	14.3
Гостиницы и рестораны	1.0	1.5	1.5	1.4	1.4	1.0	1.0
Транспорт и связь	9.1	9.0	9.0	9.7	9.8	9.8	9.8
Финансовая деятельность	1.3	1.3	1.4	1.3	1.4	1.4	1.5
Операции с недвижимым имуществом, аренда и предоставление услуг	4.4	5.2	5.1	4.7	4.6	5.0	4.9
Государственное управление и обеспечение военной безопасности; социальное страхование	10.8	10.5	10.4	10.1	9.6	9.5	9.7
Образование	10.5	9.7	9.7	9.4	9.3	9.7	9.8
Здравоохранение и предоставление социальных услуг	8.0	8.1	8.0	8.1	7.9	8.1	7.8
Предоставление прочих коммунальных, социальных и персональных услуг	3.9	3.4	3.9	4.1	3.7	3.5	3.8

¹⁾ Данные о среднегодовой численности занятых в экономике формируются один раз в год при составлении баланса трудовых ресурсов. Данные сформированы по основному виду экономической деятельности.

5.5. Распределение численности занятых в экономике по возрастным группам¹⁾
 (в процентах к итогу)

	2009	2010	2011	2012	2013	2014	2015
Всего							
<i>Занято в экономике</i> – всего	100	100	100	100	100	100	100
в том числе в возрасте, лет:							
до 20	0.8	0.7	1.6	0.8	0.5	0.9	0.6
20-24	8.0	8.7	9.3	8.0	6.4	7.9	5.8
25-29	13.3	13.5	13.6	13.8	14.4	14.0	15.1
30-34	14.3	14.0	13.9	13.8	14.7	14.2	14.1
35-39	12.6	13.4	12.9	13.8	13.4	13.2	14.0
40-44	11.0	11.3	10.9	11.6	11.6	11.8	12.6
45-49	14.0	12.6	12.0	11.6	11.2	10.6	10.5
50-54	12.4	12.3	11.9	11.9	12.6	11.6	12.0
55-59	10.2	9.3	8.8	8.9	9.8	9.1	9.0
60-72	3.4	4.1	5.2	5.7	5.5	6.8	6.3
Средний возраст, лет	40.4	40.1	39.9	40.4	40.7	40.5	40.8
Мужчины							
<i>Занято в экономике</i> – всего	100	100	100	100	100	100	100
в том числе в возрасте, лет:							
до 20	1.2	0.7	2.3	0.7	0.9	1.0	0.8
20-24	10.4	10.8	11.0	10.8	8.4	10.4	7.9
25-29	13.7	14.6	15.3	15.3	15.8	15.4	17.4
30-34	13.9	14.5	14.0	13.7	14.9	14.7	14.7
35-39	12.4	12.4	12.3	13.2	13.1	12.5	13.5
40-44	9.9	10.5	9.9	10.6	10.7	10.8	11.5
45-49	12.4	12.2	11.6	10.8	10.2	9.5	9.4
50-54	12.2	11.0	10.4	10.8	11.5	10.6	10.5
55-59	10.5	9.7	8.9	9.2	9.8	8.9	9.0
60-72	3.6	3.8	4.3	4.7	4.7	6.2	5.3
Средний возраст, лет	39.8	39.4	38.8	39.4	39.7	39.4	39.4
Женщины							
<i>Занято в экономике</i> – всего	100	100	100	100	100	100	100
в том числе в возрасте, лет:							
до 20	0.5	0.8	0.8	0.8	0.1	0.9	0.3
20-24	5.5	6.5	7.4	5.0	4.4	5.1	3.4
25-29	12.8	12.3	11.7	12.2	13.1	12.5	12.6
30-34	14.7	13.6	13.8	13.9	14.4	13.7	13.4
35-39	12.8	14.5	13.5	14.4	13.7	14.0	14.6
40-44	12.3	12.3	12.0	12.8	12.5	12.8	13.8
45-49	15.7	13.0	12.4	12.4	12.2	11.7	11.8
50-54	12.6	13.7	13.5	13.2	13.8	12.6	13.5
55-59	9.8	8.8	8.8	8.5	9.7	9.3	9.1
60-72	3.3	4.5	6.1	6.8	6.2	7.4	7.4
Средний возраст, лет	41.0	40.8	41.1	41.6	41.8	41.6	42.2

¹⁾ По данным выборочных обследований рабочей силы, в среднем за год.

5.6. Распределение численности занятых в экономике по уровню образования ¹⁾
(в процентах к итогу)

	2009	2010	2011	2012	2013	2014	2015
Всего							
<i>Занято в экономике</i> – всего	100	100	100	100	100	100	100
в том числе имеют образование:							
высшее ²⁾	18.1	16.1	19.5	18.0	22.5	20.3	23.3
неполное высшее профессиональное	-	-	-	-	-	-	-
среднее профессиональное - всего	46.9	46.0	42.0	42.5	43.9	44.5	44.3
по программе подготовки специалистов среднего звена	23.8	25.1	24.6	23.4	23.8	24.2	23.2
по программе подготовки квалифицированных рабочих (служащих) ³⁾	23.1	20.9	17.4	19.1	20.1	20.3	21.1
среднее общее	24.4	26.4	26.3	27.5	23.9	21.3	22.0
основное общее	10.4	10.9	11.6	11.0	9.2	13.2	9.4
не имеют основного общего образования	0.2	0.7	0.6	1.0	0.5	0.8	1.0
Мужчины							
<i>Занято в экономике</i> – всего	100	100	100	100	100	100	100
в том числе имеют образование:							
высшее ²⁾	15.2	13.6	15.0	14.6	19.2	16.5	17.2
неполное высшее профессиональное	-	-	-	-	-	-	-
среднее профессиональное - всего	42.8	38.5	39.0	39.6	40.6	42.5	43.2
по программе подготовки специалистов среднего звена	14.0	14.6	17.0	15.8	15.9	17.8	16.9
по программе подготовки квалифицированных рабочих (служащих) ³⁾	28.8	23.9	22.0	23.8	24.7	24.7	26.3
среднее общее	29.6	33.4	30.5	31.0	27.8	23.1	26.2
основное общее	11.9	13.7	14.9	13.2	11.7	16.7	12.0
не имеют основного общего образования	0.4	0.8	0.7	1.5	0.8	1.3	1.4
Женщины							
<i>Занято в экономике</i> – всего	100	100	100	100	100	100	100
в том числе имеют образование:							
высшее ²⁾	21.3	18.6	24.3	21.6	25.9	24.3	30.0
неполное высшее профессиональное	-	-	-	-	-	-	-
среднее профессиональное - всего	51.2	53.7	45.2	45.6	47.6	46.7	45.5
по программе подготовки специалистов среднего звена	34.4	35.9	32.8	31.6	32.3	31.1	30.1
по программе подготовки квалифицированных рабочих (служащих) ³⁾	16.8	17.8	12.4	14.0	15.3	15.6	15.4
среднее общее	18.7	19.2	21.8	23.8	19.7	19.3	17.4
основное общее	8.8	7.9	8.2	8.6	6.6	9.4	6.5
не имеют основного общего образования	0.1	0.6	0.6	0.4	0.2	0.3	0.6

¹⁾ По данным выборочных обследований рабочей силы, в среднем за год.

²⁾ С учетом послевузовского образования.

³⁾ Включая начальное профессиональное образование.

5.7. Распределение численности занятых в экономике по видам экономической деятельности по уровню образования в 2015 г. ¹⁾
(в процентах)

	Занятые в экономике - всего	в том числе имеют образование					
		высшее ²⁾	среднее профессиональное по программе подготовки специалистов в среднего звена	среднее профессиональное по программе подготовки квалифицированных рабочих (служащих) ³⁾	среднее общее	основное общее	не имеют основного общего образования
<i>Всего занято в экономике</i>	100	23.2	23.2	21.1	22.0	9.4	1.0
в том числе:							
Сельское хозяйство, охота и лесное хозяйство	100	14.0	16.7	22.6	13.3	26.5	6.9
Рыболовство, рыбоводство	100	-	-	-	46.4	53.6	-
Добыча полезных ископаемых	100	24.6	20.0	27.3	21.1	5.7	1.4
Обрабатывающие производства	100	7.2	16.6	31.2	28.8	14.9	1.4
Производство и распределение электроэнергии, газа и воды	100	8.3	27.0	23.7	27.5	12.5	1.0
Строительство	100	11.0	14.3	31.5	28.7	14.0	0.5
Оптовая и розничная торговля; ремонт автотранспортных средств, мотоциклов, бытовых изделий и предметов личного пользования	100	15.6	24.2	22.6	29.2	7.7	0.8
Гостиницы и рестораны	100	6.3	19.1	46.8	13.7	10.6	3.4
Транспорт и связь	100	11.7	23.6	32.4	22.9	8.7	0.7
Финансовая деятельность	100	60.8	24.6	-	14.7	-	-
Операции с недвижимым имуществом, аренда и предоставление услуг	100	31.2	19.2	19.4	22.6	7.7	-
Государственное управление и обеспечение военной безопасности; социальное страхование	100	47.3	18.8	12.2	18.2	3.2	0.2
Образование	100	46.4	24.8	9.1	13.5	5.8	0.4
Здравоохранение и предоставление социальных услуг	100	17.2	49.4	10.2	15.6	6.4	1.2
Предоставление прочих коммунальных, социальных и персональных услуг	100	17.8	26.6	13.2	23.6	17.5	1.3

¹⁾ По данным выборочных обследований рабочей силы, в среднем за год.

²⁾ С учетом послевузовского образования.

³⁾ Включая начальное профессиональное образование.

**5.8. Среднесписочная численность работников организаций
по видам экономической деятельности
(человек)**

	2009	2010	2011	2012	2013	2014	2015
<i>Всего</i>	50237	50531	49495	49988	48152	46805	45578
в том числе по видам экономической деятельности:							
Сельское хозяйство, охота и лесное хозяйство	1357	1266	1243	1366	1342	1240	1229
Рыболовство, рыбоводство	37	60	70	73	75	77	68
Добыча полезных ископаемых	492	688	824	547	538	504	540
в том числе:							
добыча топливно- энергетических полезных ископаемых	21	63	70	59	14	3	1
добыча полезных ископаемых, кроме топливно-энергетических	471	625	753	488	524	501	539
Обрабатывающие производства	4000	3791	3479	3328	3192	2871	2620
из них:							
производство пищевых продуктов, включая напитки, и табака	506	564	438	534	473	364	343
текстильное и швейное производство	493	575	475	353	262	175	134
производство кожи, изделий из кожи и производство обуви	91	126	123	96	92	84	81
обработка древесины и производство изделий из дерева	372	280	201	141	197	200	198
целлюлозно-бумажное производство; издательская и полиграфическая деятельность	235	233	231	238	226	242	219
химическое производство	-	-	-	-	-	1	1
производство резиновых и пластмассовых изделий	23	19	65	59	71	47	53
производство прочих неметаллических минеральных продуктов	1162	1121	1116	1075	1103	1105	1031
металлургическое производство и производство готовых металлических изделий	93	10	99	48	48	67	87
производство машин и оборудования	113	32	34	29	26	27	18
производство электрооборудования, электронного и оптического оборудования	349	351	180	169	208	214	199
прочие производства	562	480	519	586	486	345	256
Производство и распределение электроэнергии, газа и воды	3065	2573	2552	2734	2707	2677	2905

	2009	2010	2011	2012	2013	2014	2015
Строительство	3532	4362	4484	4656	3885	4299	3284
Оптовая и розничная торговля; ремонт автотранспортных средств, мотоциклов, бытовых изделий и предметов личного пользования	2633	2638	2480	2628	3102	2910	3085
Гостиницы и рестораны	569	623	608	641	748	575	505
Транспорт и связь	5802	5676	5577	5913	5665	5523	5374
Финансовая деятельность	976	1019	1001	951	948	938	846
Операции с недвижимым имуществом, аренда и предоставление услуг	2921	3764	3370	3394	3155	3029	3408
Государственное управление и обеспечение военной безопасности; социальное страхование	8106	7719	7744	7734	7289	7172	7294
Образование	7645	7449	7224	7172	6957	6778	6683
Здравоохранение и предоставление социальных услуг	6481	6427	6407	6412	6229	5993	5764
Предоставление прочих коммунальных, социальных и персональных услуг	2622	2476	2437	2439	2320	2219	1973

5.9. Численность иностранных граждан, осуществлявших трудовую деятельность в Еврейской автономной области в 2014-2015 гг.¹⁾
(на конец года; человек)

	2014	2015
<i>Численность иностранных граждан, имевших действующее разрешение на работу (на конец периода)</i>	4646	3338
из них квалифицированные специалисты	406	181
Численность иностранных граждан, получивших разрешение на работу в отчетном периоде	1161	591
Численность иностранных граждан, получивших патент на осуществление трудовой деятельности в отчетном периоде	442	58

¹⁾ По данным Федеральной миграционной службы России.

5.10. Распределение численности иностранных граждан, имевших действующее разрешение на работу в Еврейской автономной области, по профессиональным группам в 2015 г.¹⁾
(на конец года)

	Человек	В процентах к итогу
<i>Численность иностранных граждан, имевших действующее разрешение на работу (на конец периода)</i>	3338	100
в том числе по профессиональным группам:		
руководители учреждений, организаций и предприятий и их структурных подразделений	124	3.7
специалисты в области естественных и инженерных наук	78	2.3
специалисты среднего уровня квалификации физических и инженерных направлений деятельности	91	2.7
средний персонал в области финансово-экономической, административной и социальной деятельности	8	0.2

	Человек	В процентах к итогу
работники сферы индивидуальных услуг и защиты граждан и собственности	115	3.4
продавцы, демонстраторы товаров, натурщики и демонстраторы одежды	92	2.8
квалифицированные работники товарного сельскохозяйственного производства, лесного, охотничьего хозяйства, рыбоводства и рыболовства, имеющие рыночную ориентацию	374	11.2
рабочие, занятые на горных, горно-капитальных и на строительно-монтажных и ремонтно-монтажных работах	551	16.5
рабочие металлообрабатывающей и машиностроительной промышленности	254	7.6
другие профессии квалифицированных рабочих крупных и мелких промышленных предприятий	293	8.8
операторы, аппаратчики и машинисты промышленных установок	115	3.4
операторы, аппаратчики, машинисты и слесари-сборщики стационарного оборудования	190	5.7
водители и машинисты подвижного оборудования	877	26.3
неквалифицированные рабочие, общие для всех отраслей экономики	27	0.8
иные профессионально-квалификационные группы	149	4.5

¹⁾ По данным Федеральной миграционной службы России.

5.11. Численность безработных ¹⁾ (на конец года)

	2009	2010	2011	2012	2013	2014	2015
Тысяч человек							
<i>Численность безработных</i>	7.4	8.2	7.6	7.4	7.3	7.5	6.7
из их числа:							
студенты, обучающиеся,							
пенсионеры	1.1	0.9	0.8	1.1	1.1	1.1	1.0
женщины	3.0	3.4	3.2	3.2	3.3	3.0	2.9
лица, проживающие в сельской местности	2.4	3.3	2.7	2.9	3.6	3.0	3.1
<i>Численность безработных, зарегистрированных в государственных учреждениях службы занятости населения ²⁾</i>	1.5	1.4	1.1	1.0	1.0	0.7	1.1
из их числа:							
женщины	0.9	0.7	0.6	0.5	0.5	0.4	0.6
лица, проживающие в сельской местности	0.7	0.7	0.6	0.5	0.5	0.3	0.5
В процентах							
<i>Общая численность безработных</i>	100	100	100	100	100	100	100
из их числа:							
студенты, обучающиеся,							
пенсионеры	14.8	11.3	10.3	15.4	14.3	15.0	15.9
женщины	40.1	42.2	41.5	42.8	45.0	39.9	43.7
лица, проживающие в сельской местности	32.9	39.9	35.4	38.6	48.4	40.0	46.6
<i>Численность безработных, зарегистрированных в государственных учреждениях службы занятости населения ²⁾</i>	100	100	100	100	100	100	100
из их числа:							
женщины	60.6	51.1	54.9	53.7	55.5	59.4	51.8
лица, проживающие в сельской местности	48.1	52.5	51.3	45.7	50.6	46.5	49.9

¹⁾ Данные в таблицах 5.11 – 5.16 приведены по данным выборочных обследований рабочей силы, в среднем за год.

²⁾ По данным управления трудовой занятости населения правительства ЕАО.

**5.12. Распределение численности безработных по возрастным группам
(в процентах к итогу)**

	2009	2010	2011	2012	2013	2014	2015
Всего							
<i>Безработные – всего</i>	100	100	100	100	100	100	100
в том числе в возрасте, лет:							
до 20	5.7	2.3	3.4	3.2	2.7	2.5	4.1
20 - 24	17.0	25.4	21.1	23.2	20.8	18.3	11.9
25 - 29	17.4	14.2	20.0	20.4	18.7	14.6	12.5
30 - 34	9.6	13.0	13.4	16.4	11.6	11.8	17.2
35 - 39	11.8	11.4	13.1	12.1	12.8	13.4	13.5
40 - 44	9.0	7.2	5.8	5.6	8.4	9.3	10.4
45 - 49	9.3	9.5	8.9	3.4	7.3	10.8	8.5
50 - 54	8.6	6.1	6.5	8.6	9.6	10.3	10.0
55 - 59	4.2	9.3	6.5	5.7	4.7	5.6	7.5
60 - 72	7.5	1.5	1.2	1.3	3.4	3.4	4.3
Средний возраст безработных, лет	36.5	35.2	34.2	33.3	35.1	36.7	37.7
Мужчины							
<i>Безработные – всего</i>	100	100	100	100	100	100	100
в том числе в возрасте, лет:							
до 20	6.9	2.5	3.8	3.7	2.7	2.9	6.5
20 - 24	15.7	27.6	24.4	26.1	28.2	20.6	12.8
25 - 29	12.8	12.7	15.2	15.6	20.3	13.7	13.0
30 - 34	11.2	12.3	14.5	18.4	9.8	12.0	17.7
35 - 39	16.2	13.6	16.9	13.7	13.3	12.1	11.9
40 - 44	8.9	4.8	4.7	5.2	8.9	10.3	11.6
45 - 49	9.7	9.1	5.7	2.4	3.9	11.5	6.8
50 - 54	9.5	5.2	4.5	6.5	5.7	8.1	9.7
55 - 59	3.5	10.8	9.5	7.5	5.3	5.6	6.6
60 - 72	5.6	1.4	1.0	0.9	1.9	3.2	3.3
Средний возраст безработных, лет	36.4	34.9	34.0	33.1	32.8	36.0	36.5
Женщины							
<i>Безработные – всего</i>	100	100	100	100	100	100	100
в том числе в возрасте, лет:							
до 20	3.8	2.1	3.0	2.7	2.8	2.1	1.0
20 - 24	18.9	22.4	16.5	19.3	11.7	14.9	10.8
25 - 29	24.3	16.3	26.7	26.9	16.7	16.0	12.0
30 - 34	7.2	14.0	11.9	13.7	13.8	11.4	16.4
35 - 39	5.3	8.3	7.8	9.9	12.1	15.4	15.8
40 - 44	9.2	10.5	7.4	6.1	7.9	7.7	9.0
45 - 49	8.7	10.1	13.3	4.8	11.3	9.8	10.7
50 - 54	7.2	7.3	9.4	11.5	14.5	13.6	10.5
55 - 59	5.1	7.3	2.4	3.3	4.1	5.4	8.6
60 - 72	10.3	1.7	1.5	1.9	5.2	3.7	5.5
Средний возраст безработных, лет	36.7	35.5	34.5	33.5	38.0	37.6	39.4

**5.13. Распределение численности безработных по уровню образования
(в процентах к итогу)**

	2009	2010	2011	2012	2013	2014	2015
Всего							
<i>Безработные</i> – всего	100	100	100	100	100	100	100
из них имеют образование:							
высшее ¹⁾	4.8	12.2	9.7	8.2	7.7	12.7	7.1
неполное высшее	-	-	-	-	-	-	-
среднее профессиональное всего	32.3	31.0	34.3	34.5	40.3	30.6	38.0
по программе подготовки специалистов среднего звена	10.2	13.9	15.3	17.8	21.5	9.7	14.1
по программе подготовки квалифицированных рабочих (служащих) ²⁾	22.1	17.1	19.0	16.7	18.8	20.9	23.9
среднее общее	35.2	30.8	30.2	34.1	29.3	25.1	24.6
основное общее	27.7	23.4	23.8	19.4	21.3	28.8	27.8
начальное общее, не имеют начального общего образования	-	2.5	2.0	3.9	1.5	2.7	2.5
Мужчины							
<i>Безработные</i> – всего	100	100	100	100	100	100	100
из них имеют образование:							
высшее ¹⁾	4.1	9.2	6.5	6.5	5.7	10.7	2.4
неполное высшее	-	-	-	-	-	-	-
среднее профессиональное всего	30.6	27.7	28.8	29.8	32.6	28.5	32.5
по программе подготовки специалистов среднего звена	6.6	9.6	8.1	12.6	12.3	6.6	8.2
по программе подготовки квалифицированных рабочих (служащих) ²⁾	24.0	18.1	20.7	17.2	20.3	21.9	24.3
среднее общее	30.7	32.7	32.0	31.2	29.8	19.3	24.3
основное общее	34.7	26.0	29.4	26.2	29.7	37.8	36.2
начальное общее, не имеют начального общего образования	-	4.3	3.3	6.3	2.2	3.8	4.5
Женщины							
<i>Безработные</i> – всего	100	100	100	100	100	100	100
из них имеют образование:							
высшее ¹⁾	6.0	16.3	14.1	10.3	10.1	15.9	13.0
неполное высшее	-	-	-	-	-	-	-
среднее профессиональное всего	34.8	35.7	42.1	40.9	49.7	33.9	45.0
по программе подготовки специалистов среднего звена	15.6	19.9	25.4	24.9	32.8	14.5	21.6
по программе подготовки квалифицированных рабочих (служащих) ²⁾	19.2	15.8	16.7	16.0	16.9	19.4	23.4
среднее общее	41.9	28.2	27.8	37.9	28.7	33.9	25.0
основное общее	17.3	19.8	16.0	10.2	11.0	15.1	17.0
начальное общее, не имеют начального общего образования	-	-	-	0.6	0.5	1.2	-

¹⁾ С учетом послевузовского образования.

²⁾ Включая начальное профессиональное образование.

**5.14. Распределение численности безработных по обстоятельствам незанятости
(в процентах к итогу)**

	Безработные – всего	в том числе:			
		ранее имели работу	из них оставили прежнее место работы в связи:		ранее не имели работы
			с высвобождением по причине сокращения штатов, ликвидации организации, собственного дела	с увольнением по собственному желанию	
Всего					
2009	100	84.5	21.9	29.4	15.5
2010	100	77.3	20.7	25.2	22.7
2011	100	75.9	15.6	34.9	24.1
2012	100	78.4	15.8	37.0	21.6
2013	100	75.1	11.5	33.4	24.9
2014	100	80.3	12.1	31.7	19.7
2015	100	83.6	15.3	26.7	16.4
Мужчины					
2009	100	86.4	26.3	34.6	13.6
2010	100	76.0	16.3	27.2	24.0
2011	100	75.7	13.8	37.5	24.3
2012	100	77.1	14.8	39.1	22.9
2013	100	72.3	8.4	32.5	27.7
2014	100	80.1	12.2	31.1	19.9
2015	100	81.8	12.7	27.8	18.2
Женщины					
2009	100	81.7	15.4	21.7	18.3
2010	100	79.2	26.6	22.5	20.8
2011	100	76.3	18.1	31.2	23.7
2012	100	80.2	17.1	34.2	19.8
2013	100	78.5	15.2	34.7	21.5
2014	100	80.7	11.8	32.6	19.3
2015	100	85.9	18.6	25.2	14.1

**5.15. Распределение численности безработных по продолжительности поиска работы
(в процентах к итогу)**

	Безработные - всего	из них искали: работу				Среднее время поиска работы, месяцев
		до 3 месяцев	от 3 до 6 месяцев	от 6 до 12 месяцев	12 месяцев и более	
Всего						
2009	100	17.3	24.3	24.7	33.7	8.6
2010	100	28.6	22.9	16.8	31.7	7.2
2011	100	21.0	12.5	16.1	50.4	10.8
2012	100	16.5	16.7	14.9	51.9	11.0
2013	100	24.8	12.6	12.9	49.7	9.6
2014	100	24.3	11.0	13.8	50.9	9.7
2015	100	29.5	11.3	12.4	46.8	9.1
Мужчины						
2009	100	17.0	22.2	27.6	33.2	8.7
2010	100	28.3	25.6	15.0	31.1	7.0
2011	100	23.6	13.2	19.0	44.2	9.9
2012	100	16.0	17.0	20.4	46.6	10.4
2013	100	30.8	13.4	11.1	44.8	8.8
2014	100	26.9	11.0	17.0	45.1	9.1
2015	100	28.5	11.1	10.6	49.8	9.4
Женщины						
2009	100	17.6	27.5	20.5	34.4	8.5
2010	100	29.0	19.2	19.2	32.5	7.4
2011	100	17.3	11.6	12.0	59.1	12.0
2012	100	17.2	16.3	7.5	59.0	11.6
2013	100	17.5	11.6	15.2	55.7	10.6
2014	100	20.6	10.9	8.9	59.6	10.5
2015	100	30.8	11.4	14.7	43.1	8.7

**5.16. Численность безработных и уровень безработицы по полу и группам занятий
по последнему месту работы ¹⁾**

	Человек			Уровень безработицы по группам занятий, процентов		
	всего	мужчины	женщины	всего	мужчины	женщины
2012						
<i>Безработные – всего</i>	7439	4257	3182	8.5	9.2	7.6
Руководители (представители) органов власти и управления всех уровней, включая руководителей организаций	224	134	90	3.1	4.2	2.2
Специалисты высшего уровня квалификации	321	117	204	3.3	3.4	3.3
Специалисты среднего уровня квалификации	681	208	473	5.2	4.3	5.7
Работники, занятые подготовкой информации, оформлением документации, учетом и обслуживанием	158	-	158	5.7	-	6.7
Работники сферы обслуживания, жилищно-коммунального хозяйства, торговли и родственных видов деятельности	1127	148	979	8.3	4.6	9.4
Квалифицированные работники сельского, лесного, охотничьего хозяйства, рыболовства и рыболовства	103	85	18	3.5	5.7	1.2
Квалифицированные рабочие промышленных предприятий, строительства, транспорта, связи, геологии и разведки недр	1169	1055	114	9.4	9.9	6.7
Операторы, аппаратчики, машинисты установок и машин	647	587	60	5.8	5.7	6.0
Неквалифицированные рабочие	1404	947	457	10.6	12.5	8.1
Не имеют опыта работы	1605	976	629	100.0	100.0	100.0
2013						
<i>Безработные – всего</i>	7347	4040	3307	8.3	8.8	7.8
Руководители (представители) органов власти и управления всех уровней, включая руководителей организаций	226	89	137	2.7	2.4	3.0
Специалисты высшего уровня квалификации	389	61	328	3.3	1.5	4.2
Специалисты среднего уровня квалификации	479	215	264	3.8	4.7	3.3
Работники, занятые подготовкой информации, оформлением документации, учетом и обслуживанием	183	-	183	7.4	-	8.6
Работники сферы обслуживания, жилищно-коммунального хозяйства, торговли и родственных видов деятельности	1363	262	1101	9.0	5.8	10.5
Квалифицированные работники сельского, лесного, охотничьего хозяйства, рыболовства и рыболовства	150	99	51	6.7	9.2	4.4
Квалифицированные рабочие промышленных предприятий, строительства, транспорта, связи, геологии и разведки недр	1118	1039	79	9.9	10.8	4.7
Операторы, аппаратчики, машинисты установок и машин	475	449	26	4.0	4.1	3.3
Неквалифицированные рабочие	1135	708	427	10.5	12.6	8.2
Не имеют опыта работы	1828	1117	711	100.0	100.0	100.0

	Человек			Уровень безработицы по группам занятий, процентов		
	всего	мужчины	женщины	всего	мужчины	женщины
2014						
<i>Безработные</i> – всего	7493	4500	2993	8.7	10.0	7.3
Руководители (представители) органов власти и управления всех уровней, включая руководителей организаций	328	149	179	4.1	3.9	4.2
Специалисты высшего уровня квалификации	274	43	231	3.0	1.6	3.6
Специалисты среднего уровня квалификации	575	319	256	4.7	5.9	3.7
Работники, занятые подготовкой информации, оформлением документации, учетом и обслуживанием	80	24	56	3.4	5.0	3.0
Работники сферы обслуживания, жилищно-коммунального хозяйства, торговли и родственных видов деятельности	999	186	813	6.6	4.8	7.1
Квалифицированные работники сельского, лесного, охотничьего хозяйства, рыбоводства и рыболовства	130	130	-	4.8	8.0	-
Квалифицированные рабочие промышленных предприятий, строительства, транспорта, связи, геологии и разведки недр	1125	960	165	9.3	9.8	7.2
Операторы, аппаратчики, машинисты установок и машин	663	632	31	6.5	6.8	3.6
Неквалифицированные рабочие	1845	1162	683	15.3	16.4	13.7
Не имеют опыта работы	1474	896	578	100.0	100.0	100.0
2015						
<i>Безработные</i> – всего	6714	3781	2933	7.9	8.5	7.3
Руководители (представители) органов власти и управления всех уровней, включая руководителей организаций	176	78	98	2.2	1.9	2.5
Специалисты высшего уровня квалификации	265	113	152	2.4	3.8	1.8
Специалисты среднего уровня квалификации	393	151	242	3.4	3.2	3.5
Работники, занятые подготовкой информации, оформлением документации, учетом и обслуживанием	59	-	59	3.5	-	4.0
Работники сферы обслуживания, жилищно-коммунального хозяйства, торговли и родственных видов деятельности	1077	35	1042	7.7	1.0	10.0
Квалифицированные работники сельского, лесного, охотничьего хозяйства, рыбоводства и рыболовства	98	82	16	3.7	5.3	1.5
Квалифицированные рабочие промышленных предприятий, строительства, транспорта, связи, геологии и разведки недр	694	525	169	6.8	6.1	10.6
Операторы, аппаратчики, машинисты установок и машин	1069	1008	61	9.2	9.1	12.2
Неквалифицированные рабочие	1782	1102	680	14.3	15.7	12.4
Не имеют опыта работы	1101	688	413	100.0	100.0	100.0

¹⁾ Перечень группировок занятий приведен в соответствии с Общероссийским классификатором занятий (ОКЗ).

**5.17. Потребность в работниках, заявленная предприятиями
и организациями в государственные учреждения службы занятости ¹⁾**
(на конец года; человек)

	2009	2010	2011	2012	2013	2014	2015
	Всего						
<i>По области</i>	1094	2767	2807	5076	8782	7897	6301
	В том числе рабочих						
<i>По области</i>	921	2344	2262	4012	7367	6390	4808

¹⁾ По данным управления трудовой занятости населения правительства ЕАО.

**5.18. Трудоустройство населения государственными
учреждениями службы занятости ¹⁾**
(человек)

	Обратились по вопросу трудоустройства	Трудоустроены	В процентах от числа обратившихся
<i>Численность граждан, ищущих работу</i>			
2009	12103	9575	79.1
2010	11352	9581	84.4
2011	7539	6490	86.1
2012	7363	5996	81.4
2013	9234	7435	80.5
2014	5772	4570	79.2
2015	6547	4631	70.7
в том числе:			
занятые трудовой деятельностью и учебой			
2009	2200	1995	90.7
2010	1637	1636	99.9
2011	1376	1361	98.9
2012	1451	1370	94.4
2013	2482	2352	94.8
2014	1124	1050	93.4
2015	1003	936	93.3
незанятые трудовой деятельностью			
2009	9903	7580	76.5
2010	9715	7945	81.8
2011	6163	5129	83.2
2012	5912	4626	78.2
2013	6752	5083	75.3
2014	4648	3520	75.7
2015	5544	3695	66.6
из них:			
ищущие первую работу (ранее не приступавшие к трудовой деятельности)			
2009	3116	2682	86.1
2010	2969	2553	86.0
2011	2394	2117	88.4
2012	2425	2114	87.2
2013	3641	3196	87.8
2014	1634	1397	85.5
2015	1452	1131	77.9
пенсионеры			
2009	583	345	59.2
2010	379	408	107.7
2011	222	207	93.2
2012	341	216	63.3
2013	1241	1106	89.1
2014	221	125	56.6
2015	267	125	46.8

¹⁾ По данным управления трудовой занятости населения правительства ЕАО.

Прием и выбытие работников, использование рабочего времени

5.19. Прием и выбытие работников по видам экономической деятельности в 2013-2015 гг. ¹⁾

	Принято на работу в течение года			Выбыло работников в течение года			в том числе:					
							по собственному желанию			в связи с сокращением численности работников		
	2013	2014	2015	2013	2014	2015	2013	2014	2015	2013	2014	2015
Человек												
<i>Всего в экономике</i>	12173	11701	11594	12393	12379	12063	9052	8900	8710	440	641	635
Сельское хозяйство, охота и лесное хозяйство	420	336	437	607	336	432	569	295	221	10	-	1
Рыболовство, рыбоводство	65	35	31	53	30	32	50	30	32	-	-	-
Добыча полезных ископаемых	478	321	310	317	298	223	285	279	186	1	-	10
Обрабатывающие производства	1073	659	755	1192	697	756	735	343	518	53	24	8
Производство и распределение электроэнергии, газа и воды	627	683	969	579	496	958	460	408	719	2	3	175
Строительство	1755	1850	1271	1706	2147	2202	990	1409	1549	15	56	106
Оптовая и розничная торговля; ремонт автотранспортных средств, мотоциклов, бытовых изделий и предметов личного пользования	923	706	1003	506	713	957	293	476	700	3	4	30
Гостиницы и рестораны	77	71	97	86	217	48	80	74	46	-	-	-
Транспорт и связь	488	1052	1264	745	905	906	448	573	560	37	91	49
Финансовая деятельность	301	290	190	284	307	325	235	237	172	6	12	50
Операции с недвижимым имуществом, аренда и предоставление услуг	463	605	838	675	498	694	353	392	449	41	7	18
Государственное управление и обеспечение военной безопасности; социальное страхование	1034	1168	1149	1127	1287	1122	852	956	802	129	79	106
Образование	2293	1970	1626	2271	2073	1713	1915	1704	1401	117	27	41
Здравоохранение и предоставление социальных услуг	1499	1391	1245	1541	1637	1192	1172	1217	991	14	237	25
Предоставление прочих коммунальных, социальных и персональных услуг	677	564	409	704	738	503	615	507	364	12	101	16
В процентах к списочной численности												
<i>Всего в экономике</i>	31.9	30.9	31.5	32.5	32.7	32.7	23.7	23.5	23.6	1.2	1.7	1.7
Сельское хозяйство, охота и лесное хозяйство	67.7	57.8	76.9	97.9	57.8	76.0	91.8	50.8	38.9	1.6	-	0.2
Рыболовство, рыбоводство	81.3	41.8	40.5	66.3	35.8	41.8	62.5	35.8	41.8	-	-	-
Добыча полезных ископаемых	50.4	33.9	31.2	33.4	31.5	22.4	30.1	29.5	18.7	0.1	-	1.0
Обрабатывающие производства	55.5	37.2	42.6	61.6	39.4	42.7	38.0	19.4	29.2	2.7	1.4	0.5
Производство и распределение электроэнергии, газа и воды	31.1	34.3	44.2	28.7	24.9	43.7	22.8	20.5	32.8	0.1	0.2	8.0
Строительство	106.6	87.3	94.0	103.6	101.3	162.9	60.1	66.5	114.6	0.9	2.6	7.8
Оптовая и розничная торговля; ремонт автотранспортных средств, мотоциклов, бытовых изделий и предметов личного пользования	61.3	49.3	62.9	33.6	49.8	60.0	19.5	33.2	43.9	0.2	0.3	1.9
Гостиницы и рестораны	28.6	34.3	55.6	32.0	104.8	27.5	29.7	35.7	26.3	-	-	-
Транспорт и связь	10.0	21.4	24.3	15.2	18.4	17.4	9.1	11.7	10.8	0.8	1.9	0.9
Финансовая деятельность	35.4	34.6	25.9	33.4	36.6	44.4	27.6	28.3	23.5	0.7	1.4	6.8
Операции с недвижимым имуществом, аренда и предоставление услуг	27.3	34.6	43.6	39.7	28.5	36.1	20.8	22.4	23.4	2.4	0.4	0.9
Государственное управление и обеспечение военной безопасности; социальное страхование	14.9	17.2	17.3	16.2	19.0	16.9	12.2	14.1	12.1	1.9	1.2	1.6
Образование	33.0	28.7	24.9	32.7	30.2	26.2	27.6	24.8	21.4	1.7	0.4	0.6
Здравоохранение и предоставление социальных услуг	24.8	23.4	21.9	25.5	27.5	21.0	19.4	20.4	17.5	0.2	4.0	0.4
Предоставление прочих коммунальных, социальных и персональных услуг	38.6	33.7	28.4	40.1	44.1	35.0	35.0	30.3	25.3	0.7	6.0	1.1

¹⁾ Без субъектов малого предпринимательства, с учетом предприятий с численностью до 15 человек, не являющихся субъектами малого предпринимательства.

5.20. Численность работников организаций, работавших неполное рабочее время по видам экономической деятельности в 2015 г.
(в среднем за год)

	Численность работников списочного состава, работавших неполное рабочее время по инициативе работодателя		Численность работников списочного состава, работавших неполное рабочее время по соглашению между работником и работодателем		Численность работников списочного состава, находившихся в простое по вине работодателя и по причинам, не зависящим от работодателя и работника		Численность работников списочного состава, которым были предоставлены отпуска без сохранения заработной платы по заявлению работника	
	человек	в процентах к списочной численности	человек	в процентах к списочной численности	человек	в процентах к списочной численности	человек	в процентах к списочной численности
<i>Всего</i>	108	0.3	350	0.9	170	0.5	1885	5.1
Сельское хозяйство, охота и лесное хозяйство	-	-	-	-	-	-	-	-
Рыболовство, рыбоводство	-	-	-	-	-	-	-	-
Добыча полезных ископаемых	-	-	-	-	-	-	-	-
Обрабатывающие производства	33	1.9	10	0.6	14	0.8	193	10.9
Производство и распределение электроэнергии, газа и воды	29	1.3	15	0.7	-	-	201	9.2
Строительство	1	0.1	34	2.5	75	5.6	152	11.2
Оптовая и розничная торговля; ремонт автотранспортных средств, мотоциклов, бытовых изделий и предметов личного пользования	-	-	26	1.6	2	0.1	17	1.1
Гостиницы и рестораны	2	1.1	-	-	62	35.8	18	10.4
Транспорт и связь	-	-	38	0.7	0.3	0.0	219	4.2
Финансовая деятельность	1	0.1	5	0.6	0.3	0.0	24	3.3
Операции с недвижимым имуществом, аренда и предоставление услуг	-	-	13	0.7	5	0.3	89	4.6
Государственное управление и обеспечение военной безопасности; социальное страхование	-	-	26	0.4	1	0.0	163	2.5
Образование	8	0.1	51	0.8	-	-	294	4.5
Здравоохранение и предоставление социальных услуг	34	0.6	69	1.2	-	-	276	4.9
Предоставление прочих коммунальных, социальных и персональных услуг	-	-	59	4.1	0.3	0.0	50	3.5

Условия труда, производственный травматизм

5.21. Удельный вес численности работников, занятых на работах с вредными и (или) опасными условиями труда¹⁾
(на конец года; в процентах от общей численности работников соответствующего вида экономической деятельности)

	Сельское хозяйство, охота, лесное хозяйство	Добыча полезных ископаемых	Обрабатывающие производства	Производство и распределение электроэнергии, газа и воды	Строительство	Транспорт и связь
<i>Занятые на работах с вредными и (или) опасными условиями труда²⁾</i>						
2010	...	18.4	10.8	39.0	40.1	39.8
2011	...	24.7	38.9	50.7	44.5	68.7
2012	...	20.6	38.2	52.8	36.8	63.2
2013	...	25.0	40.9	51.9	32.2	55.4
2014	...	34.4	25.9	53.0	30.2	54.9
2015	15.6	44.4	47.3	61.7	50.6	50.4
<i>Занятые на тяжелых работах</i>						
2010	...	-	1.1	8.1	6.2	26.2
2011	...	17.7	29.0	16.1	13.0	32.4
2012	...	18.3	25.2	15.0	17.7	31.2
2013	...	17.2	28.0	19.2	10.8	20.7
2014	...	7.6	17.4	18.8	11.6	23.4
2015	1.5	7.8	24.6	25.3	31.6	27.2

¹⁾ В таблицах 5.21 – 5.27 данные приведены по кругу обследуемых организаций.

²⁾ До 2014 г. – занятые в условиях, не отвечающих гигиеническим условиям труда.

5.22. Удельный вес численности работников, занятых на работах с вредными и (или) опасными условиями труда, по видам воздействующих производственных факторов на конец 2015 г.
(в процентах от общей численности работников соответствующего вида экономической деятельности)

	Занятые на работах с вредными и (или) опасными условиями труда	из них работавшие под воздействием факторов производственной среды			
		шума, ультразвука, инфразвука	вибрации (общей и локальной)	аэрозолей, преимущественно фиброгенного действия	микроклимата
Сельское хозяйство, охота, лесное хозяйство	15.6	2.5	-	-	-
Добыча полезных ископаемых	44.4	16.7	8.4	7.9	1.8
Обрабатывающие производства	47.3	25.1	5.3	2.4	0.6
Производство и распределение электроэнергии, газа и воды	61.7	32.8	4.9	22.3	23.1
Строительство	50.6	33.3	10.1	2.9	-
Транспорт и связь	50.4	34.1	7.9	0.1	1.9

5.23. Удельный вес численности работников, занятых на работах с вредными и (или) опасными условиями труда, в государственных и негосударственных организациях на конец 2015 г.¹⁾
(в процентах от общей численности работников соответствующего вида экономической деятельности)

	Занятые на работах с вредными и (или) опасными условиями труда	Занятые на тяжелых работах
Сельское хозяйство, охота, лесное хозяйство	100	100
государственная собственность	24.0	100
негосударственная собственность	76.0	-
<i>Добыча полезных ископаемых</i>	100	100
государственная собственность	-	-
негосударственная собственность	100	100
<i>Обрабатывающие производства</i>	100	100
государственная собственность	0.5	-
негосударственная собственность	99.5	100
<i>Производство и распределение электроэнергии, газа и воды</i>	100	100
государственная собственность	31.1	55.5
негосударственная собственность	68.9	44.5
<i>Строительство</i>	100	100
государственная собственность	77.5	68.4
негосударственная собственность	22.5	31.6
<i>Транспорт и связь</i>	100	100
государственная собственность	96.9	97.7
негосударственная собственность	3.1	2.3

¹⁾ Данные по государственной собственности приведены с учетом муниципальной собственности.

5.24. Удельный вес численности работников, имеющих право на компенсации за работу во вредных и (или) опасных условиях труда
(на конец года; в процентах от общей численности работников соответствующего вида экономической деятельности)

	Сельское хозяйство, охота, лесное хозяйство	Добыча полезных ископаемых	Обрабатывающие производства	Производство и распределение электроэнергии, газа и воды	Строительство	Транспорт и связь
<i>Работники, занятые во вредных и (или) опасных условиях труда¹⁾</i>						
2010	...	16.1	29.3	37.5	72.6	30.4
2011	...	43.0	41.6	37.6	68.6	56.3
2012	...	46.6	37.1	35.4	59.6	64.5
2013	...	59.7	42.2	40.8	50.4	59.6
2014	...	60.2	43.0	56.1	37.9	60.5
2015	17.3	70.1	45.1	60.6	50.6	54.1
Работники, которые за работу во вредных и опасных условиях труда имели право на:						
ежегодный дополнительный оплачиваемый отпуск						
2010	...	14.6	29.1	33.0	63.5	16.4
2011	...	39.3	31.8	33.1	61.3	36.6
2012	...	37.6	22.2	19.0	43.5	36.2
2013	...	26.9	31.6	29.6	29.7	35.5
2014	...	37.4	30.3	28.8	11.8	43.2
2015	11.4	36.3	27.8	34.1	15.3	44.4

	Сельское хозяйство, охота, лесное хозяйство	Добыча полезных ископаемых	Обрабатывающие производства	Производство и распределение электроэнергии, газа и воды	Строительство	Транспорт и связь
сокращенную продолжительность рабочего времени						
2010	...	-	-	-	-	0.2
2011	...	-	-	-	-	0.2
2012	...	2.7	-	-	-	0.1
2013	...	8.1	0.9	0.1	-	0.4
2014	...	8.3	-	5.2	1.1	0.6
2015	9.6	5.8	0.9	6.3	-	2.3
бесплатное получение молока или других равноценных пищевых продуктов						
2010	...	0.8	12.0	17.7	18.3	5.3
2011	...	3.2	28.8	17.8	18.3	5.3
2012	...	4.1	26.6	21.2	18.2	3.8
2013	...	5.0	27.6	27.9	20.1	3.2
2014	...	5.2	22.6	28.4	14.2	2.9
2015	-	5.8	24.7	31.1	7.7	3.2
оплату труда в повышенном размере						
2010	...	7.5	28.9	33.7	27.5	22.6
2011	...	25.6	41.2	33.2	37.2	27.0
2012	...	30.3	34.4	27.9	20.5	56.2
2013	...	40.3	42.2	33.2	27.1	54.8
2014	...	30.6	35.9	36.6	7.7	44.6
2015	12.9	38.1	43.3	44.0	35.8	47.5
досрочное назначение страховой пенсии по старости ²⁾						
2010	...	14.6	27.6	13.5	19.7	17.6
2011	...	36.0	23.7	14.0	18.3	37.3
2012	...	38.5	7.6	13.4	14.8	41.8
2013	...	49.5	22.6	21.2	8.2	43.7
2014	...	18.9	19.1	21.3	7.2	39.0
2015	-	17.7	23.6	25.0	6.0	33.5

¹⁾ Приведена численность лиц, которым установлен хотя бы один вид компенсаций. До 2014 г. – занятые в условиях, не отвечающих гигиеническим условиям труда.

²⁾ До 2015 г. – досрочное назначение трудовой пенсии по старости.

5.25. Травматизм на производстве ¹⁾ (человек)

	Численность пострадавших при несчастных случаях на производстве с утратой трудоспособности на один рабочий день и более и со смертельным исходом		Численность пострадавших при несчастных случаях на производстве со смертельным исходом	
	всего	на 1000 работающих	всего	на 1000 работающих
2009	53	2.6	1	0.049
2010	62	3.1	1	0.051
2011	48	2.4	3	0.147
2012	51	2.4	1	0.047
2013	38	1.9	-	-
2014	38	1.8	2	0.092
2015	31	1.7	1	0.055

¹⁾ По кругу обследуемых организаций.

5.26. Нетрудоспособность у пострадавших на производстве ¹⁾ (человеко-дней)

	Всего	На 1 пострадавшего
2009	2076	39.2
2010	2069	33.4
2011	1921	40.0
2012	2087	40.9
2013	1342	35.3
2014	1527	40.2
2015	1558	50.3

¹⁾ По кругу обследуемых организаций.

5.27. Численность пострадавших на производстве по видам экономической деятельности ¹⁾
(человек)

	Пострадавших на производстве													
	всего							на 1000 работающих						
	2009	2010	2011	2012	2013	2014	2015	2009	2010	2011	2012	2013	2014	2015
<i>Всего</i>	53	62	48	51	38	38	31	2.6	3.1	2.4	2.4	1.9	1.8	1.7
Сельское хозяйство, охота и лесное хозяйство	4	2	5	2	1	-	1	3.7	2.7	6.4	2.7	1.9	-	2
Рыболовство, рыбоводство	-	-	-	-	-	-	-	-	-	-	-	-	-	-
Добыча полезных ископаемых	-	-	-	-	1	1	-	-	-	-	-	1.1	1.0	-
Обрабатывающие производства	22	26	11	17	14	12	9	7.3	8.7	4.0	5.8	4.9	4.9	4.3
Производство и распределение электроэнергии, газа и воды	1	7	4	2	1	4	2	0.4	2.9	1.8	1.1	0.5	1.9	0.6
Строительство	10	9	12	4	4	4	2	3.9	3.0	4.7	1.6	1.9	1.8	1.1
Оптовая и розничная торговля; ремонт автотранспортных средств, мотоциклов, бытовых изделий и предметов личного пользования	-	-	-	-	1	1	1	-	-	-	-	3.1	2.8	4.8
Гостиницы и рестораны	-	-	-	-	-	-	-	-	-	-	-	-	-	-
Транспорт и связь	4	5	4	10	5	9	5	1.0	1.4	0.8	2.0	1.1	1.2	1.1
Операции с недвижимым имуществом, аренда и предоставление услуг	1	1	1	-	-	-	1	1.5	1.9	1.9	-	-	-	3.4
Образование	-	-	-	-	-	-	-	-	-	-	-	-	-	-
Здравоохранение и предоставление социальных услуг	8	8	8	10	7	3	9	1.5	1.5	1.6	2.0	1.5	0.9	2.7
Предоставление прочих коммунальных, социальных и персональных услуг	3	4	3	3	1	4	1	5.4	8.5	3.7	3.5	1.3	5.0	1.4

¹⁾ По кругу обследуемых организаций.

Методологические пояснения

В разделе изменена терминология в соответствии с обновленными международными стандартами в области статистики труда, принятыми 19-й Международной конференцией статистиков труда в форме Резолюции о статистике трудовой деятельности, занятости и недоиспользования рабочей силы (МОТ, октябрь 2013 г.).

Рабочая сила - лица в возрасте 15-72 лет, которые в рассматриваемый период считаются занятыми или безработными.

К **занятым в экономике** относятся лица, которые в рассматриваемый период выполняли оплачиваемую работу по найму, а также приносящую доход работу не по найму как с привлечением, так и без привлечения наемных работников. В численность занятых включаются лица, которые временно отсутствовали на работе, лица, которые работали в качестве помогающих на семейном предприятии, а также лица, занятые в домашнем хозяйстве производством товаров и услуг для продажи или обмена.

К **безработным** (применительно к стандартам Международной Организации Труда – МОТ) относятся лица в возрасте 15-72 лет, которые в рассматриваемый период удовлетворяли одновременно следующими критериями: а) не имели работы (доходного занятия); б) занимались поиском работы, т.е. обращались в государственную или коммерческую службу занятости, использовали или помещали объявления в СМИ, Интернет, непосредственно обращались к администрации организации или работодателю, использовали личные связи и т.д., или предпринимали шаги к организации собственного дела; в) были готовы приступить к работе. Обучающиеся в образовательных учреждениях, пенсионеры и инвалиды учитываются в качестве безработных, если они не имели работы, занимались поиском работы и были готовы приступить к ней.

Безработные, зарегистрированные в государственных учреждениях службы занятости населения – трудоспособные граждане, не имеющие работы и заработка (трудового дохода), проживающие на территории Российской Федерации, зарегистрированные в государственном учреждении службы занятости по месту жительства в целях поиска подходящей работы, ищущие работу и готовые приступить к ней.

Уровень безработицы – отношение численности безработных определенной возрастной группы к численности рабочей силы соответствующей возрастной группы, рассчитанное в процентах.

Заявленная организациями потребность в работниках – число вакансий (требуемых работников), сообщенных организациями в государственных учреждениях службы занятости.



УРОВЕНЬ ЖИЗНИ НАСЕЛЕНИЯ

6

Индикаторы уровня жизни населения	
6.1.	Основные социально-экономические показатели уровня жизни населения..... 73
Доходы населения	
6.2.	Фактическое конечное потребление домашних хозяйств..... 74
6.3.	Объем и структура денежных доходов населения..... 74
6.4.	Среднемесячная номинальная начисленная заработная плата работников организаций по видам экономической деятельности..... 74
6.5.	Отношение среднемесячной номинальной начисленной заработной платы работников организаций по видам экономической деятельности к среднеобластному уровню..... 75
Пенсионное и социальное обеспечение	
6.6.	Основные показатели пенсионного обеспечения..... 76
6.7.	Численность пенсионеров, состоящих на учете в системе Пенсионного фонда Российской Федерации..... 76
6.8.	Средний размер назначенных месячных пенсий пенсионеров, состоящих на учете в системе Пенсионного фонда Российской Федерации, по видам пенсионного обеспечения..... 76
6.9.	Основные социальные гарантии, установленные законодательством Российской Федерации..... 77
Социально-экономическая дифференциация населения по доходам	
6.10.	Распределение населения по величине среднедушевых денежных доходов в 2009-2011 гг..... 78
6.11.	Распределение населения по величине среднедушевых денежных доходов в 2012-2015 гг..... 78
6.12.	Распределение общего объема денежных доходов населения..... 78
6.13.	Величина прожиточного минимума..... 79
Расходы, сбережения и имущество населения	
6.14.	Денежные расходы и сбережения населения..... 79
6.15.	Структура расходов на конечное потребление домашних хозяйств различных социально-экономических категорий в 2015 г..... 80
6.16.	Стоимость расходов на конечное потребление домашних хозяйств в 2015 г. (диаграмма)..... 80
6.17.	Структура потребительских расходов домашних хозяйств..... 81
6.18.	Наличие предметов длительного пользования в домашних хозяйствах..... 82
6.19.	Наличие предметов длительного пользования по группам населения с различным уровнем располагаемых ресурсов в 2015 г..... 82
Жилищные условия населения	
6.20.	Основные показатели жилищных условий населения..... 83
6.21.	Жилищный фонд..... 83
6.22.	Благоустройство жилищного фонда..... 84
6.23.	Благоустройство населенных пунктов..... 84
6.24.	Сдача жилых домов в эксплуатацию после капитального ремонта..... 84
6.25.	Предоставление жилых помещений..... 85
6.26.	Число зарегистрированных прав на жилые помещения на основании договоров купли-продажи гражданам и юридическим лицам..... 85
6.27.	Предоставление гражданам субсидий на оплату жилого помещения и коммунальных услуг..... 85
6.28.	Предоставление гражданам социальной поддержки по оплате жилого помещения и коммунальных услуг..... 85
6.29.	Распределение домашних хозяйств по видам и благоустройству занимаемого жилого помещения..... 86
6.30.	Распределение домашних хозяйств по площади жилых помещений, приходящейся в среднем на одного проживающего..... 86
6.31.	Распределение домашних хозяйств с различным уровнем располагаемых ресурсов по видам и благоустройству занимаемого жилого помещения в 2015 г..... 86
6.32.	Распределение домашних хозяйств с различным уровнем располагаемых ресурсов по площади жилых помещений, приходящейся в среднем на одного проживающего в 2015 г..... 87
	Методологические пояснения..... 87

Раздел содержит информацию об объеме, составе, направлениях использования и дифференциации распределения денежных доходов населения с учетом динамики цен; о структуре потребительских расходов домашних хозяйств; об основных показателях социального обеспечения, социальной поддержки населения. Публикуется информация о жилищном фонде и жилищных условиях населения.

Индикаторы уровня жизни населения

6.1. Основные социально-экономические показатели уровня жизни населения

	2009	2010	2011	2012	2013	2014	2015
Фактическое конечное потребление домашних хозяйств (в текущих ценах):							
млн. руб.	23910.6	27055.6	29093.7	31183.6	33365.6	35600.0 ¹⁾	...
на душу населения, руб.	134462.0	152941.4	165910.3	179689.2	194524.9	210186.7 ¹⁾	...
Среднедушевые денежные доходы (в месяц), руб.	13646.2	15347.8	16525.3	18450.3	20417.4	21935.3	24118.1 ¹⁾
Реальные располагаемые денежные доходы, в процентах к предыдущему году	106.3	103.4	95.8	100.9	100.2	97.6	98.2 ¹⁾
Среднемесячная номинальная начисленная заработная плата работников организаций, руб.	16890.3	19718.0	22927.5	25067.0	27357.7	29439.2	30895.7
Реальная начисленная заработная плата, в процентах к предыдущему году	97.7	107.9	105.5	102.7	101.2	99.6	91.5
Средний размер назначенных пенсий (на 1 января года, следующего за отчетным) ²⁾ , руб.	5964.6	7325.4	7986.1	8859.6	9700.6	10561.4	11757.4
Реальный размер назначенных пенсий (на 1 января года, следующего за отчетным) ²⁾ , в процентах к предыдущему году	121.1	111.2	102.5	103.6	101.5	97.4	101.7
Величина прожиточного минимума (в среднем на душу населения):							
руб. в месяц	6085.16	6646.89	7325.32	7808.30	9315.03 ³⁾	10184.92	12475.67
в процентах к предыдущему году	115.7	109.2	110.2	106.6	119.3 ⁴⁾	109.3	122.5
Удельный вес населения с денежными доходами ниже величины прожиточного минимума, процентов	21.0	19.5	20.1	18.8	20.9	21.4	24.8 ¹⁾
Соотношение с величиной прожиточного минимума ⁵⁾ , процентов:							
среднедушевых денежных доходов	в 2.2 р.	в 2.3 р.	в 2.3 р.	в 2.4 р.	в 2.2 р.	в 2.2 р.	193.3 ¹⁾
среднемесячной номинальной начисленной заработной платы	в 2.6 р.	в 2.8 р.	в 3.0 р.	в 3.0 р.	в 2.8 р.	в 2.8 р.	в 2.5 р.
среднего размера назначенных пенсий (на 1 января года, следующего за отчетным) ⁶⁾	118.9	131.8	131.5	128.8	128.2	125.0	121.2
Коэффициент концентрации доходов (коэффициент Джини)	0.380	0.378	0.375	0.380	0.372	0.370	0.358 ¹⁾
Коэффициент фондов (коэффициент дифференциации доходов), в раз	12.3	12.1	11.9	12.3	11.7	11.5	10.6 ¹⁾

¹⁾ Предварительные данные.

²⁾ Пенсионеров состоящих на учете в Отделении Пенсионного фонда Российской Федерации по ЕАО; 2009, 2014 гг. – на 31 декабря отчетного года.

³⁾ Оценка на основе данных, установленных приказами управления по труду правительства ЕАО за период с I по IV кварталы соответствующего года. На основании Федерального закона от 3 декабря 2012 г. № 233-ФЗ «О внесении изменений в Федеральный закон «О прожиточном минимуме в Российской Федерации» с 2013 г. изменен порядок расчета величины прожиточного минимума.

⁴⁾ В сопоставимой методологии исчисления величины прожиточного минимума.

⁵⁾ Соответствующей социально-демографической группы населения.

⁶⁾ Соотношение с величиной прожиточного минимума пенсионера за IV квартал соответствующего года. 2009, 2014 гг. – на 31 декабря отчетного года.

6.2. Фактическое конечное потребление домашних хозяйств
 (в текущих ценах)

	2009	2010	2011	2012	2013	2014 ¹⁾
	Миллионов рублей					
Фактическое конечное потребление домашних хозяйств	23910.6	27055.6	29093.7	31183.6	33365.6	35600.0
в том числе за счет:						
расходов домашних хозяйств	18942.9	21646.7	23308.3	24572.5	26184.7	28271.4
из них:						
денежные расходы на покупку товаров и оплату услуг	16847.2	19172.4	20664.3	23300.8	25256.7	26863.0
потребление товаров и услуг в натуральной форме ²⁾	2095.7	2474.3	2644.0	1271.8	928.0	1408.4
в том числе потребление продукции собственного производства	1985.8	2366.3	2503.3	1142.1	831.3	1299.0
социальных трансфертов в натуральной форме	4967.6	5409.0	5785.4	6611.1	7180.9	7328.6
в том числе расходов государственного управления на индивидуальные товары и услуги	4434.8	4717.3	5036.0	5759.8	6199.1	6385.5
	В процентах к итогу					
Фактическое конечное потребление домашних хозяйств	100	100	100	100	100	100
в том числе за счет:						
расходов домашних хозяйств	79.2	80.0	80.1	78.8	78.5	79.4
социальных трансфертов в натуральной форме	20.8	20.0	19.9	21.2	21.5	20.6

¹⁾ Предварительные данные.

²⁾ Включая товары и услуги, полученные в качестве оплаты труда в натуральной форме, гуманитарной помощи, а также товары и услуги, произведенные домашними хозяйствами для собственного конечного потребления.

Доходы населения
6.3. Объем и структура денежных доходов населения

	2009	2010	2011	2012	2013	2014
	Миллионов рублей					
<i>Денежные доходы – всего</i>	29119.5	32580.7	34774.0	38422.8	42024.9	44583.0
в том числе:						
доходы от предпринимательской деятельности	4976.2	4836.3	5560.6	8385.8	8280.8	7993.6
оплата труда наемных работников	12777.2	14716.7	16358.0	18504.2	19206.0	20095.6
социальные выплаты	4441.2	6210.8	7080.2	7784.8	8906.6	9211.7
доходы от собственности	476.5	449.3	413.3	626.6	794.5	979.5
другие доходы	6448.4	6367.6	5361.9	3121.4	4837.1	6302.6
	В процентах к итогу					
<i>Денежные доходы – всего</i>	100	100	100	100	100	100
в том числе:						
доходы от предпринимательской деятельности	17.1	14.8	16.0	21.8	19.7	17.9
оплата труда наемных работников	43.9	45.2	47.0	48.2	45.7	45.1
социальные выплаты	15.3	19.1	20.4	20.3	21.2	20.7
доходы от собственности	1.6	1.4	1.2	1.6	1.9	2.2
другие доходы	22.1	19.5	15.4	8.1	11.5	14.1

6.4. Среднемесячная номинальная начисленная заработная плата работников организаций по видам экономической деятельности
 (рублей)

	2009	2010	2011	2012	2013	2014	2015
<i>Всего</i>	16890.3	19718.0	22927.5	25067.0	27357.7	29439.2	30895.7
в том числе:							
Сельское хозяйство, охота и лесное хозяйство	8912.7	9504.3	10596.0	12848.9	14230.5	14337.0	17266.8
Рыболовство, рыбоводство	20570.9	23031.0	30741.1	33688.2	28890.6	26163.1	30090.0
Добыча полезных ископаемых	22459.5	27370.6	31067.2	34110.3	36278.7	38238.7	41639.1
в том числе:							
добыча топливно-энергетических полезных ископаемых	32458.3	31380.2	32065.8	35799.9	58113.1	74383.3	8000.0
добыча полезных ископаемых, кроме топливно-энергетических	22013.7	26966.4	31015.6	33906.1	35695.4	38022.2	41701.5

	2009	2010	2011	2012	2013	2014	2015
Обрабатывающие производства	11658.9	13501.7	14699.1	15046.4	16702.9	19616.6	20786.8
из них:							
производство пищевых продуктов, включая напитки, и табака	8853.4	10262.3	11801.3	8978.2	9412.9	11213.3	11874.9
текстильное и швейное производство	9005.5	10273.7	10116.6	10614.1	12903.2	14008.2	14971.9
производство кожи, изделий из кожи и производство обуви	7364.9	10753.6	10870.4	13047.8	15056.3	14620.6	15563.8
обработка древесины и производство изделий из дерева	11988.9	12688.7	12254.9	14501.8	15957.8	19225.4	18089.6
целлюлозно-бумажное производство; издательская и полиграфическая деятельность	10893.8	13780.2	14765.8	15638.9	17805.9	17030.1	20760.1
химическое производство	-	-	-	-	-	6000.0	16416.7
производство резиновых и пластмассовых изделий	8289.9	10894.7	7888.1	13965.4	14582.4	17924.6	17591.2
производство прочих неметаллических минеральных продуктов	13916.9	15498.1	18773.1	20213.4	21428.0	24299.7	25380.7
металлургическое производство и производство готовых металлических изделий	13054.1	10766.7	14856.1	12335.4	14075.0	11676.1	13921.5
производство машин и оборудования	10985.0	16356.5	16608.8	18375.3	16196.5	14046.9	16711.1
производство электрооборудования, электронного и оптического оборудования	17396.8	20246.6	20783	21716.6	23927.2	30151.7	30290.2
прочие производства	9134.4	12610.9	12933.5	12227.5	12727.7	15298.9	16942.6
Производство и распределение электроэнергии, газа и воды	15994.1	19314.0	22925.6	24034.3	26464.1	29847.8	32452.4
Строительство	14627.4	26574.4	34251.5	27921.2	25213.1	25871.6	28492.3
Оптовая и розничная торговля; ремонт автотранспортных средств, мотоциклов, бытовых изделий и предметов личного пользования	9298.0	10236.5	10095.1	11469.6	12075.3	13403.1	14672.1
Гостиницы и рестораны	10646.9	10901.9	11320.6	11897.4	11315.6	14010.5	14798.7
Транспорт и связь	24416.7	28434.1	33507.1	36028.0	39331.6	42508.5	45026.3
Финансовая деятельность	34218.2	40746.0	43919.5	50190.1	53436.4	54909.8	55016.5
Операции с недвижимым имуществом, аренда и предоставление услуг	14705.0	16881.0	19848.4	23109.6	21359.2	20136.3	20996.4
Государственное управление и обеспечение военной безопасности; социальное страхование	26861.1	28812.1	31118.9	37407.4	43722.3	46055.4	45559.8
Образование	11127.0	11916.1	14279.6	16855.8	20631.0	22444.6	23606.0
Здравоохранение и предоставление социальных услуг	13211.5	14184.0	16596.7	18778.1	22967.1	25462.3	27343.7
Предоставление прочих коммунальных, социальных и персональных услуг	10413.3	10952.5	12984.4	14308.0	16773.5	18634.0	20788.2

6.5. Отношение среднемесячной номинальной начисленной заработной платы работников организаций по видам экономической деятельности к среднеобластному уровню (в процентах)

	2009	2010	2011	2012	2013	2014	2015
<i>Всего</i>	100	100	100	100	100	100	100
в том числе:							
Сельское хозяйство, охота и лесное хозяйство	52.8	48.2	46.2	51.3	52.0	48.7	55.9
Рыболовство, рыбоводство	121.8	116.8	134.1	134.4	105.6	88.9	97.4
Добыча полезных ископаемых	133.0	138.8	135.5	136.1	132.6	129.9	134.8
Обрабатывающие производства	69.0	68.5	64.1	60.0	61.1	66.6	67.3
Производство и распределение электроэнергии, газа и воды	94.7	98.0	100.0	95.9	96.7	101.4	105.0
Строительство	86.6	134.8	149.4	111.4	92.2	87.9	92.2
Оптовая и розничная торговля; ремонт автотранспортных средств, мотоциклов, бытовых изделий и предметов личного пользования	55.0	51.9	44.0	45.8	44.1	45.5	47.5
Гостиницы и рестораны	63.0	55.3	49.4	47.5	41.4	47.6	47.9
Транспорт и связь	144.6	144.2	146.1	143.7	143.8	144.4	145.7
Финансовая деятельность	в 2.0 р.	в 2.1 р.	191.6	в 2.0 р.	195.3	186.5	178.1
Операции с недвижимым имуществом, аренда и предоставление услуг	87.1	85.6	86.6	92.2	78.1	68.4	68.0
Государственное управление и обеспечение военной безопасности; социальное страхование	159.0	146.1	135.7	149.2	159.8	156.4	147.5
Образование	65.9	60.4	62.3	67.2	75.4	76.2	76.4
Здравоохранение и предоставление социальных услуг	78.2	71.9	72.4	74.9	84.0	86.5	88.5
Предоставление прочих коммунальных, социальных и персональных услуг	61.7	55.5	56.6	57.1	61.3	63.3	67.3

Пенсионное и социальное обеспечение

6.6. Основные показатели пенсионного обеспечения

	2009	2010	2011	2012	2013	2014	2015
Численность пенсионеров, состоящих на учете в системе Пенсионного фонда Российской Федерации (на 1 января года, следующего за отчетным) ¹⁾ :							
всего, человек	46326	46579	46719	46778	47029	47167	47418
в процентах к предыдущему году	103.4	100.5	100.3	100.1	100.5	100.3	100.5
Численность пенсионеров, приходящаяся на 1000 человек населения	261.0	264.2	267.9	270.9	276.0	280.1	285.4
Численность занятых в экономике, приходящаяся на одного пенсионера (в среднем за год), человек	1.8	1.8	1.7	1.7	1.7	1.7	1.6
Средний размер назначенных пенсий (на 1 января года, следующего за отчетным) ¹⁾ , руб.	5964.6	7325.4	7986.1	8859.6	9700.6	10561.4	11757.4
Величина прожиточного минимума пенсионера ²⁾ :							
руб. в месяц	4998.45	5470.16	6030.76	6437.36	7404.02	8075.28	9845.57
в процентах к предыдущему году	117.3	109.4	110.2	106.7	115.0 ³⁾	109.1	121.9
Реальный размер назначенных пенсий ¹⁾ , в процентах к предыдущему году	121.1	111.2	102.5	103.6	101.5	97.4	101.7

¹⁾ 2009, 2014 гг. – на 31 декабря отчетного года.

²⁾ Оценка на основе данных, установленных приказами управления по труду правительства ЕАО за I – IV кварталы соответствующего года. На основании Федерального закона от 3 декабря 2012 г. № 233-ФЗ «О внесении изменений в Федеральный закон «О прожиточном минимуме в Российской Федерации» с 2013 г. изменен порядок расчета величины прожиточного минимума.

³⁾ В сопоставимой методологии исчисления величины прожиточного минимума.

6.7. Численность пенсионеров, состоящих на учете в системе Пенсионного фонда Российской Федерации ¹⁾ (на 1 января года, следующего за отчетным; тысяч человек)

	2009	2010	2011	2012	2013	2014	2015
<i>Все пенсионеры</i>	46.3	46.6	46.7	46.8	47.0	47.2	47.4
в том числе:							
по старости	34.8	36.1	36.4	36.7	37.2	37.4	37.8
по инвалидности	4.0	3.0	2.8	2.6	2.3	2.1	1.9
по случаю потери кормильца (на каждого трудоспособного члена семьи)	1.7	1.3	1.3	1.2	1.1	1.1	1.1
пострадавшие в результате радиационных и техногенных катастроф и члены их семей	0.006	0.007	0.011	0.011	0.008	0.01	0.008
федеральные государственные гражданские служащие	0.07	0.08	0.09	0.12	0.14	0.13	0.12
социальные	5.8	6.1	6.1	6.2	6.3	6.4	6.5
Численность пенсионеров на 1000 человек населения	261.0	264.2	267.9	270.9	276.0	280.1	285.4

¹⁾ 2009, 2014 гг. – на 31 декабря отчетного года.

6.8. Средний размер назначенных пенсий пенсионеров, состоящих на учете в системе Пенсионного фонда Российской Федерации, по видам пенсионного обеспечения ¹⁾ (на 1 января года, следующего за отчетным; рублей)

	2009	2010	2011	2012	2013	2014	2015
<i>Все пенсионеры</i>	5964.6	7325.4	7986.1	8859.6	9700.6	10561.4	11757.4
в том числе получающие пенсии:							
по старости	6464.6	7980.5	8667.1	9559.1	10460.2	11289.6	12567.9
по инвалидности	4464.6	4889.9	5366.6	5959.0	6532.0	7054.7	7842.0
по случаю потери кормильца (на каждого нетрудоспособного члена семьи)	3612.0	4851.2	5301.1	5971.7	6639.5	7302.5	8225.2
пострадавшие в результате радиационных и техногенных катастроф и члены их семей	7994.8	9064.2	9029.5	9843.0	11281.8	12847.4	13771.5
федеральные государственные гражданские служащие	8847.5	10631.0	11197.0	12273.2	13659.6	14524.8	16213.3
социальные	4630.4	5132.3	5634.8	6401.4	6835.4	7940.3	8704.2

¹⁾ 2009, 2014 гг. – на 31 декабря отчетного года.

**6.9. Основные социальные гарантии, установленные
законодательством Российской Федерации ¹⁾**
(на 1 января; рублей)

	2009	2010	2011	2012	2013	2014	2015	2016
Оплата труда и пенсии (в месяц)								
Минимальный размер оплаты труда	4330	4330	4330	4611	5205	5554	5965	6204
Размер базовой части трудовой пенсии ²⁾ :								
по старости	1794.0	2562.0	-	-	-	-	3935.0	4383.6
по инвалидности:								
при 1 группе (III степени)	3588.0	5124.0	-	-	-	-	1967.5	2191.8
при 2 группе (II степени)	1794.0	2562.0	-	-	-	-	3935.0	4383.6
при 3 группе (I степени)	897.0	1281.0	-	-	-	-	3935.0	4383.6
по случаю потери кормильца:							1967.5	2191.8
детям, потерявшим обоих родителей, или детям умершей одинокой матери (круглым сиротам), на каждого ребенка	1794.0	2562.0	-	-	-	-	-	-
другим нетрудоспособным членам семьи умершего кормильца, на каждого члена семьи	897.0	1281.0	-	-	-	-	-	-
Пособия								
Единовременное пособие женщинам, вставшим на учет в медицинские учреждения в ранние сроки беременности (до 12 недель)	374.6	412.1	438.9	465.2	490.8	515.3	543.7	581.7 ³⁾
Родовой сертификат	11000	11000	11000	11000	11000	11000	11000	11000
Единовременное пособие при рождении ребенка	9989.9	10988.9	11703.1	12405.3	13087.6	13742.0	14497.8	15512.7 ³⁾
Единовременное пособие при передаче ребенка на воспитание в семью	9989.9	10988.9	11703.1	12405.3	13087.6	13742.0	14497.8	15512.7 ³⁾
Ежемесячное пособие на период отпуска по уходу за ребенком до достижения им возраста полутора лет:								
по уходу за первым ребенком	1873.1	2060.4	2194.3	2326.0	2453.9	2576.6	2718.3	2908.6 ³⁾
по уходу за вторым и последующими детьми	3746.2	4120.8	4388.7	4652.0	4907.9	5153.2	5436.7	5817.2 ³⁾
Ежемесячные выплаты на содержание ребенка в семье опекуна	4000	4000	4400	4700	4959	4959	4959	4959
Размер оплаты труда приемных родителей, в месяц	3000	3000	3000	3300	3482	3482	3482	3482
Государственный сертификат на материнский (семейный) капитал ⁴⁾	312162.5	343378.8	365698.4	387640.3	408960.5	429408.5	453026.0	453026.0
Минимальный размер пособия по безработице, в месяц	850	850	850	850	850	850	850	850
Социальное пособие на погребение	4000	4000	4260	4516	4764	5002	5277	5277

¹⁾ Без районного коэффициента.

²⁾ 2010 г. – по состоянию на конец 2009 г. Согласно Федеральному закону от 17 декабря 2001 г. № 173-ФЗ (в редакции Федерального закона от 24 июля 2009 г. № 213-ФЗ) с 1 января 2010 г. вместо базовой части трудовой пенсии вводится фиксированный базовый размер страховой части трудовой пенсии. В соответствии с Федеральным законом от 28 декабря 2013 г. № 400 – ФЗ «О страховых пенсиях» с 1 января 2015 г. вводится понятие «Фиксированная выплата к страховой пенсии».

³⁾ По состоянию на 1 февраля 2016 г.

⁴⁾ Начиная с 1 января 2007 г. право на получение сертификата имеют женщины, родившие (усыновившие) второго ребенка, женщины, родившие (усыновившие) третьего или последующего детей.

Социально-экономическая дифференциация населения по доходам

6.10. Распределение населения по величине среднедушевых денежных доходов в 2009-2011 гг. ¹⁾
(в процентах)

	2009	2010	2011
<i>Все население</i>	100	100	100
в том числе со среднедушевыми денежными доходами, руб. в месяц:			
до 3500.0	5.5	3.7	2.8
3500.1-5000.0	8.3	6.5	5.4
5000.1-7000.0	13.4	11.4	10.1
7000.1-10000.0	19.0	17.7	16.7
10000.1-15000.0	22.4	23.0	23.1
15000.1-25000.0	20.2	23.0	24.7
25000.1-35000.0	6.7	8.5	9.6
свыше 35000.0	4.5	6.2	7.6

¹⁾ Оценка на основе материалов выборочного обследования бюджетов домашних хозяйств и макроэкономического показателя среднедушевых денежных доходов населения.

6.11. Распределение населения по величине среднедушевых денежных доходов в 2012-2015 гг. ¹⁾
(в процентах)

	2012	2013	2014	2015 ²⁾
<i>Все население</i>	100	100	100	100
в том числе со среднедушевыми денежными доходами, руб. в месяц:				
до 7000.0	14.9	10.9	8.9	5.9
7000.1-10000.0	14.9	13.0	11.7	9.5
10000.1-14000.0	18.3	17.6	16.7	15.3
14000.1-19000.0	17.1	17.7	17.7	17.8
19000.1-27000.0	16.2	18.1	19.0	20.6
27000.1-45000.0	13.4	16.0	17.9	20.9
45000.1-60000.0 ³⁾	5.2	6.7	8.1	5.7
свыше 60000.0	4.3

¹⁾ Оценка на основе материалов выборочного обследования бюджетов домашних хозяйств и макроэкономического показателя среднедушевых денежных доходов населения.

²⁾ Предварительные данные.

³⁾ 2012-2014 гг. – свыше 45000 руб.

6.12. Распределение общего объема денежных доходов населения ¹⁾
(в процентах)

	2009	2010	2011	2012	2013	2014	2015 ²⁾
<i>Денежные доходы</i> – всего	100	100	100	100	100	100	100
в том числе по 20 процентным группам населения:							
первая (с наименьшими доходами)	6.1	6.1	6.2	6.1	6.3	6.3	6.6
вторая	10.9	11.0	11.0	10.9	11.1	11.2	11.5
третья	15.7	15.8	15.9	15.7	15.9	16.0	16.2
четвертая	22.9	22.9	22.9	22.9	22.9	22.9	23.0
пятая (с наибольшими доходами)	44.4	44.2	44.0	44.4	43.8	43.6	42.7
Коэффициент концентрации доходов (коэффициент Джини)	0.380	0.378	0.375	0.380	0.372	0.370	0.358
Коэффициент фондов (коэффициент дифференциации доходов), в разгах	12.3	12.1	11.9	12.3	11.7	11.5	10.6

¹⁾ Оценка на основе материалов выборочного обследования бюджетов домашних хозяйств и макроэкономического показателя среднедушевых денежных доходов населения.

²⁾ Предварительные данные.

6.13. Величина прожиточного минимума ¹⁾
(в среднем на душу населения; рублей в месяц)

	2009	2010	2011	2012	2013 ²⁾	2014	2015	2015 ³⁾			
								I кв	II кв	III кв	IV кв
<i>Все население</i>	6085.16	6646.89	7325.32	7808.30	9315.03	10184.92	12475.67	12596.96	12830.79	12246.87	12228.06
в том числе по социально-демографическим группам населения:											
трудоспособное население	6609.35	6999.74	7722.11	8269.92	9762.48	10666.09	13032.05	13129.72	13397.89	12795.38	12805.22
пенсионеры	4998.45	5470.16	6030.76	6437.36	7404.02	8075.28	9845.57	9900.73	10115.42	9667.90	9698.22
дети	5683.30	6475.01	7110.23	7506.95	9513.33	10474.45	13002.27	13280.04	13402.32	12752.03	12574.68

¹⁾ За 2009-2015 гг. оценка на основании данных, установленных приказами управления по труду правительства ЕАО за период с I по IV кварталы соответствующего года.

²⁾ На основании Федерального закона от 3 декабря 2012 г. № 233-ФЗ «О внесении изменений в Федеральный закон «О прожиточном минимуме в Российской Федерации» с 2013 г. изменен порядок расчета величины прожиточного минимума.

³⁾ Величина прожиточного минимума установлена приказом управления по труду правительства ЕАО (на основании постановления правительства ЕАО от 08.09.2009 г. № 308-пп) от 09.04.2015 г. № 28-ОД (за I квартал 2015 года), от 10.07.2015 г. № 48-ОД (за II квартал), от 09.10.2015 г. № 75-ОД (за III квартал), от 18.01.2016 г. № 3-ОД (за IV квартал) «О величине прожиточного минимума на душу населения и по основным социально-демографическим группам населения в Еврейской автономной области», на основании закона ЕАО от 27.03.2013 г. № 255 - ОЗ «О потребительской корзине в Еврейской автономной области».

Расходы, сбережения и имущество населения
6.14. Денежные расходы и сбережения населения

	2009	2010	2011	2012	2013	2014
Миллионов рублей						
<i>Денежные расходы и сбережения</i>	29119.5	32580.7	34774.0	38422.8	42024.9	44583.0
в том числе:						
покупка товаров и оплата услуг	17948.6	20052.6	21422.6	24209.2	26735.2	28453.5
обязательные платежи и разнообразные взносы с учетом денег, отосланных по переводам	2821.8	3087.3	3796.9	4399.4	5276.4	5929.1
приобретение недвижимости	68.9	65.8	109.2	192.0	139.7	227.6
прирост финансовых активов ¹⁾	8280.1	9375.0	9445.3	9622.2	9873.7	9972.8
из него:						
прирост, уменьшение(-) денег на руках у населения	4145.2	4934.4	5553.3	5492.7	6179.1	5685.0
В процентах к итогу						
<i>Денежные расходы и сбережения</i>	100	100	100	100	100	100
в том числе:						
покупка товаров и оплата услуг	61.6	61.6	61.6	63.0	63.6	63.8
обязательные платежи и разнообразные взносы с учетом денег, отосланных по переводам	9.7	9.5	10.9	11.5	12.6	13.3
приобретение недвижимости	0.2	0.2	0.3	0.5	0.3	0.5
прирост финансовых активов ¹⁾	28.4	28.8	27.2	25.0	23.5	22.4
из него:						
прирост, уменьшение (-) денег на руках у населения	14.2	15.2	16.0	14.3	14.7	12.8

¹⁾ За минусом изменения задолженности по кредитам. С 2010 г. данные приведены с учетом покупки населением скота и птицы.

6.15. Расходы на конечное потребление домашних хозяйств различных социально-экономических категорий в 2015 г.
(по материалам выборочного обследования бюджетов домашних хозяйств)

	Расходы на конечное потребление (в среднем на одного члена домашнего хозяйства в месяц), рублей	В процентах от общего объема расходов на конечное потребление				
		расходы на питание	расходы на			стоимость услуг, предоставленных работодателем бесплатно или по льготным ценам
			непродовольственные товары	алкогольные напитки	оплату услуг	
<i>Все домашние хозяйства</i>	13546.9	37.7	36.3	2.2	23.7	0.1
<i>Домашние хозяйства состоящие из:</i>						
1 человека	19656.1	37.8	30.4	3.3	28.4	0.1
2 человек	18276.9	37.3	34.8	2.1	25.8	0.0
3 человек	13691.6	36.9	38.6	2.0	22.5	0.0
4 человек	10375.0	38.3	37.7	1.9	21.9	0.2
5 и более человек	7790.3	41.7	38.3	2.3	17.7	0.0
<i>Домашние хозяйства, имеющие детей в возрасте до 16 лет:</i>						
1 ребенка	12904.6	36.0	39.0	2.1	22.8	0.1
2 детей	9781.3	37.3	40.7	2.0	20.0	0.0
3 и более детей	6179.7	43.6	31.4	2.7	22.3	0.0
<i>Домашние хозяйства по 10-процентным группам населения:</i>						
первая (с наименьшими располагаемыми ресурсами)	4678.1	45.2	34.4	2.1	18.3	-
вторая	6611.9	41.3	30.5	2.1	26.1	0.0
третья	8317.2	39.7	34.4	1.6	24.3	0.0
четвертая	9778.9	41.6	31.8	2.5	24.0	0.1
пятая	11734.3	39.1	35.7	2.7	22.4	0.1
шестая	13611.9	42.0	34.7	1.6	21.4	0.3
седьмая	14380.3	39.5	33.5	2.5	24.4	0.1
восьмая	17808.8	40.4	35.7	2.5	21.4	-
девятая	21303.7	34.6	41.3	1.8	22.2	0.0
десятая (с наибольшими располагаемыми ресурсами)	27241.9	30.6	39.2	2.2	28.0	0.0

6.16. Стоимость расходов на конечное потребление домашних хозяйств в 2015 г.
(по материалам выборочного обследования бюджетов домашних хозяйств)

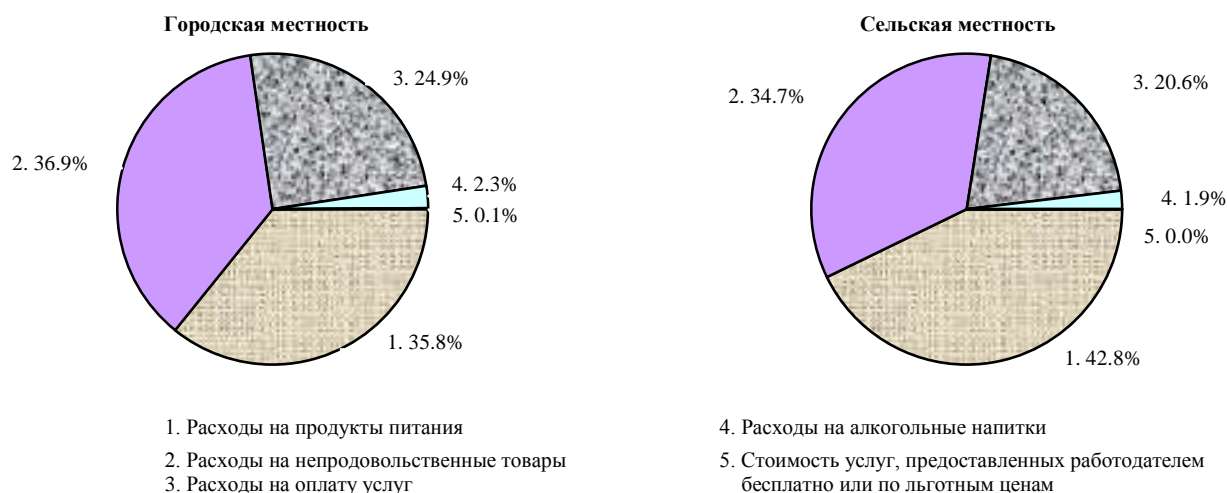

6.17. Потребительские расходы домашних хозяйств
 (по материалам выборочного обследования бюджетов домашних хозяйств; в процентах к итогу)

	2009	2010	2011	2012	2013	2014	2015
<i>Потребительские расходы – всего</i>	100	100	100	100	100	100	100
в том числе по целям потребления:							
продукты питания и безалкогольные напитки	32.1	30.5	30.1	26.8	27.2	28.5	33.9
из них:							
продукты питания	30.1	28.8	28.5	24.3	25.6	26.9	32.1
в том числе:							
хлебобулочные изделия и крупы	6.3	5.6	5.5	4.9	5.3	5.2	6.1
мясо	7.6	8.4	8.3	7.0	7.2	7.8	9.0
рыба, морепродукты	2.4	1.9	1.9	1.7	1.6	1.6	1.9
молочные изделия, сыр и яйца	4.0	3.9	3.7	4.0	3.6	4.1	4.6
масла и жиры	1.3	1.2	1.3	0.7	0.9	1.0	1.1
фрукты	2.0	1.7	1.9	1.9	1.8	1.8	2.4
овощи	2.4	2.4	2.2	1.7	1.9	2.0	2.9
сахар, джем, мед, шоколад и конфеты	2.8	2.5	2.6	2.1	2.3	2.4	2.9
другие продукты питания	1.3	1.1	1.1	0.3	1.0	1.0	1.2
безалкогольные напитки	2.0	1.7	1.6	2.5	1.6	1.6	1.8
алкогольные напитки, табачные изделия	2.8	3.3	3.1	3.2	3.7	4.4	4.6
из них:							
алкогольные напитки	1.7	1.9	1.6	1.7	1.6	2.1	2.2
табачные изделия	1.1	1.4	1.5	1.5	2.1	2.3	2.4
одежда и обувь	11.3	12.7	12.2	10.1	9.9	10.7	11.1
из них:							
одежда	8.5	9.5	9.5	7.6	7.2	8.1	8.4
обувь	2.8	3.2	2.7	2.5	2.7	2.6	2.7
жилищные услуги, вода, электроэнергия, газ и другие виды топлива	12.8	14.0	13.1	10.9	11.7	11.0	12.0
из них:							
текущее содержание и ремонт жилого помещения	4.9	5.6	5.2	2.3	4.6	2.0	2.4
водоснабжение и другие коммунальные услуги	5.3	4.9	4.6	1.9	3.2	5.6	5.9
электроэнергия, газ и другие виды топлива;	2.6	3.5	3.3	6.7	3.9	3.4	3.7
предметы домашнего обихода, бытовая техника и уход за домом	8.2	8.2	9.0	7.5	8.0	7.3	6.5
из них:							
предметы домашнего обихода	4.4	4.5	4.7	3.9	4.1	3.5	3.1
бытовая техника	1.4	1.8	2.1	2.7	2.8	1.6	1.9
товары и услуги для ухода за домом	2.4	1.9	2.2	0.9	1.1	2.2	1.5
здравоохранение	2.8	2.4	3.2	2.8	3.0	3.8	4.2
из него:							
медикаменты, медицинское оборудование	1.8	1.6	1.8	1.6	1.9	2.6	2.6
амбулаторные услуги	0.5	0.7	1.0	1.0	0.8	1.1	1.3
услуги стационаров	0.5	0.1	0.4	0.2	0.3	0.1	0.3
транспорт	10.5	8.6	8.2	20.6	19.7	15.3	9.2
из него:							
покупка транспортных средств	2.8	3.7	2.0	13.3	12.4	6.9	0.9

	2009	2010	2011	2012	2013	2014	2015
эксплуатация транспортных средств	3.7	2.7	3.8	4.0	4.8	4.9	5.6
транспортные услуги	4.0	2.2	2.4	3.3	2.5	3.5	2.7
связь	4.2	4.1	4.0	3.5	3.4	3.5	4.1
организация отдыха и культурные мероприятия	6.1	5.9	6.4	6.6	5.4	6.6	5.3
из них:							
аудиовизуальное и фотооборудование, оборудование для обработки информации	2.1	2.1	1.9	4.0	3.4	3.7	1.3
услуги по организации досуга	3.1	2.8	3.2	1.3	1.2	1.4	2.9
услуги центров отдыха, туризм	0.9	1.0	1.3	1.3	0.8	1.5	1.1
образование	1.6	2.0	1.6	1.1	0.8	1.1	0.7
гостиницы, кафе и рестораны	2.1	2.3	2.7	1.2	1.8	1.5	1.8
из них общественное питание	1.9	2.2	2.5	1.1	1.7	1.3	1.7
другие товары и услуги	5.5	6.0	6.4	5.7	5.4	6.3	6.6

6.18. Наличие предметов длительного пользования в домашних хозяйствах

(по материалам выборочного обследования бюджетов домашних хозяйств; на конец года; на 100 домохозяйств; штук)

	2009	2010	2011	2012	2013	2014	2015
Телевизоры	145	157	166	160	164	168	176
Видеокамеры	10	6	8	7	11	9	12
Магнитофоны, плееры	36	18	21	18	17	14	9
Персональные компьютеры ¹⁾	61	61	73	85	101	112	126
Мобильные телефоны ²⁾	218	218	237	232	250	243	240
Музыкальные центры	29	28	23	27	27	26	17
Холодильники, морозильники	112	107	110	115	123	133	143
Стиральные машины	101	101	103	102	102	99	102
Электропылесосы	81	77	86	81	84	91	92
Микроволновые печи	45	53	57	52	45	58	73
Кондиционеры	11	10	14	12	13	19	22
Посудомоечные машины	1	1	3	3	3	9	4
Легковые автомобили	35	31	30	35	49	51	47

¹⁾ Начиная с 2011 г. включая портативные (карманные) компьютеры.²⁾ С 2015 г. - включая смартфоны и iPhone.**6.19. Наличие предметов длительного пользования по группам населения с различным уровнем располагаемых ресурсов в 2015 г.**

(по материалам выборочного обследования бюджетов домашних хозяйств; на конец года; на 100 домохозяйств; штук)

	Группы населения в зависимости от уровня располагаемых ресурсов									
	первая (с наименьшими располагаемыми ресурсами)	вторая	третья	четвертая	пятая	шестая	седьмая	восьмая	девятая	десятая (с наибольшими располагаемыми ресурсами)
Телевизоры	130	145	170	159	174	172	180	185	179	221
Видеокамеры	2	5	12	4	8	39	17	18	9	9
Магнитофоны, плееры	-	13	9	5	20	4	1	7	1	20
Персональные компьютеры ¹⁾	94	115	105	122	88	239	137	119	145	117
Мобильные телефоны ²⁾	246	232	243	264	238	378	229	223	231	190
Музыкальные центры	15	22	28	22	37	22	10	11	8	3
Холодильники, морозильники	113	122	140	151	136	163	138	137	174	148
Стиральные машины	100	79	96	106	102	100	109	101	102	114
Электропылесосы	100	82	87	91	95	117	98	95	97	75
Микроволновые печи	33	66	60	43	75	92	79	79	96	86
Кондиционеры	-	17	25	12	36	24	15	11	38	28
Посудомоечные машины	-	9	5	2	8	-	2	2	1	9
Легковые автомобили	30	40	29	53	38	81	60	47	71	30

¹⁾ Включая портативные (карманные) компьютеры.²⁾ С 2015 г. - включая смартфоны и iPhone.

Жилищные условия населения

6.20. Основные показатели жилищных условий населения

	2009	2010	2011	2012	2013	2014	2015
<i>Общая площадь жилых помещений, приходящаяся в среднем на одного жителя (на конец года)¹⁾ – всего, м²</i>	21.8	22.1	22.6	23.0	21.2	21.6	22.0
в том числе:							
в городской местности	21.7	21.9	22.3	22.9	21.9	22.1	22.5
в сельской местности	21.9	22.4	23.1	23.4	19.8	20.4	20.9
Число квартир ¹⁾ – всего	82126	82474	82991	83511	69904	69512	70195
из них:							
однокомнатных	16939	17034	17202	17347	14798	15088	15094
двухкомнатных	34753	34892	35080	35328	28447	27860	28064
трехкомнатных	25070	25109	25216	25291	20866	20758	20696
четырёхкомнатных и более	5364	5439	5493	5545	2761	2774	2789
Средний размер одной квартиры ¹⁾ , м ² общей площади	45.6	45.7	45.9	46.4	47.8	48.7	48.4
из них:							
однокомнатных	28.2	28.3	28.4	29.5	32.6	31.3	35.7
двухкомнатных	42.4	42.6	42.6	43.0	42.6	44.2	41.6
трехкомнатных	56.7	56.5	56.7	57.0	58.5	59.9	58.7
четырёхкомнатных и более	69.6	70.3	71.5	72.8	82.5	85.1	92.1
Удельный вес числа семей, состоявших на учете в качестве нуждающихся в жилых помещениях, в общем числе семей (на конец года), процентов	3.4	2.9	2.7	2.7	2.7	3.1	2.9
Капитально отремонтировано жилых домов за год, тыс. м ² общей площади	136.1	18.2	16.8	32.6	... ²⁾	-	18.5
Приватизировано жилых помещений (за год):							
всего, ед.	1628	1179	719	904	1444	707	1121
в процентах от общего числа жилых помещений, подлежащих приватизации	11.5	9.0	5.7	7.6	11.1	5.0	9.3

¹⁾ Здесь и в табл. 6.21, 6.22, 6.25 в связи с отсутствием нормативно-правового акта, устанавливающего порядок государственного учёта жилищного фонда в Российской Федерации, в том числе его государственного технического учёта (включая техническую инвентаризацию), официальная статистическая информация за 2013-2015 гг. сформирована не по полному кругу собственников жилищного фонда.

²⁾ Данные не публикуются в целях обеспечения конфиденциальности первичных статистических данных, полученных от организаций в соответствии с Федеральным законом от 29.11.2007 № 282-ФЗ «Об официальном статистическом учете и системе государственной статистики в Российской Федерации» (п.5 ст. 4, ч.1-3 ст.9).

6.21. Жилищный фонд

(на конец года; общая площадь жилых помещений; тысяч квадратных метров)

	2009	2010	2011	2012	2013	2014	2015
<i>Жилищный фонд – всего</i>	3863.2	3892.0	3938.7	3979.9	3616.2	3634.7	3650.0
в том числе:							
частный	2741.9	2864.8	2886.7	2962.8	2699.4	2947.8	2879.6
из него в собственности граждан	2513.1	2632.2	2658.0	2725.4	2590.9	2922.8	2852.2
государственный	377.1	420.0	413.9	418.6	101.4	58.5	59.1
муниципальный	711.1	574.1	605.0	565.4	767.1	578.2	660.7
другой	33.1	33.1	33.1	33.1	48.3	50.2	50.6
<i>Городской жилищный фонд – всего</i>	2591.6	2617.7	2650.5	2683.6	2532.9	2542.4	2557.3
в том числе:							
частный	2033.4	2126.2	2133.9	2190.3	2122.4	2270.7	2183.0
из него в собственности граждан	1975.3	2059.7	2069.8	2114.2	2019.9	2248.7	2158.5
государственный	95.1	142.8	151.4	156.4	88.6	35.2	36.1
муниципальный	430.0	315.6	332.1	303.8	306.5	221.8	323.5
другой	33.1	33.1	33.1	33.1	15.4	14.7	14.7
<i>Сельский жилой фонд – всего</i>	1271.6	1274.3	1288.2	1296.3	1083.3	1092.3	1092.7
в том числе:							
частный	708.5	738.6	752.8	772.5	577.0	677.1	696.6
из него в собственности граждан	537.8	572.5	588.2	611.2	571.0	674.1	693.7
государственный	282.0	277.2	262.5	262.2	12.8	23.3	23.0
муниципальный	281.1	258.5	272.9	261.6	460.6	356.4	337.2
другой	-	-	-	-	32.9	35.5	35.9

6.22. Благоустройство жилищного фонда
 (на конец года; в процентах)

	Удельный вес общей площади, оборудованной						
	водопроводом	водоотведе- нием (канализацией)	отоплением	ваннами (душем)	газом сжиженным	горячим водоснаб- жением	напольными электро- плитами
<i>Весь жилищный фонд</i>							
2009	60.9	57.9	71.3	52.4	77.0	53.0	6.0
2010	61.7	58.7	72.0	52.0	77.0	53.7	6.3
2011	62.3	59.3	72.7	53.2	77.3	54.9	6.6
2012	62.7	59.7	73.2	54.2	77.1	55.9	7.0
2013	59.3	59.0	65.0	53.7	67.0	50.1	9.3
2014	60.9	60.7	65.3	55.4	69.9	51.7	11.1
2015	61.5	60.8	65.2	55.9	69.6	52.2	11.4
<i>Городской жилищный фонд</i>							
2009	72.8	72.0	76.2	66.6	74.3	67.1	7.4
2010	73.3	72.5	76.7	65.3	74.3	67.5	7.8
2011	73.9	73.0	77.3	66.9	75.2	69.1	8.2
2012	74.3	73.4	77.7	68.1	75.2	70.3	8.5
2013	75.5	75.1	79.8	67.7	74.5	67.6	12.5
2014	77.8	77.7	82.2	70.0	74.9	69.8	14.4
2015	78.7	77.8	82.1	70.5	74.4	70.3	14.8
<i>Сельский жилищный фонд</i>							
2009	36.5	29.0	61.3	23.6	82.5	24.2	3.2
2010	37.7	30.3	62.3	24.7	82.5	25.4	3.1
2011	38.4	31.1	63.2	25.2	81.8	25.8	3.5
2012	38.7	31.3	63.8	25.3	81.1	26.0	3.8
2013	21.3	21.3	30.4	21.2	49.4	9.1	1.8
2014	21.4	21.2	25.9	21.7	58.4	9.8	3.4
2015	21.4	21.2	25.8	21.6	58.3	9.7	3.4

6.23. Благоустройство населенных пунктов
 (на конец года)

	Число населенных пунктов, имеющих					
	водопровод			водоотведение (канализацию)		
	городов	поселков городского типа	сельских населенных пунктов	городов	поселков городского типа	сельских населенных пунктов
2009	2	11	24	2	10	11
2010	2	11	24	2	10	11
2011	2	11	24	2	10	11
2012	2	11	24	2	10	11
2013	2	11	24	2	10	11
2014	2	11	24	2	10	11
2015	2	11	24	2	10	11

6.24. Сдача жилых домов в эксплуатацию после капитального ремонта
 (за год; тысяч квадратных метров общей площади)

	Всего	в том числе	
		муниципальным организациям	организациям министерств, комитетов, концернов и других объединений
2009	136.1	24.9	111.2
2010	18.2	3.3	14.9
2011	16.8	-	16.8
2012	32.6	-	32.6
2013 ¹⁾
2014	-	-	-
2015	18.5	-	18.5

¹⁾ Данные не публикуются в целях обеспечения конфиденциальности первичных статистических данных, полученных от организаций в соответствии с Федеральным законом от 29.11.2007 №282-ФЗ «Об официальном статистическом учете и системе государственной статистики в Российской Федерации» (п.5 ст. 4, ч.1-3 ст.9).

6.25. Предоставление жилых помещений

	2009	2010	2011	2012	2013	2014	2015
<i>Число семей (включая одиноких), получивших жилые помещения и улучшивших жилищные условия за год:</i>							
единиц	223	411	271	324	154	482	391
в процентах от числа семей, состоявших на учете в качестве нуждающихся в жилых помещениях	8.4	18.3	14.0	17.8	8.5	26.5	18.5
<i>Число семей (включая одиноких), состоящих на учете в качестве нуждающихся в жилых помещениях, (на конец года):</i>							
единиц	2252	1940	1820	1810	1818	2114	1996
в процентах от общего числа семей (включая одиноких)	3.4	2.9	2.7	2.7	2.7	3.1	2.9

6.26. Число зарегистрированных прав на жилые помещения на основании договоров купли-продажи гражданам и юридическим лицам

	2009	2010	2011	2012	2013	2014	2015
<i>Число зарегистрированных прав на жилые помещения – всего</i>	1849	3405	3643	3892	626	6051	4370
в том числе населению	1816	3349	3599	3833	620	6001	4339
<i>Общая площадь жилых помещений, на которые зарегистрированы права – всего, тыс. м²</i>	61.5	94.7	90.0	102.5	15.3	159.9	143.3
в том числе населению	59.8	92.0	87.6	99.6	15.0	157.2	141.1
<i>Установленная договорами купли-продажи цена жилых помещений – всего, млн. руб.</i>	294.4	831.6	1986.8	2673.9	412.5	6104.2	2406.1
в том числе населению	224.8	788.0	1916.2	2582.9	403.8	6053.8	2365.6

6.27. Предоставление гражданам субсидий на оплату жилого помещения и коммунальных услуг

	2009	2010	2011	2012	2013	2014	2015
Число служб субсидий	1	1	1	1	1	1	1
Получили субсидии, семей	8334	8867	9950	10565	9828	10280	10334
Удельный вес семей, пользующихся субсидиями, в общем числе семей, процентов	12.5	13.3	14.9	15.5	14.4	15.1	15.2
Сумма начисленных субсидий, тыс. руб.	97711.6	133924.6	157649.2	174926.3	156819.5	174922.4	157570.1
Среднемесячный размер субсидий на семью, руб.	977.04	1258.64	1320.35	1379.76	1329.7	1417.98	1270.64

6.28. Предоставление гражданам социальной поддержки по оплате жилого помещения и коммунальных услуг

	2009	2010	2011	2012	2013	2014	2015
Численность граждан, пользующихся социальной поддержкой, человек	29252	39146	39037	43621	37762	38415	39909
Объем средств, затраченных на предоставление гражданам социальной поддержки, тыс. руб.	250934.8	340580.6	368053.9	381993.8	473882.2	516868.9	486012.5
Среднемесячный размер социальной поддержки на одного пользователя, руб.	714.87	725.02	785.69	729.76	1045.77	1121.24	1014.83
Удельный вес граждан, пользующихся социальной поддержкой, в общей численности населения, процентов	16.5	22.2	22.4	25.3	22.2	22.8	23.9

6.29. Распределение домашних хозяйств по видам и благоустройству занимаемого жилого помещения
(по материалам выборочного обследования бюджетов домашних хозяйств; на конец года; в процентах от общего числа домохозяйств)

	2009	2010	2011	2012	2013	2014	2015
<i>Домашние хозяйства, занимающие:</i>							
отдельную квартиру	74	65	69	65	63	67	65
жилую площадь в коммунальной квартире	1	-	-	-	1	1	-
жилую площадь в общежитии	1	6	4	4	1	1	1
отдельный дом, часть дома	24	29	27	35	33	29	34
другое жилье	-	-	-	-	2	2	-

6.30. Распределение домашних хозяйств по площади жилых помещений, приходящейся в среднем на одного проживающего
(по материалам выборочного обследования бюджетов домашних хозяйств; на конец года; в процентах от общего числа домохозяйств)

	2009	2010	2011	2012	2013	2014	2015
<i>Площадь жилых помещений, приходящаяся в среднем на одного проживающего, м²:</i>							
до 9,0	5	8	5	6	5	8	7
9,1 - 13,0	17	15	15	12	15	10	7
13,1 - 15,0	9	12	13	12	17	18	21
15,1 - 20,0	27	22	23	26	16	16	15
20,1 - 25,0	14	12	13	12	12	12	10
25,1 - 30,0	9	11	12	11	13	12	15
30,1 - 40,0	12	10	7	8	8	8	6
40,1 и более	7	10	12	13	14	16	19

6.31. Распределение домашних хозяйств с различным уровнем располагаемых ресурсов по видам и благоустройству занимаемого жилого помещения в 2015 г.
(по материалам выборочного обследования бюджетов домашних хозяйств; на конец года; в процентах от общего числа домохозяйств соответствующей группы)

	Группы населения в зависимости от уровня располагаемых ресурсов									
	первая (с наименьшими располагаемыми ресурсами)	вторая	третья	четвертая	пятая	шестая	седьмая	восьмая	девятая	десятая (с наибольшими располагаемыми ресурсами)
<i>Домашние хозяйства, занимающие:</i>										
отдельную квартиру	38	67	62	65	80	67	71	53	68	68
жилую площадь в коммунальной квартире	-	-	-	-	-	-	-	-	-	-
жилую площадь в общежитии	-	1	3	-	-	-	2	6	-	-
отдельный дом, часть дома	55	30	35	35	20	33	28	41	32	32
другое жилье	7	2	-	-	-	-	-	-	-	-

6.32. Распределение домашних хозяйств с различным уровнем располагаемых ресурсов по площади жилых помещений, приходящейся в среднем на одного проживающего в 2015 г.
(по материалам выборочного обследования бюджетов домашних хозяйств; на конец года; в процентах от общего числа домохозяйств соответствующей группы)

	Группы населения в зависимости от уровня располагаемых ресурсов									
	первая (с наименьшими располагаемыми ресурсами)	вторая	третья	четвертая	пятая	шестая	седьмая	восьмая	девятая	десятая (с наибольшими располагаемыми ресурсами)
<i>Площадь жилых помещений, приходящаяся в среднем на одного проживающего, м²:</i>										
до 9,0	42	17	5	13	2	-	2	-	-	-
9,1 - 13,0	17	7	17	7	4	8	18	-	-	-
13,1 - 15,0	19	6	7	4	35	80	15	36	13	7
15,1 - 20,0	12	42	17	41	5	4	11	3	31	-
20,1 - 25,0	-	9	13	19	18	-	10	7	18	3
25,1 - 30,0	9	9	29	7	14	-	13	18	13	24
30,1 - 40,0	1	-	7	-	4	-	15	5	3	18
40,1 и более	-	10	5	9	18	8	16	31	22	48

Методологические пояснения

Денежные доходы населения включают доходы лиц, занятых предпринимательской деятельностью, выплаченную заработную плату (начисленную заработную плату, скорректированную на изменение просроченной задолженности) наемных работников, социальные выплаты (пенсии, пособия, стипендии, страховые возмещения и прочие выплаты), доходы от собственности в виде процентов по вкладам, ценным бумагам, дивидендов и другие доходы.

Среднедушевые денежные доходы (в месяц) исчисляются делением годового объема денежных доходов на 12 и на среднегодовую численность населения.

Реальные располагаемые денежные доходы – относительный показатель, исчисленный путем деления индекса номинального размера (т.е. фактически сложившегося в отчетном периоде) располагаемых денежных доходов населения на индекс потребительских цен за соответствующий период. Денежные доходы за вычетом обязательных платежей и взносов представляют собой располагаемые денежные доходы населения.

Среднемесячная номинальная начисленная заработная плата исчисляется делением фонда начисленной заработной платы работников на среднесписочную численность работников и на количество месяцев в периоде. В фонд заработной платы включаются начисленные работникам суммы оплаты труда в денежной и неденежной формах за отработанное и неотработанное время, компенсационные выплаты, связанные с режимом работы и условиями труда, доплаты и надбавки, премии, единовременные поощрительные выплаты, а также оплата питания и проживания, имеющая системный характер. Пособия, получаемые работниками из государственных внебюджетных фондов, не включаются в фонд заработной платы и среднемесячную заработную плату.

Реальная начисленная заработная плата характеризует покупательную способность заработной платы в отчетном периоде в связи с изменением цен на потребительские товары и услуги по сравнению с базисным периодом. Для этого рассчитывается индекс реальной начисленной заработной платы путем деления индекса номинальной начисленной заработной платы на индекс потребительских цен за один и тот же временной период.

Средний размер назначенных пенсий определяется делением общей суммы назначенных пенсий на численность пенсионеров, состоящих на учете в системе Пенсионного фонда Российской Федерации (по данным Отделения Пенсионного фонда Российской Федерации по Еврейской автономной области).

Реальный размер назначенных пенсий – относительный показатель, исчисленный путем деления индекса номинального размера (т.е. фактически сложившегося в отчетном периоде) назначенных пенсий на индекс потребительских цен за соответствующий временной период.

Денежные расходы и сбережения населения включают расходы на покупку товаров и оплату услуг, обязательные платежи и разнообразные взносы (налоги и сборы, платежи по страхованию, взносы в общественные и кооперативные организации, проценты за кредиты и др.), приобретение недвижимости, прирост финансовых активов.

Прирост финансовых активов состоит из прироста (уменьшения) вкладов на счетах граждан, денег на руках у населения, расходов на приобретение ценных бумаг, иностранной валюты, покупку населением скота и птицы, изменения средств на счетах индивидуальных предпринимателей, за минусом изменения задолженности по кредитам.

Распределение населения по величине среднедушевых денежных доходов характеризует дифференциацию населения по уровню материального достатка и представляет собой показатели численности (или долей) постоянного населения, сгруппированные в заданных интервалах по уровню среднедушевых денежных доходов.

Величина прожиточного минимума в соответствии с Федеральным законом от 24 октября 1997 г. № 134-ФЗ «О прожиточном минимуме в Российской Федерации» представляет собой стоимостную оценку потребительской корзины (установлена законом ЕАО от 27.03.2013 г. № 255 - ОЗ «О потребительской корзине в ЕАО»), а также обязательные платежи и сборы.

С 2013 г. Федеральным законом от 3 декабря 2012 г. № 233-ФЗ "О внесении изменений в Федеральный закон "О прожиточном минимуме в Российской Федерации" введен новый порядок определения потребительской корзины и прожиточного минимума в целом по Российской Федерации и в субъектах Российской Федерации.

Согласно Федеральному закону от 3 декабря 2012 г. № 227-ФЗ "О потребительской корзине в целом по Российской Федерации" потребительская корзина включает минимальные наборы продуктов питания (в натуральных показателях), а также непродовольственные товары и услуги, стоимость которых определяется в соотношении со стоимостью минимального набора продуктов питания (в объеме по 50 % от стоимости продуктов питания), необходимого для сохранения здоровья человека и обеспечения его жизнедеятельности и устанавливается Федеральным законом – в целом по Российской Федерации, законодательными (представительными) органами субъектов Российской Федерации – в субъектах Российской Федерации. Наблюдение за уровнем потребительских цен на продукты питания и индексах потребительских цен на продукты питания, непродовольственные товары и услуги для исчисления величины прожиточного минимума в целом по Российской Федерации осуществляется органами государственной статистики во всех субъектах Российской Федерации по Перечню продуктов питания-представителей, включающему 42 наименования.

Величина прожиточного минимума по ЕАО определяется ежеквартально и устанавливается приказом управления по труду правительства ЕАО.

Численность населения с денежными доходами ниже величины прожиточного минимума определяется на основе данных о распределении населения по величине среднедушевых денежных доходов и является результатом их соизмерения с величиной прожиточного минимума.

Коэффициент фондов (коэффициент дифференциации доходов) - характеризует степень социального расслоения и определяется как соотношение между средними уровнями денежных доходов 10% населения с самыми высокими доходами и 10% населения с самыми низкими доходами.

Коэффициент Джини (индекс концентрации доходов) характеризует степень отклонения линии фактического распределения общего объема денежных доходов населения от линии их равномерного распределения. Величина коэффициента может варьироваться от 0 до 1, при этом чем выше значение показателя, тем более неравномерно распределены доходы в обществе.

Жилищный фонд - совокупность всех жилых помещений, находящихся на территории Российской Федерации.

Жилым помещением признается изолированное помещение, которое является недвижимым имуществом и пригодно для постоянного проживания граждан (отвечает установленным санитарным и техническим правилам и нормам, иным требованиям законодательства).

В составе жилищного фонда не учитываются дачи, летние садовые домики, спортивные и туристские базы, мотели, кемпинги, санатории, дома отдыха, пансионаты, дома для приезжих, гостиницы, казармы, кельи, железнодорожные вагончики и другие строения.



ОБРАЗОВАНИЕ

7

7.1.	Основные показатели образования.....	91
7.2.	Уровень образования населения по возрастным группам.....	92
Дошкольное образование		
7.3.	Организации, осуществляющие образовательную деятельность по образовательным программам дошкольного образования, присмотр и уход за детьми в 2014-2015 гг.	93
7.4.	Численность педагогических работников организаций, осуществляющих образовательную деятельность по образовательным программам дошкольного образования, присмотр и уход за детьми в 2014-2015 гг.	93
Общее образование		
7.5.	Численность обучающихся в общеобразовательных организациях (без вечерних (сменных) общеобразовательных организаций) по группам классов.....	94
7.6.	Государственные общеобразовательные организации (без вечерних (сменных) общеобразовательных организаций) ...	95
7.7.	Средняя наполняемость классов в общеобразовательных организациях (без вечерних (сменных) общеобразовательных организаций).....	95
7.8.	Сменность занятий в общеобразовательных организациях (без вечерних (сменных) общеобразовательных организаций).....	96
7.9.	Общеобразовательные организации (без вечерних (сменных) общеобразовательных организаций), оснащенные кабинетами основ информатики и вычислительной техники.....	96
7.10.	Электронные средства обучения в образовательных организациях (без вечерних (сменных) общеобразовательных организаций).....	96
7.11.	Вечерние (сменные) общеобразовательные организации	97
7.12.	Выпуск обучающихся общеобразовательными организациями.....	97
7.13.	Численность педагогических работников общеобразовательных организаций (без вечерних (сменных) общеобразовательных организаций) по отдельным специальностям и уровню образования.....	97
7.14.	Организации дополнительного образования детей.....	99
Среднее профессиональное образование по программам подготовки квалифицированных рабочих, служащих		
7.15.	Профессиональные образовательные организации, осуществляющие подготовку квалифицированных рабочих, служащих.....	99
Среднее профессиональное образование по программам подготовки специалистов среднего звена		
7.16.	Профессиональные образовательные организации, осуществляющие подготовку специалистов среднего звена.....	99
7.17.	Прием на обучение по программам подготовки специалистов среднего звена по группам специальностей в 2014-2015 гг.....	100
7.18.	Выпуск специалистов среднего звена по группам специальностей в 2014-2015 гг.....	100
7.19.	Численность студентов, прием на обучение по программам подготовки специалистов среднего звена и выпуск специалистов среднего звена по источникам финансирования обучения	101
7.20.	Численность преподавателей профессиональных образовательных организаций, осуществляющих подготовку специалистов среднего звена.....	101
7.21.	Электронные средства обучения в профессиональных образовательных организациях, осуществляющих подготовку специалистов среднего звена.....	101
Высшее образование		
7.22.	Государственные образовательные организации высшего образования.....	101
7.23.	Численность профессорско-преподавательского персонала государственных образовательных организаций высшего образования.....	102
7.24.	Прием на обучение по программам бакалавриата, специалитета, магистратуры по формам обучения в государственных образовательных организациях высшего образования	102
7.25.	Выпуск бакалавров, специалистов, магистров государственными образовательными организациями высшего образования.....	102
7.26.	Выпуск бакалавров, специалистов, магистров государственными образовательными организациями высшего образования по группам специальностей.....	102
7.27.	Выпускники с высшим образованием по уровню полученных дипломов.....	103
7.28.	Численность студентов, прием на обучение по программам бакалавриата, специалитета, магистратуры и выпуск бакалавров, специалистов, магистров государственными образовательными организациями высшего образования по источникам финансирования.....	103
7.29.	Электронные средства обучения в государственных образовательных организациях высшего образования.....	103
	Методологические пояснения.....	104

Раздел представляет данные о деятельности организаций, осуществляющих образовательную деятельность по образовательным программам дошкольного образования, присмотр и уход за детьми, профессиональных образовательных организаций, образовательных организаций высшего образования, организациях дополнительного образования детей. По данным Минобрнауки России статистические данные по общеобразовательным организациям и профессиональным образовательным организациям, осуществляющим подготовку квалифицированных рабочих, служащих приведены, начиная с 2011 г.; по профессиональным образовательным организациям, осуществляющим подготовку специалистов среднего звена и образовательным организациям высшего образования с 2013 г.

7.1. Основные показатели образования
(на конец года)

	2009	2010	2011	2012	2013	2014	2015
Число общеобразовательных организаций (без вечерних (сменных) общеобразовательных организаций)	81	79	80	80	80	78	77
Численность обучающихся, тыс. человек	18.5	18.6	18.8	18.9	18.9	19.2	19.7
Число вечерних (сменных) общеобразовательных организаций ²⁾	4	4	2	3	3	3	2
В них обучающихся, тыс. человек	0.6	0.5	0.5	0.5	0.4	0.3	0.3
Число профессиональных образовательных организаций, осуществляющих подготовку квалифицированных рабочих, служащих	7	7	7	7	7	7	7
В них студентов:							
тыс. человек	1.8	1.5	1.4	1.3	1.4	1.4	1.3
на 10 000 человек населения	99.2	87.6	79.8	77.7	83.8	80.8	76.5
Число государственных профессиональных образовательных организаций, осуществляющих подготовку специалистов среднего звена	5	5	5	3	3	5	5
Численность студентов:							
тыс. человек	2.9	2.6	2.4	2.1	1.9	1.8	1.8
на 10 000 человек населения	165.0	150.3	138.2	120.6	111.2	104.5	108.8
Число самостоятельных образовательных организаций высшего образования	1	1	1	1	1	1	1
Число филиалов образовательных организаций высшего образования	4	4	4	4	3	2	2
в том числе:							
государственных	3	3	3	3	2	2	2
негосударственных	1	1	1	1	1	-	-
Численность студентов, обучающихся по программам бакалавриата, специалитета, магистратуры в образовательных организациях высшего образования, тыс. человек	8.1	8.0	7.4	7.0	5.3	4.0	3.1
Численность студентов, обучающихся по программам бакалавриата, специалитета, магистратуры в образовательных организациях высшего образования на 10 000 человек населения	457.6	454.2	427.0	406.6	311.0	236.2	189.5

¹⁾ Без подразделений (групп) дошкольного образования, организованные в общеобразовательных организациях; включая филиалы; до 2014 года – включая образовательные организации для детей дошкольного и младшего школьного возраста.

²⁾ До 2011 г. – включая общеобразовательные организации (без вечерних (сменных)), при которых созданы классы очно-заочного обучения, учебно-консультационные пункты; с 2011 г. – вечерние (сменные) общеобразовательные организации при ИТУ.

7.2. Уровень образования населения по возрастным группам
 (по данным Всероссийской переписи населения 2010 года)

	Имеющие образование						Не имеющие начального общего образования	из них неграмотные	Не указавшие уровень образования	
	профессиональное			общее						
	высшее ¹⁾	неполное высшее	среднее	начальное	среднее (полное)	основное				начальное
Человек										
<i>Население в возрасте 15 лет и старше</i>	22780	4292	44252	8665	26070	28385	8447	1223	769	1766
в том числе в возрасте, лет:										
15-17	-	-	1	1	1343	4251	456	59	47	81
18-19	-	395	887	484	2106	1391	136	61	52	49
20-24	2132	1687	4505	1325	3007	2898	454	166	129	228
25-29	3869	711	4186	1088	2524	2315	372	144	103	253
30-34	3426	425	4082	868	2458	2525	395	96	71	268
35-39	2710	319	4380	739	2348	2167	272	74	53	199
40-44	2168	214	4235	652	1856	1256	157	62	44	165
45-49	2086	146	4718	745	2261	1265	175	60	48	162
50-54	1912	109	5081	853	2512	1655	254	60	40	160
55-59	1746	92	4736	844	2351	2397	423	59	32	90
60-64	1279	84	3526	561	1643	2011	558	44	31	38
65-69	545	35	1449	187	688	1170	677	30	15	24
70-72	386	24	999	126	427	1164	847	39	19	17
73 и старше	521	51	1467	192	546	1920	3271	269	85	32
возраст не указан	-	-	-	-	1	-	-	-	-	-
На 1000 человек соответствующей возрастной группы										
<i>Население в возрасте 15 лет и старше</i>	156	30	303	59	179	195	58	8	5	12
в том числе в возрасте, лет:										
15-17	-	-	0,0	0,0	217	687	74	9	8	13
18-19	-	72	161	88	382	252	25	11	9	9
20-24	130	103	275	81	183	177	28	10	8	14
25-29	250	46	271	71	163	150	24	9	7	16
30-34	236	29	281	60	169	174	27	6	5	18
35-39	205	24	332	56	178	164	20	6	4	15
40-44	201	20	393	61	172	117	15	6	4	15
45-49	180	12	406	64	195	109	15	5	4	14
50-54	152	9	403	68	199	131	20	5	3	13
55-59	137	7	372	66	185	188	33	5	3	7
60-64	131	9	362	58	169	206	57	4	3	4
65-69	113	7	302	39	143	243	141	6	3	5
70-72	96	6	248	31	106	289	210	10	5	4
73 и старше	63	6	177	23	66	232	396	33	10	4
возраст не указан	-	-	-	-	1000	-	-	-	-	-

¹⁾ Включая послевузовское.

Дошкольное образование

7.3. Организации, осуществлявшие образовательную деятельность по образовательным программам дошкольного образования, присмотр и уход за детьми в 2014-2015 гг.
(на конец года)

	2014	2015
Число организаций, осуществляющих образовательную деятельность по образовательным программам дошкольного образования, присмотр и уход за детьми	83	83
в том числе :		
в городах и поселках городского типа	35	36
в сельской местности	48	47
Из общего числа организаций:		
дошкольные образовательные организации	64	64
в том числе:		
в городах и поселках городского типа	32	33
в сельской местности	32	31
Численность воспитанников в организациях, осуществляющих образовательную деятельность по образовательным программам дошкольного образования, присмотр и уход за детьми – всего, человек	9556	9683
в том числе:		
в городах и поселках городского типа	7188	7156
в сельской местности	2368	2527
Из них численность воспитанников:		
дошкольных образовательных организаций	8804	8902
в том числе:		
в городах и поселках городского типа	6815	6976
в сельской местности	1989	1926
Численность воспитанников, приходящихся на 100 мест в организациях, осуществляющих образовательную деятельность по образовательным программам дошкольного образования, присмотр и уход за детьми, человек	103	101
в том числе:		
в городах и поселках городского типа	109	104
в сельской местности	88	98
Охват детей дошкольным образованием, процентов	69.1	71.6
в том числе:		
в городах и поселках городского типа	81.8	82.3
в сельской местности	46.9	52.3

7.4. Численность педагогических работников организаций, осуществляющие образовательную деятельность по образовательным программам дошкольного образования, присмотр и уход за детьми по уровню образования в 2014-2015 гг.
(без внешних совместителей и работников по договорам гражданско-правового характера; на конец года; человек)

	Численность педагогических работников		из них имеют образование								
			высшее		из них педагогическое		среднее профессиональное		из них педагогическое		
	2014	2015	2014	2015	2014	2015	2014	2015	2014	2015	
<i>Педагогические работники – всего</i>	2076	2098	x	x	x	x	x	x	x	x	x
в том числе персонал:											
административный – всего	85	85	60	59	53	48	25	22	16	12	
из него заведующие, заместители заведующего педагогический – всего	83	83	58	56	53	48	25	22	16	12	
из него:											
воспитатели	647	667	178	200	170	184	443	416	375	342	
старшие воспитатели	32	30	22	19	21	19	10	9	9	8	
музыкальные руководители	54	52	21	18	14	13	33	28	23	17	
инструкторы по физической культуре	25	26	6	12	5	10	18	13	13	10	
учителя-логопеды	42	46	42	42	42	42	-	-	-	-	
учителя-дефектологи	4	4	4	4	4	4	-	-	-	-	
педагоги-психологи	14	12	14	12	14	12	-	-	-	-	
педагоги дополнительного образования	9	8	5	5	5	5	4	3	3	2	
младшие воспитатели	375	384	x	x	x	x	x	x	x	x	
помощники воспитателей	34	33	x	x	x	x	x	x	x	x	
медицинский персонал – всего	7	4	x	x	x	x	x	x	x	x	
обслуживающий персонал – всего	747	747	x	x	x	x	x	x	x	x	

Начальное общее, основное общее, среднее общее образование

7.5. Численность обучающихся в общеобразовательных организациях (без вечерних (сменных) общеобразовательных организаций) по группам классов
(на начало учебного года; тысяч человек)

	2009/10	2010/11	2011/12	2012/13	2013/14	2014/15	2015/16
<i>Всего обучающихся</i>	18.5	18.6	18.8	18.9	18.9	19.2	19.7
в том числе:							
1-4 классы	7.0	7.4	7.7	7.9	8.0	8.1	8.4
5-9 классы	8.8	8.5	8.2	8.3	8.4	8.8	9.0
10-11 классы	2.0	2.1	2.2	2.0	1.8	1.7	1.7
в специальных (коррекционных) образовательных организациях и классах для обучающихся воспитанников с ограниченными возможностями здоровья	0.7	0.7	0.7	0.7	0.6	0.6	0.6
<i>Городская местность</i>							
Всего учащихся	12.8	12.9	13.2	13.3	13.4	13.7	14.1
в том числе:							
1-4 классы	4.8	5.1	5.4	5.5	5.6	5.6	5.9
5-9 классы	6.1	5.9	5.8	5.9	6.1	6.4	6.5
10-11 классы	1.4	1.4	1.6	1.4	1.3	1.3	1.2
в специальных (коррекционных) образовательных организациях и классах для обучающихся воспитанников с ограниченными возможностями здоровья	0.5	0.5	0.5	0.5	0.5	0.5	0.5
<i>Сельская местность</i>							
Всего учащихся	5.8	5.7	5.6	5.5	5.5	5.5	5.6
в том числе:							
1-4 классы	2.2	2.3	2.3	2.4	2.4	2.4	2.5
5-9 классы	2.7	2.6	2.4	2.4	2.4	2.4	2.5
10-11 классы	0.6	0.6	0.6	0.6	0.5	0.4	0.4
в специальных (коррекционных) образовательных организациях и классах для обучающихся воспитанников с ограниченными возможностями здоровья	0.2	0.2	0.2	0.2	0.2	0.2	0.2

7.6. Государственные общеобразовательные организации (без вечерних (сменных) общеобразовательных организаций)¹⁾
(на начало учебного года)

	2009/10	2010/11	2011/12	2012/13	2013/14	2014/15	2015/2016
<i>Число организаций – всего</i>	80	78	79	79	79	77	76
в том числе:							
для детей дошкольного и младшего школьного возраста	8	7	8	8	9	7	7
начальных	5	4	4	4	4	5	5
основных	20	20	19	19	18	17	19
средних	43	43	44	43	43	43	40
с углубленным изучением отдельных предметов	1	1	1	1	1	1	1
лицей	-	1	1	1	1
для обучающихся, воспитанников с ограниченными возможностями здоровья	3	3	3	3	3	3	3
<i>Численность учителей (включая совместителей), тыс. человек</i>	1.4	1.4	1.4	1.4	1.4	1.4	1.4
<i>Численность обучающихся в общеобразовательных организациях, тыс. человек</i>	18.3	18.4	18.6	18.7	18.6	18.9	19.4
в том числе:							
для детей дошкольного и младшего школьного возраста	0.2	0.2	0.2	0.2	0.1	0.1	0.1
начальных	1.0	1.0	1.1	1.1	1.1	1.2	1.0
основных	1.7	1.7	1.5	1.3	1.2	1.1	1.4
средних	13.6	13.8	14.0	14.4	14.5	14.8	15.1
с углубленным изучением отдельных предметов	1.2	1.1	1.1	1.1	... ²⁾	... ²⁾	... ²⁾
лицей	- ²⁾	... ²⁾	... ²⁾	... ²⁾
для обучающихся, воспитанников с ограниченными возможностями здоровья	0.7	0.7	0.7	0.7	0.6	0.6	0.6

¹⁾ Включая филиалы.

²⁾ Данные не публикуются в целях обеспечения конфиденциальности первичных статистических данных, полученных от организаций в соответствии с Федеральным законом от 29.11.2007 №282-ФЗ «Об официальном статистическом учете и системе государственной статистики в Российской Федерации» (п.5 ст.4, ч.1-3 ст.9).

7.7. Средняя наполняемость классов в общеобразовательных организациях (без вечерних (сменных) общеобразовательных организаций)¹⁾
(на начало учебного года; человек)

	2009/10	2010/11	2011/12	2012/13	2013/14	2014/15	2015/16
<i>Классы:</i>							
1-4	18	18	18	18	18	18	18
5-9	20	19	17	18	18	19	19
10-11 (12)	18	18	17	15	14	15	15

¹⁾ Здесь и в табл. 7.8. без общеобразовательных организаций для обучающихся с ограниченными возможностями здоровья; классов для обучающихся, воспитанников с ограниченными возможностями здоровья.

**7.8. Сменность занятий в общеобразовательных организациях
(без вечерних (сменных) общеобразовательных организаций)
(на начало учебного года)**

	2009/10	2010/11	2011/12	2012/13	2013/14	2014/15	2015/16
<i>Число общеобразовательных организаций ведущих занятия ¹⁾, единиц:</i>							
в одну смену	43	39	38	42	46	41	51
в две смены	35	37	39	35	31	34	23
<i>в процентах от общего числа организаций</i>							
в одну смену	55.1	51.3	49.4	54.5	59.7	54.7	68.9
в две смены	44.9	48.7	50.6	45.5	40.3	45.3	31.1
<i>Численность обучающихся, занимавшихся, человек:</i>							
в первую смену	15145	15779	15686	15645	15792	15752	16506
во вторую смену	2675	2179	2372	2566	2447	2787	2545
<i>в процентах от общего числа обучающихся</i>							
в первую смену	85.0	87.9	86.9	85.9	86.6	85.0	86.6
во вторую смену	15.0	12.1	13.1	14.1	13.4	15.0	13.4

¹⁾ Включая филиалы.

**7.9. Общеобразовательные организации (без вечерних (сменных) общеобразовательных организаций),
оснащенные кабинетами основ информатики и вычислительной техники
(на начало учебного года)**

	2010/11	2011/12	2012/13	2013/14	2014/15	2015/16
Число общеобразовательных организаций, имеющих учебные кабинеты ОИВТ:	69	67	67	67	67	67
всего						
в процентах от общего числа общеобразовательных организаций	87.3	83.8	83.8	83.8	85.9	87.0
В них рабочих мест с ЭВМ	670	643	726	728	758	796

**7.10. Электронные средства обучения в общеобразовательных организациях
(без вечерних (сменных) общеобразовательных организаций)
(на начало учебного года; штук)**

	2011/12	2012/13	2013/14	2014/15	2015/16
Число персональных компьютеров	1773	2233	2356	2505	2701
из них:					
используемые в учебных целях	1462	1807	1864	1946	2387
в составе локальных вычислительных сетей	916	1147	1254	1434	1461
имеющие доступ к сети Интернет	1082	1216	1333	1549	1546
Число персональных компьютеров на одну организацию	22	28	29	32	35
Число персональных компьютеров, используемых в учебных целях, на 1000 обучающихся	78	96	99	102	121
Число персональных компьютеров, используемых в учебных целях, имевших доступ к сети Интернет, на 1000 обучающихся	58	64	71	82	79

7.11. Вечерние (сменные) общеобразовательные организации
(на начало учебного года)

	2009/10	2010/11	2011/12	2012/13	2013/14	2014/15	2015/16
Число организаций ¹⁾	4	4	2	3	3	3	2
Численность обучающихся, тыс. человек	0.6	0.5	0.5	0.5	0.4	0.3	0.3
Численность учителей (включая совместителей), человек	31	27	27	38	39	32	17

¹⁾ До 2011 г. - включая общеобразовательные организации (без вечерних (сменных)), при которых созданы классы очно-заочного обучения, учебно-консультационные пункты; с 2011 г. - вечерние (сменные) общеобразовательные организации при ИТУ.

7.12. Выпуск обучающихся общеобразовательными организациями
(человек)

	Численность обучающихся, получивших аттестат об основном общем образовании			Численность обучающихся, получивших аттестат о среднем общем образовании		
	Всего	в том числе по окончании		Всего	в том числе по окончании	
		общеобразовательных организаций (без вечерних (сменных))	вечерних (сменных) организаций		общеобразовательных организаций (без вечерних (сменных))	вечерних (сменных) организаций
2009	1751	1659	92	1158	1086	72
2010	1922	1851	71	1068	979	89
2011	1869	1814	55	955	902	53
2012	1590	1538	52	1069	1021	48
2013	1657	1612	45	975	933	42
2014	1536	1508	28	866	827	39
2015	1548	1533	15	782	754	28

7.13. Численность педагогических работников общеобразовательных организаций (без вечерних (сменных) общеобразовательных организаций) по отдельным специальностям и уровню образования
(без совместителей; на 20 сентября; человек)

	Численность учителей	из них имеют образование				Число вакантных должностей
		высшее профес- сиональное	среднее профес- сиональное	начальное профес- сиональное	среднее (полное) общее	
<i>Всего по общеобразовательным организациям</i>						
2009	1389	1056	301	6	15	x
2010	1319	991	300	7	19	x
2011	1345	1049	271	6	18	x
2012	1336	1045	258	6	19	39
2013	1310	1052	221	15	17	44
2014	1310	1049	240	7	13	33
2015	1318	1062	230	7	14	22
учителя предметов: русского языка и литературы						
2009	178	164	13	-	-	x
2010	162	151	9	1	1	x
2011	167	160	5	-	2	x
2012	161	153	5	-	1	4
2013	157	151	5	-	1	2
2014	155	149	5	-	1	2
2015	143	138	4	-	1	3
истории, права, обществознания, экономики						
2009	90	84	4	-	-	x
2010	75	67	2	2	3	x
2011	81	79	2	-	-	x
2012	81	78	2	-	1	1
2013	78	72	5	-	1	2
2014	79	72	5	-	1	-
2015	86	80	4	-	2	-

	Численность учителей	из них имеют образование				Число вакантных должностей
		высшее профессиональное	среднее профессиональное	начальное профессиональное	среднее (полное) общее	
информатики						
2009	43	39	2	1	-	x
2010	42	34	5	-	3	x
2011	43	37	4	1	1	x
2012	44	35	8	-	1	3
2013	47	40	3	-	3	2
2014	41	36	3	-	2	2
2015	41	36	4	-	1	2
физики						
2009	49	48	-	1	-	x
2010	36	36	-	-	-	x
2011	37	37	-	-	-	x
2012	40	40	-	-	-	2
2013	37	37	-	-	-	5
2014	35	35	-	-	-	4
2015	38	38	-	-	-	7
математики						
2009	129	125	2	1	-	x
2010	128	122	4	-	2	x
2011	132	125	4	-	3	x
2012	122	117	3	-	2	2
2013	116	110	2	-	2	4
2014	121	116	4	-	1	1
2015	110	105	4	-	1	1
химии						
2009	47	47	-	-	-	x
2010	40	39	1	-	-	x
2011	38	38	-	-	-	x
2012	37	37	-	-	-	3
2013	33	33	-	-	-	1
2014	37	37	-	-	-	2
2015	33	33	-	-	-	-
географии						
2009	53	47	1	1	4	x
2010	45	43	2	-	-	x
2011	46	44	2	-	-	x
2012	41	40	1	-	-	1
2013	48	45	2	-	2	-
2014	44	41	3	-	-	3
2015	48	48	-	-	-	1
биологии						
2009	37	35	2	-	-	x
2010	34	32	2	-	-	x
2011	33	31	2	-	-	x
2012	33	30	3	-	-	1
2013	32	31	1	-	-	1
2014	29	28	1	-	-	3
2015	34	34	-	-	-	1
иностранных языков						
2009	127	119	6	-	2	x
2010	118	109	6	-	3	x
2011	126	119	6	-	1	x
2012	123	115	5	-	3	8
2013	117	111	3	1	1	9
2014	125	118	6	-	1	6
2015	118	112	4	-	1	1

7.14. Организации дополнительного образования детей

	Центры, дворцы, дома детского творчества	Загородные оздоровительные лагеря	Детско-юношеские спортивные школы, клубы	Детские школы искусств, музыкальные и художественные школы
2009	7	3	5	10
2010	7	3	5	10
2011	7	5	5	10
2012	7	4	5	10
2013	7	5	5	9
2014	7	4	5	9
2015	7	4	5	9

**Среднее профессиональное образование по программам подготовки
квалифицированных рабочих, служащих****7.15. Профессиональные образовательные организации, осуществляющие подготовку
квалифицированных рабочих, служащих**

	2009	2010	2011	2012	2013	2014	2015
Число профессиональных образовательных организаций	7	7	7	7	7	7	7
Численность студентов:							
всего, человек	1761	1544	1391	1341	1427	1360	1271
на 10 000 человек населения	99.2	87.6	79.8	77.7	83.8	80.8	76.5
Принято на обучение, человек	1230	956	971	888	997	747	849
Выпущено квалифицированных рабочих, служащих:							
всего, человек	973	817	802	656	678	593	665
на 10 000 человек занятого населения	120.3	101.1	98.1	81.4	83.8	75.8	85.4

**Среднее профессиональное образование по программам
подготовки специалистов среднего звена****7.16. Профессиональные образовательные организации, осуществляющие подготовку
специалистов среднего звена
(на начало учебного года)**

	2009/10	2010/11	2011/12	2012/13	2013/14	2014/15	2015/16
Число профессиональных образовательных организаций	5	5	5	3	3	5	5
В них студентов – всего, человек	2928	2649	2410	2082	1895	1759	1808
в том числе обучающихся на отделениях:							
очных	2005	1754	1665	1440	1320	1240	1231
очно-заочных	-	-	-	-	55	39	59
заочных	923	895	745	642	520	480	518
Принято студентов – всего, человек	998	835	781	679	643	679	614
в том числе на отделения:							
очные	694	625	595	526	481	508	420
очно-заочные	-	-	-	-	42	-	36
заочные	304	210	186	153	120	171	158
Выпущено специалистов ¹⁾ – всего, человек	633	679	522	505	396	373	300
в том числе обучающихся на отделениях:							
очных	464	475	325	315	238	245	195
очно-заочных	-	-	-	-	-	-	36
заочных	169	204	197	190	158	128	158

¹⁾ Соответственно в 2009, 2010, 2011, 2012, 2013, 2014, 2015.

**7.17. Прием на обучение по программам подготовки
специалистов среднего звена по группам специальностей в 2014-2015 гг.
(на начало учебного года; человек)**

	2014/2015	2015/2016
<i>Всего</i>	679	614
в том числе по группам специальностей:		
информатика и вычислительная техника	67	71
электро- и теплоэнергетика	44	41
машиностроение	16	15
промышленная экология и биотехнологии	21	1
прикладная геология, горное дело, нефтегазовое дело и геодезия	20	24
технологии материалов	22	-
техника и технологии наземного транспорта	40	36
технологии легкой промышленности	15	15
клиническая медицина	79	57
сестринское дело	33	62
сельское, лесное и рыбное хозяйство	44	42
ветеринария и зоотехния	7	9
экономика и управление	110	82
юриспруденция	43	64
образование и педагогические науки	-	12
культуроведение и социокультурные проекты	88	65
музыкальное искусство	18	8
изобразительное и прикладные виды искусств	12	10

**7.18. Выпуск специалистов среднего звена
по группам специальностей в 2014-2015 гг.
(на начало учебного года; человек)**

	2014/2015	2015/2016
<i>Всего</i>	373	300
в том числе по группам специальностей:		
информатика и вычислительная техника	29	25
электро- и теплоэнергетика	32	18
машиностроение	12	6
промышленная экология и биотехнологии	-	-
прикладная геология, горное дело, нефтегазовое дело и геодезия	-	-
технологии материалов	-	-
техника и технологии наземного транспорта	24	32
технологии легкой промышленности	6	14
клиническая медицина	39	19
сестринское дело	20	19
сельское, лесное и рыбное хозяйство	35	11
ветеринария и зоотехния	11	11
экономика и управление	69	73
юриспруденция	62	41
культуроведение и социокультурные проекты	32	25
музыкальное искусство	2	-
изобразительное и прикладные виды искусств	-	6

7.19. Численность студентов, прием на обучение по программам подготовки специалистов среднего звена и выпуск специалистов среднего звена по источникам финансирования обучения (человек)

	2010	2011	2012	2013	2014	2015
<i>Численность студентов</i> (на начало учебного года) – всего	2649	2410	2082	1895	1759	1808
в том числе обучающихся за счет средств:						
федерального бюджета	1760	1638	985	790	670	467
с полным возмещением стоимости обучения	317	288	189	314	436	517
<i>Принято студентов</i> – всего	835	781	679	643	679	614
в том числе на обучение за счет средств:						
федерального бюджета	598	595	404	233	177	155
бюджетов субъектов Российской Федерации	162	150	245	259	271	259
с полным возмещением стоимости обучения	75	36	30	151	231	200
<i>Выпущено специалистов</i> – всего	679	522	505	396	373	300
в том числе обучавшихся за счет средств:						
федерального бюджета	383	307	281	161	186	134
с полным возмещением стоимости обучения	135	88	67	66	51	64

7.20. Численность преподавателей профессиональных образовательных организаций, осуществляющих подготовку специалистов среднего звена (на начало учебного года; человек)

	2009/10	2010/11	2011/12	2012/13	2013/14	2014/15	2015/16
<i>Численность преподавателей (штатный персонал)</i> - всего	175	140	118	105	91	112	132
в том числе с высшим профессиональным образованием	165	132	112	98	89	108	128

7.21. Электронные средства обучения в профессиональных образовательных организациях, осуществляющих подготовку специалистов среднего звена (на начало учебного года)

	2009/10	2010/11	2011/12	2012/13	2013/14	2014/15
Число персональных компьютеров, используемых в учебных целях, единиц	299	315	247	82	100	244
из них:						
в составе локальных вычислительных сетей	233	188	217	50	38	84
имеющие доступ к сети Интернет	105	109	102	8	25	85
Число персональных компьютеров, используемых в учебных целях, на 100 студентов, шт.	15	21	14	25	20	18
Число персональных компьютеров, используемых в учебных целях, имевших доступ к сети Интернет, на 100 студентов, шт.	...	7	6	2	5	6

Высшее образование

7.22. Государственные образовательные организации высшего образования (на начало учебного года)

	2009/10	2010/11	2011/12	2012/13	2013/14	2014/15	2015/16
<i>Число государственных образовательных организаций высшего образования</i>	1	1	1	1	1	1	1
Число филиалов	3	3	3	3	2	2	2
<i>В них студентов</i> – всего, человек	7239	6869	6618	6051	4492	3977	3148
в том числе обучающихся на отделениях:							
очных	2460	2361	2339	1976	1759	1504	1132
очно - заочных	-	1	4	4	30	28	41
заочных	4779	4507	4275	4071	2703	2445	1975

**7.23. Численность профессорско-преподавательского персонала
государственных образовательных организаций высшего образования
(на начало учебного года; человек)**

	2009/10	2010/11	2011/12	2012/13	2013/14	2014/15	2015/16
<i>Численность профессорско-преподавательского персонала (штатный персонал) – всего</i>	268	278	266	253	152	143	123
в том числе имели:							
ученую степень:							
доктора наук	10	10	13	12	12	15	14
кандидата наук	146	141	141	142	83	91	85
ученое звание:							
профессора	7	12	14	12	10	14	12
доцента	101	104	116	109	65	67	65
кроме того персонал, работающий на условиях штатного совместительства	138	75	125	13	-	15	12

**7.24. Прием на обучение по программам бакалавриата, специалитета, магистратуры по формам обучения в
государственных образовательных организациях высшего образования
(человек)**

	2009	2010	2011	2012	2013	2014	2015
<i>Принято студентов – всего</i>	1919	1686	1374	1517	843	840	605
в том числе на отделения:							
очные	553	651	502	503	393	338	298
очно - заочные	-	2	-	-	30	-	15
заочные	1366	1033	872	1014	420	502	292

**7.25. Выпуск бакалавров, специалистов, магистров государственными образовательными
организациями высшего образования
(человек)**

	2009	2010	2011	2012	2013	2014	2015
<i>Выпущено бакалавров, специалистов, магистров – всего</i>	1581	1421	1186	1085	798	820	1018
в том числе обучавшихся на отделениях:							
очных	556	636	494	454	371	402	530
очно-заочных	-	-	-	-	4	-	-
заочных	1025	785	692	631	423	418	488
На 10 000 человек населения выпущено бакалавров, специалистов, магистров	88,9	80,3	67,6	62,5	46,5	48,4	60,9

**7.26. Выпуск бакалавров, специалистов, магистров образовательными
организациями высшего образования по группам специальностей и направлениям подготовки
(человек)**

	2009	2010	2011	2012	2013	2014	2015
<i>Выпущено бакалавров, специалистов, магистров – всего</i>	1581	1421	1186	1085	798 ¹⁾	820 ¹⁾	1018 ¹⁾
из них:							
социальные науки	92	27	37	20	17	45	29
экономика и управление	515	423	379	383	230	309	263

¹⁾ Выпуск бакалавров, специалистов, магистров приводится объединенным итогом по группам специальностей.

**7.27. Выпускники с высшим образованием по уровню полученных дипломов
(человек)**

	2009	2010	2011	2012	2013	2014	2015
<i>Выпущено специалистов – всего</i>	1710	1542	1350	1290	798	820	1018
из них получили диплом:							
бакалавра	356	488	329	324	14	57	447
специалиста с высшим образованием	1354	1054	982	927	704	698	498
магистра	-	-	39	39	80	65	73

**7.28. Численность студентов, прием на обучение по программам бакалавриата, специалитета, магистратуры и выпуск бакалавров, специалистов, магистров государственными образовательными организациями высшего образования по источникам финансирования
(человек)**

	2010	2011	2012	2013	2014	2015
<i>Численность студентов (на начало учебного года) – всего</i>	6869	6618	6051	4492	3977	3148
в том числе обучающихся за счет средств:						
федерального бюджета	2384	2250	1788	1669	1458	1234
с полным возмещением стоимости обучения	4485	4368	4263	2823	2519	1914
<i>Принято студентов – всего</i>	1686	1374	1517	843	840	605
в том числе на обучение за счет средств:						
федерального бюджета	499	445	387	403	337	325
с полным возмещением стоимости обучения	1187	929	1130	440	503	280
<i>Выпущено специалистов – всего</i>	1421	1186	1085	798	820	1018
в том числе обучавшихся за счет средств:						
федерального бюджета	546	523	420	328	349	401
с полным возмещением стоимости обучения	875	663	665	470	471	617

**7.29. Электронные средства обучения в государственных образовательных организациях высшего образования
(на начало учебного года)**

	2009/10	2010/11	2011/12	2012/13	2013/14	2014/15
Число персональных компьютеров, используемых в учебных целях, единиц	563	630	667	914	912	920
из них:						
в составе локальных вычислительных сетей	464	575	612	674	734	680
имеющие доступ к сети Интернет	276	323	612	606	666	662
Число персональных компьютеров, используемых в учебных целях, на 100 студентов, шт.	29	25	24	30	33	55
Число персональных компьютеров, используемых в учебных целях, имевших доступ к сети Интернет, на 100 студентов, шт.	...	13	22	20	24	40

Методологические пояснения

К *организациям, осуществляющим образовательную деятельность по образовательным программам дошкольного образования, присмотр и уход за детьми* относятся организации: дошкольные образовательные, общеобразовательные, профессиональные образовательные организации, высшего образования, дополнительного образования детей, иные юридические лица (организации здравоохранения, социального обслуживания, науки, культуры и др., осуществляющие образовательную деятельность по образовательным программам дошкольного образования, присмотр и уход за детьми в качестве дополнительной к своей основной деятельности).

Охват детей дошкольным образованием определяется как отношение численности детей, посещающих организации, осуществляющие образовательную деятельность по образовательным программам дошкольного образования, присмотр и уход за детьми, к численности детей в возрасте 1-6 лет, скорректированной на численность детей в возрасте 5-6 лет, обучающихся в общеобразовательных организациях.

Численность воспитанников, приходящихся на 100 мест в организациях, осуществляющих образовательную деятельность по образовательным программам дошкольного образования, присмотр и уход за детьми, определяется как отношение численности воспитанников, посещающих организации, осуществляющие образовательную деятельность по образовательным программам дошкольного образования, присмотр и уход за детьми, к числу мест в этих организациях.

В соответствии с Законом Российской Федерации от 29.12.2012 г. № 273-ФЗ "Об образовании в Российской Федерации" установлены образовательные цензы общего образования: основное общее образование (лица, получившие аттестат об основном общем образовании), среднее общее образование (лица, получившие аттестат о среднем общем образовании).

Согласно Закону Российской Федерации от 29.12.2012 г. № 273-ФЗ "Об образовании в Российской Федерации" к воспитанникам относятся лица, осваивающие образовательную программу дошкольного образования, лица, осваивающие основную образовательную программу с одновременным проживанием или нахождением в образовательной организации. Также в численность воспитанников включены дети, в отношении которых установлен только присмотр и уход.

Общеобразовательные организации включают: образовательные организации для детей дошкольного и младшего школьного возраста; общеобразовательные организации и школы-интернаты (начальные, основные, средние, с углубленным изучением отдельных предметов, гимназии, лицеи); кадетские образовательные организации; общеобразовательные школы-интернаты с первоначальной летной подготовкой; общеобразовательные организации для обучающихся с ограниченными возможностями здоровья; специальные учебно-воспитательные учреждения для обучающихся с девиантным (общественно опасным) поведением; образовательные организации для детей-сирот и детей, оставшихся без попечения родителей; оздоровительные образовательные организации санаторного типа для детей, нуждающихся в длительном лечении; образовательные организации для детей, нуждающихся в психолого-педагогической и медико-социальной помощи, вечерние (сменные) общеобразовательные организации.

Среднее профессиональное образование по программам подготовки квалифицированных рабочих, служащих может быть получено в профессиональных образовательных организациях и образовательных организациях высшего образования, осуществляющих образовательную деятельность по образовательным программам подготовки квалифицированных рабочих, служащих; среднее профессиональное образование по программам подготовки специалистов среднего звена – в профессиональных образовательных организациях и образовательных организациях высшего образования, осуществляющих образовательную деятельность по образовательным программам подготовки специалистов среднего звена.

Высшее образование по программам бакалавриата, специалитета и магистратуры может быть получено в образовательных организациях высшего образования; высшее образование по подготовке кадров высшей квалификации по программам подготовки научно-педагогических кадров в аспирантуре – в образовательных организациях высшего образования, организациях дополнительного профессионального образования и научных организациях.

Информация о числе образовательных организаций приведена без учета обособленных структурных подразделений (филиалов), а также образовательных организаций, имеющих в своем составе структурные подразделения (группы, отделения, факультеты), осуществляющие соответствующие образовательные программы.

В общую численность студентов, обучающихся по программам подготовки специалистов среднего звена, программам бакалавриата, специалитета и магистратуры включены иностранные граждане, обучающиеся в Российской Федерации на условиях общего приема. С 2013 года – иностранные граждане и лица без гражданства, обучающиеся в Российской Федерации как на условиях общего приема, так и по международным соглашениям.



ЗДРАВООХРАНЕНИЕ

Лечебно-профилактическая помощь населению

8.1.	Основные показатели здравоохранения.....	107
8.2.	Численность врачей по отдельным специальностям.....	107
8.3.	Численность среднего медицинского персонала по отдельным специальностям.....	108
8.4.	Число больничных коек по специализации.....	109
8.5.	Обслуживание населения скорой медицинской помощью.....	109
8.6.	Прерывание беременности (аборты).....	109
8.7.	Прерывание беременности (аборты) по возрастным группам женщин.....	110
8.8.	Хирургическая работа в стационарах в 2015 г.....	110
8.9.	Профилактические осмотры населения, подлежащего периодическим осмотрам.....	111
8.10.	Результаты профилактических осмотров детей и подростков-школьников в возрасте 0-17 лет.....	111
8.11.	Охват детей в декретированном возрасте профилактическими прививками.....	111

Заболееваемость населения

8.12.	Заболееваемость населения по основным классам болезней.....	112
8.13.	Заболееваемость населения по основным классам болезней на 1000 человек населения.....	112
8.14.	Заболееваемость отдельными инфекционными болезнями.....	113
8.15.	Заболееваемость ВИЧ-инфекцией.....	113
8.16.	Заболееваемость злокачественными новообразованиями.....	113
8.17.	Заболееваемость злокачественными новообразованиями по возрастным группам.....	114
8.18.	Заболееваемость активным туберкулезом.....	114
8.19.	Заболееваемость активным туберкулезом по возрастным группам в 2012-2015 гг.....	115
8.20.	Заболееваемость болезнями, передаваемыми преимущественно половым путем, по возрастным группам.....	115
8.21.	Заболееваемость психическими расстройствами и расстройствами поведения, связанными с употреблением психоактивных веществ.....	117
8.22.	Заболееваемость детей в возрасте 0-14 лет и 15-17 лет наркоманией.....	117
8.23.	Заболееваемость детей в возрасте 0-14 лет и 15-17 лет токсикоманией.....	117
8.24.	Заболееваемость детей в возрасте 0-14 лет по основным классам болезней.....	118
8.25.	Заболееваемость детей в возрасте 0-14 лет (диаграмма).....	119
8.26.	Заболееваемость женщин отдельными болезнями.....	119
8.27.	Состояние здоровья беременных, рожениц и новорожденных.....	120

Инвалидность населения

8.28.	Численность лиц, впервые признанных инвалидами.....	120
8.29.	Численность лиц, впервые признанных инвалидами, по группам (диаграмма).....	121
8.30.	Распределение численности лиц в возрасте 18 лет и более, впервые признанных инвалидами, по причинам инвалидности.....	121
8.31.	Стационарные учреждения социального обслуживания граждан пожилого возраста и инвалидов.....	121
8.32.	Санаторно-курортные организации и организации отдыха.....	122
	Методологические пояснения.....	122

В разделе приведены данные о сети и кадрах медицинских организаций, о заболеваемости и инвалидности населения. Включены основные показатели здравоохранения, а также материалы, характеризующие показатели общей заболеваемости населения и по отдельным болезням.

Лечебно-профилактическая помощь населению

8.1. Основные показатели здравоохранения (на конец года)

	2009	2010	2011	2012	2013	2014	2015
Численность врачей ¹⁾ :							
всего, человек	641	624	638	627	642	651	630
на 10 000 человек населения	36.1	35.4	36.6	36.3	37.7	38.7	37.9
Численность среднего медицинского персонала:							
всего, человек	2174	2153	2143	2122	2087	2069	2032
на 10 000 человек населения	122.5	122.1	122.9	122.9	122.5	122.9	122.3
Число больничных организаций	17	17	16	16	16	16	16
Число больничных коек круглосуточных стационаров:							
всего	2496	2488	2548	2188	2146	2129	2069
на 10 000 человек населения	140.6	141.1	146.1	126.7	126.0	126.4	124.5
Число амбулаторно-поликлинических организаций	32	30	25	38	39	40	42
Мощность амбулаторно-поликлинических организаций:							
всего, посещений в смену	4108	4164	4234	4273	4250	4284	4420
на 10 000 человек населения	231.4	236.2	242.8	247.5	249.4	254.4	266.0
Число женских консультаций, детских поликлиник, отделений (кабинетов)	37	37	40	41	41	43	26
Число коек для беременных женщин и рожениц	134	134	143	143	146	147	142
Число фельдшерско-акушерских пунктов	64	64	64	64	64	64	64

¹⁾ С 2012 г. – без аспирантов, клинических ординаторов, интернов, в связи с изменением методологии сбора данных Минздравом России.

8.2. Численность врачей по отдельным специальностям (на конец года)

	2009	2010	2011	2012	2013	2014	2015
Человек							
Численность врачей ¹⁾	641	624	638	627	642	651	630
из них:							
терапевтического профиля	127	130	138	144	154	132	137
хирургического профиля	49	49	53	53	54	56	58
акушеров-гинекологов	37	38	38	37	33	37	38
педиатров ²⁾	69	69	67	66	67	66	66
офтальмологов	10	9	12	11	11	11	11
отоларингологов	9	8	12	13	16	15	14
неврологов	16	18	16	19	25	18	20
психиатров и наркологов	26	24	25	25	24	21	21
фтизиатров	23	25	25	26	24	25	23
дермато-венерологов	15	13	13	16	16	16	17
рентгенологов и радиологов	14	14	15	14	15	15	17
врачей по лечебной физкультуре и спортивной медицине	4	4	3	5	3	3	3
врачей санитарно-противоэпидемической группы и врачей по общей гигиене	19	21	16	15	14	16	20
стоматологов	35	33	35	34	32	32	31

	2009	2010	2011	2012	2013	2014	2015
На 10 000 человек населения ³⁾							
<i>Численность врачей ¹⁾</i>	36.1	35.4	36.6	36.3	37.7	38.7	37.9
из них:							
терапевтического профиля	7.2	7.4	7.9	8.3	9.0	7.8	8.2
хирургического профиля	2.8	2.8	3.0	3.1	3.2	3.3	3.5
акушеров-гинекологов	4.0	4.1	4.2	4.1	3.7	4.2	4.4
педиатров ²⁾	22.5	22.4	21.5	17.8	18.1	17.7	17.7
офтальмологов	0.6	0.5	0.7	0.6	0.6	0.7	0.7
отоларингологов	0.5	0.5	0.7	0.8	0.9	0.9	0.8
неврологов	0.9	1.0	0.9	1.1	1.5	1.1	1.2
психиатров и наркологов	1.5	1.4	1.4	1.4	1.4	1.2	1.3
фтизиатров	1.3	1.4	1.4	1.5	1.4	1.5	1.4
дермато-венерологов	0.8	0.7	0.7	0.9	0.9	1.0	1.0
рентгенологов и радиологов	0.8	0.8	0.9	0.8	0.9	0.9	1.0
врачей по лечебной физкультуре и спортивной медицине	0.2	0.2	0.2	0.3	0.2	0.2	0.2
врачей санитарно-противоэпидемической группы и врачей по общей гигиене	1.1	1.2	0.9	0.9	0.8	1.0	1.2
стоматологов	2.0	1.9	2.0	2.0	1.9	1.9	1.9

¹⁾ С 2012 г. – без аспирантов, клинических ординаторов, интернов, в связи с изменением методологии сбора данных Минздравом России.

²⁾ Включены детские хирурги, детские эндокринологи и детские онкологи.

³⁾ Численность акушеров-гинекологов рассчитана на 10 000 женщин, педиатров – на 10 000 детей в возрасте 0-14 лет, с 2012 г. – на 10 000 детей в возрасте 0-17 лет.

8.3. Численность среднего медицинского персонала по отдельным специальностям (на конец года)

	2009	2010	2011	2012	2013	2014	2015
Всего, человек							
<i>Численность среднего медицинского персонала – всего</i>	2174	2153	2143	2122	2087	2069	2032
из них:							
фельдшеры ¹⁾	304	262	260	230	252	251	212
акушерки	105	99	100	103	95	93	87
медицинские сестры	1355	1395	1439	1440	1404	1388	1347
лаборанты, медицинские лабораторные техники	161	148	135	141	147	142	150
рентгенолаборанты	40	37	40	43	45	43	43
зубные врачи	28	28	27	35	30	36	17
На 10 000 человек населения							
<i>Численность среднего медицинского персонала – всего</i>	122.5	122.1	122.9	122.9	122.5	122.9	122.3
из них:							
фельдшеры ¹⁾	17.1	14.9	14.9	13.3	14.8	14.9	12.8
акушерки ²⁾	11.3	10.7	10.9	11.4	10.6	10.5	10.0
медицинские сестры	76.3	79.1	82.5	83.4	82.4	82.4	81.1
лаборанты, медицинские лабораторные техники	9.1	8.4	7.7	8.2	8.6	8.4	9.0
рентгенолаборанты	2.3	2.1	2.3	2.5	2.6	2.6	2.6
зубные врачи	1.6	1.6	1.5	2.0	1.8	2.1	1.0

¹⁾ С 2012 г. – без фельдшеров скорой и неотложной помощи.

²⁾ Численность акушерок рассчитана на 10 000 женщин.

8.4. Число больничных коек по специализации
 (на конец года)

	2009	2010	2011	2012	2013	2014	2015
Коек							
<i>Число больничных коек круглосуточных стационаров</i>	2496	2488	2548	2188	2146	2129	2069
из них:							
терапевтического профиля	266	273	319	254	262	256	217
хирургического профиля	324	329	371	336	334	329	291
онкологических	59	51	51	51	51	52	52
гинекологических	83	86	86	86	66	72	67
туберкулезных	630	700	700	530	530	530	570
инфекционных	121	121	131	118	118	115	125
офтальмологических	23	23	24	24	24	24	23
отоларингологических	32	32	29	29	28	28	28
дермато - венерологических	86	86	85	55	55	45	45
психиатрических	324	254	250	240	240	237	216
наркологических	37	37	41	37	37	40	41
неврологических	75	75	77	77	64	62	65
для беременных, рожениц и родильниц	134	134	143	143	146	147	142
для больных детей (из общего числа больничных коек)	302	240	286	332	312	299	295
На 10 000 человек населения ¹⁾							
<i>Число больничных коек круглосуточных стационаров</i>	140.6	141.1	146.1	126.7	126.0	126.4	124.5
из них:							
терапевтического профиля	15.0	15.5	18.3	14.7	15.4	15.2	13.1
хирургического профиля	18.3	18.7	21.3	19.5	19.6	19.5	17.5
онкологических	3.3	2.9	2.9	3.0	3.0	3.1	3.1
гинекологических	8.9	9.3	9.4	9.5	7.4	8.1	7.7
туберкулезных	35.5	39.7	40.1	30.7	31.1	31.5	34.3
инфекционных	6.8	6.9	7.5	6.8	6.9	6.8	7.5
офтальмологических	1.3	1.3	1.4	1.4	1.4	1.4	1.4
отоларингологических	1.8	1.8	1.7	1.7	1.6	1.7	1.7
дермато - венерологических	4.8	4.9	4.9	3.2	3.2	2.7	2.7
психиатрических	18.3	14.4	14.3	13.9	14.1	14.1	13.0
наркологических	2.1	2.1	2.4	2.1	2.2	2.4	2.5
неврологических	4.2	4.3	4.4	4.5	3.8	3.7	3.9
для беременных, рожениц и родильниц	28.6	29.2	32.1	33.1	34.8	36.0	35.7
для больных детей	98.5	78.0	91.7	89.4	84.1	80.4	78.9

¹⁾ Число коек для гинекологических пациентов рассчитано на 10 000 женщин, коек для беременных, рожениц и родильниц – на 10 000 женщин в возрасте 15-49 лет, коек для больных детей – на 10 000 детей в возрасте 0-14 лет, с 2012 г. – на 10 000 детей в возрасте 0-17 лет.

8.5. Обслуживание населения скорой медицинской помощью

	2009	2010	2011	2012	2013	2014	2015
<i>Число станций (отделений) скорой медицинской помощи (на конец года)</i>	15	14	17	17	18	18	14
Численность лиц, которым оказана помощь амбулаторно и при выездах:							
всего, тыс. человек	106.5	113.7	108.7	103.6	95.1	88.3	85.2
на 1000 человек населения	598.9	642.7	620.1	597.1	554.3	521.1	509.6

8.6. Прерывание беременности (аборты)

	2009	2010	2011	2012	2013	2014	2015
<i>Число абортов:</i>							
всего, тыс.	2.5	2.5	2.5	2.3	2.3	1.9	1.9
на 1000 женщин в возрасте 15-49 лет	52.7	53.3	55.7	51.9	54.2	44.7	47.0
на 100 родов	102.4	102.4	101.3	93.4	98.1	78.5	80.8

8.7. Прерывание беременности (аборты) по возрастным группам женщин

	2009	2010	2011	2012	2013	2014	2015
Число абортов (включая мини-аборты), тыс.	2.5	2.5	2.5	2.3	2.3	1.9	1.9
в том числе у женщин в возрасте, лет:							
до 15	0.0	0.0	0.0	0.0	-	-	0.0
15-19	0.3	0.3	0.3	0.2	0.2	0.1	0.1
20-34	1.9	1.9	1.8	1.7	1.7	1.3	1.4
35 лет и более	0.4	0.3	0.4	0.4	0.4	0.4	0.4
На 1000 женщин в возрасте, лет:							
до 15 ¹⁾	0.7	0.9	0.7	0.5	-	-	0.2
15-19	45.6	45.8	51.7	43.6	37.4	34.0	34.8
20-34	81.2	82.9	83.2	80.9	85.2	69.3	74.7
35 лет и более ²⁾	19.8	18.9	23.7	20.5	24.0	21.2	21.4
Число мини-абортов, тыс.	1.0	1.0	1.2	1.2	1.2	0.8	0.9
Число абортов у первобеременных, тыс.	0.2	0.2	0.2	0.1	0.1	0.1	0.1

¹⁾ На 1000 девочек в возрасте 10-14 лет.

²⁾ На 1000 женщин в возрасте 35-49 лет.

8.8. Хирургическая работа в стационарах в 2015 г.

	Число операций, проведенных в стационаре		Число операций, при которых наблюдались осложнения в стационаре				Умерло оперированных в стационаре, человек	
	всего	детям до 17 лет включительно	всего		детям до 17 лет включительно		всего	детей до 17 лет включительно
			число операций	в процентах от общего числа операций	число операций	в процентах от общего числа операций		
<i>Все операции</i>	8210	1072	26	0.4	1	0.1	83	1
из них операции:								
на нервной системе	17	2	-	-	-	-	4	-
на эндокринной системе	25	-	-	-	-	-	-	-
на органе зрения	365	35	-	-	-	-	-	-
на органах уха, горла, носа	435	131	-	-	-	-	-	-
на органах дыхания	110	-	-	-	-	-	6	-
на сердце	-	-	-	-	-	-	-	-
на сосудах	138	72	1	0.7	-	-	-	-
на органах брюшной полости	1220	254	12	1.0	-	-	46	1
на почках и мочеточниках	251	9	-	-	-	-	1	-
на предстательной железе	38	-	-	-	-	-	-	-
по поводу стерилизации мужчин	-	-	-	-	-	-	-	-
на женских половых органах	1460	28	2	0.1	-	-	1	-
акушерские	1852	38	4	0.2	-	-	-	-
на костно-мышечной системе	793	168	5	0.6	1	0.6	18	-
на молочной железе	215	1	-	-	-	-	-	-
на коже и подкожной клетчатке	1067	240	-	-	-	-	6	-

8.9. Профилактические осмотры населения, подлежащего периодическим осмотрам

	2009	2010	2011	2012	2013	2014	2015
<i>Всего осмотренных:</i>							
человек							
взрослых	19602	21277	23203	21209	29126	21417	10883
подростков ¹⁾	1921	1650	998	1317	459	} 17970	16772
детей и подростков - школьников	13870	13535	13709	13400	12872		
в процентах от численности подлежащих осмотрам							
взрослых	96.5	94.6	95.2	97.2	99.7	92.1	76.4
подростков ¹⁾	77.3	86.3	75.6	85.9	79.0	} 79.2	74.7
детей и подростков - школьников	37.2	38.9	38.6	37.3	35.7		

¹⁾ До 2014 г. - без численности подростков – школьников 15-17 лет.

8.10. Результаты профилактических осмотров детей и подростков – школьников в возрасте 0-17 лет

	2009	2010	2011	2012	2013	2014	2015
<i>Численность осмотренных детей – всего, человек</i>	13870	13535	13709	13400	12872	17970	16772
Выявлено при осмотрах детей:							
<i>с снижением остроты слуха</i>							
человек	55	55	42	34	41	55	51
в процентах от численности осмотренных	0.4	0.4	0.3	0.3	0.3	0.3	0.3
<i>с снижением остроты зрения</i>							
человек	1212	1359	1267	1185	1277	1330	1398
в процентах от численности осмотренных	8.7	10.0	9.2	8.8	9.9	7.4	8.3
<i>с дефектом речи</i>							
человек	1100	1212	1198	902	765	731	817
в процентах от численности осмотренных	7.9	9.0	8.7	6.7	5.9	4.1	4.9
<i>со сколиозом</i>							
человек	161	202	261	445	544	588	324
в процентах от численности осмотренных	1.2	1.5	1.9	3.3	4.2	3.3	1.9
<i>с нарушением осанки</i>							
человек	1019	798	969	904	1198	1430	1110
в процентах от численности осмотренных	7.3	5.9	7.1	6.7	9.3	8.0	6.6

8.11. Охват детей в декретированном возрасте профилактическими прививками

	Возраст	Вакцинация						
		Удельный вес численности детей, которым сделана прививка, в численности детей, состоящих на учете, процентов						
		2009	2010	2011	2012	2013	2014	2015
Привито против:								
туберкулеза	Новорожденные (30 дней)	98.4	97.6	98.7	98.6	98.6	98.8	98.3
дифтерии	12 месяцев	97.0	97.3	96.8	97.0	97.8	97.3	96.6
коклюша	12 месяцев	96.9	96.9	96.3	96.7	97.8	97.2	96.2
полиомиелита	12 месяцев	99.1	98.0	97.0	97.2	97.9	97.3	97.1
кори	24 месяца	98.9	98.7	98.2	98.7	98.7	98.7	98.3
эпидемического паротита	24 месяца	98.9	98.7	98.2	98.7	98.7	98.7	98.3

Заболееваемость населения

8.12. Заболееваемость населения по основным классам болезней
(зарегистрировано пациентов с диагнозом, установленным впервые в жизни)

	2009	2010	2011	2012	2013	2014	2015
<i>Все болезни</i>	128951	125153	124885	117642	115638	112338	112033
из них:							
некоторые инфекционные и паразитарные болезни	8521	7547	9006	9169	7943	7970	7078
новообразования	1244	1610	2426	1564	1959	1926	2198
болезни крови, кроветворных органов и отдельные нарушения, вовлекающие иммунный механизм	613	446	504	453	316	365	490
болезни эндокринной системы, расстройства питания, нарушения обмена веществ	1107	1990	1864	1767	1390	1263	1127
болезни нервной системы	2008	1379	1442	1319	1595	1277	1390
болезни глаза и его придаточного аппарата	3178	3187	3024	3387	2684	2939	3477
болезни уха и сосцевидного отростка	2361	2168	2617	2076	1849	2643	2251
болезни системы кровообращения	3607	3548	3838	2938	3513	3164	3799
болезни органов дыхания	55586	54729	52216	49179	47478	44578	47505
болезни органов пищеварения	5093	4911	4412	3455	3525	3616	5333
болезни кожи и подкожной клетчатки	7797	7461	8221	8056	7043	7954	7176
болезни костно-мышечной системы и соединительной ткани	6354	6582	5987	5166	6117	5266	4200
болезни мочеполовой системы	6934	5287	5831	7042	8748	9756	6917
осложнения беременности, родов и послеродового периода	3756	2838	3110	2102	2713	2897	2867
врожденные аномалии (пороки развития), деформации и хромосомные нарушения	893	839	961	1187	1216	1146	1155
травмы и отравления и некоторые другие последствия воздействия внешних причин	16691	17521	16538	15917	15288	13769	13335

8.13. Заболееваемость населения по основным классам болезней на 1000 человек населения
(зарегистрировано пациентов с диагнозом, установленным впервые в жизни)

	2009	2010	2011	2012	2013	2014	2015
<i>Все болезни</i>	725.2	707.5	712.2	677.9	674.2	663.3	669.9
из них:							
некоторые инфекционные и паразитарные болезни	47.9	42.7	51.4	52.8	46.3	47.1	42.3
новообразования	7.0	9.1	13.8	9.0	11.4	11.4	13.1
болезни крови, кроветворных органов и отдельные нарушения, вовлекающие иммунный механизм	3.4	2.5	2.9	2.6	1.8	2.2	2.9
болезни эндокринной системы, расстройства питания, нарушения обмена веществ	6.2	11.2	10.6	10.2	8.1	7.5	6.7
болезни нервной системы	11.3	7.8	8.2	7.6	9.3	7.5	8.3
болезни глаза и его придаточного аппарата	17.9	18.0	17.2	19.5	15.6	17.4	20.8
болезни уха и сосцевидного отростка	13.3	12.3	14.9	12.0	10.8	15.6	13.5
болезни системы кровообращения	20.3	20.1	21.9	16.9	20.5	18.7	22.7
болезни органов дыхания	312.6	309.4	297.8	283.4	276.8	263.2	284.0
болезни органов пищеварения	28.6	27.8	25.2	19.9	20.6	21.3	31.9
болезни кожи и подкожной клетчатки	43.8	42.2	46.9	46.4	41.1	47.0	42.9
болезни костно-мышечной системы и соединительной ткани	35.7	37.2	34.1	29.8	35.7	31.1	25.1
болезни мочеполовой системы	39.0	29.9	33.3	40.6	51.0	57.6	41.4
осложнения беременности, родов и послеродового периода ¹⁾	79.4	61.2	68.9	47.9	63.8	70.0	71.1
врожденные аномалии (пороки развития), деформации и хромосомные нарушения	5.0	4.7	5.5	6.8	7.1	6.8	6.9
травмы и отравления и некоторые другие последствия воздействия внешних причин	93.9	99.1	94.3	91.7	89.1	81.3	79.7

¹⁾ На 1000 женщин в возрасте 15-49 лет.

8.14. Заболеваемость отдельными инфекционными болезнями
 (число зарегистрированных случаев заболевания у пациентов)

	2009	2010	2011	2012	2013	2014	2015
Всего, человек							
Острые кишечные инфекции ¹⁾	1074	742	873	880	838	843	742
Брюшной тиф и паратифы А,В,С	-	-	1	-	-	-	-
Сальмонеллезные инфекции	65	86	29	110	61	62	78
Скарлатина	64	124	147	70	44	57	48
Дифтерия	-	-	-	-	-	-	-
Коклюш	-	-	-	2	-	-	1
Корь	-	-	-	4	1	-	-
Острые инфекции верхних дыхательных путей	43831	38762	39630	43882	39724	37386	37948
Грипп	1736	48	1143	93	342	102	79
Вирусные гепатиты (острые и хронические заболевания)	86	75	73	88	67	82	95
Менингококковая инфекция	9	4	7	1	3	3	2
Педикулез	297	238	213	184	182	166	155
Чесотка	288	232	137	98	72	37	9
Гонококковая инфекция	186	182	222	213	178	125	111
Сифилис	309	267	193	185	147	112	87
Туберкулез	314	321	309	302	304	230	209
Микроспория	129	132	125	113	100	107	32
Ветряная оспа	1607	1288	1698	1127	1350	1817	1579
На 1000 человек населения							
Острые кишечные инфекции ¹⁾	6.0	4.2	5.0	5.1	4.9	5.0	4.4
Брюшной тиф и паратифы А,В,С	-	-	0.0	-	-	-	-
Сальмонеллезные инфекции	0.4	0.5	0.2	0.6	0.4	0.4	0.5
Скарлатина	0.4	0.7	0.8	0.4	0.3	0.3	0.3
Дифтерия	-	-	-	-	-	-	-
Коклюш	-	-	-	0.01	-	-	0.01
Корь	-	-	-	0.02	0.01	-	-
Острые инфекции верхних дыхательных путей	246.5	219.1	226.0	252.9	231.6	220.7	226.9
Грипп	9.8	0.3	6.5	0.5	2.0	0.6	0.5
Вирусные гепатиты (острые и хронические заболевания)	0.5	0.4	0.4	0.5	0.4	0.5	0.6
Менингококковая инфекция	0.05	0.02	0.04	0.01	0.02	0.02	0.01
Педикулез	1.7	1.3	1.2	1.1	1.1	1.0	0.9
Чесотка	1.6	1.3	0.8	0.6	0.4	0.2	0.1
Гонококковая инфекция	1.0	1.0	1.3	1.2	1.0	0.7	0.7
Сифилис	1.7	1.5	1.1	1.1	0.9	0.7	0.5
Туберкулез	1.8	1.8	1.8	1.7	1.8	1.4	1.2
Микроспория	0.7	0.7	0.7	0.7	0.6	0.6	0.2
Ветряная оспа	9.0	7.3	9.7	6.5	7.9	10.7	9.4

¹⁾ Включая: бактериальную дизентерию (шигеллез), острые кишечные инфекции вызванные установленными бактериальными, вирусными возбудителями, неустановленными инфекционными возбудителями, а также пищевые токсикоинфекции установленной и неустановленной этиологии.

8.15. Заболеваемость ВИЧ-инфекцией

	2009	2010	2011	2012	2013	2014	2015
<i>Зарегистрировано лиц, в крови которых при исследовании методом иммунного блотинга выявлены антитела к ВИЧ:</i>							
всего, человек	57	104	125	157	153	203	242
на 100 000 человек населения	32.1	58.8	71.3	90.5	89.2	119.9	144.7
<i>из них с впервые в жизни установленным диагнозом:</i>							
всего, человек	5	21	22	30	23	26	25
на 100 000 человек населения	2.8	11.9	12.5	17.3	13.4	15.4	14.9

8.16. Заболеваемость злокачественными новообразованиями

	2009	2010	2011	2012	2013	2014	2015
<i>Выявлено пациентов с впервые в жизни установленным диагнозом:</i>							
всего, человек	520	559	565	630	672	656	679
на 100 000 человек населения	292.4	316.0	322.2	363.0	391.8	387.3	406.0
<i>Численность пациентов, состоящих на учете в лечебно - профилактических организациях (на конец года):</i>							
всего, человек	2596	2723	2859	2730	2853	2824	2968
на 100 000 человек населения	1462.5	1544.5	1630.4	1581.0	1674.5	1677.3	1786.7

8.17. Заболеваемость злокачественными новообразованиями по возрастным группам

	2009	2010	2011	2012	2013	2014	2015
<i>Выявлено пациентов с впервые в жизни установленным диагнозом, всего человек:</i>							
мужчины	245	286	257	322	352	310	316
женщины	275	273	308	308	320	346	363
в том числе в возрасте, лет:							
0-14							
мужчины	-	1	1	-	1	4	4
женщины	-	2	2	1	2	1	3
15-19							
мужчины	-	-	-	-	-	-	1
женщины	2	-	1	1	1	-	-
20-39							
мужчины	7	12	7	11	16	10	13
женщины	12	20	16	15	23	21	20
40-59							
мужчины	92	95	93	101	115	89	101
женщины	97	108	101	91	110	101	105
60 и более							
мужчины	146	178	156	210	220	207	197
женщины	164	143	188	200	184	223	235
<i>на 100 000 человек населения:</i>							
мужчины	289.3	339.7	308.0	390.1	431.6	385.2	397.9
женщины	295.2	294.5	335.1	338.5	355.7	389.2	413.3
в том числе в возрасте, лет:							
0-14							
мужчины	-	6.4	6.4	-	6.2	24.5	24.2
женщины	-	13.2	13.1	6.4	12.7	6.3	18.8
15-19							
мужчины	-	-	-	-	-	-	22.1
женщины	33.4	-	19.9	21.6	23.1	-	-
20-39							
мужчины	22.9	39.2	22.9	37.0	55.3	35.5	47.4
женщины	41.0	68.7	55.9	53.8	85.4	80.7	79.7
40-59							
мужчины	406.3	428.0	428.0	472.9	545.5	430.1	497.6
женщины	369.5	418.5	398.7	366.3	451.3	422.7	447.5
60 и более							
мужчины	1592.3	1882.8	1601.8	2092.5	2142.2	1973.1	1846.8
женщины	989.6	836.4	1067.4	1104.4	987.8	1167.9	1207.2

8.18. Заболеваемость активным туберкулезом

	2009	2010	2011	2012	2013	2014	2015
<i>Выявлено пациентов с впервые в жизни установленным диагнозом:</i>							
всего, человек	314	321	310	302	304	230	209
на 100 000 человек населения	176.6	181.5	176.8	174.0	177.2	135.8	125.0
из них с диагнозом туберкулеза органов дыхания:							
всего человек	312	319	308	300	304	230	208
на 100 000 человек населения	175.5	180.3	176.8	172.9	177.2	135.8	124.4
<i>Численность пациентов, состоящих на учете в лечебно-профилактических организациях (на конец года):</i>							
всего, человек	674	669	713	730	687	573	592
на 100 000 человек населения	379.7	379.5	406.6	422.8	403.2	340.3	356.4

8.19. Заболеваемость активным туберкулезом по возрастным группам в 2012-2015 гг.

	Всего	в том числе в возрасте, лет					
		0-14	15-17	18-34	35-54	55-64	65 и более
2012							
<i>Выявлено пациентов с впервые в жизни установленным диагнозом:</i>							
всего, человек:							
мужчины	195	1	2	72	88	29	3
женщины	107	2	5	49	34	13	4
на 100 000 человек населения:							
мужчины	236.2	6.3	69.3	279.2	389.0	299.2	53.1
женщины	117.6	12.9	180.6	213.9	137.3	99.2	33.6
2013							
<i>Выявлено пациентов с впервые в жизни установленным диагнозом:</i>							
всего, человек:							
мужчины	192	2	2	65	87	28	8
женщины	112	6	1	41	44	14	6
на 100 000 человек населения :							
мужчины	235.4	12.4	75.2	261.2	388.9	289.1	137.8
женщины	124.5	38.2	38.5	188.0	179.5	106.3	49.3
2014							
<i>Выявлено пациентов с впервые в жизни установленным диагнозом:</i>							
всего, человек:							
мужчины	161	2	-	59	76	18	6
женщины	69	-	4	28	27	7	3
на 100 000 человек населения:							
мужчины	200.1	12.2	-	246.9	342.6	188.3	100.1
женщины	77.6	-	162.3	135.0	111.5	53.3	24.0
2015							
<i>Выявлено пациентов с впервые в жизни установленным диагнозом:</i>							
всего, человек:							
мужчины	132	3	2	37	70	18	2
женщины	77	2	2	33	27	7	6
на 100 000 человек населения:							
мужчины	166.2	18.2	82.2	161.1	319.2	192.3	32.2
женщины	87.7	12.5	83.8	167.0	113.2	54.1	46.5

8.20. Заболеваемость болезнями, передаваемыми преимущественно половым путем, по возрастным группам

	2009	2010	2011	2012	2013	2014	2015
<i>Выявлено пациентов с впервые в жизни установленным диагнозом сифилис, всего человек:</i>							
мужчины	155	135	95	104	77	55	46
женщины	154	132	98	81	70	57	41
<i>в том числе в возрасте, лет:</i>							
0-14							
мужчины	1	2	-	2	-	-	3
женщины	1	1	1	-	1	1	1
15-17							
мужчины	4	2	1	2	4	3	1
женщины	13	6	4	7	5	1	3
18-29							
мужчины	89	63	47	52	37	24	16
женщины	101	73	57	47	39	35	16
30-39							
мужчины	40	36	29	26	14	18	11
женщины	26	34	27	17	15	9	6
40 и более							
мужчины	21	32	18	22	22	10	15
женщины	13	18	9	10	10	11	15

	2009	2010	2011	2012	2013	2014	2015
<i>на 100 000 человек населения:</i>							
мужчины	183.0	160.3	113.9	126.0	94.4	68.3	57.9
женщины	165.3	142.4	106.6	89.0	77.8	64.1	46.7
в том числе в возрасте, лет:							
0-14							
мужчины	6.4	12.9	-	12.6	-	-	18.2
женщины	6.6	6.6	6.5	-	6.4	6.3	6.3
15-17							
мужчины	115.3	61.6	32.4	69.3	150.4	119.6	41.1
женщины	405.0	198.4	136.9	253.1	192.4	40.6	125.7
18-29							
мужчины	440.4	315.2	241.2	278.0	208.1	142.9	100.8
женщины	554.1	413.7	340.1	297.2	263.7	253.5	123.5
30-39							
мужчины	292.4	261.4	211.0	190.3	102.8	131.8	80.7
женщины	188.2	243.6	193.2	122.2	108.1	65.3	44.2
40 и более							
мужчины	66.0	101.1	57.2	70.1	70.2	32.1	48.4
женщины	30.4	41.9	21.0	23.3	23.3	25.6	34.9
<i>Выявлено пациентов с впервые в жизни установленным диагнозом гонококковая инфекция, всего человек:</i>							
мужчины	130	146	185	155	138	102	84
женщины	56	36	37	58	40	23	27
в том числе в возрасте, лет:							
0-14							
мужчины	-	-	1	-	1	-	-
женщины	2	2	1	-	-	1	1
15-17							
мужчины	7	6	6	8	4	4	5
женщины	4	3	2	11	2	2	3
18-29							
мужчины	105	104	135	114	98	73	54
женщины	40	21	27	35	28	18	17
30-39							
мужчины	14	30	31	26	27	22	15
женщины	6	2	6	8	6	2	6
40 и более							
мужчины	4	6	12	7	8	3	10
женщины	4	8	1	4	4	-	-
<i>на 100 000 человек населения:</i>							
мужчины	153.5	173.4	221.7	187.8	169.2	126.7	105.8
женщины	60.1	38.8	40.3	63.7	44.5	25.9	30.7
в том числе в возрасте, лет:							
0-14							
мужчины	-	-	6.5	-	6.2	-	-
женщины	13.3	13.2	6.5	-	-	6.3	6.3
15-17							
мужчины	201.7	184.7	194.4	277.0	150.4	159.5	205.4
женщины	124.6	99.2	68.4	397.7	77.0	81.2	125.7
18-29							
мужчины	519.5	520.3	692.7	609.5	551.3	434.6	340.2
женщины	219.4	119.0	161.1	221.3	189.4	130.4	131.2
30-39							
мужчины	102.3	217.8	225.6	190.3	198.2	161.1	110.0
женщины	43.4	14.3	42.9	57.5	43.3	14.5	44.2
40 и более							
мужчины	12.6	19.0	38.1	22.3	25.5	9.6	32.3
женщины	9.3	18.6	2.3	9.3	9.3	-	-

8.21. Заболеваемость психическими расстройствами и расстройствами поведения, связанными с употреблением психоактивных веществ

	2009	2010	2011	2012	2013	2014	2015
<i>Взято под наблюдение пациентов с впервые в жизни установленным диагнозом:</i>							
алкоголизм и алкогольные психозы: всего, человек	426	464	351	209	195	210	211
на 100 000 человек населения	239.6	262.3	200.2	120.4	113.7	124.0	126.2
наркомания и токсикомания: всего, человек	35	48	49	52	47	46	65
на 100 000 человек населения	19.7	27.1	27.9	30.0	27.4	27.2	38.9
<i>Численность пациентов, состоящих на учете в лечебно-профилактических организациях с диагнозом (на конец года):</i>							
алкоголизм и алкогольные психозы: всего, человек	2558	2665	2804	2645	2637	2653	2602
на 100 000 человек населения	1441.1	1511.6	1607.7	1531.8	1547.7	1575.7	1566.3
наркомания и токсикомания: всего, человек	290	298	327	331	347	369	402
на 100 000 человек населения	163.4	169.0	187.5	191.7	203.7	219.2	242.0

8.22. Заболеваемость детей в возрасте 0-14 лет и 15-17 лет наркоманией (человек)

	2009	2010	2011	2012	2013	2014	2015
<i>Число заболеваний с впервые в жизни установленным диагнозом в возрасте, лет:</i>							
0-14	-	-	-	-	-	-	-
15-17	-	-	2	-	-	-	-
<i>Численность пациентов, состоящих на учете в лечебно-профилактических организациях (на конец года) в возрасте, лет:</i>							
0-14	-	-	-	-	-	-	-
15-17	-	-	2	-	-	-	-
<i>Кроме того, численность пациентов, состоящих на профилактическом учете в связи с употреблением с вредными последствиями наркотических веществ в возрасте, лет:</i>							
0-14	-	-	-	-	-	-	-
15-17	2	3	4	5	-	2	1

8.23. Заболеваемость детей в возрасте 0-14 лет и 15-17 лет токсикоманией (человек)

	2009	2010	2011	2012	2013	2014	2015
<i>Число заболеваний с впервые в жизни установленным диагнозом в возрасте, лет:</i>							
0-14	1	-	-	-	-	1	-
15-17	3	-	-	-	-	-	-
<i>Численность пациентов, состоящих на учете в лечебно-профилактических организациях (на конец года) в возрасте, лет:</i>							
0-14	1	1	-	-	-	1	-
15-17	3	4	4	1	-	-	-
<i>Кроме того, численность пациентов, состоящих на профилактическом учете в связи с употреблением с вредными последствиями ненаркотических веществ в возрасте, лет:</i>							
0-14	-	2	-	-	-	-	-
15-17	1	2	-	-	-	-	-

8.24. Заболеваемость детей в возрасте 0-14 лет по основным классам болезней
 (зарегистрировано пациентов с диагнозом, установленным впервые в жизни)

	2009	2010	2011	2012	2013	2014	2015
<i>Все болезни – всего, человек</i>	56973	54034	55060	51569	49448	49301	53705
из них по классам болезней:							
некоторые инфекционные и паразитарные болезни	3832	3040	3517	3033	2959	3546	3330
новообразования	97	80	96	102	115	118	86
болезни крови, кроветворных органов и отдельные нарушения, вовлекающие иммунный механизм	405	274	311	264	219	241	333
болезни эндокринной системы, расстройства питания и нарушения обмена веществ	443	294	319	237	169	120	139
болезни нервной системы	1287	911	854	692	1068	852	1014
болезни глаза и его придаточного аппарата	1260	1136	1243	1194	1121	1036	1536
болезни уха и сосцевидного отростка	1125	1219	1544	1166	721	1357	1135
болезни системы кровообращения	220	149	248	283	176	183	447
болезни органов дыхания	36477	36319	35619	33605	32978	32380	35984
болезни органов пищеварения	2662	2113	2540	1883	1721	1754	2199
болезни кожи и подкожной клетчатки	2873	2994	2838	3171	2530	2785	2787
болезни костно-мышечной системы и соединительной ткани	472	513	613	520	450	351	330
болезни мочеполовой системы	818	565	679	613	681	625	664
врожденные аномалии (пороки развития), деформации и хромосомные нарушения	870	798	911	1138	1185	1101	1132
травмы, отравления и некоторые другие последствия воздействия внешних причин	2373	2133	2043	2095	1885	1725	1626
<i>на 100 000 детей – всего</i>	186338.5	175920.6	177822.3	164023.5	155238.1	153222.9	165312.3
из них по классам болезней:							
некоторые инфекционные и паразитарные болезни	12533.1	9897.4	11358.5	9646.9	9289.5	11020.6	10250.3
новообразования	317.3	260.5	310.0	324.4	361.0	366.7	264.7
болезни крови, кроветворных органов и отдельные нарушения, вовлекающие иммунный механизм	1324.6	892.1	1004.4	839.7	687.5	749.0	1025.0
болезни эндокринной системы, расстройства питания и нарушения обмена веществ	1448.9	957.2	1030.2	753.8	530.6	372.9	427.9
болезни нервной системы	4209.3	2966.0	2758.1	2201.0	3352.9	2647.9	3121.2
болезни глаза и его придаточного аппарата	4121.0	3698.5	4986.5	3797.7	3519.3	3219.8	4728.0
болезни уха и сосцевидного отростка	3679.5	3968.7	4986.5	3708.7	2263.5	4217.4	3493.7
болезни системы кровообращения	719.5	485.1	800.9	900.1	552.5	568.7	1375.9
болезни органов дыхания	119303.4	118245.2	115035.4	106886.1	103531.8	100634.0	110764.3
болезни органов пищеварения	8706.5	6879.4	8203.2	5989.2	5402.9	5451.3	6768.9
болезни кожи и подкожной клетчатки	9396.6	9747.7	9165.6	10085.9	7942.7	8655.5	8578.8
болезни костно-мышечной системы и соединительной ткани	1543.7	1670.2	1979.8	1653.9	1412.7	1090.9	1015.8
болезни мочеполовой системы	2675.4	1839.5	2192.9	1949.7	2137.9	1942.4	2043.9
врожденные аномалии (пороки развития), деформации и хромосомные нарушения	2845.5	2598.1	2942.2	3619.6	3720.2	3421.8	3484.5
травмы, отравления и некоторые другие последствия воздействия внешних причин	7761.2	6944.5	6598.1	6663.5	5917.8	5361.1	5005.1

8.25. Заболеваемость детей в возрасте 0-14 лет
(зарегистрировано пациентов с диагнозом,
установленным впервые в жизни; на 100 000
человек населения соответствующего возраста)

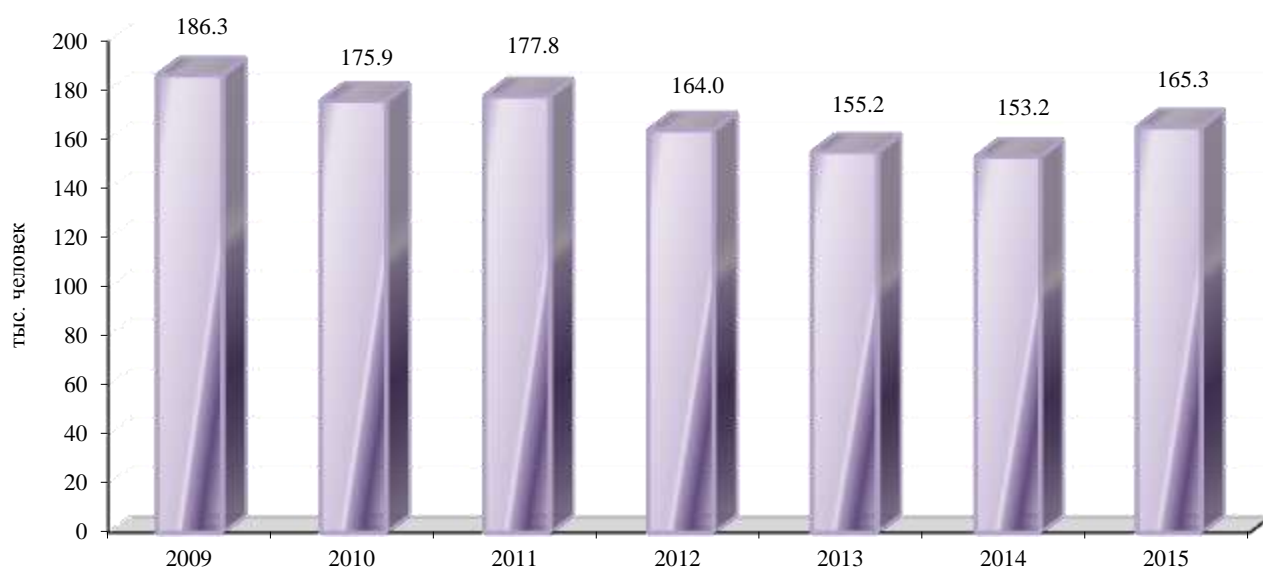

8.26. Заболеваемость женщин отдельными болезнями

	2009	2010	2011	2012	2013	2014	2015
Всего, человек							
<i>Зарегистрировано пациентов с диагнозом, установленным впервые в жизни:</i>							
злокачественные новообразования	275	273	308	308	320	346	363
в том числе:							
молочной железы	61	53	51	57	60	69	90
шейки, тела матки и плаценты	42	43	37	30	45	40	46
яичника	5	7	17	19	13	26	15
активный туберкулез	108	113	103	107	112	69	77
алкоголизм и алкогольные психозы	127	122	109	69	65	57	50
эрозия и эктропион шейки матки	1334	...	752	1040	1256	1239	1245
расстройства менструаций	669	567	450	526	342	390	411
бесплодие	169	142	118	148	114	236	126
осложнение беременности, родов и послеродового периода	3756	2838	3110	2102	2713	2897	2867
На 100 000 женщин							
злокачественные новообразования	295.2	294.5	335.1	338.5	355.7	389.2	413.3
в том числе:							
молочной железы	65.5	57.2	55.5	62.6	66.7	77.6	102.5
шейки, тела матки и плаценты	45.1	46.4	40.3	33.0	50.0	45.0	52.4
яичника	5.4	7.6	18.5	20.9	14.4	29.2	17.1
активный туберкулез	116.0	121.9	112.1	117.6	124.5	77.6	87.7
алкоголизм и алкогольные психозы	136.3	131.6	118.6	75.8	72.2	64.1	56.9
эрозия и эктропион шейки матки ¹⁾	1781.8	...	1020.6	1430.8	1752.7	1755.2	1792.2
расстройства менструаций ²⁾	1289.2	1116.6	909.1	1090.0	726.5	847.4	910.9
бесплодие ³⁾	383.4	327.7	279.3	360.2	285.3	606.6	332.3
осложнение беременности, родов и послеродового периода ⁴⁾	7943.3	6121.5	6886.0	4793.1	6375.7	7003.0	7112.4

¹⁾ На 100 000 женщин в возрасте 18 лет и более.

²⁾ На 100 000 женщин в возрасте 10-49 лет.

³⁾ На 100 000 женщин в возрасте 18-49 лет.

⁴⁾ На 100 000 женщин в возрасте 15-49 лет.

8.27. Состояние здоровья беременных, рожениц и новорожденных

	2009	2010	2011	2012	2013	2014	2015
<i>Численность женщин, закончивших беременность, человек</i>	2505	2348	2418	2345	2200	2159	2222
<i>Из числа закончивших беременность страдали, процентов:</i>							
анемией	31.7	33.2	33.9	36.6	36.5	37.2	32.9
болезнями системы кровообращения	5.8	5.5	7.4	6.1	3.8	3.4	4.5
сахарным диабетом	0.1	0.1	0.4	0.1	0.2	0.3	0.3
отеками, протеинурией и гипертензивными расстройствами	20.8	16.8	21.7	21.2	21.0	22.5	31.1
болезнями мочеполовой системы	16.0	17.1	17.3	18.4	19.5	14.6	28.0
венозными осложнениями	3.0	3.2	3.3	2.4	3.0	2.5	4.3
<i>Число заболеваний, осложнивших роды¹⁾:</i>							
анемия	252.6	206.8	214.4	244.7	226.7	183.0	145.7
болезни системы кровообращения	31.3	15.6	12.2	14.5	12.9	4.5	4.0
сахарный диабет	-	3.4	1.2	-	1.3	1.3	0.9
отеки, протеинурия и гипертензивные расстройства	92.5	74.0	54.6	67.9	66.1	35.5	16.1
инфекции мочеполовых путей	73.5	66.0	30.6	47.6	20.4	30.6	30.4
венозные осложнения	9.3	8.5	6.1	5.8	10.6	3.1	3.6
кровотечение в послеродовом и послеродовом периоде	14.8	16.9	14.3	7.9	9.8	8.1	10.3
нарушения родовой деятельности	163.9	123.0	110.5	94.0	77.6	73.3	78.6
<i>Родилось детей больными или заболели (с массой тела 1000 г и более):</i>							
всего, человек	1017	979	989	1019	906	809	748
в том числе с врожденными аномалиями	86	83	101	83	115	110	130
<i>Из общего числа детей, родившихся живыми - недоношенные, человек</i>	124	124	116	129	123	94	103

¹⁾ На 1000 родов; по данным медицинских учреждений ЕАО системы Минздрава России.

Инвалидность населения

8.28. Численность лиц, впервые признанных инвалидами¹⁾

	2009	2010	2011	2012	2013	2014	2015
<i>Всего:</i>							
человек	1575	1275	1180	1172	1125	1030	972
на 10 000 человек населения	88.6	72.1	67.3	67.5	65.6	60.8	58.1
<i>в том числе:</i>							
инвалиды I группы	147	147	128	162	162	158	129
инвалиды II группы	780	597	605	569	527	485	416
инвалиды III группы	648	531	447	441	436	387	427
<i>Из общей численности инвалидов – инвалиды в трудоспособном возрасте:</i>							
всего, человек	723	699	686	632	582	518	482
в процентах от общей численности инвалидов	45.9	54.8	58.1	53.9	51.7	50.3	49.6

¹⁾ В возрасте 18 лет и более.

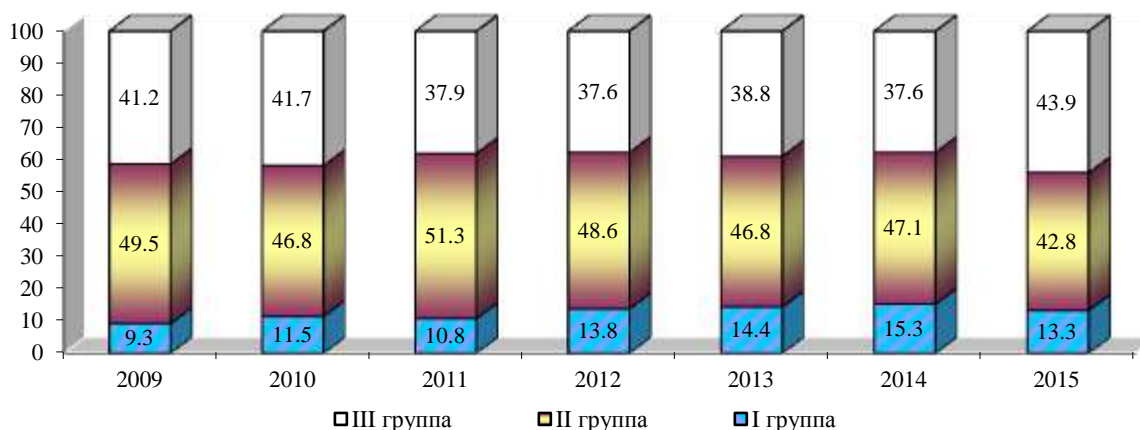
8.29. Численность лиц, впервые признанных инвалидами, по группам¹⁾
 (в процентах от общей численности инвалидов)

¹⁾ В возрасте 18 лет и более.

8.30. Распределение численности лиц в возрасте 18 лет и более, впервые признанных инвалидами, по причинам инвалидности (человек)

	2009	2010	2011	2012	2013	2014	2015
<i>Все болезни – всего</i>	1575	1275	1180	1172	1125	1030	972
<i>из них:</i>							
туберкулез	146	186	174	156	135	103	113
злокачественные новообразования	229	214	224	215	241	232	246
болезни эндокринной системы, расстройства питания и нарушения обмена веществ	54	28	24	18	21	19	11
психические расстройства и расстройства поведения	43	58	48	51	31	41	45
болезни нервной системы и органов чувств	107	66	78	80	60	75	82
болезни системы кровообращения	647	447	384	403	379	319	262
болезни органов дыхания	59	18	9	26	24	19	21
болезни органов пищеварения	38	29	31	24	17	18	18
болезни костно-мышечной системы и соединительной ткани	126	122	109	115	137	126	106
последствия травм, отравлений и других воздействий внешних причин	101	81	75	63	54	50	40
последствия производственных травм	8	7	7	4	4	3	6
профессиональные болезни	1	1	2	1	1	-	-

8.31. Стационарные учреждения социального обслуживания граждан пожилого возраста и инвалидов (на конец года)

	2009	2010	2011	2012	2013	2014	2015
<i>Число учреждений для граждан пожилого возраста и инвалидов – взрослых</i>	2	2	3	4	4	4	5
<i>в них:</i>							
мест проживающих, человек	578	578	618	663	708	716	837
<i>Число учреждений для инвалидов – детей</i>	1	1	1	1	1	1	1
<i>в них:</i>							
мест проживающих, человек	170	170	126	130	... ¹⁾	... ¹⁾	... ¹⁾
	156	157	126	130	... ¹⁾	... ¹⁾	... ¹⁾

¹⁾ Данные не публикуются в целях обеспечения конфиденциальности первичных статистических данных, полученных от организаций в соответствии с Федеральным законом от 29.11.2007 №282-ФЗ «Об официальном статистическом учете и системе государственной статистики в Российской Федерации» (п.5 ст. 4, ч.1-3 ст.9).

**8.32. Санаторно-курортные организации и организации отдыха
(на конец года)**

	2009	2010	2011	2012	2013	2014	2015
<i>Число санаторно-курортных организаций и организаций отдыха</i>	6	6	5	5	5	5	5
в них коек (мест)	1101	1099	1008	1008	1008	1008	525
обслужено лиц ¹⁾	11512	9619	10041	8975	8175	7618	7772
<i>Число санаториев(для взрослых и детей)</i>	5	5	4	4	4	4	4
в них коек	1051	1049	958	958	958	958	475
обслужено лиц ¹⁾	10908	9048	9510	8378	7623	7132	7353
в том числе:							
число детских санаториев	1	1	-	-	-	-	-
в них коек	80	80	-	-	-	-	-
обслужено детей	634	552	-	-	-	-	-
<i>Число санаториев-профилакториев</i>	1	1	1	1	1	1	1
в них коек	50	50	50	50	... ²⁾	... ²⁾	... ²⁾
обслужено лиц ¹⁾	604	571	531	597	... ²⁾	... ²⁾	... ²⁾

¹⁾ Включая лиц, получивших амбулаторно-курортное лечение (по курсовкам).

²⁾ Данные не публикуются в целях обеспечения конфиденциальности первичных статистических данных, полученных от организаций в соответствии с Федеральным законом от 29.11.2007 №282-ФЗ «Об официальном статистическом учете и системе государственной статистики в Российской Федерации» (п.5 ст. 4, ч.1-3 ст.9).

Методологические пояснения

В **число амбулаторно-поликлинических организаций** включаются все медицинские организации, которые ведут амбулаторный прием (поликлиники, амбулатории, диспансеры, поликлинические отделения в составе больничных организаций и др.).

В **общую численность врачей** включаются все врачи с высшим медицинским образованием, занятые в лечебных, санитарных организациях, учреждениях социального обеспечения населения, научно-исследовательских институтах, учреждениях, занятых подготовкой кадров, в аппарате органов здравоохранения и др.

В **общую численность среднего медицинского персонала** включаются все лица со средним медицинским образованием, занятые в лечебных, санитарных организациях, учреждениях социального обеспечения населения, дошкольных образовательных организациях, общеобразовательных организациях, домах ребенка и др.

В **общее число прерываний беременности (абортов)** включаются мини-аборты, т.е. аборты при ранних сроках беременности.

Профилактическим осмотрам периодически подвергаются отдельные категории работников производственных предприятий с учетом условий труда, работники коммунальных, детских, лечебно-профилактических и других организаций, а также дети и подростки.

Уровень заболеваемости определяется как отношение числа пациентов (случаев заболеваний) с впервые в жизни установленным диагнозом к среднегодовой численности населения.

Инвалидность означает социальную недостаточность вследствие нарушения здоровья со стойким расстройством функций организма, приводящую к ограничению жизнедеятельности и необходимости социальной защиты.

В **общую численность инвалидов** включаются лица, состоящие на учете и получающие пенсию в системе Пенсионного фонда Российской Федерации.

Стационарные организации социального обслуживания граждан пожилого возраста и инвалидов - медико-социальные организации, предназначенные для постоянного проживания граждан пожилого возраста и инвалидов, нуждающихся в уходе, бытовом и медицинском обслуживании.



КУЛЬТУРА, ОТДЫХ И ТУРИЗМ

9.1. Основные показатели культуры.....	125
9.2. Киноустановки.....	125
9.3. Музеи.....	125
9.4. Учреждения культурно-досугового типа.....	126
9.5. Общедоступные библиотеки.....	126
9.6. Детские оздоровительные учреждения.....	126
9.7. Спортивные сооружения.....	127
9.8. Гостиницы и аналогичные средства размещения.....	127
9.9. Въезд в Еврейскую автономную область иностранных граждан по целям поездок.....	127
9.10. Основные показатели деятельности туристских фирм.....	127
9.11. Численность туристов, обслуженных туристскими фирмами.....	128

Раздел содержит статистическую информацию о деятельности учреждений культуры и искусства. Данные по кинофикации, театрам, музеям, памятникам истории и культуры, учреждениям культурно-досугового типа и библиотекам разрабатываются управлением культуры правительства Еврейской автономной области. Представлены статистические данные о сети санаториев и прочих учреждений отдыха и туризма, деятельности туристических фирм.

9.1. Основные показатели культуры (на конец года)

	2009	2010	2011	2012	2013	2014	2015
Число профессиональных театров	1	1	1	1	1	1	1
Численность зрителей							
тыс. человек	11.6	13.0	12.1	12.5	13.0	13.1	12.2
Число музеев	4	4	4	4	4	5	5
Число посещений музеев:							
тыс. человек	52.8	51.5	55.7	55.6	56.5	57.7	104.0
в среднем на 1000 человек населения	296.9	291.1	317.6	320.4	329.4	340.6	621.8
Число учреждений культурно-досугового типа	86	85	79	78	76	76	78
Число общедоступных библиотек	96	92	49	49	49	48	48
Библиотечный фонд:							
тыс. экз.	1525.1	1507.5	998.7	982.5	984.2	914.0	912.8
в среднем на 1000 человек населения, экз.	8592	8551	5726	5690	5777	5429	5495
Число библиотек, входящих в состав учреждений культурно-досугового типа	-	-	43	43	41	41	40
Библиотечный фонд библиотек, входящих в состав учреждений культурно-досугового типа:							
тыс. экз.	-	-	462.8	449.3	424.1	478.4	471.2
в среднем на 1000 человек населения, экз.	-	-	2654	2602	2489	2841	2836
Число музыкальных школ, детских школ искусств	9	9	9	9	9	9	9
Число художественных школ	1	1	1	1	1	1	1

9.2. Киноустановки (на конец года)

	2009	2010	2011	2012	2013	2014	2015
Число киноустановок с платным показом	41	17	15	15	6	5	6
в том числе стационарных	41	17	15	15	6	5	6
Из общего числа киноустановок - киноустановки в сельской местности	31	11	9	9	3	3	3
в том числе стационарные	31	11	9	9	3	3	3
Число посещений киносеансов, тыс.	127.3	90.3	95.5	127.1	24.9	12.2	97.6
в том числе в сельской местности	35.7	8.5	11.3	15.5	5.0	4.5	3.4
Число посещений киносеансов в среднем на одного жителя	0.7	0.5	0.5	0.7	0.2	0.1	0.6
в том числе в сельской местности	0.6	0.1	0.2	0.3	0.1	0.1	0.1

9.3. Музеи (на конец года)

	2009	2010	2011	2012	2013	2014	2015
<i>Всего музеев</i>	4	4	4	4	4	5	5
в том числе:							
краеведческие	2	2	2	2	2	3	3
искусствоведческие	1	1	1	1	1	1	1
исторические	1	1	1	1	1	1	1
Число посещений музеев, тыс. человек	52.8	51.5	55.7	55.6	56.5	57.7	104.0

9.4. Учреждения культурно-досугового типа
 (на конец года)

	Число учреждений культурно-досугового типа	в том числе	
		в городах и поселках городского типа	в сельской местности
2009	86	16	70
2010	85	15	70
2011	79	14	65
2012	78	13	65
2013	76	12	64
2014	76	13	63
2015	78	14	64

9.5. Общедоступные библиотеки
 (на конец года)

	2009	2010	2011	2012	2013	2014	2015
<i>Число библиотек</i> – всего	96	92	49	49	49	48	48
в том числе:							
в городах и поселках городского типа	24	25	10	10	10	9	9
в сельской местности	72	67	39	39	39	39	39
<i>Библиотечный фонд</i> , тыс. экз.	1525.1	1507.5	998.7	982.5	984.2	914.0	912.8
в том числе:							
в городах и поселках городского типа	770.8	791.2	540.7	528.0	532.7	466.6	468.1
в сельской местности	754.3	716.3	458.0	454.5	451.5	447.4	444.8
<i>Всего зарегистрированных пользователей</i> , тыс. человек	95.7	83.6	56.9	53.1	50.5	48.6	48.9
в том числе:							
в городах и поселках городского типа	56.2	47.4	32.6	31.1	31.3	30.0	31.0
в сельской местности	39.5	36.2	24.3	21.9	19.2	18.6	18.0
<i>Число экземпляров в среднем на 1000 человек населения</i> – всего	8592	8551	5726	5690	5777	5429	5495
в городах и поселках городского типа	6449	6619	4554	4506	4605	4062	4110
в сельской местности	13011	12617	8224	8190	8254	8361	8516

9.6. Детские оздоровительные учреждения

	2009	2010	2011	2012	2013	2014	2015
<i>Число детских оздоровительных учреждений (лагерей)</i> – всего	113	108	108	107	107	102	102
в том числе :							
загородные, санаторно-оздоровительные	4	4	6	6	7	5	5
оздоровительные с дневным пребыванием	104	99	100	101	100	97	97
другие типы	5	5	2	-	-	-	-
<i>Численность детей, отдохнувших в них за лето</i> – всего, человек	18172	17680	18732	17763	17669	16050	14952
в том числе в учреждениях:							
загородных, санаторно-оздоровительных	3360	2885	3903	3326	3160	2408	1624
оздоровительные с дневным пребыванием	14521	14425	14782	14437	14509	13642	13328
других типов	291	370	47	-	-	-	-

9.7. Спортивные сооружения

	2009	2010	2011	2012	2013	2014	2015
Стадионы с трибунами на 1,5 тыс. мест и более	2	4	4	4	4	4	4
Спортивные залы	105	108	108	108	109	106	106
Плавательные бассейны	3	3	3	3	3	3	3
Плоскостные спортивные сооружения (площадки и поля), ед.	175	204	240	259	270	271	271

9.8. Гостиницы и аналогичные средства размещения

	Число организаций	Их единовременная вместимость, мест
2009	9	379
2010	9	402
2011	8	362
2012	7	302
2013	8	338
2014	9	447
2015 ¹⁾	12	593

¹⁾ Без учета микропредприятий.

9.9. Въезд в Еврейскую автономную область иностранных граждан по целям поездок ¹⁾
(по данным Отдела Федеральной миграционной службы по ЕАО; человек)

	2009	2010	2011	2012	2013	2014	2015
<i>Всего</i>	27331	30713	34544	30458	20113	28068	24106
из них по целям поездок:							
служебная	8197	8799	10442	7878	5546	7003	5933
туризм	2227	2984	4986	4780	2901	5423	2068
частная	1321	746	579	331	332	374	322
коммерческая	6626	6970	6816	6191	2942	4965	6377
учеба	489	628	530	436	370	361	383
работа	8465	10573	11187	10835	8004	9942	9023
транзит	6	13	4	7	1	-	-

¹⁾ К числу иностранных граждан относятся лица, посещающие другую страну, не являющуюся страной их постоянного проживания, на срок, не превышающий 12 месяцев, с любой целью, кроме переезда на постоянное место жительства.

9.10. Основные показатели деятельности туристских фирм

	2009	2010	2011	2012	2013	2014	2015
<i>Число туристских фирм (на конец года) – всего</i>	17	18	15	18	13	9	6
в том числе занимались:							
туроператорской деятельностью	5	6	3	2	3	2	-
туроператорской и турагентской деятельностью	-	-	9	7	5	4	4
турагентской деятельностью	11	10	2	8	5	3	2
продвижением туров	1	1	-	-	-	-	-
иной туристической деятельностью	-	-	-	-	-	-	-
только экскурсионной деятельностью	-	1	1	1	-	-	-
<i>Средняя численность работников (включая внешних совместителей и работников несписочного состава), занятых туристской деятельностью, человек</i>	46	68	53	46	32	31	18
<i>Число реализованных населению турпакетов ¹⁾ – всего</i>	17066	7725	8546	7717	4327	3489	1265
в том числе:							
по территории России	461	415	219	266	498	108	163
по зарубежным странам	16605	7310	8327	7451	3829	3378	1102
<i>Стоимость реализованных населению турпакетов ¹⁾ – всего, тыс. руб.</i>	92482.4	62265.3	95164.4	89780.6	149104.2	140837.7	119252.1
в том числе:							
по территории России	2392.5	1368.5	1921.7	2818.4	6263.0	2631.8	2120.0
по зарубежным странам	90089.9	60896.8	93242.7	86962.2	142841.2	138205.9	117132.1

¹⁾ До 2011 г. – число реализованных населению туров (путевков).

**9.11. Численность туристов, обслуженных туристскими фирмами
(человек)**

	Число туристов, всего					в том числе									
						граждане других стран (принято)					граждане России (отправлено)				
	2011	2012	2013	2014	2015	2011	2012	2013	2014	2015	2011	2012	2013	2014	2015
<i>Обслужено</i>															
<i>туристов</i> – всего	10260	13598	13330	10093	5005	144	64	251	266	304	10116	13534	13079	9827	4701
в том числе по странам:															
Россия	173	214	424	156	151	-	-	-	-	-	173	214	424	156	151
<i>Государства – участники СНГ</i>															
Абхазия	-	-	-	1	4	-	-	-	-	-	-	-	-	1	4
Украина	-	-	2	-	-	-	-	-	-	-	-	-	2	-	-
<i>Европа</i>															
Болгария	1	5	2	13	-	-	-	-	-	-	1	5	2	13	-
Греция	3	1	5	18	10	-	-	-	-	-	3	1	5	18	10
Испания	48	86	213	16	4	-	-	-	-	-	48	86	213	16	4
Италия	2	2	16	13	-	-	-	-	-	-	2	2	16	13	-
Финляндия	3	2	2	18	-	-	-	-	-	-	3	2	2	18	-
Франция	2	4	35	3	1	-	-	-	-	-	2	4	35	3	1
Хорватия	-	-	-	1	-	-	-	-	-	-	-	-	-	1	-
Черногория	4	-	14	2	-	-	-	-	-	-	4	-	14	2	-
Чехия	4	23	15	16	10	-	-	-	-	-	4	23	15	16	10
Швеция	-	-	-	2	-	-	-	-	-	-	-	-	-	2	-
другие страны Европы	4	-	-	13	-	-	-	-	-	-	4	-	-	13	-
<i>Азия</i>															
Израиль	4	3	2	6	2	-	-	-	-	-	4	3	2	6	2
Индия	2	-	1	2	1	-	-	-	-	-	2	-	1	2	1
Кипр	4	4	3	12	3	-	-	-	-	-	4	4	3	12	3
Китай	9017	11701	9364	6961	2738	144	64	251	266	304	8873	11637	9113	6695	2434
Корея	2	55	11	17	5	-	-	-	-	-	2	55	11	17	5
ОАЭ	2	3	5	14	4	-	-	-	-	-	2	3	5	14	4
Таиланд	673	1053	2665	1746	1086	-	-	-	-	-	673	1053	2665	1746	1086
Турция	154	156	158	121	168	-	-	-	-	-	154	156	158	121	168
Япония	-	-	-	8	18	-	-	-	-	-	-	-	-	8	18
другие страны Азии	126	268	263	652	746	-	-	-	-	-	126	268	263	652	746
<i>Африка</i>															
Египет	15	14	30	73	45	-	-	-	-	-	15	14	30	73	45
Тунис	-	-	16	14	8	-	-	-	-	-	-	-	16	14	8
другие страны Африки	13	4	-	-	-	-	-	-	-	-	13	4	-	-	-
<i>Америка</i>															
США, включая Гавайские острова	4	-	-	29	-	-	-	-	-	-	4	-	-	29	-
другие страны Америки	-	-	84	163	1	-	-	-	-	-	-	-	84	163	1
с посещением нескольких стран	-	-	-	3	-	-	-	-	-	-	-	-	-	3	-



ПРАВОНАРУШЕНИЯ

10

10.1.	Число зарегистрированных преступлений по видам.....	131
10.2.	Состав лиц, совершивших преступления.....	131
10.3.	Число преступлений, совершенных отдельными категориями лиц.....	131
10.4.	Число осужденных по приговорам судов, вступившим в законную силу, по отдельным видам преступлений...	132
10.5.	Состав осужденных.....	132
10.6.	Распределение осужденных по основным мерам наказания, назначенным судами.....	132
	Методологические пояснения.....	132

ПРАВОНАРУШЕНИЯ

Раздел содержит данные УМВД России по ЕАО о состоянии преступности, в том числе по отдельным видам наиболее опасных и распространенных преступлений. Приводится информация о лицах, совершивших преступления, их характеристика по полу, возрасту, социальному положению. По данным отдела судебного департамента в Еврейской автономной области представлена информация о численности осужденных, их составе.

10.1. Число зарегистрированных преступлений по видам

	2009	2010	2011	2012	2013	2014	2015
<i>Зарегистрировано преступлений</i> – всего	4603	4019	3719	3791	3198	3465	3624
из них:							
убийство и покушение на убийство	32	30	38	38	41	20	23
умышленное причинение тяжкого и менее тяжкого вреда здоровью	216	210	222	166	162	154	117
изнасилование и покушение на изнасилование	7	18	9	10	4	12	7
грабеж	253	209	182	151	163	128	111
разбой	25	23	19	24	20	14	18
кража	1900	1781	1724	1810	1491	1453	1612
преступления, связанные с незаконным оборотом наркотиков	598	548	448	450	410	540	485
нарушение правил дорожного движения и эксплуатации транспортных средств, всего	67	37	49	66	41	43	67
из них повлекшие по неосторожности смерть человека, двух или более лиц	29	24	20	25	13	14	14

10.2. Состав лиц, совершивших преступления (человек)

	2009	2010	2011	2012	2013	2014	2015
<i>Выявлено лиц, совершивших преступления</i>	2180	1980	1755	1760	1834	1877	1899
в том числе:							
<i>по полу</i>							
мужчины	1827	1636	1472	1454	1503	1556	1523
женщины	353	344	283	306	331	321	376
<i>по возрасту во время совершения преступления, лет</i>							
14 - 15	94	69	51	45	40	33	41
16 - 17	165	128	105	98	107	79	73
18 - 24	617	544	507	466	453	443	369
25 - 29	326	319	254	294	356	347	331
30 -49	825	762	701	746	749	823	929
50 и старше	153	158	137	111	129	152	156
<i>по занятию на момент совершения преступления:</i>							
наемные работники	422	345	312	320	350	410	367
работники сельского хозяйства	1	8	8	8	4	4	3
служащие	60	62	60	42	51	56	43
учащиеся и студенты	196	146	118	118	102	99	85
лица без постоянного источника дохода	1418	1366	1208	1223	1277	1241	1317
из них безработные	2	1	12	5	5	5	12

10.3. Число преступлений, совершенных отдельными категориями лиц (из числа оконченных; единиц)

	2009	2010	2011	2012	2013	2014	2015
<i>Число преступлений, совершенных:</i>							
Несовершеннолетним или при их соучастии лицами, ранее совершавшими преступления	303	169	152	147	157	109	119
в группе	766	638	734	752	907	923	1024
из них организованной	292	176	128	107	142	140	118
в состоянии алкогольного опьянения	56	21	14	11	24	14	3
	192	403	406	455	583	625	567

**10.4. Число осужденных по приговорам судов, вступившим в законную силу,
по отдельным видам преступлений
(человек)**

	2009	2010	2011	2012	2013	2014	2015
<i>Число осужденных – всего</i>	2026	1891	1471	1546	1454	1548	1566
из них за преступления:							
убийство и покушение на убийство	37	34	35	36	43	49	26
умышленное причинение тяжкого и менее тяжкого вреда здоровью человека	132	119	107	113	103	113	91
изнасилование и покушение на изнасилование	5	7	17	7	4	5	6
разбой	9	28	32	18	12	21	28
грабеж	102	103	69	75	59	71	84
кража	704	577	444	494	459	399	415
незаконные действия и нарушение правил обращения с наркотическими веществами и психотропными средствами	416	418	333	362	318	402	400
хулиганство	4	-	1	-	-	2	1
нарушение правил дорожного движения и эксплуатации транспортных средств, повлекшие по неосторожности смерть человека, двух или более лиц	23	23	8	22	20	20	7

**10.5. Состав осужденных
(человек)**

	2009	2010	2011	2012	2013	2014	2015
<i>Осуждено – всего</i>	2026	1891	1471	1546	1454	1548	1566
из них в возрасте, лет:							
14 - 17	263	181	102	109	84	89	67
18 - 24	608	545	465	426	370	387	345
25 - 29	336	322	246	284	301	298	275
30 - 49	715	737	578	653	632	695	773
50 лет и старше	104	106	80	74	67	79	106
Из общего числа осужденных:							
женщины	328	301	225	257	253	256	269
ранее судимые, включая лиц, имевших снятые и погашенные судимости	620	581	497	504	531	535	539
трудоспособные лица без определенных занятий	1229	1204	979	1003	1025	998	1068

**10.6. Распределение осужденных по основным мерам
наказания, назначенным судами
(человек)**

	2009	2010	2011	2012	2013	2014	2015
<i>Осуждено – всего</i>	2026	1891	1471	1546	1454	1548	1566
в том числе по мерам наказания:							
лишение свободы	653	600	431	447	401	446	467
исправительные работы без лишения свободы	123	131	113	152	167	134	129
условное осуждение к лишению свободы и иным мерам	978	846	719	650	610	659	576
штраф	127	117	64	93	85	115	81
другие меры наказания	145	197	144	204	191	194	313

Методологические пояснения

Преступность – социально-правовое явление, включающее преступления, совершенные на конкретной территории в течение определенного периода времени, и характеризующееся количественными и качественными показателями.

Лица, совершившие преступления – официально взятые на учет правоохранительными органами лица, на которых заведены уголовные дела.

Осужденные – лица, в отношении которых судами вынесены обвинительные приговоры, вступившие в законную силу.

ВАЛОВОЙ РЕГИОНАЛЬНЫЙ ПРОДУКТ

11

11.1.	Валовой региональный продукт по видам экономической деятельности в 2009 г.....	135
11.2.	Валовой региональный продукт по видам экономической деятельности в 2010 г.....	135
11.3.	Валовой региональный продукт по видам экономической деятельности в 2011 г.....	136
11.4.	Валовой региональный продукт по видам экономической деятельности в 2012 г.....	136
11.5.	Валовой региональный продукт по видам экономической деятельности в 2013 г.....	137
11.6.	Валовой региональный продукт по видам экономической деятельности в 2014 г.....	137
11.7.	Структура валовой добавленной стоимости по видам экономической деятельности.....	138
11.8.	Индексы физического объема валовой добавленной стоимости видов экономической деятельности.....	138
	Методологические пояснения.....	138

ВАЛОВОЙ РЕГИОНАЛЬНЫЙ ПРОДУКТ

Раздел содержит информацию о валовом региональном продукте и валовой добавленной стоимости на территории области. Приведенные данные за 2014 год являются предварительными, за 2013 год – уточнены в соответствии с Регламентом разработки представления данных по ВРП.

11.1. Валовой региональный продукт по видам экономической деятельности в 2009 г.
(в текущих основных ценах; тысяч рублей)

	Ресурсы	Использование	
	валовой выпуск в основных ценах	промежуточное потребление	валовая добавленная стоимость
Сельское хозяйство, охота и лесное хозяйство	5090622	1744776	3345846
Рыболовство, рыбоводство	-	-	-
Добыча полезных ископаемых	122070	56789	65281
Обрабатывающие производства	3528237	2171221	1357016
Производство и распределение электроэнергии, газа и воды	3137931	1711170	1426761
Строительство	6033290	3034584	2998706
Оптовая и розничная торговля; ремонт автотранспортных средств, мотоциклов, бытовых изделий и предметов личного пользования	3539758	1092370	2447388
Гостиницы и рестораны	534106	271135	262971
Транспорт и связь	7663239	3276027	4387212
Финансовая деятельность	100390	41561	58829
Операции с недвижимым имуществом, аренда и предоставление услуг	1832142	505080	1327062
Государственное управление и обеспечение военной безопасности; социальное страхование	5041081	1187807	3853274
Образование	1696101	454800	1241302
Здравоохранение и предоставление социальных услуг	3135919	1011961	2123958
Предоставление прочих коммунальных, социальных и персональных услуг	688007	263601	424405
<i>Итого в основных ценах</i>	<i>42142892</i>	<i>16822882</i>	<i>25320011</i>

11.2. Валовой региональный продукт по видам экономической деятельности в 2010 г.
(в текущих основных ценах; тысяч рублей)

	Ресурсы	Использование	
	валовой выпуск в основных ценах	промежуточное потребление	валовая добавленная стоимость
Сельское хозяйство, охота и лесное хозяйство	5966264	1942058	4024207
Рыболовство, рыбоводство	-	-	-
Добыча полезных ископаемых	221262	113972	107290
Обрабатывающие производства	4521409	2854369	1667040
Производство и распределение электроэнергии, газа и воды	3781671	2104432	1677239
Строительство	14887186	7478403	7408783
Оптовая и розничная торговля; ремонт автотранспортных средств, мотоциклов, бытовых изделий и предметов личного пользования	4556507	1395981	3160526
Гостиницы и рестораны	742670	344304	398366
Транспорт и связь	6550090	2992356	3557734
Финансовая деятельность	96023	32552	63471
Операции с недвижимым имуществом, аренда и предоставление услуг	1963682	459994	1503688
Государственное управление и обеспечение военной безопасности; социальное страхование	5460866	1412044	4048822
Образование	1718896	472969	1245927
Здравоохранение и предоставление социальных услуг	3420894	1149054	2271840
Предоставление прочих коммунальных, социальных и персональных услуг	691110	270164	420946
<i>Итого в основных ценах</i>	<i>54578531</i>	<i>23022651</i>	<i>31555879</i>

11.3. Валовой региональный продукт по видам экономической деятельности в 2011 г.
(в текущих основных ценах; тысяч рублей)

	Ресурсы	Использование	
	валовой выпуск в основных ценах	промежуточное потребление	валовая добавленная стоимость
Сельское хозяйство, охота и лесное хозяйство	6643575	2103577	4539998
Рыболовство, рыбоводство	-	-	-
Добыча полезных ископаемых	358318	206853	151465
Обрабатывающие производства	4717711	2874034	1843677
Производство и распределение электроэнергии, газа и воды	3388882	1761844	1627038
Строительство	20483370	10180948	10302422
Оптовая и розничная торговля; ремонт автотранспортных средств, мотоциклов, бытовых изделий и предметов личного пользования	4660612	1374680	3285932
Гостиницы и рестораны	626374	304433	321941
Транспорт и связь	9792868	4038335	5754533
Финансовая деятельность	37784	13910	23874
Операции с недвижимым имуществом, аренда и предоставление услуг	3343716	842798	2500919
Государственное управление и обеспечение военной безопасности; социальное страхование	6231171	1551060	4680111
Образование	1874835	492079	1382756
Здравоохранение и предоставление социальных услуг	3665079	1241312	2423767
Предоставление прочих коммунальных, социальных и персональных услуг	1021573	392975	628597
<i>Итого в основных ценах</i>	<i>66845867</i>	<i>27378839</i>	<i>39467029</i>

11.4. Валовой региональный продукт по видам экономической деятельности в 2012 г.
(в текущих основных ценах; тысяч рублей)

	Ресурсы	Использование	
	валовой выпуск в основных ценах	промежуточное потребление	валовая добавленная стоимость
Сельское хозяйство, охота и лесное хозяйство	6135829	2347783	3788046
Рыболовство, рыбоводство	-	-	-
Добыча полезных ископаемых	485931	259991	225940
Обрабатывающие производства	4918772	2863616	2055155
Производство и распределение электроэнергии, газа и воды	3808329	1995478	1812851
Строительство	21417022	10821989	10595032
Оптовая и розничная торговля; ремонт автотранспортных средств, мотоциклов, бытовых изделий и предметов личного пользования	5247256	1552672	3694584
Гостиницы и рестораны	735024	357880	377144
Транспорт и связь	10860831	4089625	6771206
Финансовая деятельность	-	-	-
Операции с недвижимым имуществом, аренда и предоставление услуг	3329340	785256	2544084
Государственное управление и обеспечение военной безопасности; социальное страхование	7544415	1941327	5603088
Образование	2291324	548820	1742505
Здравоохранение и предоставление социальных услуг	4184814	1418925	2765889
Предоставление прочих коммунальных, социальных и персональных услуг	1317995	549894	768102
<i>Итого в основных ценах</i>	<i>72276882</i>	<i>29533256</i>	<i>42743626</i>

11.5. Валовой региональный продукт по видам экономической деятельности в 2013 г.
(в текущих основных ценах; тысяч рублей)

	Ресурсы	Использование	
	валовой выпуск в основных ценах	промежуточное потребление	валовая добавленная стоимость
Сельское хозяйство, охота и лесное хозяйство	3968154	1353359	2614795
Рыболовство, рыбоводство	37899	11425	26474
Добыча полезных ископаемых	592847	284236	308611
Обрабатывающие производства	5637487	3380757	2256730
Производство и распределение электроэнергии, газа и воды	3999451	2014306	1985145
Строительство	10539751	5331768	5207983
Оптовая и розничная торговля; ремонт автотранспортных средств, мотоциклов, бытовых изделий и предметов личного пользования	5661654	1724039	3937615
Гостиницы и рестораны	843174	379614	463560
Транспорт и связь	10910399	4235162	6675237
Финансовая деятельность	138653	73625	65028
Операции с недвижимым имуществом, аренда и предоставление услуг	3299338	726518	2572820
Государственное управление и обеспечение военной безопасности; социальное страхование	8735534	2505130	6230403
Образование	2503207	525295	1977912
Здравоохранение и предоставление социальных услуг	4419326	1160732	3258594
Предоставление прочих коммунальных, социальных и персональных услуг	1361085	513284	847802
<i>Итого в основных ценах</i>	<i>62647959</i>	<i>24219251</i>	<i>38428707</i>

11.6. Валовой региональный продукт по видам экономической деятельности в 2014 г.¹⁾
(в текущих основных ценах; тысяч рублей)

	Ресурсы	Использование	
	валовой выпуск в основных ценах	промежуточное потребление	валовая добавленная стоимость
Сельское хозяйство, охота и лесное хозяйство	5983181	1855028	4128153
Рыболовство, рыбоводство	47618	23787	23831
Добыча полезных ископаемых	1264123	548580	715542
Обрабатывающие производства	6163906	3720087	2443819
Производство и распределение электроэнергии, газа и воды	5063900	2527449	2536452
Строительство	7103899	3370702	3733197
Оптовая и розничная торговля; ремонт автотранспортных средств, мотоциклов, бытовых изделий и предметов личного пользования	6059342	1943421	4115921
Гостиницы и рестораны	832077	367343	464734
Транспорт и связь	11912715	4221094	7691621
Финансовая деятельность	201310	106896	94414
Операции с недвижимым имуществом, аренда и предоставление услуг	3753862	882633	2871229
Государственное управление и обеспечение военной безопасности; социальное страхование	8924679	2385083	6539596
Образование	2489603	465435	2024169
Здравоохранение и предоставление социальных услуг	4650764	1198437	3452327
Предоставление прочих коммунальных, социальных и персональных услуг	1461773	554965	906808
<i>Итого в основных ценах</i>	<i>65912753</i>	<i>24170939</i>	<i>41741814</i>

¹⁾Предварительные данные.

11.7. Структура валовой добавленной стоимости по видам экономической деятельности
(в текущих основных ценах; в процентах к итогу)

	2009	2010	2011	2012	2013	2014 ¹⁾
Сельское хозяйство, охота и лесное хозяйство	13.2	12.8	11.5	8.9	6.8	9.9
Рыболовство, рыбоводство	-	-	-	-	0.1	0.1
Добыча полезных ископаемых	0.3	0.3	0.4	0.5	0.8	1.7
Обрабатывающие производства	5.4	5.3	4.7	4.8	5.9	5.9
Производство и распределение электроэнергии, газа и воды	5.6	5.3	4.1	4.2	5.2	6.1
Строительство	11.8	23.5	26.1	24.8	13.6	8.9
Оптовая и розничная торговля; ремонт автотранспортных средств, мотоциклов, бытовых изделий и предметов личного пользования	9.7	10.0	8.3	8.6	10.2	9.9
Гостиницы и рестораны	1.0	1.3	0.8	0.9	1.2	1.1
Транспорт и связь	17.4	11.3	14.6	15.8	17.3	18.3
Финансовая деятельность	0.2	0.2	0.1	-	0.2	0.2
Операции с недвижимым имуществом, аренда и предоставление услуг	5.2	4.8	6.3	6.0	6.7	6.9
Государственное управление и обеспечение военной безопасности; социальное страхование	15.2	12.8	11.9	13.1	16.2	15.7
Образование	4.9	3.9	3.5	4.1	5.1	4.8
Здравоохранение и предоставление социальных услуг	8.4	7.2	6.1	6.5	8.5	8.3
Предоставление прочих коммунальных, социальных и персональных услуг	1.7	1.3	1.6	1.8	2.2	2.2
<i>Итого в основных ценах</i>	<i>100</i>	<i>100</i>	<i>100</i>	<i>100</i>	<i>100</i>	<i>100</i>

¹⁾Предварительные данные.

11.8. Индексы физического объема валовой добавленной стоимости видов экономической деятельности
(в постоянных ценах; в процентах к предыдущему году)

	2009	2010	2011	2012	2013	2014 ¹⁾
Сельское хозяйство, охота и лесное хозяйство	93.8	108.6	103.0	93.8	62.1	128.2
Рыболовство, рыбоводство	-	-	-	-	-	83.1
Добыча полезных ископаемых	40.4	147.1	122.0	135.1	131.2	199.3
Обрабатывающие производства	72.8	106.9	99.7	105.1	107.9	104.0
Производство и распределение электроэнергии, газа и воды	104.1	103.1	86.9	108.4	100.8	117.3
Строительство	96.8	в 2.1 р.	118.8	100.3	48.7	70.2
Оптовая и розничная торговля; ремонт автотранспортных средств, мотоциклов, бытовых изделий и предметов личного пользования	94.8	103.2	95.0	102.2	97.9	94.6
Гостиницы и рестораны	119.6	143.8	73.7	105.9	108.9	96.0
Транспорт и связь	96.3	120.2	102.4	108.6	94.5	111.1
Финансовая деятельность	-	101.3	35.6	-	-	134.3
Операции с недвижимым имуществом, аренда и предоставление услуг	104.2	77.6	109.7	97.7	94.0	104.0
Государственное управление и обеспечение военной безопасности; социальное страхование	95.3	94.9	100.1	100.1	94.8	98.9
Образование	106.6	98.0	104.4	99.9	96.2	97.2
Здравоохранение и предоставление социальных услуг	101.0	98.9	102.9	100.6	98.5	96.0
Предоставление прочих коммунальных, социальных и персональных услуг	98.1	97.1	135.8	107.6	107.9	91.9
<i>Итого в основных ценах</i>	<i>95.5</i>	<i>117.0</i>	<i>104.8</i>	<i>101.5</i>	<i>82.5</i>	<i>100.6</i>

¹⁾Предварительные данные.

Методологические пояснения

Валовой региональный продукт (ВРП) – обобщающий показатель экономической деятельности региона, характеризующий процесс производства товаров и услуг. ВРП определяется как совокупность добавленных стоимостей видов экономической деятельности. ВРП рассчитывается в текущих основных ценах (номинальный объем ВРП) и в сопоставимых ценах (реальный объем ВРП). Основные цены включают цены производства данной отрасли, величину субсидий на продукты, но не включают налоги на продукты.

Выпуск товаров и услуг представляет собой суммарную стоимость товаров и услуг, являющихся результатом производственной деятельности единиц-резидентов экономики в отчетном периоде. Реализованные товары и услуги включаются в выпуск по фактической рыночной стоимости, нерезализованная готовая продукция – по средним рыночным ценам. Изменение незавершенного производства включается в валовой выпуск по себестоимости.

Промежуточное потребление состоит из стоимости товаров и услуг, которые трансформируются или полностью потребляются в процессе производства в отчетном периоде.

Валовая добавленная стоимость исчисляется на уровне видов экономической деятельности как разность между выпуском товаров и услуг и промежуточным потреблением. Термин «валовая» указывает на то, что показатель определен до вычета потребления основного капитала.

Индекс физического объема валового регионального продукта – относительный показатель, характеризующий изменение объема валового регионального продукта в текущем периоде по сравнению с базисным периодом. Этот индекс показывает – на сколько увеличился физический объем ВРП (т.е. исключается влияние изменения цен).



ОСНОВНЫЕ ФОНДЫ

12

12.1.	Основные фонды	141
12.2.	Основные характеристики движения основных фондов.....	141
12.3.	Основные фонды по видам экономической деятельности.....	141
12.4.	Коэффициенты обновления и выбытия основных фондов по видам экономической деятельности.....	142
12.5.	Степень износа основных фондов по видам экономической деятельности.....	143
12.6.	Состав основных фондов организаций отдельных видов экономической деятельности.....	143
12.7.	Состояние отдельных видов основных фондов коммерческих организаций.....	144
12.8.	Ввод в действие новых основных фондов по видам экономической деятельности.....	145
12.9.	Показатели баланса основных фондов в 2014 году.....	146
	Методологические пояснения.....	146

ОСНОВНЫЕ ФОНДЫ

В разделе публикуется информация об основных фондах, в том числе по формам собственности, видам экономической деятельности.

12.1. Основные фонды ¹⁾

	2009	2010	2011	2012	2013	2014
Всего (на конец года; по полной учетной стоимости), млн. руб.	97291	107363	116967	158568	162408	184022
В процентах к предыдущему году (в фактических ценах)	93.1	110.4	108.9	135.6	102.4	113.3

¹⁾ С 2011 г. с учетом переоценки, проведенной на конец года.

12.2. Основные характеристики движения основных фондов

	2009	2010	2011	2012	2013	2014
Ввод в действие основных фондов: млн. руб.						
(в фактически действовавших ценах)	2962	6207	5565	45577	7601	5991
в процентах к предыдущему году (в фактических ценах)	108.9	в 2.1 р.	89.7	в 8.2 р.	16.7	78.8
Коэффициент обновления основных фондов, процентов	3.0	5.8	4.9	28.5	4.7	3.3
Коэффициент выбытия основных фондов, процентов	0.4	0.4	0.4	0.3	2.8	2.7
Степень износа основных фондов (по полному кругу организаций; на конец года), процентов	46.1	37.3	35.0	26.9	28.7	33.9

12.3. Основные фонды по видам экономической деятельности ¹⁾ (на конец года; по полной учетной стоимости)

	Млн. руб.						В процентах к итогу					
	2009	2010	2011	2012	2013	2014	2009	2010	2011	2012	2013	2014
<i>Всего</i>	97291	107363	116967	158568	162408	184022	100	100	100	100	100	100
в том числе по видам экономической деятельности:												
Сельское хозяйство, охота и лесное хозяйство	1256	1203	1315	1378	1545	1863	1.3	1.1	1.1	0.9	1.0	1.0
Рыболовство, рыбоводство	484	477	471	489	511	526	0.5	0.4	0.4	0.3	0.3	0.3
Добыча полезных ископаемых	533	694	1361	1515	1688	2453	0.5	0.7	1.2	1.0	1.0	1.3
Обрабатывающие производства	1367	1436	1375	1562	1659	1992	1.4	1.3	1.2	1.0	1.0	1.1
Производство и распределение электроэнергии, газа и воды	11423	20398	21616	21202	21902	22425	11.7	19.0	18.5	13.4	13.5	12.2
Строительство	781	1894	1737	1599	1438	1868	0.8	1.8	1.5	1.0	0.9	1.0
Оптовая и розничная торговля; ремонт автотранспортных средств, мотоциклов, бытовых изделий и предметов личного пользования	778	776	915	974	1149	1431	0.8	0.7	0.8	0.6	0.7	0.8
Гостиницы и рестораны	275	201	218	123	245	302	0.3	0.2	0.2	0.1	0.2	0.2
Транспорт и связь	48609	44883	48025	87546	92506	107460	50.0	41.8	41.0	55.2	57.0	58.4
Финансовая деятельность	361	432	486	879	969	1082	0.4	0.4	0.4	0.6	0.6	0.6
Операции с недвижимым имуществом, аренда и предоставление услуг	16011	17850	20207	21565	20157	22849	16.5	16.6	17.3	13.6	12.4	12.4
Государственное управление и обеспечение военной безопасности; социальное страхование	11119	12137	13404	13437	11929	12351	11.4	11.3	11.4	8.5	7.3	6.7
Образование	1392	2213	2318	2428	2510	2595	1.4	2.1	2.0	1.5	1.5	1.4
Здравоохранение и предоставление социальных услуг	2293	2186	2445	2564	2765	3230	2.4	2.0	2.1	1.6	1.7	1.8
Предоставление прочих коммунальных, социальных и персональных услуг	609	583	1074	1307	1435	1595	0.6	0.5	0.9	0.8	0.9	0.9

¹⁾ С 2011 г. с учетом переоценки, проведенной на конец года.

**12.4. Коэффициенты обновления и выбытия основных фондов
по видам экономической деятельности**

	2009	2010	2011	2012	2013	2014
Коэффициент обновления (ввод в действие основных фондов, в процентах от наличия основных фондов на конец года)						
Все основные фонды	3.0	5.8	4.9	28.5	4.7	3.3
по видам экономической деятельности:						
Сельское хозяйство, охота и лесное хозяйство	6.3	11.3	12.4	7.3	11.7	6.5
Рыболовство, рыбоводство	62.6	-	-	-	-	-
Добыча полезных ископаемых	9.9	43.8	51.0	14.7	10.6	12.0
Обрабатывающие производства	4.7	4.0	7.1	11.3	7.1	3.0
Производство и распределение электроэнергии, газа и воды	2.6	1.3	1.5	1.8	1.0	1.0
Строительство	40.6	52.7	14.2	5.1	12.7	5.6
Оптовая и розничная торговля; ремонт автотранспортных средств, мотоциклов, бытовых изделий и предметов личного пользования	8.2	2.2	16.3	6.5	3.6	8.5
Гостиницы и рестораны	1.1	1.0	0.5	41.5	1.6	2.7
Транспорт и связь	1.1	5.3	3.8	49.0	5.8	2.7
Финансовая деятельность	12.5	9.7	9.3	5.4	10.2	12.1
Операции с недвижимым имуществом, аренда и предоставление услуг	1.5	1.1	2.1	1.7	2.0	4.7
Государственное управление и обеспечение военной безопасности; социальное страхование	4.6	10.2	10.6	5.2	4.5	5.1
Образование	9.6	22.1	4.7	3.4	3.2	2.0
Здравоохранение и предоставление социальных услуг	13.9	3.7	4.5	13.8	6.2	5.5
Предоставление прочих коммунальных, социальных и персональных услуг	1.3	2.7	4.1	1.8	2.5	8.8
Коэффициент выбытия (ликвидация основных фондов, в процентах от наличия основных фондов на начало года)						
Все основные фонды	0.4	0.4	0.4	0.3	2.8	2.7
по видам экономической деятельности:						
Сельское хозяйство, охота и лесное хозяйство	1.8	3.5	4.0	2.5	2.9	2.5
Рыболовство, рыбоводство	-	-	0.4	0.2	-	-
Добыча полезных ископаемых	0.2	-	-	0.8	0.1	1.1
Обрабатывающие производства	1.2	2.6	2.0	1.1	2.0	1.6
Производство и распределение электроэнергии, газа и воды	0.1	0.0	0.0	0.0	0.0	0.1
Строительство	-	0.3	1.2	0.5	0.6	0.2
Оптовая и розничная торговля; ремонт автотранспортных средств, мотоциклов, бытовых изделий и предметов личного пользования	0.3	1.2	8.6	0.6	0.9	0.9
Гостиницы и рестораны	-	-	1.4	-	-	-
Транспорт и связь	0.3	0.3	0.1	0.1	0.1	0.1
Финансовая деятельность	0.4	-	0.5	1.9	1.9	1.7
Операции с недвижимым имуществом, аренда и предоставление услуг	0.4	0.4	0.7	0.4	17.6	17.1
Государственное управление и обеспечение военной безопасности; социальное страхование	0.8	0.9	0.4	0.4	0.7	0.9
Образование	0.7	0.9	0.5	0.6	0.6	0.4
Здравоохранение и предоставление социальных услуг	1.6	0.5	0.9	1.2	2.6	1.2
Предоставление прочих коммунальных, социальных и персональных услуг	0.3	0.8	0.6	0.3	0.2	1.1

12.5. Степень износа основных фондов по видам экономической деятельности¹⁾
 (на конец года; в процентах)

	2009	2010	2011	2012	2013	2014
<i>Все основные фонды</i>	46.1	37.3	35.0	26.9	28.7	33.9
по видам экономической деятельности:						
Сельское хозяйство, охота и лесное хозяйство	51.9	45.1	39.9	41.2	40.8	43.1
Рыболовство, рыбоводство	11.2	18.2	22.1	26.0	30.5	41.1
Добыча полезных ископаемых	40.5	18.0	18.2	17.4	20.0	27.3
Обрабатывающие производства	59.0	52.9	49.5	45.6	45.3	47.4
Производство и распределение электроэнергии, газа и воды	59.6	47.6	42.5	40.2	43.7	58.1
Строительство	25.6	23.2	45.6	47.4	50.9	56.2
Оптовая и розничная торговля; ремонт автотранспортных средств, мотоциклов, бытовых изделий и предметов личного пользования	42.7	44.7	41.9	41.9	38.9	48.4
Гостиницы и рестораны	28.4	35.3	43.1	17.1	38.8	43.1
Транспорт и связь	47.1	30.8	30.9	18.6	20.8	26.5
Финансовая деятельность	26.9	27.3	32.7	42.2	43.8	40.6
Операции с недвижимым имуществом, аренда и предоставление услуг	34.4	34.8	33.6	33.9	33.3	34.0
Государственное управление и обеспечение военной безопасности; социальное страхование	48.4	46.4	33.8	32.4	36.0	37.2
Образование	34.3	37.6	39.9	42.6	45.2	48.7
Здравоохранение и предоставление социальных услуг	45.6	46.2	46.9	48.3	51.3	53.0
Предоставление прочих коммунальных, социальных и персональных услуг	52.2	56.9	51.9	47.5	47.4	46.2

¹⁾ С 2011 г. с учетом переоценки, проведенной на конец года.

12.6. Состав основных фондов организаций отдельных видов экономической деятельности
 (на конец года; в процентах от наличия основных фондов)

	2009	2010	2011	2012	2013	2014	2015
<i>Коммерческие организации (без субъектов малого предпринимательства):</i>	100	100	100	100	100	100	100
здания	8.1	6.8	6.7	5.5	5.8	5.5	5.6
сооружения	77.4	80.4	77.3	78.3	77.9	78.2	77.3
машины и оборудование	12.0	10.6	12.8	13.9	14.0	13.3	14.1
транспортные средства	2.1	2.0	3.0	2.0	2.0	2.0	1.8
из них организации:							
<i>сельского хозяйства, охоты и лесного хозяйства</i>	100	100	100	100	100	100	100
здания	24.9	19.9	13.9	13.0	6.0	8.6	6.3
сооружения	4.6	4.5	0.5	1.5	0.5	-	-
машины и оборудование	37.5	48.8	54.8	59.2	70.9	62.3	31.3
транспортные средства	30.4	25.4	29.5	25.3	21.8	28.7	61.9
<i>добычи полезных ископаемых</i>	100	100	100	100	100	100	100
здания	34.9	39.7	29.5	36.6	34.7	27.4	24.8
сооружения	0.7	0.7	1.4	8.5	8.2	11.8	10.8
машины и оборудование	9.6	16.4	18.1	18.0	20.2	13.9	28.4
транспортные средства	53.4	41.6	50.4	36.3	36.2	25.4	18.5
<i>обрабатывающих производств</i>	100	100	100	100	100	100	100
здания	40.9	37.9	33.8	32.8	29.1	29.5	27.6
сооружения	16.1	15.7	11.2	8.6	8.9	8.9	7.7
машины и оборудование	37.6	41.6	44.0	44.6	47.7	45.0	49.8
транспортные средства	3.1	4.0	8.8	11.4	11.8	14.5	12.9
<i>строительства</i>	100	100	100	100	100	100	100
здания	21.5	15.6	14.2	14.5	14.3	10.5	9.3
сооружения	12.3	8.3	4.3	4.6	6.1	8.6	5.3
машины и оборудование	44.1	48.8	51.2	47.2	46.8	36.3	36.9
транспортные средства	21.7	26.9	29.6	32.8	30.6	28.3	28.1

	2009	2010	2011	2012	2013	2014	2015
<i>оптовой и розничной торговли; ремонта автотранспортных средств, мотоциклов, бытовых изделий и предметов личного пользования</i>	100	100	100	100	100	100	100
здания	19.0	20.2	21.2	20.8	19.5	17.6	9.6
сооружения	52.4	54.3	48.8	46.3	42.8	38.9	19.8
машины и оборудование	18.5	17.4	23.5	27.1	31.2	35.6	32.5
транспортные средства	3.7	5.2	2.8	1.3	1.5	1.3	0.7
<i>транспорта и связи</i>	100	100	100	100	100	100	100
здания	5.2	5.3	5.2	4.0	4.3	4.2	4.4
сооружения	85.3	85.3	84.6	83.4	83.3	83.8	83.1
машины и оборудование	8.3	8.2	9.3	11.7	11.4	11.1	11.7
транспортные средства	1.1	1.1	0.7	0.9	0.9	1.8	0.7
<i>Некоммерческие организации:</i>	100	100	100	100	100	100	100
здания	29.3	27.9	25.7	25.6	23.5	24.0	25.7
сооружения	60.1	61.2	60.0	59.2	61.4	60.2	55.7
машины и оборудование	7.5	7.7	8.6	9.9	9.7	10.5	12.6
транспортные средства	2.3	2.3	5.0	4.2	4.3	4.2	4.2
<i>из них организации:</i>							
<i>государственного управления и обеспечения военной безопасности; социального страхования</i>	100	100	100	100	100	100	100
здания	24.2	58.0	29.3	29.8	29.5	31.3	33.0
сооружения	67.2	18.8	33.8	35.8	38.0	35.2	27.1
машины и оборудование	5.8	16.1	18.8	19.7	19.3	21.6	25.3
транспортные средства	2.3	6.1	17.1	13.0	11.5	10.3	10.2
<i>образования</i>	100	100	100	100	100	100	100
здания	80.9	83.7	82.7	79.9	77.7	76.8	75.9
сооружения	1.1	0.9	1.1	1.3	1.5	1.8	2.0
машины и оборудование	11.0	9.4	9.5	10.4	11.5	11.7	12.1
транспортные средства	2.6	2.4	2.7	2.9	3.0	3.6	3.7
<i>здравоохранения и предоставления социальных услуг</i>	100	100	100	100	100	100	100
здания	62.3	60.3	58.1	51.0	49.7	50.6	54.9
сооружения	1.1	1.1	1.1	1.0	1.0	0.9	2.9
машины и оборудование	32.3	34.3	36.3	42.9	43.0	42.3	37.6
транспортные средства	3.1	3.2	3.2	4.0	5.4	5.3	3.4

12.7. Состояние отдельных видов основных фондов коммерческих организаций ¹⁾

	Степень износа (на конец года), процентов							Удельный вес полностью изношенных основных фондов (на конец года), в процентах от общего объема основных фондов						
	2009	2010	2011	2012	2013	2014	2015	2009	2010	2011	2012	2013	2014	2015
<i>Все основные фонды</i>	24.4	30.8	34.3	22.6	27.2	30.0	30.2	2.7	2.3	3.2	3.3	5.0	4.9	5.4
<i>из них:</i>														
здания	24.5	25.7	26.2	22.1	24.0	24.6	25.9	3.2	3.9	5.1	4.2	3.9	3.5	3.0
сооружения	21.0	28.8	32.4	19.5	23.9	26.8	25.8	1.0	0.9	1.6	2.0	3.5	3.4	3.8
машины и оборудование	42.6	46.3	49.1	36.1	42.9	47.1	51.3	11.6	10.4	10.7	9.3	12.7	12.4	13.3
транспортные средства	43.8	43.0	36.5	47.3	52.5	60.6	65.6	11.6	8.3	7.8	9.9	11.7	15.4	19.0
<i>из них организации:</i>														
<i>сельского хозяйства, охоты и лесного хозяйства</i>	57.9	48.0	40.8	46.3	31.3	38.4	22.4	4.7	5.8	10.6	17.1	6.6	4.0	2.7
здания	52.5	65.5	57.4	57.9	48.3	26.4	17.8	3.6	5.4	24.3	39.2	34.9	1.3	0.9
сооружения	23.7	24.1	42.1	58.7	49.4	-	-	-	-	2.2	32.5	-	-	-
машины и оборудование	59.0	42.8	31.9	37.9	30.5	43.7	38.4	5.8	4.1	8.2	11.0	4.8	4.6	7.2
транспортные средства	66.6	47.0	47.6	58.3	27.3	29.8	14.9	4.8	9.7	8.0	17.9	3.4	2.6	0.6
<i>добычи полезных ископаемых</i>	19.5	17.3	17.5	22.2	30.2	26.7	25.1	2.7	2.0	2.0	4.6	4.5	3.2	5.5
здания	2.7	4.3	6.2	7.5	10.7	13.5	15.0	0.6	0.4	0.2	0.2	0.2	0.2	0.2
сооружения	63.5	52.3	16.0	3.6	7.1	6.5	11.4	20.0	15.2	4.0	1.7	1.6	0.8	0.7
машины и оборудование	30.4	26.7	23.2	33.8	40.6	50.8	26.8	8.4	3.9	5.3	18.6	16.2	17.1	8.1
транспортные средства	27.9	24.8	21.9	35.1	47.8	58.3	66.1	2.6	2.3	1.6	2.6	2.6	2.6	15.7
<i>обрабатывающих производств</i>	44.7	43.6	47.2	43.5	46.2	51.4	52.1	20.0	18.1	21.1	18.6	18.2	24.7	24.3
здания	33.5	34.0	41.7	35.1	42.4	50.9	52.0	13.2	14.4	17.2	13.5	14.7	21.4	18.1
сооружения	50.6	55.6	72.2	70.6	68.8	78.2	83.5	23.5	25.3	37.1	34.9	33.6	59.0	65.0
машины и оборудование	53.4	47.8	52.6	48.2	44.7	46.3	44.8	26.0	18.6	23.6	23.0	20.6	26.3	25.7
транспортные средства	58.4	43.9	19.4	32.4	47.0	51.7	62.0	23.3	21.1	7.3	3.8	4.7	4.9	6.7

	Степень износа (на конец года), процентов							Удельный вес полностью изношенных основных фондов (на конец года), в процентах от общего объема основных фондов						
	2009	2010	2011	2012	2013	2014	2015	2009	2010	2011	2012	2013	2014	2015
<i>строительства</i>	41.5	52.5	52.4	56.6	56.3	55.1	62.6	11.3	8.7	11.3	12.0	16.0	14.2	16.8
здания	45.9	49.4	50.7	50.0	49.1	35.6	38.0	11.6	11.7	25.3	21.1	15.8	2.5	5.1
сооружения	44.3	47.9	36.0	34.2	46.8	29.1	32.9	1.7	1.8	1.2	2.4	1.8	2.0	1.9
машины и оборудование	37.1	54.7	56.2	64.7	62.3	68.9	70.9	15.0	10.0	10.7	12.3	23.0	24.2	31.3
транспортные средства	44.3	51.4	49.3	51.3	54.3	69.8	80.8	8.6	6.5	6.9	8.7	9.0	16.8	16.0
<i>оптовой и розничной торговли; ремонта автотранспортных средств, мотоциклов, бытовых изделий и предметов личного пользования</i>	38.5	44.1	48.0	53.5	54.6	60.0	68.2	5.4	7.9	7.3	7.6	10.7	12.6	7.6
здания	29.9	35.1	27.4	26.8	32.1	45.1	37.5	5.8	7.5	6.6	7.0	2.3	3.1	2.9
сооружения	32.1	40.1	46.8	55.1	58.9	67.9	75.9	4.9	3.9	2.9	3.0	6.3	10.7	12.0
машины и оборудование	62.3	60.5	62.9	65.9	60.5	58.8	69.0	7.4	17.7	14.1	12.9	18.4	15.6	10.6
транспортные средства	64.6	54.9	69.0	84.1	67.3	75.1	87.8	6.7	12.9	18.8	38.8	47.1	46.8	74.4
<i>транспорта и связи</i>	20.6	26.3	29.3	14.2	18.5	22.2	21.3	2.5	2.6	3.7	3.3	5.1	4.8	5.3
здания	21.9	23.9	25.4	16.8	19.2	19.3	20.8	2.0	3.4	3.8	3.1	3.3	2.8	2.4
сооружения	17.6	23.5	26.8	11.6	15.6	19.3	16.8	0.9	1.1	2.0	2.3	4.1	3.8	4.2
машины и оборудование	46.5	51.8	51.6	28.2	35.9	42.0	50.0	15.9	16.3	16.9	9.1	11.3	11.8	12.4
транспортные средства	54.7	57.3	59.0	57.4	59.2	50.3	67.1	22.8	13.3	29.6	16.0	22.8	10.5	23.0

¹⁾ Без субъектов малого предпринимательства.

12.8. Ввод в действие новых основных фондов по видам экономической деятельности

	Млн. руб.						В процентах к итогу					
	2009	2010	2011	2012	2013	2014	2009	2010	2011	2012	2013	2014
<i>Всего</i>	2962	6207	5565	45577	7601	5991	100	100	100	100	100	100
в том числе по видам экономической деятельности:												
Сельское хозяйство, охота и лесное хозяйство	79	136	163	101	181	120	2.7	2.2	2.9	0.2	2.4	2.0
Рыболовство, рыбоводство	303	-	-	-	-	-	10.2	-	-	-	-	-
Добыча полезных ископаемых	53	304	694	223	178	293	1.8	4.9	12.5	0.5	2.3	4.9
Обрабатывающие производства	64	58	97	175	118	60	2.2	0.9	1.7	0.4	1.6	1.0
Производство и распределение электроэнергии, газа и воды	292	261	295	410	206	213	9.8	4.2	5.3	0.9	2.7	3.6
Строительство	317	998	247	81	182	104	10.7	16.1	4.4	0.2	2.4	1.7
Оптовая и розничная торговля; ремонт автотранспортных средств, мотоциклов, бытовых изделий и предметов личного пользования	64	17	149	63	41	122	2.2	0.3	2.7	0.1	0.5	2.0
Гостиницы и рестораны	3	2	1	51	4	8	0.1	0.0	0.0	0.1	0.0	0.1
Транспорт и связь	529	2379	1772	42912	5365	2860	17.8	38.3	31.8	94.2	70.6	47.7
Финансовая деятельность	45	42	45	48	99	131	1.5	0.7	0.8	0.1	1.3	2.2
Операции с недвижимым имуществом, аренда и предоставление услуг	239	189	415	360	400	1085	8.1	3.0	7.5	0.8	5.3	18.1
Государственное управление и обеспечение военной безопасности; социальное страхование	515	1235	1424	694	540	626	17.4	19.9	25.6	1.5	7.1	10.4
Образование	133	489	109	82	79	53	4.5	7.9	2.0	0.2	1.0	0.9
Здравоохранение и предоставление социальных услуг	318	81	110	353	172	176	10.7	1.3	2.0	0.8	2.3	2.9
Предоставление прочих коммунальных, социальных и персональных услуг	8	16	44	24	36	140	0.3	0.3	0.8	0.1	0.5	2.3

12.9. Показатели баланса основных фондов в 2014 году
 (миллионов рублей)

	Полная учетная стоимость	Остаточная балансовая стоимость
<i>Наличие основных фондов на начало года</i>	167961	112432
<i>Поступило за отчетный год – всего</i>	22473	19065
в том числе:		
ввод в действие новых основных фондов	5991	5991
поступило основных фондов из прочих источников	16482	13074
<i>Выбыло за отчетный год – всего</i>	8992	6229
в том числе:		
ликвидировано основных фондов	4471	3658
выбыло основных фондов по прочим причинам	4521	2571
износ основных фондов	X	6280
Изменение за счет переоценки, проведенной на конец года	2580	2580
<i>Наличие основных фондов на конец года с учетом переоценки, осуществленной на конец года</i>	184022	121568

Методологические пояснения

Основные фонды – производственные активы, используемые неоднократно или постоянно в течение длительного периода (не менее одного года) для производства товаров, оказания рыночных и нерыночных услуг, для управленческих нужд либо для предоставления другим организациям за плату во временное владение и пользование или во временное пользование.

К основным фондам относятся здания, сооружения, машины и оборудование, транспортные средства, рабочий и продуктивный скот, многолетние насаждения и другие виды основных фондов.

В составе основных фондов учтены основные фонды организаций всех форм собственности. Данные о наличии основных фондов приводятся **по полной учетной стоимости**, т.е. по стоимости основных фондов, равной сумме учитываемых в бухгалтерских балансах организаций их остаточной балансовой стоимости и величины накопленного износа. Эта стоимость отражает наличие основных фондов без учета постепенной утраты их потребительских свойств в процессе эксплуатации.

Износ основных фондов – частичная или полная утрата основными фондами потребительских свойств и стоимости в процессе эксплуатации, под воздействием сил природы и вследствие технического прогресса. Нормы и методы начисления износа определяются порядком бухгалтерского, налогового и статистического учета.

Степень износа основных фондов – отношение накопленного к определенной дате износа имеющихся основных фондов (разницы их полной учетной и остаточной стоимости) к полной учетной стоимости этих основных фондов, на ту же дату, в процентах.

Коэффициент обновления основных фондов – это отношение основных фондов, введенных в действие в течение года, к их наличию на конец года, в процентах. Этот показатель отражает удельный вес новых (введенных за год) основных фондов в их общем объеме.

Коэффициент выбытия основных фондов – это отношение ликвидированных за год основных фондов к их наличию на начало года, в процентах. Данный показатель, наряду с коэффициентом обновления, характеризует интенсивность процесса обновления основных фондов.

Ввод в действие основных фондов – стоимость законченных строительством и принятых в эксплуатацию в установленном порядке объектов строительства – зданий, сооружений, пусковых комплексов, их очередей, а также оборудования, инструмента, инвентаря, многолетних насаждений, рабочего и продуктивного скота.

ПРЕДПРИЯТТЯ И ОРГАНИЗАЦИИ

13

Общая характеристика предприятий и организаций

13.1.	Распределение предприятий и организаций по видам экономической деятельности	149
13.2.	Распределение предприятий и организаций по формам собственности	149
13.3.	Оборот организаций по видам экономической деятельности.....	150

Малое предпринимательство

13.4.	Число малых предприятий (без микропредприятий) по видам экономической деятельности в 2015 г.....	151
13.5.	Численность и заработная плата работников малых предприятий (без микропредприятий) по видам экономической деятельности в 2015 г.....	151
13.6.	Оборот малых предприятий (без микропредприятий) по видам экономической деятельности в 2015 г.....	152

Деятельность организаций с участием иностранного капитала

13.7.	Основные показатели деятельности организаций с участием иностранного капитала.....	152
-------	--	-----

Приватизация

13.8.	Структура приватизированного государственного и муниципального имущества по формам собственности....	152
13.9.	Приватизация жилищного фонда.....	152

В разделе приводятся данные о предприятиях и организациях Еврейской автономной области. В основу формирования приведенных в разделе статистических данных положены сведения о государственной регистрации юридических лиц. Начиная с 1 июля 2002 г. законодательством Российской Федерации государственная регистрация хозяйствующих субъектов и представление сведений о ней в органы государственной статистики возложены на федеральный орган исполнительной власти, уполномоченный в области налогов и сборов. В разделе содержится информация о деятельности субъектов малого предпринимательства – малых предприятий. Помещены сведения о приватизации государственного и муниципального имущества и жилищного фонда.

Общая характеристика предприятий и организаций

13.1. Распределение предприятий и организаций по видам экономической деятельности¹⁾ (на конец года)

	2009	2010	2011	2012	2013	2014	2015
Всего предприятий и организаций	3217	3440	3454	3560	3540	3422	3445
в том числе по видам экономической деятельности:							
Сельское хозяйство, охота и лесное хозяйство	205	215	215	220	214	227	231
Рыболовство, рыбоводство	6	6	6	7	7	6	7
Добыча полезных ископаемых	40	41	38	44	41	46	48
Обрабатывающие производства	250	260	252	265	254	249	255
Производство и распределение электроэнергии, газа и воды	73	73	68	80	84	83	82
Строительство	270	283	297	305	321	326	324
Оптовая и розничная торговля; ремонт автотранспортных средств, мотоциклов, бытовых изделий и предметов личного пользования	609	657	629	662	683	699	703
Гостиницы и рестораны	54	57	59	64	67	71	70
Транспорт и связь	364	385	398	391	383	239	246
Финансовая деятельность	60	68	67	69	64	65	64
Операции с недвижимым имуществом, аренда и предоставление услуг	398	494	528	541	511	512	523
Государственное управление и обеспечение военной безопасности; социальное страхование	213	206	195	194	198	196	193
Образование	199	195	198	197	193	187	188
Здравоохранение и предоставление социальных услуг	113	117	116	118	116	110	105
Предоставление прочих коммунальных, социальных и персональных услуг	353	378	387	403	404	406	406
Конкретные виды деятельности не установлены	10	5	1	-	-	-	-

¹⁾ По данным государственной регистрации.

13.2. Распределение предприятий и организаций по формам собственности¹⁾ (на конец года)

	2009	2010	2011	2012	2013	2014	2015
Всего предприятий и организаций	3217	3440	3454	3560	3540	3422	3445
в том числе по формам собственности:							
государственная	308	301	301	293	301	285	275
муниципальная	355	370	348	345	323	319	315
собственность общественных и религиозных организаций (объединений)	248	251	260	270	267	266	269
частная	2014	2215	2263	2371	2358	2244	2277
прочие формы собственности, включая смешанную российскую, собственность государственных корпораций, иностранную, совместную российскую и иностранную	292	303	282	281	291	308	309

¹⁾ По данным государственной регистрации.

**13.3. Оборот организаций по видам экономической деятельности
(в фактически действовавших ценах; миллионов рублей)**

	2010	2011	2012	2013	2014	2015	2015 в процентах к 2014 ¹⁾
Оборот организаций – всего	33542.3	37714.0	39436.7	42221.5	44509.6	44529.6	100.3
из него по видам экономической деятельности:							
<i>Сельское хозяйство, охота и лесное хозяйство</i>	366.2	436.8	469.5	1824.8	1198.6	1150.7	113.7
в том числе:							
сельское хозяйство, охота и предоставление услуг в этих областях	163.0	184.1	208.8	268.1	237.9	455.0	176.2
лесное хозяйство и предоставление услуг в этой области	203.2	252.7	260.7	1556.7	960.7	695.6	92.3
<i>Добыча полезных ископаемых</i>	133.1	429.2	537.2	385.5	497.0	1056.0	130.4
в том числе:							
добыча топливно-энергетических полезных ископаемых	2.7	6.4	2.1	1.2	1.2	0.1	106.8
добыча полезных ископаемых, кроме топливно-энергетических	130.4	422.8	535.2	384.3	495.7	1055.9	130.4
<i>Обрабатывающие производства</i>	3188.9	3351.2	3568.5	4270.2	4540.3	4257.3	87.1
из них:							
производство пищевых продуктов, включая напитки, и табака	651.2	695.8	565.0	693.8	573.4	510.5	97.3
текстильное и швейное производство	348.3	266.7	166.3	136.2	101.1	101.3	106.0
производство кожи, изделий из кожи и производство обуви	59.1	53.5	46.7	44.5	38.5	41.1	108.0
обработка древесины и производство изделий из дерева	288.6	160.4	197.2	340.7	501.1	644.5	114.7
целлюлозно-бумажное производство; издательская и полиграфическая деятельность	192.0	240.6	241.3	284.4	288.2	291.3	105.7
химическое производство	-	-	-	-	-	4.0	109.1
производство резиновых и пластмассовых изделий	37.3	39.9	53.4	147.3	111.0	123.2	116.5
производство прочих неметаллических минеральных продуктов	1012.8	1401.5	1497.4	1672.9	2067.6	1674.7	78.6
металлургическое производство и производство готовых металлических изделий	25.2	7.4	22.4	34.4	102.4	67.9	37.0
производство машин и оборудования	40.8	37.3	41.6	21.5	14.8	17.6	97.5
производство электрооборудования, электронного и оптического оборудования	273.4	111.8	215.1	265.2	342.9	218.4	63.7
прочие производства	260.1	336.3	522.1	629.2	399.5	562.9	92.7
<i>Производство и распределение электроэнергии, газа и воды</i>	5008.7	5306.6	6472.8	6020.6	6791.5	6760.1	100.2
<i>Строительство</i>	10138.9	11104.9	8498.4	8052.8	6612.8	4288.1	70.1
<i>Оптовая и розничная торговля; ремонт автотранспортных средств, мотоциклов, бытовых изделий и предметов личного пользования</i>	6444.5	7807.5	9693.2	11053.6	11763.7	12394.1	108.4
в том числе:							
торговля автотранспортными средствами и мотоциклами, их техническое обслуживание и ремонт	167.4	119.5	160.0	242.7	294.7	321.7	100.1
оптовая торговля, включая торговлю через агентов, кроме торговли автотранспортными средствами и мотоциклами	2798.5	3777.0	4829.4	5187.8	5047.3	4887.2	102.5
розничная торговля, кроме торговли автотранспортными средствами и мотоциклами; ремонт бытовых изделий и предметов личного пользования	3478.6	3911.0	4703.8	5623.1	6421.8	7185.2	113.2
<i>Гостиницы и рестораны</i>	266.1	301.5	358.6	448.1	449.2	405.2	117.5
<i>Транспорт и связь</i>	6032.6	6420.5	7360.4	7495.0	8305.6	9554.8	113.3
из него связь	1316.4	1421.6	1283.5	1272.1	1315.4	1297.6	98.8
<i>Финансовая деятельность</i>	-	-	5.0	6.8	7.9	18.1	105.0
<i>Операции с недвижимым имуществом, аренда и предоставление услуг</i>	949.4	1191.3	1050.6	1131.9	1094.4	1358.9	106.4
<i>Государственное управление и обеспечение военной безопасности; социальное страхование</i>	96.4	94.2	88.0	90.2	85.1	76.6	89.7
<i>Образование</i>	196.6	236.3	263.2	274.1	274.8	243.2	88.2
<i>Здравоохранение и предоставление социальных услуг</i> ²⁾	402.8	445.2	524.3	550.8	2159.1	2355.5	102.7
<i>Предоставление прочих коммунальных, социальных и персональных услуг</i>	315.4	588.2	546.7	616.8	729.4	609.9	93.2

¹⁾ По сопоставимому кругу предприятий.

²⁾ С 2014 г. включая средства обязательного медицинского страхования.

Малое предпринимательство

**13.4. Число малых предприятий (без микропредприятий)
по видам экономической деятельности в 2015 г. ¹⁾**
(на конец года)

	Всего	в процентах к итогу
Всего предприятий и организаций	262	100
в том числе по видам экономической деятельности:		
Сельское хозяйство, охота и лесное хозяйство	16	6.1
Рыболовство, рыбоводство	-	-
Добыча полезных ископаемых	2	0.8
Обрабатывающие производства	43	16.4
Производство и распределение электроэнергии, газа и воды	43	16.4
Строительство	42	16.0
Оптовая и розничная торговля; ремонт автотранспортных средств, мотоциклов, бытовых изделий и предметов личного пользования	38	14.5
Гостиницы и рестораны	9	3.4
Транспорт и связь	12	4.6
Финансовая деятельность	1	0.4
Операции с недвижимым имуществом, аренда и предоставление услуг	39	14.9
Образование	-	-
Здравоохранение и предоставление социальных услуг	5	1.9
Предоставление прочих коммунальных, социальных и персональных услуг	12	4.6

¹⁾ В табл. 13.4.-13.6. данные получены на основе выборочных обследований малых предприятий.

**13.5. Численность и заработная плата работников малых предприятий
(без микропредприятий) по видам экономической деятельности в 2015 г.**

	Средняя численность работников, человек	Численность внешних совместителей, человек	Численность работников, выполнявших работы по договорам гражданско- правового характера, человек	Средне- месячная начисленная заработная плата работников, руб.
Всего	5777	193	387	19584.1
из нее по видам экономической деятельности:				
Сельское хозяйство, охота и лесное хозяйство	195	12	-	23546.1
Обрабатывающие производства	1097	13	16	16478.0
Производство и распределение электроэнергии, газа и воды	708	10	99	20559.3
Строительство	981	41	74	21878.8
Оптовая и розничная торговля; ремонт автотранспортных средств, мотоциклов, бытовых изделий и предметов личного пользования	731	17	28	13347.4
Гостиницы и рестораны	113	1	-	9387.7
Транспорт и связь	261	17	13	26813.5
Финансовая деятельность	-	-	-	-
Операции с недвижимым имуществом, аренда и предоставление услуг	1049	44	85	15553.3
Образование	-	-	-	-
Здравоохранение и предоставление социальных услуг	160	28	9	20762.1
Предоставление прочих коммунальных, социальных и персональных услуг	438	10	62	24277.1

**13.6. Оборот малых предприятий (без микропредприятий)
по видам экономической деятельности в 2015 г.
(в фактически действовавших ценах)**

	Млн. руб.	В процентах к итогу
<i>Всего</i>	8708.9	100
из него по видам экономической деятельности:		
Сельское хозяйство, охота и лесное хозяйство	452.6	5.2
Обрабатывающие производства	1539.4	17.7
Производство и распределение электроэнергии, газа и воды	583.7	6.7
Строительство	1384.0	15.9
Оптовая и розничная торговля; ремонт автотранспортных средств, мотоциклов, бытовых изделий и предметов личного пользования	3061.2	35.2
Гостиницы и рестораны	79.0	0.9
Транспорт и связь	355.6	4.1
Финансовая деятельность	-	-
Операции с недвижимым имуществом, аренда и предоставление услуг	664.0	7.6
Образование	-	-
Здравоохранение и предоставление социальных услуг	161.0	1.8
Предоставление прочих коммунальных, социальных и персональных услуг	337.8	3.9

Деятельность организаций с участием иностранного капитала

13.7. Основные показатели деятельности организаций с участием иностранного капитала ¹⁾

	2009	2010	2011	2012	2013	2014	2015
Число действовавших организаций (на конец года) ²⁾	58	61	66	63	86	68	55
Оборот организаций, млн. руб.	3990.0	5670.7	6771.0	6779.6	6678.6	7609.9	8198.5
Среднесписочная численность работников (без внешних совместителей) (на конец года), человек	1953	2877	3115	3476	3367	3277	3199
Средняя численность внешних совместителей, человек	26	18	19	30	25	16	17
Средняя численность работников, выполнявших работы по договорам гражданско-правового характера, человек	128	135	76	50	56	29	22
Фонд заработной платы, млн. руб.	368.5	651.2	835.1	896.6	941.3	1005.9	1038.3

¹⁾ С учетом филиалов, головные организации которых расположены на другой территории и имеют в уставном капитале долю иностранных инвестиций.

²⁾ Число организаций производивших товары, выполнявших работы, оказывавших услуги в течение отчетного года.

Приватизация

13.8. Структура приватизированного государственного и муниципального имущества по формам собственности

	2009	2010	2011	2012	2013	2014	2015
<i>Число приватизированных предприятий (объектов) – всего</i>	-	-	-	1	1	-	-
в том числе по формам собственности:							
муниципальная	-	-	-	1	1	-	-
субъектов Российской Федерации	-	-	-	-	-	-	-
федеральная	-	-	-	-	-	-	-

13.9. Приватизация жилищного фонда

	2009	2010	2011	2012	2013	2014	2015
<i>Число приватизированных жилых помещений</i>	1628	1179	719	904	1444	707	1121
Их общая площадь, м ²	74546	54050	35208	44046	67484	32799	47964
Удельный вес приватизированных жилых помещений в общем числе жилых помещений, подлежащих приватизации, процентов	11.5	9.0	5.7	7.6	11.1	5.0	9.3

Всего с начала приватизации по состоянию на 1 января 2016 года приватизировано 43825 квартиры.

**ДОБЫЧА ПОЛЕЗНЫХ ИСКОПАЕМЫХ,
ОБРАБАТЫВАЮЩИЕ ПРОИЗВОДСТВА,
ПРОИЗВОДСТВО И РАСПРЕДЕЛЕНИЕ
ЭЛЕКТРОЭНЕРГИИ, ГАЗА И ВОДЫ**

14.1.	Число действующих организаций, осуществляющих деятельность по видам экономической деятельности «Добыча полезных ископаемых», «Обрабатывающие производства», «Производство и распределение электроэнергии, газа и воды».....	155
14.2.	Индексы производства по отдельным видам экономической деятельности	156
14.3.	Объем отгруженных товаров собственного производства, выполненных работ и услуг собственными силами по видам экономической деятельности	157
14.4.	Структура затрат на производство продукции по основным видам экономической деятельности.....	158
14.5.	Структура отдельных показателей негосударственных предприятий добывающих и обрабатывающих производств.....	160
14.6.	Структура отдельных видов экономической деятельности по формам собственности.....	161
14.7.	Уровень использования среднегодовой мощности предприятий по выпуску отдельных видов промышленной продукции	164
14.8.	Производство важнейших видов промышленной продукции в натуральном выражении	164
14.9.	Удельный расход электроэнергии на производство отдельных видов продукции и работ.....	165
14.10.	Удельный расход условного топлива на производство отдельных видов продукции и работ.....	165
	Методологические пояснения.....	166

В разделе приводятся данные, характеризующие деятельность организаций по видам экономической деятельности «Добыча полезных ископаемых», «Обрабатывающие производства», «Производство и распределение электроэнергии, газа и воды». В данных разделах ОКВЭД сгруппирована практически вся промышленная деятельность, вид деятельности «Промышленность» в структуре ОКВЭД отсутствует. Содержатся данные о производстве важнейших видов промышленной продукции, об использовании материальных и энергетических ресурсов на производство отдельных видов продукции, а также о затратах на производство продукции.

14.1. Число действующих организаций, осуществлявших деятельность по видам экономической деятельности «Добыча полезных ископаемых», «Обрабатывающие производства», «Производство и распределение электроэнергии, газа и воды»

	2010		2011		2012		2013		2014		2015	
	еди- ниц	в про- центах к итогу	еди- ниц	в про- центах к итогу	еди- ниц	в про- центах к итогу	еди- ниц	в про- центах к итогу	еди- ниц	в про- центах к итогу	еди- ниц	в про- центах к итогу
<i>Добыча полезных ископаемых</i>	22	100	22	100	30	100	32	100	37	100	32	100
в том числе:												
добыча топливно- энергетических полезных ископаемых	1	4.5	1	4.5	1	3.3	1	3.1	2	5.4	2	6.3
добыча полезных ископаемых, кроме топливно-энергетических	21	95.5	21	95.5	29	96.7	31	96.9	35	94.6	30	93.7
<i>Обрабатывающие производства</i>	208	100	248	100	259	100	267	100	232	100	226	100
из них:												
производство пищевых продуктов, включая напитки, и табака	46	22.1	52	21.0	58	22.4	61	22.8	44	19.0	40	17.7
текстильное и швейное производство	20	9.6	20	8.1	19	7.3	19	7.1	20	8.6	23	10.2
производство кожи, изделий из кожи и производство обуви	4	1.9	5	2.0	4	1.5	4	1.5	3	1.3	3	1.3
обработка древесины и производство изделий из дерева	29	13.9	37	14.9	39	15.1	42	15.7	35	15.1	34	15.0
целлюлозно-бумажное производство, издательская и полиграфическая деятельность	25	12.0	28	11.3	32	12.4	31	11.6	28	12.1	28	12.4
химическое производство	5	2.4	4	1.6	3	1.2	-	-	2	0.9	2	0.9
производство резиновых и пластмассовых изделий	7	3.4	8	3.2	10	3.9	11	4.1	10	4.3	10	4.4
производство прочих неметаллических минеральных продуктов	21	10.1	25	10.1	27	10.4	31	11.6	29	12.5	30	13.3
металлургическое производство и производство готовых металлических изделий	8	3.8	12	4.8	13	5.0	13	4.9	16	6.9	15	6.6
производство машин и оборудования	9	4.3	12	4.8	11	4.2	12	4.5	9	3.9	9	4.0
производство электрооборудования, электронного и оптического оборудования	12	5.8	15	6.0	11	4.2	13	4.9	8	3.4	4	1.8
производство транспортных средств и оборудования	-	-	1	0.4	1	0.4	1	0.4	1	0.4	1	0.4
прочие производства	22	10.6	29	11.7	31	12.0	29	10.9	27	11.6	27	12.0
<i>Производство и распределение электроэнергии, газа и воды</i>	94	100	99	100	95	100	98	100	87	100	104	100

14.2. Индексы производства по отдельным видам экономической деятельности
(в процентах к предыдущему году)

	2009	2010	2011	2012	2013	2014	2015
<i>Индекс промышленного производства</i> ¹⁾	81.2	102.5	100.1	104.1	102.6	113.3	91.3
<i>Добыча полезных ископаемых</i>	82.3	183.2	97.5	95.1	67.8	110.4	126.9
в том числе:							
добыча топливно-энергетических полезных ископаемых	-	-	-	-	-	-	-
добыча полезных ископаемых, кроме топливно-энергетических	87.1	149.9	119.2	87.3	75.0	110.4	126.9
<i>Обрабатывающие производства</i>	68.7	96.1	117.6	99.8	107.0	113.0	84.8
из них:							
производство пищевых продуктов, включая напитки, и табака	108.1	88.9	84.9	136.5	87.0	97.7	79.8
текстильное и швейное производство	95.2	110.2	70.3	66.5	90.4	80.2	59.0
производство кожи, изделий из кожи и производство обуви	89.7	127.7	70.2	82.1	100.1	82.5	94.6
обработка древесины и производство изделий из дерева	66.7	89.0	117.7	111.5	92.7	130.8	166.4
целлюлозно-бумажное производство; издательская и полиграфическая деятельность	114.8	97.2	86.6	97.2	95.3	97.7	111.4
химическое производство	-	99.0	53.2	102.7	-	-	-
производство резиновых и пластмассовых изделий	123.5	92.1	27.9	93.0	в 4.4 р.	33.4	70.8
производство прочих неметаллических минеральных продуктов	43.7	99.9	159.3	96.7	109.0	124.0	72.7
металлургическое производство и производство готовых металлических изделий	76.9	67.4	89.5	87.8	в 3.8 р.	142.1	30.7
производство машин и оборудования	43.8	73.1	70.7	67.5	44.0	86.8	87.4
производство электрооборудования, электронного и оптического оборудования	86.3	103.3	106.3	98.1	125.5	109.7	91.1
прочие производства	66.5	96.8	108.7	96.0	100.6	91.9	53.3
<i>Производство и распределение электроэнергии, газа и воды</i>	104.7	102.9	90.4	108.9	101.8	113.9	93.1

¹⁾ Агрегированный индекс производства по видам экономической деятельности «Добыча полезных ископаемых», «Обрабатывающие производства», «Производство и распределение электроэнергии, газа и воды».

**14.3. Объем отгруженных товаров собственного производства, выполненных работ и услуг
собственными силами по видам экономической деятельности
(в фактически действовавших ценах)**

	2010		2011		2012		2013		2014		2015	
	млн. руб.	в про- центах к итогу	млн. руб.	в про- центах к итогу	млн. руб.	в про- центах к итогу	млн. руб.	в про- центах к итогу	млн. руб.	в про- центах к итогу	млн. руб.	в про- центах к итогу
<i>Добыча полезных ископаемых</i>	286.2	100	401.6	100	398.1	100	414.0	100	720.3	100	888.0	100
из них:												
добыча полезных ископаемых, кроме топливно- энергетических	284.2	99.3	395.4	98.4	396.0	99.5	414.0	100	720.3	100	888.0	100
<i>Обрабатывающие производства</i>	2997.6	100	3073.3	100	3648.1	100	3834.6	100	4597.1	100	4369.4	100
из них:												
производство пищевых продуктов, включая напитки, и табака	589.6	19.7	296.8	9.7	521.7	14.3	562.9	14.7	478.4	10.4	643.8	14.7
текстильное и швейное производство	305.5	10.2	228.8	7.4	175.4	4.8	140.0	3.7	92.7	2.0	91.7	2.1
производство кожи, изделий из кожи и производство обуви	74.8	2.5	54.9	1.8	50.8	1.4	42.5	1.1	38.0	0.8	48.0	1.1
обработка древесины и производство изделий из дерева	314.9	10.5	291.5	9.5	367.4	10.1	407.0	10.6	625.0	13.6	811.1	18.6
целлюлозно-бумажное производство; издательская и полиграфическая деятельность	204.9	6.8	235.0	7.6	265.5	7.3	290.8	7.6	256.9	5.6	288.9	6.6
химическое производство	22.9	0.8	15.9	0.5	10.8	0.3	-	-	-	-	-	-
производство резиновых и пластмассовых изделий	16.5	0.6	29.6	1.0	91.0	2.5	134.6	3.5	107.2	2.3	130.0	3.0
производство прочих неметаллических минеральных продуктов	783.1	26.1	1353.2	44.0	1473.3	40.4	1619.6	42.2	2077.0	45.2	1694.2	38.8
металлургическое производство и производство готовых металлических изделий	22.4	0.7	85.8	2.8	34.2	0.9	73.2	1.9	199.8	4.3	161.8	3.7
производство машин и оборудования	59.2	2.0	17.8	0.6	20.3	0.6	13.4	0.4	16.6	0.4	16.0	0.4
производство электрооборудования, электронного и оптического оборудования	246.6	8.2	134.8	4.4	221.3	6.1	214.7	5.6	306.6	6.7	223.8	5.1
производство транспортных средств и оборудования	-	-	... ¹⁾	0.0	... ¹⁾	0.0	... ¹⁾	-	... ¹⁾	-	... ¹⁾	-
прочие производства	357.3	11.9	329.2	10.7	416.3	11.4	335.8	8.8	398.7	8.7	260.1	6.0
<i>Производство и распределение электроэнергии, газа и воды</i>	2865.6	100	2500.4	100	3014.5	100	3234.5	100	4135.5	100	4279.9	100

¹⁾ Данные не публикуются в целях обеспечения конфиденциальности первичных статистических данных, полученных от организаций в соответствии с Федеральным законом от 29.11.2007 №282-ФЗ «Об официальном статистическом учете и системе государственной статистики в Российской Федерации» (п.5 ст.4, ч.1-3 ст.9).

**14.4. Структура затрат на производство продукции
по основным видам экономической деятельности ¹⁾**
(в процентах)

	Все затраты	в том числе				
		материаль- ные	на оплату труда	страховые взносы в Пенсионный фонд, ФСС, ФФОМС, ТФОМС	амортизация	прочие расходы
<i>Добыча полезных ископаемых</i>						
2010	100	39.1	25.6	4.9	8.1	22.2
2011	100	38.5	25.3	5.8	3.1	27.2
2012	100	25.1	33.6	10.6	9.0	21.7
2013	100	42.5	25.9	7.6	7.0	17.0
2014	100	48.0	25.8	7.4	6.1	12.7
2015	100	49.0	26.3	7.2	3.8	13.7
в том числе:						
добыча топливно-энергетических полезных ископаемых						
2010	100	26.7	46.1	8.4	11.8	7.1
2011	100	53.0	23.8	8.5	2.5	12.2
2012	100	46.6	31.3	10.0	4.5	7.7
2013	100	14.3	34.3	10.2	12.8	28.5
2014	100	47.9	19.8	7.4	15.0	10.0
2015	100	49.0	26.3	7.2	3.8	13.7
добыча полезных ископаемых, кроме топливно-энергетических						
2010	100	42.1	20.8	4.1	7.2	25.8
2011	100	32.2	26.0	4.6	3.4	33.7
2012	100	23.2	33.8	10.7	9.4	23.0
2013	100	43.0	25.7	7.6	6.9	16.8
2014	100	48.0	25.9	7.4	6.0	12.7
2015	-	-	-	-	-	-
<i>Обрабатывающие производства</i>						
2010	100	51.6	19.9	4.7	3.0	20.7
2011	100	69.1	17.7	5.5	3.2	4.6
2012	100	68.7	17.8	5.1	3.0	5.4
2013	100	67.8	17.6	4.9	3.3	6.4
2014	100	68.5	19.0	5.4	2.7	4.4
2015	100	69.9	19.1	5.3	3.0	2.8
из них:						
производство пищевых продуктов, включая напитки, и табака						
2010	100	63.8	23.5	6.1	3.5	3.1
2011	100	63.7	22.4	7.3	4.1	2.4
2012	100	64.6	18.5	6.0	4.3	6.6
2013	100	51.2	17.3	3.7	14.7	13.2
2014	100	29.2	31.4	8.8	23.9	6.7
2015	100	61.7	-	-	36.6	1.7
текстильное и швейное производство						
2010	100	82.4	6.0	1.3	4.7	5.5
2011	100	78.6	8.1	2.6	4.9	5.8
2012	100	79.0	8.8	2.3	5.4	4.4
2013	100	68.1	9.6	2.7	5.3	14.3
2014	100	57.8	11.3	3.2	3.4	24.4
2015	100	38.9	28.7	8.7	6.3	17.5
производство кожи, изделий из кожи и производство обуви						
2010	100	81.5	8.2	0.9	2.2	7.3
2011	100	10.4	52.9	4.1	4.9	27.7
2012	100	14.2	29.1	5.0	2.9	48.8
2013	-	-	-	-	-	-
2014	-	-	-	-	-	-
2015	-	-	-	-	-	-
обработка древесины и производство изделий из дерева						
2010	100	54.4	16.0	1.5	9.2	19.0
2011	100	43.7	24.2	1.8	2.3	28.0
2012	100	60.5	18.3	4.2	6.8	10.3
2013	100	56.8	20.2	5.1	6.8	11.1
2014	100	62.5	21.7	2.8	8.8	4.3
2015	100	69.1	18.7	1.5	7.7	3.0

продолжение

	Все затраты	в том числе				
		материаль- ные	на оплату труда	страховые взносы в Пенсионный фонд, ФСС, ФФОМС, ТФОМС	амортизация	прочие расходы
целлюлозно-бумажное производство; издательская и полиграфическая деятельность						
2010	100	20.4	57.8	8.9	1.9	10.9
2011	100	28.0	51.4	13.0	2.3	5.2
2012	100	27.4	49.9	13.3	1.9	7.4
2013	100	27.1	51.8	14.6	1.8	4.8
2014	100	22.7	54.4	12.3	3.7	7.0
2015	100	24.1	51.0	15.2	3.0	6.8
химическое производство						
2010	-	-	-	-	-	-
2011	-	-	-	-	-	-
2012	-	-	-	-	-	-
2013	-	-	-	-	-	-
2014	-	-	-	-	-	-
2015	-	-	-	-	-	-
производство резиновых и пластмассовых изделий						
2010	100	70.2	29.7	0.1	-	-
2011	100	16.0	13.1	0.6	9.6	60.6
2012	100	50.6	14.2	3.0	16.5	15.7
2013	100	73.5	9.1	1.9	9.6	6.0
2014	-	-	-	-	-	-
2015	-	-	-	-	-	-
производство прочих неметаллических минеральных продуктов						
2010	100	39.6	19.7	4.9	2.1	33.7
2011	100	71.2	18.0	6.0	2.1	2.7
2012	100	72.5	17.4	5.3	1.9	2.9
2013	100	72.2	16.9	5.1	2.1	3.7
2014	100	70.6	18.4	5.7	2.0	3.3
2015	100	69.3	19.8	6.1	1.9	2.9
металлургическое производство и производ- ство готовых металлических изделий						
2010	-	-	-	-	-	-
2011	-	-	-	-	-	-
2012	100	-	46.2	14.4	20.3	19.2
2013	100	84.4	5.5	1.3	-	8.8
2014	-	-	-	-	-	-
2015	100	93.2	0.5	0.2	3.5	2.6
производство машин и оборудования						
2010	100	27.7	42.5	6.8	5.3	17.7
2011	100	7.6	48.5	14.6	24.4	5.0
2012	100	37.9	38.8	11.5	7.0	4.7
2013	100	40.6	37.0	10.8	8.3	3.3
2014	-	-	-	-	-	-
2015	100	5.5	40.9	12.2	40.5	1.0
производство электрооборудования, электронного и оптического оборудования						
2010	100	58.9	28.4	7.4	4.1	1.3
2011	-	-	-	-	-	-
2012	100	58.4	25.3	6.0	0.2	10.1
2013	100	60.2	23.9	5.3	0.6	10.1
2014	100	70.4	19.5	5.8	0.5	3.9
2015	100	70.1	21.9	6.7	0.8	0.4
прочие производства						
2010	100	73.8	8.1	1.1	0.1	16.9
2011	100	59.6	13.1	0.8	10.2	16.4
2012	100	62.8	12.3	2.8	7.5	14.6
2013	100	68.2	14.8	2.8	0.2	13.9
2014	100	-	76.6	23.4	-	-
2015	100	-	67.0	20.7	-	12.3
<i>Производство и распределение электроэнергии, газа и воды</i>						
2010	100	44.4	36.3	9.0	4.9	5.5
2011	100	47.2	33.9	11.0	4.4	3.5
2012	100	48.1	36.3	10.5	1.2	3.9
2013	100	43.4	36.5	10.7	4.4	4.9
2014	100	43.4	30.7	9.5	8.0	8.4
2015	100	42.8	38.5	10.2	4.9	3.6

продолжение

	Все заграты	в том числе				
		материаль- ные	на оплату труда	страховые взносы в Пенсионный фонд, ФСС, ФФОМС, ТФОМС	амортизация	прочие расходы
в том числе:						
производство, передача и распределение электроэнергии, газа, пара и горячей воды						
2010	100	49.4	36.3	8.8	3.7	1.9
2011	100	47.2	33.9	11.0	4.4	3.5
2012	100	48.1	36.3	10.5	1.2	3.9
2013	100	43.4	36.5	10.7	4.4	4.9
2014	100	43.4	30.7	9.5	8.0	8.4
2015	100	42.8	38.5	10.2	4.9	3.6
сбор, очистка и распределение воды						
2010	100	33.9	36.3	9.4	7.3	13.3
2011	-	-	-	-	-	-
2012	-	-	-	-	-	-
2013	-	-	-	-	-	-
2014	-	-	-	-	-	-
2015	-	-	-	-	-	-

¹⁾ Без субъектов малого предпринимательства.

**14.5. Структура отдельных показателей негосударственных предприятий
добывающих и обрабатывающих производств
(в процентах к итогу)**

	В общем числе предприятий					В общем объеме отгруженных товаров собственного производства					В общей численности работников				
	2011	2012	2013	2014	2015	2011	2012	2013	2014	2015	2011	2012	2013	2014	2015
<i>Добыча полезных ископаемых</i>	100	100	100	100	100	100	100	100	100	100	100	100	100	100	100
в том числе:															
добыча топливно-энергети- ческих полезных ископаемых	4.8	3.3	3.1	5.4	6.3	1.6	0.5	-	0.0	0.0	8.5	10.8	2.6	0.6	0.2
добыча полезных ископаемых, кроме топливно-энергетических	95.2	96.7	96.9	94.6	93.7	98.4	99.5	100	100	100	91.3	89.2	97.4	99.4	99.8
<i>Обрабатывающие производства</i>	100	100	100	100	100	100	100	100	100	100	100	100	100	100	100
из них:															
производство пищевых продуктов, включая напитки, и табака	19.4	21.6	21.5	17.3	18.8	6.3	12.0	14.2	10.4	14.8	9.2	13.8	14.8	12.7	13.1
текстильное и швейное производство	7.6	6.9	6.6	8.4	9.6	7.8	5.0	3.7	2.0	2.1	14.9	11.3	8.2	6.1	5.1
производство кожи, изделий из кожи и производство обуви	2.4	1.8	1.8	1.6	1.5	1.9	1.5	1.1	0.8	1.1	3.9	3.1	2.9	2.9	3.1
обработка древесины и производство изделий из дерева	13.7	13.3	14.5	13.6	12.7	10.0	10.5	10.8	13.7	18.6	6.3	4.5	6.2	7.0	7.6
целлюлозно-бумажное производство; издательская и полиграфическая деятельность	10.4	11.9	11.8	12.0	12.2	7.5	7.1	7.3	5.4	6.6	2.6	4.8	7.1	8.4	8.4
химическое производство	1.4	0.9	-	1.0	1.0	0.1	0.0	-	-	-	-	-	-	-	0.0
производство резиновых и пластмассовых изделий	3.8	4.6	4.8	5.2	5.1	1.0	2.6	3.6	2.4	3.0	2.1	1.9	2.2	1.6	2.0
производство прочих неметаллических минеральных продуктов	11.8	12.4	13.6	15.2	15.2	46.7	42.2	43.0	45.8	39.0	35.4	34.6	34.6	38.5	39.4
металлургическое производство и производство готовых металлических изделий	5.2	4.6	3.5	5.8	6.1	2.7	0.8	1.8	4.0	3.7	3.1	1.5	1.5	2.3	3.3
производство машин и оборудования	5.2	4.6	4.8	4.2	4.1	0.5	0.5	0.3	0.3	0.4	0.5	0.4	0.8	0.9	0.7
производство электрооборудо- вания, электронного и оптического оборудования	6.6	4.6	5.3	3.1	1.5	4.2	5.9	5.3	6.4	4.7	5.6	5.3	6.5	7.5	7.6
производство транспортных средств и оборудования	-	-	-	0.5	0.5	-	-	-	-	-	-	-	-	-	-
прочие производства	12.3	12.8	11.8	12.0	11.7	11.3	11.9	8.9	8.8	6.0	16.4	18.8	15.2	12.0	9.8

**14.6. Структура отдельных видов экономической деятельности по формам собственности
(в процентах)**

	Удельный вес														
	в общем числе предприятий					в общем объеме отгруженных товаров собственного производства					в общей численности работников				
	2011	2012	2013	2014	2015	2011	2012	2013	2014	2015	2011	2012	2013	2014	2015
Добыча полезных ископаемых	100	100	100	100	100	100	100	100	100	100	100	100	100	100	100
в том числе по формам собственности:															
государственная	4.5	-	-	-	-	-	-	-	-	-	0.5	-	-	-	-
муниципальная	-	-	-	-	-	-	-	-	-	-	-	-	-	-	-
частная	68.2	80.0	81.3	83.8	81.3	24.9	32.6	60.7	80.7	83.3	10.6	21.0	31.2	36.1	40.6
смешанная без иностранного участия	-	-	-	-	-	-	-	-	-	-	-	-	-	-	-
смешанная с иностранным участием и иностранная	27.2	20.0	18.7	16.2	18.7	75.2	67.3	39.3	19.3	16.7	89.0	79.0	68.8	63.9	59.4
<i>Добыча топливно-энергетических полезных ископаемых</i>	100	100	100	100	100	100	100	-	100	100	100	100	100	100	100
в том числе по формам собственности:															
государственная	-	-	-	-	-	-	-	-	-	-	-	-	-	-	-
муниципальная	-	-	-	-	-	-	-	-	-	-	-	-	-	-	-
частная	-	-	-	100	100	-	-	-	100	100	-	-	-	100	100
смешанная без иностранного участия	-	-	-	-	-	-	-	-	-	-	-	-	-	-	-
смешанная с иностранным участием и иностранная	100	100	100	-	-	100	100	-	-	-	100	100	100	-	-
<i>Добыча полезных ископаемых, кроме топливно-энергетических</i>	100	100	100	100	100	100	100	100	100	100	100	100	100	100	100
в том числе по формам собственности:															
государственная	4.8	-	-	-	-	-	-	-	-	-	0.5	-	-	-	-
муниципальная	-	-	-	-	-	-	-	-	-	-	-	-	-	-	-
частная	71.4	82.8	83.9	82.9	81.3	25.2	32.8	65.3	80.7	83.3	11.6	23.6	32.1	35.7	40.4
смешанная без иностранного участия	-	-	-	-	-	-	-	-	-	-	-	-	-	-	-
смешанная с иностранным участием и иностранная	23.8	17.2	16.1	17.1	18.7	74.8	67.2	34.7	19.3	16.7	87.9	76.4	67.9	64.3	59.6
Обрабатывающие производства	100	100	100	100	100	100	100	100	100	100	100	100	100	100	100
в том числе по формам собственности:															
государственная	14.9	15.8	14.6	17.7	12.8	5.6	4.3	1.8	1.3	0.5	7.5	6.6	4.8	3.7	3.3
муниципальная	3.6	4.2	3.7	3.4	4.0	0.4	0.4	0.3	0.2	0.2	1.8	1.7	1.8	2.1	2.1
частная	67.7	67.2	69.7	70.3	74.3	43.4	46.9	46.7	51.5	57.2	51.4	53.9	52.0	59.3	59.7
смешанная без иностранного участия	3.6	2.7	1.9	3.9	3.5	9.0	4.2	3.1	2.0	1.3	9.5	4.0	3.7	2.5	1.9
смешанная с иностранным участием и иностранная	9.7	9.6	9.8	4.3	4.9	41.5	44.1	48.2	45.1	40.7	29.8	33.8	37.7	32.4	33.0
<i>Производство пищевых продуктов, включая напитки, и табака</i>	100	100	100	100	100	100	100	100	100	100	100	100	100	100	100
в том числе по формам собственности:															
государственная	21.2	19.0	19.7	25.0	7.5	38.9	19.5	5.1	1.5	0.4	33.8	19.7	10.1	1.9	2.0
муниципальная	-	-	-	-	-	-	-	-	-	-	-	-	-	-	-
частная	78.8	81.0	78.7	75.0	92.5	61.1	80.5	93.1	98.5	99.6	66.2	80.3	87.3	98.1	98.0
смешанная без иностранного участия	-	-	-	-	-	-	-	-	-	-	-	-	-	-	-
смешанная с иностранным участием и иностранная	-	-	1.6	-	-	-	-	1.8	-	-	-	-	-	-	-
<i>Текстильное и швейное производство</i>	100	100	100	100	100	100	100	100	100	100	100	100	100	100	100
в том числе по формам собственности:															
государственная	20.0	21.1	21.1	20.0	17.4	0.6	0.8	0.6	0.4	0.2	1.1	0.8	0.8	0.6	0.7
муниципальная	-	-	-	-	-	-	-	-	-	-	-	-	-	-	-
частная	70.0	68.4	68.4	55.0	56.5	26.6	25.4	26.0	20.3	39.7	76.6	77.1	74.0	72.5	72.4
смешанная без иностранного участия	10.0	10.5	10.5	25.0	26.1	72.8	73.9	73.4	79.3	60.0	22.3	22.1	24.4	26.9	26.9
смешанная с иностранным участием и иностранная	-	-	-	-	-	-	-	-	-	-	-	-	0.8	-	-

продолжение

	Удельный вес														
	в общем числе предприятий					в общем объеме отгруженных товаров собственного производства					в общей численности работников				
	2011	2012	2013	2014	2015	2011	2012	2013	2014	2015	2011	2012	2013	2014	2015
<i>Производство кожи, изделий из кожи и производство обуви</i>	100	100	100	100	100	100	100	100	100	100	100	100	100	100	100
в том числе по формам собственности:															
государственная	-	-	-	-	-	-	-	-	-	-	-	-	-	-	-
муниципальная	-	-	-	-	-	-	-	-	-	-	-	-	-	-	-
частная	80.0	75.0	75.0	100	100	95.6	93.4	100	100	100	91.1	90.6	91.3	100	100
смешанная без иностранного участия	-	-	-	-	-	-	-	-	-	-	-	-	-	-	-
смешанная с иностранным участием и иностранная	20.0	25.0	25.0	-	-	4.4	6.6	-	-	-	8.9	9.4	8.7	-	-
<i>Обработка древесины и производство изделий из дерева</i>	100	100	100	100	100	100	100	100	100	100	100	100	100	100	100
в том числе по формам собственности:															
государственная	21.6	25.6	21.4	25.7	26.5	0.4	0.5	0.4	0.3	0.2	0.5	1.4	1.0	0.5	0.5
муниципальная	-	-	-	-	-	-	-	-	-	-	-	-	-	-	-
частная	48.6	43.6	50.0	51.4	52.9	45.8	25.3	30.2	40.6	43.9	50.7	31.9	33.5	53.0	78.8
смешанная без иностранного участия	2.7	2.6	2.4	2.9	-	0.1	0.1	0.0	2.7	-	4.5	-	0.5	-	-
смешанная с иностранным участием и иностранная	27.0	28.2	26.2	20.0	20.6	53.7	74.1	69.4	56.5	55.9	44.3	66.7	65.0	46.5	20.7
<i>Целлюлозно-бумажное производство; издательская и полиграфическая деятельность</i>	100	100	100	100	100	100	100	100	100	100	100	100	100	100	100
в том числе по формам собственности:															
государственная	21.4	18.8	12.9	17.9	14.3	7.0	6.6	5.4	5.2	-	37.7	37.4	38.5	34.3	32.4
муниципальная	25.0	28.1	32.3	28.6	32.1	4.3	4.6	3.5	4.4	3.5	26.8	23.9	24.8	24.0	24.7
частная	50.0	50.0	51.6	50.0	50.0	88.3	88.6	90.8	90.0	96.1	35.1	38.7	36.7	37.6	37.4
смешанная без иностранного участия	-	-	-	-	-	-	-	-	-	-	-	-	-	-	-
смешанная с иностранным участием и иностранная	-	-	-	-	-	-	-	-	-	-	-	-	-	4.1	5.5
<i>Химическое производство</i>	100	100	-	100	100	100	100	-	-	-	-	-	-	100	100
в том числе по формам собственности:															
государственная	25.0	33.3	-	-	-	88.1	85.0	-	-	-	-	-	-	-	-
муниципальная	50.0	66.7	-	-	-	11.9	15.0	-	-	-	-	-	-	-	-
частная	-	-	-	100	100	-	-	-	-	-	-	-	-	100	100
смешанная без иностранного участия	25.0	-	-	-	-	-	-	-	-	-	-	-	-	-	-
смешанная с иностранным участием и иностранная	-	-	-	-	-	-	-	-	-	-	-	-	-	-	-
<i>Производство резиновых и пластмассовых изделий</i>	100	100	100	100	100	100	100	100	100	100	100	100	100	100	100
в том числе по формам собственности:															
государственная	-	-	-	-	-	-	-	-	-	-	-	-	-	-	-
муниципальная	-	-	-	-	-	-	-	-	-	-	-	-	-	-	-
частная	75.0	70.0	63.6	100	100	95.8	59.8	56.4	100	100	78.5	81.4	57.7	100	100
смешанная без иностранного участия	-	-	-	-	-	-	-	-	-	-	-	-	-	-	-
смешанная с иностранным участием и иностранная	25.0	30.0	36.4	-	-	4.2	40.2	43.5	-	-	21.5	18.6	42.3	-	-
<i>Производство прочих неметаллических минеральных продуктов</i>	100	100	100	100	100	100	100	100	100	100	100	100	100	100	100
в том числе по формам собственности:															
государственная	-	-	-	-	-	-	-	-	-	-	-	-	-	-	-
муниципальная	-	-	-	-	-	-	-	-	-	-	-	-	-	-	-
частная	76.0	74.1	77.4	86.2	86.7	19.1	13.4	12.5	17.3	26.4	21.6	20.8	22.6	31.6	29.5
смешанная без иностранного участия	4.0	3.7	3.2	3.4	3.3	0.3	0.6	0.3	-	-	4.5	4.1	4.0	1.4	0.4

	Удельный вес														
	в общем числе предприятий					в общем объеме отгруженных товаров собственного производства					в общей численности работников				
	2011	2012	2013	2014	2015	2011	2012	2013	2014	2015	2011	2012	2013	2014	2015
смешанная с иностранным участием и иностранная	20.0	22.2	19.4	10.3	10.0	80.6	86.0	87.2	82.7	73.6	73.9	75.1	73.4	67.0	70.1
<i>Металлургическое производство и производство готовых металлических изделий</i>	100	100	100	100	100	100	100	100	100	100	100	100	100	100	100
в том числе по формам собственности:															
государственная	8.3	23.1	38.5	31.3	20.0	9.9	17.2	5.8	8.2	0.7	-	-	-	-	-
муниципальная	-	-	-	-	-	-	-	-	-	-	-	-	-	-	-
частная	83.3	61.5	53.8	68.8	73.3	90.1	82.8	8.7	91.8	49.7	100	100	54.2	100	97.7
смешанная без иностранного участия	-	-	-	-	-	-	-	-	-	-	-	-	-	-	-
смешанная с иностранным участием и иностранная	8.3	15.4	7.7	-	6.7	-	-	85.5	-	49.5	-	-	45.8	-	2.3
<i>Производство машин и оборудования</i>	100	100	100	100	100	100	100	100	100	100	100	100	100	100	100
в том числе по формам собственности:															
государственная	8.3	9.1	8.3	11.1	50.0	22.3	14.7	10.2	4.3	0.6	50.0	55.2	46.2	44.4	16.7
муниципальная	-	-	-	-	-	-	-	-	-	-	-	-	-	-	-
частная	83.3	90.9	91.7	88.9	50.0	76.5	85.3	89.2	95.7	99.4	50.0	44.8	53.8	55.6	83.3
смешанная без иностранного участия	-	-	-	-	-	-	-	-	-	-	-	-	-	-	-
смешанная с иностранным участием и иностранная	8.3	-	-	-	-	1.2	-	-	-	-	-	-	-	-	-
<i>Производство электрооборудования, электронного и оптического оборудования</i>	100	100	100	100	100	100	100	100	100	100	100	100	100	100	100
в том числе по формам собственности:															
государственная	6.7	9.1	7.7	25.0	25.0	9.3	7.0	7.1	5.7	8.0	1.7	1.8	1.4	1.4	1.5
муниципальная	-	-	-	-	-	-	-	-	-	-	-	-	-	-	-
частная	66.7	63.6	84.6	62.5	75.0	12.0	86.5	88.6	94.3	92.0	6.1	91.7	93.3	93.9	93.5
смешанная без иностранного участия	26.7	27.3	7.7	12.5	-	78.8	6.5	4.3	-	-	92.2	6.5	5.3	4.7	5.0
смешанная с иностранным участием и иностранная	-	-	-	-	-	-	-	-	-	-	-	-	-	-	-
<i>Производство транспортных средств и оборудования</i>	100	100	100	100	100	100	100	-	-	-	-	-	-	-	-
в том числе по формам собственности:															
государственная	100	100	100	-	-	100	100	-	-	-	-	-	-	-	-
муниципальная	-	-	-	-	-	-	-	-	-	-	-	-	-	-	-
частная	-	-	-	-	-	-	-	-	-	-	-	-	-	-	-
смешанная без иностранного участия	-	-	-	100	100	-	-	-	-	-	-	-	-	-	-
смешанная с иностранным участием и иностранная	-	-	-	-	-	-	-	-	-	-	-	-	-	-	-
<i>Прочие производства</i>	100	100	100	100	100	100	100	100	100	100	100	100	100	100	100
в том числе по формам собственности:															
государственная	10.3	9.7	6.9	14.8	14.8	0.0	0.1	0.0	0.1	-	0.2	0.2	-	-	-
муниципальная	-	-	-	-	-	-	-	-	-	-	-	-	-	-	-
частная	75.9	83.9	86.2	85.2	85.2	92.4	92.3	92.9	99.9	100	80.9	65.7	60.9	74.5	66.0
смешанная без иностранного участия	-	-	-	-	-	-	-	-	-	-	-	-	-	-	-
смешанная с иностранным участием и иностранная	13.8	6.5	6.9	-	-	7.5	7.7	7.1	-	-	18.9	34.1	39.1	25.5	34.0
<i>Производство и распределение электроэнергии, газа и воды</i>	100	100	100	100	100	100	100	100	100	100	100	100	100	100	100
в том числе по формам собственности:															
государственная	13.1	12.6	14.3	12.6	11.5	2.7	3.1	4.4	3.2	5.5	13.7	9.3	8.9	9.0	12.9
муниципальная	6.1	4.2	6.1	6.9	14.4	6.5	6.5	8.6	9.2	10.7	11.2	11.2	14.8	16.2	17.2
частная	74.7	76.8	75.5	73.6	68.3	85.9	86.8	83.4	84.3	81.0	61.4	67.3	64.1	62.4	58.3
смешанная без иностранного участия	5.1	5.3	3.1	5.7	4.8	4.7	3.5	3.4	3.2	2.7	13.6	12.2	12.2	12.4	11.6
смешанная с иностранным участием и иностранная	1.0	1.1	1.0	1.1	1.0	0.2	0.1	0.1	0.1	0.1	-	-	-	-	-

**14.7. Уровень использования среднегодовой мощности предприятий
по выпуску отдельных видов промышленной продукции¹⁾**
(в процентах)

	2011	2012	2013	2014	2015
<i>Добыча полезных ископаемых</i>					
Уголь	-	98.6	-	-	-
<i>Обрабатывающие производства</i>					
Лесоматериалы, продольно распиленные или расколотые, разделенные на слои или лущеные, толщиной более 6 мм; шпалы железнодорожные или трамвайные деревянные непропитанные	3.1	42.4	57.4	1.3	57.4
Портландцемент, цемент глиноземный, цемент шлаковый и аналогичные цементы гидравлические	39.8	38.1	42.0	52.3	36.9
Конструкции и детали сборные железобетонные	3.2	4.5	6.7	100.0	100.0
Трикотажные изделия	68.3	39.1	55.2	22.3	50.0
Изделия трикотажные чулочно-носочные	25.9	16.4	19.9	25.3	11.0
Обувь	-	-	-	-	-
Трансформаторы электрические	39.3	42.4	53.2	58.4	53.2
Хлеб и хлебобулочные изделия	38.8	34.7	28.8	28.8	43.9
Макаронные изделия	62.5	59.5	85.1	60.7	97.0
Цельномолочная продукция (в пересчете на молоко)	71.4	71.4	42.3	-	-
Масло сливочное и пасты масляные	12.3	9.0	3.9	-	-
Сыры и продукты сырные	27.1	0.5	-	-	-

¹⁾ В соответствии с общероссийским классификатором ОКПД, без субъектов малого предпринимательства.

**14.8. Производство важнейших видов промышленной
продукции в натуральном выражении¹⁾**

	2010	2011	2012	2013	2014	2015	2015 в % к 2014
Брусит, тыс.т	... ²⁾	... ²⁾	... ²⁾	... ²⁾	... ²⁾	... ²⁾	106.4
Руды и концентраты золотосодержащие, кг	... ²⁾	... ²⁾	... ²⁾	... ²⁾	... ²⁾	... ²⁾	-
Порошок известняковый (мука), тыс. т	29.5	12.5	9.0	... ²⁾	... ²⁾	... ²⁾	98.7
Материалы строительные нерудные, тыс. м ³	387.4	170.3	254.5	215.6	334.2	267.0	79.9
Мясо и субпродукты пищевые убойных животных, т	632	622	508	... ²⁾	... ²⁾	... ²⁾	в 40.2 р.
Изделия колбасные, т	1499	1485	1571	... ²⁾	... ²⁾	... ²⁾	82.4
Полуфабрикаты мясные (мясосодержащие) охлажденные ³⁾ , т	350	126	72	... ²⁾	... ²⁾	... ²⁾	81.4
Полуфабрикаты мясные (мясосодержащие) подмороженные и замороженные ³⁾ , т	-	169	365	325	339	348	102.8
Рыба и продукты рыбные переработанные и консервированные, т	719	623	784	741	552	131	23.7
из них пресервы рыбные, тыс. условных банок	110	102	130	... ²⁾	... ²⁾	... ²⁾	51.3
Масла растительные нерафинированные, т	170	47	243	... ²⁾	... ²⁾	... ²⁾	145.5
Цельномолочная продукция (в пересчете на молоко), т	4417	4005	4844	3659	... ²⁾	... ²⁾	89.2
Масло сливочное и пасты масляные, т	18	9	7	... ²⁾	-	-	-
Сыры и продукты сырные, т	17	9	3	... ²⁾	... ²⁾	... ²⁾	173.2
Хлеб и хлебобулочные изделия, т	5585	6094	5763	5509	5186	4909	94.7
Кондитерские изделия ³⁾ , т	2955	2117	2016	2801	1487	1237	83.2
Воды минеральные и газированные неподслащенные и неароматизированные, тыс. полулитров	33510	33228	30661	... ²⁾	... ²⁾	... ²⁾	52.4
Воды газированные, содержащие добавки сахара или других подслащающих или вкусо-ароматических веществ, тыс. дкл	482	512	525	... ²⁾	... ²⁾	... ²⁾	100.3
Изделия трикотажные чулочно-носочные, тыс. пар	4413	2592	1818	... ²⁾	... ²⁾	... ²⁾	43.4
Трикотажные изделия, тыс. шт.	2486	1911	1317	1052	920	575	62.5
из них:							
бельевой трикотаж	1738	1389	1000	852	770	516	67.0
верхний трикотаж	748	514	317	... ²⁾	... ²⁾	... ²⁾	39.2
Обувь – всего, тыс. пар	107.6	51.3	45.2	... ²⁾	... ²⁾	... ²⁾	94.6
из нее обувь с верхом из кожи	45.9	38.1	30.5	... ²⁾	... ²⁾	... ²⁾	94.6
из нее детская с верхом из кожи	4.7	4.6	0.6	... ²⁾	... ²⁾	... ²⁾	55.1
Лесоматериалы, продольно распиленные или расколотые, разделенные на слои или лущеные, толщиной более 6 мм; шпалы железнодорожные или трамвайные деревянные непропитанные, тыс. м ³	54.9	85.8	98.5	86.9	122.2	146.8	120.2

продолжение

	2010	2011	2012	2013	2014	2015	2015 в % к 2014
Оконные блоки, тыс. м ²	0.21	-	0.004	... ²⁾	... ²⁾	... ²⁾	125.0
Дверные блоки, тыс. м ²	0.17	0.08	0.035	... ²⁾	... ²⁾	... ²⁾	166.7
Газеты (экземпляров условного тиража), млн. шт.	3.1	3.5	3.6	3.1	2.8	2.4	85.8
Окна и их коробки, подоконники полимерные, м ²	7729.4	2154.0	2003.0	... ²⁾	... ²⁾	-	-
Портландцемент, цемент глиноземный, цемент шлаковый и аналогичные цементы гидравлические, тыс. т	200	314	300	... ²⁾	... ²⁾	... ²⁾	70.6
Известь строительная, тыс. т	0.4	0.3	0.3	... ²⁾	... ²⁾	-	-
Кирпич строительный (включая камни) из цемента, бетона или искусственного камня, млн. условных кирпичей	5.7	10.5	16.8	15.3	13.0	-	-
Блоки стеновые крупные (включая блоки стен подвалов) из бетона, млн. условных кирпичей	0.7	1.4	2.5	3.2	5.9	4.0	67.3
Конструкции и детали сборные железобетонные, тыс. м ³	14.1	28.0	23.5	27.0	24.9	17.4	69.9
Мебель:							
стулья, тыс. шт.	66.5	61.1	60.1	57.1	49.9	27.7	55.6
диваны, кушетки тахты, тыс. шт.	1.8	1.5	2.0	2.2	2.6	1.3	48.4
диваны-кровати, тыс. шт.	1.8	1.8	1.5	1.3	0.9	0.6	64.8
столы кухонные, для столовой и гостинной, тыс. шт.	12.7	13.0	10.3	9.6	12.4	6.4	51.4
шкафы кухонные, для спальни, столовой и гостинной, тыс. шт.	9.4	9.2	6.9	7.7	5.6	3.9	70.4
кровати деревянные, тыс. шт	0.1	0.2	0.2	0.1	0.1	... ²⁾	13.1
Тепловая энергия, тыс. Гкал	1055.2	1033.4	1289.7	1358.0	1213.7	1098.0	90.5

¹⁾ В соответствии с общероссийским классификатором ОКПД.

²⁾ Данные не публикуются в целях обеспечения конфиденциальности первичных статистических данных, полученных от организаций в соответствии с Федеральным законом от 29.11.2007 №282-ФЗ «Об официальном статистическом учете и системе государственной статистики в Российской Федерации» (п.5 ст.4, ч.1-3 ст.9).

³⁾ Без продукции организаций общественного питания.

14.9. Удельный расход электроэнергии на производство отдельных видов продукции и работ ¹⁾

	2009	2010	2011	2012	2013	2014	2015
Материалы строительные нерудные, тыс. кВт·ч/тыс. м ³	-	-	28.6	19.3	26.6	54.7	33.2
Хлеб и хлебобулочные изделия, тыс. кВт·ч/тыс. т	0.4	0.4	0.5	0.6	1.2	1.6	0.8
Древесина необработанная, тыс. кВт·ч/тыс. пл.м ³	5.0	-	-	-	-	3.1	2.7
Портландцемент, цемент глиноземный, цемент шлаковый и аналогичные цементы гидравлические, кВт·ч/тыс. т	90.2	70	57.8	115.8	53.4	51.1	62.7
Теплоэнергия, произведенная электробойлерными установками (электродкотлами), тыс. кВт·ч/Гкал	3.2	1.6	1.0	1.0	1.0	1.0	1.0

¹⁾ Без субъектов малого предпринимательства.

14.10. Удельный расход условного топлива на производство отдельных видов продукции и работ ¹⁾

	2009	2010	2011	2012	2013	2014	2015
Клинкеры цементные, кг/т	198.8	230.9	232.3	197.6	203.9	207.9	214.0
Кирпич строительный, кг/т/тыс. усл. кирпичей	267.7	203.7	212.6	140.3	170.2	-	-
Теплоэнергия, отпущенная котельными, кг/т/Гкал	203.4	188.7	197.1	196.9	206.9	187.7	202.3

¹⁾ Без субъектов малого предпринимательства.

Методологические пояснения

Индекс производства – относительный показатель, характеризующий изменение масштабов производства в сравниваемых периодах. Различают индивидуальные и сводные индексы производства. Индивидуальные индексы отражают изменение выпуска одного продукта и исчисляются как отношение объемов производства данного вида продукта в натурально-вещественном выражении в сравниваемых периодах. Сводный индекс производства характеризует совокупные изменения производства всех видов продукции и отражает изменение создаваемой в процессе производства стоимости в результате изменения только физического объема производимой продукции. Для исчисления сводного индекса производства индивидуальные индексы по конкретным видам продукции поэтапно агрегируются в индексы по видам экономической деятельности, подгруппам, группам, подклассам, классам, подразделам и разделам ОКВЭД.

Индекс промышленного производства – агрегированный индекс производства по видам деятельности «Добыча полезных ископаемых», «Обрабатывающие производства», «Производство и распределение электроэнергии, газа и воды».

Объем отгруженных товаров представляет собой стоимость товаров, которые произведены данным юридическим лицом и фактически отгружены (переданы) в отчетном периоде на сторону (другим юридическим и физическим лицам), включая товары, сданные по акту заказчику на месте, независимо от того, поступили деньги на счет продавца или нет. Данные приводятся в фактических отпускных ценах без налога на добавленную стоимость, акцизов и других аналогичных обязательных платежей.

Группировки по видам деятельности представляют совокупность соответствующих фактических видов деятельности, осуществляемых организациями, независимо от их основного вида деятельности.

Производство продукции в натуральном выражении включает продукцию, выработанную организацией (независимо от вида основной деятельности) как из собственного сырья и материалов, так и из неоплачиваемых сырья и материалов заказчика (давальческого), предназначенную для отпуска другим юридическим и физическим лицам, своему капитальному строительству и своим подразделениям, зачисленную в состав основных средств или оборотных активов (например, спецодежда, спецоснастка), выданную своим работникам в счет оплаты труда, а также израсходованную на собственные производственные нужды. Давальческое сырье – это сырье, принадлежащее заказчику и переданное на переработку другим организациям для производств из него продукции в соответствии с заключенными договорами. Данные о производстве продукции в натуральном выражении приводятся с учетом деятельности физических лиц, занимающихся предпринимательской деятельностью без образования юридического лица.

Производственная мощность – максимально возможный выпуск продукции (за год, сутки, смену) или объем добычи и переработки сырья в номенклатуре и ассортименте. Определяется с учетом полного использования установленного режима работы производственного оборудования и производственных площадей. Величину мощности по выпуску конкретного вида продукции, факторы ее изменения и уровень использования характеризует баланс производственной мощности. По данным баланса производственной мощности рассчитываются среднегодовая производственная мощность, действовавшая в отчетном году, и уровень ее использования. Уровень использования среднегодовой производственной мощности – относительный показатель, характеризующий степень использования производственной мощности по выпуску конкретных видов продукции. Исчисляется как отношение фактического выпуска продукции к среднегодовой производственной мощности, действовавшей в отчетном году по выпуску этой продукции.

СЕЛЬСКОЕ И ЛЕСНОЕ ХОЗЯЙСТВО

15

Сельское хозяйство

Основные показатели сельского хозяйства

15.1.	Распределение сельскохозяйственных угодий по землепользователям.....	169
15.2.	Продукция сельского хозяйства по категориям хозяйств.....	169
15.3.	Структура продукции сельского хозяйства по категориям хозяйств.....	170
15.4.	Структура продукции сельского хозяйства (диаграмма).....	171
15.5.	Индексы производства продукции сельского хозяйства по категориям хозяйств.....	171
15.6.	Основные показатели деятельности сельскохозяйственных организаций.....	172
15.7.	Реализация основных продуктов сельскохозяйственными организациями.....	172
15.8.	Число хозяйств населения, имеющих земельные участки.....	172
15.9.	Производство основных видов сельскохозяйственной продукции в хозяйствах населения.....	173
15.10.	Производство основных видов сельскохозяйственной продукции в крестьянских (фермерских) хозяйствах....	173

Материально-техническая база сельского хозяйства

15.11.	Обеспеченность сельскохозяйственных организаций тракторами и комбайнами.....	173
15.12.	Внесение минеральных удобрений под посевы в сельскохозяйственных организациях.....	174
15.13.	Внесение органических удобрений под посевы в сельскохозяйственных организациях.....	174
15.14.	Потребление электроэнергии в сельскохозяйственных организациях.....	174
15.15.	Энергетические мощности в сельскохозяйственных организациях.....	174

Растениеводство

15.16.	Посевные площади сельскохозяйственных культур.....	175
15.17.	Посевные площади сельскохозяйственных культур по категориям хозяйств в 2015 г.....	175
15.18.	Структура посевных площадей по категориям хозяйств.....	176
15.19.	Валовой сбор продуктов растениеводства.....	177
15.20.	Урожайность сельскохозяйственных культур.....	177

Животноводство

15.21.	Поголовье скота.....	178
15.22.	Поголовье скота по категориям хозяйств на конец 2015 г.....	178
15.23.	Структура поголовья скота по категориям хозяйств.....	178
15.24.	Поголовье скота в хозяйствах населения сельской местности.....	179
15.25.	Поголовье птицы.....	179
15.26.	Производство основных продуктов животноводства.....	179
15.27.	Структура производства основных продуктов животноводства.....	180
15.28.	Расход кормов в животноводстве.....	180
15.29.	Продуктивность скота и птицы.....	180

Продовольственные ресурсы и их использование

15.30.	Ресурсы и использование зерна.....	181
15.31.	Ресурсы и использование картофеля.....	181
15.32.	Ресурсы и использование овощей и продовольственных бахчевых культур.....	181
15.33.	Ресурсы и использование мяса и мясопродуктов.....	182
15.34.	Ресурсы и использование молока и молокопродуктов.....	182
15.35.	Ресурсы и использование яиц и яйцепродуктов.....	182

Лесное хозяйство

15.36.	Лесные ресурсы.....	182
15.37.	Охрана и защита лесов.....	183
15.38.	Лесные пожары.....	183
15.39.	Основные показатели работы организаций по виду экономической деятельности «Лесозаготовки».....	183
	Методологические пояснения.....	184

В разделе содержится информация о структурных изменениях в сельскохозяйственном производстве, состоянии материально-технической базы сельского хозяйства, продукции растениеводства и животноводства, продовольственных ресурсах и их использовании и др. Данные приводятся в целом по сельскому хозяйству и по категориям сельскохозяйственных производителей за ряд лет. Представлены сведения по лесному хозяйству.

Сельское хозяйство

Основные показатели сельского хозяйства

15.1. Распределение сельскохозяйственных угодий по землепользователям ¹⁾ (на конец года; тысяч гектаров)

	Хозяйства всех категорий	в том числе					
		сельско-хозяйственные организации	крестьянские (фермерские) хозяйства и индивидуальные предприниматели	хозяйства населения ²⁾	из них:		
					личные подсобные хозяйства	некоммерческие объединения граждан	
Все сельскохозяйственные угодья							
2009	207.7	31.1	59.3	117.2	7.8	3.7	
2010	206.6	31.1	58.9	116.6	8.0	3.7	
2011	209.9	36.3	56.8	116.8	7.9	3.7	
2012	215.2	41.7	57.7	115.8	7.7	3.7	
2013	219.4	45.9	64.4	109.1	7.3	3.7	
2014	224.4	46.6	70.5	107.4	7.3	3.7	
2015	230.1	47.9	71.9	110.3	7.1	3.5	
Пашня							
2009	84.1	22.1	40.6	21.5	4.4	0.8	
2010	89.6	20.9	45.5	23.3	4.4	0.8	
2011	89.2	19.8	37.3	32.1	4.4	0.8	
2012	89.6	20.1	37.7	31.8	4.4	0.8	
2013	90.5	21.1	38.7	30.7	3.9	0.8	
2014	91.0	21.3	40.4	29.3	3.9	0.8	
2015	92.5	21.2	37.5	33.9	3.7	0.6	
Кормовые угодья							
2009	64.4	6.7	8.8	48.8	3.1	-	
2010	68.8	9.2	11.1	48.6	3.1	-	
2011	65.9	11.6	7.9	46.4	3.1	-	
2012	69.8	15.0	8.3	46.5	2.9	-	
2013	71.9	17.9	13.0	41.0	3.0	-	
2014	76.6	18.3	17.4	40.8	3.0	-	
2015	78.5	19.4	16.7	42.4	2.9	-	

¹⁾ По данным управления Федеральной службы государственной регистрации, кадастра и картографии по ЕАО; земли пользователей, занимающихся сельскохозяйственным производством.

²⁾ Без земель, выделенных во временное пользование или в аренду.

15.2. Продукция сельского хозяйства по категориям хозяйств (в фактически действовавших ценах; миллионов рублей)

	Вся продукция	в том числе	
		растениеводство	животноводство
Хозяйства всех категорий			
2009	4678.8	3498.3	1180.5
2010	5660.9	4259.9	1401.0
2011	6244.4	4756.1	1488.3
2012	4861.4	3495.7	1365.7
2013	3258.9	2165.1	1093.8
2014	5169.1	4270.4	898.7
2015	6276.1	5134.0	1142.0
Сельскохозяйственные организации			
2009	241.5	184.0	57.4
2010	389.7	334.4	55.3
2011	582.6	538.6	44.0
2012	398.9	329.5	69.4
2013	415.6	359.0	56.6
2014	815.8	788.4	27.4
2015	1222.1	1178.7	43.4

	Вся продукция	в том числе	
		растениеводство	животноводство
Хозяйства населения			
2009	3549.9	2644.3	905.6
2010	4219.1	3169.3	1049.8
2011	4006.9	2953.1	1053.8
2012	3345.1	2389.5	955.6
2013	2021.8	1205.7	816.0
2014	2818.1	2075.5	742.6
2015	3298.1	2392.3	905.7
Крестьянские (фермерские) хозяйства ¹⁾			
2009	887.5	670.0	217.5
2010	1052.1	756.2	295.9
2011	1654.9	1264.4	390.5
2012	1117.4	776.7	340.7
2013	821.6	600.4	221.2
2014	1535.2	1406.5	128.6
2015	1755.9	1563.0	192.9

¹⁾ Включая индивидуальных предпринимателей.

**15.3. Структура продукции сельского хозяйства по категориям хозяйств
(в фактически действовавших ценах; в процентах к итогу)**

	Хозяйства всех категорий	в том числе		
		сельскохозяйственные организации	хозяйства населения	крестьянские (фермерские) хозяйства ¹⁾
Вся продукция				
2009	100	5.2	75.9	19.0
2010	100	6.9	74.5	18.6
2011	100	9.3	64.2	26.5
2012	100	8.2	68.8	23.0
2013	100	12.8	62.0	25.2
2014	100	15.8	54.5	29.7
2015	100	19.5	52.5	28.0
Растениеводство				
2009	100	5.3	75.6	19.2
2010	100	7.8	74.4	17.8
2011	100	11.3	62.1	26.6
2012	100	9.4	68.4	22.2
2013	100	16.6	55.7	27.7
2014	100	18.5	48.6	32.9
2015	100	23.0	46.6	30.4
Животноводство				
2009	100	4.9	76.7	18.4
2010	100	3.9	74.9	21.1
2011	100	3.0	70.8	26.2
2012	100	5.1	70.0	24.9
2013	100	5.2	74.6	20.2
2014	100	3.1	82.6	14.3
2015	100	3.8	79.3	16.9

¹⁾ Включая индивидуальных предпринимателей.

**15.4. Структура продукции сельского хозяйства
(в процентах)**

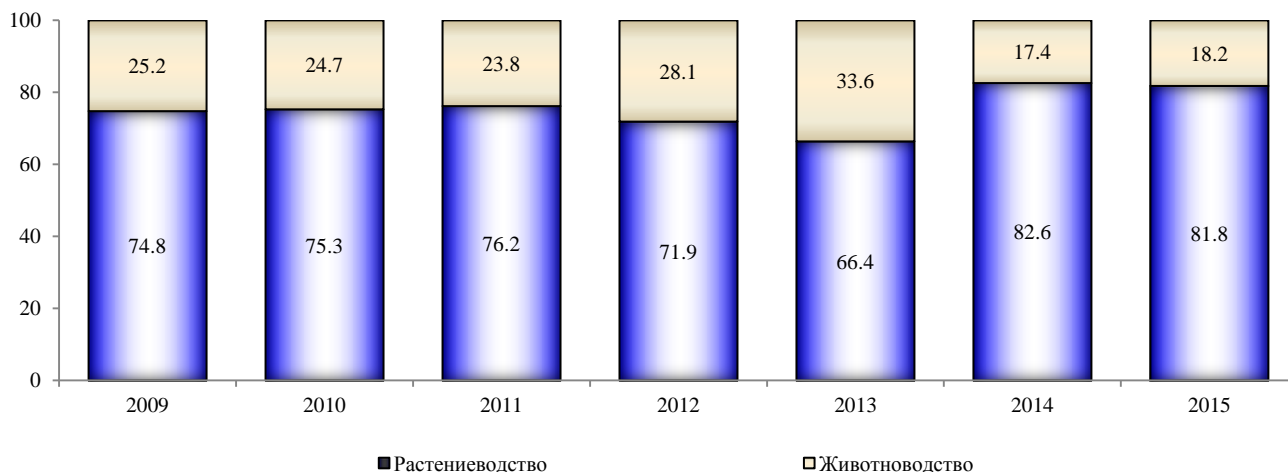

**15.5. Индексы производства продукции сельского хозяйства по категориям хозяйств
(в сопоставимых ценах; в процентах к предыдущему году)**

	Вся продукция	в том числе	
		растениеводство	животноводство
Хозяйства всех категорий			
2009	92.2	89.5	99.2
2010	109.0	112.4	99.0
2011	100.6	103.9	90.5
2012	87.9	88.5	85.7
2013	63.4	58.2	76.9
2014	132.1	157.5	81.3
2015	101.5	100.1	108.6
Сельскохозяйственные организации			
2009	69.1	64.3	93.6
2010	150.3	175.8	66.2
2011	122.6	131.7	60.1
2012	76.0	71.6	139.9
2013	83.8	85.8	72.0
2014	175.4	186.7	70.4
2015	119.5	119.4	120.6
Хозяйства населения			
2009	97.0	97.5	95.9
2010	105.4	108.4	96.8
2011	91.1	92.5	87.0
2012	91.6	93.7	85.9
2013	59.5	51.5	79.6
2014	112.4	128.8	88.2
2015	101.5	100.5	104.3
Крестьянские (фермерские) хозяйства ¹⁾			
2009	84.0	75.2	113.2
2010	112.3	110.9	116.7
2011	130.6	139.4	108.0
2012	82.8	83.6	80.1
2013	68.0	67.1	70.0
2014	160.6	198.5	57.6
2015	92.1	88.6	130.9

¹⁾ Включая индивидуальных предпринимателей.

15.6. Основные показатели деятельности сельскохозяйственных организаций ¹⁾

	2009	2010	2011	2012	2013	2014	2015
Сельскохозяйственные угодья, тыс. га	31.1	31.1	36.3	41.7	45.9	46.6	47.9
Посевная площадь, тыс. га в том числе:	25.2	31.1	32.9	43.0	40.6	43.1	51.3
зерновых и зернобобовых культур	4.4	3.1	3.9	5.0	2.4	2.6	1.4
сои	19.6	26.2	27.4	36.7	37.5	39.6	49.8
картофеля	0.1	0.1	0.2	0.1	0.03	0.01	0.03
овощей	0.01	0.01	0.1	0.04	0.01	0.01	0.0
кормовых культур	1.1	1.6	1.3	1.2	0.7	0.8	0.1
Поголовье скота (на конец года), тыс. голов:							
крупного рогатого скота	2.0	1.7	1.8	1.8	1.6	1.1	1.2
в том числе:							
коров	0.7	0.7	0.6	0.7	0.7	0.5	0.6
свиней	3.1	1.7	1.9	1.7	1.8	1.0	6.0
птицы	11.0	0.3	0.5	0.4	0.2	-	0.1
в том числе:							
кур-несушек	10.9	0.3	0.5	0.4	0.2	-	0.1
Производство продуктов сельского хозяйства, тыс. т.							
зерно (в весе после доработки)	4.4	2.9	5.0	6.0	1.4	4.2	2.5
соя	15.9	31.0	37.3	27.2	28.1	52.1	63.2
картофель	1.7	2.3	3.3	1.6	0.2	0.1	0.5
овощи	0.1	0.1	1.0	0.8	0.02	0.1	0.1
скот и птица на убой (в убойном весе)	0.2	0.2	0.1	0.1	0.1	0.1	0.1
молоко	0.9	0.8	0.7	1.4	0.9	0.6	0.7
яйца, млн. шт.	1.1	0.6	0.0	0.0	0.0	0.0	0.0

¹⁾ Включая подсобные хозяйства несельскохозяйственных организаций.

15.7. Реализация основных продуктов сельскохозяйственными организациями ¹⁾
(тысяч тонн)

	2009	2010	2011	2012	2013	2014	2015
<i>Реализовано – всего</i>							
Зерно	1.3	0.6	0.9	2.8	0.5	0.8	1.3
Картофель	0.6	0.9	1.9	0.2	0.03	0.1	0.2
Овощи	0.1	0.1	0.9	0.2	0.01	0.1	0.1
Скот и птица (в живом весе)	0.4	0.3	0.2	0.2	0.2	0.2	0.1
Молоко	0.7	0.6	0.6	1.2	0.8	0.6	0.6

¹⁾ Включая подсобные хозяйства несельскохозяйственных организаций.

15.8. Число хозяйств населения, имеющих земельные участки ¹⁾

	2009	2010	2011	2012	2013	2014	2015
Личные подсобные хозяйства ²⁾ :							
число семей	36328	36947	39064	39343	40314	40830	39917
площадь земель, тыс. га	11.4	11.6	11.7	11.6	11.4	11.5	11.4
в среднем на одну семью, га	0.3	0.3	0.3	0.3	0.3	0.3	0.3
Коллективные и индивидуальные сады:							
число семей	17885	18269	18467	18703	18925	18932	18944
площадь земель, тыс. га	3.3	3.3	3.3	3.3	3.3	3.3	3.3
в среднем на одну семью, га	0.2	0.2	0.2	0.2	0.2	0.2	0.2
Коллективные и индивидуальные огороды:							
число семей	7162	7289	7411	7438	7630	7788	5404
площадь земель, тыс. га	0.9	0.9	0.9	0.9	0.9	10.0	0.7
в среднем на одну семью, га	0.1	0.1	0.1	0.1	0.1	0.1	0.1

¹⁾ По данным управления Федеральной службы государственной регистрации, кадастра и картографии по ЕАО.

²⁾ Включая земельные участки для индивидуального жилищного строительства.

15.9. Производство основных видов сельскохозяйственной продукции в хозяйствах населения

	2009	2010	2011	2012	2013	2014	2015
Тысяч тонн							
Картофель	98.1	101.0	91.0	94.9	50.1	68.2	69.0
Овощи	23.0	24.6	24.9	20.3	12.0	13.1	13.7
Плоды и ягоды	3.4	3.8	3.7	1.7	1.3	1.8	1.5
Скот и птица на убой (в убойном весе)	2.4	2.3	2.1	1.9	1.8	1.3	1.1
Молоко	18.3	17.5	16.1	13.5	10.1	8.7	7.3
Яйца, млн. шт.	16.5	16.0	13.9	12.6	9.7	10.5	9.6
В процентах от объема производства продукции в хозяйствах всех категорий							
Картофель	87.3	86.4	86.1	86.1	87.7	88.4	87.5
Овощи	74.1	70.9	69.6	62.8	61.3	50.5	55.2
Плоды и ягоды	100.0	100.0	100.0	100.0	100.0	100.0	100.0
Скот и птица на убой (в убойном весе)	73.2	71.0	68.1	65.5	66.8	66.9	69.4
Молоко	68.2	66.5	65.4	67.8	71.0	75.9	76.2
Яйца, млн. шт.	80.7	75.5	58.5	50.2	84.1	97.7	97.6

15.10. Производство основных видов сельскохозяйственной продукции в крестьянских (фермерских) хозяйствах ¹⁾

	2009	2010	2011	2012	2013	2014	2015
Тонн							
Зерно и зернобобовые культуры (в весе после доработки)	21556	3010	20714	14745	3891	12478	8443
Соя	29668	48433	62510	37847	32668	73281	65683
Картофель	12575	13973	11495	13772	6790	8891	9394
Овощи	7950	9590	9891	11240	7581	12705	11053
Скот и птица на убой (в убойном весе)	626	774	908	900	770	558	420
Молоко, тыс. т	7.7	8.0	7.8	5.0	3.3	2.2	1.6
Яйца, тыс. шт.	2801	4584	9853	12427	1801	235	223
В процентах от объема производства продукции в хозяйствах всех категорий							
Зерно и зернобобовые культуры (в весе после доработки)	82.8	78.3	80.4	70.7	72.5	74.7	77.3
Соя	64.7	63.4	62.5	58.0	53.7	58.3	50.9
Картофель	11.2	11.7	10.9	12.5	11.9	11.5	11.9
Овощи	25.6	28.6	27.7	34.7	38.6	49.1	44.4
Скот и птица на убой (в убойном весе)	19.4	24.2	29.7	30.7	29.3	28.0	26.6
Молоко	28.5	30.5	31.7	25.2	23.1	18.9	16.7
Яйца, тыс. шт.	13.7	21.6	41.4	49.6	15.6	2.2	2.3

¹⁾ Включая индивидуальных предпринимателей.

Материально-техническая база сельского хозяйства

15.11. Обеспеченность сельскохозяйственных организаций тракторами и комбайнами (на конец года)

	2009	2010	2011	2012	2013	2014	2015
Приходится тракторов на 1000 га пашни, шт.	25	22	18	20	18	14	15
Нагрузка пашни на один трактор, га	40	46	57	49	55	72	65
Приходится комбайнов на 1000 га посевов (посадки) соответствующих культур, шт:							
зерноуборочных	14	19	15	20	34	26	46
кукурузоуборочных	2000	2000	11	2	4	3	8
картофелеуборочных	23	22	5	-	-	-	-
Приходится посевов (посадки) соответствующих культур на один комбайн, га:							
зерноуборочный	69	54	66	49	29	38	22
кукурузоуборочный	1	1	95	655	235	310	120
картофелеуборочный	43	47	207	-	-	-	-

**15.12. Внесение минеральных удобрений под посевы
в сельскохозяйственных организациях**

	2009	2010	2011	2012	2013	2014	2015
Внесено минеральных удобрений (в пересчете на 100% питательных веществ):							
всего, тыс.т	1.4	1.5	1.5	1.7	1.6	1.4	1.3
на один гектар посева, кг	61.0	51.6	47.1	46.5	45.2	48.3	49.8
в том числе под культуры:							
зерновые (без кукурузы)	45.4	51.7	40.0	61.0	130.5	46.1	42.3
овоще-бахчевые	112.5	-	28.8	71.7	-	-	-
картофель	69.4	93.8	72.0	47.9	97.0	-	-
кормовые	4.3	-	8.7	15.8	18.9	6.0	-
Удельный вес площади с внесенными минеральными удобрениями во всей посевной площади, процентов	78.0	63.6	60.7	62.7	62.5	54.1	50.1

**15.13. Внесение органических удобрений под посевы
в сельскохозяйственных организациях**

	2009	2010	2011	2012	2013	2014	2015
Внесено органических удобрений:							
всего, тыс. т	1.3	-	-	-	-	-	-
на один гектар посева, т	0.1	-	-	-	-	-	-
в том числе под культуры:							
зерновые	-	-	-	-	-	-	-
овоще-бахчевые	-	-	-	-	-	-	-
картофель	-	-	-	-	-	-	-
кормовые	11.7	-	-	-	-	-	-
Удельный вес удобренной органическими удобрениями площади во всей посевной площади, процентов	0.5	-	-	-	-	-	-

15.14. Потребление электроэнергии в сельскохозяйственных организациях

	2009	2010	2011	2012	2013	2014	2015
Потребление электроэнергии на производственные цели:							
всего, тыс кВт·ч	6111.3	5759.3	6153.8	5619.3	5357.9	5600.2	4645.2
в расчете на одного работника, кВт·ч	9594	9289	10205	9366	10444	10487	8985

**15.15. Энергетические мощности в сельскохозяйственных организациях
(на конец года)**

	2009	2010	2011	2012	2013	2014	2015
Энергетические мощности – всего, тыс. л.с.	38.2	40.1	41.2	42.9	35.3	29.1	49.8
в расчете:							
на одного работника, л.с.	60	79	81	78	79	72	128.4
на 100 га посевной площади, л.с.	181	147	129	113	101	104	189

Растениеводство

15.16. Посевные площади сельскохозяйственных культур
(в хозяйствах всех категорий; тысяч гектаров)

	2009	2010	2011	2012	2013	2014	2015
<i>Вся посевная площадь</i>	105.2	108.4	111.0	113.9	115.4	122.2	125.9
Зерновые и зернобобовые культуры	23.9	14.6	18.1	17.1	9.3	9.9	7.1
в том числе:							
яровые зерновые культуры	23.9	14.6	18.1	17.1	9.3	9.9	7.1
из них:							
пшеница	5.3	2.2	3.3	3.2	1.3	1.1	0.7
кукуруза на зерно	0.6	0.2	1.8	3.3	1.2	1.2	0.8
ячмень	7.5	4.1	4.0	3.6	1.4	1.8	1.3
овес	9.5	7.0	7.8	6.3	4.9	5.3	3.7
гречиха	0.2	0.1	0.2	0.1	0.2	0.2	0.1
рис	0.8	0.9	1.1	0.6	0.4	0.4	0.5
Технические культуры	64.6	72.1	77.3	82.0	92.5	100.3	110.6
в том числе:							
соя	64.6	72.1	77.3	82.0	92.5	100.3	110.6
Картофель и овощебахчевые культуры	8.9	8.4	8.5	8.3	6.8	6.0	6.1
в том числе:							
картофель	6.7	6.4	6.5	6.5	5.3	4.6	4.6
овощи	2.1	1.9	1.9	1.7	1.4	1.3	1.3
бахчевые продовольственные культуры	0.1	0.1	0.2	0.2	0.1	0.1	0.1
Кормовые культуры	7.9	13.4	7.0	6.5	6.7	5.9	2.1
в том числе:							
многолетние травы (укосная площадь посева прошлых лет и беспокровные посева текущего года)	1.7	2.1	2.1	2.1	1.8	2.1	1.2
однолетние травы (включая посева озимых на зимний корм)	5.2	10.0	3.5	3.3	4.1	3.0	0.7
кукуруза на корм (вес зеленой массы)	0.7	1.0	1.3	1.0	0.7	0.7	0.2
кормовые бахчи	0.3	0.3	0.2	0.2	0.2	0.1	0.04

15.17. Посевные площади сельскохозяйственных культур по категориям хозяйств в 2015 г.
(гектаров)

	Вся посевная площадь	в том числе площадь под посевами			
		зерновых и зернобобовых культур	технических культур	картофеля и овощебахчевых культур	кормовых культур
<i>Хозяйства всех категорий</i>	125863	7115	110590	6054	2105
в том числе:					
сельскохозяйственные организации	51254	1398	49761	40	55
хозяйства населения	5004	16	259	4717	12
крестьянские (фермерские) хозяйства ¹⁾	69605	5701	60570	1297	2038

¹⁾ Включая индивидуальных предпринимателей.

**15.18. Структура посевных площадей по категориям хозяйств
(в процентах)**

	2009	2010	2011	2012	2013	2014	2015
Все категории хозяйств							
<i>Вся посевная площадь</i>	100	100	100	100	100	100	100
в том числе:							
Зерновые и зернобобовые культуры	22.7	13.5	16.3	15.0	8.1	8.1	5.7
Технические культуры	61.3	66.5	69.7	72.0	80.2	82.1	87.9
Картофель	6.3	5.9	5.9	5.7	4.6	3.8	3.7
Овощи	2.0	1.7	1.7	1.5	1.2	1.1	1.0
Бахча продовольственная	0.1	0.1	0.1	0.1	0.1	0.1	0.1
Кормовые культуры	7.5	12.3	6.3	5.7	5.8	4.9	1.7
Сельскохозяйственные организации							
<i>Вся посевная площадь</i>	100	100	100	100	100	100	100
в том числе:							
Зерновые и зернобобовые культуры	17.3	10.0	11.9	11.5	5.8	6.1	2.7
Технические культуры	77.8	84.3	83.2	85.2	92.3	92.0	97.1
Картофель	0.5	0.4	0.7	0.3	0.1	0.0	0.1
Овощи	0.0	0.0	0.1	0.1	0.0	0.0	0.0
Бахча продовольственная	0.0	0.0	0.1	0.1	-	-	0.0
Кормовые культуры	4.4	5.3	4.0	2.8	1.8	1.9	0.1
Хозяйства населения							
<i>Вся посевная площадь</i>	100	100	100	100	100	100	100
в том числе:							
Зерновые и зернобобовые культуры	1.2	0.9	0.9	1.2	0.7	0.4	0.3
Соя	3.4	2.6	2.4	3.2	3.9	4.5	5.2
Картофель	75.9	76.5	77.0	78.5	78.3	79.7	79.7
Овощи	18.4	18.1	18.3	15.8	15.6	14.4	14.4
Бахча продовольственная	0.1	0.2	0.2	0.2	0.2	0.1	0.1
Кормовые культуры	1.0	1.7	1.3	1.0	1.2	0.8	0.2
Крестьянские (фермерские) хозяйства¹⁾							
<i>Вся посевная площадь</i>	100	100	100	100	100	100	100
в том числе:							
Зерновые и зернобобовые культуры	26.8	16.3	19.9	18.9	10.0	9.9	8.2
Технические культуры	61.6	65.2	70.2	70.7	79.5	81.6	87.0
Картофель	1.2	1.1	1.1	1.3	1.1	0.8	0.9
Овощи	1.0	0.8	0.7	0.8	0.7	0.8	0.9
Бахча продовольственная	0.1	0.2	0.2	0.2	0.2	0.1	0.1
Кормовые культуры	9.3	16.5	7.9	8.1	8.6	6.9	2.9

¹⁾ Включая индивидуальных предпринимателей.

15.19. Валовой сбор продуктов растениеводства
(в хозяйствах всех категорий; тысяч тонн)

	2009	2010	2011	2012	2013	2014	2015
Зерновые и зернобобовые культуры (в весе после доработки)	26.0	6.0	25.8	20.9	5.4	16.7	10.9
в том числе:							
пшеница яровая	5.7	0.6	4.6	3.7	0.4	1.6	1.0
кукуруза на зерно	0.9	0.4	2.5	4.1	1.1	4.2	2.3
ячмень яровой	7.0	0.5	5.9	4.1	0.7	2.2	1.3
овес	10.3	2.1	10.7	7.9	2.4	7.6	4.9
гречиха	0.2	0.1	0.1	0.1	0.1	0.1	0.1
рис	2.0	2.3	1.9	0.9	0.5	1.0	1.3
Соя	45.9	79.7	100.0	65.3	60.8	125.7	129.1
Картофель	112.4	117.2	105.8	110.2	57.1	77.2	78.9
в том числе:							
в сельскохозяйственных организациях	1.7	2.3	3.3	1.6	0.2	0.1	0.5
Овощи	31.1	34.3	35.7	32.4	19.6	25.9	24.9
в том числе:							
в сельскохозяйственных организациях	0.1	0.1	1.0	0.8	0.01	0.1	0.1
Кукуруза на корм (вес зеленой массы)	4.9	11.5	12.1	8.8	6.5	7.1	2.7
Сено многолетних трав	1.6	3.1	2.0	1.8	1.3	1.9	1.4
Сено однолетних трав	6.3	7.4	4.4	4.9	2.7	3.2	0.9
Сено естественных сенокосов	93.7	99.1	107.8	106.1	20.7	32.6	37.2

15.20. Урожайность сельскохозяйственных культур
(в хозяйствах всех категорий; центнеров с одного гектара)

	2009	2010	2011	2012	2013	2014	2015
Зерновые и зернобобовые культуры (в весе после доработки)	13.1	8.4	16.0	14.2	10.4	16.9	15.9
в том числе:							
пшеница яровая	13.3	5.4	14.4	11.8	11.1	14.0	14.4
кукуруза на зерно	20.8	19.1	19.1	30.1	14.6	36.3	34.8
ячмень яровой	12.2	3.8	15.9	11.7	11.8	12.7	10.6
овес	12.2	5.8	15.6	12.9	8.4	14.1	13.6
гречиха	10.0	8.7	9.4	10.7	8.6	8.8	10.0
рис	25.1	28.4	23.0	21.9	14.7	27.0	24.1
Масличные культуры	11.0	12.2	13.7	11.8	9.3	12.6	10.9
из них:							
соя	11.0	12.2	13.7	11.8	9.3	12.6	10.9
Картофель	173.4	182.2	165.5	172.1	148.0	168.2	171.4
в том числе:							
в сельскохозяйственных организациях	149.2	188.5	151.9	139.0	73.3	105.0	142.1
Овощи	169.5	186.6	187.0	186.5	159.0	183.6	176.9
в том числе:							
в сельскохозяйственных организациях	117.6	106.1	189.2	182.3	150.0	187.0	250.0
Кукуруза на корм (вес зеленой массы)	89.1	121.6	111.2	97.4	102.0	104.4	171.6
Сено многолетних трав	10.7	17.1	11.1	10.7	10.7	9.1	11.8
Сено однолетних трав	19.3	9.2	21.1	20.0	10.1	11.0	12.3
Сено естественных сенокосов	7.7	10.8	11.2	11.5	12.8	10.6	13.3

Животноводство

15.21. поголовье скота

(на конец года; в хозяйствах всех категорий; тысяч голов)

	Крупный рогатый скот	в том числе коровы	Свиньи	Овцы и козы	в том числе овцы	Лошади
2009	16.7	7.5	20.0	5.9	3.3	1.0
2010	15.8	7.2	19.0	5.9	3.4	1.1
2011	14.6	6.4	20.0	5.2	3.1	1.2
2012	12.2	5.4	16.3	4.0	2.3	1.3
2013	10.4	4.6	14.8	3.7	2.1	0.9
2014	8.5	3.8	11.0	3.9	2.1	0.8
2015	7.8	3.5	11.4	2.7	1.4	1.1

15.22. поголовье скота по категориям хозяйств

на конец 2015 г.

(голов)

	Крупный рогатый скот	в том числе коровы	Свиньи	Овцы и козы	в том числе овцы	Лошади
<i>Хозяйства всех категорий</i>	7845	3532	11354	2709	1401	1082
в том числе:						
сельскохозяйственные организации	1186	614	5974	-	-	14
хозяйства населения	4765	2104	3629	2307	1052	888
крестьянские (фермерские) хозяйства и индивидуальные предприниматели	1894	814	1751	402	349	180

15.23. Структура поголовья скота по категориям хозяйств

(на конец года; в процентах от хозяйств всех категорий)

	2009	2010	2011	2012	2013	2014	2015
<i>Крупный рогатый скот</i>	100	100	100	100	100	100	100
Сельскохозяйственные организации	12	11	13	15	15	13	15
Хозяйства населения	57	58	56	58	58	62	61
Крестьянские (фермерские) хозяйства ¹⁾	31	31	31	27	27	25	24
<i>в том числе: коровы</i>	100	100	100	100	100	100	100
Сельскохозяйственные организации	10	9	10	12	15	13	17
Хозяйства населения	57	57	55	57	56	61	60
Крестьянские (фермерские) хозяйства ¹⁾	33	34	35	31	29	26	23
<i>Свиньи</i>	100	100	100	100	100	100	100
Сельскохозяйственные организации	15	9	9	11	12	9	53
Хозяйства населения	43	44	38	32	27	28	32
Крестьянские (фермерские) хозяйства ¹⁾	42	47	52	57	61	63	15
<i>Овцы и козы</i>	100	100	100	100	100	100	100
Сельскохозяйственные организации	-	-	-	-	-	-	-
Хозяйства населения	91	93	90	92	92	88	85
Крестьянские (фермерские) хозяйства ¹⁾	9	7	10	8	8	12	15

¹⁾ Включая индивидуальных предпринимателей.

15.24. поголовье скота в хозяйствах населения сельской местности
(на конец года; голов на 100 хозяйств)

	2009	2010	2011	2012	2013	2014	2015
Крупный рогатый скот	36	36	31	27	27	21	17
в том числе:							
коровы	17	16	14	12	12	9	7
Свиньи	35	34	30	20	18	12	14
Овцы и козы	20	19	15	10	12	10	8

15.25. поголовье птицы
(на конец года; тысяч голов)

	2009	2010	2011	2012	2013	2014	2015
<i>Поголовье птицы в хозяйствах всех категорий</i>							
всего	125.8	112.9	139.9	82.9	57.6	59.7	50.1
В сельскохозяйственных организациях	11.0	0.3	0.5	0.4	0.2	-	0.1
в том числе:							
взрослая птица	11.0	0.3	0.5	0.4	0.2	-	0.1
из них:							
куры	10.9	0.3	0.5	0.4	0.2	-	0.1

15.26. Производство основных продуктов животноводства
(тысяч тонн)

	2009	2010	2011	2012	2013	2014	2015
В хозяйствах всех категорий							
Скот и птица на убой (в убойном весе) – всего	3.2	3.2	3.1	2.9	2.6	2.0	1.6
в том числе:							
крупный рогатый скот	1.4	1.3	1.2	1.1	1.0	0.9	0.6
свиньи	1.6	1.7	1.7	1.6	1.5	1.1	0.8
овцы и козы	0.0	0.0	0.0	0.0	0.0	0.0	0.1
птица	0.2	0.2	0.2	0.1	0.1	0.0	0.1
Молоко	26.9	26.3	24.5	19.9	14.3	11.5	9.6
Яйца, млн. шт.	20.4	21.3	23.8	25.1	11.6	10.7	9.8
Мед, т	112	260	249	266	177	284.4	689.9
В сельскохозяйственных организациях							
Скот и птица на убой (в убойном весе)	0.2	0.2	0.1	0.1	0.1	0.1	0.1
Молоко	0.9	0.8	0.7	1.4	0.9	0.6	0.7
Яйца, млн. шт.	1.1	0.6	0.0	0.0	0.0	-	0.0
Мед, т	0	1	1	1	1	0.4	0.8
В хозяйствах населения							
Скот и птица на убой (в убойном весе)	2.4	2.3	2.1	1.9	1.8	1.3	1.1
Молоко	18.3	17.5	16.1	13.5	10.1	8.7	7.3
Яйца, млн. шт.	16.5	16.0	13.9	12.6	9.7	10.5	9.6
Мед, т	100	245	238	258	172	280	680
В крестьянских (фермерских) хозяйствах ¹⁾							
Скот и птица на убой (в убойном весе)	0.6	0.8	0.9	0.9	0.8	0.6	0.4
Молоко	7.7	8.0	7.8	5.0	3.3	2.2	1.6
Яйца, млн. шт.	2.8	4.6	9.9	12.4	1.8	0.2	0.2
Мед, т	12	14	10	7	4	4	9.1

¹⁾ Включая индивидуальных предпринимателей.

**15.27. Структура производства основных продуктов животноводства
(в процентах)**

	2009	2010	2011	2012	2013	2014	2015
Скот и птица на убой (в убойном весе)							
Хозяйства всех категорий	100	100	100	100	100	100	100
Сельскохозяйственные организации	7.4	4.8	2.2	3.9	3.9	5.2	4.0
Хозяйства населения	73.2	71.0	68.1	65.5	66.8	66.9	69.4
Крестьянские (фермерские) хозяйства ¹⁾	19.4	24.2	29.7	30.7	29.3	27.9	26.6
Молоко							
Хозяйства всех категорий	100	100	100	100	100	100	100
Сельскохозяйственные организации	3.4	3.0	2.9	7.0	6.0	5.2	7.1
Хозяйства населения	68.2	66.5	65.4	67.8	70.9	75.9	76.2
Крестьянские (фермерские) хозяйства ¹⁾	28.5	30.5	31.7	25.2	23.1	18.9	16.7
Яйца							
Хозяйства всех категорий	100	100	100	100	100	100	100
Сельскохозяйственные организации	5.6	3.0	0.1	0.1	0.3	0.1	0.1
Хозяйства населения	80.7	75.5	58.5	50.2	84.1	97.7	97.6
Крестьянские (фермерские) хозяйства ¹⁾	13.7	21.5	41.4	49.6	15.6	2.2	2.3

¹⁾ Включая индивидуальных предпринимателей.

15.28. Расход кормов в животноводстве

	2009	2010	2011	2012	2013	2014	2015
в хозяйствах всех категорий							
Все корма в пересчете на кормовые единицы, тыс. т	95.2	89.4	84.3	75.0	57.6	47.8	44.9
в том числе:							
концентрированные корма	29.5	30.7	29.6	26.4	19.9	17.2	18.0
в сельскохозяйственных организациях							
Все корма в пересчете на кормовые единицы, тыс. т	7.5	6.7	5.7	6.5	6.0	4.6	5.3
в том числе:							
концентрированные корма	3.5	2.9	1.5	2.4	1.7	1.5	2.3
Расход кормов в расчете на одну условную голову крупного скота, кормовых единиц	26.2	26.5	31.2	32.7	32.6	32.8	26.1

15.29. Продуктивность скота и птицы

	2009	2010	2011	2012	2013	2014	2015
Надой молока на одну корову, кг							
в хозяйствах всех категорий	3767	3667	3718	3405	2957	2924	2838
в сельскохозяйственных организациях	2596	1913	1970	2797	1910	2003	2661
Средняя годовая яйценоскость кур несушек, шт.							
в сельскохозяйственных организациях	89	58	96	68	81	65	-
Выращено крупного рогатого скота на одну голову, кг							
в хозяйствах всех категорий	150	145	122	137	111	86	107
в сельскохозяйственных организациях	53	33	40	60	31	28	72
Выращено свиней на одну голову, кг							
в хозяйствах всех категорий	135	138	155	120	143	103	165
в сельскохозяйственных организациях	66	52	74	53	64	43	93

Продовольственные ресурсы и их использование

15.30. Ресурсы и использование зерна
(тысяч тонн)

	2009	2010	2011	2012	2013	2014	2015
Ресурсы							
Запасы на начало года	10.2	6.3	4.9	8.3	15.3	5.1	12.5
Производство (валовый сбор в весе после доработки)	26.0	6.0	25.8	20.9	5.4	16.7	10.9
Импорт	4.2	8.2	8.1	10.3	8.1	13.3	7.9
Итого ресурсов	40.4	20.5	38.8	39.5	28.8	35.1	31.3
Использование							
Производственное потребление	16.6	11.4	13.8	12.2	7.7	7.6	6.4
в том числе:							
на семена	6.6	3.5	4.5	4.2	2.2	2.1	1.5
на корм скоту и птице	10.0	7.9	9.3	8.0	5.5	5.5	4.9
Переработано на муку, крупу, комбикорма и другие цели	16.2	3.9	15.3	11.0	13.5	14.0	12.9
Потери	1.2	0.3	1.2	0.9	2.4	0.9	0.8
Экспорт	-	-	0.1	-	-	-	-
Личное потребление	0.1	-	0.1	0.1	0.1	0.1	0.1
Запасы на конец года	6.3	4.9	8.3	15.3	5.1	12.5	11.1

15.31. Ресурсы и использование картофеля ¹⁾
(тысяч тонн)

	2009	2010	2011	2012	2013	2014	2015
Ресурсы							
Всего	175.7	179.5	186.8	195.8	147.9	142.6	149.2
Запасы на начало года	63.2	61.6	79.3	84.7	89.1	63.3	68.4
Производство	112.4	117.2	105.8	110.2	57.1	77.2	78.9
Импорт	0.1	0.7	1.7	0.9	1.7	2.1	1.9
Использование							
Производственное потребление	59.5	52.5	51.6	49.0	33.4	27.6	28.5
Потери	3.0	1.8	3.2	2.6	3.8	3.4	3.5
Экспорт	19.8	14.1	15.6	23.6	16.5	12.9	9.5
Личное потребление	31.8	31.8	31.7	31.5	30.9	30.3	30.1
Запасы на конец года	61.6	79.3	84.7	89.1	63.3	68.4	77.6

¹⁾ Включая продукты переработки картофеля в пересчете на свежий картофель.

15.32. Ресурсы и использование овощей и продовольственных бахчевых культур
(тысяч тонн)

	2009	2010	2011	2012	2013	2014	2015
Ресурсы							
Всего	56.8	56.3	62.4	59.9	49.2	46.4	46.6
Запасы на начало года	15.5	12.5	11.6	16.5	16.3	5.1	5.5
Производство	32.1	37.6	39.6	36.2	20.9	28.0	26.7
Импорт	9.2	6.2	11.2	7.2	12.0	13.3	14.4
Использование							
Производственное потребление	21.3	19.0	17.3	15.6	22.5	20.9	18.9
Потери	0.9	1.5	2.6	2.4	0.5	0.4	0.5
Экспорт	0.7	0.9	2.6	2.3	0.8	0.5	0.9
Личное потребление	21.4	23.3	23.4	23.3	20.3	19.1	18.8
Запасы на конец года	12.5	11.6	16.5	16.3	5.1	5.5	7.5

15.33. Ресурсы и использование мяса и мясопродуктов
(тысяч тонн)

	2009	2010	2011	2012	2013	2014	2015
Ресурсы							
Всего	10.9	10.8	10.9	11.0	10.7	9.8	9.5
Запасы на начало года	0.7	0.5	0.5	0.6	0.4	0.4	0.4
Производство ¹⁾	3.2	3.2	3.1	2.9	2.6	2.0	1.6
Импорт	7.0	7.1	7.3	7.5	7.7	7.4	7.5
Использование							
Производственное потребление	-	-	-	-	-	-	-
Потери	-	-	-	-	-	-	-
Экспорт	1.3	1.2	1.1	1.0	0.8	0.3	0.3
Личное потребление	9.1	9.1	9.2	9.6	9.5	9.1	8.8
Запасы на конец года	0.5	0.5	0.6	0.4	0.4	0.4	0.4

¹⁾ Скот и птица на убой (в убойном весе).

15.34. Ресурсы и использование молока и молокопродуктов
(тысяч тонн)

	2009	2010	2011	2012	2013	2014	2015
Ресурсы							
Всего	40.4	39.9	39.1	38.1	42.6	38.9	38.4
Запасы на начало года	0.9	0.5	0.5	0.6	0.3	0.3	0.3
Производство	26.9	26.3	24.5	19.9	14.3	11.5	9.6
Импорт	12.6	13.1	14.1	17.6	28.0	27.1	28.5
Использование							
Производственное потребление	2.9	2.9	2.3	2.5	5.6	2.9	2.7
Потери	-	-	-	-	-	-	-
Экспорт	3.8	3.4	3.0	2.0	3.9	4.2	4.2
Личное потребление	33.2	33.1	33.2	33.3	32.8	31.5	31.3
Запасы на конец года	0.5	0.5	0.6	0.3	0.3	0.3	0.2

15.35. Ресурсы и использование яиц и яйцепродуктов
(миллионов штук)

	2009	2010	2011	2012	2013	2014	2015
Ресурсы							
Всего	41.7	40.9	40.2	40.2	35.5	33.3	32.8
Запасы на начало года	1.2	0.9	0.7	0.7	0.7	0.6	0.6
Производство	20.4	21.3	23.8	25.1	11.6	10.7	9.8
Импорт	20.1	18.7	15.7	14.4	23.2	22.0	22.4
Использование							
Производственное потребление	0.2	0.2	0.1	0.1	0.1	0.1	0.1
Потери	-	-	-	-	-	-	-
Экспорт	0.3	0.2	0.3	0.3	0.2	0.1	-
Личное потребление	40.3	39.8	39.1	39.1	34.6	32.5	32.0
Запасы на конец года	0.9	0.7	0.7	0.7	0.6	0.6	0.7

Лесное хозяйство

15.36. Лесные ресурсы ¹⁾
(по данным учета на 1 января)

	2011	2012	2013	2014	2015	2016
Площадь земель лесного фонда и земель иных категорий, на которых расположены леса, тыс.га	2257.0	2256.5	2256.5	2256.3	2244.6	2244.6
в том числе лесная	1707.6	1707.8	1707.8	1707.7	1695.9	1695.9
из нее покрытая лесом	1649.4	1646.4	1645.0	1642.8	1630.0	1630.0
Общий запас древесины, млн. м ³	191.7	191.2	190.8	190.7	190.3	190.0

¹⁾ По данным управления лесами правительства ЕАО.

15.37. Охрана и защита лесов

	2009	2010	2011	2012	2013	2014	2015
Лесовосстановление ¹⁾ , га	2876	2624	2605	2500	2273	2275	1713
в том числе:							
искусственное (создание лесных культур)	491	574	450	450	450	467	484
Защита лесов от вредных организмов химическим методом, га	20	12	4	4	-	-	-
Охрана лесов от пожаров с помощью авиации ²⁾ , тыс.га	2313.2	1610.5	1610.5	1610.5	1610.5	2143.4	1984.8

¹⁾ С 2012 г. – включая индивидуальных предпринимателей.

²⁾ По данным Управления лесами правительства ЕАО.

**15.38. Лесные пожары ¹⁾
(по состоянию на 1 ноября)**

	2009	2010	2011	2012	2013	2014	2015
Число лесных пожаров	177	107	121	45	56	119	92
Лесная площадь, пройденная пожарами, га	77074	3083	1783	500	1655	3807	8247
Сгорело и повреждено леса на корню, м ³	611284	14182	2418	143	532	11046	9199

¹⁾ С 2013 г – по данным Управления лесами правительства ЕАО по состоянию на конец года.

**15.39. Основные показатели работы организаций
по виду экономической деятельности «Лесозаготовки»**

	2009	2010	2011	2012	2013	2014	2015
Среднегодовая численность работников организаций, человек	391	343	356	465	551	440	441
Сальдированный финансовый результат (прибыль минус убыток) ¹⁾ , млн. руб.	19.9	3.9	55.7	70.5	67.9	43.4	50.5
Рентабельность проданных товаров, продукции (работ, услуг) ¹⁾ , процентов	11.6	14.8	26.6	5.5	6.0	6.8	13.7
Вывозка древесины ²⁾ , тыс.пл.м ³	111.2	-	-	-	-	-	-
в том числе деловой	106.1	-	-	-	-	-	-
Древесина необработанная ³⁾ , тыс. пл. м ³	125.3	75.9	77.8	145.3	113.1	152.8	95.8

¹⁾ По данным бухгалтерской отчетности. Знак (-) означает убыток (убыточность).

²⁾ В соответствии с Общероссийским классификатором продукции ОК 005-93 (ОКП); с учетом промышленной деятельности индивидуальных предпринимателей.

³⁾ В соответствии с Общероссийским классификатором продукции по видам экономической деятельности ОК 034-2007 (ОКПД); с учетом промышленной деятельности индивидуальных предпринимателей.

Методологические пояснения

По категории «сельскохозяйственные организации» показаны данные по хозяйственным товариществам, обществам и партнерствам, обществам с ограниченной ответственностью, публичным и непубличным акционерным обществам, производственным кооперативам, унитарным предприятиям, подсобным хозяйствам несельскохозяйственных организаций и учреждений.

К *хозяйствам населения* относятся личные подсобные и другие индивидуальные хозяйства граждан в сельских и городских поселениях, а также хозяйства граждан, имеющих земельные участки в садоводческих, огороднических и дачных некоммерческих объединениях граждан.

Личные подсобные хозяйства – форма непредпринимательской деятельности по производству и переработке сельскохозяйственной продукции, осуществляемой личным трудом гражданина или членов его семьи в целях удовлетворения личных потребностей на земельном участке, предоставленном или приобретенном для ведения личного подсобного хозяйства. Землепользование хозяйств может состоять из приусадебных и полевых участков.

Крестьянское (фермерское) хозяйство представляет собой объединение граждан, связанных родством и (или) свойством, имеющих в общей собственности имущество и совместно осуществляющих производственную и иную хозяйственную деятельность (производство, переработку, хранение, транспортировку и реализацию сельскохозяйственной продукции), основанную на их личном участии.

Индивидуальный предприниматель по сельскохозяйственной деятельности – гражданин (физическое лицо), занимающийся предпринимательской деятельностью без образования юридического лица с момента его государственной регистрации в соответствии с Гражданским кодексом Российской Федерации и заявивший в Свидетельстве о государственной регистрации виды деятельности, отнесенные согласно Общероссийскому классификатору видов экономической деятельности (ОКВЭД) к сельскому хозяйству.

Продукция сельского хозяйства представляет собой сумму данных об объеме продукции растениеводства и животноводства всех сельхозпроизводителей, включая хозяйства индивидуального сектора (хозяйства населения, крестьянские (фермерские) хозяйства и индивидуальные предприниматели), в стоимостной оценке по фактически действовавшим ценам.

Продукция растениеводства включает стоимость сырых продуктов, полученных от урожая отчетного года – зерновых и зернобобовых культур, картофеля, овощей, семян и плодов масличных культур, табака необработанного и махорки, свеклы сахарной, соломы и культур кормовых, сырья растительного, используемого в текстильном производстве, растений, используемых для парфюмерии, фармации и аналогичных целей, семян сахарной свеклы, семян кормовых культур, растений живых, цветов и бутонов цветочных срезанных, семян цветов, фруктовых деревьев, семян овощей, винограда, фруктов, ягод и орехов, культур для производства напитков, пряностей необработанных и изменение стоимости незавершенного производства в растениеводстве от начала к концу года (посадка и выращивание до плодоношения сельскохозяйственных культур и многолетних насаждений).

Продукция животноводства включает стоимость сырых продуктов, полученных в результате выращивания и хозяйственного использования сельскохозяйственных животных и птицы (молока, шерсти, яиц и др.), стоимость выращивания (приплода, прироста, привеса) скота и птицы в отчетном году, стоимость продукции пчеловодства и др.

Для исчисления индекса производства продукции сельского хозяйства используется показатель ее объема в сопоставимых ценах предыдущего года. *Индекс производства продукции сельского хозяйства* – относительный показатель, характеризующий изменение объема произведенных продуктов растениеводства и животноводства в сравниваемых периодах.

Данные о *поголовье скота, производстве и реализации основных видов сельскохозяйственных продуктов по всем сельхозпроизводителям* определяются: *по сельскохозяйственным организациям* – на основании сведений формы федерального государственного статистического наблюдения по крупным и средним сельхозорганизациям с дорасчетом на малые и другие организации; *по хозяйствам населения и крестьянским (фермерским) хозяйствам и индивидуальным предпринимателям* – по материалам выборочных обследований.

Информация о *продовольственных ресурсах и их использовании* формируется на базе данных форм федерального статистического наблюдения, данных обследования домашних хозяйств, таможенной статистики и других сведений, характеризующих источники образования продовольственных ресурсов и направления их использования за календарный год.

Лесовосстановление – проведение мероприятий по восстановлению лесов на вырубках, гарях, пустырях, прогалинах и иных бывших под лесом площадях. Лесовосстановление осуществляется путем естественного, искусственного (создание лесных культур) или комбинированного восстановления лесов.

К *лесным землям* относятся земли, покрытые лесной растительностью (лесом), и земли, не покрытые лесной растительностью, но предназначенные для ее восстановления: несомкнувшиеся лесные культуры; лесные питомники и плантации; естественные редины; фонд лесовосстановления (гари, погибшие насаждения, вырубки, прогалины, пустыри).



СТРОИТЕЛЬСТВО

16

Деятельность строительных организаций

16.1.	Число действующих строительных организаций.....	187
16.2.	Число действующих строительных организаций по формам собственности.....	187
16.3.	Объем работ, выполненных по виду экономической деятельности «Строительство».....	187
16.4.	Объем работ, выполненных по виду экономической деятельности «Строительство» организациями различных форм собственности	187
16.5.	Инвестиции в основной капитал организаций, осуществляющих строительную деятельность.....	188
16.6.	Структура основных фондов организаций, осуществляющих деятельность в строительстве.....	188
16.7.	Состояние парка основных строительных машин в строительных организациях.....	188

Ввод в действие отдельных производственных мощностей, жилых домов, объектов социально-культурного назначения

16.8.	Ввод в действие производственных мощностей за счет нового строительства, расширения, реконструкции и технического перевооружения объектов.....	188
16.9.	Ввод в действие жилых домов.....	189
16.10.	Ввод в действие жилых домов в городах и поселках городского типа и сельской местности.....	189
16.11.	Ввод в действие жилых домов в расчете на 1000 человек населения.....	189
16.12.	Основные характеристики построенных квартир.....	190
16.13.	Жилые дома, находящиеся в незавершенном строительстве.....	190
16.14.	Ввод в действие мощностей и объектов социально-культурного назначения.....	190
	Методологические пояснения.....	190

В разделе представлены данные о деятельности строительных организаций, вводе в действие производственных мощностей, жилищном и социально-культурном строительстве.

Деятельность строительных организаций

16.1. Число действующих строительных организаций (на конец года)

	Число строительных организаций - всего	В том числе с численностью работников до 100 человек
2009	186	180
2010	186	179
2011	243	234
2012	237	228
2013	276	264
2014	229	222
2015	199	189

16.2. Число действующих строительных организаций по формам собственности

	Число строительных организаций - всего							В том числе с численностью работников до 100 человек						
	2009	2010	2011	2012	2013	2014	2015	2009	2010	2011	2012	2013	2014	2015
<i>Всего</i>	186	186	243	237	276	229	199	180	179	234	228	264	222	189
в том числе по формам собственности:														
государственная	2	2	2	2	5	5	5	-	-	-	-	2	3	1
муниципальная	-	-	-	1	2	1	1	-	-	-	1	1	1	1
частная	174	175	232	228	264	218	189	173	172	230	224	260	215	186
смешанная российская	1	1	2	1	1	1	1	-	-	-	-	-	1	1
иностранная	6	3	4	2	3	3	2	5	3	2	1	1	1	-
совместная российская и иностранная собственность	2	4	2	2	1	1	1	1	3	1	1	-	1	-
общественных объединений	1	1	1	1	-	-	-	1	1	1	1	-	-	-

16.3. Объем работ, выполненных по виду экономической деятельности «Строительство»

	2009	2010	2011	2012	2013	2014	2015
Млн. руб. (в фактически действовавших ценах)	4834.0	11617.7	12052.0	9696.4	8967.2	6546.0	5356.8
В процентах к предыдущему году (в сопоставимых ценах)	108.9	в 2.1 р.	92.0	76.9	96.9	71.7	76.5

16.4. Объем работ, выполненных по виду экономической деятельности «Строительство» организациями различных форм собственности

	2009	2010	2011	2012	2013	2014	2015
Млн. руб.							
<i>Объем выполненных работ – всего</i>	4834.0	11617.7	12052.0	9696.4	8967.2	6546.0	5356.8
в том числе по формам собственности:							
государственная	674.9	999.8	1205.7	1796.8	1517.1	911.2	1072.6
муниципальная	7.4	3.5	24.3	5.2	19.4	15.6	33.4
частная	3635.2	10388.1	10270.6	7262.3	7109.0	5300.2	3807.9
смешанная	83.1	63.7	149.2	85.3	81.4	313.6	73.2
иностранная	427.7	154.9	385.1	242.6	203.1	5.4	369.7
совместная российская и иностранная	-	-	-	294.9	37.1	-	-
собственность общественных объединений	5.8	7.7	17.1	9.3	-	-	-
В процентах к итогу							
<i>Объем выполненных работ – всего</i>	100	100	100	100	100	100	100
в том числе по формам собственности:							
государственная	14.0	8.6	10.0	18.5	16.9	13.9	20.0
муниципальная	0.2	0.0	0.2	0.1	0.2	0.2	0.6
частная	75.2	89.4	85.2	74.9	79.3	81.0	71.1
смешанная	1.7	0.5	1.2	0.9	0.9	4.8	1.4
иностранная	8.8	1.3	3.2	2.5	2.3	0.1	6.9
совместная российская и иностранная	-	-	-	3.0	0.4	-	-
собственность общественных объединений	0.1	0.1	0.1	0.1	-	-	-

16.5. Инвестиции в основной капитал организаций, осуществляющих строительную деятельность¹⁾

	Млн. руб. (в фактически действовавших ценах)	В процентах от общего объема инвестиций
2009	63.2	1.0
2010	60.0	0.4
2011	88.8	0.4
2012	59.6	0.3
2013	77.0	0.7
2014	208.2	2.4
2015	248.7	2.3

¹⁾ Исходя из назначения основных средств; без субъектов малого предпринимательства и объема инвестиций, не наблюдаемых прямыми статистическими методами.

16.6. Структура основных фондов организаций, осуществляющих деятельность в строительстве¹⁾
(на конец года; по полной учетной стоимости; в процентах к итогу)

	2009	2010	2011	2012	2013	2014	2015
<i>Основные фонды – всего</i>	100	100	100	100	100	100	100
из них:							
здания	21.7	15.8	14.2	14.9	14.3	10.5	9.3
в том числе жилые	0.2	-	-	-	0.3	1.2	1.5
сооружения	12.3	8.3	4.3	4.6	6.1	8.6	5.3
машины и оборудование	44.0	48.7	51.2	47.2	46.8	36.3	36.9
в том числе вычислительная техника	0.3	0.2	0.2	0.2	0.1	0.4	0.1
транспортные средства	21.7	26.8	29.6	32.7	30.6	28.3	28.1
другие виды основных фондов	0.4	0.4	0.7	0.6	2.2	16.3	20.4

¹⁾ По крупным и средним организациям, включая некоммерческие. С 2011 г. с учетом проводимой переоценки.

16.7. Состояние парка основных строительных машин в строительных организациях
(на конец года)

	Удельный вес машин с истекшим сроком службы в общем количестве машин, процентов						
	2009	2010	2011	2012	2013	2014	2015
Экскаваторы одноковшовные	35.3	16.7	29.6	34.6	25.8	16.7	26.2
Скреперы	-	-	-	-	-	-	-
Бульдозеры на тракторах	44.0	42.1	42.9	37.9	33.3	29.0	56.4
Краны башенные	50.0	57.1	100.0	80.0	50.0	100.0	100.0
Краны на пневмоколесном ходу	100.0	100.0	100.0	100.0	100.0	100.0	100.0
Краны на автомобильном ходу	72.7	87.5	63.6	62.5	30.8	25.0	37.5
Краны на гусеничном ходу	-	-	-	-	-	-	-
Автогрейдеры	14.3	16.7	15.4	13.3	14.3	8.3	16.7
Тракторы	66.7	66.7	100.0	61.5	50.0	37.5	18.8

Ввод в действие отдельных производственных мощностей, жилых домов, объектов социально-культурного назначения
16.8. Ввод в действие производственных мощностей за счет нового строительства, расширения, реконструкции и технического перевооружения объектов

	2009	2010	2011	2012	2013	2014	2015
Построено автомобильных дорог с твердым покрытием, км	34.8	83.2	-	14.6	22.8	13.9	-
Линии электропередачи для электрофикации сельского хозяйства напряжением 35-110-220 –500 кВ, км	-	-	-	3.6	-	11.7	-
Линии электропередачи для электрофикации напряжением 0.4 кВ, км	14.8	40.4	22.3	13.9	1.5	13.4	91.5
Линии электропередачи для электрофикации сельского хозяйства напряжением 6-20 кВ, км	2.6	8.4	15.6	0.8	5.5	4.1	22.8
Введено в действие котельных, ГКал/ч	19.7	-	2.5	2.0	-	-	-
Введено в действие тепловых сетей, км	0.4	-	3.1	0.3	-	-	-

16.9. Ввод в действие жилых домов
 (тысяч квадратных метров общей площади)

	Введено в действие, всего	В том числе населением за счет собственных и заемных средств	Удельный вес жилых домов населения в общем вводе, процентов
2009	48.8	13.0	26.6
2010	52.6	10.8	20.5
2011	53.0	12.5	23.6
2012	54.1	14.7	27.2
2013	63.2	43.5	68.8
2014	104.0	38.5	37.1
2015	59.6	36.3	60.9

**16.10 Ввод в действие жилых домов в городах и
поселках городского типа и сельской местности**
 (тысяч квадратных метров общей площади)

	Всего введено в действие жилых домов	в том числе построенных населением за счет собственных и заемных средств
В городах и поселках городского типа		
2009	44.1	8.3
2010	49.5	7.8
2011	46.7	6.4
2012	48.1	9.5
2013	44.8	25.1
2014	70.8	25.1
2015	47.3	25.1
В сельской местности		
2009	4.7	4.7
2010	3.1	3.0
2011	6.3	6.0
2012	6.0	5.2
2013	18.4	18.4
2014	33.2	13.4
2015	12.3	11.1

16.11. Ввод в действие жилых домов в расчете на 1000 человек населения
 (квадратных метров общей площади)

	По России			По области		
	Всего	в том числе		Всего	в том числе	
		в городах и поселках городского типа	в сельской местности		в городах и поселках городского типа	в сельской местности
2009	419	417	425	274.6	368.6	80.5
2010	409	415	392	297.3	413.8	54.6
2011	436	443	416	302.2	391.6	112.9
2012	459	472	422	311.7	407.5	108.6
2013	491	498	472	368.3	384.6	333.8
2014	576	575	579	614.0	614.5	613.0
2015	583	571	616	356.2	413.6	232.0

16.12. Основные характеристики построенных квартир

	2009	2010	2011	2012	2013	2014	2015
Всего							
Число квартир (без общежитий)	752	812	796	805	840	1513	821
Их средний размер, м ² общей площади	64.9	64.8	66.4	62.5	75.2	68.6	72.6
Из них по видам квартир в процентах от общего ввода:							
однокомнатные	30.6	22.8	33.4	32.7	26.8	32.1	25.5
двухкомнатные	34.3	42.5	40.1	39.4	33.2	33.3	34.5
трехкомнатные	25.3	29.3	19.3	20.5	23.1	18.4	22.5
четырёхкомнатные и более	9.8	5.4	7.2	7.4	16.9	16.2	17.5
Средний размер квартир по России, м ² общей площади	85.3	81.5	79.3	78.4	75.8	74.9	71.4
Населением за счет собственных и заемных средств							
Число квартир	139	138	132	160	483	358	383
Их средний размер, м ² общей площади	93.4	78.3	94.6	92.0	90.0	107.6	94.7

16.13. Жилые дома, находящиеся в незавершенном строительстве
(на конец года)

	2009	2010	2011	2011	2012	2013	2014	2015
Число жилых домов (без индивидуальных), находящихся в незавершенном строительстве, единиц	12	11	5	8	4	5	2	-
Их общая площадь, м ²	39587	39916	6788	13515	8124	9652	4641	-

16.14. Ввод в действие мощностей и объектов социально-культурного назначения

	Дошкольные образовательные организации, мест	Больничные организации, коек	Учреждения культуры клубного типа, мест	Дома-интернаты для ветеранов, места	Дома-интернаты для престарелых, инвалидов (взрослых и детей)	Общеобразовательные организации, ученические места	Амбулаторно-поликлинические организации, посещений в смену
В городах, поселках городского типа и сельской местности							
2009	40	-	-	-	-	-	-
2010	-	-	-	-	-	1000	-
2011	-	-	-	-	-	-	-
2012	-	-	-	-	-	-	-
2013	80	-	-	-	-	-	-
2014	-	-	-	-	-	-	-
2015	-	135	-	-	-	-	240

Методологические пояснения

Показатель «*Число действующих строительных организаций*» приводится по полному кругу действующих субъектов, выполняющих работы собственными силами по виду деятельности «Строительство», зарегистрированных и отнесенных к одной из группировок раздела F, класса 45 ОКВЭД.

Объем выполненных работ по виду деятельности «Строительство» – это строительные работы, выполненные организациями собственными силами на основании договоров и (или) контрактов, заключаемых с заказчиками. В стоимость этих работ включаются работы по строительству новых объектов, капитальному и текущему ремонту, реконструкции, модернизации жилых и нежилых зданий и инженерных сооружений.

Число построенных квартир – количество квартир в законченном строительстве жилых домах квартирного, гостиничного типа и общежитиях, квартиры в нежилых зданиях, а также в построенных населением вidualных жилых домах.

Общая площадь введенных жилых домов определяется как сумма площадей всех частей жилых помещений, включая площадь помещений вспомогательного использования, предназначенных для удовлетворения гражданами бытовых и иных нужд, связанных с их проживанием в жилом помещении, площадей лоджий, балконов, веранд, террас, подсчитываемых с соответствующими понижающими коэффициентами, а также жилых и подсобных помещений в построенных населением индивидуальных жилых домах. К помещениям вспомогательного использования относятся кухни, передние, холлы, внутриквартирные коридоры, ванные или душевые, туалеты, кладовые или хозяйственные встроенные шкафы. В домах-интернатах для престарелых и инвалидов, ветеранов, специальных домах для одиноких престарелых, детских домах к подсобным помещениям относятся столовые, буфеты, клубы, читальни, спортивные залы, приемные пункты бытового обслуживания и медицинского обслуживания.

В общую площадь введенных жилых домов не входит площадь вестибюлей, тамбуров, лестничных клеток, лифтовых холлов, общих коридоров, а также площадь в жилых домах, предназначенная для встроенно-пристроенных помещений.



ТРАНСПОРТ

17

17.1.	Основные показатели транспорта.....	193
Грузовые перевозки		
17.2.	Грузовой железнодорожный транспорт.....	193
17.3.	Грузовой автомобильный транспорт.....	194
17.4.	Перевозки грузов индивидуальными предпринимателями (физическими лицами) на грузовом автомобильном транспорте.....	194
Пассажирыские перевозки		
17.5.	Пассажирыский железнодорожный транспорт.....	194
17.6.	Пассажирыский автомобильный транспорт.....	194
17.7.	Основные показатели работы автобусного транспорта.....	195
Транспортные средства и пути сообщения		
17.8.	Наличие собственного подвижного состава.....	195
17.9.	Обеспеченность населения автобусами общего пользования.....	195
17.10.	Обеспеченность населения собственными легковыми автомобилями.....	195
17.11.	Потребление топлива организациями транспорта.....	196
17.12.	Потребление автомобильного бензина и дизельного топлива автотранспортом организаций всех видов экономической деятельности.....	196
17.13.	Протяженность путей сообщения.....	196
17.14.	Густота автомобильных дорог общего пользования с твердым покрытием.....	196
17.15.	Интенсивность перевозок на автомобильных дорогах общего пользования.....	197
Аварийность на транспорте		
17.16.	Дорожно - транспортные происшествия на автомобильных дорогах и улицах.....	197
	Методологические пояснения.....	197

В разделе представлены данные об объемах перевозок грузов и пассажиров транспортом, а также о наличии подвижного состава, протяженности транспортных путей на территории Еврейской автономной области, аварийности на автомобильном транспорте.

17.1. Основные показатели транспорта

	2009	2010	2011	2012	2013	2014	2015
Эксплуатационная длина путей сообщения общего пользования (на конец года), км							
железнодорожные пути	513.0	512.3	512.3	512.3	512.3	512.3	512.3
автомобильные дороги с твердым покрытием (включая ведомственные) ¹⁾	1628.2	1711.9	1759.6	2081.3	2415.3	2522.1	2468.7
внутренние водные судоходные пути	685	685	685	685	685	685	685
Перевезено грузов транспортом- всего, млн. т	8.5	8.0	7.8	9.6	8.7	8.1	6.4
железнодорожным (по отправлению)	0.7	0.9	1.0	1.0	0.9	0.9	0.8
автомобильным	7.8	7.1	6.8	8.5	7.8	7.2	5.6
внутренним водным (по отправлению), тыс. т	-	-	6.0	29.0	... ²⁾	... ²⁾	... ²⁾
Грузооборот автомобильного транспорта – всего, млн. т · км	497.2	508.9	524.8	545.4	538.8	473.5	360.8
в том числе: специализированного автомобильного транспорта	376.2	469.8	481.6	488.6	473.6	419.6	289.9
Перевезено пассажиров транспортом общего пользования - всего, млн. человек	18.6	18.6	19.5	19.4	19.6	12.3	11.0
из них:							
железнодорожным (по отправлению)	1.0	0.8	0.8	0.8	0.7	0.7	0.6
автобусным ³⁾	17.6	17.8	18.6	18.6	18.9	11.6	10.4
внутренним водным (по отправлению), тыс. человек	41.7	51.7	23.0	32.6	... ²⁾	... ²⁾	... ²⁾
Пассажиuroоборот автомобильного транспорта общего пользования – всего ³⁾ , млн. пассажиро-км	194.6	195.9	204.4	207.6	212.1	105.8	94.4

¹⁾ С 2010 г.– включая дороги местного значения; с 2012 г.– включая протяженность улиц.

²⁾ Данные не публикуются в целях обеспечения конфиденциальности первичных статистических данных, полученных от организаций в соответствии с Федеральным законом от 29.11.2007 №282-ФЗ «Об официальном статистическом учете и системе государственной статистики в Российской Федерации» (п.5 ст. 4, ч.1-3 ст.9).

³⁾ Данные приведены по юридическим лицам и индивидуальным предпринимателям, осуществляющим перевозки пассажиров на коммерческой основе. С 2013 г. с учетом деятельности автобусов, работающих по заказам и на туристическо-экскурсионных маршрутах.

Грузовые перевозки

17.2. Грузовой железнодорожный транспорт

	2009	2010	2011	2012	2013	2014	2015
Отправлено грузов транспортом общего пользования, млн. т	0.7	0.9	1.0	1.0	0.9	0.9	0.8
Перевозки грузов транспортом необщего пользования ¹⁾ , млн. т	1.3	1.3	1.4	1.4	1.1	1.1	1.1
Грузооборот транспорта необщего пользования ¹⁾ , млн. т-км	6.2	6.9	6.5	6.9	5.1	5.7	6.2

¹⁾ По организациям, имеющим собственные (арендованные) подъездные железнодорожные пути.

17.3. Грузовой автомобильный транспорт

	2009	2010	2011	2012	2013	2014	2015
Перевозки грузов – всего, млн. т	7.8	7.1	6.8	8.5	7.8	7.2	5.6
в том числе на							
коммерческой основе	4.0	4.4	4.3	3.9	3.4	3.0	2.1
из них специализированным автомобильным транспортом	3.8	3.9	3.8	3.8	3.3	2.9	2.0
Грузооборот – всего, млн. тонно - км	497.2	508.9	524.8	545.4	538.8	473.5	360.8
в том числе на							
коммерческой основе	378.2	477.0	487.8	492.6	475.5	420.8	290.9
из них специализированным автомобильным транспортом	376.2	469.8	481.6	488.6	473.6	419.6	289.9

17.4. Перевозки грузов индивидуальными предпринимателями (физическими лицами) на грузовом автомобильном транспорте ¹⁾

	2009	2010	2011	2012	2013	2014	2015
Перевозки грузов, тыс. т	2449.8	3551.1	3551.7	3732.2	3255.7	2939.2	2027.3
Грузооборот, млн. т · км	372.7	467.0	480.1	488.4	473.6	419.6	289.9

¹⁾ Данные приведены по выборочной совокупности индивидуальных предпринимателей.

Пассажирыские перевозки

17.5. Пассажирский железнодорожный транспорт

	2009	2010	2011	2012	2013	2014	2015
Отправлено пассажиров, тыс. человек	1000	796	821	778	729	675	629
в том числе:							
пригородным сообщением	799	585	604	580	546	510	489
дальним следованием	201	211	217	198	183	165	140

17.6. Пассажирский автомобильный транспорт ¹⁾

	2009	2010	2011	2012	2013	2014	2015
Перевезено пассажиров автобусами общего пользования, млн. человек	17.6	17.8	18.6	18.6	18.9	11.6	10.4
в том числе по видам сообщений ²⁾ :							
внутригородское	6.1	6.0	6.1	5.9	5.5	5.0	4.6
пригородное	0.8	1.1	1.3	1.1	1.0	1.0	0.7
междугородное	0.1	0.1	0.1	0.1	0.1	0.0	0.0
международное	-	-	-	-	-	0.0	-
Пассажирооборот автобусов общего пользования, млн. пассажиро-км	194.6	195.9	204.4	207.6	212.1	105.8	94.4
в том числе по видам сообщений ²⁾ :							
внутригородское	19.8	18.7	19.1	19.0	18.2	16.7	15.2
пригородное	16.2	21.9	24.1	22.7	19.6	17.3	14.3
междугородное	12.0	8.6	8.6	8.9	7.6	4.7	4.6
международное	-	-	-	-	-	0.8	-

¹⁾ Данные приведены по юридическим лицам и индивидуальным предпринимателям, осуществляющим перевозки пассажиров на коммерческой основе. С 2013 г. с учетом деятельности автобусов, работающих по заказам и на туристическо-экскурсионных маршрутах.

²⁾ По крупным, средним и малым автотранспортным организациям.

17.7. Основные показатели работы автобусного транспорта ¹⁾

	2009	2010	2011	2012	2013	2014	2015
<i>Число фактически выполненных рейсов на маршрутах, тыс.</i>							
во внутригородском сообщении	209.1	183.9	200.8	181.8	179.6	815.8	876.2
в пригородном сообщении	26.6	25.9	23.5	19.5	18.5	40.5	50.6
в междугородном сообщении	3.1	1.9	1.9	1.7	1.5	11.3	5.9
<i>Удельный вес автобусных рейсов, выполненных без опоздания, в общем числе запланированных рейсов на маршрутах, процентов</i>							
во внутригородском сообщении	97.3	97.4	97.2	97.1	97.1	96.2	96.6
в пригородном сообщении	96.9	97.0	96.9	96.9	96.8	96.1	96.6
в междугородном сообщении	99.5	99.7	99.7	99.3	99.5	99.3	98.2
в междугородном сообщении	99.9	99.0	99.7	98.9	98.3	92.8	91.4

¹⁾ С 2014 г. по полному кругу организаций. 2009-2013 гг. по крупным, средним и малым автотранспортным организациям.

Транспортные средства и пути сообщения

17.8. Наличие собственного подвижного состава ¹⁾
(на конец года; штук)

	2009	2010	2011	2012	2013	2014	2015
<i>Грузовые транспортные средства:</i>							
грузовые автомобили (включая пикапы и легковые фургоны)	6417	5908	6147	6677	823	868	852
из них:							
транспорт общего пользования	34	32	16	23	13	12	43
<i>Пассажирские транспортные средства:</i>							
автобусы - всего	720	596	601	606	256	256	248
из них:							
автобусы общего пользования	110	106	100	77	83	71	73
автомобили легковые	24541	26118	26538	28546	1029	1134	1126

¹⁾ Включая автомобильный транспорт малых организаций. С 2013 г. – без учета автомобильного транспорта, находящегося в собственности граждан.

17.9 Обеспеченность населения автобусами общего пользования
(на конец года; в расчете на 100000 человек населения; штук)

	2009	2010	2011	2012	2013	2014	2015
По области	62.0	60.1	57.3	44.6	48.7	41.9	43.3

17.10. Обеспеченность населения собственными легковыми автомобилями
(на конец года; на 1000 человек населения; штук)

	2009	2010	2011	2012	2013	2014	2015
По области	132.9	142.4	146.5	159.4	215.1	208.8	213.0

17.11. Потребление топлива организациями транспорта ¹⁾
(тонн)

	2009	2010	2011	2012	2013	2014	2015
Автомобильный бензин	1248	1124	1127	1138	1010	1137	975
Дизельное топливо	1133	1165	1072	936	749	1635	720
Уголь и продукты переработки угля	3559	3879	3150	2284	1793	5656	4815

¹⁾ Без субъектов малого предпринимательства.

17.12. Потребление автомобильного бензина и дизельного топлива автотранспортом организаций всех видов экономической деятельности ¹⁾
(тонн)

	2009	2010	2011	2012	2013	2014	2015
Автомобильный бензин	5888	5927	6265	6702	6609	6316	5355
Дизельное топливо	3598	3936	9906	8808	12324	12613	7843

¹⁾ Без субъектов малого предпринимательства.

17.13. Протяженность путей сообщения
(на конец года; километров)

	2009	2010	2011	2012	2013	2014	2015
<i>Железнодорожные пути – всего</i>	572.3	569.8	567.7	565.9	565.9	564.6	571.3
в том числе:							
общего пользования	513.0	512.3	512.3	512.3	512.3	512.3	512.3
необщего пользования	59.3	57.5	55.4	53.6	53.6	52.3	59.0
<i>Автомобильные дороги – всего</i>	1721.0	1808.3	1861.4	2223.5	2692.9	2860.8	2852.8
в том числе:							
общего пользования ¹⁾	1695.0	1782.3	1829.7	2197.0	2666.3	2834.2	2826.2
ведомственные	26.0	26.0	31.7	26.5	26.6	26.6	26.6
Из общей протяженности автомобильных дорог дороги с твердым покрытием -всего	1628.2	1711.9	1759.6	2081.3	2415.3	2522.1	2468.7
в том числе:							
общего пользования	1602.2	1685.9	1737.0	2063.9	2397.8	2504.6	2451.2
ведомственные	26.0	26.0	22.6	17.4	17.5	17.5	17.5
Внутренние водные судоходные пути общего пользования	685.0	685.0	685.0	685.0	685.0	685.0	685.0

¹⁾ С 2010 г. – включая дороги местного значения; с 2012 г. – включая протяженность улиц.

17.14. Густота автомобильных дорог общего пользования с твердым покрытием
(на конец года; на 1000 квадратных километров территории; километров)

	2009	2010	2011	2012	2013	2014	2015
По области	44.2	46.5	47.9	56.9	66.1	69.0	67.6

**17.15. Интенсивность перевозок на автомобильных дорогах
общего пользования
(на один километр дорог)**

	2009	2010	2011	2012	2013	2014	2015
Грузов, тыс. т·км	293.4	285.5	286.8	248.2	202.1	167.1	127.6
Пассажиров, тыс. пассажиро-км	114.8	109.9	111.7	94.5	78.2	37.3	33.4

Аварийность на транспорте

17.16. Дорожно – транспортные происшествия на автомобильных дорогах и улицах ¹⁾

	Число дорожно-транспортных происшествий	Погибло, человек	Ранено, человек
2009	297	50	398
2010	296	45	395
2011	425	46	504
2012	403	51	495
2013	373	26	479
2014	293	38	377
2015	245	42	316

¹⁾ По данным ГИБДД УМВД России по ЕАО.

Методологические пояснения

Транспорт, как вид хозяйственной деятельности, подразделяется на транспорт общего и необщего пользования.

Транспорт общего пользования – транспорт, удовлетворяющий потребности организаций всех видов деятельности и населения в перевозках грузов и пассажиров, перемещающий различные виды продукции между производителями и потребителями, осуществляющий общедоступное транспортное обслуживание населения. К перевозкам транспортом общего пользования относятся перевозки на коммерческой основе (за плату) пассажиров (включая граждан, пользующихся правом бесплатного проезда на общественном транспорте) или грузов.

Перевозка, осуществляемая коммерческой организацией, признается перевозкой транспортом общего пользования, если из закона, иных правовых актов вытекает, что эта организация обязана осуществлять перевозки грузов, пассажиров и багажа по обращению любого гражданина или юридического лица.

Транспорт необщего пользования (ведомственный), как правило, перевозит грузы и пассажиров своей организации.

По всем видам транспорта общего пользования, кроме автомобильного, **объем перевезенных грузов** показан по моменту отправления. На автомобильном транспорте учет перевезенных грузов осуществляются по моменту прибытия.

Объем перевозок (погрузка) грузов – количество грузов в тоннах, перевезенных транспортом всех видов экономической деятельности, на автомобильном транспорте – включая предпринимателей (физических лиц) – владельцев грузовых автомобилей, осуществляющих коммерческие перевозки грузов.

Грузооборот транспорта – объем работы транспорта всех видов экономической деятельности по перевозкам грузов, на автомобильном транспорте – включая предпринимателей (физических лиц). Единицей измерения является тонно-километр, т.е. перемещение 1 тонны груза на 1 километр. Исчисляется суммированием произведений массы перевезенных грузов каждой перевозки в тоннах на расстояние перевозки в километрах.

Пассажиروоборот транспорта общего пользования – объем работы транспорта по перевозкам пассажиров, включая оценку перевозок пассажиров, пользующихся правом бесплатного проезда. Единицей измерения является пассажиро-километр, т.е. перемещение пассажира на 1 километр. Исчисляется суммированием произведений количества пассажиров каждой перевозки на расстояние перевозки в километрах.

Эксплуатационная длина железнодорожных путей общего пользования – протяженность в километрах железнодорожных линий общего пользования, измеряемая по оси главного пути, а на многопутных линиях – кратчайшего главного пути между осями отдельных пунктов (станций, разъездов, обгонных пунктов), ограничивающих эту линию.

Автомобильные дороги, расположенные на территории Российской Федерации, классифицируются на автомобильные дороги общего пользования и необщего пользования.

К автомобильным дорогам **общего пользования** относятся: автомобильные дороги федерального, регионального или межмуниципального, местного значения (включая улицы), предназначенные для движения транспортных средств неограниченного круга лиц.

К автомобильным дорогам **необщего пользования** относятся дороги, находящиеся на балансе юридических лиц.

**СВЯЗЬ, ИНФОРМАЦИОННЫЕ И
КОММУНИКАЦИОННЫЕ
ТЕХНОЛОГИИ**

18

Связь

18.1.	Основные показатели связи общего пользования.....	201
18.2.	Объем услуг связи.....	201
18.3.	Объем услуг связи, оказанных населению.....	201
18.4.	Основные показатели развития почтовой связи.....	202
18.5.	Основные показатели развития телефонной связи общего пользования и подвижной связи.....	202

Информационные и коммуникационные технологии

18.6.	Использование информационных и коммуникационных технологий в организациях.....	203
18.7.	Персональные компьютеры в организациях по видам экономической деятельности в 2013 -2015 гг.....	203
18.8.	Организации, имевшие WEB-сайт и использовавшие специальные программные средства, по видам экономической деятельности в 2013-2015 гг.....	204
18.9.	Использование специальных программных средств в организациях в 2014-2015 гг. (диаграмма).....	205
18.10.	Удельный вес организаций, использовавших электронный документооборот, по видам экономической деятельности в 2013-2015 гг.....	205
	Методологические пояснения.....	206

В разделе представлена информация по данным Минкомсвязи России о деятельности операторов связи – юридических лиц или индивидуальных предпринимателей, оказывающих услуги связи на основании соответствующей лицензии.

Связь

18.1. Основные показатели связи общего пользования (на конец года)

	2009	2010	2011	2012	2013	2014	2015
Отправлено (исходящий обмен):							
письменной корреспонденции, млн.	1.6	1.8	1.6	1.6	1.7	1.6	1.4
посылок, тыс.	18.0	19.0	19.1	19.5	17.8	16.1	15.3
почтовых переводов, тыс.	275.1	252.3	232.4	183.6	148.8	135.9	111.3
телеграмм, тыс.	14.0	14.0	23.0	20.0	14.0	16.0	10.0
Число исходящих почтовых отправлений экспресс-почты, тыс.	0.9	1.2	1.3	1.0	1.0	1.0	1.1
Число телефонных аппаратов (включая таксофоны) телефонной сети общего пользования на 1000 человек населения – всего, шт.	270.9	265.3	255.6	246.6	236.7	220.0	208.6
Число подключенных терминалов сотовой подвижной связи на 1000 человек населения (на конец года), шт.	1032.1	1285.9	1443.7	1433.7	1608.3	1538.1	1570.9
Число радиотрансляционных точек, тыс.	1.2	0.9	0.7	0.5	0.2	0.04	...

18.2. Объем услуг связи (в фактически действовавших ценах; миллионов рублей)

	2009	2010	2011	2012	2013	2014	2015
Связь – всего	875.3	953.9	934.2	1003.2	1014.4	1032.9	1002.9
в том числе:							
почтовая	95.3	102.9	120.2	122.0	123.5	109.2	108.9
документальная	105.4	140.7	171.5	190.8	210.3	329.0	328.3
междугородная, внутризональная и международная телефонная	72.6	67.1	56.8	76.2	39.7	30.2	24.4
местная телефонная и услуги таксофонов всех типов	139.5	147.6	156.0	158.5	156.3	136.3	129.8
проводное вещание	1.0	0.8	0.7	0.6	0.4	0.2	0.0
радиосвязь, радиовещание, телевидение и спутниковая связь	67.8	79.7	92.5	90.9	103.3	115.6	118.2
подвижная электросвязь	367.2	392.6	319.1	351.6	316.5	226.8	209.5
присоединение и пропуск трафика	26.5	22.6	17.4	12.6	64.3	85.6	73.5

18.3. Объем услуг связи, оказанных населению (в фактически действовавших ценах; миллионов рублей)

	2009	2010	2011	2012	2013	2014	2015
Связь – всего	589.7	640.3	586.3	608.5	591.1	576.8	541.7
в том числе:							
почтовая	27.8	26.3	32.1	30.3	30.5	32.9	26.5
документальная	73.3	102.1	119.7	134.5	145.6	223.0	226.4
междугородная, внутризональная и международная телефонная	36.1	31.4	23.5	20.3	15.2	11.3	8.4
местная телефонная и услуги таксофонов всех типов	88.7	93.5	97.6	93.6	87.8	78.1	68.3
проводное вещание	0.7	0.6	0.5	0.4	0.2	0.1	0.0
радиосвязь, радиовещание, телевидение и спутниковая связь	13.8	16.5	20.4	21.6	24.2	25.4	25.6
подвижная электросвязь	349.3	369.8	292.5	307.8	287.7	206.0	186.5

18.4. Основные показатели развития почтовой связи
 (на конец года)

	2009	2010	2011	2012	2013	2014	2015
Число доставочных участков почтовой связи, единиц	143	143	141	140	140	140	140
Число почтообработывающих машин (штемпелевальных), шт.	3	2	1	1	2	2	2
Число почтовых ящиков - всего	178	186	185	190	182	202	187
в том числе:							
в городской местности	87	60	59	48	48	49	48
в сельской местности	91	126	126	142	134	153	139
Обеспеченность почтовыми ящиками (на 10000 населения) - всего, шт.	10.0	10.5	10.6	11.0	10.7	12.0	11.3
в том числе:							
в городской местности	7.3	5.0	5.0	4.1	4.1	4.3	4.2
в сельской местности	15.7	22.2	22.6	25.6	24.5	28.6	26.6
Численность почтальонов по доставке почты - всего, человек	126	125	123	99	104	116	102

18.5. Основные показатели развития телефонной связи общего пользования и подвижной связи
 (на конец года)

	2010	2011	2012	2013	2014	2015
Число телефонных станций местной телефонной сети, ед.	70	69	60	94	98	99
в том числе:						
в городской местности	26	25	25	29	33	34
в сельской местности	44	44	35	65	65	65
Общая монтированная емкость телефонных станций, тыс. номеров	68.3	69.8	69.0	68.3	70.3	71.3
в том числе:						
в городской местности	57.7	57.8	58.7	56.9	59.0	59.9
в сельской местности	10.6	12.0	10.3	11.4	11.4	11.4
Число телефонных аппаратов (включая таксофоны) телефонной сети общего пользования или имеющих на нее выход – всего, тыс. шт.	46.8	44.6	42.6	40.3	37.1	34.7
в том числе:						
городской местности	37.9	36.3	34.7	32.8	30.2	28.0
сельской местности	8.9	8.3	7.8	7.5	6.9	6.7
Из общего числа телефонных аппаратов телефонной сети общего пользования:						
число квартирных телефонных аппаратов всего, тыс. шт.	35.5	34.1	32.5	30.1	26.8	25.3
в том числе:						
в городской местности	28.1	27.1	25.9	23.8	21.2	20.1
в сельской местности	7.4	7.0	6.6	6.3	5.8	5.1
число таксофонов всех типов - всего, шт.	170	170	167	167	167	170
в том числе:						
в городской местности	68	72	69	69	69	72
в сельской местности	102	98	98	98	98	98
Число подключенных терминалов сотовой подвижной связи, ед.	226709	251797	247564	274021	258966	260952

Информационные и коммуникационные технологии

18.6. Использование информационных и коммуникационных технологий в организациях

	2009	2010	2011	2012	2013	2014	2015
Число обследованных организаций, единиц ¹⁾	485	536	517	556	558	546	603
в том числе использовавших:							
персональные компьютеры	448	487	470	514	510	498	491
локальные вычислительные сети	261	311	318	328	325	304	283
электронную почту	337	378	376	427	425	415	425
сеть Интернет	332	386	395	441	461	458	451
другие глобальные информационные сети	85	123	143	104	131	168	185
WEB-сайты в Интернете	95	128	137	179	192	185	182
Количество персональных компьютеров в обследованных организациях, единиц	9932	10811	11212	12186	12608	13084	13780
в том числе:							
поступивших в отчетном году	1128	1356	1323	1687	1321	1140	793
имевших доступ к глобальным информационным сетям	2999	3771	5218	5721	6086	6675	8066
в том числе к Интернету	2748	3571	4700	5344	5808	6375	6657
Затраты на информационные и коммуникационные технологии, млн. рублей	221.7	217.3	332.6	410.6	302.1	314.7	714.8
Численность работников списочного состава обследованных организаций, использовавших, человек:							
персональные компьютеры	25897	25057	25601	26102	26429	25966	26110
локальные вычислительные сети	20000	21681	21761	22525	22631	20594	20859
электронную почту	22186	22209	21994	23652	24317	23811	24869
сеть Интернет	21550	21378	22120	23226	24676	24850	23494
другие глобальные информационные сети	7083	9133	10260	8259	12087	15116	16139
Число персональных компьютеров на 100 работников в обследованных организациях, шт.	38	43	43	47	48	49	52

¹⁾ По обследуемому кругу организаций, без субъектов малого предпринимательства.

18.7. Персональные компьютеры в организациях по видам экономической деятельности в 2013-2015 гг. ¹⁾

	Количество персональных компьютеров, единиц											Число ноутбуков и других портативных персональных компьютеров			
	всего			из них											
				поступивших в отчетном году			имеющих доступ к глобальным сетям								
	всего						из них к сети Интернет								
2013	2014	2015	2013	2014	2015	2013	2014	2015	2013	2014	2015	2013	2014	2015	
<i>Всего</i>	12608	13084	13780	1321	1140	793	6086	6675	8066	5808	6375	6657	1046	1149	1214
в том числе по видам экономической деятельности:															
Лесное хозяйство и предоставление услуг в этой области	97	97	107	4	8	5	49	54	69	49	54	66	13	11	14
Рыболовство, рыбоводство	13	13	10	4	-	-	6	6	4	6	6	4	5	5	5
Добыча полезных ископаемых	265	322	355	43	66	35	261	314	348	261	314	303	29	39	29
Обрабатывающие производства	364	354	306	23	31	21	269	278	232	269	259	230	11	20	17
Производство и распределение электроэнергии, газа и воды	591	629	674	51	51	56	298	322	380	237	261	320	32	30	36
Строительство	107	152	78	1	10	3	98	122	61	69	92	61	27	11	17

	Количество персональных компьютеров, единиц												Число ноутбуков и других портативных персональных компьютеров		
	всего			из них											
				поступивших в отчетном году			имеющих доступ к глобальным сетям								
	всего						из них к сети Интернет								
2013	2014	2015	2013	2014	2015	2013	2014	2015	2013	2014	2015	2013	2014	2015	
Оптовая и розничная торговля; ремонт автотранспортных средств, мотоциклов, бытовых изделий и предметов личного пользования	313	257	301	84	16	46	229	202	173	220	195	166	21	29	24
Гостиницы и рестораны	26	20	20	-	1	-	23	17	18	14	9	10	2	4	1
Транспорт и связь	944	1115	1927	66	181	93	583	711	1652	580	709	646	57	58	85
Финансовая деятельность	1048	1090	1001	104	78	123	352	371	394	315	341	393	74	70	90
Операции с недвижимым имуществом, аренда и предоставление услуг	781	750	794	83	104	34	374	379	454	374	377	422	67	74	67
Государственное управление и обеспечение военной безопасности; социальное страхование	4769	4906	4835	470	349	207	1783	2033	2208	1653	1909	2008	417	507	499
Высшее профессиональное образование	1252	1231	1254	32	16	24	898	851	872	898	851	872	62	55	89
Здравоохранение и предоставление социальных услуг	1518	1572	1533	284	154	116	595	691	851	595	680	815	146	129	119
Другие виды деятельности	520	576	585	72	75	30	268	324	350	268	318	341	83	107	122

¹⁾ По обследуемому кругу организаций, без субъектов малого предпринимательства.

18.8. Организации, имевшие WEB-сайт и использовавшие специальные программные средства, по видам экономической деятельности в 2013-2015 гг. ¹⁾

	Число организаций					
	имевших WEB -сайт			использовавших специальные программные средства		
	2013	2014	2015	2013	2014	2015
<i>Всего</i>	192	185	182	437	429	438
в том числе по видам экономической деятельности:						
Лесное хозяйство и предоставление услуг в этой области	1	1	4	6	5	7
Рыболовство, рыбоводство	-	-	-	1	1	-
Добыча полезных ископаемых	1	2	2	5	7	6
Обрабатывающие производства	7	5	4	18	15	15
Производство и распределение электроэнергии, газа и воды	2	4	5	9	12	17
Строительство	1	3	1	7	7	6
Оптовая и розничная торговля; ремонт автотранспортных средств, мотоциклов, бытовых изделий и предметов личного пользования	9	3	6	30	21	18
Гостиницы и рестораны	1	1	1	7	4	4
Транспорт и связь	15	16	13	26	28	31
Финансовая деятельность	12	11	12	21	24	28
Операции с недвижимым имуществом, аренда и предоставление услуг	14	18	19	63	65	75
Государственное управление и обеспечение военной безопасности; социальное страхование	87	79	76	135	132	130
Высшее профессиональное образование	5	3	3	6	5	5
Здравоохранение и предоставление социальных услуг	26	28	24	57	56	51
Другие виды деятельности	11	11	12	46	47	45

¹⁾ По обследуемому кругу организаций, без субъектов малого предпринимательства.

18.9. Использование специальных программных средств в организациях в 2014-2015 гг.¹⁾
(в процентах от числа организаций, использовавших информационные технологии)

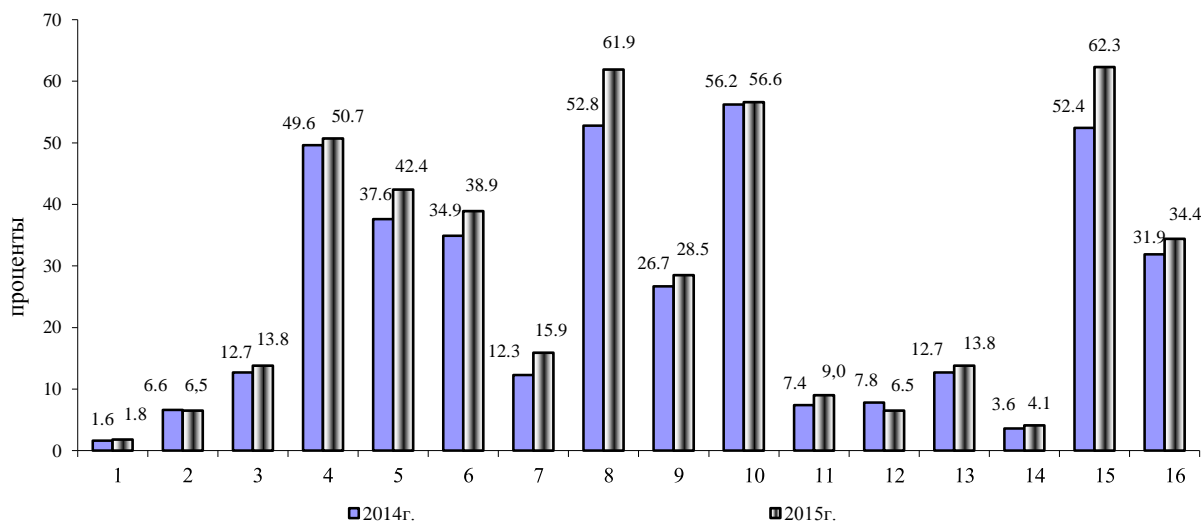

Специальные программные средства:

- 1 - Для научных исследований
- 2 - Для проектирования
- 3 - Для управления автоматизированным производством или отдельными техническими средствами и технологическими процессами
- 4 - Для решения организационных, управленческих и экономических задач
- 5 - Для управления закупками и продажами товаров (работ, услуг)
- 6 - Для управления закупками товаров (работ, услуг)
- 7 - Для управления продажами товаров (работ, услуг)
- 8 - Для осуществления финансовых расчетов в электронном виде
- 9 - Для предоставления доступа к базам данных через глобальные информационные сети
- 10 - Электронно-справочно-правовые системы
- 11 - CRM, ERP, SCM -системы
- 12 - Редакционно-издательские системы
- 13 - Обучающие программы
- 14 - Технологии автоматической идентификации объектов (RFID), позволяющие посредством радиосигналов считывать или записывать данные, хранящиеся в RFID – метках
- 15 - Системы электронного документооборота
- 16 - Прочие

¹⁾ По обследуемому кругу организаций, без субъектов малого предпринимательства.

18.10. Удельный вес организаций, использовавших электронный документооборот, по видам экономической деятельности в 2013-2015 гг.
(в процентах от общего числа обследованных организаций соответствующего вида деятельности)

	Организации, использовавшие					
	системы электронного документооборота			автоматический обмен данными между своими и внешними информационными системами по форматам обмена		
	2013	2014	2015	2013	2014	2015
Всего	56	48	51	22	37	43
в том числе по видам экономической деятельности:						
Лесное хозяйство и предоставление услуг в этой области	43	57	86	14	29	71
Рыболовство, рыбоводство	50	-	-	-	50	100
Добыча полезных ископаемых	50	50	56	13	50	56
Обрабатывающие производства	31	50	32	14	28	41
Производство и распределение электроэнергии, газа и воды	64	67	63	18	42	53
Строительство	62	50	83	15	25	83
Оптовая и розничная торговля; ремонт автотранспортных средств, мотоциклов, бытовых изделий и предметов личного пользования	44	52	54	28	48	54
Гостиницы и рестораны	44	75	75	-	-	25
Транспорт и связь	76	66	64	24	41	47
Финансовая деятельность	69	50	58	38	39	45
Операции с недвижимым имуществом, аренда и предоставление услуг	34	21	25	15	22	24
Государственное управление и обеспечение военной безопасности; социальное страхование	71	65	73	27	46	59
Высшее профессиональное образование	67	60	80	17	60	80
Здравоохранение и предоставление социальных услуг	79	55	63	24	47	53
Деятельность по организации отдыха и развлечений, культуры и спорта	40	32	35	19	30	28

Методологические пояснения

Услуги связи – деятельность по приему, обработке, хранению, передаче и доставке почтовых отправлений или сообщений электросвязи.

Объем услуг связи – стоимость оказанных операторами связи услуг почтовой связи, электросвязи, услуг присоединения и пропуска трафика, услуг по обеспечению регулирования использования радиочастотного спектра радиоэлектронных средств. Приводится в фактически действовавших ценах без налога на добавленную стоимость.

Сеть связи – технологическая система, включающая в себя средства и линии связи и предназначенная для электросвязи или почтовой связи.

Сеть связи общего пользования предназначена для возмездного оказания услуг электросвязи любому пользователю услугами связи на территории Российской Федерации и включает в себя сети электросвязи, определяемые географически в пределах обслуживаемой территории и ресурса нумерации и не определяемые географически в пределах территории Российской Федерации и ресурса нумерации, а также сети связи, определяемые по технологии реализации оказания услуг связи.

Электросвязь – любое излучение, передача или прием знаков, сигналов, голосовой информации, письменного текста, изображений, звуков или сообщений любого рода по радиосистеме, проводной, оптической и другим электромагнитным системам.

Почтовая связь – вид связи, представляющий собой единый производственно-технологический комплекс технических и транспортных средств, обеспечивающий прием, обработку, перевозку, доставку (вручение) почтовых отправлений, а также осуществление почтовых переводов денежных средств.

Подвижная связь – совокупность технических средств (радиооборудование, коммутационное оборудование, соединительные линии и сооружения), с помощью которых можно предоставить подвижным абонентам связь между собой и с абонентами телефонной сети общего пользования.

Под **информационными и коммуникационными технологиями** понимаются технологии, использующие средства микроэлектроники для сбора, хранения, обработки, поиска, передачи и представления данных, текстов, образов и звука.

Глобальная информационная сеть охватывает совокупность электронно-вычислительных машин (ЭВМ) и/или их локальных сетей, которые могут быть расположены в любых точках земного шара, связанных между собой каналами дальней связи (коммутируемыми или выделенными), предоставляемыми телефонными компаниями или другими организациями связи. Глобальная информационная сеть обеспечивает пользователям возможность обмениваться информацией, совместно использовать технические и программные средства, информационные ресурсы. Глобальная сеть может быть как общедоступной (Интернет), так и специализированной (корпоративной или ведомственной – Интранет, Экстранет).

Локальная вычислительная сеть соединяет две или более ЭВМ (возможно, разного типа), а также принтеры, сканеры, системы сигнализации (охранной, пожарной) и другое производственное оборудование или периферийные устройства, расположенные в пределах одного или нескольких соседних зданий, и не использует для этого средства связи общего назначения.

Электронный документооборот (ЭДО) – система ведения документации, при которой весь массив создаваемых, передаваемых и хранимых документов поддерживается с помощью информационных и коммуникационных технологий на компьютерах, объединенных в сетевую структуру, предусматривающую возможность формирования и ведения распределенной базы данных. Показатель характеризует использование информационных и коммуникационных технологий (ИКТ) для решения внутренних задач организации в форме использования систем электронного документооборота.



ТОРГОВЛЯ И УСЛУГИ

Розничная торговля и общественное питание

19.1.	Основные показатели розничной торговли.....	209
19.2.	Оборот розничной торговли.....	209
19.3.	Оборот общественного питания.....	209
19.4.	Индексы физического объема оборота розничной торговли и оборота общественного питания.....	209
19.5.	Распределение оборота розничной торговли по формам торговли.....	210
19.6.	Распределение оборота розничной торговли по формам собственности.....	210
19.7.	Оборот розничной торговли пищевыми продуктами, включая напитки, и табачными изделиями и непродовольственными товарами.....	211
19.8.	Оборот розничной торговли на душу населения.....	211
19.9.	Продажа населению алкогольных напитков.....	211
19.10.	Индексы физического объема продажи отдельных потребительских товаров.....	212
19.11.	Товарная структура оборота розничной торговли.....	212
19.12.	Оборот общественного питания на душу населения.....	213
19.13.	Распределение оборота общественного питания по формам собственности.....	213
19.14.	Качество отечественных и импортных товаров, поступивших на потребительский рынок.....	214

Оптовая торговля

19.15.	Оборот оптовой торговли.....	215
--------	------------------------------	-----

Платные услуги

19.16.	Объем платных услуг населению.....	215
19.17.	Индексы физического объема платных услуг населению по видам.....	215
19.18.	Распределение платных услуг населению по видам.....	216
19.19.	Объем платных услуг на душу населения по видам.....	216
19.20.	Объем бытовых услуг населению.....	216
19.21.	Индексы физического объема бытовых услуг населению по видам.....	217
19.22.	Структура объема бытовых услуг населению.....	217
19.23.	Объем бытовых услуг на душу населения по видам.....	218
	Методологические пояснения.....	218

Публикуются статистические данные, характеризующие деятельность организаций розничной торговли и общественного питания. Состояние розничной торговли иллюстрируют данные об обороте розничной торговли, индексах его физического объема и товарной структуре. Приведена также информация о продаже основных продуктов питания и непродовольственных товаров, качестве товаров, поступающих на потребительский рынок.

В разделе представлены статистические данные, характеризующие потребительский рынок услуг. Помещена информация об объеме услуг населению в целом и по отдельным видам услуг, индексах его физического объема, структуре. Информация в денежном выражении представлена в ценах фактической реализации.

Розничная торговля и общественное питание

19.1. Основные показатели розничной торговли (в фактически действовавших ценах)

	2009	2010	2011	2012	2013	2014	2015
<i>Оборот розничной торговли – всего, млн. руб.</i>	13423.1	14897.3	15456.2	17049.3	18594.5	19863.4	22368.5
в том числе:							
оборот торгующих организаций и индивидуальных предпринимателей, осуществляющих деятельность вне рынка	12943.5	14367.5	14871.0	16651.3	18173.1	19438.4	21989.1
продажа товаров на розничных рынках и ярмарках	479.7	529.8	585.2	398.0	421.4	425.0	379.4
<i>Товарные запасы в организациях розничной торговли на конец года, млн. руб.</i>	280.5	341.6	362.3	383.8	561.1	673.1	685.1
<i>Уровень запасов, дней торговли</i>	32	36	39	26	32	31	27

19.2. Оборот розничной торговли (в фактически действовавших ценах)

	Млн. руб.	В процентах к предыдущему году (в сопоставимых ценах)
2009	13423.1	101.9
2010	14897.3	102.7
2011	15456.2	94.2
2012	17049.3	104.2
2013	18594.5	101.4
2014	19863.4	98.5
2015	22368.5	96.8

19.3. Оборот общественного питания (в фактически действовавших ценах)

	Млн. руб.	В процентах к предыдущему году (в сопоставимых ценах)
2009	564.5	97.0
2010	581.5	100.4
2011	623.8	99.5
2012	724.2	106.3
2013	797.8	102.7
2014	871.7	97.3
2015	883.1	92.9

19.4. Индексы физического объема оборота розничной торговли и оборота общественного питания (1992 = 100%)

	Оборот розничной торговли	Оборот общественного питания
2009	92.3	39.5
2010	94.8	39.6
2011	89.3	39.4
2012	92.9	41.9
2013	94.3	43.0
2014	93.3	41.8
2015	90.7	38.8

**19.5. Распределение оборота розничной торговли по формам торговли
(в фактически действовавших ценах)**

	Всего	в том числе	
		оборот торговых организаций и индивидуальных предпринимателей, осуществляющих деятельность вне рынка	продажа товаров на розничных рынках и ярмарках
Млн. руб.			
2009	13423.1	12943.5	479.7
2010	14897.3	14367.5	529.8
2011	15456.2	14871.0	585.2
2012	17049.3	16651.3	398.0
2013	18594.5	18173.1	421.4
2014	19863.4	19438.4	425.0
2015	22368.5	21989.1	379.4
В процентах к итогу			
2009	100	96.4	3.6
2010	100	96.4	3.6
2011	100	96.2	3.8
2012	100	97.7	2.3
2013	100	97.7	2.3
2014	100	97.9	2.1
2015	100	98.3	1.7
В процентах к предыдущему году (в сопоставимых ценах)			
2009	101.9	103.8	68.8
2010	102.7	102.7	102.2
2011	94.2	94.0	100.3
2012	104.2	105.8	64.2
2013	101.4	101.5	98.4
2014	98.5	98.6	93.0
2015	96.8	97.3	76.8

**19.6. Распределение оборота розничной торговли по формам собственности
(в фактически действовавших ценах)**

	Оборот розничной торговли – всего	в том числе по формам собственности		
		государственная и муниципальная	частная	другие формы собственности
Млн. руб.				
2009	13423.1	319.0	12422.6	681.5
2010	14897.3	376.0	13737.1	784.2
2011	15456.2	337.3	14213.8	905.2
2012	17049.3	257.1	15928.3	863.9
2013	18594.5	207.0	17465.6	922.0
2014	19863.4	232.5	18359.1	1271.8
2015	22368.5	171.4	20651.2	1545.9
В процентах к итогу				
2009	100	2.4	92.5	5.1
2010	100	2.5	92.2	5.3
2011	100	2.2	92.0	5.9
2012	100	1.5	93.4	5.1
2013	100	1.1	93.9	5.0
2014	100	1.2	92.4	6.4
2015	100	0.8	92.3	6.9

19.7. Оборот розничной торговли пищевыми продуктами, включая напитки, и табачными изделиями и непродовольственными товарами

	Руб.				В процентах к предыдущему году (в сопоставимых ценах)			
	Всего	в том числе			Всего	в том числе		
		пищевые продукты, включая напитки, и табачные изделия	из них алкогольные напитки и пиво	непродовольственные товары		пищевые продукты, включая напитки, и табачные изделия	из них алкогольные напитки и пиво	непродовольственные товары
2009	13423.1	7083.5	1106.4	6339.6	101.9	101.2	104.8	102.8
2010	14897.3	7848.4	1289.5	7048.9	102.7	103.7	106.5	101.5
2011	15456.2	8099.1	1421.6	7357.2	94.2	93.4	100.4	95.1
2012	17049.3	8967.9	1595.2	8081.4	104.2	105.8	102.7	102.5
2013	18594.5	9812.1	1851.3	8782.4	101.4	100.6	98.5	102.3
2014	19863.4	10449.3	1991.4	9414.1	98.5	95.0	93.8	102.4
2015	22368.5	11743.3	2206.4	10625.2	96.8	92.8	99.7	101.3

**19.8. Оборот розничной торговли на душу населения
(в фактически действовавших ценах)**

	Руб.			В процентах к предыдущему году (в сопоставимых ценах)		
	Всего	в том числе		Всего	в том числе	
		пищевые продукты, включая напитки, и табачные изделия	непродовольственные товары		пищевые продукты, включая напитки, и табачные изделия	непродовольственные товары
2009	75485	39834	35651	102.3	101.6	103.1
2010	84212	44366	39846	103.2	104.2	102.1
2011	88141	46186	41955	95.0	94.2	95.9
2012	98243	51676	46567	105.3	106.9	103.6
2013	108408	57206	51202	102.6	101.8	103.5
2014	117276	61694	55582	99.8	96.2	103.7
2015	133748	70217	63531	98.1	93.9	102.6

19.9. Продажа населению алкогольных напитков

	2009	2010	2011	2012	2013	2014	2015
<i>Алкогольные напитки</i>							
В абсолютном алкоголе:							
всего ¹⁾ , тыс. дкл	137.6	149.2	148.6	157.0	142.2	125.3	120.3
на душу населения ¹⁾ , л	7.7	8.4	8.5	9.0	8.3	7.4	7.2
В натуральном выражении, тыс. дкл:							
водка и ликероводочные изделия	189.9	213.5	213.4	220.4	173.4	149.8	133.2
коньяки, коньячные напитки (включая бренди, кальвадосы)	7.9	7.8	8.8	9.5	9.4	7.2	6.9
напитки слабоалкогольные (с содержанием этилового спирта не более 9%)	...	31.1	30.8	23.1	20.9	11.9	6.3
винодельческая продукция (без шампанских и игристых вин) ²⁾	98.0	97.5	88.7	82.0	77.4	90.3	91.0
шампанские и игристые вина	20.2	21.8	23.0	26.6	29.7	25.0	26.0
пиво, кроме коктейлей пивных и напитка солодового	1038.8	1045.5	1049.2	1070.6	1117.3	950.1	987.5
напитки, изготавливаемые на основе пива ³⁾	32.4	54.9	48.5
прочая алкогольная продукция (сидр, пуаре, медовуха и др.) ³⁾	0.1	4.0

¹⁾С 2012 г. данные с учетом уточнения Росалкогольрегулированием информации об объемах содержания этилового спирта в алкогольной продукции.

²⁾ До 2012 г. «Виноградные и плодовые вина».

³⁾ Федеральное статистическое наблюдение организовано с 2013 г.

19.10. Индексы физического объема розничной продажи отдельных товаров
 (в процентах к предыдущему году)

	2009	2010	2011	2012	2013	2014	2015
<i>Все товары, проданные населению</i>	101.9	102.7	94.2	104.2	101.4	98.5	96.8
<i>Пищевые продукты, включая напитки, и табачные изделия</i>	101.2	103.7	93.4	105.8	100.6	95.0	92.8
Продукты из мяса	99.5	101.7	102.2	105.9	95.9	91.0	106.7
Животные масла	103.8	105.2	102.5	103.0	104.7	94.6	97.3
Растительные масла	101.2	103.9	101.4	106.5	101.4	100.5	82.7
Сыры жирные	102.1	98.4	100.6	103.9	102.5	97.2	109.1
Яйцо птицы	101.7	98.6	97.3	101.1	87.2	95.0	98.5
Сахар	99.3	96.4	98.1	104.1	98.5	90.4	86.8
Кондитерские изделия	101.1	95.0	100.1	102.8	103.2	98.1	101.4
Чай	103.6	102.5	100.9	105.1	97.2	96.3	92.4
Мука	98.5	96.3	98.2	96.1	90.0	98.7	88.2
Крупа	102.4	103.8	95.8	110.3	95.2	101.6	93.7
Хлеб и хлебобулочные изделия	99.1	94.5	97.8	99.8	98.4	93.6	92.7
Свежие фрукты	101.3	100.4	101.5	107.5	101.8	92.5	106.3
Алкогольные напитки	104.8	106.5	100.4	102.7	98.5	93.8	99.7
Табачные изделия	103.1	105.3	102.3	104.1	102.7	101.2	97.5
<i>Непродовольственные товары</i>	102.8	101.5	95.1	102.5	102.3	102.4	101.3
Синтетические чистящие, моющие и полирующие средства	103.8	102.5	99.2	112.3	102.6	103.5	104.9
Косметические и парфюмерные товары	99.7	98.1	100.5	104.2	115.2	113.5	110.9
Мебель бытовая	98.5	100.9	101.4	102.3	103.2	98.6	99.8
Стиральные машины	97.8	101.9	102.1	98.4	102.9	103.1	75.2
Телевизоры	101.8	102.4	103.5	110.1	104.5	105.4	87.5
Ткани	101.9	100.9	98.4	100.8	101.3	98.1	96.4
Нательное белье	100.8	95.8	98.7	106.3	98.2	88.5	91.9
Чулочно-носочные изделия	101.1	98.1	99.5	100.7	97.5	94.1	95.8
Обувь кожаная	100.4	99.2	100.4	102.3	101.4	95.2	85.2
Строительные материалы	96.2	98.8	97.2	99.4	97.1	96.8	91.4
Фармацевтические, медицинские и ортопедические товары	104.9	104.1	103.5	104.9	97.5	104.9	96.5

19.11. Товарная структура оборота розничной торговли
 (в фактически действовавших ценах; в процентах к итогу)

	2009	2010	2011	2012	2013	2014	2015
<i>Все товары, проданные населению</i>	100	100	100	100	100	100	100
<i>Пищевые продукты, включая напитки, и табачные изделия</i>	52.8	52.7	52.4	52.6	52.8	52.6	52.5
Продукты из мяса	2.5	2.7	2.9	2.9	2.7	2.7	3.1
Животные масла	0.3	0.4	0.5	0.4	0.5	0.5	0.5
Растительные масла	0.7	0.7	0.9	0.8	0.8	0.7	0.6
Сыры жирные	0.7	0.7	0.6	0.6	0.6	0.7	0.8
Яйцо птицы	0.9	0.8	0.8	0.8	0.7	0.7	0.7
Сахар	1.1	1.1	1.0	0.8	0.7	0.7	0.8
Кондитерские изделия	3.1	2.9	3.1	3.1	3.2	3.2	3.5
Чай	0.3	0.5	0.5	0.5	0.5	0.5	0.6
Мука	0.7	0.5	0.6	0.5	0.5	0.5	0.5
Крупа	0.7	0.7	0.9	0.7	0.7	0.6	0.8
Хлеб и хлебобулочные изделия	3.3	2.5	2.7	2.5	2.5	2.3	2.2
Свежие фрукты	1.4	1.3	1.4	1.4	1.3	1.3	1.8
Алкогольные напитки	8.2	8.7	9.2	9.4	10.0	10.0	9.9
Табачные изделия	1.0	1.2	1.4	1.6	1.9	2.3	2.5

	2009	2010	2011	2012	2013	2014	2015
<i>Непродовольственные товары</i>	47.2	47.3	47.6	47.4	47.2	47.4	47.5
Синтетические чистящие, моющие и полирующие средства	0.4	0.4	0.4	0.4	0.4	0.4	0.5
Косметические и парфюмерные товары	0.4	0.6	0.6	0.6	0.7	0.8	0.9
Мебель бытовая	1.0	1.6	1.7	1.7	1.6	1.6	1.6
Стиральные машины	0.5	0.4	0.4	0.4	0.4	0.4	0.4
Телевизоры	0.5	0.5	0.5	0.5	0.5	0.5	0.5
Ткани	0.2	0.2	0.2	0.2	0.2	0.2	0.2
Нательное белье	0.9	0.9	1.0	1.0	1.0	0.9	0.8
Чулочно-носочные изделия	0.6	0.6	0.6	0.6	0.6	0.5	0.5
Обувь кожаная	3.8	3.9	4.2	4.3	4.4	4.0	3.6
Строительные материалы	1.0	1.0	1.0	1.0	1.0	0.9	0.7
Фармацевтические, медицинские и ортопедические товары	3.3	3.3	3.4	3.3	3.2	3.5	3.6

19.12. Оборот общественного питания на душу населения
(в фактически действовавших ценах)

	Руб.	В процентах к предыдущему году (в сопоставимых ценах)
2009		97.3
2010	3174	100.9
2011	3557	100.4
2012	4173	107.4
2013	4651	103.9
2014	5147	98.5
2015	5280	94.1

19.13. Распределение оборота общественного питания по формам собственности
(в фактически действовавших ценах)

	Оборот общественного питания, всего	в том числе по формам собственности		
		государственная и муниципальная	частная	другие формы собственности
Млн. руб.				
2009	564.5	38.2	453.0	73.3
2010	581.5	43.2	488.7	49.6
2011	623.8	47.0	519.5	57.2
2012	724.2	46.5	620.9	56.7
2013	797.8	48.2	688.1	61.5
2014	871.7	62.8	748.9	60.0
2015	883.1	57.0	777.3	48.8
В процентах к итогу				
2009	100	6.8	80.2	13.0
2010	100	7.4	84.1	8.5
2011	100	7.5	83.3	9.2
2012	100	6.4	85.7	7.8
2013	100	6.0	86.2	7.7
2014	100	7.2	85.9	6.9
2015	100	6.5	88.0	5.5

19.14. Качество отечественных и импортных товаров, поступивших на потребительский рынок ¹⁾
(в процентах от количества отобранных образцов (проб) товаров по каждой товарной группе)

	Установлены ненадлежащее качество и (или) опасность товаров											
	отечественных						импортных					
	2010	2011	2012	2013	2014	2015	2010	2011	2012	2013	2014	2015
<i>Пищевые продукты, включая напитки, и табачные изделия</i>												
Мясо и птица	-	66.7	17.0	1.5	2.2	5.0	-	4.2	-	80.5	-	-
Изделия колбасные	-	15.6	-	3.7	-	7.5	-	-	-	-	-	-
Консервы мясные и мясорастительные	-	-	-	-	1.3	-	-	-	-	-	-	-
Продукция рыбная пищевая товарная (без рыбных консервов)	2.6	50.0	25.3	18.7	2.8	9.7	-	-	-	-	-	-
Масло животное	-	-	-	-	0.1	1.3	-	-	-	-	-	-
Масла растительные	-	18.6	-	-	0.09	-	-	-	-	-	-	-
Продукция маргариновая и майонезная	-	12.0	-	-	-	1.2	-	-	-	-	-	-
Цельномолочная продукция	-	-	22.7	2.2	0.5	7.1	-	-	-	-	-	-
Яйцо птицы	26.7	17.4	10.2	1.8	-	0.8	-	-	-	-	-	-
Сахар	-	-	3.8	0.2	-	-	-	-	-	-	-	-
Кондитерские изделия	7.0	16.7	4.0	5.4	4.0	3.4	-	-	-	-	-	-
Мука	-	-	2.9	-	-	-	-	-	-	-	-	-
Крупа	-	-	10.3	6.3	4.1	0.2	-	-	-	-	-	-
Хлеб и хлебобулочные изделия	-	-	-	1.3	1.2	0.6	-	-	-	-	-	-
Водка и ликероводочные изделия	-	-	-	-	-	-	-	100.0	-	-	-	-
Пиво	-	-	100	0.01	-	1.4	-	-	-	-	-	-
Безалкогольные напитки и минеральные воды	-	72.3	18.0	0.01	-	0.03	-	-	-	-	-	-
Папиросы и сигареты	-	37.8	24.2	1.8	2.2	-	-	-	-	-	0.1	-
<i>Непродовольственные товары</i>												
Изделия парфюмерно-косметические	-	-	-	2.5	-	-	100.0	-	-	-	-	-
Мебель бытовая	6.3	2.0	2.7	-	-	-	-	19.4	-	-	-	-
Приборы бытовые электрические нагревательные	-	-	-	4.2	-	-	-	-	-	-	-	-
Видеомагнитофоны	-	-	-	-	-	-	42.9	-	-	-	-	-
Видео- и аудиокассеты с записью	-	33.3	-	-	-	-	-	-	-	-	-	-
Изделия швейные	-	-	34.6	-	-	-	28.0	11.5	36.1	-	-	-
Изделия трикотажные (бельевой и верхний трикотаж)	-	2.5	15.2	-	-	-	42.3	5.0	16.3	-	-	-
Чулочно- носочные изделия	-	100.0	8.9	-	-	-	100.0	-	43.7	-	-	-
Обувь кожаная	-	50.0	-	-	-	-	-	12.2	11.5	-	-	-
Изделия кожгалантерейные	-	-	-	-	-	-	-	-	6.3	-	-	-

¹⁾По данным территориального управления Роспотребнадзора по ЕАО.

Оптовая торговля**19.15. Оборот оптовой торговли ¹⁾**

	2009	2010	2011	2012	2013	2014	2015
<i>Оборот оптовой торговли (в фактически действовавших ценах) – всего:</i>							
млн. руб.	4001.3	5437.1	6984.1	8994.4	8522.2	6872.1	7198.0
в процентах к предыдущему году (в сопоставимых ценах)	106.5	125.6	108.7	118.3	84.1	77.9	94.8
из него оборот организаций оптовой торговли, включая торговлю через агентов, кроме торговли автотранспортными средствами и мотоциклами:							
млн. руб.	3150.8	4253.1	5940.8	8233.2	7839.8	6145.6	6489.4
в процентах к предыдущему году (в сопоставимых ценах)	106.0	124.8	118.2	127.3	84.6	75.7	95.5

¹⁾ С учетом индивидуальных предпринимателей, осуществляющих оптовую торговлю.

Услуги**19.16. Объем платных услуг населению**

	Млн. руб.	В процентах к предыдущему году (в сопоставимых ценах)
2009	3873.9	103.4
2010	4464.5	105.8
2011	5180.3	105.1
2012	5594.7	100.2
2013	7077.2	104.2
2014	7364.3	97.4
2015	7878.6	98.9

**19.17. Индексы физического объема платных услуг населению по видам
(в процентах к предыдущему году)**

	2009	2010	2011	2012	2013	2014	2015
<i>Все оказанные услуги</i>	103.4	105.8	105.1	100.2	104.2	97.4	98.9
в том числе:							
бытовые	104.6	114.8	93.1	103.9	101.3	97.8	101.3
транспортные	108.3	103.3	107.6	96.0	122.0	97.9	99.9
связи	106.9	110.5	101.3	105.5	98.2	99.7	100.0
жилищные	99.9	100.8	101.9	106.6	111.8	96.1	101.4
коммунальные	102.5	103.9	113.0	97.5	106.6	99.2	95.9
гостиниц и аналогичных средств размещения	83.6	108.2	126.7	98.6	97.0	108.1	90.7
культуры	107.1	118.4	115.9	141.2	91.2	87.2	100.8
туристские	91.3	197.1	112.7	100.8	50.1	150.3	75.1
физической культуры и спорта	104.1	93.8	102.7	97.6	107.9	108.6	100.7
медицинские	91.4	91.7	96.8	101.8	101.0	102.0	104.4
санаторно-оздоровительные	96.0	83.9	95.5	84.1	96.2	93.1	101.9
ветеринарные	103.3	117.6	70.7	100.8	118.6	135.0	97.0
правового характера	104.0	124.6	93.8	98.0	99.5	80.3	106.0
системы образования	97.7	110.3	110.7	103.1	91.9	85.1	96.8
социальные услуги, предоставляемые гражданам пожилого возраста и инвалидам ¹⁾
другие услуги ¹⁾

¹⁾ Индекс потребительских цен не рассчитывается.

19.18. Распределение платных услуг населению по видам
(в фактически действовавших ценах; миллионов рублей)

	2009	2010	2011	2012	2013	2014	2015
<i>Все оказанные услуги</i>	3873.9	4464.5	5180.3	5594.7	7077.2	7364.3	7878.6
в том числе:							
бытовые	358.0	478.8	488.8	551.2	728.5	743.3	856.3
транспортные	622.7	677.9	823.8	939.2	1231.2	1231.9	1285.7
связи	713.8	818.9	849.9	909.9	948.9	953.7	983.1
жилищные	288.6	311.0	359.6	395.9	465.5	471.3	608.8
коммунальные	1163.8	1340.9	1699.3	1764.2	2207.7	2398.9	2486.1
гостиниц и аналогичных средств размещения	55.9	64.5	88.3	98.6	96.6	107.9	103.3
культуры	16.0	22.2	28.5	44.0	60.5	73.7	75.4
туристские	28.8	57.9	70.5	80.2	57.2	93.7	80.5
физической культуры и спорта	13.3	17.3	19.8	22.0	24.2	28.7	30.2
медицинские	162.4	177.0	217.6	244.9	333.0	370.4	418.1
санаторно-оздоровительные	183.7	166.6	177.2	153.9	155.4	155.1	175.0
ветеринарные	4.1	5.3	4.5	5.2	6.0	8.4	11.8
правового характера	32.3	45.6	42.8	41.9	79.6	66.5	70.5
системы образования	169.5	196.3	229.5	260.2	457.9	460.4	463.7
социальные услуги, предоставляемые гражданам пожилого возраста и инвалидам	3.4	8.5	14.0	14.6	17.8
другие услуги	61.0	84.3	76.7	75.0	210.9	185.9	212.2

19.19. Объем платных услуг на душу населения по видам
(рублей)

	2009	2010	2011	2012	2013	2014	2015
<i>Все оказанные услуги</i>	21785	25237	29541	32238	41261	43480	47109
в том числе:							
бытовые	2013	2706	2788	3176	4247	4388	5120
транспортные	3502	3832	4698	5412	7178	7273	7688
связи	4014	4629	4846	5243	5532	5631	5878
жилищные	1623	1758	2051	2281	2714	2783	3640
коммунальные	6545	7580	9690	10166	12871	14163	14865
гостиниц и аналогичных средств размещения	315	364	503	568	563	637	618
культуры	90	126	163	254	353	435	451
туристские	162	328	402	462	334	553	482
физической культуры и спорта	75	98	113	127	141	170	180
медицинские	913	1001	1241	1411	1941	2187	2500
санаторно-оздоровительные	1033	942	1010	887	906	916	1046
ветеринарные	23	30	26	30	35	49	70
правового характера	181	258	244	242	464	393	422
системы образования	953	1110	1309	1499	2669	2718	2773
социальные услуги, предоставляемые гражданам пожилого возраста и инвалидам	20	49	82	86	107
другие услуги	343	476	438	432	1230	1098	1269

19.20. Объем бытовых услуг населению

	Млн. руб.	В процентах к предыдущему году (в сопоставимых ценах)
2009	358.0	104.6
2010	478.8	114.8
2011	488.8	93.1
2012	551.2	103.9
2013	728.5	101.3
2014	743.3	97.8
2015	856.3	101.3

19.21. Индексы физического объема бытовых услуг населению по видам
(в процентах к предыдущему году)

	2009	2010	2011	2012	2013	2014	2015
<i>Все оказанные бытовые услуги</i>	104.6	114.8	93.1	103.9	101.3	97.8	101.3
в том числе:							
ремонт, окраска и пошив обуви	155.1	104.5	148.4	123.1	92.7	84.6	88.8
ремонт и пошив швейных, меховых и кожаных изделий, головных уборов и изделий текстильной галантереи, ремонт, пошив и вязание трикотажных изделий	99.1	106.6	99.6	93.4	113.3	98.1	90.6
ремонт и техобслуживание бытовой радиоэлектронной аппаратуры, бытовых машин и приборов, ремонт и изготовление металлоизделий	75.9	129.7	92.9	123.7	93.9	95.5	100.2
изготовление и ремонт мебели ¹⁾
химическая чистка и крашение	41.3	в 2.7 р.	5.0	78.6	91.0	85.1	111.3
услуги прачечных	83.6	32.5	31.8	81.3	89.2	95.0	134.5
ремонт и строительство жилья и других построек	136.3	136.5	97.1	104.2	105.2	91.9	101.1
техническое обслуживание и ремонт транспортных средств, машин и оборудования	97.4	85.4	71.3	99.8	121.3	95.4	104.5
услуги фотоателье, фото- и кинолабораторий	107.8	166.1	100.5	97.2	97.0	99.9	110.3
услуги бань, душевых и саун	134.1	114.1	72.7	97.7	92.6	107.2	95.4
парикмахерские и косметические услуги	116.7	124.9	101.7	101.8	98.4	100.8	107.6
услуги по прокату ¹⁾
ритуальные услуги	89.4	92.0	113.8	104.6	89.6	111.4	97.4
другие услуги ¹⁾

¹⁾ Индекс потребительских цен не рассчитывается.

19.22. Структура объема бытовых услуг населению
(в фактически действовавших ценах; тысяч рублей)

	2009	2010	2011	2012	2013	2014	2015
<i>Все оказанные бытовые услуги</i>	358033.3	478752.0	488837.2	551168.7	728490.3	743269.9	856309.5
в том числе:							
ремонт, окраска и пошив обуви	9541.3	10658.2	16475.3	21637.8	29723.8	28087.9	26699.6
ремонт и пошив швейных, меховых и кожаных изделий, головных уборов и изделий текстильной галантереи, ремонт, пошив и вязание трикотажных изделий	27646.1	30682.3	32085.6	33198.2	56222.1	56878.9	55075.8
ремонт и техобслуживание бытовой радиоэлектронной аппаратуры, бытовых машин и приборов, ремонт и изготовление металлоизделий	20937.3	32950.6	31175.9	39809.4	54846.1	60947.5	77109.4
изготовление и ремонт мебели	9081.2	17698.6	12750.0	13939.0	38840.2	31462.6	30089.4
химическая чистка и крашение	117.6	400.0	27.6	21.7	1014.9	868.7	1101.8
услуги прачечных	62.8	21.2	11.2	11.7	435.0	413.3	556.0
ремонт и строительство жилья и других построек	67074.7	119000.0	130648.9	147709.9	153034.4	148470.9	160596.5
техническое обслуживание и ремонт транспортных средств, машин и оборудования	92253.8	99955.9	71279.0	75209.7	108157.6	104240.1	128070.8
услуги фотоателье, фото- и кинолабораторий	10288.2	18900.8	20958.1	21629.1	18781.6	19547.3	27251.7
услуги бань, душевых и саун	14898.0	16991.6	18332.5	21233.6	20273.5	23450.1	23712.6
парикмахерские и косметические услуги	49938.2	66914.8	79638.8	95890.1	143720.1	146635.1	171864.4
услуги по прокату	3078.3	5234.7	5113.1	5129.9	6953.9	12699.3	16935.4
ритуальные услуги	47397.9	43624.4	56742.9	59338.9	81131.4	90368.9	113443.3
другие услуги	5717.9	15718.9	13598.3	16409.7	15355.7	19199.3	23802.8

19.23. Объем бытовых услуг на душу населения по видам
 (рублей)

	2009	2010	2011	2012	2013	2014	2015
<i>Все оказанные бытовые услуги</i>	2013	2706	2788	3176	4247	4388	5120
в том числе:							
ремонт, окраска и пошив обуви	54	60	94	125	173	166	160
ремонт и пошив швейных, меховых и кожаных изделий, головных уборов и изделий текстильной галантереи, ремонт, пошив и вязание трикотажных изделий	155	173	183	191	328	336	329
ремонт и техобслуживание бытовой радиоэлектронной аппаратуры, бытовых машин и приборов, ремонт и изготовление металлоизделий	118	186	178	229	320	360	461
изготовление и ремонт мебели	51	100	73	80	226	186	180
химическая чистка и крашение	1	2	0	0	6	5	7
услуги прачечных	0	0	0	0	3	2	3
ремонт и строительство жилья и других построек	377	673	745	851	892	877	960
техническое обслуживание и ремонт транспортных средств, машин и оборудования	519	565	407	433	631	615	766
услуги фотоателье, фото- и кинолабораторий	58	107	120	125	110	115	163
услуги бань, душевых и саун	84	96	104	122	118	139	142
парикмахерские и косметические услуги	281	378	454	553	838	866	1028
услуги по прокату	17	30	29	30	41	75	101
ритуальные услуги	267	247	324	342	473	534	678
другие услуги	32	89	78	95	90	113	142

Методические пояснения

Оборот розничной торговли – выручка от продажи товаров населению для личного потребления или использования в домашнем хозяйстве за наличный расчет или оплаченных по кредитным карточкам, расчетным чекам банков, по перечислениям со счетов вкладчиков, по поручению физического лица без открытия счета, посредством платежных карт (электронных денег). Стоимость товаров, проданных (отпущенных) отдельным категориям населения со скидкой, или полностью оплаченных органами социальной защиты, включается в оборот розничной торговли в полном объеме. В оборот розничной торговли не включается стоимость товаров, проданных (отпущенных) из розничной торговой сети юридическим лицам (в том числе организациям социальной сферы, спецпотребителям и т.п.) и индивидуальным предпринимателям, и оборот общественного питания.

Оборот розничной торговли включает данные как по организациям, для которых эта деятельность является основной, так и по организациям других видов деятельности, осуществляющим продажу товаров населению через собственные торговые заведения, или с оплатой через свою кассу. Оборот розничной торговли также включает стоимость товаров, проданных населению индивидуальными предпринимателями и физическими лицами на розничных рынках и ярмарках.

Индекс физического объема оборота розничной торговли – относительный показатель, характеризующий изменение объема продажи товарной массы (количественного фактора оборота) в текущем периоде по сравнению с базисным. Этот индекс показывает, как изменился оборот в результате изменения только его физического объема при исключении влияния динамики цен.

Оборот общественного питания – выручка от продажи собственной кулинарной продукции и покупных товаров без кулинарной обработки населению для потребления, главным образом, на месте, а также организациям и индивидуальным предпринимателям для организации питания различных контингентов населения.

Оборот оптовой торговли – выручка от реализации товаров, приобретенных ранее на стороне в целях перепродажи юридическим лицам и индивидуальным предпринимателям для профессионального использования (переработки или дальнейшей продажи). Оборот оптовой торговли включает данные как по организациям, для которых эта деятельность является основной, так и по организациям других видов деятельности, осуществляющим оптовую торговлю.

Объем платных услуг населению представляет собой денежный эквивалент объема услуг, оказанных резидентами российской экономики (юридическими лицами, гражданами, занимающимися предпринимательской деятельностью без образования юридического лица, зарегистрированными на территории Российской Федерации) гражданам Российской Федерации, а также гражданам других государств (нерезидентам), потребляющим те или иные услуги на территории Российской Федерации. Этот показатель формируется на основании данных форм федерального статистического наблюдения и оценки ненаблюдаемой деятельности на рынке услуг (до 2012 года включительно – по методике, утвержденной постановлением Госкомстата России от 25 февраля 2000 г. № 15, с 2013 года – по методологии, утвержденной приказом Росстата от 26 июня 2013 г. № 234). Динамику объема платных услуг характеризует индекс физического объема, исчисленный путем сопоставления его величины за отчетный и базисный периоды в сопоставимых ценах.

Платные услуги населению включают в себя: бытовые, транспортные, услуги связи, жилищные, коммунальные, услуги гостиниц и аналогичных средств размещения, услуги системы образования, культуры, туристские, услуги физической культуры и спорта, медицинские, санаторно-оздоровительные, ветеринарные, услуги правового характера, социальные услуги, предоставляемые гражданам пожилого возраста и инвалидам, и др.



ФИНАНСЫ

20

Государственные финансы	
20.1.	Консолидированный бюджет Еврейской автономной области 221
20.2.	Исполнение консолидированного бюджета Еврейской автономной области в 2015 г..... 222
20.3.	Расходы консолидированного бюджета Еврейской автономной области на социально-культурные мероприятия..... 222
20.4.	Задолженность по налогам и сборам в бюджет в 2010-2015 гг..... 223
Денежно-кредитная система	
20.5.	Число кредитных организаций..... 223
20.6.	Банковские вклады (депозиты) физических лиц на рублевых и валютных счетах в учреждениях Сберегательного банка Российской Федерации..... 223
Финансовые результаты и эффективность деятельности	
20.7.	Сальдированный финансовый результат (прибыль минус убыток) деятельности организаций по видам экономической деятельности..... 224
20.8.	Удельный вес убыточных организаций по видам экономической деятельности..... 224
20.9.	Рентабельность проданных товаров, продукции (работ, услуг) и активов организаций по видам экономической деятельности..... 225
20.10.	Затраты на производство и продажу продукции (товаров, работ, услуг) по основным видам экономической деятельности..... 226
20.11.	Отдельные показатели платежеспособности и финансовой устойчивости организаций отдельных видов экономической деятельности..... 227
Состояние взаиморасчетов в организациях	
20.12.	Задолженность организаций 228
20.13.	Структура суммарной задолженности по обязательствам организаций по основным видам экономической деятельности в 2015 г..... 228
20.14.	Распределение кредиторской задолженности организаций по основным видам экономической деятельности в 2015 г..... 228
20.15.	Распределение дебиторской задолженности организаций по основным видам экономической деятельности в 2015 г..... 229
20.16.	Просроченная кредиторская задолженность организаций по основным видам экономической деятельности в 2015 г..... 229
20.17.	Просроченная дебиторская задолженность организаций по основным видам экономической деятельности в 2015 г..... 230
20.18.	Превышение кредиторской задолженности над дебиторской задолженностью организаций по основным видам экономической деятельности в 2015 г..... 230
20.19.	Задолженность покупателей и задолженность поставщикам организаций по основным видам экономической деятельности в 2015 г..... 231
	Методологические пояснения..... 231

Раздел представляет статистику государственных финансов, денежно-кредитной системы, данные о финансовой деятельности организаций.

Государственные финансы

20.1. Консолидированный бюджет Еврейской автономной области ¹⁾ (в фактически действовавших ценах; тысяч рублей)

	2009	2010	2011	2012	2013	2014	2015
<i>Доходы</i> ²⁾ – всего	9002391	9846763	8917323	10695294	15580965	13238084	12585256
из них:							
налог на прибыль организаций	304171	656123	645479	864790	1141374	1023870	691514
налог на доходы физических лиц	1602629	1839226	2082721	2324972	2541448	2686927	2590244
акцизы	223408	278072	330281	342567	347958	307532	319669
налоги, сборы и регулярные платежи за пользование природными ресурсами	11903	8884	21855	20731	24426	32287	24677
налоги на имущество	222291	225830	296658	329431	602507	799554	933322
доходы от использования имущества, находящегося в государственной и муниципальной собственности	176278	215393	214571	282518	270869	247118	232788
безвозмездные поступления	5136165	5161998	4382524	5811154	9968054	7458327	7060322
прочие доходы	1325546	1461237	943234	719131	684329	682469	732720
<i>Расходы</i> ²⁾ – всего	8754442	9556778	9703430	10736016	15933353	15340045	13961813
в том числе на:							
государственное управление и местное самоуправление, судебную власть, правоохранительную деятельность и обеспечение безопасности государства	1039005	1143376	1390923	1207973	1322064	1343980	1334013
национальную экономику	1575027	1923631	1246730	1661961	2808210	1632498	1438407
социально – культурные мероприятия	5223369	5886395	6493273	7243219	10768931	11586053	10005259
прочие расходы	917041	603376	572504	622863	1034148	777514	1184134
<i>Профицит(+), дефицит (-)</i>	+247949	+289985	-786107	-40722	-352388	-2101961	-1376556

¹⁾ С учетом бюджетов территориальных государственных внебюджетных фондов.

²⁾ 2009 г. без внутренних оборотов.

20.2. Исполнение консолидированного бюджета Еврейской автономной области в 2015 г.
(миллионов рублей)

	Фактическое исполнение	Фактически исполнено в процентах к утвержденному бюджету
<i>Доходы</i>	12585.3	98.7
из них:		
налог на прибыль организаций	691.5	85.1
налог на доходы физических лиц	2590.2	90.1
акцизы	319.7	101.6
налоги, сборы и регулярные платежи за пользование природными ресурсами	24.7	70.3
доходы от использования имущества, находящегося в государственной и муниципальной собственности	232.8	97.3
<i>Расходы</i>	13961.8	92.0
из них на:		
государственное управление и местное самоуправление, судебную власть, правоохранительную деятельность и обеспечение безопасности государства	1334.0	94.9
национальную экономику	1438.4	92.6
социально – культурные мероприятия	10005.3	92.8
прочие расходы	1184.1	82.7
<i>Дефицит</i>	-1376.6	116.4

20.3. Расходы консолидированного бюджета Еврейской автономной области на социально - культурные мероприятия
(в фактически действовавших ценах; тысяч рублей)

	2009	2010	2011	2012	2013	2014	2015
<i>Расходы – всего</i>	5223369	5886395	6493273	7243219	10768931	11586053	10005259
в процентах к итогу	100	100	100	100	100	100	100
в том числе на:							
<i>образование</i>	1957273	2164209	2327403	2719985	3131502	3117132	3024522
в процентах к итогу	37.5	36.8	35.8	37.6	29.1	26.9	30.2
<i>культуру, кинематографию и средства массовой информации</i>	229238	242661	314602	339320	346150	398910	376426
в процентах к итогу	4.4	4.1	4.8	4.7	3.2	3.4	3.8
<i>здравоохранение, физическую культуру и спорт</i>	1928583	2108316	2283022	2500595	4387175	3855419	4435752
в процентах к итогу	36.9	35.8	35.2	34.5	40.7	33.3	44.3
<i>социальную политику</i>	1108275	1371209	1568246	1683319	2904104	4214592	2168559
в процентах к итогу	21.2	23.3	24.2	23.2	27.0	36.4	21.7

20.4. Задолженность по налогам и сборам в бюджет в 2010-2015 гг. ¹⁾
(на конец года; миллионов рублей)

	2010	2011	2012	2013	2014	2015		
						Всего	из нее:	
							недоимка	урегулированная задолженность
<i>Всего</i>	284.6	270.8	224.2	303.9	394.8	436.3	178.1	256.5
в том числе:								
по федеральным налогам и сборам	198.0	207.3	160.5	196.1	267.1	286.0	75.4	210.2
из них:								
налог на прибыль организаций	38.0	49.0	41.2	40.8	43.7	66.1	20.7	45.4
налог на добавленную стоимость на товары (работы, услуги)	124.3	120.0	93.2	134.3	204.7	188.0	26.7	161.1
платежи за пользование природными ресурсами	0.4	0.3	0.4	1.8	2.8	3.9	3.1	0.7
остальные федеральные налоги и сборы	35.3	38.0	25.6	19.2	15.8	28.0	24.9	3.0
по региональным налогам и сборам	45.9	25.1	13.2	48.3	61.5	81.0	65.3	14.9
по местным налогам и сборам	21.7	14.6	15.4	19.7	27.2	33.3	28.0	4.7
по налогам со специальным налоговым режимом	19.0	23.8	35.2	39.9	38.9	36.1	9.5	26.6

¹⁾ По данным УФНС России по ЕАО.

Денежно-кредитная система

20.5. Число кредитных организаций ¹⁾
(на начало года)

	2010	2011	2012	2013	2014	2015	2016
<i>Число филиалов действующих кредитных организаций</i>	5	5	4	4	4	4	3
в том числе:							
филиалы кредитных организаций, расположенных на территории ЕАО	-	-	-	-	-	-	-
филиалы кредитных организаций других регионов	5	5	4	4	4	4	3

¹⁾ По данным Главного управления Банка России по ЕАО, включая филиалы кредитных организаций других регионов; без учета внутренних структурных подразделений.

20.6. Банковские вклады (депозиты) физических лиц на рублевых и валютных счетах в учреждениях Сберегательного банка Российской Федерации ¹⁾
(на конец года)

	2009	2010	2011	2012	2013	2014	2015
Число учреждений, ед.	21	22	22	22	21	21	21
Число вкладов, тыс.	342	361	384	408	429	453	478
Сумма вкладов, млн. руб.	2304.2	3121.5	3635.4	4207.0	5407.1	5466.0	6356.7
Средний размер вклада ²⁾ , руб.	6738.2	8653.4	9464.6	10308.8	12599.7	12069.6	13285.7
Средний размер вклада на рублевых счетах на душу населения, руб.	12227.3	17111.8	20228.8	23297.6	30577.3	30570.8	35302.1

¹⁾ По данным Дальневосточного банка ОАО «Сбербанк России».

²⁾ Без учета средств на счетах индивидуальных предпринимателей.

Финансовые результаты и эффективность деятельности

20.7. Сальдированный финансовый результат (прибыль минус убыток) деятельности организаций по видам экономической деятельности¹⁾
(в фактически действовавших ценах; тысяч рублей)

	2009	2010	2011	2012	2013	2014	2015
<i>Прибыль, убыток(-) в экономике</i>	60295	108410	-164127	171555	-189625	-5796196	-5252320
из нее по видам экономической деятельности:							
Сельское хозяйство, охота и лесное хозяйство	28205	32069	68628	87408	105738	107136	262278
Рыболовство, рыбоводство	-	-	-	-	-	-	735
Добыча полезных ископаемых	-59357	-80429	-319439	-67283	-975459	-7142095	-5895137
Обрабатывающие производства	-66796	-102239	-67491	-86887	65944	414730	56014
Производство и распределение электроэнергии, газа и воды	-25141	-8126	-8070	25263	17182	38462	-135257
Строительство	9276	82389	31685	101408	339784	149959	59146
Оптовая и розничная торговля; ремонт автотранспортных средств, мотоциклов, бытовых изделий и предметов личного пользования	154875	185477	177733	109002	358043	461807	412443
Гостиницы и рестораны	27501	14466	29912	38430	31066	24451	2980
Транспорт и связь	-17833	-3257	-19654	-1271	82400	97805	23969
Финансовая деятельность	-	1750	2095	1732	20045	-65149	-69208
Операции с недвижимым имуществом, аренда и предоставление услуг	17229	-12825	-28839	16523	-261990	62558	33077
Государственное управление и обеспечение военной безопасности; социальное страхование	-	-	-	-	-	-	-
Образование	37	1586	22	5	547	2051	-308
Здравоохранение и предоставление социальных услуг	284	-9357	5340	-478	34093	50998	51170
Предоставление прочих коммунальных, социальных и персональных услуг	-7985	6906	-36049	-52297	-7018	1091	-54222

¹⁾ По данным бухгалтерской отчетности. Знак (-) означает убыток. С 2013 г. с учетом организаций, применяющих упрощенную систему налогообложения.

20.8. Удельный вес убыточных организаций по видам экономической деятельности¹⁾
(в процентах от общего числа организаций)

	2009	2010	2011	2012	2013	2014	2015
<i>Всего по области</i>	24.7	26.4	26.7	25.4	22.0	21.0	27.0
из него по видам экономической деятельности:							
Сельское хозяйство, охота и лесное хозяйство	31.2	31.2	25.0	30.2	31.9	17.7	27.8
Рыболовство, рыбоводство	-	-	-	-	-	-	-
Добыча полезных ископаемых	71.4	80.0	70.0	81.8	71.4	64.3	51.9
Обрабатывающие производства	37.0	45.8	56.5	41.9	31.2	26.2	30.9
Производство и распределение электроэнергии, газа и воды	60.0	81.8	75.0	33.3	48.7	27.7	54.5
Строительство	33.3	14.3	29.4	19.0	16.7	19.9	25.8
Оптовая и розничная торговля; ремонт автотранспортных средств, мотоциклов, бытовых изделий и предметов личного пользования	15.6	11.5	15.2	18.8	16.0	18.1	23.6
Гостиницы и рестораны	5.9	27.8	25.0	8.3	15.4	18.2	27.7
Транспорт и связь	57.1	60.0	63.6	45.5	17.6	18.6	33.8
Финансовая деятельность	-	-	-	40.0	15.4	12.5	40.0
Операции с недвижимым имуществом, аренда и предоставление услуг	28.0	45.0	34.6	29.6	21.9	20.2	24.4
Государственное управление и обеспечение военной безопасности; социальное страхование	-	-	-	-	-	-	-
Образование	-	-	-	-	9.1	18.2	8.3
Здравоохранение и предоставление социальных услуг	-	100.0	-	25.0	11.4	17.4	17.8
Предоставление прочих коммунальных, социальных и персональных услуг	17.1	22.6	20.0	25.0	21.9	23.1	23.7

¹⁾ По данным бухгалтерской отчетности. С 2013 г. с учетом организаций, применяющих упрощенную систему налогообложения.

20.9. Рентабельность проданных товаров, продукции (работ, услуг) и активов организации по видам экономической деятельности¹⁾
(в процентах)

	2009	2010	2011	2012	2013	2014	2015
<i>Всего в экономике</i>							
рентабельность продукции	1.6	2.7	0.9	2.8	5.3	6.9	4.5
рентабельность активов	0.6	0.8	-0.8	0.6	-0.5	-12.2	-9.2
<i>Сельское хозяйство, охота и лесное хозяйство</i>							
рентабельность продукции	13.0	11.5	17.5	8.1	16.3	16.4	30.3
рентабельность активов	5.4	6.2	9.7	7.0	9.5	7.4	9.7
<i>Рыболовство, рыбоводство</i>							
рентабельность продукции	-	-	-	-	-	-	11.3
рентабельность активов	-	-	-	-	-	-	115.4
<i>Добыча полезных ископаемых</i>							
рентабельность продукции	-23.3	-20.7	-6.3	-12.2	-28.9	-32.1	-18.8
рентабельность активов	-1.8	-1.3	-2.6	-0.4	-4.5	-27.0	-18.3
<i>Обрабатывающие производства</i>							
рентабельность продукции	-4.3	-3.7	-0.8	1.4	3.6	11.1	5.5
рентабельность активов	-3.1	-5.9	-3.8	-4.0	2.0	10.8	1.1
<i>Производство и распределение электроэнергии, газа и воды</i>							
рентабельность продукции	-2.8	-0.6	0.9	2.5	1.4	4.7	-7.1
рентабельность активов	-3.7	-1.2	-2.4	5.7	1.8	3.5	-10.7
<i>Строительство</i>							
рентабельность продукции	2.4	5.5	-2.6	6.0	8.8	9.2	8.5
рентабельность активов	0.6	4.6	1.2	3.5	5.2	2.5	1.4
<i>Оптовая и розничная торговля; ремонт автотранспортных средств, мотоциклов, бытовых изделий и предметов личного пользования</i>							
рентабельность продукции	5.9	6.4	4.4	3.8	6.0	5.9	5.5
рентабельность активов	11.0	13.3	9.5	4.4	9.4	10.3	7.5
<i>Гостиницы и рестораны</i>							
рентабельность продукции	22.8	7.3	14.5	17.3	17.3	13.7	13.1
рентабельность активов	24.3	11.6	23.3	25.2	14.4	12.0	1.6
<i>Транспорт и связь</i>							
рентабельность продукции	-14.4	-18.5	-21.6	-11.1	11.9	19.0	0.3
рентабельность активов	-9.3	-4.4	-10.4	-0.8	12.3	20.6	3.4
<i>Финансовая деятельность</i>							
рентабельность продукции	-	143.5	61.9	34.7	33.6	9.9	22.5
рентабельность активов	-	56.1	60.9	38.3	35.2	-21.9	-6.6
<i>Операции с недвижимым имуществом, аренда и предоставление услуг</i>							
рентабельность продукции	12.5	-2.4	-5.7	-14.3	8.3	16.2	9.1
рентабельность активов	3.8	-1.9	-2.3	1.6	-13.1	3.0	1.4
<i>Государственное управление и обеспечение военной безопасности; социальное страхование</i>							
рентабельность продукции	-	-	-	-	-	-	-
рентабельность активов	-	-	-	-	-	-	-
<i>Образование</i>							
рентабельность продукции	15.5	28.4	0.2	0.1	2.8	6.2	2.8
рентабельность активов	1.2	54.1	0.8	0.0	1.4	4.7	-0.7
<i>Здравоохранение и предоставление социальных услуг</i>							
рентабельность продукции	0.2	-7.0	5.3	-0.6	12.0	18.5	17.3
рентабельность активов	0.6	-21.2	12.1	-0.6	9.3	14.1	14.1
<i>Предоставление прочих коммунальных, социальных и персональных услуг</i>							
рентабельность продукции	-8.0	11.2	-13.6	-18.3	-6.4	-2.5	-6.8
рентабельность активов	-5.8	18.7	-9.9	-7.8	-0.6	0.1	-4.9

¹⁾ Знак (-) означает убыточность.

**20.10. Затраты на производство и продажу продукции (товаров, работ, услуг)
по основным видам экономической деятельности ¹⁾
(в процентах к итогу)**

	Всего по области					из них									
						сельское хозяйство, охота и лесное хозяйство					добыча полезных ископаемых				
	2011	2012	2013	2014	2015	2011	2012	2013	2014	2015	2011	2012	2013	2014	2015
<i>Все затраты</i>	100	100	100	100	100	100	100	100	100	100	100	100	100	100	100
в том числе:															
материальные затраты	57.5	51.0	53.0	54.3	51.4	62.1	60.0	59.2	66.2	66.5	38.5	25.1	42.5	48.0	49.0
расходы на оплату труда	21.7	24.1	22.5	24.2	27.0	17.5	17.7	19.1	15.3	14.2	25.3	33.6	25.9	25.8	26.3
амортизация основных средств	3.5	4.8	4.2	4.4	3.8	2.9	2.5	3.8	3.4	3.9	3.1	9.0	7.0	6.1	3.8
страховые взносы в Пенсионный фонд, ФСС, ФФОМС, ТФОМС	6.6	7.2	6.6	6.7	7.3	3.1	3.9	4.3	1.3	1.3	5.8	10.6	7.6	7.4	7.2
прочие затраты	10.8	12.9	13.7	10.3	10.5	14.5	15.8	13.6	13.8	14.1	27.2	21.7	17.0	12.7	13.7

продолжение

	из них														
	обрабатывающие производства					производство и распределение электроэнергии, газа и воды					строительство				
	2011	2012	2013	2014	2015	2011	2012	2013	2014	2015	2011	2012	2013	2014	2015
<i>Все затраты</i>	100	100	100	100	100	100	100	100	100	100	100	100	100	100	100
в том числе:															
материальные затраты	69.1	68.7	67.8	68.5	69.9	47.2	48.1	43.4	43.4	42.8	68.5	60.6	58.7	61.5	45.6
расходы на оплату труда	17.7	17.8	17.6	19.0	19.1	33.9	36.3	36.5	30.7	38.5	13.8	15.5	14.2	17.6	32.0
амортизация основных средств	3.2	3.0	3.3	2.7	3.0	4.4	1.2	4.4	8.0	4.9	4.7	6.3	2.9	3.7	4.7
страховые взносы в Пенсионный фонд, ФСС, ФФОМС, ТФОМС	5.5	5.1	4.9	5.4	5.3	11.0	10.5	10.7	9.5	10.2	5.3	5.4	4.8	3.8	7.3
прочие затраты	4.6	5.4	6.4	4.4	2.8	3.5	3.9	4.9	8.4	3.6	7.7	12.2	19.4	13.4	10.4

продолжение

	из них														
	оптовая и розничная торговля; ремонт автотранспортных средств, мотоциклов, бытовых изделий и предметов личного пользования					транспорт и связь					операции с недвижимым имуществом, аренда и предоставление услуг				
	2011	2012	2013	2014	2015	2011	2012	2013	2014	2015	2011	2012	2013	2014	2015
<i>Все затраты</i>	100	100	100	100	100	100	100	100	100	100	100	100	100	100	100
в том числе:															
материальные затраты	33.5	33.9	43.2	41.3	32.7	34.2	32.2	32.5	31.0	32.0	51.6	27.2	24.7	32.4	15.1
расходы на оплату труда	25.9	19.0	20.6	29.9	24.6	39.9	43.3	42.6	42.6	43.8	24.1	34.6	44.0	38.2	41.9
амортизация основных средств	2.2	1.7	1.5	1.6	1.6	2.8	2.9	3.0	3.5	2.3	2.6	22.2	7.3	4.7	6.2
страховые взносы в Пенсионный фонд, ФСС, ФФОМС, ТФОМС	8.6	5.5	5.9	8.8	2.3	13.7	13.7	12.8	13.5	13.7	6.3	10.4	12.3	10.2	11.7
прочие затраты	29.8	39.8	28.8	18.4	33.9	9.4	7.8	9.1	9.4	8.2	15.4	5.5	11.6	14.5	25.1

¹⁾ Без субъектов малого предпринимательства.

**20.11. Отдельные показатели платежеспособности и финансовой устойчивости
организаций отдельных видов экономической деятельности ¹⁾**
(в процентах)

	Коэффициент текущей ликвидности	Коэффициент обеспечен- ности собственными оборотными средствами	Коэффициент автономии
2013			
<i>Всего</i>	104.1	-98.0	20.2
в том числе:			
Сельское хозяйство, охота и лесное хозяйство	100.0	-11.3	32.8
Добыча полезных ископаемых	65.5	-858.0	11.8
Обрабатывающие производства	113.3	-5.2	36.5
Производство и распределение электроэнергии, газа и воды	65.7	-54.2	21.9
Строительство	109.5	4.4	17.9
Оптовая и розничная торговля; ремонт автотранспортных средств, мотоциклов, бытовых изделий и предметов личного пользования	147.7	26.8	34.5
Транспорт и связь	136.8	23.7	42.1
Операции с недвижимым имуществом, аренда и предоставление услуг	95.4	-12.1	18.3
Предоставление прочих коммунальных, социальных и персональных услуг	99.4	-14.8	51.7
2014			
<i>Всего</i>	61.8	-157.1	6.0
в том числе:			
Сельское хозяйство, охота и лесное хозяйство	101.8	-8.5	33.0
Добыча полезных ископаемых	11.0	-1717.2	-13.8
Обрабатывающие производства	127.5	4.5	38.0
Производство и распределение электроэнергии, газа и воды	86.0	-17.4	23.6
Строительство	106.7	2.6	14.1
Оптовая и розничная торговля; ремонт автотранспортных средств, мотоциклов, бытовых изделий и предметов личного пользования	149.4	29.1	36.4
Транспорт и связь	246.5	42.5	57.1
Операции с недвижимым имуществом, аренда и предоставление услуг	97.7	-15.4	32.4
Предоставление прочих коммунальных, социальных и персональных услуг	112.4	-3.5	59.4
2015			
<i>Всего</i>	68.1	-149.0	3.1
в том числе:			
Сельское хозяйство, охота и лесное хозяйство	166.2	29.7	50.4
Добыча полезных ископаемых	20.0	-949.8	-16.3
Обрабатывающие производства	109.7	-7.3	26.8
Производство и распределение электроэнергии, газа и воды	74.8	-36.0	12.2
Строительство	109.2	-12.8	9.0
Оптовая и розничная торговля; ремонт автотранспортных средств, мотоциклов, бытовых изделий и предметов личного пользования	142.0	26.5	33.4
Транспорт и связь	128.2	19.6	37.6
Операции с недвижимым имуществом, аренда и предоставление услуг	115.0	5.9	35.9
Предоставление прочих коммунальных, социальных и персональных услуг	101.3	-11.7	49.6

¹⁾ По данным бухгалтерской отчетности. С 2013 г. с учетом организаций, применяющих упрощенную систему налогообложения.

Состояние взаиморасчетов в организациях

20.12. Задолженность организаций ¹⁾
(на конец года; миллионов рублей)

	2009	2010	2011	2012	2013	2014	2015
<i>Суммарная задолженность по обязательствам</i>	4737.3	7390.4	10686.7	15900.0	22350.3	32684.4	39732.0
в том числе: просроченная	262.9	188.2	184.3	463.4	275.6	432.0	862.0
Из суммарной задолженности:							
<i>кредиторская задолженность</i>	1842.3	1756.3	2531.1	3336.6	4233.3	4465.9	4079.6
в том числе: просроченная	250.5	184.9	183.2	424.0	244.9	396.0	795.6
<i>задолженность по полученным кредитам банков и займам</i>	2895.0	5634.1	8155.6	12563.4	18117.0	28218.6	35652.4
в том числе: просроченная	12.4	3.3	1.1	39.4	30.8	35.9	67.3
<i>Дебиторская задолженность</i>	1368.3	1214.3	3482.6	7928.3	9609.6	2671.0	1912.0
в том числе: просроченная	225.4	141.0	181.2	319.4	240.2	278.4	247.1

¹⁾ Без субъектов малого предпринимательства, банков, страховых и бюджетных организаций.

20.13. Структура суммарной задолженности по обязательствам организаций по основным видам экономической деятельности в 2015 г.
(на конец года; в процентах)

	Всего	в том числе					
		сельское хозяйство, охота и лесное хозяйство	обрабатывающие производства	строительство	транспорт и связь	операции с недвижимым имуществом, аренда и предоставление услуг	другие виды экономической деятельности
<i>Суммарная задолженность</i>	100	0.2	2.8	2.8	0.1	0.5	93.6
в том числе:							
просроченная	100	-	2.7	61.1	2.9	9.9	23.4
Из общей задолженности:							
<i>кредиторская</i>	100	0.8	24.1	22.1	1.0	4.4	47.6
в том числе:							
просроченная	100	-	2.9	60.9	3.0	10.1	23.1
<i>задолженность по полученным кредитам и займам</i>	100	0.1	0.3	0.6	0.0	0.0	98.9
в том числе:							
просроченная	100	-	-	64.5	1.2	7.1	27.2

20.14. Распределение кредиторской задолженности организаций по основным видам экономической деятельности в 2015 г.
(на конец года; в процентах)

	Всего	в том числе					
		сельское хозяйство, охота и лесное хозяйство	обрабатывающие производства	строительство	транспорт и связь	операции с недвижимым имуществом, аренда и предоставление услуг	другие виды экономической деятельности
<i>Кредиторская задолженность</i>	100	0.8	24.1	22.1	1.0	4.4	47.6
в том числе:							
просроченная	100	-	2.9	60.9	3.0	10.1	23.1
Из кредиторской задолженности:							
<i>задолженность в бюджет</i>	100	1.7	7.6	40.0	3.3	0.8	46.6
в том числе:							
просроченная	100	-	0.2	62.8	3.3	1.0	32.7
<i>Задолженность поставщикам</i>	100	0.9	34.6	28.5	0.3	5.1	30.6
в том числе:							
просроченная	100	-	4.8	67.5	0.6	14.8	12.3

20.15. Распределение дебиторской задолженности организаций по основным видам экономической деятельности в 2015 г.
(на конец года; в процентах)

	Всего	в том числе					
		сельское хозяйство, охота и лесное хозяйство	обрабатывающие производства	строительство	транспорт и связь	операции с недвижимым имуществом, аренда и предоставление услуг	другие виды экономической деятельности
<i>Дебиторская задолженность</i>	100	2.4	32.5	7.4	0.7	5.5	51.5
в том числе:							
просроченная	100	-	4.6	22.9	3.1	5.0	64.4
Из дебиторской задолженности: <i>покупателей</i>	100	3.3	40.1	4.3	1.2	8.2	42.9
в том числе:							
просроченная	100	-	2.3	19.0	3.5	5.8	69.4

20.16. Просроченная кредиторская задолженность организаций по основным видам экономической деятельности в 2015 г.
(на конец года)

	Просроченная кредиторская задолженность	из нее		
		поставщикам	в бюджет	по платежам в государственные внебюджетные фонды
<i>Сельское хозяйство, охота и лесное хозяйство</i>				
тыс. руб.	-	-	-	-
в процентах	-	-	-	-
<i>Обрабатывающие производства</i>				
тыс. руб.	23292	22544	390	358
в процентах	100	96.8	1.7	1.5
<i>Строительство</i>				
тыс. руб.	484274	313885	156879	13510
в процентах	100	64.8	32.4	2.8
<i>Транспорт и связь</i>				
тыс. руб.	24005	2666	8141	13198
в процентах	100	11.1	33.9	55.0
<i>Операции с недвижимым имуществом, аренда и предоставление услуг</i>				
тыс. руб.	80254	68747	2472	3193
в процентах	100	85.7	3.1	4.0
<i>Другие виды экономической деятельности</i>				
тыс. руб.	183799	57372	81851	38543
в процентах	100	31.2	44.5	21.0

20.17. Просроченная дебиторская задолженность организаций по основным видам экономической деятельности в 2015 г.
(на конец года; тысяч рублей)

	Просроченная дебиторская задолженность	в том числе	
		покупателей	из нее: государственных заказчиков по оплате за поставленную продукцию
<i>Сельское хозяйство, охота и лесное хозяйство</i>			
тыс. руб.	-	-	-
в процентах	-	-	-
<i>Обрабатывающие производства</i>			
тыс. руб.	11277	4856	-
в процентах	100	43.1	-
<i>Строительство</i>			
тыс. руб.	56547	40768	-
в процентах	100	72.1	-
<i>Транспорт и связь</i>			
тыс. руб.	7589	7589	-
в процентах	100	100	-
<i>Операции с недвижимым имуществом, аренда и предоставление услуг</i>			
тыс. руб.	12459	12459	-
в процентах	100	100	-
<i>Другие виды экономической деятельности</i>			
тыс. руб.	159181	148641	-
в процентах	100	93.4	-

20.18. Превышение кредиторской задолженности над дебиторской задолженностью организаций по основным видам экономической деятельности в 2015 г.
(на конец года; тысяч рублей)

	Всего	в том числе					
		сельское хозяйство, охота и лесное хозяйство	обрабатывающие производства	строительство	транспорт и связь	операции с недвижимым имуществом, аренда и предоставление услуг	другие виды экономической деятельности
<i>Кредиторская задолженность</i>	4079649	33408	981911	902999	40416	180363	1940552
в том числе:							
просроченная	795624	-	23292	484274	24005	80254	183799
<i>Дебиторская задолженность</i>	1912041	45354	621210	140728	13885	105082	985782
в том числе:							
просроченная	247053	-	11277	56547	7589	12459	159181
<i>Превышение кредиторской задолженности над дебиторской</i>	2167608	-11946	360701	762271	26531	75281	954770
в процентах к дебиторской задолженности	113.4	-	58.1	в 5.4 р.	191.1	71.6	96.9
<i>Превышение просроченной кредиторской задолженности над просроченной дебиторской</i>	548571	-	12015	427727	16416	67795	24618
в процентах к просроченной дебиторской задолженности	в 2.2 р.	-	106.5	в 7.6 р.	в 2.2 р.	в 5.4 р.	15.5

20.19. Задолженность покупателей и задолженность поставщикам организаций по основным видам экономической деятельности в 2015 г.
(на конец года; тысяч рублей)

	Задолженность покупателей	в том числе просроченная		Задолженность поставщикам	в том числе просроченная	
		всего	в процентах от задолженности покупателей		всего	в процентах от задолженности поставщикам
<i>Всего</i>	1148794	214313	18.7	2414206	465214	19.3
<i>в том числе:</i>						
<i>Сельское хозяйство, охота и лесное хозяйство</i>	37597	-	-	20870	-	-
<i>Обрабатывающие производства</i>	460857	4856	1.1	834873	22544	2.7
из них:						
производство пищевых продуктов, включая напитки, и табака	402	90	22.4	1199	1199	100.0
производство прочих неметаллических минеральных продуктов	29170	3954	13.6	241907	21345	8.8
<i>Строительство</i>	49160	40768	82.9	688894	313885	45.6
<i>Транспорт и связь</i>	13355	7589	56.8	7515	2666	35.5
<i>Операции с недвижимым имуществом, аренда и предоставление услуг</i>	94307	12459	13.2	123414	68747	55.7
<i>Другие виды экономической деятельности</i>	493518	148641	30.1	738640	57372	7.8

Методологические пояснения

Бюджет ЕАО – форма образования и расходования денежных средств, предназначенных для финансового обеспечения задач и функций, отнесенных к предметам ведения области.

Консолидированный бюджет – свод бюджетов всех уровней Еврейской автономной области.

Консолидация бюджетов подразумевает их объединение по отдельным статьям с исключением взаимных операций (дотаций, субвенций, взаимных расчетов и т.д.) между бюджетами всех уровней и не предполагает простого арифметического сложения.

Доходы бюджета – денежные средства, поступающие в безвозмездном и безвозвратном порядке в соответствии с законодательством Российской Федерации в распоряжение органов государственной власти РФ, органов государственной власти субъектов РФ и органов местного самоуправления.

Доходы бюджетов образуются за счет налоговых и неналоговых видов доходов, а также за счет безвозмездных и безвозвратных перечислений.

К **налоговым доходам** относятся доходы от предусмотренных законодательством Российской Федерации о налогах и сборах федеральных налогов и сборов, в том числе от налогов, предусмотренных специальными налоговыми режимами, региональных и местных налогов, а также пеней и штрафов по ним.

К **неналоговым доходам** относятся: доходы от использования имущества, находящегося в государственной или муниципальной собственности, за исключением имущества бюджетных и автономных учреждений, а также имущества государственных и муниципальных унитарных предприятий, в том числе казенных; земельных участков и иных объектов недвижимого имущества, находящихся в федеральной собственности, используемых Федеральным фондом содействия развитию жилищного строительства; доходы от продажи имущества (кроме акций и иных форм участия в капитале, государственных запасов драгоценных металлов и драгоценных камней), находящегося в государственной или муниципальной собственности, за исключением имущества бюджетных и автономных учреждений, а также имущества государственных и муниципальных унитарных предприятий, в том числе казенных; земельных участков и иных объектов недвижимого имущества, находящихся в федеральной собственности, используемых Федеральным фондом содействия развитию жилищного строительства; доходы от платных услуг, оказываемых казенными учреждениями; средства, полученные в результате применения мер гражданско-правовой, административной и уголовной ответственности, в том числе штрафы, конфискации, компенсации, а также средства, полученные в

возмещение вреда, причиненного Российской Федерации, субъектам Российской Федерации, муниципальным образованиям, и иные суммы принудительного изъятия; средства самообложения граждан; иные неналоговые доходы.

Расходы бюджета – денежные средства, направляемые на финансовое обеспечение задач и функций государства, субъектов РФ и местного самоуправления. Формирование расходов бюджетов всех уровней бюджетной системы Российской Федерации осуществляется в соответствии с расходными обязательствами, обусловленными установленным законодательством Российской Федерации разграничением полномочий федеральных органов государственной власти, органов государственной власти субъектов Российской Федерации и органов местного самоуправления, исполнение которых согласно законодательству Российской Федерации, международным и иным договорам и соглашениям должно происходить в очередном финансовом году за счет средств соответствующих бюджетов.

Дефицит бюджета – превышение расходов бюджета над его доходами.

Профицит бюджета – превышение доходов бюджета над его расходами.

Задолженность по налогам и сборам – невыплаченные в оговоренные законом сроки налоговые суммы в силу субъективных и объективных причин.

Недоимка - сумма налога или сумма сбора, не уплаченная в установленный законодательством о налогах и сборах срок.

Урегулированная задолженность - отсроченные (рассроченные) платежи, реструктурированная задолженность, задолженность, приостановленная к взысканию в связи с введением процедур банкротства, задолженность, взыскиваемая судебными приставами, по постановлениям о возбуждении исполнительного производства и приостановленные к взысканию платежи.

Сальдированный финансовый результат (прибыль минус убыток) – конечный финансовый результат, выявленный на основании бухгалтерского учета всех хозяйственных операций организаций. Представляет собой сумму прибыли (убытка) от продажи товаров, продукции (работ, услуг), основных средств, иного имущества организаций и чистых доходов от прочих операций. Данные по сальдированному финансовому результату приводятся в фактически действовавших ценах, структуре и методологии соответствующих лет.

Суммарная задолженность по обязательствам - кредиторская задолженность и задолженность по кредитам банков и займам.

Кредиторская задолженность - задолженность по расчетам с поставщиками и подрядчиками за поступившие материальные ценности, выполненные работы и оказанные услуги, в том числе задолженность, обеспеченная векселями выданными; задолженность по расчетам с дочерними и зависимыми обществами по всем видам операций, с рабочими и служащими по оплате труда, представляющая собой начисленные, но не выплаченные суммы оплаты труда; задолженность по отчислениям на государственное социальное страхование, пенсионное обеспечение и медицинское страхование работников организации; задолженность по всем видам платежей в бюджет и внебюджетные фонды; задолженность организации по платежам по обязательному и добровольному страхованию имущества и работников организации и другим видам страхования, в которых организация является страхователем; авансы полученные, включающие сумму полученных авансов от сторонних организаций по предстоящим расчетам по заключенным договорам, а также штрафы, пени и неустойки, признанные организацией или по которым получены решения суда (арбитражного суда) или другого органа, имеющего в соответствии с законодательством Российской Федерации право на принятие решения об их взыскании и отнесенные на финансовые результаты организации, непогашенные суммы заемных средств, подлежащие погашению в соответствии с договорами.

Дебиторская задолженность - задолженность по расчетам с покупателями и заказчиками за товары, работы и услуги, в том числе задолженность, обеспеченная векселями полученными; задолженность по расчетам с дочерними и зависимыми обществами; суммы уплаченных другим организациям авансов по предстоящим расчетам в соответствии с заключенными договорами; задолженность по расчетам с прочими дебиторами, включающая в себя задолженность финансовых и налоговых органов (в том числе по переплате по налогам, сборам и прочим платежам в бюджет); задолженность работников организации по предоставленным им ссудам и займам за счет средств этой организации или кредита (ссуды на индивидуальное и кооперативное жилищное строительство, приобретение и благоустройство садовых участков, беспроцентные ссуды молодым семьям на улучшение жилищных условий или обзаведение домашним хозяйством и др.); задолженность подотчетных лиц, поставщиков по недостаткам товарно-материальных ценностей, обнаруженным при приемке; задолженность по государственным заказам федеральным программам за поставленные товары, работы и услуги, а также штрафы, пени и неустойки, признанные должником или по которым получены решения суда (арбитражного суда) или другого органа, имеющего в соответствии с законодательством Российской Федерации право на принятие решения об их взыскании, и отнесенные на финансовые результаты организации.

Просроченная задолженность – задолженность, не погашенная в сроки, установленные договором.



ИНВЕСТИЦИИ

Финансовые вложения	
21.1.	Финансовые вложения организаций по видам экономической деятельности..... 235
Инвестиции в нефинансовые активы	
21.2.	Инвестиции в нефинансовые активы..... 237
21.3.	Структура инвестиций в основной капитал по источникам финансирования..... 237
21.4.	Инвестиции в основной капитал по видам экономической деятельности..... 238
21.5.	Структура инвестиций в основной капитал по видам экономической деятельности..... 238
21.6.	Структура инвестиций в основной капитал по видам основных фондов..... 239
21.7.	Структура инвестиций в основной капитал по формам собственности..... 239
	Методологические пояснения..... 239

Раздел содержит статистику инвестиций в нефинансовые активы, финансовых вложений.

Финансовые вложения**21.1. Финансовые вложения организаций по видам экономической деятельности¹⁾**
(тысяч рублей)

	Всего	в том числе	
		краткосрочные	долгосрочные
	2011		
<i>Всего по области</i>	1452464	1257094	195370
из них по видам экономической деятельности:			
Сельское хозяйство, охота и лесное хозяйство	2402	-	2402
Рыболовство, рыбоводство	-	-	-
Добыча полезных ископаемых	325355	324329	1026
Обрабатывающие производства	185178	8303	176875
Производство и распределение электроэнергии, газа и воды	728	728	-
Строительство	529135	529135	-
Оптовая и розничная торговля; ремонт автотранспортных средств, мотоциклов, бытовых изделий и предметов личного пользования	282719	267652	15067
Гостиницы и рестораны	46562	46562	-
Транспорт и связь	55500	55500	-
Финансовая деятельность	2337	2337	-
Операции с недвижимым имуществом, аренда и предоставление услуг	17450	17450	-
Государственное управление и обеспечение военной безопасности; социальное страхование	-	-	-
Образование	-	-	-
Здравоохранение и предоставление социальных услуг	4600	4600	-
Предоставление прочих коммунальных, социальных и персональных услуг	498	498	-
	2012		
<i>Всего по области</i>	1027756	723510	304246
из них по видам экономической деятельности:			
Сельское хозяйство, охота и лесное хозяйство	9000	9000	-
Рыболовство, рыбоводство	-	-	-
Добыча полезных ископаемых	500455	314613	185842
Обрабатывающие производства	93454	1119	92335
Производство и распределение электроэнергии, газа и воды	-	-	-
Строительство	233485	233485	-
Оптовая и розничная торговля; ремонт автотранспортных средств, мотоциклов, бытовых изделий и предметов личного пользования	173762	147693	26069
Гостиницы и рестораны	13000	13000	-
Транспорт и связь	-	-	-
Финансовая деятельность	-	-	-
Операции с недвижимым имуществом, аренда и предоставление услуг	-	-	-
Государственное управление и обеспечение военной безопасности; социальное страхование	-	-	-
Образование	-	-	-
Здравоохранение и предоставление социальных услуг	4600	4600	-
Предоставление прочих коммунальных, социальных и персональных услуг	-	-	-

	Всего	в том числе	
		краткосрочные	долгосрочные
2013			
<i>Всего по области</i>	1167796	806245	361551
из них по видам экономической деятельности:			
Сельское хозяйство, охота и лесное хозяйство	14804	-	14804
Рыболовство, рыбоводство	-	-	-
Добыча полезных ископаемых	576968	341077	235891
Обрабатывающие производства	98538	13723	84815
Производство и распределение электроэнергии, газа и воды	-	-	-
Строительство	135376	135376	-
Оптовая и розничная торговля; ремонт автотранспортных средств, мотоциклов, бытовых изделий и предметов личного пользования	310557	284516	26041
Гостиницы и рестораны	4000	4000	-
Транспорт и связь	-	-	-
Финансовая деятельность	16953	16953	-
Операции с недвижимым имуществом, аренда и предоставление услуг	2500	2500	-
Государственное управление и обеспечение военной безопасности; социальное страхование	-	-	-
Образование	-	-	-
Здравоохранение и предоставление социальных услуг	4600	4600	-
Предоставление прочих коммунальных, социальных и персональных услуг	3500	3500	-
2014			
<i>Всего по области</i>	2816163	1143731	1672432
из них по видам экономической деятельности:			
Сельское хозяйство, охота и лесное хозяйство	4500	4500	-
Рыболовство, рыбоводство	-	-	-
Добыча полезных ископаемых	1683033	149992	1533041
Обрабатывающие производства	116945	3560	113385
Производство и распределение электроэнергии, газа и воды	-	-	-
Строительство	469789	469789	-
Оптовая и розничная торговля; ремонт автотранспортных средств, мотоциклов, бытовых изделий и предметов личного пользования	404578	378572	26006
Гостиницы и рестораны	7000	7000	-
Транспорт и связь	-	-	-
Финансовая деятельность	121026	121026	-
Операции с недвижимым имуществом, аренда и предоставление услуг	-	-	-
Государственное управление и обеспечение военной безопасности; социальное страхование	-	-	-
Образование	-	-	-
Здравоохранение и предоставление социальных услуг	6782	6782	-
Предоставление прочих коммунальных, социальных и персональных услуг	2510	2510	-

	Всего	в том числе	
		краткосрочные	долгосрочные
	2015		
<i>Всего по области</i>	3231690	2901201	330489
из них по видам экономической деятельности:			
Сельское хозяйство, охота и лесное хозяйство	41208	41208	-
Рыболовство, рыбоводство	-	-	-
Добыча полезных ископаемых	2390987	2236552	154435
Обрабатывающие производства	190276	43362	146914
Производство и распределение электроэнергии, газа и воды	-	-	-
Строительство	20444	20444	-
Оптовая и розничная торговля; ремонт автотранспортных средств, мотоциклов, бытовых изделий и предметов личного пользования	569848	543668	26180
Гостиницы и рестораны	-	-	-
Транспорт и связь	-	-	-
Финансовая деятельность	10317	10307	10
Операции с недвижимым имуществом, аренда и предоставление услуг	-	-	-
Государственное управление и обеспечение военной безопасности; социальное страхование	-	-	-
Образование	94	-	94
Здравоохранение и предоставление социальных услуг	-	-	-
Предоставление прочих коммунальных, социальных и персональных услуг	8516	5660	2856

¹⁾ По данным бухгалтерской отчетности. С 2012 г. данные приведены без субъектов малого предпринимательства. С 2013 г. с учетом организаций, применяющих упрощенную систему налогообложения.

Инвестиции в нефинансовые активы

21.2. Инвестиции в нефинансовые активы ¹⁾ (в фактически действовавших ценах, млн. руб.)

	2013	2014	2015 ²⁾
<i>Инвестиции в нефинансовые активы – всего</i>	14333.0	10328.5	13896.9
в том числе:			
инвестиции в основной капитал ³⁾	14326.8	10288.0	12977.4
инвестиции в произведенные нефинансовые активы	6.2	40.5	919.5

¹⁾ Без субъектов малого предпринимательства и объема инвестиций, не наблюдаемых прямыми статистическими методами.

²⁾ Предварительные данные.

³⁾ В инвестиции в основной капитал включены инвестиции в объекты интеллектуальной собственности: произведения науки, литературы и искусства; программное обеспечение и базы данных для ЭВМ, изобретения, полезные модели, промышленные образцы, селекционные достижения, произведенные нематериальные поисковые затраты, затраты на научно-исследовательские опытно-конструкторские и технологические работы и т.д.

21.3. Структура инвестиций в основной капитал по источникам финансирования ¹⁾ (в процентах к итогу)

	2012	2013	2014	2015
<i>Инвестиции в основной капитал – всего</i>	100	100	100	100
в том числе:				
<i>Собственные средства предприятий и организаций</i>	5.5	10.4	14.8	24.4
<i>Привлеченные средства</i>	94.5	89.6	85.2	75.6
их них:				
кредиты банков	0.5	0.1	0.0	0.1
заемные средства других организаций	7.8	18.2	32.1	18.9
бюджетные средства	15.5	36.7	32.5	47.4
в том числе из:				
федерального бюджета	11.8	30.6	22.1	41.5
бюджетов субъектов Российской Федерации	2.5	4.9	9.3	3.2
местных бюджетов	1.1	1.2	1.2	2.7
средства внебюджетных фондов	0.2	0.2	0.4	0.3
прочие	70.5	32.4	19.7	8.3

¹⁾ Без субъектов малого предпринимательства и объема инвестиций, не наблюдаемых прямыми статистическими методами; 2015 г. – предварительные данные.

21.4. Инвестиции в основной капитал по видам экономической деятельности¹⁾
(в фактически действовавших ценах; миллионов рублей)

	2009	2010	2011	2012	2013	2014	2015 ²⁾	2015 в процентах к 2014 (в сопостави- мых ценах) ²⁾
<i>Инвестиции в основной капитал – всего</i>	8039.3	18810.7	25429.6	24946.2	14326.8	10288.0	12977.4	117.5
из них по видам экономической деятельности:								
Сельское хозяйство, охота и лесное хозяйство	28.8	19.8	58.0	67.2	78.1	31.7	156.5	в 4.8 р.
Рыболовство, рыбоводство	14.4	-	-	-	-	-	-	-
Добыча полезных ископаемых	729.0	1348.3	2354.0	1590.4	1991.4	2579.5	1654.9	62.1
Обрабатывающие производства	52.5	140.2	140.2	101.7	105.6	47.5	133.2	в 2.7 р.
Производство и распределение электроэнергии, газа и воды	1067.9	1297.5	1664.4	4394.0	2019.8	1015.4	813.7	77.5
Строительство	63.2	60.0	88.8	59.6	77.0	208.3	248.7	89.2
Оптовая и розничная торговля; ремонт автотранспортных средств, мотоциклов, бытовых изделий и предметов личного пользования	43.5	3.2	29.3	13.8	32.1	192.3	68.9	34.7
Транспорт и связь	3367.8	10837.7	16251.9	13657.7	4092.0	1531.7	3342.5	в 2.1 р.
Финансовая деятельность	24.9	26.0	41.9	75.5	72.6	75.5	29.8	в 3.8 р.
Операции с недвижимым имуществом, аренда и предоставление услуг	331.3	247.3	205.7	279.6	1463.4	1388.9	219.2	15.3
Государственное управление и обеспечение военной безопасности; социальное страхование	127.3	282.6	292.6	354.0	183.3	914.1	1698.5	179.7
Образование	182.3	267.2	95.1	72.5	90.0	108.6	189.9	169.2
Здравоохранение и предоставление социальных услуг	54.1	86.1	174.0	388.8	996.0	579.7	1867.0	в 3.1 р.
Предоставление прочих коммунальных, социальных и персональных услуг	115.0	204.3	84.0	33.4	160.5	44.3	220.7	в 4.8 р.

¹⁾ «Инвестиции в основной капитал – всего» - по полному кругу, «по видам экономической деятельности» – без субъектов малого предпринимательства и объема инвестиций, не наблюдаемых прямыми статистическими методами.

²⁾ Предварительные данные.

³⁾ Данные не публикуются в целях обеспечения конфиденциальности первичных статистических данных, полученных от организаций в соответствии с Федеральным законом от 29.11.2007 №282-ФЗ «Об официальном статистическом учете и системе государственной статистики в Российской Федерации» (п.5 ст.4, ч.1-3 ст.9).

21.5. Структура инвестиций в основной капитал по видам экономической деятельности¹⁾
(в процентах к итогу)

	2009	2010	2011	2012	2013	2014	2015 ²⁾
<i>Инвестиции в основной капитал – всего</i>	100	100	100	100	100	100	100
из них по видам экономической деятельности:							
Сельское хозяйство, охота и лесное хозяйство	0.5	0.1	0.3	0.3	0.7	0.4	1.5
Рыболовство, рыбоводство	0.2	-	-	-	-	-	-
Добыча полезных ископаемых	11.8	9.1	11.0	7.5	17.5	29.6	15.5
Обрабатывающие производства	0.8	0.9	0.7	0.5	0.9	0.5	1.3
Производство и распределение электроэнергии, газа и воды	17.2	8.8	7.7	20.8	17.8	11.6	7.6
Строительство	1.0	0.4	0.4	0.3	0.7	2.4	2.3
Оптовая и розничная торговля; ремонт автотранспортных средств, мотоциклов, бытовых изделий и предметов личного пользования	0.7	0.0	0.1	0.1	0.3	2.2	0.7
Транспорт и связь	54.3	73.1	75.6	64.8	36.0	17.6	31.4
Финансовая деятельность	0.4	0.2	0.2	0.4	0.6	0.9	0.3
Операции с недвижимым имуществом, аренда и предоставление услуг	5.3	1.7	1.0	1.3	12.9	15.9	2.1
Государственное управление и обеспечение военной безопасности; социальное страхование	2.1	1.9	1.4	1.7	1.6	10.5	16.0
Образование	2.9	1.8	0.4	0.3	0.8	1.2	1.8
Здравоохранение и предоставление социальных услуг	0.9	0.6	0.8	1.8	8.8	6.6	17.5
Предоставление прочих коммунальных, социальных и персональных услуг	1.9	1.4	0.4	0.2	1.4	0.5	2.1

¹⁾ Без субъектов малого предпринимательства и объема инвестиций, не наблюдаемых прямыми статистическими методами.

²⁾ Предварительные данные.

21.6. Структура инвестиций в основной капитал по видам основных фондов

	Млн. руб.							В процентах к итогу						
	2009	2010	2011	2012	2013	2014	2015 ¹⁾	2009	2010	2011	2012	2013	2014	2015 ¹⁾
<i>Инвестиции в основной капитал</i>	8039.3	18810.7	25429.6	24946.2	14326.8	10288.0	12977.4	100	100	100	100	100	100	100
в том числе в:														
жилища	627.5	460.3	461.3	1113.5	1417.9	1717.3	1324.6	7.8	2.4	1.8	4.5	9.9	16.7	10.2
здания (кроме жилых) и сооружения	5398.8	13812.5	20121.1	20357.1	9510.8	6583.3	9031.1	67.2	73.4	79.1	81.6	66.4	64.0	69.6
машины, оборудование, транспортные средства	1891.1	4387.3	4803.8	3372.9	3172.1	1921.5	2499.7	23.5	23.3	18.9	13.5	22.1	18.7	19.3
прочие	121.9	150.7	43.4	102.7	226.0	65.9	122.0	1.5	0.8	0.2	0.4	1.6	0.6	0.9

¹⁾Предварительные данные.

21.7. Структура инвестиций в основной капитал по формам собственности¹⁾
(в процентах к итогу)

	2009	2010	2011	2012	2013	2014	2015
<i>Инвестиции в основной капитал – всего</i>	100	100	100	100	100	100	100
в том числе по формам собственности:							
российская	83.8	88.2	89.0	93.6	80.8	68.2	79.4
из нее:							
государственная	36.5	19.2	10.5	15.4	44.7	43.7	58.1
муниципальная	24.8	10.3	5.4	6.4	15.8	10.8	10.0
собственность общественных и религиозных объединений	0.1	-	-	-	0.0	0.0	0.0
частная	21.3	57.4	72.1	60.6	18.4	12.6	8.9
смешанная российская (без иностранного участия)	1.1	1.3	1.0	11.1	1.9	1.1	2.3
иностранная	13.9	10.2	9.8	5.8	17.4	31.2	20.1
совместная российская и иностранная	2.3	1.6	1.2	0.6	1.8	0.6	0.6

¹⁾ Без субъектов малого предпринимательства и объема инвестиций, не наблюдаемых прямыми статистическими методами; 2015 г. – предварительные данные.

Методологические пояснения

Финансовые вложения - государственные и муниципальные ценные бумаги, ценные бумаги других организаций, в том числе долговые ценные бумаги, в которых дата и стоимость погашения определена (облигации, векселя); вклады в уставные (складочные) капиталы других организаций (в том числе дочерних и независимых хозяйственных обществ); вклады организации-товарища по договору простого товарищества; предоставленные другим организациям займы; депозитные вклады в кредитные организации; дебиторская задолженность, приобретенная на основании уступки права требования, и т.д.

Инвестиции в нефинансовые активы включают в себя следующие элементы: инвестиции в основной капитал, инвестиции в произведенные нефинансовые активы.

Инвестиции в произведенные нефинансовые активы – затраты на приобретение юридическими лицами в собственность земельных участков, объектов природопользования, контрактов, договоров аренды, лицензий (включая права пользования природными объектами), деловой репутации («гудвилла») и деловых связей (маркетинговых активов).

Инвестиции в основной капитал - совокупность затрат, направленных на реконструкцию (включая расширение и модернизацию) объектов, которые приводят к увеличению их первоначальной стоимости, приобретение машин, оборудования, транспортных средств, производственного и хозяйственного инвентаря, на формирование рабочего, продуктивного и племенного стада, насаждение и выращивание многолетних культур. Начиная с 2013 г. в инвестиции в основной капитал включаются инвестиции в объекты интеллектуальной собственности: произведения науки, литературы и искусства; программное обеспечение и базы данных

для ЭВМ, изобретения, полезные модели, промышленные образцы, селекционные достижения, произведенные нематериальные поисковые затраты, затраты на научно-исследовательские, опытно-конструкторские и технологические работы и т.д.

Распределение инвестиций в основной капитал по видам экономической деятельности осуществляется в соответствии с классификатором ОКВЭД, исходя из назначения основных средств, т.е. той сферы деятельности, в которой они будут функционировать. Данные по инвестициям в основной капитал приведены в фактически действовавших ценах, индексы физического объема инвестиций в основной капитал рассчитаны в сопоставимых ценах. Начиная с 2001 г. инвестиции в основной капитал учитываются без налога на добавленную стоимость.

Прямые инвестиции – это инвестиции, сделанные юридическими и физическими лицами, полностью владеющими организацией или контролирующими не менее 10% акций или уставного (складочного) капитала организации.



ЦЕНЫ И ТАРИФЫ

22.1.	Индексы потребительских цен и цен производителей.....	243
	Индексы потребительских цен и средние потребительские цены на товары и услуги	
22.2.	Индексы потребительских цен (тарифов) на товары и услуги.....	243
22.3.	Индекс потребительских цен и изменение официальных курсов иностранных валют по отношению к российскому рублю в 2015 г. (диаграмма).....	243
22.4.	Индексы потребительских цен (тарифов) на продовольственные, непродовольственные товары и услуги (диаграмма).....	244
22.5.	Индексы потребительских цен на отдельные группы продовольственных товаров.....	244
22.6.	Индексы потребительских цен на отдельные группы непродовольственных товаров.....	244
22.7.	Индексы потребительских цен (тарифов) на отдельные группы услуг.....	245
22.8.	Средние потребительские цены на отдельные виды продовольственных товаров.....	245
22.9.	Средние потребительские цены на отдельные виды непродовольственных товаров.....	246
22.10.	Средние потребительские цены (тарифы) на отдельные виды услуг.....	247
	Индексы цен и средние цены на рынке жилья	
22.11.	Индексы цен на первичном и вторичном рынках жилья.....	248
22.12.	Средние цены на первичном и вторичном рынках жилья.....	248
	Индексы цен и средние цены производителей	
22.13.	Индексы цен производителей по видам экономической деятельности.....	249
22.14.	Индексы цен производителей на отдельные виды промышленных товаров в 2010-2015 гг.....	250
22.15.	Индексы цен производителей сельскохозяйственной продукции.....	251
22.16.	Индексы тарифов на услуги связи для юридических лиц.....	251
22.17.	Индексы тарифов на услуги связи для физических лиц.....	252
22.18.	Индексы цен приобретения промышленной продукции и услуг сельскохозяйственными организациями.....	252
22.19.	Средние цены на основные виды материально-технических ресурсов, приобретенных сельскохозяйственными организациями.....	253
22.20.	Индексы цен на продукцию (затраты, услуги) инвестиционного назначения.....	253
22.21.	Индексы тарифов на грузовые перевозки автомобильным транспортом.....	253
	Методологические пояснения.....	254

Раздел содержит статистические данные об уровне и индексах цен (тарифов) на товары и услуги на потребительском рынке, на продукцию отраслей производства.

22.1. Индексы потребительских цен и цен производителей
(декабрь к декабрю предыдущего года; в процентах)

	2009	2010	2011	2012	2013	2014	2015
Индекс потребительских цен	112.2	109.5	108.9	106.5	108.5	111.8	111.1
Индекс цен производителей промышленных товаров	110.4	112.5	111.1	111.9	106.6	105.5	105.6
Индекс цен производителей сельскохозяйственной продукции	108.3	99.3	116.5	103.1	104.9	104.2	134.1
Сводный индекс цен на продукцию (затраты, услуги) инвестиционного назначения	94.5	114.2	111.9	96.7	98.5	105.2	109.1
Индекс тарифов на грузовые перевозки	100.4	85.5	117.5	85.6	100.0	103.3	102.8
Индекс тарифов на услуги связи для юридических лиц	108.5	114.0	110.7	104.0	107.3	103.9	106.3

Индексы потребительских цен и средние потребительские цены на товары и услуги

22.2. Индексы потребительских цен (тарифов) на товары и услуги
(в процентах)

	Все товары и услуги	в том числе		
		продовольственные товары ¹⁾	непродовольственные товары	услуги
декабрь к декабрю предыдущего года				
2009	112.2	108.8	114.7	113.9
2010	109.5	111.2	108.2	108.9
2011	108.9	105.3	110.8	111.2
2012	106.5	105.6	106.1	108.3
2013	108.5	110.1	106.8	109.3
2014	111.8	118.1	108.2	109.3
2015	111.1	112.2	111.5	108.4
к предыдущему месяцу				
2015				
январь	102.2	103.6	101.1	101.8
февраль	102.1	103.8	101.7	99.9
март	101.5	101.3	100.9	102.9
апрель	100.4	100.4	101.3	98.9
май	100.2	99.3	100.7	100.5
июнь	100.0	99.5	100.1	100.6
июль	101.0	100.0	100.7	103.2
август	100.5	100.1	100.9	100.2
сентябрь	100.3	100.6	100.5	99.4
октябрь	100.8	100.6	101.1	100.5
ноябрь	101.0	101.6	101.0	99.8
декабрь	100.8	101.0	100.9	100.2

¹⁾ Включая алкогольные напитки.

22.3. Индекс потребительских цен и изменение официальных курсов иностранных валют по отношению к российскому рублю в 2015 г.
(на конец месяца; в процентах к декабрю 2014 года)

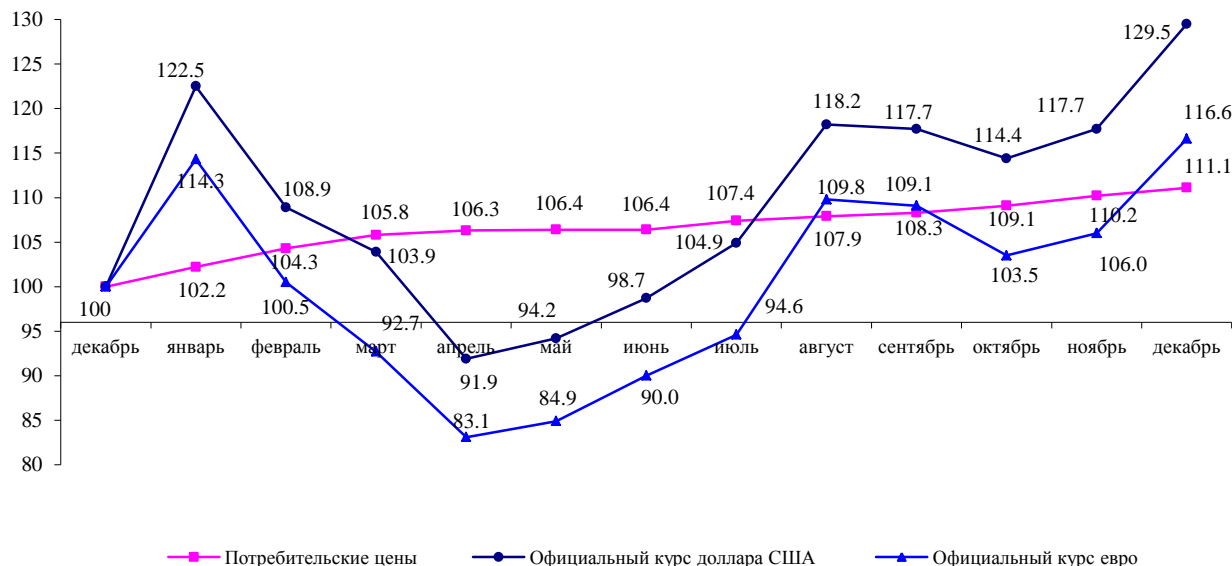

22.4. Индексы потребительских цен (тарифов) на продовольственные, непродовольственные товары и услуги
(декабрь к декабрю предыдущего года; в процентах)

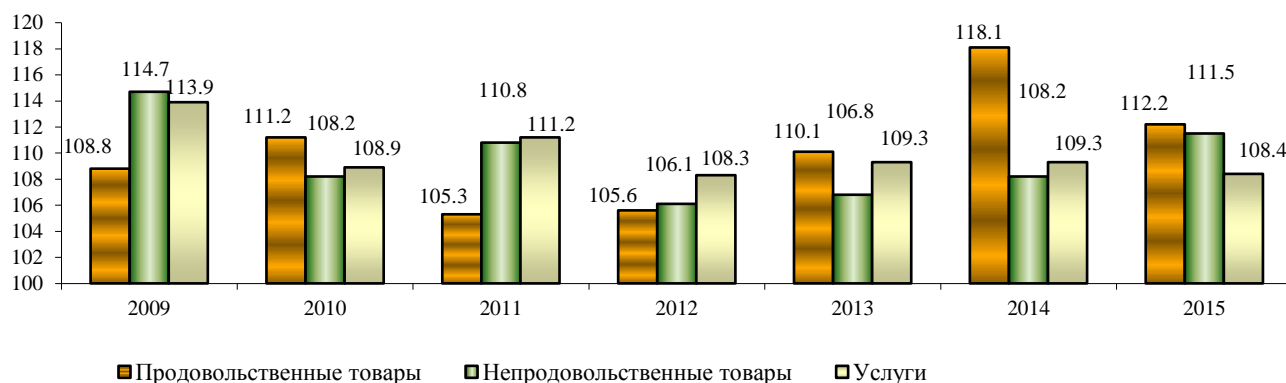

22.5. Индексы потребительских цен на отдельные группы продовольственных товаров
(декабрь к декабрю предыдущего года; в процентах)

	2009	2010	2011	2012	2013	2014	2015
<i>Продовольственные товары</i>	108.8	111.2	105.3	105.6	110.1	118.1	112.2
в том числе:							
мясо и птица	110.3	108.3	102.5	103.4	100.1	125.6	101.8
колбасные изделия и продукты из мяса и птицы	110.6	104.8	104.8	105.3	105.9	130.4	108.9
консервы мясные	126.3	106.9	113.1	105.2	103.2	111.8	111.8
рыбопродукты	126.7	102.7	104.9	106.3	112.7	107.9	133.3
масло сливочное	121.5	117.0	110.9	103.9	126.9	115.9	107.9
масло подсолнечное	89.3	130.7	103.0	100.6	102.8	99.6	140.5
молоко и молочная продукция	104.7	110.9	105.7	102.9	112.7	114.6	110.8
сыр	102.3	112.5	100.0	100.4	116.6	118.7	105.5
яйца	89.4	121.7	92.9	105.0	137.3	96.1	110.3
сахар-песок	132.2	145.1	64.9	103.8	102.6	178.8	87.9
изделия кондитерские	113.2	112.0	109.9	106.5	107.6	116.2	119.3
хлеб и хлебобулочные изделия	102.5	101.0	114.2	107.8	107.3	106.1	112.0
крупа и бобовые	97.9	149.2	92.0	91.3	110.7	114.8	134.4
изделия макаронные	100.7	95.8	108.1	111.5	106.4	107.5	113.7
плодовоовощная продукция, включая картофель	108.7	123.2	101.8	100.5	116.7	138.4	107.1
напитки алкогольные	105.3	113.4	108.1	110.7	117.9	114.1	110.2

22.6. Индексы потребительских цен на отдельные группы непродовольственных товаров
(декабрь к декабрю предыдущего года; в процентах)

	2009	2010	2011	2012	2013	2014	2015
<i>Непродовольственные товары</i>	114.7	108.2	110.8	106.1	106.8	108.2	111.5
в том числе:							
ткани хлопчатобумажные	119.9	112.4	119.3	103.3	109.1	102.0	121.3
ткани шерстяные	129.2	105.4	106.9	105.4	103.4	101.2	117.3
ткани шелковые	107.6	106.7	101.7	101.9	109.1	101.8	104.8
одежда и белье	123.4	112.8	109.7	106.3	106.8	106.3	116.7
верхний трикотаж, прочие изделия верхнего трикотажа	119.7	114.7	116.6	102.6	107.3	106.8	111.2
бельевой трикотаж	118.0	119.6	116.6	103.3	105.4	107.6	126.6
изделия чулочно-носочные	113.5	107.8	112.1	103.2	104.9	112.2	114.0
обувь кожаная, текстильная и комбинированная	118.2	111.6	110.7	110.0	106.1	106.6	119.3
средства моющие и чистящие	121.3	105.3	110.9	111.3	102.9	114.4	123.5
товары парфюмерно-косметические	122.4	108.7	109.0	104.9	106.0	107.2	121.0
галантерея	124.4	110.0	108.5	105.9	107.0	107.3	119.1
изделия табачные	120.2	112.5	122.9	121.9	129.1	129.4	128.5
мебель	109.7	107.3	106.9	104.5	102.5	109.6	107.9
часы	114.6	109.9	111.5	107.2	113.0	110.7	101.4
электротовары и другие бытовые приборы	110.3	102.8	104.6	106.2	103.7	128.4	112.5
телерадиотовары	105.4	99.8	98.3	104.5	99.7	129.7	102.7
изделия ювелирные	130.7	125.6	142.7	106.1	101.9	107.7	121.4
строительные материалы	111.2	109.4	108.9	104.5	105.6	102.1	106.7

**22.7. Индексы потребительских цен (тарифов)
на отдельные группы услуг
(декабрь к декабрю предыдущего года; в процентах)**

	2009	2010	2011	2012	2013	2014	2015
<i>Услуги</i>	113.9	108.9	111.2	108.3	109.3	109.3	108.4
в том числе:							
бытовые	118.4	112.0	115.6	107.8	111.9	103.3	114.7
пассажирского транспорта	98.5	109.9	115.9	113.7	103.3	106.2	100.7
связи	105.0	103.2	102.5	103.5	103.1	99.9	106.9
жилищно-коммунальные	123.0	110.6	113.2	109.4	110.3	107.6	113.4
из них:							
жилищные	129.8	108.0	114.5	106.8	100.3	109.7	125.5
коммунальные	120.2	111.7	112.6	110.5	113.1	106.6	108.5
дошкольного воспитания	128.4	100.6	120.8	124.0	108.8	116.3	106.3
образования	111.5	99.0	106.6	105.2	124.2	103.1	103.9
организаций культуры	119.2	115.3	117.6	100.0	109.4	134.5	100.0
санаторно – оздоровительные	109.3	110.8	112.0	100.5	112.5	102.0	111.9
медицинские	121.0	121.7	122.9	107.9	112.7	109.4	106.9
правового характера	166.7	100.0	100.0	100.0	190.3	100.0	100.0
физической культуры и спорта	126.9	124.3	119.0	104.2	104.3	110.5	100.0

**22.8. Средние потребительские цены на отдельные виды
продовольственных товаров
(на конец года; рублей за килограмм, литр)**

	2009	2010	2011	2012	2013	2014	2015
Говядина (кроме бескостного мяса)	256.65	261.19	285.62	291.31	302.64	338.03	359.71
Свинина (кроме бескостного мяса)	263.47	254.08	271.95	265.63	276.23	328.47	328.95
Куры охлажденные и мороженые	122.55	123.87	114.00	135.80	119.90	173.60	169.81
Колбаса вареная ¹⁾	171.72	188.33	197.90	208.59	222.40	316.23	327.39
Консервы мясные, 350 г	64.75	68.64	76.55	80.70	83.93	93.83	105.44
Рыба мороженая неразделанная	61.34	55.55	58.30	62.60	66.67	69.08	92.39
Рыба соленая, маринованная, копченая	103.05	146.31	154.88	209.73	290.37	343.67	391.69
Консервы рыбные натуральные и с добавлением масла, за условную банку 350 г	40.28	46.92	50.57	48.46	45.73	52.00	72.50
Сливочное масло	209.26	244.91	271.73	280.30	356.90	419.60	466.65
Подсолнечное масло	57.69	75.37	77.65	77.88	80.07	81.98	107.79
Молоко питьевое цельное пастеризованное 2.5-3.2% жирности, л.	51.69	50.45	49.39	50.89	56.95	63.24	64.40
Сыры сычужные твердые и мягкие	238.25	281.07	278.64	277.00	326.54	382.99	386.66
Яйца куриные, 10 шт.	44.46	54.09	50.26	52.77	72.46	69.65	75.57
Сахар – песок	36.74	53.29	34.57	35.89	36.83	63.38	55.86
Чай черный байховый	342.43	354.76	369.54	391.55	413.92	475.36	759.31
Мука пшеничная	20.00	20.82	19.50	25.11	25.60	31.43	35.70
Хлеб и булочные изделия из пшеничной муки высшего сорта	50.61	51.73	48.76	52.91	58.08	67.09	70.18

	2009	2010	2011	2012	2013	2014	2015
Хлеб и булочные изделия из пшеничной муки 1 и 2 сортов	36.15	36.56	42.29	47.29	51.08	51.29	57.11
Рис шлифованный	45.65	38.04	35.19	36.67	45.54	45.23	69.11
Изделия макаронные из пшеничной муки высшего сорта	36.53	32.64	31.36	35.08	37.41	40.13	44.31
Картофель	18.06	19.21	26.02	22.97	33.35	32.19	33.27
Капуста белокочанная свежая	19.96	31.74	21.87	22.68	32.77	28.93	37.25
Морковь	30.85	36.22	35.51	36.62	45.46	47.97	54.80
Лук репчатый	26.44	32.92	27.02	34.94	31.07	40.57	34.86
Яблоки	60.91	73.60	77.55	76.78	76.09	141.96	113.60
Водка крепостью 40% об. спирта и выше ²⁾ , л.	203.96	233.07	267.94	313.75	433.60	512.81	529.50
Вино виноградное крепленое крепостью до 20% об. спирта, л.	211.73	224.36	250.18	262.67	277.38	319.67	314.72
Коньяк ординарный отечественный, л.	989.15	1051.64	1063.55	1067.47	1154.80	1235.41	1556.91
Вино игристое отечественное, л.	161.64	170.22	172.71	203.78	213.32	233.13	260.29
Пиво отечественное, л.	31.92	41.23	44.14	49.07	58.73	65.58	77.49

¹⁾ 2009-2013 гг. – колбаса варенная 1 сорта.

²⁾ 2009-2013 гг. – водка крепостью 40% об. спирта и выше обыкновенного качества.

**22.9. Средние потребительские цены на отдельные виды
непродовольственных товаров
(на конец года; рублей за штуку, пару)**

	2009	2010	2011	2012	2013	2014	2015
Пальто женское демисезонное из шерстяных или полушерстяных тканей	7519.05	7251.19	7944.85	8536.37	9042.45	9618.10	10414.02
Костюм-двойка мужской из шерстяных, полушерстяных или смесовых тканей	6386.34	7026.46	7095.36	7369.97	7668.78	7937.84	8781.18
Сорочка верхняя мужская из хлопчатобумажных или смесовых тканей	785.73	918.41	1038.79	1109.97	1161.81	1342.81	1526.18
Юбка женская из полушерстяных или смесовых тканей	2030.71	2187.40	2444.91	2638.04	2796.42	2922.96	3429.38
Джемпер мужской	1386.22	1487.93	1709.95	1785.95	1845.12	1960.44	2127.10
Носки мужские из хлопчатобумажной или смесовой пряжи, пара	48.27	50.32	56.32	57.92	63.04	67.22	70.51
Колготки женские эластичные плотностью 15-20 DEN	72.80	81.75	98.15	104.34	109.25	123.96	155.11
Полуботинки, туфли мужские с верхом из натуральной кожи, пара	2394.43	2823.30	3074.68	3278.09	3439.52	3655.93	4383.67
Сапоги женские зимние с верхом из натуральной кожи, пара	4552.60	5386.85	5945.74	6426.39	6619.81	7426.71	9662.45
Туфли женские модельные с верхом из натуральной кожи, пара	2305.54	2632.76	3223.90	3663.18	3941.44	3751.09	4683.55
Телевизор цветного изображения	9153.92	11997.54	20338.88	20748.22	22102.72	29185.47	32055.38

22.10. Средние потребительские цены (тарифы) на отдельные виды услуг
 (на конец года; рублей за один вид услуг)

	2009	2010	2011	2012	2013	2014	2015
Постановка набоек, пара	158.45	167.27	181.03	184.98	229.20	246.54	263.07
Пошив женского платья	1320.77	1422.76	1479.73	1678.03	1678.03	1732.20	1906.53
Химчистка мужского костюма	-	1200.00	1200.00	1200.00	987.42	1043.74	1100.00
Стрижка модельная в женском зале	243.23	261.66	324.04	361.88	398.43	398.43	448.60
Стрижка модельная в мужском зале	200.00	215.44	250.00	300.00	332.47	332.47	365.93
Изготовление гроба	2500.00	2500.00	2500.00	2500.00	3550.00	3550.00	4050.00
Проезд в городском муниципальном автобусе, поездка	10.00	10.00	12.00	14.00	15.00	15.00	17.00
Проезд в пригородном поезде (15-30 м), поездка	33.00	38.17	38.17	43.07	50.46	55.50	61.24
Проезд в купейном вагоне скорого нефирменного поезда, в расчете на 100 км пути	121.89	158.11	145.30	152.66	158.76	158.77	166.70
Полет в салоне экономического класса самолета, в расчете на 1000 км	3460.04	3655.85	4466.79	3253.59	2297.08	2681.67	2470.86
Пересылка простого письма внутри России, массой до 20 г	9.00	10.50	11.80	13.00	14.25	15.00	17.00
Отправка телеграммы обыкновенной внутренней, 15 слов	46.50	57.75	72.15	76.65	76.65	86.45	86.45
Абонентская плата за неограниченный объем местных телефонных соединений, месяц	315.00	351.00	386.00	410.00	440.00	455.00	485.00
Плата за жилье в домах государственного и муниципального жилищных фондов ¹⁾ , м ² общей площади	13.77	14.80	17.29	18.49	18.05	19.99	21.25
Электроэнергия в квартирах без электроплит ²⁾ , за минимальный объем потребления, 100 кВт. ч	220.00	242.00	265.00	281.00	331.00	327.00	350.00
Водоснабжение холодное и водоотведение ¹⁾ , месяц с человека	176.80	163.28	177.65	155.84	172.92
Водоснабжение холодное, м ³	8.34	9.26	12.79	13.84
Водоотведение, м ³	11.25	12.48	17.97	20.12
Отопление ¹⁾ , м ² общей площади	23.26	25.23	29.01	47.27	66.26
Отопление, Гкал	2007.76	2095.19	2242.85
Водоснабжение горячее, м ³	55.03	71.16	81.83	91.65	143.12	152.48	163.37
Газ сжиженный ¹⁾ , месяц с человека	157.80	200.51	218.04	244.21	273.52	317.88	389.51
Посещение детского ясли-сада, день	41.98	42.22	51.00	63.25	68.82	80.00	85.00
Санаторий, день	1660.00	1840.00	2060.00	2070.00	2329.16	2503.60	2801.26
Первичный консультативный прием у врача специалиста	220.18	309.90	415.41	439.16	470.33	529.07	584.95
Общий анализ крови	200.00	220.00	270.00	270.00	270.00	320.00	435.89

¹⁾ Регистрируется тариф в домах с полным благоустройством.

²⁾ 2008-2013 гг. – электроэнергия в квартирах без электроплит.

Индексы цен и средние цены на рынке жилья

22.11. Индексы цен на первичном и вторичном рынках жилья
(на конец периода; в процентах к концу предыдущего года)

	Первичный рынок	Вторичный рынок
2009	91.3	90.1
2010	102.4	111.9
2011	112.7	117.6
2012	113.5	119.3
2013	112.5	105.6
2014	99.9	107.7
2015		
I квартал	101.4	97.8
II квартал	101.6	97.3
III квартал	105.4	96.5
IV квартал	111.2	95.5

22.12. Средние цены на первичном и вторичном рынках жилья
(на конец периода; рублей квадратный метр общей площади)

	Первичный рынок	Вторичный рынок
2009	23231.78	26998.28
2010	23614.78	27877.62
2011	28869.37	33650.89
2012	33349.24	38917.18
2013	36464.07	41376.64
2014	37546.18	45291.17
2015		
I квартал	37574.52	43681.78
II квартал	37634.66	43433.94
III квартал	39053.14	43099.13
IV квартал	41183.40	42656.18

Индексы цен и средние цены производителей

22.13. Индексы цен производителей по видам экономической деятельности
(декабрь к декабрю предыдущего года; в процентах)

	2009	2010	2011	2012	2013	2014	2015
<i>Производство промышленных товаров</i>	110.4	112.5	111.1	111.9	106.6	105.5	105.6
в том числе по видам экономической деятельности:							
<i>Добыча полезных ископаемых</i>	111.4	114.4	131.0	138.7	108.8	100.7	102.5
в том числе:							
добыча полезных ископаемых, кроме топливно- энергетических	111.4	114.4	131.0	138.7	108.8	100.7	102.5
<i>Обрабатывающие производства</i>	106.6	108.9	109.8	117.3	103.1	108.7	105.1
из них:							
производство пищевых продуктов, включая напитки, и табака	110.1	111.3	101.7	104.0	100.0	105.4	111.8
текстильное и швейное производство	106.4	128.8	107.1	107.2	100.0	100.3	134.3
производство кожи, изделий из кожи и производство обуви	100.0	103.2	134.6	106.1	100.0	100.0	107.2
обработка древесины и производство изделий из дерева	103.7	104.1	113.6	123.3	101.3	101.4	100.1
производство прочих неметаллических минеральных продуктов	107.1	105.0	109.9	130.8	104.5	113.4	101.8
производство машин и оборудования	114.3	100.0	100.0	100.0
производство электрооборудования, электронного и оптического оборудования	-	107.7	130.6	100.0	100.0	100.0	100.0
прочие производства	101.3	113.6	100.3	112.9	102.8	104.5	108.6
<i>Производство и распределение электроэнергии, газа и воды</i>	118.1	118.6	110.8	100.9	110.6	102.8	106.6
производство, передача и распределение электроэнергии	118.0	115.7	93.9	91.1	120.9	98.0	105.1
производство, передача и распределение пара и горячей воды (тепловая энергия)	124.9	120.0	125.5	110.3	105.0	104.4	107.0

**22.14. Индексы цен производителей на отдельные виды
промышленных товаров в 2010-2015 гг. ¹⁾**
(декабрь к декабрю предыдущего года; в процентах)

	2010	2011	2012	2013	2014	2015
Щебень	111.2	128.8	166.0	108.1	100.0	100.0
Колбасы (колбаски) вареные	105.7	100.0	102.7	104.2	122.8	111.4
Рыба (кроме сельди) соленая	120.0	111.1	140.0	100.0	100.0	100.0
Консервы рыбные всех видов	-	-	-	102.1	104.7	116.8
Молоко питьевое	118.1	95.6	98.5	100.0	100.0	105.0
Масло сливочное	126.3	96.3	105.5	100.0	-	-
Сметана	122.3	97.3	103.0	98.3	100.0	105.0
Йогурт и прочие виды молока или сливок, ферментированных или сквашенных, кроме сметаны	116.6	100.8	97.5	100.0	100.0	105.0
Изделия хлебобулочные из ржаной муки и смеси ржаной и пшеничной муки	100.0	133.3	109.4	100.0	108.6	115.8
Изделия хлебобулочные из пшеничной муки	111.1	108.6	107.2	104.6	127.7	110.7
Печенье сладкое	113.2	100.0	100.0	100.0	120.2	116.6
Напитки безалкогольные прочие	118.0	103.8	122.3	101.5	100.0	100.0
Изделия трикотажные чулочно – носочные	121.7	113.9	100.0	100.0	100.0	152.3
Джемперы, пуловеры, кардиганы, жилеты трикотажные и аналогичные изделия	141.5	108.7	103.0	100.0	100.3	115.8
Одежда верхняя для женщин и девочек, кроме трикотажной, прочая	135.5	101.9	114.5	100.0	100.7	118.6
Обувь с верхом из кожи	103.2	134.6	106.1	100.0	100.0	107.2
Пиломатериалы обычные, не включенные в другие группировки, прочие	104.1	113.6	123.3	101.3	101.4	100.1
Цемент	105.0	110.0	131.3	104.5	114.4	100.0
Известь негашеная	110.0	100.0	108.0	108.0	105.0	-
Конструкции и детали сборные железобетонные	100.0	100.0	87.7	110.5	108.5	118.0
Трансформаторы электрические	107.7	130.6	100.0	100.0	100.0	100.0
Стол	104.2	100.0	114.1	102.7	105.7	113.6
Шкафы	103.3	100.3	116.8	103.3	111.7	100.0
Электроэнергия, отпущенная различным категориям потребителей	115.7	93.9	90.5	121.2	97.9	105.1
Теплоэнергия	120.0	125.5	110.3	105.0	104.4	107.0

¹⁾ В соответствии с общероссийским классификатором продукции ОКПД.

22.15. Индексы цен производителей сельскохозяйственной продукции
 (декабрь к декабрю предыдущего года; в процентах)

	2009	2010	2011	2012	2013	2014	2015
<i>Продукция сельского хозяйства</i>	108.3	99.3	116.5	103.1	104.9	104.2	134.1
в том числе:							
<i>Продукция растениеводства</i>	111.5	97.0	117.8	103.4	105.1	104.6	135.3
Зерновые и зернобобовые культуры ¹⁾	106.6	119.1	96.4	104.9	107.6	109.1	130.2
в том числе:							
пшеница	107.2	121.5	112.9	101.0	96.7	109.7	109.8
гречиха	100.0	181.8	109.1	73.3	75.0	161.8	77.3
кукуруза	100.0	100.0	100.0	100.0	100.0	100.0	100.0
рис необрушенный (нешелушенный)	-	-	100.0	100.0	100.0	100.0	в 2.1 р.
ячмень	102.9	116.8	99.2	99.4	122.4	115.6	96.6
овес	121.6	125.2	70.6	137.3	91.9	101.0	131.5
Бобы соевые	112.5	92.0	119.0	103.7	105.7	105.3	135.5
Картофель	106.4	128.7	128.8	95.7	100.0	100.0	100.0
Культуры бахчевые продовольственные	100.0	100.0	100.0	100.0	100.0	-	-
<i>Продукция животноводства</i>	97.6	106.4	112.0	102.3	102.3	99.7	108.7
Скот и птица (в живом весе)	109.2	102.0	109.1	99.9	100.8	109.0	106.1
в том числе:							
скот крупный рогатый живой	128.1	106.1	138.6	98.4	105.7	109.7	122.1
свиньи живые	101.2	99.8	101.2	100.0	96.2	108.0	100.0
птица сельскохозяйственная живая	100.0	110.0	100.0	-	-	-	-
Молоко сырое крупного рогатого скота	102.2	119.4	119.6	106.0	103.3	95.0	110.8
Яйца куриные	76.0	100.0	100.0	-	-	-	-

¹⁾ 2009 г. – зерновые культуры.

22.16. Индексы тарифов на услуги связи для юридических лиц
 (декабрь к декабрю предыдущего года; в процентах)

	2009	2010	2011	2012	2013	2014	2015
<i>Услуги связи – всего</i>	108.5	114.0	110.7	104.0	107.3	103.9	106.3
в том числе:							
национальной почты	118.0	137.1	107.8	108.2	114.4	105.8	111.4
местной телефонной связи	112.3	109.1	108.9	106.3	107.2	105.4	105.3
междугородной телефонной связи	100.0	100.0	100.0	100.0	100.0	100.0	100.0
документальной электросвязи	109.3	120.3	114.9	105.4	107.1	106.1	108.2
передача данных по каналам связи	103.6	109.6	130.5	100.0	110.0	110.0	100.0
проводного вещания	107.1	100.0	100.0	113.3	111.8	110.5	114.3
подвижной связи	100.0	100.0	100.0	100.0	100.0	100.0	100.0

22.17. Индексы тарифов на услуги связи для физических лиц
 (декабрь к декабрю предыдущего года; в процентах)

	2009	2010	2011	2012	2013	2014	2015
Услуги связи – всего	105.0	103.2	102.5	103.5	103.1	99.9	106.9
в том числе:							
почтовой	120.0	116.7	112.4	110.2	109.6	105.3	113.3
городской телефонной	112.5	112.4	110.7	104.5	107.2	101.3	105.4
междугородней телефонной	100.0	100.0	100.0	100.0	91.0	104.5	100.0
телеграфной	123.5	124.2	124.9	106.2	100.0	112.8	100.0
проводного вещания	115.4	100.0	100.0	114.3	112.5	111.1	120.0
беспроводной радиосвязи	100.0	99.4	100.0	103.0	100.3	98.3	111.8

22.18. Индексы цен приобретения промышленной продукции и услуг сельскохозяйственными организациями
 (в процентах к предыдущему году)

	2009	2010	2011	2012	2013	2014	2015
Промышленные товары и услуги, приобретенные сельскохозяйственными организациями	100.2	104.6	118.2	103.7	113.7	109.6	111.7
Промышленные товары	100.2	104.6	118.2	103.7	113.7	109.6	111.7
из них:							
машины сельскохозяйственные для растениеводства	108.4	101.4	100.0	113.2	100.0	123.5	122.1
машины для животноводства, птицеводства и кормопроизводства	109.0	100.0	-	114.6	-	120.0	100.0
тракторы сельскохозяйственные, универсальные общего назначения, универсально-пропашные и специальные	106.9	107.0	-	-	100.0	105.0	-
автомобили	100.0	-	-	-	100.0	100.0	-
удобрения и соединения азотные	102.5	95.9	113.9	105.8	99.3	115.2	121.6
горючее и смазочные материалы	91.5	112.3	125.8	102.1	135.9	107.0	101.3
комбикорма для птиц, свиней и крупного рогатого скота	103.3	-	122.3	98.2	119.6	81.5	83.4
материалы для строительства	-	-	-	102.0	в 3.6 р.	61.1	-
электроэнергия	116.4	124.9	109.6	103.1	106.7	100.8	99.4
тепловая энергия	141.8	100.0	124.5	110.3	113.2	101.6	102.2
топливо	140.2	115.5	114.8	119.3	105.0	100.3	106.5
Услуги, связанные с выращиванием сельскохозяйственных культур	-	-	-	-	-	-	-

22.19. Средние цены на основные виды материально-технических ресурсов, приобретенных сельскохозяйственными организациями
(в среднем за год; рублей)

	2009	2010	2011	2012	2013	2014	2015
<i>Комбайны зерноуборочные, за шт.</i>	740513	-	-	695061	1100000	3640000	4500000
<i>Тракторы сельскохозяйственные, универсальные общего назначения, универсально-пропашные и специальные, за шт.</i>	276697	733974	-	-	326583	1138000	-
в том числе:							
тракторы сельскохозяйственные универсальные общего назначения	276697	733974	-	-	264874	1138000	-
<i>Автомобили, за шт.</i>	300000	-	-	-	300000	535000	-
в том числе:							
средства автотранспортные грузовые	300000	-	-	-	300000	-	-
<i>Удобрения и соединения азотные, за т</i>							
в том числе:							
удобрения азотные	9375.85	7769.29	12112.67	15625.57	-	-	-
удобрения, не включенные в другие группировки	17590.23	17214.49	23786.44	21341.18	20379.64	23541.67	27693.15
<i>Горючее и смазочные материалы, за т</i>							
бензин автомобильный	22249.36	24422.81	25515.56	27795.78	40235.98	41646.80	38335.94
топливо дизельное	19917.88	22297.78	26226.91	27106.78	33643.58	38051.73	39276.96
масла смазочные (нефтяные)	37489.05	41571.18	47509.39	52940.63	53822.35	61526.37	92894.48
<i>Комбикорма для птицы, свиней и крупного рогатого скота, за т</i>	12264.08	-	11000.00	10816.90	14021.28	9430.00	8100.37
<i>Цемент, за т</i>	-	-	-	5000.00	18000.00	11000.00	-
<i>Известь, за т</i>	-	-	-	-	-	-	-
<i>Электроэнергия, за МВт.ч.</i>	2899.53	3643.38	3895.67	4031.88	4290.16	4353.93	4343.17
<i>Уголь, за т</i>	1635.18	1829.00	2175.22	2506.00	2674.81	2737.38	2864.85

22.20. Индексы цен на продукцию (затраты, услуги) инвестиционного назначения
(в процентах)

	Сводный индекс цен на продукцию (затраты, услуги) инвестиционного назначения	в том числе индексы цен		
		производителей на строительную продукцию	приобретения машин и оборудования инвестиционного назначения	на прочую продукцию (затраты, услуги) инвестиционного назначения
Декабрь к декабрю предыдущего года				
2009	94.5	93.4	103.3	97.6
2010	114.2	122.3	103.0	92.4
2011	111.9	112.5	106.1	113.5
2012	96.7	96.1	103.7	106.3
2013	98.5	98.2	102.8	106.0
2014	105.2	105.2	105.7	103.4
2015	109.1	106.9	120.1	110.7
К предыдущему месяцу				
2015				
Январь	101.0	100.0	105.5	104.8
Февраль	100.4	100.3	100.9	100.3
Март	99.2	99.0	100.2	100.2
Апрель	101.9	102.2	100.3	100.1
Май	100.4	100.5	100.1	100.0
Июнь	99.6	99.5	100.0	100.0
Июль	101.8	102.0	100.8	100.6
Август	101.2	100.7	103.3	102.3
Сентябрь	100.0	99.7	101.4	100.1
Октябрь	100.9	101.0	100.3	100.1
Ноябрь	101.6	101.5	101.9	101.3
Декабрь	101.1	100.4	104.1	100.6

22.21. Индексы тарифов на грузовые перевозки автомобильным транспортом
(декабрь к декабрю предыдущего года; в процентах)

	2009	2010	2011	2012	2013	2014	2015
Автомобильный транспорт	100.4	85.5	117.5	85.6	100.0	103.3	102.8

Методологические пояснения

Индекс потребительских цен характеризует изменение во времени общего уровня цен на товары и услуги, приобретаемые населением для непроизводственного потребления. Он измеряет отношение стоимости фиксированного перечня товаров и услуг в ценах текущего периода к его стоимости в ценах базисного периода. Расчет осуществляется ежемесячно на базе статистических данных, полученных в результате наблюдения за уровнем цен на товары и услуги в организациях розничной торговли и сферы услуг, на вещевых, смешанных и продовольственных рынках, как в стационарных торговых заведениях, так и при передвижной торговле (палатки, киоски и т.д.), а также на основе данных о потребительских расходах домашних хозяйств. Индекс потребительских цен является одним из важнейших показателей, характеризующих инфляционные процессы в потребительском секторе экономики.

Индексы цен на первичном и вторичном рынках жилья рассчитываются на основе зарегистрированных цен на вновь построенные квартиры и на квартиры функционирующего жилого фонда, находящиеся в собственности, если они являются объектами совершения рыночных сделок. Наблюдение ведется по выборочному кругу организаций, осуществляющих операции с недвижимостью в территориальных центрах и отдельных городах субъектов Российской Федерации. При регистрации цен на квартиры учитываются их количественные и качественные характеристики. Средние цены по Российской Федерации рассчитываются из средних цен, сложившихся в ее субъектах. В качестве весов используются данные о количестве проданной общей площади квартир отдельно на первичном и вторичном рынках жилья, накопленном за предыдущий год.

Индекс цен производителей промышленных товаров рассчитывается на основании регистрации цен на товары (услуги)-представители более чем в 10 тыс. базовых организаций. Расчет средних цен и индексов цен производится более чем по 1100 товарам (услугам)-представителям. Цены производителей представляют собой фактически сложившиеся на момент регистрации цены указанных организаций на произведенные товары (оказанные услуги), предназначенные для реализации на внутреннем рынке (без косвенных товарных налогов - налога на добавленную стоимость, акциза и т.п.). Рассчитанные по товарам (услугам)-представителям индексы цен производителей последовательно агрегируются в индексы цен соответствующих видов, групп, классов, разделов экономической деятельности. В качестве весов используются данные об объеме производства в стоимостном выражении за базисный период.

Сводный индекс цен на продукцию (затраты, услуги) инвестиционного назначения рассчитывается как агрегированный показатель из индексов цен производителей на строительную продукцию, приобретения машин и оборудования инвестиционного назначения и на прочую продукцию (затраты, услуги) инвестиционного назначения, взвешенных по доле этих элементов в общем объеме инвестиций в основной капитал.

Индекс цен производителей сельскохозяйственной продукции исчисляется на основании регистрации в отобранных для наблюдения сельскохозяйственных организациях цен на основные виды товаров-представителей, реализуемых заготовительным, перерабатывающим организациям, на рынке, через собственную торговую сеть, населению непосредственно с транспортных средств, на ярмарках, биржах, аукционах, организациям, коммерческим структурам и т.п. Цены производителей сельскохозяйственной продукции приводятся с учетом надбавок и скидок за качество реализованной продукции, без расходов на транспортировку, экспедирование, погрузку и разгрузку продукции, а также без налога на добавленную стоимость.

Индекс тарифов на грузовые перевозки позволяет определить изменение тарифов на грузовые перевозки за текущий период без учета изменения за этот период структуры перевезенных грузов по разнообразным признакам: виду груза, размеру отправки, скорости доставки, расстоянию перевозки, территории перевозки, типу подвижного состава, степени использования его грузоподъемности и др.

**ВНЕШНЕЭКОНОМИЧЕСКАЯ
ДЕЯТЕЛЬНОСТЬ**

23.1.	Внешняя торговля Еврейской автономной области.....	257
23.2.	Внешняя торговля со странами дальнего зарубежья.....	257
23.3.	Внешняя торговля со странами СНГ.....	258
23.4.	Товарная структура экспорта в страны дальнего зарубежья.....	258
23.5.	Товарная структура экспорта в страны СНГ.....	259
23.6.	Товарная структура импорта из стран дальнего зарубежья.....	259
23.7.	Товарная структура импорта из стран СНГ.....	260
23.8.	Экспорт основных товаров	260
23.9.	Импорт основных товаров	261
23.10.	Экспорт и импорт услуг.....	261
23.11.	Структура экспорта и импорта услуг.....	262
23.12.	Экспорт услуг по основным видам.....	262
23.13.	Импорт услуг по основным видам.....	262
	Методологические пояснения.....	262

ВНЕШНЕЭКОНОМИЧЕСКАЯ ДЕЯТЕЛЬНОСТЬ

Раздел представляет статистику внешней торговли товарами, ввоз и вывоз которых уменьшает или увеличивает материальные ресурсы государства. В него включены статистические данные о внешней торговле Еврейской автономной области со странами дальнего зарубежья и странами СНГ. Информация приведена на основе данных Дальневосточного таможенного управления с учетом данных взаимной торговли со странами Евразийского экономического союза (ЕАЭС) (Республикой Беларусь, Республикой Казахстан, Республикой Армения и Киргизской Республикой).

23.1. Внешняя торговля Еврейской автономной области ¹⁾
(в фактически действовавших ценах; тыс. долларов США)

	Экспорт товаров						
	2009	2010	2011	2012	2013	2014	2015
<i>Всего</i>	13035	8769	11274	15914	17889	23563	37502
в том числе:							
со странами дальнего зарубежья	12889	8723	11266	15887	17480	22819	37190
со странами СНГ	146	46	9	27	410	744	312
	Импорт товаров						
	2009	2010	2011	2012	2013	2014	2015
<i>Всего</i>	16628	37896	60894	45552	84410	70543	40771
в том числе:							
со странами дальнего зарубежья	16477	37680	59902	45033	80808	68662	40599
со странами СНГ	151	216	991	519	3602	1881	172

¹⁾ Здесь и далее 2015 г. – оперативные данные.

23.2. Внешняя торговля со странами дальнего зарубежья
(в фактически действовавших ценах; тысяч долларов США)

	Экспорт товаров						
	2009	2010	2011	2012	2013	2014	2015
<i>Всего</i>	12889	8723	11266	15887	17480	22819	37190
в том числе:							
Израиль	-	-	-	-	-	-	-
Испания	-	-	-	-	-	-	-
Италия	-	-	-	-	-	-	-
Китай	12682	8459	10693	15651	16040	21990	36538
КНДР	34	-	133	14	-	-	-
Малайзия	-	-	-	-	-	-	-
Республика Корея	-	-	-	-	1239	546	-
Япония	174	264	440	222	200	283	652
	Импорт товаров						
	2009	2010	2011	2012	2013	2014	2015
<i>Всего</i>	16477	37680	59902	45033	80808	68662	40599
в том числе:							
Австрия	-	-	433	-	608	-	-
Болгария	-	-	69	-	-	-	-
Великобритания	0.0	-	-	-	-	-	-
Германия	-	-	15	8	204	5	0.0
Гонконг	-	-	-	-	-	82	-
Израиль	-	6	-	-	-	-	-
Ирландия	-	-	-	-	-	-	113
Китай	16237	36007	49229	44867	68078	66806	40144
Монголия	-	-	-	-	10	51	20
Португалия	-	-	-	-	-	-	-
Республика Корея	-	30	478	37	70	23	2
Соединенное королевство	-	-	-	-	-	20	80
США	21	88	578	-	4	196	101
Тайвань (Китай)	-	-	-	63	269	27	52
Тайланд	-	-	-	21	-	-	-
Филиппины	74	77	94	-	-	-	-
Финляндия	-	-	-	-	628	-	-
Франция	-	1381	2558	-	-	-	-
Чешская Республика	-	-	-	-	785	-	-
Швеция	-	-	-	-	10147	1426	49
Эквадор	66	-	41	-	-	-	-
Южная Африка	-	-	-	-	-	-	37
Япония	78	91	6407	36	6	26	-

23.3. Внешняя торговля со странами СНГ
(в фактически действовавших ценах; тысяч долларов США)

	Экспорт товаров						
	2009	2010	2011	2012	2013	2014	2015
<i>Всего</i>	146	46	9	27	410	744	312
в том числе:							
Армения	-	3	-	-	-	-	-
Беларусь	88	17	9	-	-	14	-
Казахстан	49	-	-	27	13	25	53
Таджикистан	-	-	-	-	-	-	-
Украина	9	26	-	-	396	705	259
	Импорт товаров						
	2009	2010	2011	2012	2013	2014	2015
<i>Всего</i>	151	216	991	519	3602	1881	172
в том числе:							
Азербайджан	-	-	522	174	-	-	-
Армения	-	-	-	-	-	-	-
Беларусь	26	195	413	131	187	140	172
Казахстан	-	-	-	-	-	-	-
Таджикистан	63	0.0	-	-	-	-	-
Узбекистан	-	-	-	-	-	-	-
Украина	62	21	56	215	3415	1741	-

23.4. Товарная структура экспорта в страны дальнего зарубежья
(в фактически действовавших ценах)

	2010		2011		2012		2013		2014		2015	
	тыс. дол-ларов США	в процентах	тыс. дол-ларов США	в процентах	тыс. дол-ларов США	в процентах	тыс. дол-ларов США	в процентах	тыс. дол-ларов США	в процентах	тыс. дол-ларов США	в процентах
<i>Экспорт – всего</i>	8723	100	11266	100	15887	100	17480	100	22819	100	37190	100
в том числе:												
машины, оборудование и транспортные средства	18	0.2	277	2.5	52	0.3	197	1.1	31	0.1	14	0.0
минеральные продукты	264	3.0	441	3.9	588	3.7	208	1.2	283	1.2	652	1.8
продукция химической промышленности, каучук	1	0.0	-	-	-	-	-	-	9	0.0	-	-
металлы, драгоценные камни и изделия из них	93	1.1	13	0.1	-	-	-	-	-	-	-	-
древесина и целлюлозно-бумажные изделия	8346	95.7	10475	93.0	12716	80.0	14403	82.3	16373	71.8	14133	38.0
текстиль, текстильные изделия и обувь	-	-	-	-	4	0.0	5	0.0	0.0	0.0	-	-
кожевенное сырье, пушнина и изделия из них	-	-	-	-	-	-	-	-	331	1.5	526	1.4
продовольственные товары и сельскохозяйственное сырье (кроме текстильного)	1	0.0	59	0.5	2522	15.9	2665	15.3	5791	25.4	21865	58.8
прочие	-	-	0.0	0.0	5	0.0	-	-	-	-	-	-

23.5. Товарная структура экспорта в страны СНГ
(в фактически действовавших ценах)

	2010		2011		2012		2013		2014		2015	
	тыс. дол-ларов США	в процентах	тыс. дол-ларов США	в процентах	тыс. дол-ларов США	в процентах	тыс. дол-ларов США	в процентах	тыс. дол-ларов США	в процентах	тыс. дол-ларов США	в процентах
<i>Экспорт</i> – всего	46	100	9	100	27	100	410	100	744	100	312	100
в том числе:												
машины, оборудование и транспортные средства	0.0	0.7	1	8.2	27	100	-	-	25	3.4	33	10.6
минеральные продукты	26	57.2	-	-	-	-	410	100	705	94.8	275	88.1
продукция химической промышленности, каучук	16	34.7	-	-	-	-	-	-	-	-	-	-
металлы, драгоценные камни и изделия из них	1	1.5	8	91.8	-	-	-	-	-	-	-	-
текстиль, текстильные изделия и обувь	-	-	-	-	-	-	-	-	-	-	-	-
продовольственные товары и сельскохозяйственное сырье (кроме текстильного)	-	-	-	-	-	-	-	-	-	-	4	1.3
прочие	3	5.9	-	-	-	-	-	-	14	1.9	-	-

23.6. Товарная структура импорта из стран дальнего зарубежья
(в фактически действовавших ценах)

	2010		2011		2012		2013		2014		2015	
	тыс. дол-ларов США	в процентах	тыс. дол-ларов США	в процентах	тыс. дол-ларов США	в процентах	тыс. дол-ларов США	в процентах	тыс. дол-ларов США	в процентах	тыс. дол-ларов США	в процентах
<i>Импорт</i> – всего	37680	100	59902	100	45033	100	80808	100	68662	100	40599	100
в том числе:												
машины, оборудование и транспортные средства	10539	28.0	26049	43.5	14833	32.9	39596	49.0	28086	40.9	24296	59.8
продукция химической промышленности, каучук	1270	3.4	1632	2.7	1519	3.4	1950	2.4	2771	4.0	1809	4.5
металлы, драгоценные камни и изделия из них	4406	11.7	5272	8.8	11375	25.3	28722	35.6	27203	39.6	7249	17.9
древесина и целлюлозно-бумажные изделия	443	1.2	677	1.1	959	2.1	656	0.8	832	1.2	139	0.3
минеральные продукты	318	0.8	540	0.9	759	1.7	1053	1.3	653	1.0	222	0.5
текстиль, текстильные изделия и обувь	9246	24.5	6243	10.4	2256	5.0	739	0.9	577	0.8	228	0.6
кожевенное сырье, пушнина и изделия из них	1003	2.7	69	0.1	6	0.0	-	-	3	0.0	-	-
продовольственные товары и сельскохозяйственное сырье	7601	20.2	16098	26.9	11111	24.7	6168	7.6	6814	9.9	5936	14.6
прочие	2855	7.6	3321	5.5	2215	4.9	1924	2.4	1722	2.5	720	1.8

23.7. Товарная структура импорта из стран СНГ
(в фактически действовавших ценах)

	2010		2011		2012		2013		2014		2015	
	тыс. дол-ларов США	в процентах	тыс. дол-ларов США	в процентах	тыс. дол-ларов США	в процентах	тыс. дол-ларов США	в процентах	тыс. дол-ларов США	в процентах	тыс. дол-ларов США	в процентах
<i>Импорт – всего</i>	216	100	991	100	519	100	3602	100	1881	100	172	100
в том числе:												
машины, оборудование и транспортные средства	21	9.6	312	31.5	137	26.4	3388	94.1	1712	91.0	7	4.2
минеральные продукты	20	9.4	8	0.8	-	-	-	-	-	-	-	-
продукция химической промышленности, каучук	33	15.3	44	4.4	-	-	-	-	26	1.4	0.0	0.1
металлы и изделия из них	-	-	-	-	-	-	52	1.4	10	0.5	-	-
древесина и целлюлозно-бумажные изделия	32	15.0	-	-	95	18.3	-	-	-	-	-	-
продовольственные товары и сельскохозяйственное сырье	0.0	0.1	565	57.0	288	55.4	162	4.5	132	7.0	164	95.6
прочие	109	50.5	62	6.3	-	-	-	-	-	-	-	-

23.8. Экспорт основных товаров

	Количество					Стоймость, тыс. долл. США				
	2011	2012	2013	2014	2015	2011	2012	2013	2014	2015
<i>Продовольственные товары</i>										
Рыба мороженая, т	-	49.3	150.1	174.4	472.6	-	81.7	232.7	347.5	800.8
Рыба сушеная, соленая, копченая; рыбная мука, т	12.0	189.5	160.4	145.7	433.3	12.0	189.5	245.1	216.8	585.5
Кедровые орехи, т	-	350.4	-	-	-	-	537.7	-	-	-
Соевые бобы, т	-	6523.7	8753.2	20246.7	88367.3	-	1602.9	2136.4	5055.7	19858.2
<i>Минеральные продукты</i>										
Соль, сера, земли и камень, штукатурные материалы, известь и цемент, т	3840	7488	3702	6100	8370	439.7	587.9	609.7	988.7	926.8
<i>Древесина и изделия из нее</i>										
Лесоматериалы необработанные, тыс. м ³	47.4	26.7	38.8	46.1	42.5	4537.4	2676.6	3866.0	4586.7	4036.6
Лесоматериалы обработанные, т	30385	37263	36821	54388	44641	4062.8	6242.5	7256.6	8988.9	5955.0
Листы для облицовки, м ³	4963.1	12366.3	9900.3	7387.0	12642.0	1582.2	3553.6	2993.8	2439.2	2506.0
Пиломатериалы, т	-	-	114.7	195.5	2467.0	-	-	55.9	89.4	1250.4
<i>Машины, оборудование и транспортные средства</i>										
Машины, оборудование и механизмы; их части						153.2	-	124.0	19.1	14.1
Электрические машины и оборудование, их части; аппаратура для записи и воспроизведения звука, изображения, ее части и принадлежности						-	-	20.0	25.0	33.0
Автомобили грузовые, шт.	-	-	2	1	-	-	-	38.9	12.4	-
Суда, лодки и плавучие конструкции, шт.	-	1	-	-	-	124.8	51.7	-	-	-

23.9. Импорт основных товаров

	Количество					Стоимость, тыс. долл. США				
	2011	2012	2013	2014	2015	2011	2012	2013	2014	2015
<i>Продовольственные товары и сельскохозяйственное сырье</i>										
Картофель, т	1662.6	937.7	600.9	1470.4	1213.7	918.4	436.2	279.5	675.7	554.5
Овощи свежие, т	9698.3	5405.2	3434.9	3495.7	3217.0	9143.7	5690.7	3234.7	3183.6	2725.8
Фрукты, т	6777.0	5434.3	2633.5	3126.6	2911.5	5806.6	4484.6	2090.8	2588.5	2390.0
Овощи, приготовленные или консервированные, т	4.5	10.6	6.2	4.5	0.4	2.7	11.7	5.9	4.3	0.8
Фрукты, орехи и прочие съедобные части растений, приготовленные или консервированные иным способом, т	64.8	69.4	12.2	3.0	1.2	73.9	98.2	61.1	15.1	6.1
Соки, т	153.4	54.2	26.6	24.8	98.1	84.7	65.6	46.2	53.3	44.0
Разные пищевые продукты, т	67.1	175.8	189.6	143.7	71.3	48.3	181.7	209.5	158.1	73.5
Алкогольные и безалкогольные напитки и укус, т	725.7	254.1	107.5	64.3	246.8	437.4	147.0	85.5	49.9	122.8
<i>Минеральные продукты</i>										
Соль, сера, земли и камень, штукатурные материалы, известь и цемент, т	3900.7	4870.7	6605.5	3936.9	1478.4	533.9	749.5	1049.5	648.8	222.3
<i>Продукты химической промышленности</i>										
Полимерные материалы, пластмассы и изделия из них, т	482.1	488.2	552.8	1106.3	407.2	947.0	1039.9	1075.9	1947.7	694.7
Шины и покрышки пневматические резиновые новые, шт.	1920	5475	2103	3018	491	83.9	109.6	110.3	149.1	169.4
<i>Древесина и целлюлозно-бумажные изделия</i>										
Древесина и изделия из нее; древесный уголь, т	384.5	401.8	201.9	578.6	54.3	234.6	757.6	460.6	503.3	51.5
Бумага и картон, т	1497.7	492.8	460.9	738.3	57.8	431.1	290.9	241.5	342.2	81.8
<i>Текстиль, текстильные изделия и обувь</i>										
Химические волокна и нити, т	27.0	57.8	32.2	53.1	0.3	97.2	216.1	111.6	188.6	1.2
Специальные ткани, вышивки, т	34.8	49.4	25.1	13.7	2.2	119.7	168.5	85.8	45.2	13.3
Обувь кожаная, пар	20243	600	700	1000	-	239.4	13.2	15.4	22.0	-
<i>Металлы и изделия из них</i>										
Алюминий и изделия из него, т	69.0	10.7	7.8	6.7	0.9	221.8	70.2	37.6	25.7	3.8
Изделия из черных металлов, т	4463.2	5652.7	13329.7	13502.3	1914.9	3566.7	7592.8	21659.5	22845.4	3141.0
<i>Машины, оборудование и транспортные средства</i>										
Машины, оборудование и механизмы; их части						11612.1	7920.2	40262.5	24724.2	13370.8
Автомобили грузовые, шт.	40	39	-	3	2	7161.1	1446.6	-	24.4	180.0
Автомобили легковые, шт.	4	12	1	4	-	128.5	33.4	4.5	22.6	-
Тракторы, шт.	99	124	75	140	210	1082.2	1335.8	747.3	1432.3	3951.7
Инструменты и аппараты оптические, фото и кинематографические, измерительные, медицинские; их части						160.9	171.3	115.6	66.8	49.7
<i>Другие товары</i>										
Игрушки, игры и спортивный инвентарь						131.7	164.5	213.0	24.7	11.7
Керамические изделия, т	851.3	7374.4	3198.8	1146.5	182.4	362.6	747.5	639.7	355.8	91.6
Изделия из камня, гипса, цемента, асбеста, слюды и аналогичных материалов, т	1061.5	657.4	357.3	349.2	212.7	426.9	342.4	176.4	160.4	95.2
Стекло и изделия из него						122.8	94.8	36.4	20.7	6.0
Мебель и ее части						495.4	345.3	415.3	563.3	120.5

23.10. Экспорт и импорт услуг ¹⁾
(тысяч долларов США)

	Экспорт			Импорт		
	всего	в том числе		всего	в том числе	
		в страны дальнего зарубежья	в страны СНГ		из стран дальнего зарубежья	из стран СНГ
2009	312.0	311.0	1.0	120.1	120.1	-
2010	570.9	570.1	0.8	123.8	123.8	-
2011	507.8	507.2	0.6	136.6	136.6	-
2012	469.4	468.9	0.5	364.5	364.5	-
2013	333.6	332.9	0.7	33.3	33.3	-
2014	400.4	399.5	0.9	73.1	73.1	-
2015	213.4	211.1	2.3	51917.1	51917.1	-

¹⁾Здесь и далее – без учета микропредприятий.

**23.11. Структура экспорта и импорта услуг
(в процентах)**

	2010		2011		2012		2013		2014		2015	
	экс-порт	им-порт	экс-порт	им-порт	экс-порт	им-порт	экс-порт	им-порт	экс-порт	им-порт	экс-порт	им-порт
<i>Все услуги</i>	100	100	100	100	100	100	100	100	100	100	100	100
в том числе:												
транспортные услуги	32.3	87.9	8.8	53.7	16.2	100	3.0	100	18.0	100
услуги гостиниц	45.6	-	81.9	-	75.0	-	72.8	-	49.5	-	46.1	-
услуги бюро путешествий и туристских агентов	-	-	-	-	-	-	-	-	-	-	-	-
услуги высшего образования	22.1	-	9.3	-	8.8	-	24.2	-	32.5	-
другие услуги	-	12.1	-	46.3	-	-	-	-	-	-	-	...

**23.12. Экспорт услуг по основным видам
(тысяч долларов США)**

	2009	2010	2011	2012	2013	2014	2015
<i>Все услуги</i>	312.0	570.9	507.8	469.4	333.6	400.4	213.4
в том числе:							
транспортные услуги	63.7	184.2	44.7	76.3
услуги гостиниц	206.1	260.3	416.1	351.9	242.8	198.0	98.4
услуги бюро путешествий и туристских агентов	-	-	-	-	-	-	-
услуги в области высшего образования	42.2	126.4	47.0	41.2
другие услуги	-	-	-	-	-	-	-

¹⁾ Данные не публикуются в целях обеспечения конфиденциальности первичных статистических данных, полученных от организаций в соответствии с Федеральным законом от 29.11.2007 №282-ФЗ «Об официальном статистическом учете и системе государственной статистики в Российской Федерации» (п.5 ст.4, ч.1-3 ст.9).

**23.13. Импорт услуг по основным видам
(тысяч долларов США)**

	2009	2010	2011	2012	2013	2014	2015
<i>Все услуги</i>	120.1	123.8	136.6	364.5	33.3	73.1	51917.1
в том числе:							
транспортные услуги	120.1	108.8	73.3	364.5
услуги бюро путешествий и туристских агентов	-	-	-	-	-	-	-
другие	-	15.0	63.3	-	-	-	...

¹⁾ Данные не публикуются в целях обеспечения конфиденциальности первичных статистических данных, полученных от организаций в соответствии с Федеральным законом от 29.11.2007 №282-ФЗ «Об официальном статистическом учете и системе государственной статистики в Российской Федерации» (п.5 ст.4, ч.1-3 ст.9).

Методологические пояснения

Экспорт товаров – вывоз товаров с территории Российской Федерации без обязательства об обратном ввозе. Экспорт включает вывоз из страны товаров отечественного производства, а также реэкспорт товаров. К товарам отечественного производства относятся также товары иностранного происхождения, ввезенные в страну и подвергшиеся существенной переработке, изменяющей основные качественные или технические характеристики товаров. К реэкспортным товарам относятся товары, ранее ввезенные на территорию Российской Федерации, а затем вывезенные с этой территории без уплаты таможенных пошлин, налогов и без применения к товарам запретов и ограничений экономического характера.

Импорт товаров – ввоз товаров на территорию Российской Федерации без обязательства об обратном вывозе. В импорт включаются ввезенные товары, предназначенные для потребления в экономике страны, и товары, ввозимые на территорию государства в соответствии с режимом реимпорта. К реимпортным товарам относятся товары, вывезенные с территории Российской Федерации, а затем ввезенные на эту территорию без уплаты таможенных пошлин, налогов и без применения к товарам запретов и ограничений экономического характера.

Внешнеторговый оборот – сумма экспорта и импорта товаров.

**ОСНОВНЫЕ СОЦИАЛЬНО-
ЭКОНОМИЧЕСКИЕ ПОКАЗАТЕЛИ
ЕВРЕЙСКОЙ АВТОНОМНОЙ ОБЛАСТИ
В СРАВНЕНИИ С РОССИЙСКОЙ
ФЕДЕРАЦИЕЙ И ДАЛЬНЕВОСТОЧНЫМ
ФЕДЕРАЛЬНЫМ ОКРУГОМ**

24.1.	Численность населения.....	265
24.2.	Рождаемость, смертность и естественный прирост населения.....	265
24.3.	Число браков.....	266
24.4.	Число разводов.....	266
24.5.	Численность зарегистрированных безработных.....	266
24.6.	Заявленная предприятиями и организациями потребность в работниках.....	267
24.7.	Среднедушевые денежные доходы населения (в месяц).....	267
24.8.	Среднемесячная номинальная начисленная заработная плата работающих в организациях.....	268
24.9.	Число предприятий и организаций.....	268
24.10.	Индекс промышленного производства.....	268
24.11.	Объем работ, выполненных по виду экономической деятельности «Строительство».....	269
24.12.	Ввод в действие жилых домов.....	269
24.13.	Валовые сборы сельскохозяйственных культур.....	269
24.14.	Поголовье скота.....	270
24.15.	Производство молока.....	271
24.16.	Производство скота и птицы на убой (в убойном весе).....	271
24.17.	Производство яиц.....	271
24.18.	Оборот розничной торговли.....	271
24.19.	Индексы физического объема оборота розничной торговли.....	272
24.20.	Объем платных услуг населению.....	272
24.21.	Индексы физического объема платных услуг населению.....	272
24.22.	Удельный вес убыточных предприятий и организаций.....	272
24.23.	Кредиторская задолженность.....	273
24.24.	Дебиторская задолженность.....	273
24.25.	Инвестиции в основной капитал.....	274
24.26.	Индексы потребительских цен.....	274

ОСНОВНЫЕ СОЦИАЛЬНО-ЭКОНОМИЧЕСКИЕ ПОКАЗАТЕЛИ ЕВРЕЙСКОЙ АВТОНОМНОЙ ОБЛАСТИ В СРАВНЕНИИ С
РОССИЙСКОЙ ФЕДЕРАЦИЕЙ И ДАЛЬНЕВОСТОЧНЫМ ФЕДЕРАЛЬНЫМ ОКРУГОМ

Раздел содержит показатели экономического и социального развития Еврейской автономной области в сравнении с Россией, Дальневосточным федеральным округом и регионами ДФО. Материалы подготовлены на основе статистических публикаций Федеральной службы государственной статистики. По ряду показателей данные предварительные.

24.1. Численность населения
(оценка на 1 января; тысяч человек)

	2010	2011	2012	2013	2014	2015	2016
Российская Федерация	142 833.5	142 865.4	143 056.4	143 347.1	143 666.9	146 267.3	146 544.7
Дальневосточный федеральный округ	6 319.8	6 284.9	6 265.8	6 251.5	6 226.6	6 211.0	6 195.0
Республика Саха (Якутия)	958.3	958.3	955.9	955.6	954.8	956.9	959.7
Камчатский край	323.2	321.7	320.2	320.5	319.9	317.3	316.1
Приморский край	1 965.2	1 953.5	1 950.5	1 947.3	1 938.5	1 933.3	1 929.0
Хабаровский край	1 349.2	1 342.9	1 342.5	1 342.1	1 339.9	1 338.3	1 334.6
Амурская область	834.9	828.7	821.6	816.9	811.3	809.9	805.7
Магаданская область	159.0	156.5	154.5	152.4	150.3	148.1	146.3
Сахалинская область	501.3	496.7	495.4	493.3	491.0	488.4	487.3
Еврейская автономная область	177.5	176.3	174.4	172.7	170.4	168.4	166.1
Чукотский автономный округ	51.2	50.3	51.0	50.8	50.6	50.5	50.2

24.2. Рождаемость, смертность и естественный прирост населения
(человек)

	2009	2010	2011	2012	2013	2014	2015
Родившиеся							
Российская Федерация, тыс. человек	1 761.7	1 788.9	1 796.6	1 902.1	1 895.8	1 942.7	1 940.6
Дальневосточный федеральный округ	83 772	83 016	83 082	87 370	86 879	87 305	86 306
Республика Саха (Якутия)	15 970	16 109	16 402	16 998	16 704	17 010	16 345
Камчатский край	4 074	3 880	3 996	4 182	4 160	4 206	4 150
Приморский край	23 469	23 164	23 377	24 627	24 614	24 693	24 494
Хабаровский край	17 573	17 407	17 255	18 460	18 676	18 779	19 085
Амурская область	11 397	11 479	11 211	11 740	11 453	11 094	10 778
Магаданская область	1 960	1 807	1 800	1 929	1 905	1 817	1 751
Сахалинская область	6 196	6 016	5 865	6 274	6 354	6 657	6 675
Еврейская автономная область	2 438	2 408	2 488	2 449	2 351	2 359	2 343
Чукотский автономный округ	695	746	688	711	662	690	685
Умершие							
Российская Федерация, тыс. человек	2 010.5	2 028.5	1 925.7	1 906.3	1 871.8	1 912.3	1 908.5
Дальневосточный федеральный округ	85 562	86 702	84 414	81 823	78 693	78 172	78 194
Республика Саха (Якутия)	9 353	9 402	8 992	8 918	8 351	8 209	8 165
Камчатский край	4 045	4 067	3 868	3 731	3 642	3 679	3 640
Приморский край	27 458	27 974	27 522	26 743	26 222	25 953	26 003
Хабаровский край	19 115	19 611	19 509	18 321	17 872	17 851	17 911
Амурская область	12 629	12 740	12 211	12 080	11 320	11 230	11 194
Магаданская область	2 164	2 052	2 014	1 950	1 808	1 781	1 746
Сахалинская область	7 419	7 422	7 022	6 858	6 440	6 382	6 479
Еврейская автономная область	2 739	2 736	2 716	2 642	2 505	2 536	2 577
Чукотский автономный округ	640	698	560	580	533	551	479
Естественный прирост, убыль (-)							
Российская Федерация, тыс. человек	-248.9	-239.6	-129.1	-4.3	24.0	30.3	32.0
Дальневосточный федеральный округ	-1 790	-3 686	-1 332	5 547	8 186	9 133	8 112
Республика Саха (Якутия)	6 617	6 707	7 410	8 080	8 353	8 801	8 180
Камчатский край	29	-187	128	451	518	527	510
Приморский край	-3 989	-4 810	-4 145	-2 116	-1 608	-1 260	-1 509
Хабаровский край	-1 542	-2 204	-2 254	139	804	928	1 174
Амурская область	-1 232	-1 261	-1 000	-340	133	-136	-416
Магаданская область	-204	-245	-214	-21	97	36	5
Сахалинская область	-1 223	-1 406	-1 157	-584	-86	275	196
Еврейская автономная область	-301	-328	-228	-193	-154	-177	-234
Чукотский автономный округ	55	48	128	131	129	139	206

24.3. Число браков

	2009	2010	2011	2012	2013	2014	2015
Российская Федерация, тыс.	1 199.4	1 215.1	1 316.0	1 213.6	1 225.5	1 226.0	1 161.1
Дальневосточный федеральный округ	57 685	58 773	61 732	58 682	57 776	56 688	53 123
Республика Саха (Якутия)	8 065	8 321	9 017	7 880	8 196	7 931	7 668
Камчатский край	3 448	3 329	3 459	3 211	3 185	3 054	2 982
Приморский край	17 425	17 758	18 978	18 506	17 850	18 104	17 114
Хабаровский край	12 344	13 039	13 657	13 247	12 977	12 650	11 660
Амурская область	7 964	7 847	8 255	7 649	7 396	7 100	6 371
Магаданская область	1 546	1 521	1 565	1 546	1 523	1 377	1 245
Сахалинская область	4 969	4 936	4 894	4 733	4 790	4 734	4 335
Еврейская автономная область	1 429	1 561	1 508	1 469	1 432	1 334	1 330
Чукотский автономный округ	495	461	399	441	427	404	418

24.4. Число разводов

	2009	2010	2011	2012	2013	2014	2015
Российская Федерация, тыс.	699.4	639.3	669.4	644.1	668.0	693.7	611.6
Дальневосточный федеральный округ	37 470	34 256	36 219	34 417	35 965	36 435	31 708
Республика Саха (Якутия)	4 659	4 464	4 764	4 316	4 631	4 489	4 087
Камчатский край	2 428	2 245	2 228	2 218	2 239	2 068	1 812
Приморский край	11 173	10 018	10 363	9 900	10 839	11 145	9 607
Хабаровский край	8 319	7 649	8 099	7 940	8 240	8 261	7 160
Амурская область	5 086	4 455	5 122	4 663	4 930	4 913	4 151
Магаданская область	1 145	1 016	1 085	1 046	1 042	1 035	911
Сахалинская область	3 325	3 124	3 353	3 166	2 824	3 233	2 885
Еврейская автономная область	953	938	890	861	926	989	812
Чукотский автономный округ	382	347	315	307	294	302	283

24.5. Численность зарегистрированных безработных¹⁾
(на конец года; тысяч человек)

	2009	2010	2011	2012	2013	2014	2015
Численность незанятых трудовой деятельностью граждан, зарегистрированных в органах государственной службы занятости населения							
Российская Федерация	2348.8	1740.7	1400.9	1185.4	1048.5	1025.5	1150.2
Дальневосточный федеральный округ	126.8	97.2	81.2	72.9	66.0	59.1	67.0
Республика Саха (Якутия)	13.8	12.2	10.5	10.6	10.2	9.8	11.3
Камчатский край	7.1	5.9	5.1	4.5	3.7	3.4	3.8
Приморский край	40.4	27.9	22.4	19.5	17.3	15.9	19.1
Хабаровский край	34.2	27.0	20.6	16.0	14.7	10.3	11.1
Амурская область	19.1	14.6	14.0	14.9	13.3	13.0	14.3
Магаданская область	4.1	2.7	2.2	1.7	1.5	1.7	2.0
Сахалинская область	5.3	4.4	4.4	3.7	3.3	3.0	3.3
Еврейская автономная область	1.7	1.6	1.2	1.2	1.2	0.9	1.2
Чукотский автономный округ	1.1	1.0	1.0	0.9	0.9	1.0	0.9
Численность безработных							
Российская Федерация	2147.4	1589.4	1285.6	1064.7	917.7	883.3	1001.1
Дальневосточный федеральный округ	116.2	89.9	75.1	66.0	57.8	50.7	58.1
Республика Саха (Якутия)	13.1	11.7	9.9	9.1	8.6	8.2	9.8
Камчатский край	6.4	5.4	4.7	4.0	3.2	2.9	3.2
Приморский край	37.6	25.7	20.7	18.0	15.7	13.8	16.5
Хабаровский край	30.4	25.0	19.4	14.8	12.4	8.9	9.0
Амурская область	18.2	14.0	13.5	14.4	12.6	12.2	13.7
Магаданская область	3.9	2.6	2.0	1.6	1.3	1.4	1.8
Сахалинская область	4.0	3.1	2.8	2.2	2.0	1.7	2.1
Еврейская автономная область	1.5	1.4	1.1	1.0	1.0	0.7	1.1
Чукотский автономный округ	1.1	1.0	0.9	0.8	0.8	0.8	0.9

продолжение

	2009	2010	2011	2012	2013	2014	2015
Численность безработных, которым назначено пособие по безработице							
Российская Федерация	1872.5	1358.6	1069.5	876.3	767.5	723.9	847.6
Дальневосточный федеральный округ	91.3	72.3	61.8	52.8	46.1	39.1	46.1
Республика Саха (Якутия)	9.5	8.8	7.6	6.8	6.5	6.0	7.4
Камчатский край	5.3	4.6	4.0	3.3	2.7	2.3	2.5
Приморский край	29.8	21.0	17.5	15.1	13.4	11.0	13.3
Хабаровский край	23.0	19.1	15.3	11.7	9.7	6.6	6.7
Амурская область	14.7	11.8	11.6	11.1	9.4	9.6	11.6
Магаданская область	30.1	2.0	1.6	1.3	1.0	1.0	1.3
Сахалинская область	3.6	2.8	2.4	2.0	1.8	1.4	1.7
Еврейская автономная область	1.3	1.2	1.0	0.9	0.9	0.7	1.0
Чукотский автономный округ	1.0	0.9	0.8	0.7	0.6	0.6	0.6

¹⁾ По данным Федеральной службы по труду и занятости.

24.6. Заявленная предприятиями и организациями потребность в работниках ¹⁾
(на конец года; тысяч человек)

	2009	2010	2011	2012	2013	2014	2015
Российская Федерация	1009	1120	1349	1542	1717	1857	1282
Дальневосточный федеральный округ	77.9	94.6	99.5	112.1	125.7	132.2	99.3
Республика Саха (Якутия)	3.5	4.7	8.7	10.7	13.2	10.6	7.8
Камчатский край	5.1	4.5	4.4	4.7	5.1	3.7	6.5
Приморский край	32.8	47.5	49.5	44.9	55.2	54.2	33.2
Хабаровский край	16.7	15.1	15.3	18.7	19.3	18.3	17.7
Амурская область	11.1	11.8	8.6	13.5	11.9	7.3	6.2
Магаданская область	1.6	2.0	3.2	4.8	2.9	3.7	2.3
Сахалинская область	5.4	5.7	6.4	8.7	8.2	25.1	18.4
Еврейская автономная область	1.1	2.8	2.8	5.1	8.8	7.9	6.3
Чукотский автономный округ	0.7	0.6	0.7	1.0	1.2	1.3	0.9

¹⁾ По данным Федеральной службы по труду и занятости.

24.7 Среднедушевые денежные доходы населения (в месяц)
(рублей)

	2009	2010	2011	2012	2013	2014	2015 ¹⁾
Российская Федерация	16856.9	18950.8	20754.9	23221.1	25928.2	27767	30225
Дальневосточный федеральный округ	18261.6	20807.2	22870.0	25503.9	28929.5	31974	36575
Республика Саха (Якутия)	21278.6	23088.1	25616.9	28701.1	31528.2	34205	37857
Камчатский край	22581.0	27010.3	28964.9	31763.6	35371.4	37030	39494
Приморский край	15140.4	17297.9	19159.7	21678.8	24342.5	28340	34081
Хабаровский край	19071.0	22478.9	23766.2	25688.8	29382.4	31703	37677
Амурская область	12751.6	14323.4	17789.7	21800.3	24671.1	26765	29704
Магаданская область	24164.6	27800.7	30452.1	36619.8	42462.6	45846	48734
Сахалинская область	27576.9	30727.0	32268.2	32721.2	39970.8	44690	48852
Еврейская автономная область	13061.8	15347.8	16525.3	18450.3	20417.4	21935	24118
Чукотский автономный округ	35079.3	38146.8	43049.4	48532.6	52694.9	57310	57333

¹⁾ Предварительные данные.

**24.8. Среднемесячная номинальная начисленная заработная плата работающих в организациях
(рублей)**

	2009	2010	2011	2012	2013	2014	2015
Российская Федерация	18637.5	20952.2	23369.2	26628.9	29792.0	32495.4	34029.5
Дальневосточный федеральный округ	23157.8	25814.2	29319.7	33584.0	37578.8	40875.7	43163.5
Республика Саха (Якутия)	26532.6	28708.0	34051.5	39915.6	46542.0	51110.5	54630.9
Камчатский край	31569.9	35747.6	39325.9	43551.9	48628.8	53166.5	57403.6
Приморский край	18997.4	21888.7	24423.0	27444.6	29965.7	32431.0	33806.5
Хабаровский край	20455.0	22656.5	26155.7	31076.1	34132.3	36781.0	38041.3
Амурская область	19019.0	21207.5	24202.1	26789.0	30541.7	32396.5	32901.7
Магаданская область	32656.5	36582.0	41933.7	49667.3	57121.1	62151.5	65996.3
Сахалинская область	32625.9	35847.9	38770.7	44207.6	49006.9	54895.9	61311.3
Еврейская автономная область	16890.3	19718.0	22927.5	25067.0	27357.7	29439.2	30895.7
Чукотский автономный округ	42533.9	46865.7	53369.3	60807.4	68261.3	76284.9	79531.1

**24.9. Число предприятий и организаций ¹⁾
(на конец года)**

	2009	2010	2011	2012	2013	2014	2015
Российская Федерация, тыс.	4 907.8	4 823.3	4 866.6	4 886.4	4 843.4	4 886.0	5 043.6
Дальневосточный федеральный округ, тыс.	181.5	186.7	185.7	187.9	191.7	195.1	200.2
Республика Саха (Якутия)	24 368	25 742	25 082	25 728	26 468	26 747	27 178
Камчатский край	12 870	11 221	11 266	11 402	11 622	11 416	11 631
Приморский край	61 642	65 532	65 087	66 334	66 902	68 365	70 873
Хабаровский край	40 191	41 649	41 724	42 068	43 547	44 930	46 136
Амурская область	14 322	14 778	14 892	15 121	15 723	16 182	16 676
Магаданская область	7 423	6 334	6 259	5 500	5 353	5 297	5 304
Сахалинская область	16 009	16 605	16 676	16 926	17 278	17 542	17 777
Еврейская автономная область	3 222	3 437	3 454	3 560	3 540	3 422	3 445
Чукотский автономный округ	1 476	1 356	1 309	1 300	1 222	1 178	1 143

¹⁾ По данным государственной регистрации.

**24.10. Индекс промышленного производства ¹⁾
(в процентах к предыдущему году)**

	2009	2010	2011	2012	2013	2014	2015
Российская Федерация ²⁾	89.3	107.3	105.0	103.4	100.4	101.7	96.6
Дальневосточный федеральный округ	107.6	106.9	109.1	103.0	103.3	106.7	101.0
Республика Саха (Якутия)	86.4	122.8	116.1	109.0	106.2	104.9	103.6
Камчатский край	99.8	101.5	105.6	105.2	97.1	104.4	103.4
Приморский край	97.3	116.0	121.0	115.3	104.4	107.1	87.6
Хабаровский край	93.2	111.0	116.9	109.6	102.2	102.5	102.0
Амурская область	111.4	104.3	120.0	108.6	106.9	98.3	92.5
Магаданская область	105.8	103.9	108.3	110.0	103.0	109.0	107.5
Сахалинская область	126.6	101.1	103.3	94.7	99.5	106.1	112.6
Еврейская автономная область	81.2	102.5	100.1	104.1	102.6	113.3	91.3
Чукотский автономный округ	116.3	86.2	87.1	93.5	116.6	138.5	101.9

¹⁾ Агрегированный индекс производства по видам экономической деятельности «Добыча полезных ископаемых», «Обрабатывающие производства», «Производство и распределение электроэнергии, газа и воды».

²⁾ С учетом поправки на неформальную деятельность.

24.11. Объем работ, выполненных по виду экономической деятельности «Строительство»
(в фактически действовавших ценах; миллионов рублей)

	2009	2010	2011	2012	2013	2014	2015
Российская Федерация, млрд. рублей	3998.3	4454.2	5140.3	5714.1	6019.5	6125.2	5945.5
Дальневосточный федеральный округ, млрд. рублей	277.7	339.8	401.1	383.6	345.8	325.2	326.4
Республика Саха (Якутия)	68387.5	48965.8	58585.1	70534.3	65690.5	70018.9	74256.6
Камчатский край	15692.6	16825.9	17183.8	16615.1	17985.5	16435.3	17104.8
Приморский край	63740.0	96166.1	123825.9	86178.2	62685.6	54269.7	42548.3
Хабаровский край	41116.8	70828.1	67149.5	69609.8	61327.8	56177.2	52136.1
Амурская область	27875.9	31135.2	34335.8	38492.5	33463.5	31658.9	46397.0
Магаданская область	5653.1	6992.7	8946.3	12716.2	19480.2	19155.6	19135.3
Сахалинская область	49282.6	55726.0	77047.7	77259.9	75081.9	70072.7	67299.5
Еврейская автономная область	4834.0	11617.7	12052.0	9696.4	8967.2	6546.0	5356.8
Чукотский автономный округ	1130.6	1548.4	2000.4	2487.7	1162.6	871.8	2195.1

24.12. Ввод в действие жилых домов
(тысяч квадратных метров общей площади)

	2009	2010	2011	2012	2013	2014	2015
Российская Федерация, млн. м²	59.9	58.4	62.3	65.7	70.5	84.2	85.3
Дальневосточный федеральный округ	1517.5	1648.0	1935.1	1991.2	2173.3	2443.5	2222.7
Республика Саха (Якутия)	293.4	303.0	318.9	356.2	417.5	473.8	546.2
Камчатский край	63.4	57.8	68.8	72.4	82.5	87.7	72.3
Приморский край	399.0	535.2	591.8	610.8	614.7	671.6	498.5
Хабаровский край	379.0	315.1	402.0	344.2	325.1	443.7	449.9
Амурская область	149.6	166.3	240.9	317.4	363.5	343.5	261.3
Магаданская область	15.7	15.9	18.2	20.0	15.3	13.0	20.7
Сахалинская область	164.7	201.8	239.4	215.0	291.2	304.5	312.1
Еврейская автономная область	48.8	52.6	53.0	54.1	63.2	104.0	59.6
Чукотский автономный округ	4.0	0.3	2.1	1.2	0.4	1.8	2.2

24.13. Валовые сборы сельскохозяйственных культур
(в хозяйствах всех категорий; тысяч тонн)

	2009	2010	2011	2012	2013	2014	2015
Зерновые и зернобобовые культуры (в весе после доработки)							
Российская Федерация, млн.т.	97.1	61.0	94.2	70.9	92.4	105.3	104.8
Дальневосточный федеральный округ	581.3	297.3	612.7	546.9	428.4	773.3	684.7
Республика Саха (Якутия)	7.6	10.3	7.8	6.3	11.8	12.2	8.1
Камчатский край	0.1	0.4	0.1	0.1	0.1	0.2	0.1
Приморский край	192.7	144.7	230.5	234.5	229.3	307.3	299.7
Хабаровский край	17.1	5.6	10.4	13.7	9.6	19.3	15.0
Амурская область	337.8	130.4	338.2	271.4	172.3	417.7	351.0
Магаданская область	-	-	-	-	-	-	-
Сахалинская область	-	-	-	-	-	-	-
Еврейская автономная область	26.0	6.0	25.8	20.9	5.4	16.7	10.9
Чукотский автономный округ	-	-	-	-	-	-	-
Картофель							
Российская Федерация, млн.т.	31.1	21.1	32.7	29.5	30.2	31.5	33.6
Дальневосточный федеральный округ	1 281.9	1 286.1	1 286.4	1 318.7	1 034.8	1 304.8	1 189.2
Республика Саха (Якутия)	68.2	70.9	69.7	74.0	76.0	76.3	72.0
Камчатский край	51.0	46.1	45.4	45.4	41.8	47.6	42.9
Приморский край	369.6	359.5	379.8	401.2	365.4	421.5	333.2
Хабаровский край	289.2	282.6	280.6	280.0	268.1	280.7	272.2
Амурская область	304.7	303.9	295.8	296.0	118.0	298.1	286.6
Магаданская область	15.2	15.2	12.7	14.2	11.2	10.2	12.4
Сахалинская область	71.6	90.7	96.6	97.7	97.3	93.3	91.0
Еврейская автономная область	112.4	117.2	105.8	110.2	57.1	77.2	78.9
Чукотский автономный округ	0.1	0.0	0.0	-	0.0	0.0	0.0

продолжение

	2009	2010	2011	2012	2013	2014	2015
Овощи							
Российская Федерация, млн.т.	13.4	12.1	14.7	14.6	14.7	15.5	16.1
Дальневосточный федеральный округ	388.8	401.2	430.0	433.7	391.2	450.2	401.1
Республика Саха (Якутия)	30.3	33.7	32.3	33.3	37.1	36.7	34.7
Камчатский край	16.3	16.2	16.6	15.4	13.2	18.2	16.9
Приморский край	153.6	161.0	182.3	176.3	184.8	193.2	155.0
Хабаровский край	60.0	58.3	61.4	64.6	56.8	62.3	57.1
Амурская область	59.3	58.9	60.9	69.3	35.0	67.8	69.7
Магаданская область	5.0	5.0	4.2	5.0	3.9	4.1	5.4
Сахалинская область	33.3	33.7	36.6	37.5	40.7	42.0	37.2
Еврейская автономная область	31.1	34.3	35.7	32.4	19.6	25.9	24.9
Чукотский автономный округ	0.1	0.1	0.1	0.1	0.1	0.1	0.1

24.14. поголовье скота
(на конец года; в хозяйствах всех категорий; тысяч голов)

	2009	2010	2011	2012	2013	2014	2015
Крупный рогатый скот							
Российская Федерация, млн. голов	20.7	20.0	20.1	19.9	19.6	19.3	19.0
Дальневосточный федеральный округ	473.4	457.3	463.2	450.8	417.8	399.6	395.2
Республика Саха (Якутия)	246.8	233.7	233.3	215.1	199.2	190.9	187.2
Камчатский край	9.6	9.5	9.5	9.8	9.9	10.0	10.4
Приморский край	61.0	61.5	61.3	66.4	65.2	65.1	64.8
Хабаровский край	30.0	26.9	26.9	26.4	24.5	22.1	21.6
Амурская область	87.7	88.7	96.0	99.6	87.0	81.2	82.1
Магаданская область	3.7	3.6	3.8	3.6	3.7	3.7	3.1
Сахалинская область	17.8	17.6	17.7	17.7	17.8	18.2	18.2
Еврейская автономная область	16.7	15.8	14.6	12.2	10.4	8.5	7.8
Чукотский автономный округ	0.1	0.1	0.0	0.0	0.0	0.0	0.0

В том числе коровы

Российская Федерация, млн. голов	9.0	8.8	9.0	8.9	8.7	8.5	8.4
Дальневосточный федеральный округ	204.3	196.9	196.4	196.7	183.7	176.1	175.0
Республика Саха (Якутия)	95.8	87.8	87.2	86.5	79.9	77.2	75.3
Камчатский край	4.0	3.8	4.1	4.3	4.3	4.6	4.6
Приморский край	31.1	31.2	30.6	32.4	32.2	31.9	32.8
Хабаровский край	14.2	13.8	13.7	12.7	11.4	10.7	10.2
Амурская область	42.3	43.8	45.4	46.3	42.1	38.8	39.7
Магаданская область	1.7	1.7	1.7	1.7	1.8	1.7	1.5
Сахалинская область	7.6	7.6	7.4	7.4	7.5	7.6	7.5
Еврейская автономная область	7.5	7.3	6.4	5.4	4.6	3.8	3.5
Чукотский автономный округ	0.0	0.0	0.0	0.0	0.0	0.0	0.0

Свины

Российская Федерация, млн. голов	17.2	17.2	17.3	18.8	19.1	19.5	21.5
Дальневосточный федеральный округ	282.6	292.5	313.5	316.9	305.6	286.2	334.2
Республика Саха (Якутия)	29.4	30.0	27.4	27.2	27.8	24.4	23.8
Камчатский край	13.3	13.5	13.4	20.1	15.6	14.5	14.3
Приморский край	71.7	79.0	91.3	94.1	97.7	98.7	134.3
Хабаровский край	65.0	61.9	66.1	66.1	60.3	52.6	53.3
Амурская область	66.2	70.2	75.1	73.6	70.1	66.0	70.3
Магаданская область	1.9	2.4	2.5	2.6	2.6	1.8	1.8
Сахалинская область	14.8	16.0	17.4	16.7	16.7	17.1	24.9
Еврейская автономная область	20.0	19.0	20.0	16.3	14.8	11.0	11.4
Чукотский автономный округ	0.5	0.4	0.3	0.3	0.1	0.1	0.1

Овцы и козы

Российская Федерация, млн. голов	22.0	21.8	22.9	24.2	24.3	24.7	24.9
Дальневосточный федеральный округ	75.7	70.4	70.5	77.7	70.1	70.1	69.4
Республика Саха (Якутия)	1.2	1.1	1.1	1.3	1.3	1.4	1.3
Камчатский край	2.7	2.6	2.6	2.9	3.0	3.1	2.9
Приморский край	27.4	26.3	27.6	33.0	29.7	32.7	31.9
Хабаровский край	6.2	6.2	6.5	7.2	6.7	7.1	6.1
Амурская область	29.2	25.7	24.5	26.1	22.3	18.5	20.1
Магаданская область	0.5	0.5	0.5	0.3	0.3	0.3	0.2
Сахалинская область	2.6	2.2	2.7	3.0	3.1	3.2	4.1
Еврейская автономная область	5.9	5.9	5.2	4.0	3.7	3.9	2.7
Чукотский автономный округ	0.0	0.0	0.0	0.0	0.0	0.0	0.0

24.15. Производство молока
(в хозяйствах всех категорий; тысяч тонн)

	2009	2010	2011	2012	2013	2014	2015
Российская Федерация, млн. т	32.6	31.8	31.6	31.8	30.5	30.8	30.8
Дальневосточный федеральный округ	596.3	591.4	582.5	571.8	565.2	536.4	531.2
Республика Саха (Якутия)	199.0	191.6	185.9	177.6	170.4	168.4	164.3
Камчатский край	14.9	15.9	16.4	17.0	17.2	17.5	17.8
Приморский край	105.4	109.5	106.8	113.2	119.5	118.6	123.7
Хабаровский край	52.3	52.4	50.6	50.6	46.5	43.4	39.4
Амурская область	160.5	161.9	166.4	161.8	165.1	143.6	142.7
Магаданская область	5.1	5.7	5.8	5.9	5.9	5.9	6.0
Сахалинская область	32.1	28.0	25.9	25.8	26.2	27.6	27.8
Еврейская автономная область	26.9	26.3	24.5	19.9	14.3	11.5	9.6
Чукотский автономный округ	0.1	0.1	0.1	0.0	0.0	0.0	0.0

24.16. Производство скота и птицы на убой (в убойном весе)
(в хозяйствах всех категорий; тысяч тонн)

	2009	2010	2011	2012	2013	2014	2015
Российская Федерация, млн.т	6.7	7.2	7.5	8.1	8.5	9.1	9.6
Дальневосточный федеральный округ	119.7	124.2	128.0	128.4	134.0	130.9	123.9
Республика Саха (Якутия)	23.7	25.2	23.7	24.5	24.6	22.3	22.2
Камчатский край	2.3	2.4	2.3	2.3	3.3	3.3	3.5
Приморский край	32.6	34.7	37.2	39.8	36.3	36.2	33.7
Хабаровский край	21.8	22.3	22.3	22.0	21.7	21.2	16.7
Амурская область	32.0	32.0	35.1	32.1	41.4	41.3	41.5
Магаданская область	0.5	0.4	0.4	0.4	0.4	0.4	0.5
Сахалинская область	2.5	2.6	2.8	3.0	2.9	2.9	3.2
Еврейская автономная область	3.2	3.2	3.1	2.9	2.6	2.0	1.6
Чукотский автономный округ	1.2	1.3	1.0	1.2	0.7	1.2	0.9

24.17. Производство яиц
(в хозяйствах всех категорий; миллионов штук)

	2009	2010	2011	2012	2013	2014	2015
Российская Федерация, млрд. шт.	39.4	40.6	41.1	42.0	41.3	41.9	42.6
Дальневосточный федеральный округ	1127.4	1188.5	1165.9	1184.7	1149.0	1191.0	1175.2
Республика Саха (Якутия)	125.6	123.6	124.4	129.8	136.5	136.6	136.4
Камчатский край	49.1	47.4	45.2	45.0	40.4	45.5	51.7
Приморский край	286.6	309.0	327.9	329.5	282.3	302.6	347.1
Хабаровский край	275.7	298.7	264.2	292.0	304.8	314.5	274.1
Амурская область	237.5	257.3	246.2	231.0	239.4	240.1	203.1
Магаданская область	19.9	19.9	20.7	21.1	23.0	24.4	25.4
Сахалинская область	109.1	108.5	110.1	108.8	109.8	114.7	125.4
Еврейская автономная область	20.4	21.3	23.8	25.1	11.6	10.7	9.8
Чукотский автономный округ	3.5	2.9	3.5	2.4	1.2	1.8	2.0

24.18. Оборот розничной торговли
(в фактически действовавших ценах; миллионов рублей)

	2009	2010	2011	2012	2013	2014	2015
Российская Федерация, млрд. рублей	14599.2	16512.0	19104.3	21394.5	23685.9	26356.2	27538.4
Дальневосточный федеральный округ	594223.3	657053.7	742007.8	818417.2	922701.8	1043238.6	1188602.2
Республика Саха (Якутия)	100238.8	109117.9	119573.3	129122.9	142854.7	165817.9	188484.6
Камчатский край	30602.9	33640.3	37669.6	40237.4	42367.9	45826.2	50432.4
Приморский край	164582.0	177504.5	195798.3	214571.2	248818.7	285901.4	341742.9
Хабаровский край	128533.2	144975.1	167132.3	184692.2	210413.5	239263.0	271562.0
Амурская область	59490.8	66934.6	86004.3	104207.1	118288.3	132756.4	147412.6
Магаданская область	13197.6	14742.8	17002.4	19380.2	23214.5	26062.9	27640.5
Сахалинская область	79158.4	89488.1	97388.9	103393.4	112666.5	122551.3	132950.3
Еврейская автономная область	13423.1	14897.3	15456.2	17049.3	18594.5	19863.4	22368.5
Чукотский автономный округ	4996.5	5753.1	5982.5	5763.5	5483.2	5196.1	6008.4

24.19. Индекс физического объема оборота розничной торговли
(в процентах к предыдущему году)

	2009	2010	2011	2012	2013	2014	2015
Российская Федерация	94.9	106.5	107.1	106.3	103.9	102.7	90.0
Дальневосточный федеральный округ	100.7	103.7	105.3	104.8	105.7	105.0	98.5
Республика Саха (Якутия)	102.1	103.6	102.7	102.6	104.5	108.9	102.1
Камчатский край	101.6	103.1	105.0	102.6	100.1	100.2	95.3
Приморский край	97.7	102.2	103.5	104.4	109.4	107.1	102.5
Хабаровский край	103.6	106.2	106.4	104.9	106.5	105.1	95.3
Амурская область	97.5	106.0	118.7	114.3	105.4	103.7	95.0
Магаданская область	99.7	104.4	105.5	106.3	109.0	104.6	92.2
Сахалинская область	102.5	101.3	102.2	101.4	101.8	100.7	96.1
Еврейская автономная область	101.9	102.7	94.2	104.2	101.4	98.5	96.8
Чукотский автономный округ	103.2	108.2	101.6	91.4	90.4	90.5	105.0

24.20. Объем платных услуг населению
(в фактически действовавших ценах; миллионов рублей)

	2009	2010	2011	2012	2013	2014	2015
Российская Федерация, млрд. рублей	4 504.5	4 943.5	5 540.7	6 036.8	6 927.5	7 467.5	8 050.8
Дальневосточный федеральный округ	266084.4	300710.5	345493.9	384883.9	433456.7	459394.9	470790.8
Республика Саха (Якутия)	40787.7	46736.2	52011.0	55107.0	62171.5	67744.9	70770.9
Камчатский край	14846.1	16646.5	19411.8	21759.9	26136.5	27104.6	27067.4
Приморский край	71069.3	81418.9	96370.9	114686.3	131730.7	138156.7	131537.9
Хабаровский край	71314.5	80300.2	90355.5	98033.5	109645.9	118595.5	125494.4
Амурская область	19900.7	24749.6	29038.6	30812.5	36852.1	38510.7	41106.6
Магаданская область	9568.9	9558.6	10927.7	12430.7	12922.2	13137.0	13829.8
Сахалинская область	32389.9	34170.9	39275.8	43673.9	42724.7	44552.5	48676.7
Еврейская автономная область	3873.9	4464.5	5180.3	5594.7	7077.2	7364.3	7878.6
Чукотский автономный округ	2333.3	2665.2	2922.3	2785.4	4195.8	4228.6	4428.4

24.21. Индекс физического объема платных услуг населению
(в процентах к предыдущему году)

	2009	2010	2011	2012	2013	2014	2015
Российская Федерация	97.5	101.5	103.2	103.5	102.0	101.0	98.9
Дальневосточный федеральный округ	102.5	105.2	104.5	104.7	103.1	100.2	94.7
Республика Саха (Якутия)	102.4	105.2	101.8	103.1	100.8	100.1	96.1
Камчатский край	106.7	99.8	105.4	105.6	105.2	101.6	95.1
Приморский край	103.7	112.5	109.6	107.7	102.2	99.8	88.2
Хабаровский край	100.4	100.1	101.9	104.5	105.9	101.0	98.3
Амурская область	101.1	111.7	106.2	100.5	100.1	98.1	95.3
Магаданская область	101.2	94.5	100.1	104.0	99.7	103.0	98.1
Сахалинская область	103.4	102.7	102.3	104.5	103.3	100.2	100.2
Еврейская автономная область	103.4	105.8	105.1	100.2	104.2	97.4	98.9
Чукотский автономный округ	109.6	111.4	104.7	88.8	116.7	97.8	100.0

24.22. Удельный вес убыточных предприятий и организаций ¹⁾
(в процентах от общего числа предприятий)

	2009	2010	2011	2012	2013	2014	2015
Российская Федерация	24.5	21.7	20.2	19.0	19.9	20.5	20.2
Дальневосточный федеральный округ	25.2	23.2	21.9	21.1	20.6	21.7	21.3
Республика Саха (Якутия)	27.5	24.7	24.3	22.8	21.4	21.6	21.3
Камчатский край	24.3	21.4	24.4	22.6	20.7	22.3	19.5
Приморский край	23.0	20.7	19.2	18.6	19.3	21.0	20.5
Хабаровский край	26.5	24.0	21.5	20.3	20.5	21.4	21.7
Амурская область	24.5	23.3	19.5	22.4	19.3	21.4	20.8
Магаданская область	25.4	24.6	20.4	22.3	25.0	25.8	24.7
Сахалинская область	28.0	29.1	30.1	28.2	24.7	25.0	23.7
Еврейская автономная область ²⁾	24.7	26.4	26.7	25.4	22.0	21.0	27.0
Чукотский автономный округ	35.5	31.2	32.2	24.1	31.6	29.8	29.3

¹⁾ По данным бухгалтерской отчетности. С 2013 г. – с учетом организаций, применяющих упрощенную систему налогообложения.

24.23. Кредиторская задолженность¹⁾
(на конец года; миллионов рублей)

	2009	2010	2011	2012	2013	2014	2015
Всего							
Российская Федерация, млрд. рублей	14 881.5	17 683.4	20 954.3	23 631.7	27 531.6	33 173.6	38 925.6
Дальневосточный федеральный округ	506 036.2	698 361.2	853 598.7	765 740.9	915 005.4	1 284 303.9	1 267 514.4
Республика Саха (Якутия)	76 394,3	73 452,8	90 496,0	89 201,5	99 605,1	120 193,1	124 667,3
Камчатский край	34 714,2	37 672,8	37 007,9	41 497,1	46 654,5	56 700,3	49 703,3
Приморский край	95 093,7	132 589,8	171 425,6	186 083,7	198 128,4	237 275,0	281 482,3
Хабаровский край	165 481,6	322 127,8	393 947,8	257 047,4	306 285,0	361 687,2	416 777,4
Амурская область	30 252,1	33 227,2	44 556,0	44 382,5	60 055,1	68 606,5	65 704,7
Магаданская область	10 080,3	9 555,4	13 773,9	25 223,7	22 968,0	26 587,2	31 635,5
Сахалинская область	83 142,6	77 300,0	90 353,5	106 956,5	164 510,0	390 553,8	275 578,9
Еврейская автономная область	1 842,3	1 756,3	2 531,1	3 336,6	4 233,3	4 465,9	4 079,6
Чукотский автономный округ	9 035,2	10 679,3	9 506,9	12 011,9	12 566,0	18 235,1	17 885,3
В том числе просроченная							
Российская Федерация, млрд. рублей	957.9	1 006.0	1 208.3	1 188.4	1 469.6	1 881.3	2 428.8
Дальневосточный федеральный округ	50 692.6	47 217.5	52 912.4	55 717.3	60 920.7	58 870.1	68 604.1
Республика Саха (Якутия)	12 026.8	7 852.4	8 779.7	8 322.8	10 748.6	14 371.5	8 720.0
Камчатский край	9 710.9	9 731.0	10 656.5	12 108.1	11 350.8	11 197.6	10 635.3
Приморский край	6 590.9	6 130.0	8 969.9	7 700.1	10 252.1	9 352.0	20 648.8
Хабаровский край	10 450.1	12 506.1	12 606.8	18 586.9	19 142.1	10 522.6	16 883.0
Амурская область	3 175.8	3 672.5	4 791.2	2 738.3	3 328.9	5 521.7	3 076.8
Магаданская область	2 865.9	1 562.7	1 628.6	1 286.5	1 870.4	2 076.3	2 596.9
Сахалинская область	4 847.0	4 809.8	4 869.3	4 185.6	3 580.8	5 161.1	3 807.3
Еврейская автономная область	250.5	184.9	183.2	424.0	244.9	396.0	795.6
Чукотский автономный округ	774.6	768.1	427.1	365.2	402.0	271.3	1 440.3

¹⁾ Без субъектов малого предпринимательства, банков, страховых и бюджетных организаций.

24.24. Дебиторская задолженность¹⁾
(на конец года; миллионов рублей)

	2009	2010	2011	2012	2013	2014	2015
Всего							
Российская Федерация, млрд. рублей	15 441.5	18 003.9	21 796.9	22 866.9	26 263.7	31 013.6	35 736.4
Дальневосточный федеральный округ	450 570.5	660 942.5	799 329.9	690 774.6	724 061.5	875 615.5	1 132 483.2
Республика Саха (Якутия)	117 921.6	127 710.0	141 767.2	127 233.7	137 173.0	174 535.1	180 607.8
Камчатский край	25 385.2	25 163.7	24 603.1	29 571.3	33 722.8	33 739.0	42 487.2
Приморский край	89 321.1	118 721.8	152 289.2	163 740.4	196 027.8	212 079.1	266 143.9
Хабаровский край	95 751.6	265 999.6	313 571.0	205 059.9	181 208.4	213 359.2	278 836.9
Амурская область	35 568.6	36 655.3	49 182.1	46 590.6	44 325.6	51 413.3	51 080.7
Магаданская область	11 874.1	13 367.6	18 005.6	24 336.3	22 389.0	25 989.6	34 659.5
Сахалинская область	66 064.3	63 223.3	85 409.4	75 788.8	87 930.3	143 366.6	260 599.5
Еврейская автономная область	1 368.3	1 214.3	3 482.6	7 928.3	9 609.6	2 671.0	1 912.0
Чукотский автономный округ	7 315.7	8 887.1	11 019.7	10 525.4	11 674.9	18 462.6	16 155.5
В том числе просроченная							
Российская Федерация, млрд. рублей	1 011.3	1 048.2	1 167.5	1 224.7	1 482.8	2 015.9	2 275.6
Дальневосточный федеральный округ	53 561.9	42 252.1	44 610.5	46 461.2	49 584.8	63 759.5	62 522.4
Республика Саха (Якутия)	19 713.0	10 105.7	11 715.3	8 099.5	9 176.1	16 813.8	10 899.8
Камчатский край	7 213.8	7 280.6	7 312.8	9 608.8	10 741.9	10 018.1	10 966.0
Приморский край	5 988.1	5 551.4	7 450.5	6 777.8	9 695.6	9 658.4	15 214.7
Хабаровский край	12 018.8	9 261.3	7 959.6	12 060.3	10 538.6	16 995.5	13 993.4
Амурская область	3 634.6	3 760.4	3 192.8	2 914.9	3 187.7	2 977.3	3 441.0
Магаданская область	1 631.2	1 756.0	1 715.4	1 707.3	1 233.5	2 043.9	2 469.1
Сахалинская область	2 583.5	3 569.9	4 269.3	4 143.7	3 439.1	4 496.8	3 937.2
Еврейская автономная область	225.4	141.0	181.2	319.4	240.2	278.4	247.1
Чукотский автономный округ	553.5	825.8	813.7	829.5	1 332.1	477.2	1 354.1

¹⁾ Без субъектов малого предпринимательства, банков, страховых и бюджетных организаций.

24.25. Инвестиции в основной капитал
(миллионов рублей)

	2009	2010	2011	2012	2013	2014	2015 ¹⁾
Российская Федерация, млрд. рублей	7976.0	9152.1	11035.7	12586.1	13450.2	13902.6	14555.9
Дальневосточный федеральный округ	686110.7	787699.4	1060504.5	971353.0	842439.8	810553.7	885735.1
Республика Саха (Якутия)	192648.3	130492.9	190409.1	205205.5	193947.1	181171.6	199960.4
Камчатский край	24385.4	32615.2	33860.5	36138.2	32708.2	25128.1	25949.7
Приморский край	149813.5	208208.6	307617.7	203189.2	123061.2	134301.0	116068.0
Хабаровский край	96974.1	156438.8	180507.9	179907.2	150077.5	128692.0	109002.1
Амурская область	65625.3	83892.1	118296.5	113083.9	102003.5	76375.7	103890.4
Магаданская область	15177.6	16808.7	19061.0	27571.1	37879.0	40721.6	57388.9
Сахалинская область	118445.9	135013.6	176020.6	164027.8	175632.4	205489.4	252055.2
Еврейская автономная область	8039.3	18810.7	25429.6	24946.2	14326.8	10288.0	12977.4
Чукотский автономный округ	15001.4	5418.7	9301.5	17283.8	12804.2	8386.3	8443.0

¹⁾ Предварительные данные.

24.26. Индексы потребительских цен
(в процентах; декабрь к декабрю предыдущего года)

	2009	2010	2011	2012	2013	2014	2015
Российская Федерация	108.8	108.8	106.1	106.6	106.5	111.4	112.9
Дальневосточный федеральный округ	109.7	107.7	106.8	105.9	106.6	110.7	112.0
Республика Саха (Якутия)	108.2	106.0	107.0	105.4	106.0	110.3	110.5
Камчатский край	110.7	110.2	105.8	105.6	106.3	107.8	112.6
Приморский край	109.5	107.0	105.6	106.0	106.3	112.0	111.9
Хабаровский край	109.5	108.1	107.9	105.4	106.3	111.8	113.1
Амурская область	109.6	109.4	107.6	107.2	107.7	110.5	112.8
Магаданская область	113.4	108.5	109.2	108.7	109.0	107.8	113.1
Сахалинская область	110.7	110.0	106.4	106.0	106.5	108.6	110.6
Еврейская автономная область	112.2	109.5	108.9	106.5	108.5	111.8	111.1
Чукотский автономный округ	117.2	101.4	105.4	106.0	105.2	104.0	111.1

СТАТИСТИЧЕСКИЙ ЕЖЕГОДНИК
ЕВРЕЙСКОЙ АВТОНОМНОЙ ОБЛАСТИ

Статистический сборник

Ответственные за выпуск:

Т.Н. Будницкая
И.С. Абдрахманова
С.В. Абдюшева

Тел: (42622) 4-00-27
2-17-90
2-11-35

Компьютерная верстка

И.С. Абдрахманова

Перепечатке и размножению не подлежит. Защищается
Гражданским кодексом Российской Федерации (часть IV)
и Федеральным законом «Об информации, информационных
технологиях и о защите информации» от 27.07.2006 № 149-ФЗ.
При использовании информации данного издания ссылка
на него обязательна.

Подписано в печать 10.11.2016 г.
Тираж 16 экз.

Заказ N 642

Отдел по оказанию информационных услуг
Еврстат, Биробиджан, ул. Шолом-Алейхема, 55