

Иллюстрированный

ЕЖЕГОДНИКЪ

(КАЛЕНДАРЬ-СПРАВОЧНИКЪ)
Вологодской губерніи

	на 1912 годъ.	
	<u>Годъ второй.</u>	



ВОЛОГДА.

Типографія Товарищества „Знаменскій и Цвѣтовъ“.

1911.



Цѣна 50 коп.

Сельско-хозяйственное ТОВАРИЩЕСТВО

СЪВЕРНЫЙ ХОЗЯИНЪ

Открытъ свои дѣйствія съ 15 января 1912 года.
Правленіе и центральный складъ въ г. Вологдѣ.

Товарищество ставитъ своею цѣлью содѣйствовать распространенію на крайнемъ Сѣверѣ улучшенныхъ приѣмовъ веденія сельскаго хозяйства и сельско-хозяйствен. промышленности путемъ продажи вполнѣ пригодныхъ по условіямъ сѣвера и испытанныхъ с.-х. орудій, машинъ, сѣмянъ и подачи совѣтовъ и указаній по вопросамъ сельскаго хозяйства и коопераціи специалистами черезъ **Справочное Бюро** товарищества.

С.-х. склады Т-ва будутъ имѣть слѣдующіе отдѣлы:

Молочнаго хозяйства.

Сепараторы (Альфа-Лаваль), маслобойки и всѣ необходимые предметы для выгоднаго веденія молочнаго хозяйства, маслодѣлія и сыроваренія.

Оборудованіе маслодѣльных заводовъ.

Орудій и машинъ.

Плуги русскаго и заграничнаго производства: Сакка, Липгарта, Рязанскаго О-ва и др.; бороны, сѣялки, молотилки, вѣялки, триера, соломорѣзки.

Сѣмянъ.

Овса, ржи, ячменя, клевера, тимофеевки, вики, гороха, огородныхъ растений и корнеплодовъ только испытанной всхожести.

Пчеловодства.

Ульи, искусств. вошина и всѣ необходимые для рациональнаго пчеловодства принадлежности.

Мельничной.

Предметы оборудованій крестьянскихъ и мелкихъ промышленныхъ мельницъ.

Двигателей.

Керосиновые и нефтяные двигатели отъ 2-хъ силъ и болѣе.

Каталогъ съ сельско-хозяйственнымъ календаремъ высылается и раздается бесплатно.

Адресъ для писемъ: Вологда, С.-х. Товариществу Сѣверный Хозяинъ.
" " телеграммъ: Вологда, Сѣверянамъ.

ЕЖЕГОДНИКЪ

(КАЛЕНДАРЬ-СПРАВОЧНИКЪ)
Вологодской губерніи

==== на 1912 годъ. ====

==== Годъ второй. ====

==== Съ иллюстраціями и картой ====

==== Вологодской губерніи. ====



ВОЛОГДА.
Типографія Товарищества „Знаменскій и Цвѣтовъ“.

1911.



Измѣненія и дополненія.

въ составѣ должностныхъ лицъ, происшедшія во время печатанія справочнаго отдѣла.

М. Т. и П.

Переведенъ фабр. инсп. 2 уч. инж.-техн. к. а. И. Н. Тарутинъ въ г. Ригу.

М. И. Д. и У.

Вышелъ въ отставку нач. Вельскаго Удѣл. Окр. д. с. с. Р. Ф. Астафьевъ.

М. Ф.

Назначенъ 3 инспекторомъ мелк. кредита при Вологодск. отд. Гос. Банка Иванъ Акиндиновичъ Малевинскій.

М. Н. П.

Въ Устюгской женск. гимназ. пред. пед. сов. д. с. с. Ник. Ал-ндр. Кусовъ.

Въ Устьсыс. мужск. гимназ. (стр. 38) назначены преподават.: латинск. яз.

Ник. Ник. Одинцовъ, арием.—Ст. Матв. Калиникъ, нѣм. яз.—
Эм. Мартьян. Галахова, фр. яз.—Вѣра Ал-ндр. Соколова, музы-
ки—Ив. Зах. Андрониковъ.

Въ Устьянскомъ городск. уч. и. о. инспект. Н. Н. Никитинъ.

М. Ю.

Нотариусомъ г. Тотьмы назначенъ М. Н. Никулинъ.

Важнѣйшія опечатки.

Отдѣлъ I справочный.

Напечатано.

Нужно читать.

Стран. 56 снизу 11 стр.	Мих. Андр. Ягуновъ.	Мих. Андр. Егуновъ.
" 57 сверху 4 "	Кадниковскій—к. с. В. Н.	Вакансія.
" 70 снизу 17 "	Поповъ Введенскій.	
" 74 " 9 "	Ник. Сер. Полянскій.	Ник. Сем. Полянскій.
" 74 " 6 "	Вельскій уѣздъ.	Кадниковскій уѣздъ.
	Кадниковскій уѣздъ.	Никольскій уѣздъ.

Отдѣлъ II литературный.

Стран. 14 сверху 18 стр. Имѣются мужское городск. уч. Имѣются женская прогимназія,
и т. д. мужское городск. уч. и т. д.

Общество взаимнаго вспоможенія учащимъ и учившимъ въ народн. уч.-хъ Вол. губ. Изъ отчета за 1910 г. (15 г. сущ.) видно, что къ 1 янв. 1911 г. въ О-вѣ состояло 418 чл., въ томъ числѣ почетн. 9, пожизн. 45, соревнов. 6, дѣйствит. 358. Въ матеріальномъ отношеніи годъ прошелъ удовлетворит.: на приходъ поступило 5502 руб. 20 коп., израсход. 4932 р. 65 к., главной расходной статьей являлось содержаніе пріюта-общезитія учительскихъ дѣтей (2592 р. 26 к.), затѣмъ, выдача пособій (765 р. 30 к.). На 1 янв. 1911 г. наличный капиталъ О-ва составлялъ 13907 р. 12 к., въ томъ числѣ былъ основного—8530 р. Особенно заслуживаетъ быть отмѣченной дѣятельность О-ва по поддержанію пріюта съ общежитіемъ. Въ 1910 г. пріютомъ пользовались (безплатно) 4 м. и 4 д. (дѣти умершихъ учителей); въ общежитіи находились (съ платой по 7 р. 50 к. въ мѣс.) 8 м. и 5 д. Пріютъ находился въ завѣдованіи комиссіи, состоящей изъ предсѣд. В. А. Пшеницына и членовъ А. К. Шеляпиной и В. Е. Ваулина. Правленіе О-ва пред. Л. М. Русиновскій-Пуцято, тов. А. Н. Устиновичъ, казначей А. Ф. Костылевъ члены: В. С. Баландинъ, А. М. Шабановъ, К. А. Макаровъ, И. К. Чиркинъ (по назн. М. Н. П.)

Приступая къ выпуску *Ежегодника* на второй—1912 годъ редакція строго придерживалась своей основной задачи:— содѣйствовать всестороннему освѣщенію жизни пробуждающагося и богатаго родного края съ его своеобразной суровой красотой на основаніи новѣйшихъ данныхъ. Задача довольно трудная и сложная, но Ежегодникъ даже за первый—1911 г. сумѣлъ кое-что сдѣлать въ этомъ отношеніи.

Хорошіе отзывы столичной и областной прессы („Правительств. Вѣстникъ“ № 18, 1911 г.; „Извѣстія Арханг. О-ва изуч. Русск. Сѣвера“ № 10, 1911 г.; „Архангельскъ“ № 32, 1911 г.; „Вологодскій Листокъ“ № 200, 1911 г.), общественныхъ учрежденій, должностныхъ и частныхъ лицъ служатъ нѣкоторымъ подтвержденіемъ высказанной мысли и на необходимость подобнаго изданія.

Особенной же поддержкой для редакціи послужило то отношеніе, которое было встрѣчено со стороны правительственныхъ, общественныхъ и культурныхъ учрежденій при выпускѣ настоящаго Ежегодника.

Въ предлагаемомъ на 1912 г. Ежегодникѣ данъ сравнительно обширный матеріаль не только *для познанія родноіо края*, но и справочнаго характера (расширивъ *Адресъ-указатель* до объема памятныхъ книжекъ стат. комитетовъ) съ той цѣлью, чтобы *Ежегодникъ* являлся дѣйствительно *необходимой, настольной, литературно-справочной книжкой Вологодской губ.* и вполне доступной по цѣнѣ.

За всѣ указанія и совѣты редакція выражаетъ свою глубокую признательность и впредь надѣется на тѣсную связь съ читателемъ.

Редакція.

Вологда, 15 декабря 1911 г.

Составъ редакціи и сотрудниковъ оставался прежній, за исключеніемъ потери глубокопочитаемаго отца Сергія Непейна (см. некрологи).

Оглавленіе.

ОТДѢЛЪ ПЕРВЫЙ

(календарно-справочный).

Измѣненія, дополненія и исправленія	II.
Предисловіе	III.
Оглавленіе	V—X.
Алфавитный указатель должностныхъ лицъ и общ. дѣятелей	XI—XX.
Объявленія передъ текстомъ	I—XVI.

а) Календарный.

Табель-календарь на 1912 г.	1
Неприсутственные дни	2
Православный календарь съ указаніемъ мѣстныхъ праздниковъ	3—14
Праздники въ городѣ Вологдѣ	3—14
Ярмарки въ Вологодской губ.	3—14
Иновѣрческій календарь: Армяно-Грегоріанскій, Еврейскій и Магометанскій	15

Дорожникъ Вологодской губ.

Почтовые тракты и проѣзды къ станц. жел. дор. отъ уѣздныхъ городовъ и крупныхъ торговыхъ пунктовъ	16
Водные пути въ предѣл. Вол. г. и до Архангельска	17
Сѣверныя желѣзныя дороги	20
Росписаніе поѣздовъ и такса для извозчиковъ (см. на 3 стр. обложки).	

б) Адресно-справочный.

Правительственныя и общественныя учрежденія и должностныя лица Вологодской губ.

Вологодскій губернаторъ	21
Губернскій предводитель дворянства	21
Вице-Губернаторъ	21

М. В. Д.

Канцелярія губернатора	21
Губернское правленіе: совѣтники губернскаго правленія, Канцелярія общаго присутствія, 1-е и 2-е отдѣленія	21
Врачебное отдѣленіе	22
Строительное отдѣленіе	22
Ветеринарное отдѣленіе	22
Губернское присутствіе и непремѣнные члены	22
Губернское по воинской повинности присутствіе	23

Губернская оцѣночная комиссія	23
Губернскій статистическій комитетъ	23
Губернское по земскимъ и городск. дѣламъ присутствіе	23
Губернское по дѣламъ объ обществахъ присутствіе	23
Губернская чертежная	24
Губернское жандармское управленіе	24
Вологодское отд. С.-П.-Б. жандармскаго управленія ж. д.	24
Уѣздные сѣзды Вологодской г.	24—27
Земскіе начальники Вологодской губ.	24—27
Полиція и полицейскія управленія въ Вологодской губ.	27—29

М. Т. и П.

Фабричная инспекція	29
Сѣверный горный округъ	29

Дворянскія учрежденія	30
--	-----------

М. И. Д. и У.

Вельскій удѣльный округъ	31
Вологодское удѣльное имѣніе	32

М. В.

Воинскіе начальники Волог. губ.	32
Александро-Невскій 198-й пѣхотн. полкъ	32

М. Ф.

Казенная палата	33
Казначейства въ губерніи	33
Податные инспектора въ губ.	33
Губернскій распорядит. комитетъ	34
Отдѣленіе Госуд. Банка	34
Инспекція мелкаго кредита	34
Губернскій комитетъ по дѣламъ мелкаго кредита	34
Вологодское губернское акц. управленіе	34
Участковые надзиратели	34
Устюгскій округъ	35
Помощн. надзират. Устюгск. окр.	35
Старшіе и младшіе штатные контролеры	35
Завѣдующіе казенными винн. складами	35

Г. К.

Контрольная палата	35
------------------------------	----

М. Н. П.

Губернскій училищный совѣтъ	36
Дирекція народныхъ училищъ	36
Инспектора народныхъ училищъ	36

VII

Средне-учебныя заведенія.

Вологодскія: мужская гимназія	36
Александр. Реальное училище	37
Женская гимназія: 1-я и 2-я	37
Женская прогимназія	37
В.-Устюгская женская гимназія	38
В.-Устюгская мужская гимназія	38
Устьсысольская мужская гимназія	38
Устьсысольская женская гимназія	38
Грязовецкая „ „	39
Никольская „ „	39
Тотемская „ „	39
Тотемское Реальное училище	39
Вельская женская прогимназія	39
Кадниковская „ „	40
Лальская „ „	40
Сольвычегодск. „ „	40
Яренская „ „	40
Никольская учит. семинарія	40
Тотемская „ „	40
В.-Устюгская женск. учит. „	41
Торговая школа	41
Городскія училища въ губерніи	41
Ремесленныя училища	43

М. П. С.

Сѣверныя желѣзныя дороги	44
Вологодское техническое желѣзнодорож. уч.	44
Вологодское Отд. Вытегорскаго Округа п. с.	44

В. П. И.

Епископы	45
Духовная консисторія	45
Монастыри, пустыни и ихъ настоятели	45
Благочинные церквей Вологодск. епархіи	46
Наблюдатели ц.-пр. школь	48
Духовная семинарія	48
Епархіальныя женскія училища	46
Духовныя училища въ Волог. губ.	49
Мѣстное Вѣд. Иносл. исповѣданій	50

М. Ю.

Вологодскій окружный судъ	50
Члены суда	50
Городскіе судьи	51
Судебные слѣдователи	51
Судебные пристава	51
Секретари суда	52
Нотариусы	52
Прокурорскій надзоръ	52

VII

Средне-учебныя заведенія.

Вологодскія: мужская гимназія	36
Александр. Реальное училище	37
Женская гимназія: 1-я и 2-я	37
Женская прогимназія	37
В.-Устюгская женская гимназія	38
В.-Устюгская мужская гимназія	38
Устьсысольская мужская гимназія	38
Устьсысольская женская гимназія	38
Грязовецкая „ „	39
Никольская „ „	39
Тотемская „ „	39
Тотемское Реальное училище	39
Вельская женская прогимназія	39
Кадниковская „ „	40
Лальская „ „	40
Сольвычегодск. „ „	40
Яренская „ „	40
Никольская учит. семинарія	40
Тотемская „ „	40
В.-Устюгская женск. учит. „	41
Торговая школа	41
Городскія училища въ губерніи	41
Ремесленныя училища	43

М. П. С.

Сѣверныя желѣзныя дороги	44
Вологодское техническое желѣзнодорож. уч.	44
Вологодское Отд. Вытегорскаго Округа п. с.	44

В. П. И.

Епископы	45
Духовная консисторія	45
Монастыри, пустыни и ихъ настоятели	45
Благочинные церквей Вологодск. епархіи	46
Наблюдатели ц.-пр. школь	48
Духовная семинарія	48
Епархіальныя женскія училища	46
Духовныя училища въ Волог. губ.	49
Мѣстное Вѣд. Иносл. исповѣданій	50

М. Ю.

Вологодскій окружный судъ	50
Члены суда	50
Городскіе судьи	51
Судебные слѣдователи	51
Судебные пристава	51
Секретари суда	52
Нотариусы	52
Прокурорскій надзоръ	52

VIII

Вологодская тюремная инспекція	52
Временная каторжная тюрьма	53
Вологодская губернская тюрьма	53
Присяжные повѣренные, ихъ помощн. и частные повѣренные . .	53

М. З. и Г. И.

Вологодское Управленіе Земледѣлія и Государственныхъ Имуществъ	53
Чины лѣсоустройства	54
Гидротехнической отдѣлъ	54
Спеціалисты по молочному хозяйству	54
Спеціалисты по луговодству	55
Партія по отводу дополн. зем. и лѣсн. надѣл.	55
Чины мѣстнаго лѣснаго управленія	55
Вологодскій молочно-хозяйств. институтъ	56
Землеустроительныя комиссіи	56
Партія по заготовл. переселенч. участковъ	54

Земство.

Вологодское Губернское Земство	54
Завѣдующіе отдѣлами и складами	57—58
Страховые агенты	58
Фельдшерская школа	58
Вельское земство	58
Грязовецкое земство	58
Устьсысольское земство	58
Яренское земство	59
Сольвычегодское земство	59
В.-Устюгское земство	59
Никольское земство	59
Вологодское земство	59
Тотемское земство	60
Кадниковское земство	60
Земскіе врачи Вологодской губ.	60

Городскія самоуправленія.

Вологодское: гласные Думы, Управа, Сиротск. судъ, общ. банкъ	61
В.-Устюгское—Управа. сир. судъ, общ. банкъ	63
Верховажское	63
Вельское	63
Грязовецкое	63
Кадниковское	63
Красноборское	64
Лальское	64
Никольское	64
Сольвычегодское	64
Тотемское	64
Устьсысольское	64
Яренское	65

Г. Вологда.**Общественныя, сословныя, благотворительныя и другія учрежденія.**

Городское самоуправленіе	61
Городское полиц. управленіе	27
Вологодское купеческое общество	65
Мѣщанское общество	65
Ремесленная управа	65
Вологодское общество взаимнаго кредита	65
" " страхованія	65
Городской ломбардъ	65

Банки общественныя и частныя	65
Публичныя библиотеки	65

Лечебницы и амбулаторіи.	66
Врачи г. Вологды	66
Дантисты, акушерки и фельдшера	67

Отдѣленія Центр. Прав. установленій.

Вологодское Управ. Росс. О-ва Краснаго Креста	68
Община сестеръ милосердія	68

Губернскія культурныя учрежденія.

Вологодское О-во изученія Сѣвернаго Края	68
О-во взаимн. вспомоц. учащимъ и учившимъ (см. стр. II)	69
О-во сельскаго хозяйства	69
О-во помощниковъ врачей	69
О-во вспоможенія Вологжанамъ	69

Благотворительныя учрежденія.

Вологодское женское благотв. О-во	69
" благотворительное О-во	69
" О-во землед. колоній	69
Общество врачей Пятницкой лечебн.	69
Богадѣльни	69
Общества взаимопомощи	70
Общества вспомоцествованія нуждающимся учащимся	70
Разныя О-ва	70
Клубы	70
Театры	70
Редакція газетъ и журналовъ	70

П о ч т а.

Управленіе почтоваго округа	71
Вологодская почт.-тел. контора	71
Списокъ почтово-телегр. учрежденій, ихъ начальниковъ и времени прихода и отхода почты въ уѣздахъ Вологодской губ.	72
Списокъ волостныхъ правленій, въ которыхъ произв. почт. операціи	74
Списокъ желѣзнодорож. станцій, въ которыхъ произв. почтовые операціи въ Вологод. губ.	75
Фабричныя и горнозаводскія предпріятія въ Волог. г. и ихъ адреса	76

Адресъ указатель торгово-промышл. фирмъ г. Вологды, Устюга и Яренска	78
Сѣверное издательство	80
Объявленія среди текста	I—IV

ОТДѢЛЪ ВТОРОЙ

(литературно-экономическій и историческій).

Къ познанію родного края	1
Города Вологодской губ. съ ихъ уѣздами.*)	
Городъ Вологда и Вологодскій у.	3
„ В.-Устюгъ и В.-Устюгскій у.	9
„ Лальскъ и ст. Котласъ	14
„ Устьсысольскъ и Устьсысол. у.	15
„ Тотьма и Тотемскій у.	18
„ Вельскъ и Вельскій у.	20
„ Сольвычегодскъ, Красноборскъ и Сольвычегодскій у.	23
„ Яренскъ и Яренскій у.	25
„ Кадниковъ, с. Устье и Кадниковскій у.	28
„ Никольскъ и Никольскій у.	30
„ Грязовець и Грязовецкій у.	31
Иллюстрація—виды городовъ Вологодской губ.	3—30
Естественно-историческій очеркъ Вологодскаго края съ эволюціонной точки зрѣнія. Н. Ильинскаго	33
Лечебные источники Вол. губ. Леденгскій земскій курортъ	42
Корниліево-Комельскіе источники	43
Ухта (Ухтинскій нефтеносный районъ) съ иллюстраціями	44
Маршруты на Ухту	48
Краткій обзоръ народнаго хозяйства Вологодск. г. за 1910 г. (населеніе, пространство, сельское хозяйство, скотовод.)	49
Промышленность: фабр.-заводская	56
„ горнозаводская	59
Маслодѣліе въ Волог. г. за 1910 г.	60
Народное образованіе за 1910 г. (начальное образованіе, контингентъ учащихся, внѣшкольн. образованіе, городскія уч., ремесленныя уч., средне-учебн. заведенія)	62
Народное здравіе	68
Земство	69
Кооперативныя организаціи (кредитныя т-ва, маслод. арт., потреб. о-ва)	70
Обзоръ дѣятельности культурныхъ и другихъ обществ. учреждений за 1910 г.	73
Что сдѣлано для изуч. Вологодскаго края за 1911 г.	76
Некрологи (св. о. С. Непейнъ, П. А. Дилакторскій, Е. К. Мазепинъ, И. И. Соколовъ)	79
Вологодскій молочнохозяйственный институтъ	80—85
Объявленія послѣ текста	I—XXIV
Карта Вологодск. г. и списокъ волостей на отдѣльн. листѣ.	

*) Списокъ волостей Вологодской г. см. на картѣ, въ концѣ Ежегодника.

Алфавитный указатель помѣщенныхъ въ справочномъ отдѣлѣ лицъ.

А.	Стр.	Стр.	Стр.
Абрамовичъ И. И.	25	Архиповъ Н. Н.	31
Абрамовичъ И. Е.	52	Аристова Л. И.	39
Абразцовъ В. А.	38	Арановичъ В. З. св.	39
Абелтихъ И. А.	54	Архипова В. А.	40
Авенировъ А. К.	25	Арановичъ М. З.	43
Авессаломовъ И. Ф.	58	Архиповъ С. К.	43
Агарковъ М. А.	30	Арановичъ С. З.	50
Агановъ А. И.	36	Аруевъ П. Н.	59
Агнцевъ А. Н.	33	Архиповъ А. И.	74
Агнцевъ Н. прот.	46	Астафьевъ Р. Ф.	31
Агнцевъ П. Д.	56	Афанасьевъ М. В.	28
Агашитовъ Ф. Г.	72	Аонасій арх.	46
Ажисантовъ А. П.	35	Афетовъ П. А.	73
Ажисантовъ П. Н. св.	50	Ашиалова П. Е.	39
Азовъ И. П.	63		
Акинмовъ А. А.	44	Б.	
Аксаковъ П. А.	25	Баженовъ В. А.	22
Альберти В. А.	22	Баракъ А. И.	22
Алексеевъ Н. А.	27	Байковъ М. А.	24
Алексивъ А. И.	28	Бантле А. А.	26
Алюхинъ Д. М.	33	Баженовъ Д. Е.	27
Александрова М. А.	39	Багриновскій П. В.	31
Александрова А. П.	39	Банзинъ Д. Н.	31
Альбова Л. Н.	39	Базыковъ Л. А.	33
Альбовъ Н. И.	39	Басистовъ А. П.	33
Алентова В. П.	39	Баскаревъ А. В.	35
Алекстевъ В. И.	41	Бабулевичъ Н. Н.	36
Александровъ А. П.	42	Басовъ П. А.	37
Алекстевъ К. Н.	44 ^{44/66}	Бабушкина Е. Ф.	37
Алякритскій Н. И.	44	Базилевскій Н. П.	38
Алексій епископъ	45	Барштанъ А. В.	38
Александровъ А. А.	53	Барановъ М. А.	39
Александровичъ Л. И.	55	Баклановскій П. св.	47
Алмазовъ П. А.	55	Баитле Н. А.	40 ^{40/60}
Аловъ М. Д.	63	Барановъ М. А.	10
Алекстева В. Е.	66	Баладинъ В. С.	41
Алекстевъ Н. Х.	68	Баданинъ П. св.	47
Алексинъ М. И.	71	Бачалдинъ И. С.	48
Алексина А. М.	71	Басовъ П. А.	48
Антоновъ С. П.	21	Батинъ А. Н.	50
Анохинъ Н. Е.	22	Баженовъ Н. А.	50
Антоновичъ Н. П.	27	Баринъ Д. А.	54
Анненскій Ю. Г.	31	Багаевъ И. Л.	57
Антоновъ И. М.	33	Баскаковъ А. С.	58
Андреевъ В. Е.	34	Базовъ В. М.	59
Андреевъ А. И.	43	Барышевъ А. В.	61
Антоный епископъ	45	Бабиковъ К. С.	63
Антонынъ игумень	46	Баскаревъ А. В.	35
Анкудиновъ М. А.	56	Бехтеръ О. А.	37
Авдроновъ Ф. К.	61	Безсоповъ С. В.	44 ^{44/66}
Андреевъ Н. Н.	61	Безуглинъ А. св.	47
Антоновъ С. Е.	73	Берви В. В.	51
Апушкина А. С.	39	Бендеръ К. Д.	52
Арсеньевъ А. Ф.	22	Беренсъ	56
Арановичъ А. В.	38	Берлинскій М. З.	56
Архангельскій П. А.	31		
		Берсенева М. Т.	59
		Битрихъ А. А.	54
		Битнеръ Л. Э.	54
		Благовѣщенскій Д. П.	34
		Боголюбовъ А. А.	24
		Бобровъ Н. П.	26
		Бобылевъ Я. А.	33
		Борковъ А. П.	33 ^{33/66}
		Болотовъ П. Е.	33
		Бобылевъ А. Е.	34
		Болотовъ Б. М.	35
		Богословскій В. Т.	36
		Богословскій В. Г.	37
		Богословская А. П.	37
		Богоявленскій В. А.	41
		Богдановъ Н. С.	42
		Божковъ И. Г.	43
		Босидий Н. Ю.	44
		Богдановъ И. М.	45
		Богословскій К. А. св.	49
		Богословскій П. В.	50
		Борисоглѣбскій И. Ф.	51
		Богусевичъ А. А.	51
		Болонинъ Н. Н.	52
		Боголѣновъ И. Н.	52
		Борокъ А. З.	54
		Боголѣновъ А. Ф.	33
		Борисовъ А. Ф.	54
		Богдановъ Л. Е.	55
		Бойко К. Ф.	55
		Богдановъ В. С.	55
		Богомоловъ С. А.	57
		Боронинская М. А.	58
		Болдыревъ Н. Н.	58
		Богородскій Н. А.	58
		Борисовъ Н. Д.	58
		Большаковъ Я. А.	59
		Богоявленскій А. В.	60
		Борвикова О. П.	60
		Ботовъ С. В.	68
		Богдановъ Н. В.	71
		Бородкина А. И.	71
		Бородкинъ А. В.	71
		Богородскій В. Н.	74
		Бронниковъ Н. А.	61
		Бронниковъ А. А.	60
		Бронниковъ А. Н.	60
		Брагинъ Р. К.	58
		Бронниковъ С. И.	41
		Бронниковъ П. А.	39
		Брела У. И.	37
		Брыловъ Н. Н.	34
		Брызгаловъ С. А.	33
		Брадецкій И. Д.	26
		Брицке В. В.	22
		Браувертъ Г.-В. Ю.	21

	Стр.		Стр.		Стр.
Бугельскій А. В.	25	Васильевъ С. А.	62	Ворсицъ Н. А.	59
Булгакъ В. Ф.	28	Васильевъ В. А.	68	Воиновъ В. В.	59
Булатовъ В. А.	29	Вахрамѣевъ А. П.	73	Воскресенскій Н. М.	60
Бурштынъ С. Е.	31	Василевскій М. А.	73	Воскресенскій И. И.	66
Булгаковъ Н. М.	44	Введенскій В. Е.	40	Вознесенская О. И.	69
Бурлева В. И.	37	Вдовинъ Г. Ф.	21	Вробелевская А. В.	38
Бурсикова Е. Ф.	39	Вейсъ В. К.	22	Второвъ Н. Д.	24
Буринская А. Е.	39	Ведровъ П. В.	23	Вышеславцевъ Н. Н.	23
Буренина О. А.	39	Вересовъ А. И.	34	Вышеславскій В. Д.	34
Бурцевъ Е. А.	50	Вельманъ К. Н.	40	Выжевскій	54
Бураковскій В. С.	54	Ветошкина А. И.	41	Высоковскій А. Д.	71
Бусловичъ Е. М.	56	Вержковскій Л. С.	44	Вячеславовъ В. А.	38
Бурсикова Е. Я.	60	Вересовъ И. К.	49	Вячеславовъ Л. А.	38
Букатинъ С. Ф.	24	Векшинскій С. А.	56	Вячеславовъ А. А.	48
Бураковъ Ф. Н.	71	Вельсъ М. В.	56		
Булатовъ А. А.	73	Верещагинъ И. О.	65	Г.	
Булатовъ В. А.	74	Веденѣевъ К. Н.	65	Гапановичъ С. В.	26
Быстровъ А. М.	59	Величковская Е. А.	68	Гантимуровъ Н. В.	27
Быстровъ М. А.	59/20	Виленскій С. В.	80/50	Газковъ П. М.	32
Быстровъ Г. А.	35	Вишерскій Е. Н. св.	43	Гаммеръ Л. Э.	36
Бѣлышевъ К. К.	21	Вильпертъ И. И.	25	Галаховъ М. В.	38
Бѣликовъ П. П.	29	Виноградовъ А. Н.	24	Гаврюшенко В. П.	42
Бѣляновскій Н. В.	35	Витманъ Е. П.	34	Гартвигъ К. А.	44
Бѣлковъ Г. св.	62	Видякинъ С. П.	36	Гарюшинъ С. А.	53
Бѣлякинъ И. С.	45	Виноградовъ А. А.	36	Гаякинъ А. А.	53
Бѣляевъ А. св.	47	Виноградова Ф. П.	38	Галецкій А. И.	57
Бѣляевъ А. С. пр.	47	Виноградова Ю. М.	41	Галифъ В. М.	57
Бѣляевъ Н. В.	49	Виноградовъ А. М.	44/53	Галабутскій И. П.	57
Бѣленкій Н. И.	51	Витловскій В. И.	51	Гавриловъ А. П.	58
Бѣляновскій А. В.	52	Виноградовъ А. В.	73	Гаршина Н. М.	60
Бѣлозеровъ В. Х.	53	Власьевъ М. М.	29	Гарбуговъ Р. В.	61
Бѣлякинъ В. И.	61	Власьевъ С. А.	30	Гамбургъ С. П.	63
Бѣляевъ А. В.	61	Власьевъ В. А.	58	Гвоздевъ В. А.	35
Бѣловъ М. М.	64	Воскресенскій А. А.	22	Гвоздевъ Г. М.	39
Бѣлякинъ Н. С.	68	Волковъ Л. А.	23	Гвоздевъ Д. А.	64
Бѣляевъ А. К.	71	Воронцовъ А. А.	26	Герасимовъ А. А.	25
Бѣляковъ Н. И.	71	Войчукъ А. А.	27	Гейбовичъ Н. Д.	29
Бѣлышева А. Н.	72	Воротилловъ К. Н.	27	Гетманъ Ф. А.	38
Бѣлоперковскій П. Н.	73	Воронцовъ В. Е.	27	Гепдештейнъ П. М.	60
		Воробьевъ М. И.	28	Гернгросъ Р. А.	40
В.		Воробьевъ Н. А.	29	Георгіевскій И. Д.	40
Васильевъ А. П.	28	Воробьевъ Л. А.	30	Гибнеръ К. К.	31
Ванюрскій Л. Г.	32	Володкевичъ М. П.	32	Гивейтъ Г. Е.	31
Вандазковскій С. Ф.	32	Волковъ Н. А.	37/62	Гинелинскій Г. Л.	54
Вахрушевъ В. А.	33	Воскресенскій К. О.	37	Гладкосадкій М. М.	32
Вальтеръ Г. А.	38	Воронова А. А.	37	Глѣбовъ С. Т.	42
Васильева Г. М.	39	Володка Н. А.	39	Глушицкая Р. В.	40
Васильева Л. И.	40	Вознесенскій М. И. св.	39	Глушицкая В. В.	42
Васильевъ В. М.	41	Ворошинъ М. А.	40	Глѣбовъ Е. А.	48
Вальскій Г. св.	47	Волковъ Г. Н.	43	Глубоковскій В. В.	53
Вартановъ Н. И.	51	Волковъ В. И.	44	Гладыревскій Л. П.	57
Ватановъ И. Н.	52	Вортманъ Э. И.	44	Глушицкій Н. В.	57
Васневскій Ю. Н.	53	Воскресенскій А. св.	45	Глотовъ Н. А.	50
Варламовъ А. В.	54	Вохомскій А. св.	47	Гладышевъ Н. К.	64
Валленбургеръ Ф. Ф.	51	Воскресенскій В. П.	48	Гликъ М. З.	24
Васильевъ В. В.	57	Воскресенскій Н. А.	50	Глотовъ Ф. П.	74
Васильевъ А. М.	59	Воскресенскій А. Н.	50	Городенкій В. Е.	27
Васильевъ М. В.	59	Воробьевъ А. А.	52	Гордѣевъ В. В.	27
Вахшуровъ А. М.	60	Вознесенскій А. В.	56	Горталовъ Н. Ф.	27
Варакинъ Д. Ф.	61	Волковъ И. В.	57	Горняный Л. О.	32
Варакинъ Н. Ф.	61	Воробьевъ А. В.	58	Голубевъ И. И.	33
		Воеводинъ В. А.	58		

	Стр.		Стр.		Стр.
Голубевъ К. К. . . .	34	Демьяновскій Н. М.	63	Ерошкинъ В. М. . . .	25
Горстигъ И. Я. . . .	35	Дзюба Н. И.	61	Ермолинъ Э. В. . . .	53
Горбатовъ С. М. . . .	37	Дземидко І. К.	52	Еремьевскій А. Г. . . .	38
Гомановская О. М. . . .	37	Дзюба М. П.	34	Еремѣевъ А. В.	44
Горинъ К. В.	45	Диомидовъ М. И. . . .	24	Ермолаевъ И. Е.	68
Горталовъ С. О. . . .	60/66	Дилакторскій И. Е.	73	Ефимовъ Н. А.	48
Голосовъ А. А.	51	Дилакторскій С. А.	60	Ешкилевъ В. А.	26
Городецкій Н. В. . . .	51	Дилакторскій А. Н.	33		
Господаревъ С. Н. . . .	53	Дилакторскій Л. Н.	39	Ж.	
Голубевъ П. А.	53	Дилакторская Л. В.	39	Жадовскій Н. Э.	24
Гольмъ М. К.	54	Дилакторская А. Н.	68	Ждановъ Н. Е.	43
Городецкая М. Н. . . .	37	Дмитріевъ С. А.	67	Ждановъ Н. П.	59
Горельченко	56	Дмитріевъ В. К.	56	Жданова А. А.	49
Горданчукъ П. Ф. . . .	57	Дмитревскій Е. М. . . .	55	Жеребцовъ М. С.	61
Голубевъ М. А.	57	Добряковъ Н. В.	21	Желябужскій Н. В. . . .	35
Горяевъ Я. О.	59	Добряковъ А. О.	29	Жилинъ Н. В.	41
Голубевъ Д. Я.	59	Доброгаевъ Н. М. . . .	31	Жигалевъ Г. В.	41
Голубевъ А. П.	71	Добротинъ А. Н.	31	Жириковъ Н. П.	55
Горбатовъ А. П.	71	Достойновъ Н. Я. . . .	35	Житловскій Я. М.	67
Городиловъ А. В. . . .	73	Достойновъ О. Я. . . .	53	Жмуидзиновичъ А. И.	39
Грубинъ А. Е.	67	Добролицевъ И. М.	37	Журавлевъ В. К.	26
Грѣхневъ Н. В.	64	Добряковъ Н. Е.	40	Журавлевъ Н. А.	31
Григорьевъ М. М. . . .	58	Добряковъ Г. св.	47	Журавскій Л. І.	34
Гребенщиковъ В. К.	54	Добряковъ Г. И.	54		
Грандильевскій А. Л.	51	Домбровскій П. П. . . .	57	З.	
Гребенщиковъ П. И.	41	Добряковъ К. И.	61	Захаровъ Н. Н.	28
Григорьева А. И. . . .	39	Домовъ В. В.	61	Загребинъ Д. Н.	22
Гриффинъ М. О.	39	Дробышъ - Дробышев-		Захаровъ Д. Н.	33
Гриффинъ Е. О.	39	скій Р. М.	26	Заварина В. К.	38
Григоровичъ И. К. . . .	32	Дружининъ Н. М.	30/57	Забоева А. И.	38
Григорьевъ К. М. . . .	26	Дрянскій М. О.	42	Забоева А. П.	38
Губинъ О. П.	21	Дружинская О. И. . . .	43	Заваринъ Н. І.	39
Губинъ А. А.	21	Друговъ А. св.	48	Замяткина Е. В.	39
Гусевъ В. П.	27	Дроздовскій Р. X. . . .	59	Засолоцкій И. В.	42
Гуниаъ Х. А.	27	Дзтищевъ П. св.	38	Замятинъ Н. М.	42
Гуша Е. Ф.	32	Дымковъ Л. Н.	52	Залвскій Н. И.	61
Гусевъ Н. П.	35	Дымскій Н. М.	52	Заболотскій К. П.	48
Губина В. В.	39	Дьяковъ Н. В.	56	Заболотская Х. К. . . .	49
Гулюшкинъ Ю. Г. . . .	54	Дьякова Л. Н.	39	Заслоновскій С. О. . . .	19
Гурьевъ Н. Г.	55	Дуленовъ Н. И.	34	Заваринъ И. А.	50
Гусевъ А. Н.	65	Дуловъ А. А.	52	Заблоцкій А. А.	56
		Дятлова А. И.	59	Заболотскій Н. П. . . .	57
				Завицскій П. А.	58
Д.		Е.		Зальскій І. А.	58
Давыдовъ П. Н. св.	50	Евгеньевъ М. М.	41	Забоевъ	59
Даричевъ В. С.	57	Евстафьевъ А. П. . . .	29	Заваринъ Н. И.	59
Даниловъ П. Д.	58	Егеръ Ф. Г.	27	Завороговъ Ф. Д. . . .	59
Дамбергъ Н. Ю.	59	Ерогодскій А. П.	29	Замятинъ А. В.	60
Данченко М. Г.	62	Егоровъ С. А.	34	Замятинъ В. П.	60
Даниловъ А. А.	64	Егоровъ К. Д.	56	Занинъ С. П.	62
Давыдовъ Н. А.	67	Едемскій А. К.	61	Зарюгинъ П. П.	68
Двораковская В. Н.	69	Екимовъ Г. И.	25	Захаровъ И. З.	73
Дементьевъ Ф. А. . . .	34	Ельцовъ С. Д.	22	Завьяловъ М. В.	73
Дементьевъ С. А. . . .	36	Ельцовъ В. К.	36	Звезковъ П. А.	40
Денежкинъ А. А. . . .	49	Ельцовъ П. св.	42	Зеленинъ А. В.	40
Дерибинъ В. П.	40	Ельцовъ В. св.	46	Землясна - Бушнин-	
Демидовъ В. В.	41	Елькинъ Ф. Л.	64	ская А. Е.	44
Дедюхинъ А. Н.	60	Емельяновъ А. Е. . . .	63	Зеленковичъ І. И. . . .	47
Дерягинъ В. П.	60	Емельяновъ Н. П. . . .	57	Земляничинъ К. св.	52
Девятковъ А. А. . . .	61	Еповъ М. Н.	59	Зеленчукъ В. Д.	52
Девятковъ Д. К. . . .	63	Ерошкинъ Л. П.	22		
Десъ-Фонтейнесъ П. Э.	61				

	Стр.		Стр.		Стр.
Зеленовъ П. В.	52	Карауловъ Н. В.	30 ¹ / ₅₇	Кириковъ П. В.	33
Зепаловъ А. Р.	54	Кашкаревъ	32	Киріатскій П. М.	34
Зельвникъ И. Г.	56	Казаковъ Г. И.	33	Кириковъ А. св.	47
Зенковъ К. Ф.	58	Кальянскій І. І.	33	Кипиловъ В. Г.	50
Зеленецкій А. А.	58	Камарашевъ В. В.	34	Киріевъ А. С.	51
Зиппгаль В. Е.	36	Калпазанъ И. П.	34	Киселевъ В. П.	51
Зинаида монахиня	46	Катановъ М. Г.	35	Кнтаевскій В. К.	51
Зиллингъ Г. О.	55	Каршовъ П. Ф.	36	Кирхоглани	54
Златоустовъ А. П.	74	Кашинъ И. А.	36	Кирмановъ М. В.	55
Знаменскій Н. П.	63	Калабановъ А. М.	36	Киренковъ А. М.	64
Зотовъ Н. Т.	41	Казанскій В. Л.	36	Кисилевъ В. И.	68
Золотиловъ Н. П.	25	Катрановъ Л. П.	36	Клебановъ	67
Золотиловъ П. Е.	25	Калининъ В. Е.	37	Клушинъ П. Ф.	63
Зубовъ П. Ю.	30 ¹ / ₅₇	Камизъ де-Сцивионъ		Клушинъ А. Ф.	62
Зубовъ Ю. М.	25	М. А.	37	Клыкковъ А. А.	24
Зубовъ В. Ю.	25	Кажинская Ю. П.	38	Клюкинъ Г. И.	63
Зубовъ Н. Н.	25	Каршовъ В. С. пр.	37	Ключаревъ А. С.	61
Зубковъ А. В.	31	Капустинъ-Некрасовъ		Клчковъ С. С.	62
Зюковъ А. С.	54	Ф. Г.	38	Клуче Е. А.	43
И.		Каленинъ С. М.	38	Клыкковъ А. А.	35 ¹ / ₄₂
Ивановъ К. П.	25	Калугинъ Н. А.	39	Климеико Н. Я.	37
Ивановъ И. Д.	25	Калабанова А. А.	39	Клыкковъ А. Н.	31
Ивановъ Г. А.	32	Кашинъ И. А.	39	Клеопатровъ Н. А.	29
Ивановъ В. Г.	35	Карповъ В. П.	43	Климовскій П. Я.	29
Ивацова Е. Н.	40	Кажинскій К. Б.	44 ¹ / ₆₇	Ключевъ А. Ф.	21
Ивановскій А. И.	50	Каменскій Н. Л.	46	Князевъ А. П.	35
Ивановъ А. П.	50	Казанскій В. Л.	46	Князвинъ В. Н.	25
Ивановъ В. Д.	51	Калина-Лузанъ Ю. Ф.	49	Корфъ В. І.	21
Иваницкій В. А.	52	Кашинъ К. А.	52	Конаскій М. А.	24
Ивановъ П. И.	53	Катрановъ П. И.	53 ¹ / ₆₂	Корвинъ-Піотровскій	
Ивановъ А. К.	58	Каспари В. В.	54	А. В.	25
Ивановъ И. И.	58	Камбергъ А. И.	55	Комаровъ В. К.	25
Ивановъ А. А.	71	Катманъ А. Р.	56	Костянинъ А. Н.	26
Игнатъ И. Е.	59	Казанскій М. С.	56	Комаровскій Н. К.	26
Игнатъевскій И. П.	58	Карушевъ А. Л.	58	Колясниковъ А. Я.	26 ¹ / ₃₈
Игнатій архим.	45	Карегинъ В. И.	59	Коровъ А. В.	28
Игнатъевъ А. П.	71	Казаковскій В.	60	Корчинскій Е. Я.	28
Изюмовъ П. А.	71	Капустинъ А. Ф.	60	Колобовъ А. Д.	30
Изюмовъ Н. В.	40 ¹ / ₅₉	Карповъ Ф. А.	63	Козьминскій С. В.	31
Измаиловъ А. В.	56	Катковъ А. К.	63	Колпаковъ И. Е.	31
Изюмовъ Н. К.	51	Карауловъ И. И.	63	Ковалевскій В. С.	32
Ильинъ М. Г.	27	Калугинъ Н. А.	63	Костровъ А. А.	33
Ильинская Д. Н.	10	Кадниковъ П. А.	67	Костылевъ Е. Е.	33
Ильинскій Н. В.	41	Каликинскій И. И.	67	Костышко В. Л.	33
Илювиевъ П. А.	49	Каликинская Н. Н.	67	Котовъ И. Е.	33
Ильинскій Н. А.	48	Кашина Л. Х.	69	Кокункинъ Х. В.	35
Ильинскій В. Д.	74	Катинова Г. Н.	69	Коневъ Н. И.	36
Ипатовъ П. И.	52	Карабановъ Ф. А.	71	Котовъ М. В.	37
Истоминъ Н. П.	63	Калиновскій А. Л.	71	Коронкевичъ В. Б.	41
Истоминъ Н. П.	31	Калыновъ М. И.	71	Косолаповъ П. В.	42
Исуповъ А. И.	42	Кашинъ А. М.	73	Костяковъ В. М.	44
Истоминъ А. П.	36	Квашинъ Н. М.	57	Колпаковъ Н. св.	45
К.		Квашинъ Д. М.	21	Костянинъ И. Н.	45
Карповъ М. С.	56	Кеслеръ Ф. Ф.	31	Конюшевъ Н. св.	48
Катиновъ В. В.	53 ¹ / ₆₂	Керстенъ Е. Ф.	71	Костровъ І св.	49
Катинъ Ф. Г.	24	Керстенъ Ф. Ф.	71	Комаровъ Н. Н.	49
Карауловъ К. В.	26	Кедровскій А. Н.	61	Кочкинъ А. А.	51
		Керкисъ Е. Р.	60	Комаровскій Н. П.	51
		Кеннефельдъ Л.	50	Коломиецъ В. С.	51
		Кене С. Ф.	37	Колотиловъ В. В.	52
		Кириковъ П. А.	28	Колѣвнскій П. А.	52
		Кирилловъ К. А.	33	Котовъ П. П.	53

	Стр.		Стр.		Стр.
Конкулевицъ М. П. . . .	54	Куклинъ Н. М. . . .	37	Лешаковъ А. М. . . .	68
Коротенко Е. К. . . .	54	Кусовъ Н. А. . . .	38	Левинъ М. Г. . . .	67
Колесниковъ К. П. . . .	55	Курбатовъ Я. С. . . .	38	Левитская М. А. . . .	67
Костинъ Л. Г. . . .	55	Кузнецовъ А. П. . . .	40	Леонтьевскій Б. П. . . .	61
Кофштейнъ А. Э. . . .	57	Кузьминъ Н. А. . . .	41	Леонтьевскій П. М. . . .	61
Конева С. П. . . .	59	Кулаковъ В. св. . . .	41	Лебедевъ М. Ф. . . .	56
Коробчевскій Н. М. . . .	59	Куклинъ В. П. . . .	41	Лебедевъ Б. . . .	56
Козловъ Н. П. . . .	59	Кузнецовъ П. М. . . .	43	Лебедевъ М. П. . . .	52
Кобычевъ В. Н. . . .	59	Кумченко Н. П. . . .	44	Лебедевъ В. К. . . .	49
Комаровъ Д. А. . . .	59	Кузьминскій В. пр. . . .	45	Лебедевъ П. В. . . .	45
Коржавинъ А. Н. . . .	60	Кузнецовъ Н. св. . . .	45	Лебедевъ М. О. . . .	43/38
Комовъ П. С. . . .	60	Кудрявцевъ П. св. . . .	48	Левинская В. А. . . .	41/37
Коржавинъ В. И. . . .	60	Кудиновъ Ф. Ф. . . .	32	Лебедева Л. А. . . .	40
Копыловъ Ф. А. . . .	62	Куприяновъ С. И. . . .	54	Левинскій А. А. . . .	35
Кондратьевъ И. Д. . . .	62	Кульковъ Г. В. . . .	55	Лебедевъ Ф. А. . . .	35
Коньковъ А. М. . . .	62	Кукевичъ	56	Левитскій С. А. . . .	35
Комаровъ А. К. . . .	63	Кудряшовъ Е. П. . . .	58	Левинскій П. Д. . . .	33
Коноплевъ Н. Д. . . .	65	Куперникъ М. П. . . .	58	Левинъ Н. З. . . .	32
Кокушкинъ Г. И. . . .	68	Куратовъ П. Н. . . .	59	Левашевъ В. К. . . .	30
Коноплева М. Н. . . .	69	Кумовъ Ф. М. . . .	59	Лешуковъ І. А. . . .	28
Ковалевъ А. С. . . .	71	Кузьминъ А. Н. . . .	60	Лешинъ Л. А. . . .	25
Коноваловъ А. В. . . .	71	Кутшеверскій А. Н. . . .	63	Липинъ М. А. . . .	23
Колтаковъ И. А. . . .	71	Кушевскій Г. М. . . .	64	Ливеровскій А. А. . . .	33
Коновалова М. С. . . .	71	Кудиновъ И.	64	Лихаревъ А. П. . . .	57
Коноваловъ Н. С. . . .	71	Куренъ В. К.	65	Литинскій І. А. . . .	35
Коноваловъ Н. С. . . .	71	Кукушкинъ Е. Д. . . .	65	Линовскій К. А. . . .	61
Кочевъ К. П.	71	Кубряковъ Н. П. . . .	65	Лисовскій А. М. . . .	39
Ковырневъ А. И. . . .	72	Кубышкинъ Д. В. . . .	67	Лидія пгум.	45
Колосовъ Д. М. . . .	73	Кузнецовъ А. С. . . .	68	Ливинскій К. А. . . .	51
Кочевъ М. П.	74	Кузьминскій П. А. . . .	68	Линзенбардъ С. Г. . . .	55
Кривошеинъ А. И. . . .	74	Кулаковъ Л. А. . . .	71	Линдеръ Ф. В. . . .	62
Креммертъ С. С. . . .	69	Кумовъ Н. П.	71	Лийкъ Т. Т.	24
Кратировъ Н. П. . . .	22	Кутиловъ В. И. . . .	71	Литвинова А. А. . . .	68
Красовъ А. П.	24	Кузьминскій Н. А. . . .	71	Линдеръ О. П.	69
Красиковъ Я. А.	64	Кулинская А. Ф. . . .	72	Ливановъ Н. Н. . . .	71
Креммертъ И. И. . . .	62	Кувшинниковъ А. П. . . .	73	Лисицынъ К. И. . . .	72
Красиковъ А. Е.	60	Кузнецовъ Н. И. . . .	73	Логиновъ Д. Г. . . .	71
Краевъ К. И.	59			Лосевъ С. А.	36
Кручининъ Н. В. . . .	58			Лобановъ В. Г. . . .	58
Красильникова Л. И. . . .	58			Лобановъ М. И. . . .	58
Красноарамелская С. Н. . . .	49			Лобановъ В. С. . . .	53
Красильниковъ В. И. . . .	45			Лобановъ С. С. . . .	52
Крыловъ И. С.	44			Лонцловъ Г. А. . . .	33
Крыловъ А. И.	44			Лукинъ Г. А.	22
Красногорскій Н. В. . . .	42			Луишовъ Н. П. . . .	27
Красовъ М. св.	39/40			Лутковскій А. В. . . .	32
Красногорцевъ Н. В. . . .	39			Лукина Н. М.	37
Красногородцевъ А. В. . . .	38			Лукина М. М.	38
Крикуновъ Н. Т.	37			Лубникъ М. В.	40
Кратировъ В. К.	36			Лугьяновъ В. О. . . .	59
Красильниковъ А. Н. . . .	35			Лукошниковъ А. М. . . .	65
Крыловъ Д. А.	31			Луневъ Н. О.	71
Красвскій С. И.	32			Людсковъ П. М. . . .	39
Кратировъ С. П.	25			Люлева Е. В.	39
Курсинъ М. В.	28			Любимовъ П. А. . . .	35
Кузьминъ В. Е.	30			Львовъ И. И.	32
Кульчинскій Н. Ф. . . .	30			Лѣвнинъ К. А.	24
Кудрявцевъ А. Д. . . .	32			Лѣсковъ А. Н.	36
Кузьминъ П. А.	32			Лыткина А. С.	38
Кузьминъ В. П.	33			Лызловъ Б. Н.	51
Кузнецовъ В. А.	33			Лыповицъ А. И. . . .	64
Кудрявцевъ Н. П. . . .	36				
		Л.			
		Лазаревъ И. М. . . .	23		
		Ламанскій С. Н. . . .	27		
		Лавровъ М. Н.	30		
		Лазаревъ И. П. . . .	34		
		Лавровъ Н. А.	35		
		Ламанскій И. Н. . . .	36		
		Лаврова Е. Н.	39		
		Лаптевъ Д. Е.	42		
		Лавровъ К. св.	46		
		Лавбенская М. В. . . .	49		
		Лапинъ А. Н.	52		
		Лагуновъ А. Г.	52		
		Лавриненко П. Н. . . .	54		
		Лангаммеръ Л. И. . . .	56		
		Лавровъ Д. А.	58		
		Лавдовскій В. К. . . .	59		
		Лавровъ В. Г.	61		
		Лавровъ М. Л.	64		
		Ламанскій А. Н. . . .	71		
		Ламакина А. С. . . .	71		
		Лагуновъ П. И. . . .	73		
		Левитская В. Н. . . .	69		

	Стр.		Стр.		Стр.
Орловъ Н. И. . . .	54	Петровъ А. А. . . .	35	Поповъ Н. Д. . . .	39
Орловъ Ф. Н. . . .	51	Перовъ С. А. . . .	34	Попова А. А. . . .	39
Орлинскій М. В. . . .	53	Петровскій Г. А. . . .	33	Поповъ А. Д. пр. ст. . . .	39
Орловъ С. П. . . .	71	Петровицъ И. В. . . .	32	Поповъ Н. В. . . .	35/38
Орловъ А. Н. . . .	60/67	Персиковъ А. П. . . .	31	Поляковъ В. Г. пр. . . .	47
Осовскій И. К. . . .	64	Петровъ А. Н. . . .	60	Поповъ В. А. . . .	35/48
Осиповичъ Ф. Ф. . . .	24	Першинъ И. Я. . . .	59	Полторацкая В. П. . . .	38
Остроумовъ П. В. . . .	68	Петровъ А. И. . . .	55	Полевая М. И. . . .	37
Островскій А. Н. . . .	21	Пешинскій Я. М. . . .	55	Попова В. А. . . .	37
Остроумовъ А. Н. . . .	22	Петрушевскій Н. П. . . .	52	Поповъ К. И. . . .	36
Осеницкій А. А. . . .	33	Петровскій С. Т. . . .	71	Поповъ А. . . .	36
Остроумовъ С. Д. . . .	33	Петровъ П. А. . . .	71	Пономаревскій Д. А. . . .	35
Осокинь В. А. . . .	35	Петровъ П. С. . . .	71	Пономаренко А. З. . . .	34
Остроумовъ А. П. . . .	35	Петровъ И. П. . . .	67	Поповъ И. М. . . .	34
Осиповъ А. В. . . .	25	Писарева В. К. . . .	61	Поляскій П. С. . . .	33
Осколковъ К. А. . . .	40	Пикунъ Н. И. . . .	61	Подьяковъ А. К. . . .	33
Отроковъ Н. В. . . .	35	Пирожковъ Л. Н. . . .	67/69	Поповъ Е. Д. . . .	33
Отроковъ И. В. . . .	60	Пилчичевъ В. А. . . .	60	Поповъ В. Л. . . .	33
Отсолитъ М. А. . . .	57	Пинусъ Г. Я. . . .	50	Поповъ И. М. . . .	33
Офицеровъ Н. М. . . .	36	Писарева С. К. . . .	59	Поповъ - Прьсеновъ	
Очановъ Г. Н. . . .	31	Писаренковъ Б. В. . . .	29/35	М. П. . . .	31
Ошманъ С. Ф. . . .	56	Писарева Н. К. . . .	40	Подивановъ А. М. . . .	30
П.		Плотниковъ В. Я. . . .	71	Поповъ А. Г. . . .	30
Паничевъ И. Д. . . .	62	Плѣвинъ Н. . . .	56	Поповъ А. А. . . .	28/59
Павловъ Ф. К. . . .	62	Плешковъ П. Е. . . .	59	Поповъ Н. И. . . .	28
Пановъ А. А. . . .	63	Плюснинъ В. И. св. . . .	40	Поломановъ И. П. . . .	28
Пановъ В. А. . . .	64	Плотто М. В. . . .	24	Польновъ В. В. . . .	26
Патруновъ М. П. . . .	68	Полевиктовъ А. П. св. . . .	49	Поздняковъ С. Н. . . .	25
Париловъ Н. К. . . .	71	Подобѣдовъ К. П. . . .	49	Попель И. Ю. . . .	24
Пантинъ М. Ф. . . .	73	Пономаревъ Г. А. . . .	49	Поповъ Ф. М. . . .	22
Павлинскій А. К. . . .	73	Поповъ В. А. . . .	49	Поповъ А. В. . . .	22
Панкратовъ П. И. . . .	53	Поповъ Н. М. . . .	49	Поляскій Б. К. . . .	22
Панферовъ В. П. . . .	55	Поповъ С. В. . . .	49	Половневъ П. П. . . .	21
Пахаръ Н. О. . . .	55	Поповъ А. Н. св. . . .	49	Поповъ П. А. . . .	60
Пасынковъ П. Е. . . .	55	Поповъ Л. А. св. . . .	49	Пономаревъ Н. М. . . .	60
Павловскій Н. М. . . .	22	Поповъ Н. К. . . .	49	Потаповъ Г. И. . . .	59
Павлушковъ Е. Н. . . .	25	Попова Л. А. . . .	37/49	Пономаревъ Н. Н. . . .	59
Панкратовъ И. А. . . .	27	Поповъ Н. П. . . .	49	Поповъ В. В. . . .	59
Пахнинъ П. М. . . .	28	Поповъ Д. св. . . .	48	Поповъ М. М. . . .	59
Павлушковъ Т. Н. . . .	31	Поповъ М. св. . . .	48	Посельскій И. Н. . . .	59
Патрушевъ А. Е. . . .	33	Поповъ П. св. . . .	47	Потаповъ А. С. . . .	59
Пахолковъ В. А. . . .	35	Поповъ В. св. . . .	47	Попова М. А. . . .	58
Пашковскій Е. В. . . .	23/67	Поповъ А. св. . . .	47	Подьяковъ С. Н. . . .	58
Павлинова Е. А. . . .	37	Покровскій Н. св. . . .	44	Поповъ К. М. . . .	58
Патрушевъ Н. св. . . .	39/47	Попова Л. Н. . . .	43	Пономаревъ А. И. . . .	58
Патрушева Е. Н. . . .	39	Ползуновъ П. П. . . .	43	Пономаревъ Н. М. . . .	57
Пасынкова Н. П. . . .	40	Поросятниковъ А. Н. . . .	38	Порошинъ Н. А. . . .	57
Павель архим. . . .	45	Поповъ И. Д. . . .	43	Поляковъ И. П. . . .	56
Пансія игум. . . .	46	Поповъ В. В. . . .	42/59	Поповъ - Введенскій	
Павель игум. . . .	46	Поповъ И. И. . . .	41	В. Н. . . .	55
Палладій игум. . . .	46	Поповъ В. К. . . .	41	Подьяковъ М. Р. . . .	53
Пахолковъ Д. св. . . .	48	Поповъ М. Ф. . . .	41	Пономаревъ А. А. . . .	53
Петропавловскій А. св. . . .	47	Попова О. И. . . .	41	Посельскій М. Н. . . .	53
Петровъ Г. А. . . .	44	Попова Н. И. . . .	41	Поляскій Н. К. . . .	52
Петроконскій И. П. . . .	40	Поляковъ В. Г. св. . . .	41	Поповъ С. П. . . .	52
Печенгская Л. А. . . .	40	Поповъ Н. М. св. . . .	40	Поповъ Д. Н. . . .	52
Перовъ М. А. . . .	60	Поднева З. Ф. . . .	40	Поповъ В. А. . . .	50
Перова А. П. . . .	39	Поповъ К. А. . . .	40	Писновъ А. М. . . .	50
Перуанскій Н. А. . . .	38	Поповъ С. А. . . .	40/60	Поматиловъ С. М. . . .	71
Петровъ К. М. . . .	38	Подгорная А. Л. . . .	40	Попова А. В. . . .	71
		Подгорный П. С. . . .	40	Поматилова Е. А. . . .	71
		Потемкинскій В. А. . . .	39	Потапина А. А. . . .	68

	Стр.		Стр.		Стр.
Попова А. А.	67	Рандъ А. А.	71	Рычковъ Н. М. . . .	57
Поповъ А. П.	67	Разумовъ Н. А. . . .	71	Рышинъ Н. С. . . .	57
Покровский А. Н. . . .	67	Раевъ И. В.	73	Рыхлинскій Н. В. . .	57
Поповъ В. Ф.	64	Раковъ Н. Д.	25	Рыжкова П. А. . . .	39
Поповъ И. Д.	64	Ракитовъ Т. Б. . . .	31	Рыбинскій К. В. . . .	39
Пономаревъ А. П. . . .	64	Раховицанъ С. Б. . .	50	Рыжковъ А. П. . . .	42
Поновъ А. А. пр.	64	Ратановъ Д. С. . . .	55	Рябининъ В. А. . . .	33
Пономаревъ Н. С. . . .	64	Раскинъ Е. Я.	59		
Поповъ А. В.	64	Раевскій Л. В. . . .	62	С.	
Поповъ М. В.	63	Рейпольская Л. Н. . .	49	Сахарновъ К. А. . . .	62
Поповъ И. С.	61	Ренатовъ Н. А. . . .	60	Сапоговъ П. Н. . . .	62
Поддъякова Ф. С. . . .	71	Рейтенбортъ М. Н. . .	36	Сакашчевъ С. А. . . .	60/67
Потанинъ Н. А.	61	Ревслиотти Х. Ф. . . .	34	Савиновъ А. Н. . . .	21
Правдинъ А. П.	62/65	Рейнгардтъ А. А. . . .	68	Сапердовъ А. А. . . .	22
Пристьяновъ Н. П. . . .	63	Ржевская А. Ф. . . .	68	Сабуровъ Н. П. . . .	24
Проскуряковъ В. Н. . . .	62/67	Ржаницынъ Г. св. . . .	46	Саблинъ Б. Л.	24
Прозоровская И. Ф. . .	68	Ржаницынъ А. св. . . .	47	Саблинъ В. С.	25
Прибытковъ С. Н. . . .	68	Римкусъ К. М.	40	Сапоговъ И. И. . . .	27
Прiorовъ А. Н.	71	Риффесталь К. Х. . . .	54	Саблуковъ И. Я. . . .	31
Прозоровъ С. Д.	51	Ритенекъ К. К.	71	Савиновъ И. Г. . . .	31
Простомолотовъ В. А. .	51	Росляковъ М. П. . . .	67	Савоновъ А. И. . . .	31
Преображенскій Е. П. . .	51	Ростовцевъ В. В. . . .	33	Сатраповъ И. Л. . . .	33
Преображенскій В. А. . .	52	Розовъ А. И.	71	Сари А. С.	34
Преображенскій П. В. . .	52	Розановъ А. Л.	27	Сабуровъ П. А. . . .	35
Пржигодскій О. Э. . . .	52	Рождественскій И. А. .	28	Сатраповъ П. А. . . .	35
Прокофьевъ	55	Романовъ А. С.	31	Самойловъ В. Г. . . .	35
Преображенскій А. В. . .	22	Розовъ А. К.	33	Садоковъ Н. Н. . . .	52
Прокошевъ Ф. Д.	27	Ростиславовъ Н. А. . .	35	Сафьянновскій М. И. .	54
Правдинъ Н. Д.	31	Россовъ Е. А.	51	Сафонова Е. М. . . .	39
Преображенскій Н. Ф. . .	34	Розановъ К. А.	53	Сафонова А. И. . . .	40
Прилежаевъ А. А. . . .	35	Розовскій	54	Садоковъ А. св. . . .	40
Проскуряковъ К. Н. . . .	36	Рогали-Левницкій Н. И.	55	Сатраповъ А. св. . . .	46
Прозоровъ Д. И.	36	Ролландъ Г. М.	56	Свѣшниковъ И. Д. . . .	49
Придильникова А. П. . .	37	Родригескій А. М. . . .	58	Свѣдская А. А. . . .	37
Прибыткова Н. А. . . .	39	Романъ А. Х.	59	Свѣшниковъ В. И. . . .	62/70
Прилежаевъ В. св. . . .	46	Розановъ И. И.	59	Свидерскій А. И. . . .	37
Преображенскій Н. . . .	47	Рождественскій А. В. .	59	Семеновъ А. С. . . .	71
Прокошевъ М. св.	48	Родко В. З.	59	Сергѣевъ И. М. . . .	71
Прялухинъ А. А.	49	Родюновъ Н. С.	71	Серебряковъ Н. Г. . .	71
Прибытковъ А. Н. . . .	49	Романовскій Н. М. . . .	60	Семеновъ М. А. . . .	71
Пулькинъ Х. св.	47	Розановъ Д. И.	61	Семеновъ А. А. . . .	44
Пушкинская М. Н. . . .	39	Романовъ И. П.	61	Сергѣевъ В. Ф. . . .	71
Пуляковъ В. пр.	38	Русановъ Н. А.	52	Серегодская Е. В. . .	72
Пулькинъ Н. В.	36	Рукинъ Н. А. пр. . . .	49	Семаковъ И. Е. . . .	28
Пугачевъ А. Н.	32	Рукинъ С. А. пр. . . .	49	Серебренниковъ П. П.	31
Пузиновскій	54	Русиновичъ-Пуццато		Семеновъ А. Ф. . . .	33
Пушкинскій К. Н.	51	А. М.	41	Селенкій А. И.	52
Пузинъ А. А.	68	Русиновичъ-Пуццато		Сермягинъ А. И. . . .	59
Пуятковъ А. П.	62/67	М. М.	42	Севастьяновъ Г. С. . .	62
Пшеницынъ А. Ф.	62	Русановъ Г. А.	28	Семеновъ Н. П. . . .	38
Пшеницынъ Д. И.	23	Рудневъ К. В.	26	Серебряковъ Н. С. . .	42
Пшеницынъ В. А.	59	Русекій Г. А.	25	Сержипинскій Н. Н. . .	43
Пшеницынъ А. св.	48	Рудаковъ П. П.	74	Селянновъ А. А. . . .	48
Штуховъ К. И.	52	Румяновъ Н. Н.	69	Синицынъ Н. Д. . . .	59
Пясковскій С. В.	33	Рудаковъ С. П.	68	Сивовъ В. И.	57
Пяташевъ Д. К.	27	Рѣшетовъ И. Е.	61	Силантьевъ В. И. . .	56
		Рѣзухинъ Н. А.	22	Ситниковъ П. В. . . .	57
Р.		Рѣдькинъ М. П.	60	Синцовъ А. Д.	43
Радкевичъ В. В.	67	Рысевъ М. И.	64	Силинская Е. И. . . .	37
Равичъ-Щерба І. А. . . .	71	Рышинъ С. М.	62	Симаковъ В. А. . . .	62
Рандъ А. Р.	71	Рымашевскій К. М. . .	35	Сигорскій Н. В. . . .	58/62
		Рычковъ П. В.	50		

	Стр.		Стр.		Стр.
Сибирцевъ Ф. Е.	60	Соловьевъ П. В.	51	Суворовъ С. М.	55
Сидоровскій А. Н.	51	Сонопько А. О.	53	Сухевскій С. А.	53
Синицынъ Н. Н.	34	Соловскій В. Н.	54	Сухановъ М. И.	51
Симаковъ А. П.	33	Сорокинъ Е. Г.	59	Сусоровъ Н. И.	51
Сеницынъ Е. Н.	32	Солодуновъ П. Я.	59	Суворова Е. А.	37
Ситниковъ В. П.	39	Соловьевъ П. Г.	60	Судаковъ А. Н.	33
Сивяевскій В. К.	29	Соболевъ И. Г.	60	Сухинскій Д. П.	31
Сивяевъ К. Н.	21	Соколова Е. Н.	38	Суворовъ Г. А.	29
Синицынъ А. Ф.	71	Соборская Н. С.	38	Суровцевъ А. П.	27
Сигишь В. И.	71	Соколова В.	38	Сухановскій В. Г.	63
Сивацкая Е. Н.	67	Соколова Е. И.	39	Сырорыбовъ И. П.	29
Сиротинъ И. А.	24	Соколовичъ Е. М.	39	Сысоевъ Ф. В.	57
Сержичинскій	54	Соловьева Р. В.	39	Сѣдовъ С. К.	49
Скородумовъ М. А.	68	Соколовъ П. Н.	39		
Скородумовъ П. Л.	37	Соколовъ П. Н.	41		
Скородумовъ М. М.	71	Соколовъ В. св.	42		
Скрябинъ Е. П.	28	Соколовъ С. И.	42		
Скороходовъ Н. Н.	54	Сосновскій А. П.	44		
Скалонъ А. В.	37	Соколовъ Д. М.	44		
Сворцовъ А. св.	43	Снаовскій С. П.	21		
Славоросова	68	Сперанскій М. И.	36		
Сластѣонъ Г. А.	51	Спатовскій Л. Н.	58		
Слѣдниковъ Л. Н.	41	Спасскій Д. А.	59		
Слѣдниковъ М. св.	48	Сперанская П. А.	40		
Смирновъ В. К.	49	Сперанская Е. Н.	40		
Смирновъ И. Н.	48	Спасскій В. св.	48		
Смирновъ С. В.	48	Спасскій Е. Н.	48		
Смѣловъ В. пр.	48	Спасскій Г. А. св.	49		
Смирновъ Н. В.	44	Срѣтенскій С. К.	51		
Смирновъ Н. И.	42	Старцевъ М. М.	64		
Смирновъ И. П.	40	Степановъ К. К.	24		
Смирновъ И. И.	62	Стольфовъ А. Г.	24		
Смолдовскій Э. А.	55	Степановъ-Асташовъ Н. М.	65		
Смирновъ Н. Н.	^{35/33}	Степановъ - Сукнищъ И. С.	73		
Смирновъ А. Н.	28	Степановъ А. И.	27		
Смирнова - Семнова Е. Н.	67	Степановъ Н. И.	29		
Смолитъ А. П.	63	Степановъ В. Б.	33		
Святковъ Г. В.	71	Степановъ И. С.	33		
Святкова В. Л.	71	Стрѣльниковъ К. К.	34		
Свѣтковъ А. Ф.	73	Старостинъ Е. Г.	35		
Свѣтлюко Г. К.	60	Строгановъ И. Ф.	36		
Свириницынъ Н. А.	53	Стратилатовъ И. К.	50		
Соболевъ Г. св.	47	Стерѣоуло И. С.	51		
Соколовъ А. А.	63	Струтинскій	53		
Соловьевъ И. Р.	64	Страховичъ В. А.	54		
Солманъ М. М.	^{60/67}	Струкъ Ю. М.	55		
Соболевъ А. А.	73	Стольфовъ И. П.	57		
Соколовъ В. И.	21	Старостинъ Р. Г.	59		
Соболь Н. И.	22	Стенановъ М. Г.	59		
Соколовъ М. П.	26	Сторожевская Ю. А.	39		
Соколовъ В. А.	29	Стабриковъ К. Е.	^{40/43}		
Соловьевъ Н. М.	31	Стенановъ А. С.	49		
Сосуновъ Н. Ф.	32	Страховичъ В. А.	49		
Соломатовъ Н. Г.	32	Суворовъ И. П.	48		
Соловьевъ Е. Е.	33	Суровцевъ А. И. пр.	48		
Соколовъ Я. Ф.	35	Суровцевъ А. св.	46		
Сосновскій И. О.	35	Сухорскій Н. В.	67		
Соколовъ А. В.	^{36/58}	Суворовъ П. М.	43		
Совѣтовъ А. Ф. св.	37	Сумароковъ Н. П. св.	37		
Сокальскій В. И.	50	Суховъ Г. Г.	59		
Сомовъ В. Н.	50				
				Т.	
				Тарасовъ А. А.	26
				Таругинъ И. Н.	29
				Тархановъ А. Р.	32
				Таратинъ А. Х.	32
				Таракановскій К. В.	59
				Таръ Г. Г.	39
				Такунова Е. Е.	40
				Теризортъ Е. П.	41
				Тентюковъ	59
				Телешъ А. Г.	54
				Теплухинъ И. Н.	28
				Тельминовъ А. П.	73
				Тентюковъ Е. М.	64
				Титовскій И. И.	24
				Тятовъ Г. Л.	24
				Тимофеева М. П.	68
				Тимофеевъ С. В.	71
				Тимофеева В. А.	71
				Титовъ С. А.	73
				Тимофеевъ Д. М.	32
				Титовъ И. Н.	34
				Тиграбянцъ А. Н.	37
				Титовъ И. П.	51
				Тихоміровъ В. Г.	52
				Тихановскій С. И.	53
				Тимофеевъ П. П.	61
				Титовъ Д. И.	62
				Тишина Н. В.	40
				Тишинъ П. К.	41
				Тимаревъ П. П.	49
				Тиуновъ Д. Д.	43
				Торковъ Н. прот.	48
				Токаревъ Н. И.	42
				Товіевъ А. св.	41
				Тодорскій Г. Н. св.	39
				Тобре Л. И.	39
				Товіевъ Н. А.	53
				Томильовъ П. А.	53
				Томашскій Ф. М.	52
				Торловъ Н. Н.	63
				Трубачевъ Н. И.	63
				Третьяковъ Г. К.	63
				Троховъ П. Ф.	71
				Третьяковъ А. А.	73
				Троицкій В. В.	25
				Трескинъ Ю. В.	26

		Стр.			Стр.	Ч.	Стр.
Троицкий В. Н.	26	Фонь-Риль А. Э.	55	Чарыковъ П. Д.	28		
Трусевичъ М. Н.	33	Фоминскій П. П.	59	Чайковскій М. С.	32		
Тропинъ В. А.	35	Фофановъ З. И.	65	Чардынецъ С. П.	64		
Троицкий М. Г.	36	Фонъ-Шиндлеръ К. С.	56	Чевыкаловъ И. П.	73		
Трусова Н. П.	38/36	Фонъ-Гибимауъ В. М.	35	Чевыкаловъ М. П.	73		
Трапезниковъ В. Н.	53	Фонъ - Цуръ - Милень С. Д.	32	Четверухина Е. Н.	68		
Троицкий Н. М.	55	Фонъ-Фирскъ А. А.	24	Чебаевскій А. И.	64		
Трусевичъ С. И.	61	Фриде А. Ф.	33	Черномординъ Г.	60		
Трескинъ Б. О.	39	Фрибестъ П. А.	32	Чернышевъ Л. П.	59		
Турундаевскій Н. св.	46	Фрязиновская О. М.	38	Череновичъ И. А.	59		
Тугаринова О. А.	37			Четвертининъ П. Д.	52		
Турундаевскій В. П.	35			Четвертининъ С. Д.	51		
Турбинъ С. И.	26	Ө.		Чернавскій Е. И.	49		
Тулубенскій И. А.	64	Өеодосій архим.	46	Черкудиновъ А. П.	35		
Тюринъ И. А.	48	Өомиръ И. св.	46	Черняевъ В. П.	33		
Тяпинъ В. П.	68			Чиркинъ И. К.	41		
Тянуевичъ Н. К.	70			Чигаревъ А. Е.	42		
				Чирковъ П. И.	43		
У.		Х.		Чигарева М. В.	71		
Уваровскій В. П.	63	Харьозова А. А.	38	Чигаревъ Г. Е.	71		
Угумовъ А. П.	61	Хановъ А. А.	40	Чулкова М. А.	71		
Улитинъ А. В.	59	Хассо А. А.	40/43	Чуринъ И. Е.	62		
Ульяновскій В. В.	35	Хаминовъ Я. В.	42	Чудиновъ В. О.	57		
Уницкий П. П.	54	Халиковъ Я. К.	50	Чудиновъ С. С.	53		
Упадышевъ К. Ф.	35	Харламовичъ В. И.	54	Чулковъ Т. св.	47		
Усковъ А. П.	55	Хабаровъ П. Д.	63	Чучневъ П. А.	29		
Устиновичъ А. Н.	41	Херасковъ Н. Н.	52				
Упаская З. В.	38	Херасковъ Н. А.	52	Ш.			
Усковъ А. П.	37	Херасковъ А. А.	52	Шамаховъ М. В.	28		
Упаскскій М. П.	36	Хильтовъ Н. И.	48	Шадринъ В. А.	31		
Успенскій И. В.	33	Хлапонина Е. М.	38	Шамаринъ В. П.	35		
Успенскій А. И.	33	Хмѣлевскій Н. И.	29	Шараловъ А. С.	36		
Уструговъ В. А.	33	Хорошевъ П. В.	64	Шадринъ А. И.	44/67		
Ушаковъ Ф. А.	28	Хорошевъ З. Н.	69	Шайтаговъ Н. св.	48		
		Хомутинниковъ И. А.	54	Шайжинъ А. С.	48		
Ф.		Хозяиновъ А. А.	35	Шалауровъ В. П.	48		
Фалива К. М.	67	Хоменко А. М.	31	Шавровъ В. Т.	52		
Фабрикантъ Д. А.	61	Хошевъ А. Ф.	26	Шалевичъ С. А.	57		
Фалинъ Н. В.	67/57	Хрусталева В. св.	47	Шалеевъ И. Н.	58		
Фантофъ Л. Д.	30			Шадринъ А. М.	59		
Фалинъ А. А.	24	Ц.		Шабановъ В. А.	60		
Федосѣевъ В. П.	31	Царевскій А. Н.	54	Шадринъ Ф. Л.	65		
Феофанъ игум.	45	Цвѣтковъ В. П.	60	Шалошниковъ А. А.	65		
Федоровичъ А. А.	50	Цвѣтаевъ И. П.	51	Шеляпинъ И. И.	41		
Федотовъ С. С.	54	Цвѣтаевъ В. П.	38	Шаруновъ В. П.	74		
Феофановъ В. А.	58	Цемнодоускій М. Ю.	71	Швецовъ Н. П.	44/67		
Федосѣевъ Н. С.	62	Цехъ К. Ф.	44/62	Швецовъ А. Н.	63		
Федоровъ Д. Ф.	65	Цехъ М. А.	69	Швецовъ В. А.	37		
Филатовъ Н. И.	68	Ценгеръ К. А.	52	Шельгинскій В. В.	73		
Филипповичъ К. П.	51	Церковникскій К. Н.	52	Шестаковъ А. П.	54		
Филарета игум.	46	Церковникскій Н. св.	47	Шергина А. П.	61		
Филимоновъ А. Н.	40	Церковникскій В. св.	41	Шереметьевъ В. С.	58		
Финниковъ П. А.	38	Церковницкая Н. А.	37	Шергинъ Н. св.	48		
Филимоновъ Н. Д.	30	Цивилевъ В. П.	29	Шелелина А. К.	41		
Филипповъ А. И.	21	Цинасъ Я. А.	54	Шестакова Е. Ф.	40		
Филипповъ Б. И.	22	Цинисъ Э. А.	59	Шенъ В. Д.	39		
Фіолетовъ С. св.	40	Циновскій Ю. Ю.	59	Шемякинъ Н. С.	35		
Фоке Г. Г.	36	Цимляковъ А. М.	71	Шереметьевъ С. Е.	28		
		Цѣхановскій Я. П.	24	Шевъ Н. Д.	24		

	Стр.		Стр.	Ю.	Стр.
Шестаковъ Н. Н.	22	Шубинъ И. И.	63	Юнинъ В. А.	43
Шишло Ф. Н.	25	Шустиковъ А. А.	62	Юньевъ С. Л.	55
Шиллинъ Н. Н.	32	Шумляевъ К. С.	60	Юрьевъ Н. Н.	26
Ширшова А. А.	40	Шучевъ В. И.	58	Юрьевъ А. Ф.	37
Шипулинъ В. св.	48	Шубинъ Е. М.	58	Юргенсъ М. Е.	38
Шимановскій В. И.	50	Шудей В. В.	41	Юракъ Е. М.	38
Широнъ К. И.	54	Шуба П. К.	42	Юрьевъ А. А.	41
Шимановичъ А. А.	56	Шухаревъ П. О.	36	Юренскій В. Д.	42
Шиманскій В. В.	57	Шубергъ В. Н.	33	Юринъ Н. св.	48
Шприкова А. М.	61	Шушкинъ В. И.	31	Юргель В. В.	56
Шшикаревъ Д. М.	63	Шумейко К. А.	25	Юрачевъ А. Ф.	59
Шшикаревъ Н. Д.	65			Юргенсонъ Я. К.	72
Шшишевъ И. Н.	68	Щ.		Юшинъ Я. Я.	62
Шляпина В. П.	49			Юшковъ Н. св.	47
Шляпина Е. Н.	40	Щетининъ А. Н.	50		
Шмелевъ В. А.	61, 38	Щекотовъ Ф. С.	51	Я.	
Шмелева Е. Л.	38	Щекотовъ Н. П.	55	Яблонскій В. Н.	49
Шмонинъ М. Ф.	43	Щенетковъ П. К.	58	Ягуновъ М. А.	56
Шmidtъ К. Я.	57	Щекинъ К. С.	71	Ядрихинскій Н. Я.	64
Шнейвейсъ	67			Яковлевъ А. Е.	71
Шолоховъ А. И.	24	Э.		Яковлевъ К. Я.	65
Шокуновъ П. И.	56	Эповъ И. Ф.	27	Яковлевъ С. М.	62
Шацкинъ В. А.	74	Эрницъ С. Ф.	32	Якубовъ В. А.	38
Шпеневъ В. И.	43			Якубовъ Виет. А.	61
Шрамченко М. Н.	21	Ъ.		Якшевичъ Ф. А.	36
Шрамченко А. К.	68			Яковлевъ М. Я.	32/37
Штольценвальдъ А. А.	26	Ъдскій А. Н.	33	Яковлевъ В. И.	28
Штaркъ А. И.	44	Ъдскій Н. Н.	36	Янсонъ К. Д.	54
Штенниковъ А. И.	54	Ъдскій Б. А.	38	Ярось А. Т.	22
Штейнбергъ Н. П.	73			Ячмовинъ М. Г.	22
Шульгинъ Н. В.	71			Яхлаковъ Е. А.	51

Продажа Ежегодника производится:

- Вологдѣ—въ книжныхъ и писчебумажныхъ магазинахъ Е. П. Тарутиной, Губернскаго Земства, т. д. Сумкина, въ газетн. кіоскахъ Михайлова и др.
- Устюгѣ—въ книжн. магаз.: Н. М. Маталаева (бывш. Львова), въ отдѣлен. книжнаго склада губернскаго земства.
- Лальскѣ—въ магазинѣ Общества потребителей.
- Устьсысольскѣ—въ магазинахъ Общества потребителей и т. д. Сумкина.
- Тотьмѣ—въ магазинѣ А. М. Киренкова.
- Вельскѣ—въ магазинѣ Вл. К. Попова.
- Никольскѣ—въ магазинѣ Общества потребителей.
- Грязовцѣ—въ магаз. т. д. И. Д. Свѣшниковъ и С-нѣ.
- Надниковѣ—въ магаз. Общества потребителей и у т. д. Свѣшниковъ и С-нѣ.
- Сольвычегодскѣ—въ магазинѣ И. Я. Чупракова.
- Яренскѣ—въ магазинѣ Н-въ Е. Я. Чупракова.
- с. Устьѣ—въ Обществѣ потребителей.
- с. Новленскомъ—у т. д. Свѣшниковъ и С-нѣ.

Складъ у издателя И. П. Семенова, Вологда, Галиннская, домъ Сягорскаго.

ТОРГОВЫЙ ДОМЪ
И. Д. СВЪШНИКОВЪ и СЫНЪ

ТЕЛЕФОНЪ № 70.

ВЪ ГРОМАДНОМЪ ВЫБОРЪ

⊗ **НОВОСТИ СЕЗОНА:** ⊗

драпъ, трико, сукно, шерстяныя и шелковыя матеріи, полотняныя и бумажныя товары, бархатъ, парча, ковры, тюль, пледы, платки, одѣяла, зонты.

Форменныя принадлежности

==== всѣхъ вѣдомствъ.

□ □ **Мѣховыя товары** □ □

собственной скорняжной мастерской.

==== **Пухъ, Перо, Вата.** ====

==== **РЕЗИНОВЫЯ ГАЛОШИ.** ====

МЕТАЛЛИЧЕСКІЕ ВЪНКИ.

МАГАЗИНЫ:

въ г.г. Вологдѣ, Череповцѣ, Пошехонѣ, Кадниковѣ и Грязовцѣ.

ОТДѢЛЕНІЯ: въ с.с. Козѣ, Пречистомѣ и Владычномѣ.

Александръ Александровичъ

НЕЧАЕВЪ

въ Вологдѣ.

Телефонъ № 234.

ОПТОВО-РОЗНИЧНАЯ ТОРГОВЛЯ
ИГОЛЬНО - ГАЛАНТЕРЕЙНЫМИ, ЧУЛОЧ-
НЫМИ, КРУЖЕВНЫМИ, ПАРФЮМЕРНЫМИ
и МОДНЫМИ ТОВАРАМИ.

ШЕЛКЪ, БУМАГА, ТЕСЬМА,
ПУГОВИЦЫ, СНУРЫ, АГРАМАНТЫ,
ЛЕНТЫ, ПОРТРЕЗОРЫ, КОШЕЛЬ-
КИ, ПОРТСИГАРЫ, ПЛАТКИ, КУ-
ШАКИ, ШАРФЫ, ПЕРЧАТКИ,
ГАЛСТУХИ, СОРОЧКИ, ЗАПОНКИ,
ЗОНТЫ, ТРОСТИ, НЕПРОМОКАЕ-
МЫЯ НАКИДКИ.

С.-Петербургская и Варшавская обувь.

Резиновая галоши и валяная обувь.

Агентство по продажѣ пороха Акц. О-ва Екатерин. пор.
завода Б. И. ВИММЕРЪ.

Адресъ для писемъ: *Вологда, Каменный мостъ, Александру
Александровичу Нечаеву.*

Адресъ для телеграммъ: *Вологда, Александру Нечаеву.*



Золотая медаль 1907 г. Р.Д.

МАГАЗИНЪ И МАСТЕРСКАЯ ОБУВИ

Н. Я. Архарова

въ Вологдѣ.

ГЛАВНЫЙ МАГАЗИНЪ

Кирилловская улица.

ОТДѢЛЕНИЕ

Гостиннодворская улица.

Большой выборъ настоящей въхской обуви.

ОБУВЬ:

С.-ПЕТЕРБУРГСКАЯ
МЕХАНИЧЕСКАЯ,
ВАРШАВСКАЯ, МО-
СКОВСКАЯ, РИЖСКАЯ
И СОБСТВЕННОЙ
МАСТЕРСКОЙ.



ОБУВЬ ЗИМНЯГО
СЕЗОНА:

ОЛЕНЬЯ, ЕНОТОВАЯ,
ПОЯРКОВАЯ, БУРОЧ-
НАЯ И ВАЛЯНАЯ
ЛУЧШИХЪ ФАБРИКЪ.



Резиновые галоши Россійско-Американской Резиновой Ману-
фактуры и другихъ лучшихъ фабрикъ.

ПРИЕМЪ ЗАКАЗОВЪ

на мужскую и дамскую обувь.

АККУРАТНОЕ ИСПОЛНЕНИЕ

въ собственной мастерской.

ПИВОВАРЕННЫЙ ЗАВОДЪ

ТОРГОВАГО ДОМА

И. А. ПЕРВУШИНА С-ВЪЯ.

Г. Вологда, Леонтьевская набережная.

Телефонъ № 37 и 9.

ВЫСШАЯ НАГРАДА

по пивоваренному производству на сельскохозяйственной выставкѣ въ г. Вологдѣ 1910 г.

ЗОЛОТАЯ МЕДАЛЬ.

ПИВО РАЗНЫХЪ СОРТОВЪ:

ПИЛЬЗЕНСКОЕ

САЛЬВАТОРЪ

ОБЫКНОВЕННОЕ

ЗАКАЗЫ ИСПОЛНЯЮТСЯ НЕМЕДЛЕННО.

Адресъ для телеграммъ и писемъ:

Вологда, Первушинымъ.

Бутылка заявлена въ Департаментъ Торговли
и Промышленности.

Злоупотребленія будутъ преслѣдоваться по закону.

ПЕРВОКЛАССНАЯ ГОСТИНИЦА

„Золотой Якорь“.

Г. ВОЛОГДА.

Удобные и спокойные номера отъ 60 к. и дороже.

Электрическое освѣщеніе и водяное отопленіе.

Ресторанъ съ первоклассной

Европейской кухней.

ЦѢНЫ УМѢРЕННЫЯ.

МАГАЗИНЪ

АПТЕКАРСКИХЪ, ПАРФЮМЕРНЫХЪ и ПРОЧИХЪ ТОВАРОВЪ

ПРОВИЗОРА

Николая Ивановича Жемирова

ВЪ ВОЛОГДѢ.

Афанасьевская площадь, домъ Ульевой, противъ Городской Думы.

Складъ парфюмеріи заграничныхъ и русскихъ фабрикъ. Термометры максимальные, ванне, комнатные и наружные. Резиновые и перевязочные предметы. Оптическіе предметы, очки и пенснэ. Фотографическія и электротехническія принадлежности. Всѣ предметы необходимые къ уходу за больными. Свѣжія минеральныя, натуральныя заграничныя и русскія воды. Соли разныя для внутренняго употребленія и для ваннъ.

Паровой Пиво-медоваренный заводъ и заведеніе искусственныхъ
фруктовыхъ водъ и лимонадовъ

Г. Л. Зебальдъ

Великій Устюгъ.

П И В О

баварское, пильзенское, мартовское (закупорка
„Идеаль“), мюнхенское и экпортъ.

М Е Д Ъ.

ФРУКТОВЫЯ ВОДЫ.

СКЛАДЫ:

въ Котласъ, Красноборскъ, Опаринъ и Устьсыольскъ.

ПЕРВОКЛАССНАЯ ГОСТИНИЦА-РЕСТОРАНЪ

„Пассаждъ“

въ г. вологдъ.

ЧИСТОТА, УДОБСТВА и СПОКОЙСТВІЕ.

Номера отъ 50 коп. и дороже.

Кухня подъ личнымъ наблюдениемъ товарищества.

Цѣны внѣ конкуренціи.

СПЕЦІАЛЬНИЙ МАГАЗИНЪ

лимоновъ, апельсиновъ, мандариновъ, крымскихъ
и прочихъ свѣжихъ фруктовъ

М. З. ИШМЕЯТОВА.

ТОРГОВЛЯ

бакалейными, колоніальными,
парфюмерными, гастрономически-
ми товарами,
табачными издѣліями.

Персидскіе и Бессарабскіе сушеные
ТОВАРЫ.

**Заказы выполняются аккуратно и
своевременно.**

ВОЛОГОДСКОЕ ОТДѢЛЕНІЕ

подъ гостиницей „ПАССАЖЪ“. Телефонъ № 195.

ОТДѢЛЕНІЯ:

въ АРХАНГЕЛЬСКѢ, ВЕЛ. УСТЮГѢ И СОЛОМБАЛѢ.

Адреса вездѣ: **Ишмеятову.**

О Б У В Ъ.

ПРИГЛАШАЮТЪ
ОБЯЗАТЕЛЬНО ПОСѢТИТЬ
ВНОВЬ ОТКРЫТЫЙ

ПЕТЕРБУРГСКІЙ МАГАЗИНЪ

ГОТОВОЙ ОБУВИ

и

модно-галантерейныхъ

☐ ☐ товаровъ. ☐ ☐

ВОЛОГДА, противъ гостиницы „ЭРМИТАЖЪ“.

ВСЕ ИЗЯЩНОЕ

и

ЭЛЕГАНТНОЕ

☐ **ЗДѢСЬ!** ☐

МОДНО-ГАЛАНТЕРЕЙНЫЙ ТОВАРЪ

Художественная
фотографія

„МОДЕРНЪ“

ВОЛОГДА,
Кирилловская ул.,
домъ Шраммъ.
Телефонъ 285.

Н. КУЗЬМИНА.

Съемка производится исключительно при электрическом освѣщеніи, А НЕ ПРИ ВСПЫШКЪ МАГНІЯ, во всякое время дня и вечера и во всякую погоду, что недоступно въ фотографіяхъ при обыкновенномъ освѣщеніи.

Освѣщеніе электричествомъ даетъ громадное преимущество предъ дневнымъ освѣщеніемъ: снимки получаютъ художественнѣе и лучше, сокращается время экспозиции, что очень важно для лицъ нервныхъ.

Фотографія открыта ежедневно, не включая и праздничныхъ дней, съ 9 ч. утра до 8 ч. вечера

Фотографія принимаетъ УВЕЛИЧЕНІЕ ПОРТРЕТОВЪ, раскрашиваніе акварельными, пастельными и масляными красками въ собственной мастерской и пр. фотографическія работы.

Съ почтеніемъ Н. Кузьминъ.

ФОТОГРАФІЯ

ЕФРЕМОВЫХЪ

(Уголь Московской и Б.-Петровки).

Пріемъ всевозможныхъ фотографическихъ работъ: портреты, виды, группы, фото-семи-эмаль.

УВЕЛИЧЕНІЕ ПОРТРЕТОВЪ СО СТАРЫХЪ ФОТОГРАФИЧЕСКИХЪ КАРТЪ.

Пріемъ заказовъ на багетныя рамы, громадный выборъ багета, цѣны по фабричному прейсъ-куранту.—Пріемъ работъ отъ любителей фотографовъ, проявленіе, печать, ретушь.

Образцовая парикмахерская

ВОЛОГДА, д. Свѣшника, рядомъ съ „Новымъ Ренессансомъ“.

Телефонъ № 303.

Парикмахерская увеличена. Комплектъ мастеровъ пополненъ ЛУЧШИМИ СТОЛИЧНЫМИ МАСТЕРАМИ.

Мужской и дамскій залы. Принимаю заказы на всѣ отрасли парикмахерской работы. Мой девизъ—чистота и гигиена! Прошу убѣдиться.

Н. Кротовъ.

Телефонъ № 140.

Н. А. Волковъ.

БАКАЛЕЙНАЯ
ОПТОВО-РОЗНИЧНАЯ ТОРГОВЛЯ

(Вологда, Казанская площадь, собств. домъ).

МАСЛОБОЙНЫЙ ЗАВОДЪ

(На Вологодской С.-Х. Выставкѣ 1910 г. заводу присуждена Золотая медаль).

Телефонъ № 256.

Льняные: масло, жмыхи, олифа.

(Козленская ул., близъ церкви Покрова).

ПОКУПКА

резины, тряпки и костей

(Уголь Козленской и Желвунцовской ул., собств. домъ).

ФЕРМА „ОСАНОВО“

(Вологодскаго уѣзда, Спасской волости).

(На Вологодской С.-Х. Выставкѣ 1910 г. фермѣ присуждена Золотая медаль).

Телефонъ № 180.

Молоко и молочные продукты. Сѣмена зерновыхъ
хлѣбовъ. Огородныя и парниковыя овощи.

Лѣсныя дачи.

Пилоочный и строительный матеріалы.

ЭЛЕКТРО-ТЕАТРЪ

„НОВЫЙ РЕНЕССАНСЪ“

г. Вологда, противъ Александровскаго сада, д. Свѣшниковъ.

Безопасный въ пожарномъ отношеніи.

Изолированное помѣщеніе. Первый этажъ. Семь запасныхъ выходовъ. Каменные своды. Аппаратная будка за каменной стѣной отъ зрительнаго зала. Усовершенствованный предохранительный аппаратъ при пропускѣ лентъ. Электрическая машина въ отдѣльномъ корпусѣ.

Начало сеансовъ съ 5 час., въ праздники съ 2 час. дня.

Ежедневно картины демонстрируются съ 5 ч. до 8 ч. (въ праздники съ 6 ч.) подъ пианино, съ 8 ч. до окончанія (въ праздники съ 6 ч.) подъ скрипку
Е. П. ПУТИЛИНА. Аккомпанируетъ В. И. Смоленскій.

ЦѢНЫ МѢСТАМЪ: Ложи 2 р., Купоны въ ложу 50 к., I-е мѣсто 35 к., II-е мѣсто 25 к., III-е мѣсто 15 к. Ученическія и дѣтскія I-е мѣсто 20 к., II-е мѣсто 15 к., III-е мѣсто 10 к.

Программа картинъ мѣняется три раза въ недѣлю.

Телефонъ № 138.

Дирекція.

Писчебумажный магазинъ и скоропечатня

Вологда, **И. П. ПОШЕШУЛИНА.** Кирил. ул.

АЛЬБОМЫ, КАРТИНЫ, ОТКРЫТКИ.

Скоропечатня въ 20 мин. исполняетъ **ВИЗИТНЫЯ КАРТОЧКИ.**

Бланки для писемъ, конверты и друг.

В
И
З
И
Т
Н
Ы
Я

К
А
Р
Т
О
Ч
К
И

ПЕРЕПЛЕТНОЕ и ЛИНОВАЛЬНОЕ ЗАВЕДЕНІЯ

М. Г. ВИЛЕНЧИКЪ

въ Вологдѣ, Кирилловская ул., д. Шраммъ.

ПРИЕМЪ ЗАКАЗОВЪ

всевозможныя конторскія и гражданскія книги, молочныя книжки и другія переплетныя работы.

Работы исполняются чисто, скоро и аккуратно.

ЦѢНЫ самыя умѣренныя.

Учащимся, бібліотекамъ, школамъ, маслодѣльнымъ артелямъ и прочимъ кооперативамъ дѣлается 10% скидка съ принятыхъ расцѣнокъ.

Торгово-Промышленные фирмы г. В.-Устюга.

ТОВАРИЩЕСТВО
ПОДЪ ФИРМОЙ
СЪВЕРНОЕ КАНАТНОЕ ПРОИЗВОДСТВО

въ Великомъ Устюгѣ, Волог. губ.

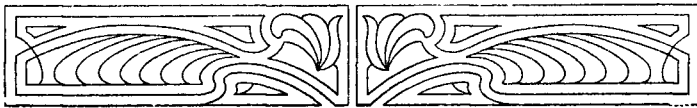

ДВА ЗАВОДА:

паровой и ручной вырабатывают канаты
разной толщины, веревки, бичевы, нитки
и другіе товары.

На складѣ Товарищества всегда большіе
запасы товара.

Прейсъ-Курантъ высылается по первому требо-
ванію бесплатно.

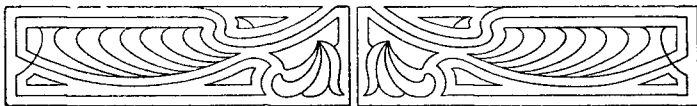

Адресъ для писемъ: Товариществу Съвернаго Канатнаго Производства.

Адресъ для телеграммъ: Устюгъ Канатъ.

Торгово-Промышленные фирмы г. В.-Устюга.

Н. М. МАТАЛАЕВЪ.

Магазинъ въ г. В.-Устюгъ, Преображенская ул., д. Львова.
Учебныя, педагогическія, научныя и беллетристическія книги.
Канцелярскія принадлежности, музыкальные инструменты и ноты.
Фотографическіе аппараты и принадлежности къ нимъ.

Велосипеды, игрушки, коньки Пушущія машины, Рыболовныя принадлежности. Граммофоны и пластинки. Стиральныя машины. Пасхальный и Рождественскій (елочный) товары.

ХУДОЖЕСТВЕННЫЙ ОТДѢЛЪ: .

Картины, гравюры, фототипи, олеографіи, открытыя письма. Масляныя и акварельныя краски, кисти и полотно. Альбомы, Рамы и Багетъ.
Различныя художественныя вещи для ПОДАРКОВЪ.

Бинокли, стереоскопы,
барометры, термометры, закуриватели, электрическіе фонари, звонки и принадлежн.



Пріемъ заказовъ:
на штемпеля, типографскія работы, свадебныя и визитныя карточки.

Переплетный картонъ, бумага, шагрень и сафьянъ.

Адресъ для писемъ и телеграммъ: В.-Устюгъ, Маталаеву.

ПЕРЕПЛЕТНОЕ И ЛИНОВАЛЬНОЕ ЗАВЕДЕНІЕ

М. Н. Грубина

Вологда, Кирилловская ул., д. Паздѣвскаго.

Фирма существуетъ съ 1871 г.

Пріемъ заказовъ на переплетъ учебныхъ, конторскихъ, гражданскихъ книгъ и всевозможныхъ адресныхъ папокъ для подшестныхъ.

МОЛОЧНЫЯ КНИЖКИ. ————— ЛИНОВАЛЬНЫЯ УЧЕБНЫЯ ТЕТРАДИ.

Кооперативамъ скидка съ обычныхъ цѣнъ.

Адресъ для телеграммъ: *Вологда—Грубину.*

КНИЖНЫЙ И ПИСЧЕБУМАЖНЫЙ МАГАЗИНЪ

К. Е. ТВОРИЛОВОЙ

Бывшій Е. И. МЯКИШЕВА

* г. Вологда, Кирилловская ул., д. Свѣшникава.

Покупка и продажа новыхъ и старыхъ книгъ и рѣдкихъ вещей.

ЗОЛОТЫХЪ И СЕРЕБРЯНЫХЪ ДѢЛЪ МАСТЕРЪ

Андрей Васильевичъ Поповъ-Знаменскій

въ Вологдѣ, Галкинская ул., собств. домъ.

Принимаетъ заказы: на ЦЕРКОВНУЮ УТВАРЬ, золоченіе и серебрѣніе ея. На всевозможныя золотыя и серебряныя вещи. ПОКУПКА ЗОЛОТА и СЕРЕБРА. Покупка и продажа старинныхъ антикварныхъ вещей и монетъ.

ПИСЧЕБУМАЖНЫЙ и ИГРУШЕЧНЫЙ МАГАЗИНЪ

□ □ Л. А. Попова □ □

Вологда, противъ Александровскаго сада, д. Свѣшникава.

Въ большомъ выборѣ письменныя, канцелярскія, рисовальныя, чертежныя принадлежности. Тушь, всевозможныя краски.

ПИСЧАЯ, ПОЧТОВАЯ И ПЕРГАМЕНТНАЯ БУМАГА.

Большой выборъ дѣтскихъ игрушекъ и вещей для подарковъ.

КНИЖНЫЙ и ПИСЧЕБУМАЖНЫЙ МАГАЗИНЪ

=== **Е. П. Тарутиной.** ===

Вологда, Кирилловская улица, домъ И. И. Смирнова.

Книги по всемъ отраслямъ знанія.—Учебники.—Ноты.—Картины.—Календари.—Учебныя, чертежныя и канцелярскія принадлежности.—Отдѣлъ литературы о Русскомъ Сѣверѣ. Издательство открытокъ съ видами Вологодскаго края.—Пріемъ подписки на всѣ газеты и журналы; отдѣленія конторъ: „Извѣстія Архангельскаго общества изученія Русскаго Сѣвера“, „Вологодскій Листокъ“ и „Сѣверный Хозяинъ“.—Пріемъ на комиссію мѣстныхъ изданій.

МАГАЗИНЪ

гастрономическихъ, колоніальныхъ и кондитерскихъ товаровъ,
ИНОСТРАННЫХЪ и РУССКИХЪ ВИНЪ,

Представительство по продажѣ

ВИНЪ УДѢЛЬНАГО ВѢДОМСТВА

Ивана Ивановича СМЕРНОВА

въ ВОЛОГДѢ, Кирилловская ул., соб. домъ.

Телефонъ № 60.

Продажа удѣльныхъ винъ производится по цѣнамъ бывш.
Вологодскаго Удѣльнаго магазина.

Краска для масла „ШТРОГЕЛЬБЪ“

ПРОВИЗОРА

Е. А. ГЕЙЛЬПЕРИНЪ

г. Вологда, В.-Козленская ул., д. Разваляевой, вверху.

Всѣ принадлежности молочнаго хозяйства и полное оборудованіе артель-
ныхъ маслодѣлень.

Адресъ для писемъ: г. Вологда. Почтовый ящ. № 36.

Прошу не смѣшивать съ магазиномъ бывшимъ Гейльперинъ.

ТИПОГРАФІЯ
А. В. ИВАНОВА

принимаетъ заказы на всевозможныя
 типографскія работы.

Обращено серьезное вниманіе на обслу-
 живаніе правительственныхъ, земскихъ и
 кооперативныхъ учрежденій губерніи.

Печатаются по дешевымъ цѣнамъ всѣ бланки
 для ВОЛОСТНЫХЪ ПРАВЛЕНІЙ, кооперативныхъ
 учрежденій, ОТЧЕТЫ маслодѣльныхъ артелей и
 прочихъ кооперативовъ.

МОЛОЧНЫЯ КНИЖКИ, мѣсячныя и го-
 довыя вѣдомости для молочныхъ арте-
 лей, а также ТОРГОВЫЯ КНИГИ для
 всевозможныхъ предпріятій.

ВОЛОГДА,

Золотушная набережная, домъ Овечкина.

Отдѣль первый

КАЛЕНДАРНО-СПРАВОЧНЫЙ.

Табель - календарь на 1912 годъ.

Дни.	Январь.	Февраль.	Мартъ.	Апрѣль.
Воскресенье.	1 8 15 22 29	5 12 19 26	4 11 18 25	1 8 15 22 29
Понедѣльн.	2 9 16 23 30	6 13 20 27	5 12 19 26	2 9 16 23 30
Вторникъ .	3 10 17 24 31	7 14 21 28	6 13 20 27	3 10 17 24
Среда . . .	4 11 18 25	1 8 15 22 29	7 14 21 28	4 11 18 25
Четвергъ .	5 12 19 26	2 9 16 23	1 8 15 22 29	5 12 19 26
Пятница . .	6 13 20 27	3 10 17 24	2 9 16 23 30	6 13 20 27
Суббота . .	7 14 21 28	4 11 18 25	3 10 17 24 31	7 14 21 28
Дни.	Май.	Іюнь.	Іюль.	Августъ.
Воскресенье.	6 13 20 27	3 10 17 24	1 8 15 22 29	5 12 19 26
Понедѣльн.	7 14 21 28	4 11 18 25	2 9 16 23 30	6 13 20 27
Вторникъ .	1 8 15 22 29	5 12 19 26	3 10 17 24 31	7 14 21 28
Среда . . .	2 9 16 23 30	6 13 20 27	4 11 18 25	1 8 15 22 29
Четвергъ .	3 10 17 24 31	7 14 21 28	5 12 19 26	2 9 16 23 30
Пятница . .	4 11 18 25	1 8 15 22 29	6 13 20 27	3 10 17 24 31
Суббота . .	5 12 19 26	2 9 16 23 30	7 14 21 28	4 11 18 25
Дни.	Сентябрь.	Октябрь.	Ноябрь.	Декабрь.
Воскресенье.	2 9 16 23 30	7 14 21 28	4 11 18 25	2 9 16 23 30
Понедѣльн.	3 10 17 24	1 8 15 22 29	5 12 19 26	3 10 17 24 31
Вторникъ .	4 11 18 25	2 9 16 23 30	6 13 20 27	4 11 18 25
Среда . . .	5 12 19 26	3 10 17 24 31	7 14 21 28	5 12 19 26
Четвергъ .	6 13 20 27	4 11 18 25	1 8 15 22 29	6 13 20 27
Пятница . .	7 14 21 28	5 12 19 26	2 9 16 23 30	7 14 21 28
Суббота . .	1 8 15 22 29	6 13 20 27	3 10 17 24	1 8 15 22 29

Праздничные и неприсутственные дни обозначены жирными цифрами.

За сдѣланными исправленіями печатать разрѣшается. Вологда, 24 ноября 1911 г.
И. о. Цензора, священникъ Николай Коноплевъ.

Исправленія

Напечатано
февр. 4 Кипрія
апр. 25 пр. Сильвестра
Обнорскаго (Гряз. у.)

Нужно читать
Копрія.
пр. Сильвестра
Обнорскаго Яросл. г.

Напечатано
авг. 8 пр. Кассіона
Снаго-Камен.

Нужно читать
не канонизованъ.

Неприсутственные дни:

- Январь:** 1 (Вс.) Новый годъ.
6 (Пт.) Крещение Господне.
- Февраль:** 2 (Чт.) Срѣтеніе Господне.
3—4 (Пт.-Сб.) Масляница.
- Мартъ:** 18 (Вс.) Входъ Господень въ Іерусалимъ.
22-24 (Чт.-Сб.) Страстная недѣля.
25-27 (Вс.-Вт.) Пасха Христова.
- Апрѣль:** 23 (Пн.) Тезоим. Е. И. В. Государыни Императрицы Александры Ѳеодоровны.
- Май:** 3 (Чт.) Вознесеніе Господне.
6 (Вс.) Рожденіе Е. И. В. Государя Императора Николая Александровича.
9 (Ср.) Перенесеніе мощей Св. Николая Чудотворца.
13 (Вс.) День Св. Троицы.
14 (Пн.) День Св. Духа.—Коронованіе Ихъ Императорскихъ Величествъ.
25 (Пт.) Рожд. Е. И. В. Государыни Императрицы Александры Ѳеодоровны.
- Іюнь:** 29 (Пт.) Апп. Петра и Павла.
- Іюль:** 22 (Вс.) Тезоим. Е. И. В. Государыни Императрицы Маріи Ѳеодоровны.
30 (Пн.) Рожд. Е. И. В. Наслѣдника Цесаревича и Великаго Князя Алексѣя Николаевича.
- Августъ:** 6 (Пн.) Преображеніе Господне.
15 (Ср.) Успеніе Пресв. Богородицы.
29 (Ср.) Усѣкновеніе главы Св. Іоанна Крестителя.
30 (Чт.) Перенесеніе мощей Св. Велик. Кн. Александра Невского.
- Сентябрь:** 8 (Сб.) Рождество Пресв. Богородицы.
14 (Пт.) Воздвиженіе Креста Господня.
26 (Ср.) Преставленіе Св. ап. Іоанна Богослова.
- Октябрь:** 1 (Пн.) Покровъ Пресв. Богородицы.
5 (Пт.) Тезоим. Е. И. В. Наслѣдника Цесаревича и Великаго Князя Алексѣя Николаевича.
21 (Вс.) Восшествіе на престолъ Е. И. В. Государя Императора Николая Александровича.
22 (Пн.) Казанской иконы Божіей Матери.
- Ноябрь:** 14 (Ср.) Рожд. Е. И. В. Государыни Императрицы Маріи Ѳеодоровны.
21 (Ср.) Введеніе во храмъ Пресв. Богородицы.
- Декабрь:** 6 (Чт.) Св. Николая Чудотворца.—Тезоим. Е. И. В. Государя Императора Николая Александровича.
25-27 (Вт.-Чт.) Дни Рождества Христова.
-

Январь

31 день.

Православный календарь.

Дни недѣли.	Ст. ст.		
⊗ Бс.	1	<i>Нед. Просвѣщенія. Обрѣзаніе Господне. Новый годъ.</i> Св. Василия Великаго.	Праздники въ городѣ Вологдѣ:
Пн.	2	Св. Сильвестра, папы Римскаго, Серафима Саровскаго.	Въ январѣ. 6. Богоявленію—въ Георгіевской ц.
Вт.	3	Прор. Малахіи, мч. Гордія.	9. Св. Филиппу—въ Царе-Константин. ц. (упразднен. пр.).
Ср.	4	Соб. 70 Апостол. Пр. Ѳеоктиста.	10. Пр. Павлу—въ Михайло-Арханг. и Петро-Павловской цц.
Чт.	5	Мч. Ѳеопемпта, Ѳеоны, Григорія Критск.	11. Пр. Ѳеодосію Вел.—во Владимірской ц.
⊗ Пт.	6	Богоявленіе (Крещеніе Господне).	18. Св. Аванасію—въ ц. его имени и на Сѣнной;
Сб.	7	Соборъ Пр. и Крест. Іоанна.	Св. Аванасію и Кириллу—въ Георгіевской.
Вс.	8	<i>Нед. по Просвѣщ.</i> Прп. Георгія, Емилиана.	21. Пр. Максиму—въ Дмитріевской ц.
⊗ Пн.	9	Св. Филиппа митроп. Московскаго.	25. „Утоли моя печали“—въ Гавріило-Архангел. и Григорію Богослову—во Фрязиновской.
Вт.	10	Св. Григорія Нисскаго, <i>Преп. Павла Обнорскаго (Грязовец. уѣзда).</i>	26. Пр. Аркадію—въ Ильинской ц.
⊗ Ср.	11	Преп. Ѳеодосія Великаго, Михаила.	27. Св. І. Златоусту—въ ц. его имени.
Чт.	12	Мчц. Татіаны, св. Саввы.	28. Пр. Ѳеодосію—въ цц. Благовѣщенской и Вознесенской.
Пт.	13	Мч. Ермила и Стратоника, Петра.	30. Трехъ свят.—въ Золотокрестенской и Богородице-кладбищ. (на Глинкахъ).
⊗ Сб.	14	Св. Равноапост. Нины.	
Вс.	15	<i>Нед. о Мыт. и Фар. (Сплошная).</i> Прп. Павла и Іоанна.	
Пн.	16	Поклоненіе веригамъ ап. Петра. <i>Блажен. Максима Тотемскаго.</i>	
⊗ Вт.	17	Прп. Антонія Великаго.	
Ср.	18	Св. Аванасія и Кирилла.	
Чт.	19	Прп. Макарія Египетскаго, мч. Ефросіи.	
⊗ Пт.	20	Прп. Евѣимія Великаго.	
Сб.	21	Прп. Максима испов., мч. Евгенія.	
Вс.	22	<i>Нед. о блудномъ сынѣ.</i> Ап. Тимоѳея, прп. мч. Анастасія.	
Пн.	23	Прп. Геннадія Костр.	
Вт.	24	Прп. Ксеніи, мч. Вавилы, св. Герасима еп. Пермск.	
⊗ Ср.	25	Св. Григорія Богослова, иконы Б. М. „Утоли моя печали“.	
Чт.	26	Прп. Ксенофонта и Маріи.	
⊗ Пт.	27	Св. Іоанна Златоуста.	
Сб.	28	<i>Ѳеодосія Тотем. чуд.</i> Прп. Ефрема Сирина.	
Вс.	29	<i>Мясопустъ.</i> Свмч. Игнатія Богон., Романа.	
⊗ Пн.	30	Св. трехъ святителей, Св. Василия Вел., Григорія Богослова и Іоанна Златоуста.	
Вт.	31	Мч. Кира и Іоанна, Никиты.	

Событія.

1. Положеніе о земскихъ учрежд. 1864 г.

1. Открытіе окружн. суда въ Вологдѣ въ 1874 г.

7. Введеніе городов. полож. по зак. 16 іюня 1870 г. въ г. Вологдѣ въ 1871 г.

Ярмарки въ Вол. г.: 2—5 Ливирск. (при Мих.-Арх. ц., Петр. в., Кадн. у.). Крещенск.: 3—10 (с. Кайгородъ, Устьс. у.). 4—11 (г. Красноборскъ). 5—17 (Шевденицкая в., Тот. у.). 6—18 (с. Важгортъ, Ир. у.) и (с. Туглимъ, Ир. у.). 15—31 Январская въ г. Вологдѣ. 15—18 Антоніевская (г. Грязовець). Аванасіевскія: 15—20 (г. Лальскъ). 18—22 (с. Верхняя-Тойма, Сольв. у.). 18—24 (с. Небдино, Устьс. у.). 18—23 (с. Кичменгско-Афан., Ник. у.) и (с. Варженскомъ—Іоанно-Богосл., Уст. у.). 19—26 (г. Яренскъ). 27—2 Герасим. (с. Устьвымъ, Ир. у.). 30—2 Трифанов. (при ц., Троицк. в., Кадн. у.).

Февраль 29 дней.		
Дни недѣли.	Ст. ст.	Православный календарь.
Ср.	1	Мч. Трифона, прп. Петра и Вендиміана.
✠ Чт.	2	Срѣтеніе Господне.
Пт.	3	Св. Симеона Богопр. и Анны прор.
Сб.	4	Прп. Исидора и Кирилла. <i>Преп. Авраамія и Кипрія Печенскихъ (Грязов. уѣзда).</i>
Вс.	5	<i>Сыропустъ.</i> Мчц. Агавіи и Θεодуліи.
Пн.	6	<i>Нач. Вел. поста.</i> Св. Вукола, еп. Смирнск.
Вт.	7	Прп. Пареенія и Луки.
Ср.	8	Влмч. Θεодора стратил. Прор. Захарія серповидца.
Чт.	9	Мч. Никифора, св. Маркелла.
Пн.	10	Свмч. Харлампія, Павлы, <i>пр. Лошина Коряжемскаго (Сольвыч. уѣзда).</i>
Сб.	11	Мч. Власія, еп. Севаст., <i>пр. Димитрія Прилуцкаго (Вологод. уѣзда).</i>
✠ Вс.	12	<i>Нед. 1 (Православія) Вел. поста</i> Св. Алексія, митропол. Моск.
Пн.	13	Прп. Мартиніана, Зои.
✠ Вт.	14	Св. Кирилла, уч. Слов. Прп. Авксентія.
Ср.	15	Ап. Онисима, Евсевія.
Чт.	16	Мч. Памфила пресв., Павла, Селевкія, Порфирія, Іуліана, Θεодула, Іліи.
Пт.	17	Влмч. Θεодора Тирона, Прп. Романа.
Сб.	18	Св. Льва, папы Римскаго.
Вс.	19	<i>Нед. 2 Вел. поста.</i> Ап. Архипа и Филимона, мч. Максима.
Пн.	20	Прп. Льва, еп. Катанск., Агаѳона папы Римскаго.
Вт.	21	Прп. Тимофея и св. Евстафія.
Ср.	22	Муч. Маврикія и св. муч. иже во Евгеніи, Аѳанасія.
Чт.	23	Свмч. Поликарпа, еп. Смирнскаго, пр. Іоанна, Антіоха, Антонина.
✠ Пт.	24	1 и 2 обр. главы Іоанна Предтечи.
Сб.	25	Св. Тарасія, арх. Констант., Моисея.
Вс.	26	<i>Нед. 3 (Крестопоклонная) Велик. поста.</i> Св. Порфирія, еп. Газскаго.
Пн.	27	Пр. Прокопія, <i>Тита Печерск. и Балалея.</i>
Вт.	28	Прп. Василія исповѣдн., Нестора.
Ср.	29	Прп. Кассіана Римл.

Праздники въ городѣ
Вологдѣ.

Въ февралѣ. 2. Въ Срѣтенской церкви.

4. Пр. Кириллу—въ Никольской Золотокрестенской ц. и І. Предтеченской пустынской.

8. Θεодору Стратилату—въ ц. его имени.

10. Харлампію—въ Аѳанасьевской ц.

11. Св. Власію—въ ц. его имени, а Пр. Димитрію—въ ц. его имени, на Сѣнной и Царе-Константин.

12. Св. Алексію—въ І. Предтеченской ц. а „Иверской“ иконѣ Б. М.—въ часовнѣ Духова монастыря.

24. Св. І. Предтечѣ—въ ц. его имени.

28. Пр. Василію—въ Мироносицкой ц.

Событія.

19. Освобожденіе крестьянъ отъ крѣпостн. зависимости въ 1861 г.

21. Избраніе Царя Михаила Θεодоровича (1613 г.).

Ярмарки въ Вол. г.: 8—11 Харлампіевская (Устрѣцкая в., Кадн. у.). 10—17 Власьевская (гор. Вельскѣ). 11—14 Власьевская (с. Домшино, Нестер. в., Вол. у.). 15—21 Февральская (г. Тотьма).

Мартъ

31 день.

Дни ведѣнн.	Ст. ст.	Православный календарь.	
Чт.	1	Прпмч. Евдокии, мч. Нестора.	Праздники въ городѣ Вологдѣ. Въ мартѣ. 4. Пр. Герасиму—въ Троицѣ-Герасимовской ц. 5. Ярославскихъ чудотворцевъ—въ Димитріевской ц. Пр. Адриану—въ Казанской. 6. Празднованіе „Тихвинской иконѣ Б. М.“—въ Спасовсеградской и во Владычной слободѣ. 14. „Теодоровской“ иконѣ Б. М.—въ Екатерининской и Спасо-болотской цц. 17. Пр. Алексію—въ женскомъ монастырѣ и во Власіевской церкви. 25.—въ Благовѣщенской (совершаются три обѣды—въ 5 ч., 6 ч. и 9 ч.). 26. Арх. Гавриилу—въ ц. его имени и Владимірск.
Пт.	2	Свмч. Θεодота еп. Кирина, св. Арсенія.	
Сб.	3	Мч. Евтропія, Клеоника.	
Вс.	4	<i>Нед. 4 Вел. поста. Преп. Герасима Вологодскаго, Вячеслава.</i>	
Пн.	5	Мч. Конона, прп. Марка.	
Вт.	6	Св. 42 муч. Амморійскихъ.	
Ср.	7	Свмч. Ефрема и Василия, еп. Херс.	
Чт.	8	Св. Θεофилакта, еп. Ником.	
✕ Пт.	9	Св. 40 муч. Севастійскихъ.	
Сб.	10	Мч. Кодрата, Викторина.	
Вс.	11	<i>Нед. 5 Вел. поста. Св. Софронія, патр. Іерусалим.</i>	
Пн.	12	Прп. исп. Θεофана Сигр., св. Григорія.	
Вт.	13	Мч. Александра.	
Ср.	14	Прп. Венедикта.	
Чт.	15	Мч. Агапія, Пуплія.	
Пт.	16	Мч. Савина, Трофима.	
Сб.	17	Прп. Алексія, чел. Божія.	
Вс.	18	Входъ Господень въ Іерусалимъ. Св. Кирилла Іерусалимскаго.	
Пн.	19	Мч. Хрисанфа и Даріи. <i>Преп. Инокентія Комельскаго (Грязовец. уѣзда).</i>	
Вт.	20	Прп. Іоанна, Сергія, мч. Клавдіи.	
Ср.	21	Св. Іакова исповѣдн. и патр. Θεомы.	
Чт.	22	Свмч. Власія.	
Пт.	23	Прпмч. Никона еписк.	
Сб.	24	Св. Артемона, еп. Селевкійск.	
✕ Вс.	25	Пасха Христова. Благовѣщеніе Пресв. Богородицы.	
Пн.	26	Соборъ арх. Гавріила.	
Вт.	27	Мчц. Матроны Солунск.	
Ср.	28	Прп. Иларіона и Стефана.	
Чт.	29	Свмч. Марка Ареусійскаго.	
Пт.	30	Прп. Іоанна Лѣствичника.	
Сб.	31	Прп. Аполлонія, свмч. Игнатія.	

Событія.

1. Кончина Импер. Александра II-го 1881 г.

Ярмарки въ Вол. г.: 1—7 Кононовск. (Кумзерск. в., Кади. у.). 9—20 Алексѣевск. (г. Красноб.). 7—10 Васильевская (г. Кадниковъ). Алексѣевскія: 13—17 (Устьалексѣевская в., Уст. у.). 13—20 (Верховаяск. п., Вельск. у.). 15—22 (с. Спасское, Тот. у.). 15—19 (с. Тр.-Енальское, Кади. у.). 16—22 (с. Чушевицы, Вельск. у.). 17—19 (с. Святогорье, Авнегск. в., Гряз. у.). Благовѣщенскія: 20—24 (г. Лальскъ). 21—23 (с. Устьвымъ, Яренск. у.). 23—25 (г. Сольвычегодскъ). 24—29 (г. Тотьма). 24—26 (Васьяновская в., Кади. у.). 25—28 (Шуйская в., Тот. у.).

Апрѣль

30 дней.

Дни недѣли.	Ѣ С	Православный календарь.	
Вс.	1	<i>Нед. о Фомѣ.</i> Прп. Маріи Егип., Евѣимія.	Праздники въ городѣ Бологдѣ.
Пн.	2	Прп. Тита, муч. Поликарпа.	
Вт.	3	Прп. Никиты испов., муч. Ѳеодосія.	Въ апрѣлѣ. 1. Маріи Египетской—въ Аванасьевской ц.
Ср.	4	Прп. Іосифа, Зосимы, Георгія.	
Чт.	5	Мч. Ѳеодула, прп. Платона Студ., Марка.	
* Пт.	6	Св. Мееодія, еп. Мор., св. Евтихія.	2. „Похвала“ Богор.—въ І. Богословской ц.
Сб.	7	Св. Георгія исп., Даниїла.	
Вс.	8	<i>Нед. св. женѣ Мвроносицѣ.</i> Ап. Иродіона Флегонта.	4. Пр. Іосифу—въ женскомъ монастырѣ.
Пн.	9	Мч. Евсихія, прп. Вадима.	9. Пр. Лазарю—на Горбачевскомъ кладбищѣ.
Вт.	10	Мч. Терентія и Помпія.	
Ср.	11	Свмч. Антипы и Мартиніана. <i>Преп. Харитона Сямженскаю.</i>	10. „Входъ въ Іерусал.“—въ Спасо-болотской ц.
Чт.	12	Прп. Василія, еп. Парійскаго.	
Пт.	13	Свмч. Артемона пресв.	11. Свм. Антипѣ—въ ц. его имени и въ Козленской.
Сб.	14	Мч. Антонія, Іоанна, св. Мартина.	
Вс.	15	<i>Нед. о разслабленномъ.</i> Ап. Аристарха, Пуда, Трофима.	17. Пр. Зосимѣ—въ ц. его имени.
Пн.	16	Мчц. Агапіи и Ирины, мч. Леонида.	
Вт.	17	Мч. Симеона, прп. Зосимы, Акакія.	22. „Живон. Источн.“—въ Леонтьевской ц.
Ср.	18	<i>Преполовеніе.</i> Прп. Іоанна, Космы еп. мч. Виктора.	23. Георгію—въ ц. его имени.
Чт.	19	Прп. Іоанна Ветхопещерника.	28. Ап. Іасону и Сосипатру—въ Казанской ц.
Пт.	20	Прп. Анастасія, прп. Ѳеодора.	
Сб.	21	Свмч. Іаннуарія еп., Прокла.	29. Кизическихъ муч.—въ Спасо-болотской ц.
Вс.	22	<i>Нед. о Самарянинѣ.</i> Прп. Ѳеодора Сикеота.	
☩ Пн.	23	Тез. Государыни Императрицы Александры Ѳеодоровны. Вмч. Георгія Побѣдоносца.	Событія.
Вт.	24	Мч. Саввы Стратилата.	
* Ср.	25	Св. Ап. и Евангел. Марка. <i>Преп. Сильвестра Обнорскаю (Грязов. уѣзда).</i>	27. Открытіе 1-ой Госуд. Думы 1906 г.
Чт.	26	Свмч. Василія, еп. Амас., <i>Св. Стефана Пермскаю.</i>	17. Высочайшій указъ о вѣротерпимости и открытіе всѣхъ молитвенныхъ зданій старообрядцевъ (1905 г.).
Пт.	27	Ап. и свмч. Симеона.	
Сб.	28	Ап. Іасона, Сосипатра и мч. Максима.	
Вс.	29	<i>Нед. о Слѣпомъ.</i> Св. 9 муч. Кизическихъ, пр. Василія.	
Пн.	30	Св. Ап. Іакова Заведеева, пр. Никиты.	

Ярмарки въ Вол. г.: Ананьевская (д. Ананьино, Кадр. у.) по вскрытіи рр. двѣ недѣли (лѣсная).

М а й

31 день.

Дни недѣли.	Ст. ст.	Православный календарь.	
Вт.	1	Св. пр. Иеремии, пр. Пафнута.	Праздники въ городѣ Вологдѣ.
Ср.	2	Св. Аеонасія патр. Алекс., бл. кн. Бори- са и Глѣба.	
✠ Чт.	3	Вознесеніе Господне. Прп. Феодосія К.-Пе- чер. Св. Тимофея.	<p>Въ маѣ. 1. Св. Женамъ Миронос.—въ Мироносиц- кой ц. Пр. Иеремии—въ Леонтьевской.</p> <p>2. Св. Аеанасію—въ ц. его имени и на Сѣнной, а бл. кн. Борису и Глѣбу— въ Благовѣщенской и Ле- онтьевской.</p> <p>3. Иконы Б. М. „Кіево- Печерскія“—въ Ильин- ской ц.</p> <p>8. 1. Богослову—въ ц. его имени и въ Семинар- ской.</p> <p>9. Св. Николаю—въ цц. его имени и въ Зосимо- Савватіевской, Леонтьев- ской, Петро-Павловской, Срътенской, Власіевской.</p> <p>11. Св. Кириллу и Мео- дію—въ Мих.-Арханг. ц.</p> <p>13. Св. Троицѣ—въ Трои- це-Герасимовск. ц. и Вла- дычной Слободѣ.</p> <p>14. Сошествію Св. Духа— въ Духовомъ монастырѣ и въ гимназической ц.</p> <p>20. Св. Алексію—въ 1. Предтеч. Рошенской ц.</p> <p>21. Св. равноап. цар. Кон- стантину и Еленѣ—въ ц. ихъ именъ.</p> <p>23. Леонтію—въ ц. его имени.</p> <p>25. 1. Предтечѣ—въ цц. его имени.</p> <p>26. Вознесенію—въ Воз- несенской ц.</p> <p>27. Пр. Нилу Столбен- скому—въ 1. Предтечен- ской пустынской.</p>
Пт.	4	Мчц. Пелаги.	
Сб.	5	Влмчц. Ирины, пр. Михея.	
☉ Вс.	6	<i>Нед. Св. Отецѣ въ Никее.</i> Рожд. Е. И. В. Госуд. Импер. Николая Александровича.	
Пн.	7	Мч. Акакія.	
✠ Вт.	8	Ап. и Ев. Іоанна Богослова.	
✠ Ср.	9	Перенесеніе мощей Св. Николая Чудотворца.	
✠ Чт.	10	Ап. Симона Зилота.	
Пт.	11	Св. Меодія и Кирилла.	
Сб.	12	Св. Германа, патр. Константинопольскаго.	
✠ Вс.	13	День Св. Троицы. (Пятидес.). Мчц. Гликеріи, мч. Александра. <i>Преп. Макарія Глушиц.</i>	
☉ Пн.	14	День Св. Духа. Св. Кор. ихъ Импер. Величест.	
Вт.	15	Прп. Пахомія Вел.	
Ср.	16	<i>Преп. Лаврентія Комельск.</i> Прп. Феодора,	
Чт.	17	Ап. Андроника; Св. Іуній.	
Пт.	18	Мч. Фодота, Петра.	
Сб.	19	<i>Преп. Инатія Прилуцкаго, Корнилія Ко- мельск.</i> Свмч. Патрикія, еписк. Прусск.	
Вс.	20	<i>1 нед. по Пятидес., всѣхъ свят.</i> Обрѣт. мощей митр. Алексія Моск.	
✠ Пн.	21	<i>Нач. Петрова поста.</i> Св. Константина и Елены. Преп. Агапита Маркушкаго.	
Вт.	22	Мч. Василиска.	
Ср.	23	Прп. Михаила испов., еп. Сим.	
Чт.	24	Преп. Симеона и Никиты столпн.	
☉ Пт.	25	Рожд. Е. И. В. Государыни Императрицы Александры Феодоровны. Прав. Іоанна и Маріи Устюжскихъ.	
Сб.	26	Ап. Карпа, Алфея.	
Вс.	27	<i>2 нед. по Пятидес.</i> Пр. Нила Стол.	
Пн.	28	Прп. Никиты, еп., Игнатія еп.	
Вт.	29	Мч. Феодосіи дѣвы Тирск. <i>Блаж. Іоанна</i> <i>Устюжскаго.</i>	
Ср.	30	Прп. Исаакія Далматск.	
Чт.	31	Ап. Ерма, мч. Ермія.	

С о б ы т і я.

2. Въѣздъ Царя Михаила
Феодоровича въ Москву
1613 г.

Ярмарки въ Вол. г.: 3—въ Возн. день Вознесенская (с. Кубенское, Вол. у.). 5—8

Богословская (Богословскій п., Новленск. в., Вол. у.). 9—12 Никольская (с. Домшино
Нестер. в. Вол. у.).

І ю н ь

30 дней.

Дни недѣли.	Ст. ст.	Православный календарь.	
Пт.	1	<i>Преп. Діонисія Глушиц.</i> Мч. Іустина фил.	Праздники въ городѣ Вологдѣ.
Сб.	2	Св. Никифора испов., патр. Конст.	
Вс.	3	<i>3 нед. по Пятидес.</i> Мч. Лукиллиана, Клавдія, Ипатія. <i>Преп. Димитрія Прилуцкаю</i> (крестный ходъ изъ г. Вологды въ Прилуцкій монастырь).	Въ юнѣ. 1. Пр. Діонисію—во Фрязиновской ц. 2. Всенощныя бдѣнія Пр. Димитрію—по всему городу.
Пн.	4	Св. Митрофана, патр. Конст.	
Вт.	5	Свмч. Дороея, еп. Тирск.	8. Θεодору Стратилату—въ ц. его имени.
Ср.	6	Прп. Виссаріона, пр. Иларіона.	9. Пр. Кириллу Вѣлозерскому—въ цц. его имени: въ семинари и въ Рошениѣ.
Чт.	7	Мч. Θεодота, еписк. Анкирскаго.	
Пт.	8	Влмч. Θεодора Стратилата.	12. Всѣмъ Святымъ—въ Золотокрестенской ц. и Николаевской Глинковск.
Сб.	9	Св. Кирилла, архіеп. Мчц. Марѣы. <i>Преп. Кирилла Вельскаю.</i>	
Вс.	10	<i>4 нед. по Пятидес.</i> Свмч. Тимоѣя, еп. Пр. Мч. Антонины.	16. Св. Тихону Амаѣунтскому—въ Спасо-болотской ц.
Пн.	11	Св. Ап. Варѣоломея и Варнавы.	
Вт.	12	Прп. Онуфрія и Петра. <i>Преп. Стефана Комельскаю, Онуфрія и Авксентія Перцев.</i>	23. „Владимірской“ ик. Б. М.—въ ц. ея имени и Пятницкой, а Пр. Артемію—въ Благовѣщенск. ц.
Ср.	13	Мчц. Акилины, св. Трифиллія.	
Чт.	14	Прор. Елиссея.	24. І. Предтечѣ—въ цц. его имени и во Фрязиновской.
Пт.	15	Св. Іоны, митроп. Моск., прор. Амоса. <i>Преп. Григорія и Кассіона Авнежскихъ.</i>	
Сб.	16	Св. Тихона Амаѣунтск.	26. „Тихвинской“ Б. М.—въ Спасовсеградской и Владычной слободѣ.
Вс.	17	<i>5 нед. по Пятидес.</i> Мч. Мануила и Исмаила.	
Пн.	18	Мч. Леонтія, Ипатія.	28. „Троеручицѣ“ въ Вознесенской церкви.
Вт.	19	Св. Ап. Іуды, мч. Зосимы.	
Ср.	20	Свмч. Мееодія, еп. Патарскаго.	29. Ап. Петру и Павлу—цц. ихъ имени, а изъ Николаевской Глинковской церкви совершается крестный ходъ въ д. Бывалово.
Чт.	21	Мч. Іуліана Тарсійск., мч. Терентія.	
Пт.	22	Свмч. Евсевія, еп.	Событія. 11. Вторженіе Наполеона І въ Россію 1812 г. (столѣтіе).
✕ Сб.	23	Срѣт. ик. пр. Богор. Влад. <i>Заоникіевской</i> ик. Б. М., пр. Антонія и Іоанникія <i>Заоникіевскихъ.</i>	
⊗ Вс.	24	<i>6 нед. по Пятидес.</i> Рожд. Іоанна Предтечи.	
Пн.	25	Мчц. Февроніи дѣвы.	
✕ Вт.	26	Явл. ик. Пресв. Богор. Тихвинск.	
Ср.	27	Пр. Сампсона. Праздн. о Пол. побѣдѣ.	
Чт.	28	Прп. Сергія и Германа Валаамск.	
⊗ Пт.	29	Св. Ап. Петра и Павла.	
✕ Сб.	30	Соборъ 12 Апостоловъ.	

Ярмарки въ Вол. г.: 10—15 Георгіевская (с. Шарденгское—Георг., Уст. у.). 15—17 въ с. Устьвымъ, Яр. у. 15—22 Ивановская (г. Яренскъ). 16—19 Ивановская (с. Устье, Кадник. у.). 20—26 Ивановская (с. Серегово, Яренск. у.). 21—23 Владимірская (с. Святогорье, Авнегск. в., Гряз. у.). 24—26 Тихвинская (с. Подосиновецъ, Ник. у.). 28—3 Петровская (Заборская в., Тот. у.).

Июль

31 день.

Дни недѣли.	Ст. ст.	Православный календарь.	
Вс.	1	7 нед. по Пятидес.	Св. Космы и Даміана.
* Пн.	2	Пол. ризы Пресв. Богородицы.	
* Вт.	3	Св. Филиппа, Митрополита.	
Ср.	4	Св. Андрея, архіеп. Критскаго.	
* Чт.	5	Прп. Аѳанасія Аѳонск., Сергія Рад.	
Пт.	6	Прп. Сисоя Вел. Мчц. Марѳы.	
Сб.	7	Прп. Ѳомы и Акакія.	
* Вс.	8	8 нед. по Пятидес. Явл. Ик. Богор. Казанской. <i>Блаж. Прокопія Устюжскаго (въ 1. Устюгъ собора его имени) и пр. Прокопія Устьянскаго, ик. Б. М. Устюжской.</i>	
Пн.	9	Свмч. Панкратія, Св. Кирилла.	
* Вт.	10	Прп. Антонія Печерскаго.	
Ср.	11	Благов. кн. Ольги, мч. Евѳиміи.	
Чт.	12	Мч. Прокла, Иларія. <i>Пр. Симона Воломскаго.</i>	
Пт.	13	Соб. Арх. Гавріила, пр. Стефана.	
Сб.	14	Ап. Акилы.	
* Вс.	15	9 нед. по Пятидес. Вел. Кн. Владиміра.	
Пн.	16	Свмч. Аѳиногена, мч. Іуліи.	
Вт.	17	Влмч. Марины. <i>Пр. Леонида Устьнедумскаго, Устюгскаго уѣзда.</i>	
Ср.	18	Мч. Емилиана, Іакинѳа.	
Чт.	19	Прп. Макарины, Прп. Серафима.	
* Пт.	20	Прор. Іліи.	
Сб.	21	Прп. Симеона и Іоанна. Ик. Б. М. „Семистрѣльной“.	
☐ Вс.	22	10 нед. по Пятидес. Тез. Е. И. В. Государыни Императрицы Маріи Ѳеодоровны.	
Пн.	23	Мч. Трофима, Ѳеофила.	
Вт.	24	Мч. кн. Бориса и Глѣба.	
Ср.	25	Успеніе св. Анны, св. Олимпіады.	
Чт.	26	Свмч. Ермолая и Параскевы.	
Пт.	27	Влмч. Пантелеймона.	
* Сб.	28	Явл. Ик. Бог. Смоленск. Одигитріи.	
Вс.	29	11 нед. по Пятидес. Мч. Каллиника, мчц. Серафимы.	
☐ Пн.	30	Рожд. Е. И. В. Наслѣдника Цесаревича и Великаго Князя Алексѣя Николаевича.	
Вт.	31	Прав. Евдокима.	

Праздники въ городѣ
Вологдѣ.

Въ июль. 1. М. Космѣ и Даміану—въ Кирилло-Рошценск. и Вознесенск. цц.
2. Положенію ризы—въ Вознесенской ц.
3. М. Филиппу—въ Царе-Константин. ц.
5. Пр. Сергію—въ женскомъ мон. и Владимірской ц.
8. „Казанской“ Б. М.—въ ц. ея имени, Антипьевской и Николаевской Глинковской цц. (чудотв. икона). Прокопію Устюжскому—во Владычной сл.
10. Пр. Антонію и Ѳеодосію Печер.—у Владимірской ц. (упр. прест.).
12. „Троеручицѣ“ — въ Вознесенской, пр. Михаилу Малейну—въ Благовѣщенской ц.
13. См. 26-го марта.
20. Пр. Іліи—въ ц. его имени.
21. Праздн. „Семигородной“ и „Семистрѣльной“ ик. Б. М.—при Димитріевской ц. въ память изб. г. Вологды отъ холеры въ 1831 г.
24. См. 2-го мая.
25. Пр. Макарію—въ Покрово-Казанской ц.
28. „Смоленской“ Одигитріи — въ Георгіевской (престоль съ храмовой ик., писанной, по преданію, пр. Діонисіемъ Глушицкимъ) и праздн. св. иконамъ въ соборѣ.
30. І. Воину—въ Екатерининской и въ ц. Ѳеодора Стратилата.

Событія.

15. Открытіе въ Вологдѣ реального училища 1876 г.

Ярмарки въ Вол. г.: 1—10 Прокопьевская (г. Устюгъ). 7—10 Кирилловская (Кирилловск. п., Новленск. в., Вол. у.). 27—29 Петровская (г. Грязовецъ). 31—3 Спасская (Марьинская вол., Волог. у.).

Августъ

31 день.

Дни недѣли.	Ст.	Православный календарь.	
✠ Ср.	1	Происхож. честн. древь Креста Господня. <i>Начало Успенскаю поста.</i>	Праздники въ городѣ Бологдѣ.
Чт.	2	<i>Бл. Василия Спасо-Каменн.</i> Первомч. Стефана. Блаж. Василия Моск.	Въ августѣ. 2. Архид. Стефану—во Владычній сл.
Пт.	3	Прп. Исаакія и Антонія Рим.	4. Св. 7-ми отрокамъ—въ Царе-Констант. ц.
Сб.	4	7 отроковъ въ Ефесѣ.	6. Св. Преображенію—во Фрязинов. и Спасо-бол. цц.
Вс.	5	<i>12 нед. по Пятидес.</i> Мч. Евсигнія.	8. Пр. Зосимъ и Савватию—въ ц. ихъ имени;
✠ Пн.	6	Преображеніе Господне.	„Толгской“ въ Срѣтенской ц. (икона).
Вт.	7	Прпмч. Дометія.	15. Успенію—въ Каедральнойномъ соборѣ и въ женскомъ мон., а въ Дмитріевской ц.—празднованіе „Семигородной“ Б. М.
Ср.	8	Емилиана испов., Пр. Григорія, Мирона еп. Критск. <i>Пр. Кассіана Спасо-Каменн.</i>	16. Нерукотвор. образу—на Сѣнной и въ домикѣ Петра В. (икона); „Еоодоровской“ Б. М.—см. 14-го марта.
Чт.	9	Ап. Матѳея. Мч. Антонія.	18. Мм. Флору и Лавру—въ Николаевск. Глинк. ц.
Пт.	10	Мч. Лаврентія.	19. „Донской“ Б. М.—во Власіевской ц. и Пр. Герасиму—въ Тр-Герасим.
Сб.	11	Мч. Евпла, Максима.	22. „Грузинской“ иконѣ Б. М.—въ Никольской Золотокрестенской (икона).
Вс.	12	<i>13 нед. по Пятидес.</i> Мч. Фотія, Аникиты.	26. „Владимірской“ Б. М. см. 21 мая и 23 іюня.
✠ Пн.	13	Св. Тихона, еп. Воронежск.	28. Печерскихъ угодн.—въ зимнемъ Воскресенскомъ соборѣ и въ Крестовой ц. архіер. дома.
Вт.	14	Прор. Михея. <i>Конецъ Успенскаю поста.</i>	29. „Усѣкновенію“—въ І. Предтеченской Рошенской въ Георгіевской и въ Кирилловской Рошенской цц.
✠ Ср.	15	Успеніе Пресвятыя Богородицы. Ик. Б. М. „Семигородной“.	30. Св. Александру Невск.—въ ц. его имени и въ женскомъ мон., Александру Свирскому—въ Мирносицкой (у Златоуста).
✠ Чт.	16	Праздн. нерукотв. Образа Господня.	
Пт.	17	Мч. Мирона пресв. <i>Пр. Филиппа Яковск.</i>	
Сб.	18	Мч. Флора, Лавра.	
✠ Вс.	19	<i>14 нед. по Пятидес.</i> Мч. Андрея страт., Агапія. <i>Св. Герасима еп. Пермскаю, с. Устьвымб.</i>	
Пн.	20	Пр. Самуила, мч. Севира.	
Вт.	21	Св. ап. Фаддея, мчц. Вассы.	
Ср.	22	Мч. Агаѳоника. Зотика.	
Чт.	23	Мч. Луппа. Свщм. Иринаея еп. Лугунск.	
Пт.	24	<i>Пр. Арсенія Комельскаю, Гряз. увѣда.</i> Перен. мощей св. Петра, митроп. Кіевск.	
Сб.	25	Св. ап. Варѳоломея и Тита.	
✠ Вс.	26	<i>15 нед. по Пятидес.</i> Ср. Ик. Пр. Богор. Владимірскія.	
Пн.	27	Прп. Пимена великаго.	
Вт.	28	Прп. Моисея. Мурина.	
✠ Ср.	29	Усѣкновеніе главы Іоанна Предтечи.	Событія. 19. Приходъ препод. Герасима въ 1147 г. изъ Кіева на р. Вологду. 1147 г. считается годомъ основанія Вологды.
✠ Чт.	30	Перенесеніе мощей Александра Невскаго.	
Пт.	31	Полож. ч. пояса Пресв. Богородицы.	

Сентябрь

30 дней.

Дни недѣли.	Ст. ст.	Православный календарь.	
* Сб.	1	Прп. Симеона столпн. и Марѳы.	Праздники въ городѣ Вологдѣ.
Вс.	2	16 нед. по Пятидес. Пр. <i>Феодосія Тотемскаю</i> . Мч. Маманта, прп. Іоанна.	Въ сентябрь. 1. Симеону Столпн.—во Власіевск. ц.
Пн.	3	Свмч. Анѳима, прп. Феокиста.	2 Пр. Феодосію—въ Благовѣщенской ц, а въ І. Предтеченской пустынк.
Вт.	4	Свмч. Вавилы, прор. Моисея. Ик. Б. М. Неопалимыя купины.	празднованіе иконѣ „Знаменія“ Б. М. въ память явленія ея въ 1571 г.
Ср.	5	Пр. Захарія и св. прав. Елисаветы.	4. „Неопалимой купинѣ“—въ Козленской ц. и во Владычной сл. (икона).
Чт.	6	Чудо Архистрат. Михаила въ Хонѣхъ.	6. Арх. Михаилу—въ ц. его имени.
Пт.	7	Мч. Созонта, св. Іоанна, пр. Луки.	8. Рождеству Пр. Богородицѣ—въ цц. его имени—на Верхнемъ долу, на Нижнемъ и въ Кладбищенской (на Глинкахъ).
* Сб.	8	Рожд. Пресв. Богор. Ик. Б. М. «Сямской».	9. Св. Богоотцамъ—въ Покрово-Казанской ц. и Козленской (древняя ик.).
Вс.	9	17 нед. по Пятидес. Св. Богоотецъ Іоакима и Анны.	10. Пр. Іоасафу—въ Духовомъ монастырѣ.
Пн.	10	Мч. Минодоры, Митродоры. Пр. <i>Іосафа, Каменный мон.</i>	13. Обновленію—въ Воскресенской (на площадкѣ) и Антиповской.
Вт.	11	Пр. Феодоры, Сергія.	14. Воздвиженію — въ Гаврило-Архангельской и на Сѣнной цц.
Ср.	12	Свмч. Автонома, Іуліана, Феодора. Пр. <i>Вассіана Тиксенскаю, Тотемск. узъ</i>	17. Мм. Софіи, Вѣрѣ и Надеждѣ—въ Богородице-Кладбищ. ц.
* Чт.	13	Свмч. Корнилія сотн. Обн. хр. Воск. Хр.	19. Яросл. чуд.—въ Димитріевской ц.
* Пт.	14	Воздвиженіе Креста Господня.	21. Св. Димитрію—въ Духовомъ мон.
Сб.	15	Влмч. Никиты, Іосифа еписк.	24. Пр. Галактіону—въ Духовомъ мон.
Вс.	16	18 нед. по Пятидес. Влмч. Евѳиміи, мчц. Людмилы.	25. Пр. Сергію—въ женскомъ монастырѣ и Владимірской ц.
Пн.	17	Мчц. Софіи, Вѣры, Надежды и Любви.	26. См. 8-го мая.
Вт.	18	Прп. Евменія, еп. Гортинскаго.	27. Пр. Савватію—въ ц. его имени.
Ср.	19	Мч. Трофима, Феодора, Зосимы.	30. Пр. Григорію Пельшемскому—у Богородицы на Нижнемъ долу.
Чт.	20	Св. влмч. Евстафія, кн. Михаила.	Событія.
* Пт.	21	Св. Димитрія, митроп. Ростовск. Пр. <i>Іосифа Заоникіевскаю</i> .	22. Нападеніе поляковъ на Вологу и раззореніе ея въ 1612 г. (трехсолѣт.).
Сб.	22	Свмч. Фоки, пр. Іоны.	
* Вс.	23	19 нед. по Пятидес. Зач. Предт. и Кр. Іоанна.	
Пн.	24	Пр. <i>Галактіона Вологодскаю</i> . Св. первомч. и равноап. Феклы.	
* Вт.	25	Прест. прп. Сергія Радонежск.	
* Ср.	26	Св. Ап. и Ев. Іоанна Богослова.	
Чт.	27	Мч. Каллистрата, прп. Савватія.	
* Пт.	28	Прп. испов. Харитона.	
Сб.	29	Пр. <i>Кипріяна Устюжскаю</i> . Прп. Киріяка, Феофана.	
Вс.	30	20 нед. по Пятидес. Свмч. Григорія, св. Михаила. Пр. <i>Григорія Пельшемскаю, Лопотовъ мон.</i>	

Ярмарки въ Вол. г.: 3—7 Крещенская (при Фроло-Лавр. ц. Кумз. в., Кадр. у.) 4—7 Никольская (Устьрѣцкая в., Кадр. у.) 25—27 Богословская (Богословскій п., Новленск. вол., Волог. у.) 26—27 Савватіевская (Шевденицкая в., Тот. у.).

Октябрь

31 день.

Дни недѣли.	Ст. ст.	Православный календарь.	
⊗ Пн.	1	Покровъ Пресвятыя Богородицы.	Праздники въ городѣ Бологдѣ.
Вт.	2	Свмч. Кипріяна, мчц. Іустины.	Въ октябрь. 1. Покрову— въ Покрово-Казанской и Козленской цц.
Ср.	3	Свмч. Діонисія Ареопагита.	4. Пр. Павлу—въ Кирил- ло-Рошенской ц.
Чт.	4	Мч. Героея, еп. Аѣинскаго.	5. Московскихъ Свят.— въ Семинарск. и Срѣт. цц.
☐ Пт.	5	Тез. Е. И. В. Наслѣдника Цесаревича и Ве- ликаго Князя Алексѣя Николаевича. Св. Петра, Алексія.	17. Св. Лазарю—въ ц. Горбачевского кладбища.
* Сб.	6	Св. Ап. Фомы.	18. Въ Спасовсградской празднество (начинается наканунѣ съ 3-хъ ч. чте- ніемъ за вечернею акаѣн- ста Спасителю; всю ночь пѣніе молебновъ; затѣмъ совершаются утреня и три литургіи; акаѣистъ, все- нощная и поздняя литур- гія совершаются мѣстнымъ Архіереемъ) и Фрязинов- ской (икона) ц.
Вс.	7	<i>21 нед. по Пятидес.</i> Мч. Сергія и Вакха, мчц. Пелагіи. <i>Пр. Серія Нуромскаю, Гряз. уѣзда.</i>	19. М. Уару—въ І. Пред- теченской пустынской ц.
Пн.	8	Прп. Пелагіи и Таисіи, Трифона. <i>Пр. Марка Бѣлавинск., Кадн. уѣз.</i>	20. Артемію Веркольско- му—въ Благовѣщенской ц.
* Вт.	9	Св. ап. Іакова Алфеева.	22. „Казанской“—въ По- крово-Казанской, Антип- евской и Николаевской- Глинковской (чудотв. ик.).
Ср.	10	<i>Бл. Андрея Тотемскаю.</i> Мч. Евлампія.	Седми отрокамъ—въ Ца- ре-Константин. ц.
Чт.	11	Св. ап. Филиппа, прп. Теофана.	23. Ап. Іакову—въ Спа- совсградской ц.
* Пт.	12	Пер. въ Гатчину ч. древ. Кр. Госп. и прав. руик І. Крест. <i>Пр. Алфилохія Глушицкаю.</i>	24. „Всѣхъ Скорбящихъ Радости“—въ Каедраль- номъ Соборѣ, въ цц. во имя св. иконы въ тюрем- ной, арестантскихъ ротахъ и больничной; во Фрязи- новской и Владычной Сл. (престолы) и въ Николь- ской-Глинковской (ик.).
Сб.	13	Мч. Карпа, еп. Папилы, Никиты.	26. Вм. Димитрію—въ Георгіевской ц.
Вс.	14	<i>22 нед. по Пятидес.</i> Мч. Назарія, Протасія.	28. Вмц. Параскевъ—въ церкви ея имени; Св. Ди- митрію Ростовск. въ Ду- ховомъ монастырѣ.
Пн.	15	Прп. Евѣмія и Савина еп.	Событія.
Вт.	16	Мч. Лонгина сотника.	17. Высочайшій маниф
Ср.	17	Прпмч. Андрея Критскаго.	17 окт. о политич. свобод
* Чт.	18	Св. апостола и евангелиста Луки.	
Пт.	19	Св. пр. Іоіиля, пр. Іоанна Рыльск.	
Сб.	20	Влмч. Артемія.	
☐ Вс.	21	<i>23 нед. по Пятидес.</i> Восш. на престоль Е. И. В. Госуд. Импер. Николая Александровича.	
Пн.	22	Казанскія Ик. Пр. Богор. Св. Аверкія.	
* Вт.	23	Ап. Іакова, брата Господня.	
Ср.	24	Мч. Ареѣы. <i>Ик. Б. М. «Всѣхъ скорбящ. рад.», Тюремная цер.</i>	
Чт.	25	Мч. Маркіана и Мартирія.	
* Пт.	26	<i>Св. Антонія еп. Вологодскаю.</i> Влчч. Дими- трія Солунск.	
Сб.	27	Мч. Нестора, Марка.	
Вс.	28	<i>24 нед. по Пятидес.</i> Мч. Терентія, мчц. Параскевы.	
Пн.	29	Пмчц. Анастасіи Римлян.	
Вт.	30	Свщмч. Зиновія еп.	
Ср.	31	Св. ап. Стахія, Ампл., пр. Спиридона.	

Ярмарки въ Вол. г.: 20—27 Скорбященская (с. Утманово-Ильинск., Ник. у.).

Ноябрь

30 дней.

Дни недѣли.	Ст. ст.	Православный календарь.	
Чт.	1	Св. безсребр. Космы и Даміана.	Праздники въ городѣ Вологодѣ. Въ ноябрѣ. 1. Св. безсребр. брен. — въ Кирилло-Ро- щенск. и Воскресенск. цц. 6. Пр. Варлааму — въ Ильинской ц. 8. Арх. Михаилу—въ ц. его имени (приписная). 12. Св. Іоанну милост.— въ Троице-Герасимов. ц. 13. Св. Іоанну Злато- усту—въ Мироносицкой ц. 15. Мм. Гурію, Самону, Авиву—во Фрязинов. ц. 21. „Введенію“—въ Вве- денской кладбищенской, Золотокрестенской и Гав- риило-Архангельской цц. 23. Александру Нев.—см. 30-го августа, Митрофану Воронежскому—въ Благо- въщенской ц. 24. Вм. Екатеринѣ—въ церкви ея имени, Пятниц- кой и Владимирской цц. 25. Св. Клименту—въ Зосимо-Савватіевской ц. 26. Иннокентію—въ Іоан- но-Предтеченской, а Вм. Георгію—въ ц. его имени. 27. „Знаменію“—въ Свя- то-Духовомъ монастырѣ; І. Предтеченской пустын- ской цер.; Іакову Ростов- скому—въ Свято-Духо- вомъ монастырѣ. 30. Ап. Андрею—во Фря- зиновской и Казанской церквахъ.
Пт.	2	Мч. Акиндина и Елпидифора.	
Сб.	3	Мч. Агапія, Евдоксія.	
Вс.	4	<i>25 нед. по Пятидес.</i> Прп. Іоанникія Вел., мч. Никандра.	
Пн.	5	Мч. Галактіона, св. Іоны.	
Вт.	6	Св. Павла испов., патр. Цареграда.	
Ср.	7	Ап. Іерона, Антонина, прп. Лазаря.	
* Чт.	8	Соб. Архистр. Михаила.	
Пт.	9	Мч. Онисифора, прп. Матроны.	
Сб.	10	Св. ап. Ераста, Олимпа, Родіона.	
Вс.	11	<i>26 нед. по Пятидес.</i> Мчц. Мины, мч. Вик- тора.	
Пн.	12	Св. Іоанна милост., патр. Алекс.	
* Вт.	13	Св. Іоанна Златоуста.	
☉ Ср.	14	Рожд. Е. И. В. Государыни Императрицы Маріи Теодоровны.	
Чт.	15	Мч. Гурія. (<i>Начало Рождествен. поста</i>). <i>Пр. Филиппа Рабанскаго.</i>	
* Пт.	16	Св. Ап. и Ев. Матѣя. <i>Пр. Серія Мало- пинежскаго.</i>	
Сб.	17	Св. Григорія, еп. Неокесар.	
Вс.	18	<i>27 нед. по Пятидес.</i> Мч. Платона и Романа.	
* Пн.	19	Св. пр. Авдія, пр. Варлаама.	
Вт.	20	Прп. Григорія, св. Прокла.	
☉ Ср.	21	Введеніе во храмъ Пр. Богородицы.	
* Чт.	22	Бл. Кн. Михаила Тверск.	
* Пт.	23	Бл. В. Кн. Александра Невск.	
* Сб.	24	Влмчц. Екатерины и Меркурія. <i>Пр. Симе- она Сойинскаго.</i>	
Вс.	25	<i>28 нед. по Пятидес.</i> Свмч. Климента, па- пы Римск.	
* Пн.	26	Осв. хр. влмч. Георгія въ Кіевѣ.	
Вт.	27	Влмч. Іакова, знам. пр. Богор.	
Ср.	28	Прпмч. Стефана новаго, Иринарха.	
Чт.	29	Мч. Парамона и прп. Акакія.	
* Пт.	30	Св. Ап. Андрея Первозваннаго.	
			Событія. 7. Кончина Великаго пи- сателя и мыслителя зем- ли русской Льва Николае- вича Толстого на ст. Астапово Ряз. у. ж. д. 1910 г.

Ярмарки въ Вол. г.: 1—4 Косью-Демьян. (с. Домшино, Нестер. в., Вол. у.). 1—7 Георгіевская (Ви-
раковск. в., Тот. у.). Михайловскія: 3—8 (г. Лальскъ). 7—9 (Марьинск. в., Вол. у.). 8—15 (с. Кич-
менскій город., Ник. у.). 8—21 (с. Устькуломъ, Устьс. у.). 15—21 Введенская (с. Енанско-Воскр.,
Ник. у.). 17—21 Филиппьевская (г. Кадник.). Введенскія: 18—23 (с. Вишерск., Устьс. у.). 19—21
(г. Сольвычег.). 21—28 (Вестужевск. в., Вельск. у.). 21—24 (Заборск. в., Тот. у.). 23—25 Введеніевск.
(г. Гряз.). 23—4 Георгіевск. (г. Устьс.). 24—2 Андреевск. (г. Краснб.). 26—1 Георгіев. (с. Пуш.-Ник., Ник. у.).

Декабрь

31 день.

Дни недѣли.	Ст. ст.	Православный календарь.	
Сб.	1	Св. пр. Наума, мч. Ананіи.	Праздники въ городѣ Бологдѣ.
Вс.	2	<i>29 нед. по Пятидес.</i> Пр. Аввакума, пр. Андрея.	Въ декабрь: 4. Вм. Варварѣ—у Златоуста, въ Кирилло-Рощенской и Воскресенской ц. (древняя икона).
Пн.	3	Пр. Софоніи, пр. Саввы.	
Вт.	4	Влмч. Варвары, пр. Іоанна Дамаск.	
* Ср.	5	Прп. Саввы освященнаго.	
☞ Чт.	6	Св. Николая Чуд.—Тез. Е. И. В. Государя Императора Николая Александровича.	6. См. 9-го мая и въ Александринскомъ Дѣтскомъ приютѣ—день его открытія (1843 г.).
Пт.	7	Св. Амвросія, еп. Медиоланск.	
Сб.	8	Прп. Патапія.	7. Пр. Нилу—въ I. Предтеченской пустынской ц.
Вс.	9	<i>30 нед. по Пятидес.</i> Зачатіе Св. Анны, пр. Стефана.	25. Престолы во имя Рождества Христова—въ Богородице -кладбищенск. (на Глинкахъ) и въ Михайло - Архангельской ц. (приписная).
Пн.	10	Мч. Мины, Евграфа, пр. Ѳомы.	
Вт.	11	Прп. Даниила и Луки столпниковъ.	
Ср.	12	Прп. Спиридона, еп. Триміе.	
Чт.	13	Мч. Евстратія, Евгенія, Лукіи.	
Пт.	14	Мч. Ѳирса, Аполлонія.	
Сб.	15	Свмч. Елѣверія еп., прп. Павла.	26. „Собору Пр. Богор.“—въ Воскресенской (на площадкѣ) и у Богородицы на Верхнемъ долу.
Вс.	16	<i>31 нед. по Пятидес.</i> Св. пр. Аггея, Мч. Марина.	27. Арх. Стефану—во Владычной слободѣ.
Пн.	17	Св. пр. Даниила и 3 отроковъ.	
Вт.	18	Мч. Севастіана, пр. Модеста.	
Ср.	19	Мч. Вонифатія, Прова.	
Чт.	20	Свмч. Игнатія, Богон., патр. Антиох.	
* Пт.	21	Св. Петра, митроп. Кіевскаго.	
Сб.	22	Влмч. Анастасіи.	Событія. 16. Дозволеніе печатать газеты (1702 г.).
Вс.	23	<i>32 нед. по Пятидес.</i> Мч. Ѳеодула, прп. Павла еп.	
Пн.	24	Прпмч. Евгеніи. <i>Конецъ поста.</i>	
☞ Вт.	25	Рождество Христово.	
* Ср.	26	Соборъ Пресв. Богородицы, пр. Іосифа.	
Чт.	27	Св. ап. и первомч. Стефана.	
Пт.	28	Св. ап. Никанора.	
Сб.	29	Св. 14,000 млад., изб. въ Виел.	
Вс.	30	<i>33 нед. по Пятидес.</i> Мчц. Анисіи дѣвы, прп. Зотика.	
Пн.	31	Прп. Меланіи Римл., мчц. Домны.	

Ярмарки въ Вол. г.: 1—6 Никольск. (с. Кобыльско-Ильин., Ник. у.). 1—4 Андреевск. (Погорѣл. в., Тот. у.). Никольскія: 2—5 (г. Никольскѣ). 3—8 (г. Лальскѣ). 6—12 (с. Шонгское, Ник. у.). 6—17 (с. Помоздино, Устьемс. у.). 9—18 (с. Брусенецъ, Тот. у.). 17—1 Троицкая (с. Троицко-Печерское, Устьс. у.). Рождественскія: 18—25 (с. Ношувское, Устьс. у.). 22—25 (г. Никольскѣ). 25—1 (с. Енагско-Воскр., Ник. у.). 25—31 (с. Вязинское, Устьс. у.). 27—3 (с. Ильинское, Сольвычег. у.). 30 д. по 3 явл. Васильевская (с. Тр.-Енальскомъ, Кадниковск. у.).

Иновѣрческій календарь.

Армяно-Грегорианскіе праздники. (Стар. стиль).

- 1912 г. Января 6. Рождество и Крещеніе Господне.
" " " 13. Наименованіе (Обрѣзаніе) Господне.
" " Февраля 14. Срѣтеніе Господне.
" " Апрѣля 7. Благовѣщеніе.
" " Сентября 8. Рожденіе Богородицы.
" " Ноября 21. Введеніе Пресв. Богородицы во храмъ.
" " Декабря 9. Зачатіе Богородицею Анною.

Еврейскіе праздники. (Стар. стиль).

- 1912 г. Января 1. 5672 г. отъ сотворенія Мира (24 Тебета).
" " Февраля 16. Постъ Эсфири (11 Адара).
" " " 19. Пуримъ (14 Адара).
" " Марта 20. 1 день Пасхи. Таль (15 Нисана).
" " " 21. 2 день Пасхи. Сефира (16 Нисана).
" " " 26. 7 день Пасхи. (21 Нисана).
" " " 27. 8 день Пасхи. Газекара (22 Нисана).
" " Мая 9. 1 день Шабуотъ. Пятидесятница (6 Сивана).
" " " 10. 2 день Шабуотъ. Газекара (8 Сивана).
" " Юня 19. Постъ. Разрушенія Іерусалима (17 Тамуза).
" " Юля 10. Тиша беабъ. Разрушеніе Храма (9 Аба).
" " Августа 30. 1 д. Рошъ Гашана. Новый годъ 5673 (1 Тишри).
" " " 31. 2 день Рошъ Гашана (2 Тишри).
" " Сент. 2. Постъ Гедалия (4 Тишри).
" " " 8. Іомъ Киппуръ (Д. очищ.). Газекара (10 Тишри).
" " " 13. 1 день Суккотъ (Кушей) (15 Тишри).
" " " 14. 2 день Суккотъ (Кушей) (16 Тишри).
" " " 20. Шемини Ацеретъ. Газекара (22 Тишри).
" " " 21. Симхатъ Тора (23 Тишри).
" " Ноября 22. Ханука (Маккав.) (25 Кислева).
" " Декабря 7. Постъ въ пам. облож. Іерусалима (10 Шебата).

Магометанскіе праздники. (Стар. стиль).

- 1912 г. Февр. 17. Рожд. и смерть Магомета (12 Реби-Эль-Аввелъ).
" " Сент. 8. Ночь Всемогущества (27 Рамазанъ).
" " " 12. Малый Байрамъ (1 Шеввала).
" " Ноября 19. Большой Байрамъ 10 Дзюлгидше).
" " Декабря 9. Новый годъ 1330 (1 Могарремъ).

Дорожникъ Вологодской губ.

Почтовые тракты. *)

	Версть.
Отъ Вологды до Кадникова	
Марженга ст. Сѣв. ж. д. и поч- товая до у. <i>Кадникова</i> . . .	18
	<u>18</u>

	Версть.
Отъ Вологды до Тотьмы.	
Г. Кадниковъ,	
Ст. Чекшинская	20 ¹ / ₂
	<u>20¹/₂</u>
„ Воробьевская	20
„ Чучковская	20 ³ / ₄ ¹⁾
„ Загоскинская	23 ¹ / ₂
„ Фоминская	28 ¹ / ₄
„ Калининская	29 ³ / ₄
У. <i>г. Тотьма</i>	20
	<u>142¹/₄</u>

	Версть.
Отъ Вологды до В. Устюга.	
Кадниковъ, Тотьма.	
Ст. Камчугская	25
„ Нижне-Печенгская	23 ¹ / ₄
„ Монастыриха	28 ¹ / ₄
„ Жарь	27
„ Аксентьевская	31 ¹ / ₂
„ Карповская (Востровская)	26 ¹ / ₂
„ Солотная	24 ¹ / ₂
„ Анисимовская	22 ¹ / ₂
„ Слободская	18 ¹ / ₂
У. <i>г. В.-Устюгъ</i>	26 ¹ / ₂
	<u>253¹/₂</u>

	Версть.
Отъ Вологды до Сольвычегодска. ²⁾	
Кадниковъ, Тотьма, В. Устюгъ.	
Ст. Красавинская	25
„ Посѣговская	18 ¹ / ₄
„ Устькурская	21 ³⁾
У. <i>г. Сольвычегодскъ</i>	24 ¹ / ₂
	<u>88³/₄</u>

	Версть.
Отъ Вологды до Яренска.	
Кадниковъ, Тотьма, В. Устюгъ, Сольвычегодскъ.	
Ст. Заболотская	16 ¹ / ₂
Ст. Пряновская	22
„ Григорьевская зимою 16 ¹ / ₂	17
„ Бердышевская 21 ¹ / ₂	23
„ Слободчиковская 19	20
„ Толшинская (Березницк.)	26 ¹ / ₂
„ Борь	16 ¹ / ₃
„ Лена	7 ¹ / ₂
„ Ирта	12 ¹ / ₂
У. <i>г. Яренскъ</i>	16 ³ / ₄
	<u>178</u>

	Версть.
Отъ Вологды до Устьсысольска. ⁴⁾	
Кадниковъ, Тотьма, В. Устюгъ, Сольвычегодскъ, Яренскъ.	
Ст. Можецкая	22
Село Гамъ	19
Ст. Айкино	19 ³ / ₄
„ Вогваздинская	27
„ Часовская	24 ¹ / ₂
„ Койтыбожская	19 ¹ / ₄
У. <i>г. Устьсысольскъ</i>	22 ¹ / ₂
	<u>154</u>

	Версть.
Отъ Вологды до Вельсна ⁵⁾ и Шенкурска.	
Кадниковъ.	
Ст. Чекшинская	24
„ Сиѣмская	20
„ Плосково	23 ¹ / ₂
„ Докукинская	15
„ Васильевская	18
„ Курьяновская	25 ¹ / ₂
„ Мосѣво	4
„ Чушевицы	16
„ Никифоровская	16

*) По даннымъ почтоваго дорожника Россійской Имперіи за 1911 г.

1) Отъ ст. Чучковской до Шуйскаго п. т. о. 28 верствъ.

2) Можно проѣхать по ж. д. до ст. Котласъ, отстоящей въ 22 в. отъ Сольвыч. (см. далѣе)

3) До в. г. Красноборска п. т. о. отъ Устькурск. 44 версты.

4) Можно по жел. д. до ст. Котласъ, а оттуда до Сольвыч. по почтовому тракту.

5) По жел. дор. до ст. Коноша (см. далѣе).

	Версть.
Ст. <i>Верховажскій посадъ</i>	18
„ <i>Квашниха</i>	17
У. <i>г. Вельскъ</i>	23
	<hr/>
	204

Ст. Судромская	15
„ Луневская	21 ¹ / ₄
	<hr/>
	36 ¹ / ₄

Архангельская губернія.

Ст. Слободско-Игнатьевская.	23
Ст. Тырлинская	15 ¹ / ₂
„ Рудинская	16 ¹ / ₂
„ Устьпаденгская	23
У. <i>г. Шенкурскъ</i> зимою 26 ¹ / ₁ 26 ¹ / ₄	
	<hr/>
	104 ¹ / ₄

Отъ г. В. Устюга до ст. ж. д. Луза
П. К. ж. д.

У. г. Устюгъ.	
Ст. Путилица	25
„ Холмець	20
„ Луза	26
	<hr/>
	71

Отъ г. В. Устюга до ст. ж. д. „Шарья“
Пет.-Вятск. ж. д. черезъ г. Никольскъ.

Вологодской губ.

У. г. В. Устюгъ.	
Ст. Новоселки	22 ³ / ₄
„ Левино	22
„ Половищенская	22
„ Антипинская (Тимошин).	24
„ Кичменскій городокъ	8 ³ / ₄
„ Шелыгинская	11 ³ / ₄
„ Пластевская	20 ¹ / ₂
„ Байдоровская	16
У. <i>г. Никольскъ</i>	15 ³ / ₄
	<hr/>
	163 ¹ / ₂

Ст. Пермасская	25 ¹ / ₂
„ Андагская	19

Костромской губ.

	Версть.
Ст. Ираклиха	25
„ Пыщугъ	8 ¹ / ₂
„ Николаевская	17
„ Дюково	27
Шарьи ст. ж. д. и почт.	24 ³ / ₄
	<hr/>
	309 ³ / ₄

Отъ ст. ж. д. Котласъ до у. г.
Сольвычегодска.

Котласъ ст. ж. д.	
У. г. Сольвычегодскъ зимою 19 22	
	<hr/>
	22

Отъ ст. Ноноша до г. Вельска.

Коноша ст. Сѣв. ж. д. и почтовая.	
Ст. Нюренгская	22 ¹ / ₄
„ Заручевская	15 ¹ / ₄
„ Хмѣльницкая	16 ¹ / ₂
„ Келарево-Горская	24
„ Крыловская	28
„ У. <i>г. Вельскъ</i>	21 ¹ / ₂
	<hr/>
	127 ³ / ₄

Отъ г. В. Устюга до ст. ж. д. „Шарья“
Пет.-Вятск. ж. д. черезъ г. Никольскъ. Отъ Вологды до почтово-телеграфныхъ
и почтовыхъ отдѣленій въ Вол. у.

С. Кубенское (п. т. о.)	28
оттуда до „ Новленское (п. т. о.)	28
„ до д. Нефедовской (Нефедово п. о.)	22

Отъ ст. Марженга Сѣв. ж. д. до
с. Устье (п. т. о.) 35

Отъ ст. „Луза“ Пермск. ж. д. (п. ст.
4 л.) до з. г. Лальска (п. т. о.) 30

Отъ ст. Пинюгъ Сѣв. ж. д. до С. По-
досиновець (п. о.) 52

Отъ ст. Чебсара Пет.-Вят. жел. д.
до д. Леоново (п. о.) 12
„ д. Нестерово (п. о.) 15

Отъ ст. Сухона М.-Я.-А. ж. д. до
фабрики Соколь (п. т. о.) 5

Отъ ст. Лещево до с. Устьръѣцкое (п. о.) 36

Водные пути.

Вологодская губернія, относительно обслуживанія ея водными путями, занимаетъ одно изъ удобнѣйшихъ мѣстъ. Въ теченіе навигаціоннаго періода пароходныя сообщенія поддерживаются между семью уѣздными городами Вол. г., съ Архангельскомъ (Бѣломорскій портъ), съ Петербургомъ черезъ Маріинск. систему и т. д.



Время вскрытій и замерзаній рѣкъ въ г. Вологдѣ и В.-Устюгѣ видно изъ слѣдующихъ данныхъ Вытег. Окр. Путей Сообщенія въ среднемъ за 25 лѣтній періодъ.

Города.	Весенній ледоходъ.		Осенній ледоходъ.		Продолж. навигац. дней.
	Первая подвижка льда.	Рѣка очистилась отъ льда.	Первое появленіе сала.	Рѣка покрылась льдомъ.	
Вологда	7 апр.	13 апр.	14 окт.	27 окт.	186
В.-Устюгъ	13 апр.	18 апр.	16 окт.	26 окт.	181

Отъ Вологды до Архангельска.

(Пароходы Сѣверн. О-ва отходятъ и приходятъ шесть разъ въ недѣлю.)

Разстояніе. от/до	Названіе пристаней.	Плата за проѣздъ на пароходахъ Сѣв. Парох. О-ва.			Разстояніе. от/до	Названіе пристаней.	Плата за проѣздъ на пароходахъ Сѣв. Парох. О-ва.		
		I к.	II к.	III к.			I к.	II к.	III к.
от/до	Вологда	—	—	—	от/до	Вологда	—	—	—
75	с. Наремы	—	—	—	663	с. Чѣревоково	8,50	5,75	2,70
97	с. Шуйское	2,25	1,50	—,75	718	с. Верх.-Тойма	8,75	6,00	2,75
116	д. Мотыриха	—	—	—	762	Ниж.-Тойма (п. Знаменскій)	9,25	6,25	2,90
184	Устье р. Толшмы	2,85	1,90	—,85		Верхнее Сельцо (Ильинск.)	—	—	—
233	г. Тотьма	3,50	2,40	1,00	791	Конецгорье	9,75	6,65	3,10
287	д. Кочен. слоб.	—	—	—	831	Устье р. Ваги	—	—	—
313	д. Брусенцы	4,50	3,10	1,50	855	с. Березникъ	10,00	6,75	3,15
334	сл. Берез. слоб.	5,00	3,35	1,65	862	с. Моржегодск.	—	—	—
372	с. Бобровское	5,50	3,85	1,75	901	п. Ховрогорскій	—	—	—
424	д. Порогъ-Опока	6,00	4,15	1,85	952	Устье р. Емцы	10,75	7,15	3,25
392	г. В.-Устюгъ	6,50	4,50	2,00	966	с. Сійское	11,25	7,25	3,30
521	Красавино	7,00	4,85	2,15	989	п. Копачевскій	—	—	—
538	д. Приводино	7,00	5,00	2,20	1034	Усть-Пинежск.	11,50	7,50	3,40
558	Котласъ	7,25	5,00	2,25	1066	Архангельскъ	12,00	8,00	3,50
584	Камарица	7,75	5,25	2,35	1157				
621	г. Красноборскъ	8,00	5,50	2,50					
640	поч. Пермогорье	8,25	5,65	2,65					

Отъ Вологды до с. Устья (Кубинск. оз.).

от/до	Вологда	—	—	—	от/до	Вологда	—	—	—
58	Рабанга	1,25	0,90	0,45	85	Шера (шл. знам.)	1,50	1,00	0,60
65	Фаб. Соколь	1,25	0,90	0,45	93	Оз. Кубенское	—	—	—
70	Воскр. лѣс. зав.	—	—	—	—	Устье	1,75	1,25	0,80
—	Борокъ	1,25	0,90	0,45	—	Уфюга	2,75	2,00	1,30
78	Шитробово	1,50	1,00	0,50					

Отъ В.-Устюга до Усть-Кулома.

Разстояніе.	Название при- станей.	Плата за проѣздъ на пароходахъ Сѣв. Парох. О-ва.			Разстояніе.	Название при- станей.	Плата за проѣздъ на пароходахъ Сѣв. Парох. О-ва.		
		I к.	II к.	III к.			I к.	II к.	III к.
от/до	В.-Устюгъ . . .	—	—	—		В.-Устюгъ . . .	—	—	—
29	Красавино . . .	1,25	0,85	0,40	308	Айкино	5,00	3,50	2,00
46	Приводино . . .	1,75	1,10	0,50	333	Усть-Вымь . . .	5,25	3,75	2,00
66	ст. Котласъ . . .	2,00	1,30	0,60	383	Полевицы . . .	5,50	4,00	2,10
86	г. Сольвычегодс.	2,25	1,50	0,75	—	Зеленець	6,00	4,30	2,20
101	п. Коряжемскій.	2,50	1,75	1,00	452	г. Устьсысольскъ.	6,50	4,50	2,25
140	д. Чакула	3,00	2,00	1,25	519	Пезмогъ	7,00	5,00	2,50
177	д. Слободч.(Пус.)	3,50	2,25	1,40	562	Небдино	7,50	5,25	2,75
216	Шаровица . . .	4,00	2,50	1,50	600	Подъельскъ . . .	8,00	5,50	4,00
249	г. Яренскъ	4,00	2,75	1,50	681	м. Троиц.-Ульян.	8,50	5,75	3,00
287	с. Гамъ	4,50	3,00	1,75	706	Усть-куломъ . .	9,00	6,00	3,50

Отъ В.-Устюга до с. Весляны на р. Выми.

Разстояніе.	Название при- станей.	Плата за проѣздъ на пароходахъ Сѣв. Парох. О-ва.			Разстояніе.	Название при- станей.	Плата за проѣздъ на пароходахъ Сѣв. Парох. О-ва.		
		I к.	II к.	III к.			I к.	II к.	III к.
от/до	г. В.-Устюгъ . .	—	—	—	от/до	г. В.-Устюгъ . .	—	—	—
66	ст. Котласъ . . .	2,00	1,30	0,60	—	Шешка	6,25	4,60	2,30
333	Усть-Вымь . . .	5,25	3,75	2,00	452	Козловская . . .	6,50	4,80	2,40
357	с. Серегово . . .	5,60	4,10	2,10	457	Турья	6,75	4,90	2,50
398	Княжпогость . .	6,00	4,40	2,20	483	Весляны	7,75	5,20	2,60

Отъ В.-Устюга до Никольска по р. Югу.

Разстояніе.	Название при- станей.	Плата за проѣздъ на пароходахъ Сѣв. Парох. О-ва.			Разстояніе.	Название при- станей.	Плата за проѣздъ на пароходахъ Сѣв. Парох. О-ва.		
		I к.	II к.	III к.			I к.	II к.	III к.
от/до	г. В.-Устюгъ . .	—	—	—	от/до	В.-Устюгъ	—	—	—
17	с. Богослово . .	0,70	0,50	0,25	118	Нов.-Ярхенга . .	3,40	2,50	1,00
34	Всѣхъ святыхъ.	—	—	—	148	Утманово	4,00	2,75	1,10
—	Усть-рѣкъ . . .	1,10	0,80	0,40	165	Енанга	4,50	2,80	1,10
53	с. Еремѣво . . .	—	—	—	—	Енанскъ слоб. . .	4,50	2,80	1,15
—	Усть-Алексѣев.	1,50	1,10	0,50	—	Кобыльскъ . . .	5,00	3,00	1,20
—	Богородицкая .	1,90	1,40	0,60	212	Кичменг. гор. . .	5,00	3,00	1,25
84	Шолга	2,40	1,80	0,80	321	г. Никольскъ . .	—	—	—
109	Подосиновець .	3,00	2,20	1,00					

Сѣверныя желѣзныя дороги.

Расстояние отъ Волог- ды.		Расстояние отъ Моск- вы.	Расстояние отъ Волог- ды.		Расстояние отъ Петер- бурга.	
	<i>Москва—Архангельскъ.</i>			<i>Петербургъ—Вятка.</i>		
454	Москва	—	560	Петербургъ	—	
437	Мытищи († на Щелково 16 в.)	17	547	Рыбацкое	13	
425	Пушкино	28	514	Мга	46	
411	Софрино	42	474	Войбокало	85	
398	Хотьково	56	446	Званк. († на Гост. пр. 12 в.)	114	
388	Сергіево	66	396	Черенцево	164	
349	Александровъ	105	373	Тихвинъ	187	
318	Берендѣево	136	348	Большой Дворъ	212	
300	Рязанцево	154	321	Чудшы	239	
183	Итларь	171	303	Сомино (Евфимовск.)	257	
144	Ростовъ	210	251	Тешемля	309	
192	Ярославль	262	231	Бабаево	329	
			181	Уйта	379	
			137	Суда	423	
	<i>Переправа чр. Волгу и да- лье узкоколейн.</i>		116	Череповець	444	
			80	Шексна	480	
192	Урочъ (Волга)	—	61	Чибсара	499	
171	Уткино	283	44	Кипѣлово	516	
150	Путятино	304	24	Дикая	536	
130	Даниловъ	324	—	Вологда	560	
102	Пречистое	353		<i>Вологда—Вятка.</i>		
84	Скалино	370	—	Вологда	—	
62	Бакланка	392	37	Бушуиха	597	
43	Грязовець	411	77	Вохтога	636	
31	Волоцкой раз.	423	122	Буй	682	
21	Бурдуково	433	170	Галичь	730	
—	Вологда *)	454	212	Антропово	772	
30	Сухона	485	235	Никола-Полома	794	
48	Марженьга	503	311	Унжа (Мантурово)	871	
68	Семигородн. мон.	523	336	Шекшема	895	
83	Лещево	538	356	Шарья	916	
103	Пундуга	557	378	Якшанга	938	
140	Вожега	594	421	Гостовская	981	
171	Лухтонга	625	466	Свѣча	1026	
197	Коноша	652	515	Котельничъ	1075	
239	Вандышъ	693	558	Оричи	1118	
277	Няндома	732	583	Лянгасово	1143	
308	Шожма	762	596	Вятка	1156	
395	Плессецкая	849		<i>Вятка—Котласъ.</i>		
433	Емца	887	—	Вятка	—	
473	Обозерская	927	658	Юрья	62	
516	Холмогорская	970	707	Мураши	111	
554	Тундра	1008	769	Опарино	173	
584	Исакогорка	1039	818	Пинюгъ	226	
594	Архангельскъ	1048	876	Луза	280	
			955	Котласъ (Сѣв. Двина)	359	

*) Чтобы получить цифру соотв. почтовому дорожнику при проѣздѣ отъ Москвы до Вологды, необходимо прибавлять, начиная съ Уроча, по двѣ версты.

Правительственныя и общественныя учрежденія Вологодской губ. и должностныя лица.

Вологодскій Губернаторъ—Дѣйств. стат. совѣтникъ Михаилъ Николаевичъ *Шрамченко* (Парадная пл., Губернаторскій домъ).

Губернскій Предводитель Дворянства—Дѣйств. статскій сов. Александръ Николаевичъ *Нетуловъ* (Екатерининско-Дворянская ул., д. Левашова).

Вице-Губернаторъ—статскій сов. Николай Васильевичъ *Ненароковъ* (Дворянская ул., д. Попова).

Министерство Внутреннихъ Дѣлъ.

Канцелярія губернатора (Больш. Петровка, домъ Рудаковой).

Правитель канцеляріи—Штабсъ-Кап. запаса Пав. Мих. *Обръзковъ* (кв. Гостинница „Эрмитажъ“).

Помощники правителя канцеляріи: колл. асс. Александръ Ник. *Остроумовъ* (Зосимовская ул. соб. домъ), колл. рег. Вл. Юсиф. *Корфъ* (кв. при Канцеляріи Губернатора), губ. секр. Генрихъ-Вольдемаръ Юрьевичъ *Брауверкъ* (кв. Антипьевская ул., д. Сеницына), колл. рег. Фед. Плат. *Губинъ* (кв. Сибирская ул., д. Тяпина), н. ч. Ник. Вас. *Добряевъ* (кв. Зосимовская ул., д. Остроумова), регистр. канц. н. ч. Гр. Федот. *Вдовинъ*.

Чиновники особыхъ порученій при Губернаторѣ. Старшій (вакансія).

Младшій колл. сек. Александръ Фед. *Ключевъ* (кв. Губернаторскій д.).

Приемъ у г. Губернатора посѣтителей и должностн. лицъ съ 10—12 ч. дня, кромѣ праздничныхъ и неприсутственныхъ дней.

Губернское Правленіе (Власьевская ул., д. Васильева).

Предсѣдатель—Губернаторъ; члены Вице-Губернаторъ, совѣтники 1-го и 2-го отдѣленій.

Совѣтники Губернскаго Правленія.

1-го отдѣленія—губ. секр. Сергѣй Павлов. *Спановскій* (Губернат. домъ).

2-го отдѣленія—статскій сов. Викторъ Михайловичъ *Никитинъ* (кв. Пятницкая ул., д. Дмитриева).

Канцелярія общаго присутствія.

Секретарь губернскаго правленія—колл. сов. Александръ Ник. *Савиновъ* (кв. Златоустинскій пер., д. Бочкова); архивариусъ—тит. сов. Конст. Ксанфіевичъ *Бѣльшевъ*; чиновн. по счетн. и экзекут. части—колл. асс. Дм. Мих. *Квашинъ*; помощн. архивариуса—н. ч. Конст. Ник. *Синявинъ*; регистраторъ—тит. сов. Вл. Ив. *Соколовъ*; помощн. регистр.—колл. асс. Петръ Порфирьев. *Половневъ*; канц. чиновн.—н. ч. Ал-ндръ Ал-ндр. *Губинъ*, Серг. Павл. *Антоновъ*.

1-ое отдѣленіе.

Ст. дѣлопроизводитель—колл. асс. Григ. Андр. *Лукинъ* (кв. Златоустинскій пер., д. Мардашева), помощн. дѣлопроизв.—колл. рег. Антонъ Троф. *Яросъ*, канц. чин.—Бор. Конст. *Полянскій*, Ал-сѣй Ник. *Рѣзухинъ*.

Начальникъ изетнаго стола—колл. секр. Александръ Александровичъ *Сацердотовъ*; помощн. начальн.—колл. секр. Александръ Александровичъ *Воскресенскій*.

2-ое отдѣленіе.

Дѣлопроизводитель 2-го стола—колл. асс. Ник. Ник. *Шестаковъ*; помощн. дѣлопр.—колл. рег. Дм. Ник. *Зарѣбинъ*.

Дѣлопроизводитель 3-го стола—колл. секр. Николай Ильичъ *Соболь*; помощн. дѣлопроизв.—н. ч. Ал-сѣй Вас. *Поповъ*; канцелярскіе чиновн.—колл. рег. Феод. Мих. *Поповъ*; губ. секр. Ал-сѣй Всев. *Преображенскій*.

Врачебное отдѣленіе

(д. присутственныхъ мѣсть).

Губернскій врачебный инспекторъ—дѣйств. ст. сов. Мих. Гаврил. *Ячмонинъ* (кв. Никольская ул., д. Ульяноваго).

Помощникъ—ст. сов. Викт. Александр. *Баженовъ* (Московская ул., д. Десъ-Фонтейнесъ).

Дѣлопроизводитель—колл. асс. Левъ Петровичъ *Еропкинъ*.

Помощн. дѣлопроизв.—губ. секр. Андр. Флег. *Арсеневъ*.

Строительное отдѣленіе

(д. присутственныхъ мѣсть).

Губернскій инженеръ—ст. сов. Влад. Аркадьевичъ *Альберти* (кв. Козленская ул., соб домъ).

Губернскій архитекторъ—ст. сов. Николай Евс. *Анохинъ* (кв. Калачная ул., д. Гусева).

Младшій архитекторъ—тит. сов. Александръ Никитичъ *Остроумовъ* (кв. Б.-Козленская ул., д. Капченко).

Младшій инженеръ—н. ч. Викторъ Виктор *Брицке* (кв. Б.-Козленская ул., д. Перелыгина).

Дѣлопроизводитель—колл. рег. Авениръ Ив. *Баракковъ*.

Канцел. чин.—колл. рег. Серг. Дм. *Ельцовъ*, Б. И. *Филипповъ*.

Ветеринарное отдѣленіе

(д. присутственныхъ мѣсть).

Губернскій ветеринарный инспекторъ—кол. сов Наркисъ Михайловичъ *Павловскій* (кв. Екат.-Дворян. ул., д. Бекмана).

Губернское присутствіе

(Златоустинская набережн., д. Григорьева).

Предсѣдатель—Губернаторъ. Члены: Вице-Губернаторъ, Губерн. Предвод. Дворянства, Предсѣдатель Окружнаго Суда, Прокуроръ Окружнаго Суда, Начальникъ Управленія Земледѣлія и Госуд. Имущ., Управляющій Казенной Палатой, Предсѣдатель Губ. Земской Управы и Непремѣнные члены губ. присутствія.

Непремѣнные члены губ. присутствія.

Вейсъ Владиміръ Карловичъ—ст. сов (кв. Калачная ул., д. Захарова).

Кратировъ Никаноръ Павловичъ—колл. асс. (кв. Воскресенская наб., д. Четыркиной).

Ведровъ Петръ Владиміровичъ—колл. асс. (кв. Золотушная набережная, д. Девяткова).

Секретарь губ. присутствія—колл рег *Ив. Мих. Лазаревъ* (кв. Богословская у. д. Рукина).

Кандид. къ зем. нач.—губ. секр. *Ник Ник. Вышеславцевъ*.

Губернское по воинской повинности присутствіе

(Козленская ул. д. Талентовыхъ).

Предсѣдатель—Губернаторъ. Члены: Вице-Губернаторъ, Губ. Предводит. Двор., Прокуроръ Окружн. Суда, Командиръ полка, Предсѣдатель и членъ губ. земской управы.

Непременный членъ губ. по воинск. пов. присутств.—дѣйст. ст. сов. *Дмитр. Иван. Пшеницынъ*.

Секретар. присутствія—надв. сов. Адольфъ Феликсовичъ *Малиновскій*.

Губернская оцѣночная комиссія.

Предсѣдатель—Губернаторъ. Члены: Вице-Губернаторъ, Губ. Предв. Дворянства, Управляющій Казенной Палатой, Начальникъ Управленія Земл. и Гос Им., Непремѣнный членъ Губернск. Присутств. *Ник. Павл Кратировъ*, членъ Губ. Земск Собр. *Карль Фридр. Цехъ* и *Серг. Вл. Вилинскій*, Вологодскій Городской Голова, Предсѣдатель и членъ Губ. Земск. Управы, Управляющій Вологодскимъ удѣльнымъ имѣніемъ, Секретарь—Завѣдующій оцѣночно-статистическимъ отдѣленіемъ Губ. Земской Управы *Евгеній Владиславовичъ Пашковскій*.

Губернскій статистическій комитетъ.

Предсѣдатель—Губернаторъ. Непремѣнные члены: Губ. Предв. Дворянства, Вице-Губернаторъ, Управляющіе: Казенной Палатой и Государственными Имуществами, Врачебный инспекторъ, Директоръ народныхъ училищъ, Членъ отъ духовной консисторіи, Членъ отъ Вѣдомства Путей Сообщенія и Вологодскій Городской Голова.

Секретарь комитета—ст. сов. *Викторъ Мих. Никитинъ*.

Губернское по земскимъ и городскимъ дѣламъ Присутствіе

(Московская ул., д. Андреева).

Предсѣдатель—Губернаторъ. Члены: Губ. Предвод. Дворянства, Вице-Губернаторъ, Управляющій Казенной Палатой, Прокуроръ Окружнаго Суда, Предсѣдатель Губ. Зем. Управы, Представитель отъ Губ. Земск. Собранія, Вологодскій Городской Голова и Представитель отъ Городской Думы.

Непремѣнный Членъ—надв. сов. *Борисъ Васильевичъ Писаренковъ* (Московская ул., д. Андреевой).

Секретарь—к. с. *Левъ Андреевичъ Волковъ*.

Губернское по дѣламъ объ обществахъ Присутствіе.

Предсѣд.—Губернаторъ. Члены: Губернскій Предводитель Дворянства, Вице-Губернаторъ, Прокуроръ Волог. Окружнаго Суда, Непремѣнный Членъ Губ. по городскимъ и земскимъ дѣламъ Присутствія, Управляющій Казенной

Палатой, Предсѣдатель Губ. Зем. Управы, Городской Голова, Членъ по выборамъ отъ Думы гласный *В. В. Катиневъ*.

При рассмотрѣнии уставовъ профессиональныхъ союзовъ рабочихъ участвуютъ Фабричный Инспекторъ или Окружный горный Инженеръ.

Губернская Чертежная.

Губ. земл. меж. инж. надв. св. Фед. Георг. *Катинъ*, (Срѣтенская наб. д. Пастуховой). Помощники: н. св. Андрей Ив. *Филипповъ*, (Власьевская у. д. Романовской). Меж. инж. к. а. Ал. Петр. *Орловъ*, (Обуховская, д. Алешинцева). Дѣлопроизв. тт. с. Ник. Прок. *Сабуровъ*, (Никольская у. д. Карцева). Приком. въ Губ. Чертежную земл. пом. меж. канц. ст. м. ин. тт. с. Ал. Ал. *Боголюбовъ*, кол. рег. Як. Павл. *Цѣхановскій*.

Производители работъ: С. Ф. Букатинъ, тт. с. М. З. Гликъ, к. р. Н. П. Заболотскій, г. с. К. А. Лѣпинъ, Ф. Ф. Осиповичъ, г. с. И. А. Сиротинъ, к. с. И. И. Титовскій, г. с. К. Я. Шмидтъ; **Землемѣры:** А. Н. Виноградовъ, к. р. А. А. Клыковъ, А. П. Крассовъ, Т. Т. Лійкъ, Н. И. Мешенко, П. И. Мешенко, А. П. Невскій, К. К. Степановъ, А. Г. Стольфовъ, I. Л. Титовъ, А. И. Шолоховъ.

Губернское жандармское управленіе

(Желвунцовская ул., д. Шмыревой).

Начальникъ Управленія полковникъ Михаилъ Александровичъ *Конисскій* (уг. Галкинской и Б. Козленской ул., д. Альберти).

Адъютантъ Управленія—ротмистръ Александръ Августовичъ *Баронъ-Фонъ-Фирксъ* (Фроловская ул., д. Груздевой).

Состоящій въ резервѣ и прикомандир. къ Упр. ротм. Ив. Юліан. *Попель* (Фроловская ул., д. Баклановой).

Въ 1. Великолѣ-Устюгъ.

Помощ. Нач. Управленія въ В.-Устюгскомъ, Никольскомъ, Сольвычегодскомъ, Устьсысольскомъ и Яренскомъ у.—ротм. Мих. Владим. *Плотто*.

Вологодское отдѣленіе СПБ. жандармск. полиц. управленія желѣзныхъ дорогъ (при ст. Вологда).

Начальникъ—ротм. Ник. Эспер. *Жадовскій* (Б. Козлен. ул., д. Капченко).

Начальникъ Черепов. Отд.—подполк. Констан. Констан. *Миллеръ* (Обуховская ул., д. Шестаковой).

Начальникъ Сухонскаго Отд. Моск.-Арх. Жанд. Упр. жел. дор.—ротм. Тим. Петр. *Матѣевъ* (М. Дворянская ул., д. Мазалева).

Начальникъ Данил. Отд.—ротм. Ник. Ник. *Махинъ* (г. Ярославль).

Земскіе начальники и Уѣздные Съѣзды Вологодской губ.

Вологодскій уѣздъ.

Уѣздный Съѣздъ—г. Вологда (уг. Галкинской и Екатерин. ул.).

Предсѣдатель Съѣзда—Уѣздный Предвод. Дворянства.

Секретарь—губ. секр. Мих. Ал—евичъ *Байковъ*.

Земскіе начальники:

1 уч.—тит. сов. Борисъ Леон. *Саблинъ* (Вологда), 2 уч.—вакансія.

3 уч.—кол. асс. Николай Дмитриевичъ *Второвъ* (ст. Дикая).

4 уч.—тит. сов. Мих. Ив. *Діомидовъ* (почт. ст. Новленское).

5 уч.—вакансія (ст. Нестерово).

6 уч.—пор. зап. Николай Дмитриевичъ *Шеинъ* (г. Вологда).

Примѣчаніе. Волости, входящія въ участки земскихъ начальниковъ, см. на картѣ Вологодской губ. къ концѣ ежегодника.

Грязовецкій уѣздъ.

Уѣздный Сѣздъ—г. Грязовець.

Предсѣдатель Сѣзда—Уѣздный Предвод. Дворянства.

Секретарь—кол. сов. *А. К. Авенировъ.*

Земскіе Начальники:

1 уч.—отст. пор. Богданъ Влад. *Макаровъ* (г. Грязовець).

2 уч.—надв. сов. Владиміръ Вас. *Троицкій* (г. Грязовець).

3 уч.—кол. сов. Людв. Владисл. *Корвинъ-Пиотровскій* (г. Грязовець).

4 уч.—надв. сов. Ив. Ив. *Абрамовичъ* (г. Грязовець).

Кадниковскій уѣздъ.

Уѣздный Сѣздъ—г. Кадниковъ.

Предсѣдатель Сѣзда—Уѣздный Предвод. Дворянства.

Секретарь—кол. рег. Вяч. Макс. *Ерошкинъ.*

Земскіе начальники:

1 уч.—ст. сов. Юлій Михайловичъ *Зубовъ* (г. Кадниковъ).

2 уч.—тит. сов. Леонидъ Алексѣевичъ *Ленинъ* (с. Устье, Кадник. у.)

3 уч.—тит. сов. Александръ Александровичъ *Герасимовъ* (г. Кадниковъ).

4 уч.—надв. сов. лад. Юльевичъ *Зубовъ* (ст. Лещево сѣв. ж. д.)

5 уч.—кол. асс. Александръ Владисл. *Буельскій* (почт. ст. Чекшино).

6 уч.—отст. подп. Викторъ Ник. *Княжнинъ* (почт. отд. Устьръцкое).

7 уч.—кол. асс. Прокопій Ивановичъ *Назаревъ* (ст. Пундуга, Арх. ж. д.).

8 уч.—кол. сов. Дм. Серг. *Макшеевъ* (Нижеслободское вол. правл.).

9 уч.—кол. рег. Влад. Конст. *Комаровъ* (Троицко-Енальское вол. прав.).

Вельскій уѣздъ.

Уѣздный Сѣздъ—г. Вельскъ.

Предсѣдатель Сѣзда—ст. сов. Конст. Павловичъ *Ивановъ.*

Секретарь Сѣзда—кол. асс. *А. В. Осиповъ.*

Земскіе начальники:

1 уч.—надв. сов. Сергѣй Николаевичъ *Поздняковъ* (г. Вельскъ).

2 уч.—кол. сов. Ив. Ив. *Вильпертъ* (с. Шангалы).

3 уч.—кол. секр. Ив. Дмитріевичъ *Ивановъ* (г. Вельскъ).

4 уч.—кол. секр. Евг. Ник. *Павлушковъ* (с. Богоявленское).

5 уч.—ст. сов. Петръ Евгр. *Золотиловъ* (Пос. Верховажье).

6 уч.—надв. сов. Ниль Ник. *Зубовъ* (Пос. Верховажье).

Тотемскій уѣздъ.

Уѣздный Сѣздъ—г. Тотьма.

Предсѣдатель Сѣзда—надв. сов. Клементъ Андр. *Шумейко* (г. Тотьма).

Секретарь—н. ч. Гр. Ив. *Екимовъ.*

Земскіе начальники:

1 уч.—н. ч. Петръ Алексѣевичъ *Аксаковъ* (с. Тарногскій городокъ).

2 уч.—кол. асс. Николай Петр. *Золотиловъ* (г. Тотьма).

3 уч.—вр. и. о. н. ч. Серг. Викт. *Саблинъ* (с. Леденгское).

4 уч.—тит. сов. Сергѣй Павл. *Кратировъ* (г. Тотьма).

5 уч.—пор. зап. Георгій Антон. *Русецкій* (Фоминское п. отд.).

6 уч.—ст. сов. Фадей Норб. *Шишло* (п.-т. отд. Монастырихинское).

7 уч.—кол. секр. Ник. Дм. *Раковъ* (Шуйское п. отд.).

Устюгскій уѣздъ.

Уѣздный Сѣздъ—г. В.-Устюгъ.

Предсѣдатель Сѣзда—кол. асс. Сафр. Вониф. *Гапановичъ*.

Секретарь—кол. сов. А. С. *Михайловъ*.

Земскіе начальники:

1 уч.—кол. сов. Александръ Ник. *Костяминъ* (г. Устюгъ).

2 уч.—кол. секр. Александръ Ал.—дровичъ *Штольценвальдъ* (г. Устюгъ).

3 уч.—кол. асс. Рафаиль Мих. *Дробышъ-Дробышевскій* (г. Устюгъ).

4 уч.—кол. сов. Алексѣй Алекс. *Тарасовъ* (г. Лальскъ).

5 уч.—губ. секр. Конст. Митр. *Гриоровъ* (почт. отд. Жарь).

Сольвычегодскій уѣздъ.

Уѣздный Сѣздъ—г. Сольвычегодскъ.

Предсѣдатель Сѣзда—ст. сов. Конст. Вас. *Рудневъ*.

Секретарь—Александръ Фед. *Хошевъ*.

Земскіе начальники:

1 уч.—кол. асс. Вас. Влад. *Полъновъ* (г. Сольвычегодскъ).

2 уч.—тит. сов. Вл. Ант. *Ешкилевъ* (г. Сольвычегодскъ).

3 уч.—ст. сов. Конст. Вас. *Карауловъ* (г. Сольвычегодскъ).

4 уч.—вр. и. о. н. ч. Мих. Александр. *Быстровъ* (почт. отд. Черевково).

5 уч.—отст. пор. гвард. Алексѣй Ал.—дровичъ *Бантле* (с. Верхняя Тойма).

Никольскій уѣздъ.

Уѣздный Сѣздъ—г. Никольскъ.

Предсѣдатель Сѣзда—кол. асс. Ник. Конст. *Комаровскій*.

Земскіе начальники:

1 уч.—вакансія (г. Никольскъ).

2 уч.—тит. сов. Юрій Влад. *Трескинъ* (г. Никольскъ).

3 уч.—тит. сов. Александръ Александр. *Воронецкій* (Вознесен. п. отд.).

4 уч.—надв. сов. Вас. Ник. *Троицкій* (с. Вознесенье).

5 уч.—кол. асс. Влад. Александр. *Зубржицкій* (г. Никольскъ).

6 уч.—вр. и. о. тит. сов. Мих. Павл. *Соколовъ* (Кичменг. городокъ п. т. о.).

7 уч.—кол. асс. Ив. Денисов. *Бродецкій* (с. Подосиновець, Подосиновской вол.)

8 уч.—кол. сов. Конст. Вас. *Нуромскій* (с. Подосиновець).

Яренскій уѣздъ.

Уѣздный Сѣздъ—г. Яренскъ.

Предсѣдатель Сѣзда—кол. сов. Сергѣй Ив. *Турбинъ*.

Секретарь—кол. асс. Вас. Конст. *Журавлевъ*.

Земскіе начальники:

1 уч.—тит. сов. Ник. Ник. *Юрвевъ* (г. Яренскъ).

2 уч.—вр. и. о. н. ч. Сем. Вониф. *Гапановичъ* (Устьвымское п. т. о.).

3 уч.—ст. сов. Алексѣй Алексѣевичъ *Фалинъ* (г. Яренскъ).

Устьсысольскій уѣздъ.

Уѣздный Сѣздъ—г. Устьсысольскъ.

Предсѣдатель Сѣзда—дѣйств. ст. сов. Алексѣй Яковл. *Колясниковъ*

Секретарь—надв. сов. Ник. Петр. *Бобровъ*.

мскіе начальники:

- 1 уч.—ст. сов. Вас. Ник. *Городецкій* (г. Устьсысольскъ).
- 2 уч.—тит. сов. Серг. Ник. *Ламанскій* (г. Устьсысольскъ).
- 3 уч.—кол. сов. Вас. Вас. *Гордѣевъ* (с. Объячево, Бор. в.).
- 4 уч.—губ. секр. Ник. Петр. *Лупповъ* (с. Усть-Куломское, Бор. вол.).
- 5 уч.—вакансія (с. Тр. Печерское).

Полиція въ Вологодской губ.

Вологда.

Полицейское управленіе (д. городск. присутств. мѣсть).

Полиціймейстеръ—вр. и. о. к. р. Ив. Ив. *Сапоговъ*.

Секретарь—кол. рег. Вас. Петр. *Гусевъ* (Сергіевская у., д. Гусевой).

частковые пристава.

1-го уч.—кол. рег. Андрей Андреевичъ *Войчукъ*, 2-го уч.—кол. рег.

Ив. *Сапоговъ*, 3-го уч.—кол. рег. Христофоръ Александровичъ *Гуниновъ*.

Сыскное отдѣленіе (Петербургская у., д. Пантелѣва).

Начальникъ отд.—губ. с. Ив. Александровичъ *Панкратовъ*.

Вологодскій уѣздъ.

Исправникъ—отст. подпол. Ник. Трифон. *Антоновичъ* (Вологда, Духовская ул., д. Алексина).

Помощникъ—надв. сов. Ник. Вячесл. *Гантимуровъ*.

Становые пристава.

1-го стана—к. с. Ал—ндръ Иван. *Степановъ* (с. Кубенское, отъ Вологды 28 в.).

2-го стана—кол. рег. Мих. Григ. *Ильинъ* (г. Вологда, Уѣздн. Полиц. Управленіе).

3-го стана—кол. асс. Николай Алексѣевичъ *Алексѣевъ* (д. Нестерово, отъ Вологды 52 в.).

4-го стана—кол. асс. Алексѣй Леонтьевичъ *Розановъ* (ст. Новленское, отъ Вологды 56 в.).

Грязовецкій уѣздъ.

Уѣздный Исправникъ—надв. сов. Феодосій Дм. *Прокошевъ* (г. Грязовець).

Помощникъ его—надв. сов. Конст. Ник. *Воротиловъ*.

Становые пристава,

1-го стана—кол. асс. Ник. Фед. *Горталовъ* (г. Грязовець).

2-го стана—тит. сов. Алексѣй Александровичъ *Милославовъ* (с. Жерноково, отъ Грязовца 21 в.).

3-го стана—кол. асс. Дмитр. Евгеньевичъ *Баженовъ* (с. Ведерково, отъ Грязовца 21 в.).

Полиц. Надз. г. Грязовца кол. рег. Фед. Генриховичъ *Егерь*.

Кадниковскій уѣздъ.

Уѣздный Исправникъ кол. асс. Алексан. Павл. *Суровцевъ* (г. Кадниковъ.)

Помощникъ его—губ. секр. Влад. Емельяновичъ *Воронцовъ*.

Становые пристава.

1-го стана—губ. секр. Илья Федор. *Эповъ* (с. Никольское, отъ Кадникова 27 в.).

2-го стана—губ. секр. Григ. Александровичъ *Русановъ* (г. Кадниковъ).

3-го стана—кол. секр. Ник. Ник. *Захаровъ* (с. Троицко-Енальское, отъ Кадникова 150 в.).

4-го стана—губ. секр. Александръ Ник. *Смирновъ* (д. Лисицинской Устьръѣцкой в.).

Полиц. Надз. г. Кадникова—губ. секр. Вас. Ив. *Яковлевъ*.

Полиц. Надз. с. Устья—н. ч. Ив. Еф. *Семаковъ*.

Вельскій уѣздъ.

Уѣздный Исправникъ—кол. асс. Павлинъ Мих. *Пахнинъ* (г Вельскъ).

Помощникъ его—надв. сов. Мих. Вас. *Афанасевъ*.

Становые пристава.

1-го стана—тит. сов. Михаилъ Васильевичъ *Курсинъ* (Посады Верховажье, отъ Вельска 40 в.).

2-го стана—кол. асс. Петръ Дм. *Чарыковъ* (с. Никольское, отъ Вельска 120 в.).

3-го стана—кол. секр. Максимъ Ив. *Воробьевъ* (г. Вельскъ).

Полиц. Надз. г. Вельска—кол. рег. Александръ Вас. *Ковровъ*.

Тотемскій уѣздъ.

Уѣздный Исправникъ—пр. къ Мин. Вн. Дѣлъ, ст. сов. Александръ Ивановичъ *Алексинъ* (г. Тотьма).

Помощникъ его—тит. сов. Ник. Ив. *Поповъ*.

Становые пристава.

1-го стана—кол. рег. Алексѣй Павл. *Васильевъ* (ст. Фоминская, отъ Тотьмы 50 в.).

2-го стана—губ. секр. Фед. Александровичъ *Ушаковъ* (г. Тотьма).

3-го стана—кол. рег. Мих. Яковл. *Маколинъ* (с. Тарногскій городокъ).

Полиц. Надз. г. Тотьмы—н. ч. Игн. Ник. *Теплухинъ*.

Никольскій уѣздъ.

Уѣздный Исправникъ—кол. асс. Ив. Петр. *Поломодовъ* (г. Никольскъ).

Помощникъ его—тит. сов. Викт. Франц. *Булакъ*

Становые пристава.

1-го стана—кол. рег. Александръ Захар. *Арановичъ* (г. Никольскъ).

2-го стана—губ. секр. Пав. Александровичъ *Кириковъ* (с. Подосиновецъ, отъ Никольска 154 в.).

3-го стана—губ. секр. Іаннуарій Андреевичъ *Лешуковъ* (с. Вознесенское, отъ Никольска 120 в.).

4-го стана—кол. рег. Еф. Прок. *Скрябинъ* (с. Кичменгскій городокъ, отъ Никольска 64 в.).

Полиц. Надз. г. Никольска—н. ч. Степанъ Ерастовичъ *Шереметьевъ*.

В.-Устюгскій уѣздъ.

Уѣздный Исправникъ—надв. сов. Евг. Як. *Корчинскій* (г. В.-Устюгъ).

Помощникъ его—надв. сов. Иванъ Алексѣевичъ *Рождественскій*.

Становые пристава.

1-го стана—кол. асс. Алексѣй Алексѣевичъ *Поповъ* (г. В.-Устюгъ).

2-го стана—кол. рег. Михаилъ Васил. *Шамаховъ* (г. Лальскъ, отъ Устюга 81 в.).

3-го стана—тит. сов. Пав. Александр. *Чучьевъ* (ст. Котласъ Пермской ж. д., отъ Устюга 60 в.).

Приставъ г. В.-Устюга—Николай Донатовичъ *Гейбовичъ*.

Помощн. пристава—кол. рег. Ник. Ив. *Степановъ* и кол. рег. С. М. *Топилинъ*.

Сольвычегодскій уѣздъ.

Уѣздный Исправникъ—надв. сов. Вас. Прок. *Цивилевъ* (г. Сольвычегодскъ).

Помощникъ его—надв. сов. Ник. Александровичъ *Воробьевъ*.

Становые пристава.

1-го стана—губ. секр. Пав. Яковл. *Климовскій* (г. Сольвычегодскъ).

2-го стана—тит. сов. Арк. Павл. *Евстафьевъ* (г. Красноборскъ, въ 86 в. отъ Сольвычегодска).

3-го стана—кол. асс. Викт. Андр. *Соколовъ* (с. Верхняя-Тойма, въ 192 в. отъ Сольвычегодска).

Полиц. Надз. г. Сольвычегодска—н. ч. Александр. Алексѣев. *Поповъ*.

Яренскій уѣздъ.

Уѣздный Исправникъ—кол. сов. Мих. Алексан. *Булатовъ* (г. Яренскъ).

Помощникъ его—кол. асс. Мих. Мих. *Власьевъ*.

Становые пристава.

2-го стана—губ. секр. Александръ Петр. *Ероюдскій* (г. Яренскъ).

2-го стана—кол. рег. Генн. Александровичъ *Суворовъ* (с. Устьвымъ, въ 84 в. отъ Яренска).

Устьсысольскій уѣздъ.

Уѣздный Исправникъ—надв. сов. Вас. Кондр. *Синявскій* (г. Устьсысол.).

Помощникъ его—надв. сов. Ник. Степ. *Одинцовъ*.

Становые пристава.

1-го стана—кол. секр. Ник. Александр. *Клеопатровъ* (с. Визинга, въ 90 в. отъ Устьсысольска).

2-го стана—кол. секр. Влад. Ник. *Ситниковъ* (г. Устьсысольскъ).

3-го стана—губ. секр. Анат. Мих. *Макаровъ* (с. Устькуломъ, въ 173 в. отъ Устьсысольска).

Полиц. Надз. г. Устьсысольска Ник. Ив. *Хмѣлевскій*.

Министерство Торговли и Промышленности.

Губернская Фабричная Инспекція.

Старшій фабричный инспекторъ—инженеръ-технологъ надв. сов. А. О. *Добряковъ* (Галкинская ул., д. Рагузиной).

Фабричный инспекторъ 2 уч.—инженеръ-технологъ кол. асс. Иннок. Ник. *Тарутинъ* (Екатерин.-Дворянская ул., д. Коноваловой).

Сѣверный Горный Округъ.

Управление.

Окружный Инженеръ—ст. сов. горный инженеръ Павелъ Павл. *Бѣликовъ* (Екат.-Дворянская ул., д. Десь-Фонтейнесъ).

Дворянскія учрежденія Вологодской губ.

Предводители дворянствъ.

Губернскій Предводитель Дворянства—дѣйст. статскій сов. Александръ Николаевичъ *Нетьловъ* (Екатерининск.-Дворянская ул., д. Левашова).

Уѣздные Предводители Дворянства.

Вологодскій—Капитанъ II ранга въ отставкѣ Александръ Александровичъ *Можайской* (Желвунцовская ул., собственный домъ).

Кандидатъ къ нему—тит. сов. Петръ Юліевичъ *Зубовъ*. (Подлѣсная улица, домъ Ильинскаго).

Грязовецкій—подполк. въ отставкѣ Владиміръ Конст. *Левашовъ* (Село Воскресенское, Грязовецкаго уѣзда).

Кандидатъ къ нему—ст. сов. Николай Васильевичъ *Карауловъ*. (Большая-Дворянская ул., соб. домъ).

Кадниковскій—статскій сов. Николай Мих. *Дружининъ*. (Калачная ул., д. Фантгофъ).

Кандидатъ къ нему—статск. сов. Сергѣй Ал-ндровичъ *Дилакторскій*. (г. Кадниковъ).

Дворянское Депутатское Собраніе.

Предсѣдатель—Губернскій Предводитель Дворянства.

Депутаты Дворянства.

Вологодскій—над. сов. Сергѣй Влад. *Вилинскій* (Б.-Дворянская ул., домъ Уѣзднаго Земства).

Кандидатъ къ нему—н. ч. Леонидъ Леон. *Фантгофъ*. (Калачная ул., с. д.).

Грязовецкій—гвардіи поручикъ въ отставкѣ Михаилъ Ник. *Лавровъ*. (М.-Дворянская ул., д. Тугариновой), кандидатъ къ нему—ст. сов. Ник. Дм. *Филимоновъ*, Кадниковскій—тит. сов. Мих. Алексѣевичъ *Агарковъ*. (Архангельская ул., соб. домъ).

Кандидатъ къ нему—полковникъ въ отставкѣ Вас. Евл. *Кузьминъ*. (Леонтьевская набереж., д. Варакина).

Секретарь дворянства—н. ч. Леонидъ Леон. *Фантгофъ* (Калачная ул.).

Канцелярія.

Секретарь при Губ. предв. дворянства—и. о. дѣлопроизв. и экзек. депутатскаго собранія—губ. секр. Александръ Георг. *Поповъ*. (М.-Петровка, домъ Дворянства), Столоначальникъ—колл. рег. Александръ Мих. *Поливановъ* (Б.-Дворянская ул., д. Попова). Архиваріусъ—колл. рег. Ал. Дм. *Колобовъ* (Воскресенская ул., домъ Малышева), Регистраторъ—н. ч. Вл. Ливер. *Нетьловъ*, Пом. столонач.—н. ч. Сергѣй Александровичъ *Власевъ*.

Дворянская опека.

Предсѣдатель—Вологодскій уѣздный предводитель дворянства.

Засѣдатели опеки.

Подполк. въ отставкѣ Яковъ Григ. *Непенинъ*.

Штабсъ-кап. въ отставкѣ Александръ Плат. *Матафтинъ*.

Н. ч. Сергѣй Дмитріевичъ *Макшеевъ*.

Письмоводитель и протоколистъ опеки и и. о. секр. Вологод. уѣздн. предв. дворянства—колл. рег. Леонидъ Афинодоровичъ *Воробьевъ*. (М.-Петровка, д. Дворянства), Канц. чин. Ник. Феод. *Кульчинскій*.

Вѣдомство Министерства Удѣловъ.

Вельскій Удѣльный Округъ.

Г. Вельскъ, Вологодской губ.

Начальникъ Округа—дѣйств. ст. сов. Рафаиль Ѳедоровичъ *Астафьевъ*.
Завѣдывающій Канцеляріей—ст. сов. Александръ Ѳедоровичъ *Орловъ*.

Ревизоры:

Ст. сов. Леонидъ Петр. *Персиковъ*.
Надвор. сов. Ив. Викт. *Бариновскій*.

Дѣлопроизводители:

Колл. сов. Ник. Дм. *Правдинъ*.
Надв. сов. Александръ Ник. *Клыковъ*.
Контролеръ—надв. сов. Александръ Николаевичъ *Макаровъ*.
Врачъ—ст. сов. Сергѣй Ефимовичъ *Буриштинъ*.

Старшіе Помощники Дѣлопроизводителя:

Губ. секр.—Ник. Мих. *Соловьевъ*, колл. секр. Тихонъ Ник *Павлуш-ковъ*, колл. асс. Пав. Александр. *Архангельскій*.

Старшіе Помощники Контролера:

Колл. асс. Алексѣй Моисеевичъ *Хоменко*, колл. асс. Александръ-Станиславъ Витольдовичъ *Козлинскій*.
Завѣдывающій чертежной—надв. сов. Алексѣй Сем. *Романовъ*.
Старшій Лѣсничій—колл. сов. Пав. Павл. *Серебренниковъ*.
Лѣсничій I р.—надв. сов. Алексѣй Вас. *Зубковъ*.

Лѣсничіе II разряда.

Колл. секр. Ив. Яковл. *Саблуковъ*, тит. сов. Влад. Аполл. *Шадринъ*, н. ч. Ник. Митр. *Доброаевъ*.

Землемѣры I разряда:

Колл. асс. Ив. Гавр. *Савиновъ*, колл. асс. Станиславъ Іосифовичъ *Краевскій*, колл. асс. Ник. Ант. *Журавлевъ*, тит. сов. Мих. Павл. *Поповъ-Прѣсновъ*, колл. асс. Карлъ Казим. *Гибнеръ*, колл. асс. Георгій Ник. *Очаповъ*, тит. сов. Вас.-Фридрихъ Фридриховичъ *Кесслеръ*, тит. сов. Вас. Петр. *Федостевъ*, колл. секр. Ив. Ермиловичъ *Колтаковъ*, губ. секр. Алексѣй Ив. *Сафоновъ*.

Землемѣрные Чиновники II разряда:

Колл. секр. Вас. Игн. *Шукшинъ*, тит. сов. Эмилій Оскар. *Маакъ*, губ. секр. Ник. Ник. *Новоселовъ*, колл. секр. Давидъ Петров. *Сухинскій*, тит. сов. Андрей Ник. *Добротинъ*, губ. секр. Арнольдъ-Теодоръ Карловичъ *Недринъ*, н. ч. Трофимъ Бор. *Ракитинъ*, колл. рег. Іосифъ Евг. *Гинейтъ*, колл. рег. Ник. Ник. *Истоминъ*, колл. рег. Дм. Ник. *Банзинъ*.

Управляющіе имѣніями:

9-мъ Верхоиоковскимъ—надв. сов. Юлій Григ. *Анненскій*. (Въ усадьбѣ при дер. Красногорской, Сольвычегодскаго у.).

10-мъ Вершинскимъ—колл. сов. Владиславъ-Александръ Станиславовичъ *Мячиловичъ-Вольскій*. (Въ селѣ Верхней Тоймѣ, Сольвычегодскаго у.).

11-мъ Сольвычегодскимъ—колл. сов. Ник. Ник. *Архиповъ*. (Въ г. Сольвычегодскѣ).

12-мъ Нижнеподюжскимъ—колл. сов. Маріанъ-Болеславъ Севериновичъ *Чайковскій* (Въ усадьбѣ при Есютинскомъ Вол. Пр., Вельскаго у.).

13-мъ Вельскимъ—ст. сов. Николай Филипповичъ *Сосуновъ*. (Въ г. Вельскѣ.).

14-мъ Тавренгскимъ—колл. сов. Александръ Никиф. *Пуячевъ*. (Въ усадьбѣ при дер. Спасской, Хмѣльницкаго общества, Вельскаго у.).

15-мъ Морозовскимъ—колл. асс. Ник. Зах. *Левинъ*. (Въ Верховажскомъ посадѣ).

16-мъ Верховажскимъ—колл. сов. Алексѣй Дм. *Кудрявцовъ*. (Въ Верховажскомъ посадѣ).

17-мъ Спасскимъ—надв. сов. Алексѣй Григ. *Тархановъ*. (Въ с. Спасскомъ, Тотемскаго у.).

18-мъ Двиницкимъ—колл. асс. Георгій Конст. *Неупокоевъ*. (Въ с. Чушевицахъ, Вельскаго у.).

С.-Петербургскій Удѣльный Округъ.

Управляющій Вологодскимъ имѣніемъ—над. сов. Евг. Ник. *Синицынъ*. (Вологда, М.-Дворянская у., Удѣльный домъ).

Министерство Военное.

Воинскіе начальники

(въ Вологодской губ.)

Вологодскій—Полковникъ Сергѣй Августовичъ *Фонъ-Цуръ-Миленъ* (кв. уг. Галкинской и Козленской, д. Лабзиной).

Никольскій—подполковникъ *В. С. Ковалевскій*.

Тотемскій—подполковникъ *Н. Г. Соломатинъ*.

Вельскій—подполковникъ *С. Ф. Эрницъ*.

Грязовецкій—подполковникъ *Л. Ф. Горяный*.

Устьсольскій—капитанъ *М. М. Гладкосацкій*.

Кадниковскій—подполковникъ *Люд. Іос. Ванюрскаій*.

Сольвычегодскій—подполковникъ *П. К. Шуба*.

В.-Устюжскій—подполковникъ *Кашкаревъ*.

Яренскій—и. д. капитанъ *И. И. Львовъ*.

198-ой Александр-Невскій пѣхотный полкъ.

Командиръ полка—полковникъ Иванъ Васильевичъ *Петровичъ*.

Ст. Штабъ-офицеръ полковникъ Ник. Ник. *Шиллинъ*.

Командиръ 1 бат.—подполк. Стан. Франц. *Вандалковскій*.

Командиръ 2 бат.—подполк. Ив. Корнельевичъ *Григоровичъ*.

Ротные командиры: 1—кап. Ник. Ал-дровичъ *Фрибесъ*; 2—кап. Ал-дръ Вас. *Медвѣдевъ*; 3—шт. кап. Дм. Ал-ѣвичъ *Крыловъ*; 4—кап. Мих. Петр. *Володкевичъ*; 5—кап. Ал-ндръ Влад. *Лутковскій*; 6—кап. Ал-ндръ Харисимовичъ *Таратинъ*; 7—кап. Евг. Францевичъ *Гуща*; 8—шт. кап. Дм. Мих. *Тимофеевъ*; нестр. роты—шт. кап. Генн. Ал-ѣвичъ *Ивановъ*; начал. уч. ком.—кап. Петръ Мих. *Глазковъ*; нач. пулем. ком.—шт. кап. Ник. Кузьмичъ *Макаровъ*; нач. ком. для связи—пор. Мих. Як. *Яковлевъ*; зав. разв.—шт. кап. Петръ Ал-ндровичъ *Кузьминъ*; полк. адъют.—шт. кап. Ал-ндръ

Ник. *Судаковъ*; младш. офиц. 1 р.—шт. кап. Алексѣй Фед. *Семеновъ*; подп. Павелъ Михайловичъ *Малковъ*; 2-й р.—пор. Як. Андр. *Бобылевъ*; подп. Ал-ндръ Фед. *Фриде*; 3-й р.—шт. кап. Ник. Ник. *Смирновъ*; подп. Григ. Ив. *Казакосъ*; 4-й р.—подп. Вл. Ал-дровичъ *Уструювъ*; прап. Евл. Юс. *Соловьевъ*; 5-й р.—подп. Вас. Ник. *Шубертъ*; подп. Вл. Павл. *Кузьминъ*; 6-й р.—шт. кап. Сергѣй Ал-дровичъ *Брызгаловъ*; шт. кап.—Ал-дръ Аппол. *Костровъ*; подп.—Алексѣй Ал-дровичъ *Базыкинъ*; 7-й р.—подп. Юс. Кальянскій; 8-й р.—шт. кап. Дм. Ник. *Захаровъ*; учеб. ком.—шт. кап. Дм. Мих. *Алюхинъ*; пулем. ком.—пор. Вл. Бор. *Стоинъ*; младш. врачъ—н. с. Александръ Петр. *Борковъ*; дѣлопроизводитель—н. с. Вяч. Алексѣевичъ *Вахрушевъ*; казначей—к. ас. Ерастъ Ераст. *Костылевъ*; квартирмейстеръ—г. с. Вяч. Лавр. *Костюшко*; зав. оруж.—к. р. Анат. Петр. *Симаковъ*; св.—о. Александръ Як. *Успенскій*; капельмейстеръ—отст. арт. И. Т. Карль Карл. *Мюллеръ*.

Министерство финансовъ.

Казенная Палата.

(Домъ присутственныхъ мѣстъ).

Управляющій Палатой—ст. сов. Вас. Вас. *Ростовцевъ* (Златоустинская набер., каз. д.).

Начальники отдѣленій: ст. сов. Ив. Макс. *Поповъ*, кол. сов. Вл. Ливерьевичъ *Поповъ*, кол. сов. Мих. Андр. *Лишинъ*, секретарь кол. сов. Анат. Никан. *Модестовъ*. Чиновники особыхъ порученій: кол. сов. Александръ Ник. *Дилакторскій* и кол. секр. Ив. Мих. *Антоновъ*. Старшіе столоначальн.: к. сов. Е. Д. *Поповъ* и к. с. В. П. *Черняевъ*. Столоначальн.: н. с. *Богольповъ* А. Ф.; н. с. *Розовъ* А. К.; н. с. *Кирилловъ* К. А.; и н. с. *Поддьяковъ* А. К. Старшій бухг.—к. с. *Басистовъ* А. П. Бух-ра: н. с. *Орионовъ* Д. К.; к. а. *Лоциловъ* Г. А.; к. с. *Котовъ* И. Е. и г. с. *Полянскій* Н. С. Архивариусъ—к. р. *Кузнецовъ* В. А.

Казначейства въ губ.

1) Вологодское—д. Присутственныхъ мѣстъ. Казначей—кол. секр. В. А. *Рябининъ*; 2) Грязовецкое—Казначей кол. сов. А. А. *Осницкій*; 3) Кадниковское—Казначей кол. сов. И. Л. *Сатраповъ*; 4) Вельское—Казначей кол. сов. И. С. *Степановъ*; 5) Тотемское—Казначей кол. сов. П. В. *Кириковъ*; 6) Устюгское—Казначей кол. сов. И. В. *Успенскій*; 7) Никольское—Казначей кол. сов. А. Е. *Патрушовъ*; 8) Сольвычегодское—Казначей над. сов. А. А. *Ливеровскій*; 9) Устьсысольское—Казначей кол. асс. Афр. П. *Образцовъ*; 10) Яренское—Казначей кол. сов. А. Н. *Бдскій*.

Податные инспектора въ губ.

1. Г. Вологды—кол. сов. Ив. Ив. *Голубевъ* (Калачн. ул., д. Прилежаева).
2. Вологодскаго у.—к. с. Григорій Алексѣевичъ *Петровскій*, г. Вологда.
3. Грязовецкаго у.—к. асс. Матв. Ник. *Тусевичъ*, г. Грязовець.
4. Кадниковскаго у. 1 уч.—кол. сов. Пав. Дм. *Левицкій*, г. Кадниковъ,
2 уч. к. асс. А. Н. *Анцевъ*, г. Кадниковъ.
5. Вельскаго у.—тит. сов. Симонъ Дм. *Остроумовъ*, г. Вельскъ.
6. Тотемскаго у.—н. сов. Серг. Вас. *Пясковскій*, г. Тотьма.
7. Устюгскаго у.—н. сов. Петръ Еф. *Болотовъ*, г. Устюгъ.

8. Никольскаго у.—к. асс. Вл. Дм. *Вышеславскій*, г. Никольскъ.
9. Сольвычегодскаго у.—к. асс. Ник. Ник. *Брыловъ*, г. Сольвычегодс.
10. Устьсысольскаго у.—н. сов. Петръ Марк. *Кириатскій*, г. Устьсысольск
11. Яренскаго у.—к. асс. Вл. Вин. *Камарашевъ*, г. Яренскъ.

Губернскій Распорядительный Комитетъ.

Предсѣдатель—Губернаторъ. Члены: Вице-Губернаторъ, Губернскій Предводитель Дворянства, Управляющій Казенною Палатою, членъ отъ правительства—нач. 1-го отд. каз. пал.—с. сов. И. М. *Поповъ*, Предсѣдатель Губ. Земской Управы, Городской голова. Дѣлопроизводитель—к. асс. Д. П. *Благовѣщенскій*. Кромѣ того, члены отъ военного и почтово-телеграфнаго вѣдомствъ—по дѣламъ, до сихъ вѣдомствъ относящимся.

Отдѣленіе Государственнаго Банка.

Управляющій—ст. сов. Сотѣръ Бернардовичъ *Фонъ-Шпидлеръ* (Соборная площ., зданіе банка); контролеръ—н. с. Александръ Захаровичъ *Пономаренко*; кассиръ—н. ч. Николай Ивановичъ *Дулеповъ*; секретарь—тит. сов. Герасимъ Ивановичъ *Озерковъ*.

Инспекція мелнаго кредита.

Инспектора: к. а. Агафангель Ивановичъ *Вересовъ* (М.-Козленская д. Соколова); к. р. Иванъ Петровичъ *Лазаревъ* (Подлѣсная ул., д. Васильева). Въ Устюгѣ—к. а. Константинъ Константиновичъ *Голубевъ* (Преображенская ул., д. А. И. Шумилова).

Губернскій Комитетъ по дѣламъ мелнаго кредита.

Предсѣдатель—Губернаторъ. Члены: Вице-Губернаторъ, Губернскій Предводитель Дворянства, Управляющій Вологодскимъ Отдѣл. Госуд. Банка, Начальникъ Управленія Земледѣлія и Госуд. Имуществъ, членъ Губернской Земской Управы А. П. *Лихаревъ*, Непремѣнный членъ Губернск. Присутствія В. К. *Вейсъ* и инспекторъ мел. кредита Аг. Ив. *Вересовъ* (онъ же завѣдующій дѣлопроизводствомъ).

Вологодское Губернское Акцизное Управленіе.

(г. Вологда, Ек.-Дворянская у., д. Алаева).

Управляющій—д. с. с. Харлампій Феодосіевичъ *Ревеліотти* (Московская ул., д. Шахова).

Ревизоры: старшій—с. с. Александръ Сергѣевичъ *Сари*.

Младшіе—к. с. Конст. Кирилл. *Стрѣльниковъ* и к. с. Людвигъ Іосифовичъ *Журавскій*.

Секретарь—н. с. Ник. Ник. *Синицынъ*; помощн. секр.—т. с. Феодосій Ал.-дровичъ *Дементьевъ* и к. с. Евграфъ Павл. *Витманъ*.

Бухгалтеръ—г. с. Михаилъ Павловичъ *Дзюба*; помощники—к. а. Валер. Евгр. *Андреевъ* и к. р. Степанъ Андр. *Егоровъ*. Дѣлопр. Окр. Упр. (прик. къ Губ. Акц. Упр.)—н. ч. Андр. Егор. *Бобылевъ*.

Участковые надзиратели:

1 уч.—к. а. Ив. Ник. *Калпазанъ* (г. Вологда); 2 уч.—т. с. Ив. Никитичъ *Титовъ* (г. Вологда); 3 уч.—н. с. Степ. Автон. *Перовъ* (г. Вологда); 4 уч.—н. с. Ник. Флегонт. *Преображенскій* (г. Грязовець); 5 уч.—н. с. Ник.

Вас. *Поповъ* (г. Вологда); 6 уч.—н. с. Ал—ндръ Андр. *Клыковъ* (г. Кадниковъ); 7 уч.—н. с. Яковъ Фед. *Соколовъ* (г. Тотьма); 8 уч.—т. с. Ник. Ив. *Николаенко* (г. Тотьма); 9 уч.—н. с. Ник. Яковл. *Достойновъ* (г. Вельскъ).

Устюгскій Округъ.

Окружный надзиратель—к. св. Влад. Александровичъ *Осокинъ* (г. Устюгъ); дѣлопроизв.—т. с. Ив. Яковл. *Горстинъ* (г. Устюгъ).

Помощники Надзирателя Устюгскаго Округа.

1 уч.—н. с. Вас. Петр. *Шамаринъ* (г. Устюгъ); 2 уч.—т. с. Ал—ндръ Павл. *Ажисантовъ* (г. Устюгъ); 3 уч.—н. с. Ал—ндръ Павл. *Черкудиновъ* (г. Устюгъ); 4 уч.—к. а. Ник. Алексѣевичъ *Лавровъ* (г. Сольвычегодскъ); 5 уч.—т. с. Ал—ндръ Ник. *Красильниковъ* (з. г. Красноборскъ); 6 уч.—к. с. Мих. Георг. *Катановъ* (г. Яренскъ); 7 уч.—к. с. Игн. Осип. *Сосновскій* (г. Устьсысольскъ); 8 уч.—н. с. Казиміръ Мих. *Рымашевскій* (г. Устьсысольскъ); 9 уч.—к. а. Ив. Ливер. *Неѣловъ* (г. Никольскъ).

Старшіе штатные контролеры.

К. с.—Влад. Андр. *Гвоздевъ* (г. Вологда); к. с. Серг. Александр. *Левитскій* (г. Вологда); к. с. Андр. Акиндинов. *Прилежаевъ* (г. Вологда); к. с. Ник. Ник. *Смирновъ* (г. Вологда); к. р. Влад. Мартинов. *Фонъ-Гибшманъ* (г. Вологда); к. р. Ник. Федор. *Мотоховъ* (г. Вологда); т. с. Евгений Григ. *Старостинъ* (г. В.-Устюгъ); к. с. Валеріанъ Григор. *Ивановъ* (г. В.-Устюгъ); к. с. Афанасій Порфир. *Остроумовъ* (г. В.-Устюгъ); к. с. Александръ Андр. *Петровъ* (г. В.-Устюгъ); к. р. Александръ Александров. *Хозяиновъ* (г. В.-Устюгъ); к. с. Феодосій Аристархов. *Лебедевъ* (г. Сольвычегодскъ); к. с. Васил. Авивовичъ *Тропинъ* (с. Черевково, Сольвычегод. у.); к. с. Ник. Александр. *Ростиславовъ* (г. Кадниковъ); к. с. Петръ Александров. *Сабуровъ* (г. Вельскъ); к. с. Конст. Фед. *Упадышевъ* (с. Троицко-Печерское, Устьсысол. у.).

Младшіе штатные контролеры: к. р. Борисъ Митроф. *Болотовъ* и г. с. Петръ Алексѣев. *Любимовъ* (г. Тотьма); к. р. Георгій Алексѣев. *Быстровъ* (г. Никольскъ); к. р. Ник. Петров. *Гусевъ* и н. ч. Григор. Вас. *Самойловъ* (г. Вологда); г. с. Ник. Владим. *Желябужскій* (г. Грязовецъ); н. ч. Алексѣй Алексѣев. *Левитскій* (г. Устьсысольскъ); н. ч. Ник. Вас. *Отроковъ* (г. Яренскъ); к. р. Дмит. Андреев. *Пономаревскій*.

Завѣдующіе казенными винными складами: Вологодскимъ № 1—л. п. гр. Христофоръ Влад. *Кукушкинъ*. Устюгскимъ № 2—мѣш. Александръ Петр. *Князевъ*.

Государственный контроль.

Контрольная Палата.

Управляющій—д. с. с. Юсифъ Антоновичъ *Литинскій* (Архангельская ул., № 14).

Старшіе ревизоры: с. с. Віаноръ Афанас. *Пахолковъ* (Кобылкинская ул., с. д.); н. с. Сергѣй Конст. *Нуромскій* (Ек.-Дворянская ул., д. Муромцева).

Младшіе ревизоры: к. св. Ник. Веніам. *Бѣляновскій*; т. с. Пав. Ал—др. *Сатраповъ*; и. д. Секр. Палаты—Ник. Серг. *Шемакинъ* (Свѣшниковскій пер., д. Ходоровичъ).

Помощники ревизоровъ: н. с. Аполлосъ Вас. *Баскаревъ*; н. с. Викт. Петр. *Турундаевскій*; к. ас. Всев. Вас. *Ульяновскій*; к. с. Андроникъ Викт.

Соколовъ; к. р. Пав. Фед. *Карповъ*; Мих. Григ. *Троицкій*; Фаддѣй Аполлин. *Якиевичъ* Журналистъ и Архивар.—г. с Ал—ндръ Ник. *Лысковъ*; Счетные чиновники: к. ас. Ник. Витал. *Пулькинъ*, к. ас. Влад. Ал—дровичъ *Поповъ*, тт. с Вас. Ксеноф. *Кратировъ*, к. с. Ник. Павл. *Кудрявцевъ*, г. с. Ник. Ник. *Вдскій*, к. р. Ив. Ник. *Ламанскій*, Ив. Филипп. *Строгановъ*, Серг. Ал—др. *Дементьевъ*.

Министерство Народнаго Просвѣщенія.

Губернскій училищный совѣтъ.

Предсѣдатель—Губ. Предв. Двор. А. Н. *Нетьловъ*. Члены отъ М. Н. П. Дирек. нар. уч.—С. А. *Лосевъ*, уч. Волог. гимн. Н. Н. *Бабулевичъ*. Члены отъ Земства: Пред. Волог. Губ. Зем. Уп.—А. А. *Можайскій*, членъ той же Упр. А. П. *Лихаревъ*. Отъ Мин. Вн. Дѣлъ: непремѣн. членъ губерн. по город. и земск. дѣл. прис. Б. В. *Писаренковъ*. Отъ Духов. Вѣдом.—св. о. Александръ *Поповъ*.

Дирекція народныхъ училищъ

Директоръ—с. с. Семень Алексѣевичъ *Лосевъ* (Срѣтенская набер., д. Волкова).

Инспектора народныхъ училищъ.

Вологодскаго у.—к. а. Алексѣй Серг. *Шараповъ* (г. Вологда).
Грязовецкаго—Петръ Осип. *Шухаревъ* (г. Грязовець).
Вельскаго—Ив. Александровичъ *Кашинъ* (г. Вельскъ).
В.-Устюгскаго и Сольвычегодскаго уѣздовъ—с. с. Ник. Мих. *Офицеровъ* (г. В.-Устюгъ).
Кадниковскаго—с. с. Дмитрій Ивановичъ *Прозоровъ* (г. Кадниковъ).
Тотемскаго—н. с. Вас. Тимоф. *Боюсловскій* (г. Тотьма).
Никольскаго—к. с. Алексѣй Мих. *Калабановъ* (г. Никольскъ).
Устьсысольскаго—1 участка—Мих. Павл. *Успасскій*; 2 уч.—к. а. Мих. Ник. *Рейтенбордъ* (г. Устьсысольскъ).
Яренскаго—н. с. Конст. Ив. *Поповъ* (г. Яренскъ).

Вологодская мужская гимназія.

Директоръ—с. с. Ник. Феодосѣевичъ *Марковъ* (зд. гимназіи); и. о инспектора—к. с. Мих. Ив. *Сперанскій* (Флиг. при гимназіи); законоуч.—св. Симеонъ Петр. *Видякинъ*, заслуж. преподав.—с. с. Алексѣй Павл. *Истоминъ* (Зосимов. у., д. Поспѣлова); преподаватели: с. с. Конст. Ник. *Проскураковъ* (1 уч., Золотушная наб., д. Проскураковыхъ); с. с. Вас. Александр. *Казанскій* (Мал. Петровка, д. Миловской); с. с. Александр. Ив. *Ашповъ* (Власьевская у., д. Бутырина); к. с. Ник. Никодим. *Бабулевичъ* (Б.-Дворянская, д. Бѣлякова); к. с. Ник. Яковл. *Наймаркъ* (Ек.-Дворянская у., д. Коровкина); к. а. Леонидъ Петр. *Катрановъ* (Козлен. у., д. Ивановой); к. а. Влад. Конст. *Ельцовъ* (Екатеринин. у., д. Кружкова); н. ч. Викт. Евген. *Зиноль* (Козлен. у., д. св. Воскресенскаго); н. ч. Леонидъ Эдуард. *Гаммеръ* (Екатер.-Дворян. у., д. Муромцева); Генрихъ Генрих. *Фоке* (Предтеченская у., д. Шеллюто); Над. Петр. *Трусова* (Зосимовская у., д. Вахрамѣва); Янъ Вилюмовичъ *Микельсонъ* (общежитіе гимназіи); письмов.-бухг. г. с. Ник. Ив. *Коневъ* (3 уч., Калашная у., д. Строгальщиковой); уч. пригот. кл.—н. ч. Ал—ѣй Ал—дровичъ *Виноградовъ*; врачъ—н. с. Влад. Ник. *Проскураковъ* (Московская у., д. Морозова).

Александровское Реальное училище.

Почетный попеч.—пот. поч. гражд. г. Вологды Николай Александрович *Волковъ*.

Директоръ—д. с. с. Алексѣй Ѳедоровичъ *Юрьевъ*; и. о. инсп.—н. с. Вас. Евграфовичъ *Калининъ*; законоуч.—св. Алексѣй Ѳед. *Совѣтовъ*; преподаватели штатные: русск. яз.—с. с. Вас. Григ. *Богословскій*; исторіи—н. с. Капитонъ Ѳед. *Воскресенскій*; франц. яз.—н. с. Улисъ Ив. *Брела*; рус. яз.—н. с. Александръ Петр. *Усковъ*; естеств. ист.—Игорь Мих. *Доброписцевъ*; рисов. и чистописанія—Александръ Вас. *Скалонъ*; матем.—Андрей Иван. *Свидерскій*; уч. пригот. кл.—Ник. Яковл. *Клименко*; помощн. кл. наст.—н. с. Дм. Кирилловичъ *Пятышевъ*; помощн. кл. наст.—Пав. Тарасовичъ *Крикуновъ*; препод. по найму: заковѣд—с. с. Мих. Адамовичъ *де-Калпо-Сципюнъ*; матем.—тт. с. Ник. Митроф. *Булаковъ*; ариѳ.—тт. с. Айрапетъ Никитовичъ *Тираньянцъ*; нѣмец. яз.—Матильда Евген. *Юриенсъ*; гимнастики—поруч. Мих. Яковл. *Яковлевъ*; музыки—арт. Имп. Театр. Карлъ Карлов. *Мюллеръ*.

Вологодская 1-я женская гимназія.

Предсѣд. Педаг. Сов.—д. с. с. Алексѣй Ѳед. *Юрьевъ* (Реальное уч.) начал. гимн.—Екат. Аркад. *Суворова* (1-я женская гим.). Законоуч.—св. Александръ *Суровцовъ* (Зосимовская ул., д. Озеркова) и св. Іоаннъ *Бѣлковъ* (Казенный собор. д.). Преподаватели: словесности—Мих. Вас. *Котовъ*; матем.—Леонидъ Эдуардовичъ *Гаммеръ*; матем. и космогр.—Петръ Алексѣевичъ *Басовъ*; педагогики—Ник. Мих. *Куклинъ*; физики—Ник. Яковл. *Клименко*; чистопис. и рисованія—Александръ Ив. *Агаповъ*. Преподавательницы: исторіи—Вѣра Андреевна *Попова*; естествов. истор.—Юлія Павл. *Кажинская*; француз. яз.—Марія Игнатьевна *Полевая*; русскаго яз. и клас. дама—Софья Ѳед. *Кене*; географіи и класс. дама—Марія Ник. *Городецкая*; русскаго яз. и словес. и класс. дама—Софья Мих. *Горбатова*; франц. яз. и клас. дама—Екат. Ѳед. *Бабушкина*; нѣмец. яз. и клас. дама—Евгенія Александровна *Павлинова*; препод. ариф.—Вѣра Ив. *Бурцева*; учит. пригот. кл.—Екат. Ив. *Силинская*; нѣмец. яз.—Лидіи Андреевна *Попова*; чистоп.—Ольга Александровна *Туаринова*; врачъ и препод. гигиѣны—Ник. Викентьевичъ *Сухорскій*.

Вологодская 2-я женская гимназія.

Нач.—ца—Екат. Конст. *Наркевичъ*. Законоуч.—св. Вас. Александр. *Швецовъ* и прот. Вас. Степ. *Карповъ*. Препод.: рус. яз.—Ольга Дм. *Гомановская*; рус. яз. и ист.—Анна Александр. *Воронова*; ариѳ.—Александр. Пав. *Пряильщикова*; геогр.—Игорь Мих. *Доброписцевъ*, Юлія Мих. *Кажинская*; нѣм. яз.—Ольга Адамов. *Бехтеръ*; фран. яз.—Натал. Мих. *Лукина*; пед., рус. яз. и ариѳ.—Ник. Мих. *Куклинъ*; рус. яз. и слов.—н. с. Александръ Петр. *Усковъ*; пригот. кл.—Над. Ардальон. *Церковницкая*; лат. яз.—с. с. Алексѣй Павл. *Истолинъ*; рис.—Ив. Лаврент. *Скородумовъ*; чист.—Ольга Александр. *Туаринова*; врачъ—Алексѣй Ив. *Шадринъ*.

Вологодская женская прогимназія.

Предсѣд. пед. сов.—с. с. Алексѣй Павл. *Истолинъ*. Нач.—ца Александра Павл. *Богословская*. Закон.—св. Ник. Пав. *Сумароковъ*. Учителя: рус. яз.—Ольга Дм. *Гомановская*; рус. яз.—Вѣра Александр. *Левитская*; ариѳ.—Александр. Пав. *Пряильщикова*; фр. и нѣм. яз.—Александра Ник. *Сви-*

дерская; чист.—Ольга Александр. *Туаринова*; рис.—Ив. Лаврент. *Скородумовъ*; пѣнія—Юлія Павл. *Кажинская*.

Велико-Устюгская женская гимназія.

Нач—ца—Валент. Павл. *Заварина*. Закон.—св. Павелъ *Дѣтшицевъ*. Преподаватели: слов. и пед.—н. ч. Вас. Андреев. *Вячеславовъ*; мат. и физ.—н. ч. Конст. Мих. *Петровъ*; истор.—Влад. Алексѣев. *Образцовъ*; ист. и геогр.—Ник. Павл. *Семеновъ*; ариѳ.—Эмилиѳ Ник. *Соколова*; фр. яз.—Вѣра Петр. *Полторацкая*; нѣм. яз.—Елиз. Ильинична *Несмачная*; чист.—Людм. Евг. *Попова*. По найму: закон.—пр. Вас. *Пуляковъ*; препод.: мат.—к. а. Ив. Мих. *Меньшиковъ*; ест. ист.—н. с. Викт. Андрев. *Якубовъ*; фр. яз.—Елиз. Мих. *Хлапонина*; нѣм. яз.—Герта Арнольд, *Вальтеръ*; рис.—Фед. Григ. *Капустинъ-Некрасовъ*; пѣнія—Влад. Александр. *Поповъ*. Врачъ—Казиміръ Антон. *Линовскій*.

Велико-Устюгская мужская гимназія.

Директоръ—д. с. с. Ник. Александр. *Кусовъ*. И. о. инсп.—н. с. Ив. Мих. *Меньшиковъ*. Закон.—прот. Вас. Григ. *Поляковъ*. Препод—ли: рус. яз.—Ник. Вик. *Поповъ*; лат. яз.—к. с. Влад. Павл. *Македонскій*; лат. яз.—с. с. Фед. Августов. *Гейтманъ*; мат.—к. а. Ив. Мих. *Меньшиковъ*; ист.—Ник. Платон. *Базилевскій*; рис. и чист.—Фед. Григ. *Капустинъ-Некрасовъ*. Врачъ—к. с. Антонъ Іосиф. *Носальскій*. Законоуч.—св. Павелъ Афанас. *Финиковъ*. Препод—ли: рус. яз.—к. с. Вас. Андрев. *Вячеславовъ*; физ. Конст. Мих. *Петровъ*; фр. яз.—Елиз. Мих. *Хлапонина*; нѣм. яз.—Герта Арнольд. *Вальтеръ*; законовѣд.—к. а. Влад. Петр. *Цвѣтаевъ*; природ.—н. с. Викторъ Андреев. *Якубовъ*; ист.—Влад. Алексѣев. *Образцовъ*.

Устьысольская мужская гимназія.

Поч. поп.—д. с. с. Алексѣй Яковл. *Колясниковъ*. Инсп.—преп. матем. с. с. Ник. Афанасьев. *Перуанскій*. Закон.—св. Александръ Гаврил. *Еремѣвскій*. Препод. рус. яз., лат. яз., геогр. и истор.—с. с. Алексѣй Вас. *Красногородцевъ*. Пом. кл. наст.—к. а. Михайль Петр. *Орловъ*. Врачъ—к. с. Вячеславъ Александр. *Шмелевъ*. Письмовод.—к. р. Борисъ Александр. *Ѣдскій*. Преподав.: естествов.—к. а. Яковъ Семен. *Курбатовъ*; чист. и рис.—Александръ Ник. *Поросятниковъ*; нѣмец. яз.—Эмилиѳ Мих. *Юракъ*; фр. яз.—Над. Петр. *Трусова*; рус. яз.—Зинаида Владисл. *Успаская*; ариѳ. въ приг. кл.—Александра Владиславовна *Вроблевская*; гимн.—кап. Мих. Мих. *Гладко-Сацкій*.

Устьысольская женская гимназія.

Предс. поп. сов.—д. с. с. Алексѣй Яковлевичъ *Колясниковъ*. Попечительница—Елена Леонидовна *Шмелева*. Предс. пед. сов.—с. с. Ник. Афанас. *Перуанскій*. Нач—ца—Марія Мих. *Лукина*. Законоуч.—св. Александръ Гаврил. *Еремѣвскій*. Преподав—цы: рус. яз. и чист.—Ольга Мих. *Фрязиновская*; ариѳ.—Антонина Ив. *Забоева*; ист. и геогр.—Анна Степ. *Лыткина*; нѣм. яз.—Эмилиѳ Мих. *Юракъ*; рук.—Александра Виктор. *Барштанъ*; приг. кл.—Анна Александр. *Харьязова*. Надз.—цы: Анна Платон. *Забоева*, Фаина Петр. *Виноградова* и Надежда Серг. *Соборская*. Преподаватели: естест.—Мих. Феод. *Лебедевъ*; слов. и ист.—Михайль Витал. *Галаховъ*; физ. и мат.—Степанъ Матвѣев. *Каленинъ*; пѣн.—Леонидъ Андреев. *Вячеславовъ*; фр. яз.—В. *Соколова*; рис.—Александръ Ник. *Поросятниковъ*. Врачъ—к. с. Вячеславъ Александр. *Шмелевъ*.

Грязовецкая женская гимназія.

Попечительница вдова подполковника Наталія Алексѣевна *Волоцкая*. Предс. поп. сов.—куп. Александръ Павловичъ *Морозовъ*. Пред. педаг. сов.—н. с. Николай Васильевичъ *Красноюрскій*. Начальница—Екатерина Филипп. *Бурсикова* (преп. ист. и географ.); законоуч.—пр. Александръ Дмитр. *Половъ*; преподаватели: рус. яз.—Евг. Вас. *Люлева*; рус. яз.—Анастасія Семен. *Апушкина*; матем., физ., метод.—Іуліанія Мих. *Васильева*; ариѐмет.—Луція Розалія Іосифовна *Жмуйдзиновичъ*; ист. и педагог.—Семень Филип. *Мучникъ*; приг. кл. и чистоп.—Павла Григорьевна *Ашпалова*; фр. яз.—Екатерина Ник. *Лаврова*; нѣм. яз.—Анна Евгр. *Бушинская-Землисына*; руковод.—Марія Алексѣевна *Александрова*; естеств.—Александра Павл. *Александрова*; пѣн.—Николай Андреевичъ *Калушинъ*. Врачъ—с. с. Павелъ Александровичъ *Бронниковъ*; секр. пед. сов.—Екатерина Ив. *Соколова*.

Никольская женская гимназія.

Попеч.—Александра Петров. *Перова*. Предс. поп. сов.—пр. І. М. *Гвоздевъ*. Началь-ца—Александра Алексѣев. *Попова*. Законоуч.—св. Мих. *Красовъ*. Препод—цы: русс. яз. Павла Алексѣев. *Рыжкова*; рук.—Елена Мих. *Соколовичъ*; чист. и рисов.—к. а. Мих. Алексѣев. *Барановъ*. Врачъ—с. с. Мих. Антонов. *Перовъ*; геогр., ист. и надз.—Любовь Ник. *Дьякова*, естеств.—Степ. Тимоф. *Глыбовъ*; пѣнія—Павелъ Іероним. *Зазаринъ*; слов. ист. и педагог.—Елена Оттовна *Гриффинъ*; фр. яз.—Юлія Антон. *Строжевская*; нѣм. яз.—Лидія Ив. *Тобре*; геогр., матем., физ. и космогр.—Марія Оттовна *Гриффинъ*. Надз.—Анна Артемьевна *Калабанова*.

Тотемская женская гимназія.

Предсѣдатель педагогическаго совѣта—д. с. с. Вячеславъ Евгеніевичъ *Введенскій*. Нач—ца—Марія Ник. *Пухидинская*. Законоуч.—св. Ник. Ив. *Патрушевъ* и св. Маркъ Иринарх. *Вознесенскій*. Преп—ли: слов. и ист.—Раиса Викт. *Соловьева*; русс. яз.—Ольга Анатол. *Буренина*; мат. и физ.—Людмила Ник. *Альбова*; ариѐ.—Елиз. Влад. *Замяткина*; приг. кл.—Анна Ив. *Гриорова*; геогр.—с. с. Прокопій Матв. *Людсковъ*; мат. и ариѐм.—к. с. Леонидъ Ник. *Дилакторскій*; естеств.—к. с. Ник. Ив. *Альбовъ*; мат., рус. яз. и геогр.—Ив. Авксентьевичъ *Каплинъ*; нѣм. яз.—Людмила Вас. *Дилакторская*; рук.—Надежда Асигкритовна *Малевинская*; рис. и чист.—Влад. Дм. *Шейнъ*; пѣнія—вр. и об. Ник. Дм. *Поповъ*. Клас. надз.: Людмила Ив. *Аристова* и Евлампія Ник. *Патрушева*.

Тотемское реальное училище.

Директоръ—кол. сов. Леонидъ Ник. *Дилакторскій*. Законоуч.—св. о. Валентинъ Захар. *Арановичъ*. Препод—ли: ист. и геог.—с. с. Конст. Вас. *Рыбинскій*; граф. искуc.—н. ч. Борисъ Ѳед. *Трескинъ*; мат. и естеств.—Александръ Мих. *Лисовскій*; нѣм. яз.—Ганна Георгіевна *Таръ*; пѣнія—н. ч. Влад. Анатольевичъ *Потеминскій*; онъ-же и помощ. клас. наст.

Вельская женская прогимназія

Предс. педагог. сов.—Петръ Ник. *Соколовъ*, учит. инспект. Вельск. гор. уч. Начальница и преп. фр. яз.—Елиз. Митроф. *Сафонова*. Законоуч.—о. Іоаннъ Ник. *Тодорскій*. Учительницы: рус. яз. Вѣра Пав. *Алентова*; ариѐ.—Вѣра Вас. *Губина*; ист. и геогр.—Нина Александр. *Прибыткова*;

чист. и рис.—к. р. Петръ Серг. *Подюрный*; рук.—Лидія Адольфовна *Печенская*; нѣм. яз.—Анна Людвиговна *Подюрная*; еств.—Макаръ Андреев. *Воронинъ*. Надз.—Аделаида Ив. *Сафонова*.

Кадниковская женская прогимназія.

Начальница—Над. Влад. *Тишина*. Законоуч.—св. о. Акиндинъ *Садовковъ*; учит. рус. яз.—Анна Ал-дровна *Ширшневая*; арием.—Ал-дра Ник. *Филимонова*; ист., геогр. и чист.—Марія Вас. *Миловидова*; естеств. ист.—Сергѣй Яковл. *Поповъ*; рис.—Ник. Евг. *Добряковъ*; руковод.—Ек. Никиф. *Иванова*; пѣнія—Констант. Андр. *Поповъ*.

Лальская женская четырехклассная прогимназія.

Поп—ца—пот. п. гр. Евдокія Флегонтовна *Шестакова*. Предс. поп с.—Вас. Ильичъ *Плюснинъ*. Предс. пед. с.—к. р. Мих. Теофил. *Дриацкій*. Нач—ца—Павла Аркад. *Сперанская*. Законоуч.—св. Павелъ *Баклановскій*. Препод—ли: арием.—Дороея Ник. *Ильинская*; ист. и геогр.—Зинаида Теофилактовна *Полднева*; естес.—Пав. Александр. *Звозековъ*; рус. яз.—Мих. Вас. *Лубнинъ*; фр. яз.—Елиз. Ник. *Сперанская*; рук.—Анастасія Ив. *Никифорова*; пѣнія—Арсеній Петров. *Кузнецовъ*.

Сольвычегодская женская прогимназія.

Поп—ца—жена н. с. Варвара Алексѣевна *Архипова*. Предс. поп. сов.—д. с. с. Родіонъ Андреев. *Гернроссъ*. Предс. педаг. с.—н. с. Ив. Мих. *Михайловъ*. Нач—ца Надежда Александр. *Бантле*. Законоуч.—св. Сергій *Фиолетовъ*. Преп—ли: арием.—Фаина Александр. *Неклюдова*; ист. и геогр.—Елизов. Евграф. *Такунова*; рус. яз.—Нат. Петр. *Пасынкова*; нов. яз.—Раиса Викт. *Глушицкая*; естеств.—к. а. Кондратій Ефим. *Стабриковъ*; пѣнія—Ив. Платон. *Петроканскій*; рис.—Алексѣй Авдѣев. *Хановъ*; рук.—Елизов. Аполлоновна *Николаева*. Кл. надз.—Марія Ив. *Макарьева*.

Яренская женская прогимназія.

Предс. поп. сов.—к. с. Ник. Вас. *Изюмовъ* (набережная, д. Яренскаго Земства). Предс. Пед. сов.—тит. с. Александръ Андр. *Хассо* (Городское училище). Начальница и преп. геогр.—Наталья Константиновна *Писарева* (Женскаи прогимназія). Законоуч—св. Николай Мих. *Поповъ* (Покровская улица, д. Преображ. собора). Учительницы: рус. яз.—Лариса Алф. *Лебедева* (соб. д.); мат.—Елиз. Ив. *Васильева* (д. З. И. Орлова); ист.—Клавдія Андр. *Осколкова* (д. А. М. Осколкова); рук.—Екат. Ник. *Шляпина* (д. И. Н. Лещакова); чист. и рис.—Конст. Матв. *Римкусъ* (д. К. А. Попова); пѣнія—Ник. Конст. *Тяпучинъ* (д. свящ. Добрякова). Врачъ—В. К. *Писарева* (прогимназія).

Никольская учительская семинарія.

Директоръ—с. с. Алексѣй Вас. *Зеленинъ*. Законоуч.—св. Мих. *Красовъ*. Наставники: мат.—Исидоръ Львовичъ *Георіевскій*; рус. яз.—Вас. Парфеньевичъ *Дерибинъ*; истор.—Конст. Ив. *Вельминъ*; граф. иск.—Мих. Алексѣев. *Барановъ*; пѣнія и муз.—Пав. Іеронимов. *Заваринъ*; гимн.—шт-кап. Ник. Александр. *Ефимовъ*. Врачъ—с. с. Мих. Автон. *Перовъ*.

Тотемская учительская семинарія.

Директоръ—д. с. с. Вячеслав. Евг. *Введенскій*. Законоуч.—св. Маркъ Иринарх. *Вознесенскій*. Настав—ки: рус. яз.—Ив. Петр. *Смирновъ*; мат.—

к. с. Леонидъ Ник. *Дилакторскій*; ест. и физ.—Ник. Вас. *Ильинскій*; ист. и геогр.—с. с. Прокопій Матв. *Людсковъ*; рис. и чист.—Влад. Дм. *Шейнъ*; пѣнія—Пав. Ивановичъ *Гребениковъ*; ручн. труда—Влад. Ив. *Алекстевъ*; нач. уч. сем.—Ник. Вас. *Жилинъ*; сельск. хоз. агр. Ник. Ал. *Кузьминъ*.
Врачъ Ник. Ильичъ *Пикуновъ*.

В.-Устюгская учительская женская семинарія.

Начальница—вакансія. Законоуч.—пр. Вас. Григ. *Поляковъ*. Препод.: рус. яз. и ист.—Екат. Петр. *Терирозъ*; естеств. и физ.—Александра Ив. *Ветошкина*; мат.—Юлія Мих. *Виноградова*; графич. иск.—Александръ Александровичъ *Юрвевъ*; пѣнія—Вас. Вас. *Демидовъ*.

Торговая школа (Вологда, Московская ул., д. Андреева).

Педаг. ком. Пред.—инспек. Илья Ив. *Шеляпинъ*. Члены: Влад. Ив. *Свѣшниковъ*. Законоуч.—св. Анат. *Товіевъ* (Дмитріевская, с. д.). Преподаватели: Вас. Яков. *Маслениковъ* (Срѣтенская наб., д. Патроболовой); Влад. Бонифаціевичъ *Коронкевичъ* (Ек.-Дворянск., д. Шишкарева); Ядвига Петр. *Микельсонъ* (Мужская гимн.); Павелъ Ал—дровичъ *Иллюіевъ* (Никольская ул., д. Избушкина); Влад. Степ. *Баландинъ* (Галкинская ул., д. 6); Серг. Ив. *Брониковъ* (Власьевская у., д. Авдуевскихъ); Вѣра Александровна *Левитская* (Уг. Козлен. и Галкинской, д. Вознесенской); Вас. Андр. *Богоявленскій* (Галкинская у., д. Шарыгина); Юлія Феропонтовна *Лузанъ* (Козленская ул., соб. д.); Ник. Трофим. *Зотовъ* (Галкинская ул., д. Небродова).

Городскія училища.

I городское училище (Казанская площадь).

Почет. смотр.—Ник. Ив. *Немировъ*. Учит. инспек.—н. с. Ив. Кондр. *Чиркинъ*; законоуч.—о. Влад. *Церковницкій*. Штатные учителя: Александръ Ник. *Устиновичъ*; Вас. Мих. *Васильевъ*; Серг. Ив. *Брониковъ*. Преподаватели: граф. иск.—тт. с. Александръ Никитичъ *Остроумовъ*; новыхъ яз.—Натал. Ив. *Попова*. Врачъ—к. с. Мих. Мих. *Содманъ*.

II городское училище (Уголь Петербургской ул. и Громовской.)

Учитель инспек.—н. с. Мих. Мих. *Евзеньевъ*; законоуч. о. Вас. *Кулаковъ*. Штатные уч.: Леонидъ Мих. *Русиновскій-Пуцато*; Влад. Степ *Баландинъ*; Анна Кузьм. *Шелепина*; преподав. новыхъ яз.—Ольга Ив. *Попова*.

Богоявленское городское училище (смѣшанное).

(С. Богоявленское, В.-Устюгскаго у.).

Учитель инспекторъ—тт. с. Васс. Мих. *Матвѣевъ*

В.-Устюгское городское училище.

Поч. смот.—Георгій Вас. *Житаловъ*; учитель инспекторъ—н. с. Федоръ Тимоеевичъ *Надеждинъ*, законоуч.—прот. Аполлинарій Сергѣев. *Бѣльевъ*, учителя: н. с. Викт. Андреевичъ *Якубовъ*, к. с. Александръ Вас. *Мезеневъ*, Мих. Фед. *Поповъ*, Вас. Вас. *Демидовъ*, подполк. въ отст. Павелъ Конст. *Тишинъ* и врачъ—Антоній Юсиф. *Носальскій*.

Вельское городское училище.

Поч. см.—лич. поч. гр. Влад. Кононовичъ *Поповъ*. Учит. insp.—к. с. Петръ Ник. *Соколовъ*; законоуч.—св. Леон. Ник. *Слѣдниковъ*; шт. учит.: Мак. Андр. *Воронинъ*, г. с. Вас. Павл. *Куклинъ*, Ив. Ив. *Поповъ*.

Верховажское городское училище (смѣшанное).

(Пос. Верховажье, Вельскаго у.).

Поч. смотр.—куп. Викт. Дм. *Юренскій*. Учит. инсп.—н. с. Александръ Ермѣевичъ *Чиаревъ*.**Вознесенское городское училище** (смѣшанное).

(С. Вознесенское—Вохма, Никольскаго у.).

Поч. смотр.—куп. Александръ Ив. *Исуповъ*. Учит. инспекторъ—к. с. Мих. Мих. *Русиновскій-Пуцато*.**Грязовецкое городское училище.**Инспекторъ—н. с. Ник. Вас. *Красногорскій*. Законоуч.—св. Вас. *Сokolovъ*. Учителя: н. ч. Александръ Павл. *Александровъ*; н. ч. Ник. Григ. *Бойдановъ*; н. ч. Ник. Степ. *Серебряковъ*; Ан. Евграф. *Землисына-Бушинская*; подполк. Лонгинъ Θεодосіевичъ *Горяный*.**Кадниковское городское училище.**Поч. смотр.—к. а. Александръ Андреевичъ *Клыковъ*. Учит. инспекторъ—Θеодосій Вас. *Макаровъ*.**Красноборское городское училище** (смѣшанное).

(Г. Красноборскъ, Сольвыч. у.)

Поч. смотр.—к. р. Валеріанъ Вас. *Поповъ*. Учит. инспект.—н. с. Ив. Вас. *Засолоцкій*.**Лальское городское училище.**

(Г. Лальскъ, Устюгскаго у.)

Учит. инспект.—к. р. Мих. Θеодор. *Дрицкій*.**Никольское городское училище.**Поч. смотр.—куп. Алексѣй Петр. *Рыжковъ*. Учит. инсп.—к. а. Степанъ Тимоф. *Глѣбовъ*.**Ношувское городское училище** (смѣшанное).

(С. Ношувъ, Устьсысольск. у.).

Учит. инсп.—н. ч. Ник. Мих. *Замяткинъ*.**Подосиновское городское училище.**

(С. Подосиновець, Никольскаго у.).

Учитель инсп.—н. ч. Семень Ив. *Сokolovъ*.**Сольвычегодское городское училище.**Почет. смотр.—куп. Яковъ Вас. *Хаминовъ*; учит. инсп.—н. с. Ив. Мих. *Михайловъ*; закон.—св. Тихонъ Ев. *Чулковъ*; учителя: к. а. Кондратій Ефим. *Стобриковъ*; Ив. Платон. *Петроконскій*; Дм. Евдоким. *Лаптевъ*; Ник. Ив. *Смирновъ*; нѣм. яз.—Раиса Викторин. *Глушицкая*; граф. иск.—учен.-рисовальщикъ *Чижевъ*; гимн.—подполк. Петръ Карпов. *Шуба*; врачъ—т. с. Ник. Ипполитов. *Заливскій*.**Тотемское городское училище.**Поч. смотр.—куп. Ник. Ильичъ *Токаревъ*. Учитель-инспек.—н. с. Вас. Петр. *Гаерюшенко*, Законоуч.—св. Павелъ Евген. *Ельцовъ*. Учителя:—н. ч.

Леонидъ Парфеньев. *Михтевъ*; н. ч. Вас. Алексѣев. *Юнинъ*;—н. ч. Ник. Евгеньев. *Ждановъ*; н. ч. Ив. Григ. *Божковъ*. Врачъ—к. а. Петръ Мих. *Кулепетовъ*; учит. гимн. и воен. стр.—фельдф. Ив. Даниловичъ *Поповъ*.

Устьысольское городское училище.

Поч. смотр.—Петръ Вас. *Косолаповъ*. Учит.-инспект.—к. а. Яковъ Семеновичъ *Курбатовъ*. Законоуч.—св. Ег. Ник. *Вишерскій*; учителя: г. с. М. З. *Арановичъ*, к. с. М. Ѳ. *Лебедевъ*, А. Н. *Поросятниковъ*, П. П. *Ползуновъ*.

Устьяновское городское училище. (С. Устье, Кадниковскаго у.).

Поч. смотр.—Никол. Ив. *Никуличевъ*. Учит.-инспек.—Вас. Ильичъ *Шпеневъ*. Учителя: Н. В. *Масловъ*, Н. Н. *Никитинъ*, А. И. *Андреевъ*, О. И. *Дружинская*.

Яренское городское училище.

Поч. смотр.—Вас. Петр. *Карповъ*. Учит.-инспек.—тит. с. Александръ Андреев. *Хассо*.

Спасское городское училище (С. Спасское, Тотемскаго у.).

Учит.—инспекторъ Николай Вас. *Масловъ*.

Сольвычегодское женское 2-хъ классное училище.

Завѣдующая—Любовь Ник. *Попова*.

Ремесленныя училища.

Школа ремесленныхъ учениковъ имени Д. С. Пермякова (Вологда).

Почетн. смотр.—Георгій Николаевичъ *Волковъ* (Петербургская ул., с. д.). Учит.-инспект.—с. с. Эмиль Августовичъ *Клюге* (Леонтьевскій ручей, д. Конькова); законоуч.—св. Антипьевской ц. о. Алексѣй Александровичъ *Скворцовъ*; уч.-тех.—н. ч. Степ. Куз. *Архиповъ* (Подлѣсная у. д. Артемова); общеобразоват. пред.—н. ч. Мих. Филип. *Шмонинъ* (Леонтьев. наб., д. Н. Н. Сизьмина).

Айкинская низшая ремесленная школа.

(д. Айкино, Ярен. у.).

Завѣд. школ.—Павель Ильичъ *Чирковъ*.

Петровская ремесленная школа по игрушечному дѣлу (г. Тотьма).

Почетн. смотр. Ник. Ильинъ *Токаревъ*. Инспект.-учит.—т. с. Никол. Никол. *Сержпинскій*.

Устьысольская низшая ремесленная школа.

Завѣд. шк.—Александръ Дмитр. *Синцовъ*.

Шегодская низшая ремесленная школа.

(д. Погорѣлово, В.-Устюгскаго у.).

Завѣд. школ.—Пантелеймонъ Матв. *Суворовъ*.

Красноборская низшая ремесленная школа.

(г. Красноборскъ, Сольвычег. у.).

Завѣд. школ.—Донатъ Дмитр. *Тіуновъ*.

Старосельская низшая ремесленная школа.

(с. Старое, Кадниковского у.).

Завѣд. шк.—Александръ Ив. *Штаркэ*.**Министерство Путей Сообщенія.****Сѣверныя желѣзныя дороги.**

Начальн.—инж. п. с. д. с. с. Влад. Ник. *Волковъ* (Москва, Столешниковъ пер., д. 6, кв. 17); Юристоконсультъ—прис. пов. Ник. Юліан. *Босацкій* (Москва, Мерзляковъ п., д. Титова); помощники его: прис. пов. Вас. Фед. *Мактевъ* (Вологда, Б.-Дворян., д. Галкина); прис. пов. Алексѣй Мих. *Виноградовъ* (Вологда, Зосимовская ул., д. Алова).

Начальники Отдѣленій сл. пути: Вятскаго — инж. п. с. к. с. Влад. Вас. *Щуцкій* (Вологда); Архангельскаго — инж. п. с. н. с. Карлъ Фридр. *Цехъ* (Вологда, Желвунц. ул., с. д.); начал. уч. сл. пути: 12-й — инж. п. с. тт. с. Влад. Конст. *Орловъ* (ст. Вологда); 13-й — инж. п. с. (вакансія) (ст. Вологда); 16-й — инж. п. с. к. а. Ник. Митроф. *Булаковъ* (ст. Вологда); 21-й — воен. инж. н. с. Александръ Алекс-ровичъ *Семеновъ* (ст. Вологда).

Начальникъ Отдѣленія сл. движ.—к. с. Григ. Алексѣевичъ *Петровъ* (ст. Вологда); нач. ст. Вологда тов. Ник. Вас. *Смирновъ*, ст. Вологда-гор. Вас. Алексѣев. *Мяковъ*.

Начальникъ XIII уч. сл. тяги.—инж.-т. Эдуардъ Ив. *Вортманъ* (ст. Вологда). Начал. гл. Волог. маст.—инж.-т. Александръ Петр. *Сосновскій*.

Врачи: 16 уч.—Серг. Вас. *Безсоновъ* (Вол., Желвунцов. ул., д. Красненьковой); 17 уч. Ник. Порфир. *Швецовъ* (Вол., Московская ул., д. Витушешникова); 24 уч.—Конст. Ник. *Алекстевъ* (Вол., Б.-Петровка, д. 7); 25 уч.—Алексѣй Ив. *Шадринъ* (Вол., Екатер.-Дворян. с. д.). Больница—ст. Вологда—врачъ Казимиръ Бернардовичъ *Кажинскій*.

Ревизоръ образ. учрежд.—д. ст. с. Ник. Ив. *Алякритскій* (Москва, Воздвиженка, д. № 4, кв. 39).

Вологодское техническое желѣзнодорожное училище.

Попечитель уч.—инж. Вас. Петр. *Неклюдовъ*; начальникъ уч.—инж.—т. с. с. Анатолій Ив. *Крыловъ*; инспект.—инж.—тех. Леонтій Станислав. *Вержховскій*; законоуч.—св. Ник. *Покровскій*. Преподали:—инж. м. кол. асс. Влад. Митрофан. *Костяковъ*; кол. асс. Ник. Петр. *Кучменко*; Александръ Алексѣев. *Опекаловскій*; тт. с. Вас. Андреев. *Бояявленскій*; к. с. Никол. Викент. *Сухорскій*—врачъ; Ив. Степ. *Крыловъ*.

Вологодское Отд. Вытегорскаго Округа П. С.

Канцелярія Отд. (г. Вологда, Б. Дворянская ул., д. Попова).

Инспекторъ судоходства—И. об. Начальника Отд. инж. п. с. н. с. Александръ Абрамовичъ *Акиловъ* (Б. Дворянская ул., д. Поповой тел. № 172); вр. и. об. письм.—н. ч. Ал—дръ Вас. *Ермльевъ*.

Завѣд. 1-мъ техническо-инспекц. уч.—инж. п. с. к. св. Дм. Мих. *Соколовъ* (Б. Духовская ул., д. Правдина).

Завѣд. 2-мъ технич. уч.—инж. н. с. Конст. Як. *Гартванъ* (В.-Устюгъ, с. д.)

Завѣд. инспекц. уч.—подпол. Юс. Ильичъ *Зеленковичъ* (В.-Устюгъ, с. д.).

Начальникъ I суд. дист.—к. св. Петръ Андр. *Матвѣевъ* (Московская ул., д. Витушешникова, т. № 167).

Начальникъ II суд. дист.—к. с. Вас. Ив. *Красильниковъ* (В.-Устюгъ).
 Завѣд. пристанью при ж. д. ст. Котласъ—к. с. Конст. Вас. *Горинъ*.
 Нач. суд. поста въ г. Тотьмѣ—г. с. Ив. Мих. *Богдановъ* (г. Тотьма).
 Нач. суд. поста въ с. Устьѣ—к. р. Аркадій Вас. *Образцовъ* (с. Устье,
 Кадниковскаго у.).

Вѣдомство православнаго исповѣданія.

Епархіальный Преосвященный Никонъ, епископъ Вологодскій и Тотемскій, Членъ Госуд. Совѣта.
 2-й Викарій въ г. Вологдѣ, Преосв. Антоній, епископъ Вельскій.
 1-й Викарій въ г. В.-Устюгѣ, Преосв. Алексій, епископъ В.-Устюгскій.

Духовная консисторія.

Штатные] члены: 1) Прот. Кирилло-Рощенской г. Вологды ц. Влад. *Кузьминскій*.
 2) Св. Николаевской-Сѣнноплощадской г. Вологды ц. Андрей *Воскресенскій*.
 3) Св. Введенской кладбищенской г. Вологды ц. Николай *Колпаковъ*.
 4) Св. Георгіевской г. Вологды ц. Николай *Кузнецовъ*.
 5) Сверхштатный членъ—свящ. Гавріило-Архангельской г. Вологды ц. Александръ *Поповъ*.
 Секретарь кол. сов. Петръ Вас. *Лебедевъ*.
 Дѣлопроизводитель В.-Устюгскаго Духовнаго Правленія кол. асс. *И. Н. Костяминъ*.
 Вр. и. о. Секретаря при Епархіальн. Архіереѣ кол. асс. Ив. Ст. *Бѣлянкинъ*.

Монастыри и пустыни Вологодской епархіи и ихъ настоятели и почт. адреса.

- 1) Вологодскій Свято-Духовъ (приписная Арсеніево-Одигитріевская пустыня). Настоятель епископъ Вельскій Антоній, г. Вологда.
- 2) Вологодскій Горне-Успенскій женскій (приписная Николаевская Озерская пустыня). Настоятельница игуменія Михаила, г. Вологда.
- 3) *Вологодскаго уѣзда*. Спасо-Прилуцкій. Настоятель архимандритъ Неофитъ, г. Вологда, черезъ Уѣзд. Полиц. Упр.
- 4) Владимірская Заоникиевская пустыня. Настоятель игумень Нектарій, г. Вологда, подворье, д. Самарина.
- 5) Богородице-Рождественскій Сямскій. Настоятель игумень Теофанъ, ст. Новленская, Волог. губ.
- 6) Спасо-Каменный, что на Кубенскомъ озерѣ (приписныя пустыни: Успенская, Александровская и Богоявленская Вѣлавинская). Настоятель архимандритъ Павель, ст. Устье, Волог. губ.
- 7) *Грязовецкаго уѣзда*. Корниліево-Комельскій. Настоятель игумень Нифонтъ, г. Грязовець.
- 8) Арсеніево-Комельскій женскій. Настоятельница игуменія Лидія, г. Грязовець, черезъ Земскую Управу.
- 9) Павло-Обнорскій. Настоятель игумень Никонъ, г. Грязовець.
- 10) *Тотемскаго уѣзда*. Тотемскій Спасо-Суморинъ (приписная Троице-Сергіева Дѣдова пустыня). Архимандритъ Игнатій, г. Тотьма.

- 11) *Кадниковскаю уѣзда*. Григоріевъ Пельшемскій Лопотовъ. И. д. Настоятеля архимандр. Афанасій, г. Кадниковъ.
- 12) Діонисіевъ Глушицкій (приписной Покровскій Глушицкій). Настоятель Іером. Моисей, г. Кадниковъ, черезъ Земскую Управу.
- 13) Успенская Семигородная пустыня (приписной Николаевскій Катромскій мон.). Настоятель игумень Антонинъ, г. Кадниковъ, черезъ Земскую Управу.
- 14) *Устюйскаю уѣзда*. Устюгскій Михаило-Архангельскій (приписные Троицкій Гледенскій и Михаило-Архангельскій Лальскій). Настоятель викарный епископъ Велико-Устюгскій Алексій.
- 15) Устюгскій Іоанно-Предтеченскій женскій. Настоятельница игуменія Паисія, г. Устюгъ.
- 16) Знамено-Филипповскій Яиковскій женскій. И. д. Настоятельницы монахиня Зинаида, г. Устюгъ.
- 17) Николаево-Прилуцкій. Настоятель іеромонахъ Никодимъ, г. Устюгъ, черезъ Земскую Управу.
- 18) *Сольвычегодскаю уѣзда*. Сольвычегодскій Введенскій. Настоятель архимандритъ Ѳеодосій, г. Сольвычегодскъ.
- 19) Николаево-Коряжемскій. Настоятель игумень Павелъ, г. Сольвычегодскъ.
- 20) *Яренскаю уѣзда*. Крестовоздвиженскій женскій. Настоятельница игуменія Филарета, г. Яренскъ черезъ Земскую Управу.
- 21) *Устьсысольскаю уѣзда*. Троице-Стефано-Ульяновскій. Настоятель игумень Палладій, г. Устьсысольскъ, черезъ Земскую Управу.

Благочинные церквей Вологодской епархіи.

(Адреса въ скобкахъ).

- Г. *Вологда*. I ок.—Благ. Прот. Спасо-Преображ. Фрязиновской ц. Аенинодоръ *Малининъ*.
- II ок.—Благ. Прот. Спасо-болотской ц. Ник. *Аинцевъ*.
- Вологодскій у.* I ок.—Благ. Николаевской Турунд. ц. св. Вас. *Прилежяевъ* (черезъ Вологодское Уѣзд. Полиц. Упр.).
- II о-га—И. об. Благ. Димитр. Раменскій ц. св. Ник. *Турундаевскій* (Заоникіевская платформа Арх. ж. дороги).
- III о-га—Благ. Борисо-Глѣбской Маслянской ц. св. Іоаннъ *Ѳолинъ* (ст. Дикая с. ж. д.).
- IV о-га—Благ. Никол. Большесиземской ц., св. Александръ *Суровцовъ* (Чуровское почт. отд., Новг. г., въ Сиземское правл.).
- V о-га—Благ. Васильевской Тошнин. ц. св. Александръ *Сатраповъ* (Хрѣновское вол. правл.).
- Грязовецкій у.* I о-га—Благ. Покровской Комельской ц. св. Константинъ *Лавровъ* (Грязовець Панфиловское вол. правл.).
- II о-га—Благ. Спасской Нуромской ц. св. Николай *Манаковъ* (Грязовець, Ростилловское вол. правл.).
- III о-га—Благ, Космо-Даміановской Леждомской ц. св. Викторъ *Ельцовъ* (Грязовець, Раменское вол. правл.).
- IV о-га Благ. Успенской Подболотской ц. св. Николай *Каменскій* (г. Грязовець, Авнежское вол. правл.).
- Г. *Кадниковъ и у.* I о-га—Благ. Георгіевской Корбангской ц. св. Іоаннъ *Ржаницынъ* (Почт. отд. Воробьево, Вол. губ.).
- II о-га—Благ. Петро-Павловской Слободской ц. св. Василій *Казанскій* (Устьянское почт. тел. отд.).

- III о-га—Благ. Михаило-Архангельской Петряевской ц. св. Анатолий *Петропавловскій* (ст. Пундуга с. ж. д.).
- IV о-га—Благ. Николаевской Устьрѣцкой ц. св. Василій *Хрусталева* (г. Кадниковъ, Устьрѣцкое почт. отд.).
- V о-га—Благ. Ильинской Митюковской ц. св. Александръ *Образцова* (г. Кадниковъ, Митюковское вол. правл.).
- VI о-га—исп. об. Благ. Успенской Ухтомской ц. св. Александръ *Кириковъ* (г. Кадниковъ, черезъ Земск. Управу).
- Г. *Вельскъ* и у. I о-га—Благ. Устькуломской • Благовѣщенской ц. св. Константинъ *Земляницинъ* (г. Вельскъ, черезъ Усть-Вельское вол. правл.).
- II о-га—Благ. Успенскаго Верховажскаго собора св. Алексій *Бѣляевъ* (Верховажское почт.-тел. отд.).
- III о-га—Благ. Николаевской Чадромской ц. св. Александръ *Безпутинъ* (г. Вельскъ, черезъ Зем. Управу).
- Г. *Тотьма*.—Благ. Срѣтенской ц., св. Николай *Патрушевъ* (г. Тотьма).
- Тотемскій* у. I о-га И. д. Благ. Михаило-Архангельской Вотчинской ц. св. Виталій *Поповъ* (г. Тотьма, Леденгскъ).
- II о-га—И. д. Благ. Спасо-Преображенской Стрѣлицкой ц. св. Θεодосій *Малевинскій* (почт. ст. Чучково).
- III о-га—Благ. Успенской Шуйской ц. св. Никтополіонъ *Церковницкій* (Шуйское почт.-телегр. отд.).
- IV о-га—Благ. Спасо-Преображенской Кокшенгской ц. св. Николай *Преображенскій* (г. Тотьма, Спасское вол. правл.).
- V о-га Благ. Николаевской Чаловской ц., св. Николай *Юшковъ* (Юминское почт. отд.).
- Г. *Устюгъ*. Благ. Протоіерей Аполлинарій *Бѣляевъ* (г. Устюгъ).
- Устюжскій* у. I о-га—И. д. Благ. Опоцкой Николаевской ц., св. Іоаннъ *Соболевъ* (г. Устюгъ, Страдное вол. пр.).
- II о-га—Благ. Зосимо-Савватіевской ц. св. Алексій *Поповъ* (Красавино).
- III о-га—Благ. Лальской Спасской ц. св. Павелъ *Баклановскій* (г. Лальскъ, Устюг. у.).
- IV о-га—Благ. Успенской Орловской ц. св. Георгій *Добряковъ* (г. Устюгъ, Устье-Алексѣевское вол. пр.).
- Г. *Никольскъ* и у. I о-га—Вакансія.
- II о-га—Благ. Михаило-Архангельской Шарженгской ц. св. Іоаннъ *Вальскій* (г. Никольскъ, Аргуновское вол. пр.).
- III о-га—Благ. Ентальской Троицкой ц. св. Василій *Поповъ* (почт.-тел. отд. Кичменгскій городокъ, Волог. губ.).
- IV о-га—Благ. Чемельской Іоанно-Богословской ц. св. Петръ *Молявинъ* (г. Никольскъ, Лузянское вол. прав.).
- V о-га—Благ. Шолгской Троицкой ц. св. Прокопій *Поповъ* (ст. Пинюгъ, Перм.-Котл. ж. д.).
- Сольвычегодскій* у. I о-га—Благ. Спасообыденской ц. г. Сольвычегодска св. Тихонъ *Чулковъ* (г. Сольвычегодскъ).
- II о-га—Благ. Ильинской Вилегодской ц. св. Петръ *Баданинъ* (г. Сольвычегодскъ, Ильинское-Подомское вол. прав.).
- III о-га—И. д. Благ. Богородской Бѣлослудской ц. св. Алексій *Вохомскій* (Березонаволоцкое вол. прав.).
- IV о-га—Благ. Успенской Черевковской ц. св. Харлампій *Пулькинъ* (г. Сольвычегодскъ, Черевковское вол. прав.).
- V о-га—Благ. Успенской Пустынской ц. св. Ардаліонъ *Ржаницинъ* (почт. отд. Слободчиково, Вол. губ.).

Г. *Яренскъ и у.* I о-га—Благ. Воскресенской Иртовской ц. Протоіерей Николай *Торковъ* (г. Яренскъ, с. Ирта).

II о-га—Благ. Благовѣщенской Устьвыимской ц. св. Павелъ *Малиновскій* (Вогваздинское почт. отд. Вол. губ.).

III о-га—Благ. Венденгской Успенской ц. св. Михаилъ *Слѣдниковъ* (г. Яренскъ, Венденга).

Г. *Устьсысольскъ и у.* I о-га Благ. Протоіерей Устьсысольскаго Троицкаго собора Александръ *Малевинскій* (г. Устьсысольскъ).

II о-га Благ. Спасской Киберской ц., св. Михаилъ *Поповъ* (г. Устьсысольскъ, Киберское вол. прав.).

III о-га Благ. Николаевской Объячевской ц., св. Василий *Спасскій* (г. Устьсысольскъ, Борисовское вол. прав.).

IV о-га—и. об. Благ. Небдинской С.-Преображенской ц. св. Александръ *Пшеницынъ* (г. Устьсысольскъ, Небдинское вол. прав.).

V о-га—Благ. Христорожественской Деревянской ц. св. Димитрій *Поповъ* (г. Устьсысольскъ, черезъ Зем. Управу).

VI о-га—И. об. Благ. Троицкой Печерской ц. св. Николай *Юркинъ* (г. Устьсысольскъ, черезъ Зем. Управу).

Наблюдатели церковныхъ школъ Вологодской губ.

Вологодскій Епарх. Набл. прот. Вас. Вас. *Смѣлковъ* (Вологда, уголь Б. Духовской и Галкинской ул., д. Кузнецовой).

Уѣздные наблюдатели.

Вологодско-Грязовецкій—св. Палладій Вас. *Малиновскій* (Вологда, Зеленый лугъ, с. д.); Кадниковскій—св. Мих. Ал—дровичъ *Прокошевъ*, (г. Кадниковъ); Вельскій—св. Дм. Дм. *Пахолковъ* (г. Вельскъ); Тотемскій—св. Стефанъ Лавр. *Макаровъ* (Тотьма, с. д. на Варницахъ); В.-Устюгскій—св. Ник. Афан. *Шайтановъ* (г. В.-Устюгъ); Никольскій—св. Вас. Павл. *Шипулинъ* (г. Никольскъ); Сольвычегодскій—св. Ник. Арт. *Шеринъ* (г. Сольвычегодскъ); Яренскій—св. Петръ Андр. *Кудрявцевъ* (г. Яренскъ); Устьсысольскій—св. Александръ Симон. *Друювъ*.

Вологодская духовная семинарія.

Ректоръ—Протоіерей Ник. Плат. *Малиновскій*; Инспекторъ—н. с. Ник. Ив. *Хильтовъ*; Помощ. инсп.—к. с. Евл. Николаевичъ *Спасскій*; к. с. Евг. Андр. *Гльбовъ*; к. с. Никиф. Ал—дровичъ *Ильинскій*; н. ч. Ал—ндръ Андр. *Вячеславовъ*. Адресъ: Рект., Инсп. и Пом. Инсп.—зданіе дух. семин.

Преподаватели: Св. Пис.—пр. Ал. Ив. *Суровцовъ*; Св. Пис.—св. Ник. Ал—ѣвичъ *Коноплевъ*; Богословія и нѣмецкаго яз.—н. ч. Ал—дръ Алексѣевичъ *Селивановъ*; церк. исторіи и франц. яз.—с. с. Ив. Ал—дровичъ *Тюрнинъ*; литургики—св. Іоаннъ Ник. *Смирновъ*; обличит. богосл.—н. ч. Вас. Павл. *Воскресенскій*; логики—к. с. Ив. Петр. *Романовъ*; теоріи слов. и франц. яз.—к. с. Ив. Степ. *Бачалдинъ*; теоріи слов. и нѣм. яз.—н. ч. Александръ Семен. *Шайжинъ*; исторіи—с. с. Ив. Ник. *Суворовъ*; физ. и матем.—с. с. Викт. Петр. *Шалауровъ*; тоже—н. ч. Петръ Алексѣевичъ *Басовъ*; греч. яз.—с. с. Конст. Павл. *Заболотскій*; лат. яз.—к. с. Сергій Вас. *Смирновъ*; онъ-же секретарь правл. семинаріи (Троицкая ул., д. Трещова).

Вологодское епархіальное женское училище.

Предсѣдатель совѣта—прот. Фряз. Спасо-Преображ. ц. Аѣинодоръ Ник. *Малининъ* (Андреевская ул. с. д.); начальница—Сераф. Ник. *Краснораменская* (зданіе училища); инспект. классовъ и препод. географіи—с. с. Конст. Павл. *Заболотскій* (зданіе училища); старш. воспит. Ал—дра Ал—дровна *Жданова*. Преп—ли: зак. Бож.—Ник. Ник. *Шеринъ*, кандид. богосл.; ист., литературы и теор. словесн.—канд. богосл. Пав. Ал—дровичъ *Илловіевъ*; русск. яз.—Ник. Петр. *Поповъ*; алгебры, геометріи и физики—Александръ Семен. *Степановъ*; гражданской ист.—Ник. Витал. *Бѣляевъ*; педагогики—Ник. Мих. *Куклинъ*; природовѣд.—прот. о. Іоаннъ *Костровъ*. Уч—цы: арием.—Лидія Ник. *Рейпольская*; географ.—Лидія Андр. *Попова*; церк. пѣнія—Маргарита Евген. *Мякова*; чистопис.—Евгенія Дмитр. *Немирова*; черч. и рисов.—Юлія Ѳерапонтовна *Каплина-Лузанъ*; рукод.—Вален. Александров. *Страховичъ*; музыки—Христина Конст. *Заболотская*; врачъ—к. с. Ник. Порфир. *Швецовъ*; экономя—діак. Ник. Влад. *Воскресенскій* (при учил.); почет. блюст. по хозяйств.—потом. поч. граж. Ив. Дм. *Свѣшниковъ* (2 уч. Власьевская ул., соб. домъ).

В.-Устюгское епархіальное женское училище.

Начальница—Валентина Петровна *Шляпина*.

И. д. Инсп. кл.—к. а. Ник. Конст. *Поповъ*; законоучитель—св. Геннадій Алексѣвичъ *Спасскій*; преподаватели: с. с. Ал—дръ Ал—дровичъ *Прялухинъ*; н. с. Николай Ал—дровичъ *Жуковъ*; Стефанъ Ѳеод. *Заслоновскій*; св. Ливерій Алексѣвичъ *Поповъ*; к. а. Вас. Мих. *Малевинскій*; учит—ца—Марія Влад. *Лавбенская*; учитель—Александръ Ал—дровичъ *Юрьевъ*; врачъ—к. а. Прохоръ Порфирьевичъ *Тимаревъ*; дѣлопроизв. с-та Ал—ндръ Алексѣвичъ *Денежкинъ*.

Духовныя училища.

Вологодское.

Смотритель—с. с. и маг. бог. Вас. Конст. *Лебедевъ* (зданіе училища); пом. смотр.—с. с. Влад. Конст. *Смирновъ*; законоучитель и уч. ист.—св. Анат. Ник. *Поповъ* (Гостиннодворская ул., д. Дмитріевой); учитель рус. яз. прот. Ник. Александровичъ *Рукинъ* (М.-Духовская, соб. домъ); русск. яз. въ пар. кл.—Конст. Пет. *Подобѣдовъ*; латин. яз. и ист.—прот. Пав. Александровичъ *Рукинъ* (д. Зосимо-Савватіев. ц.); греч. яз.—к. асс. Ив. Степ. *Бѣлянкинъ*, арием., геогр. и природов.—Пав. Конст. *Никольскій* и въ паралл. кл.—Степанъ Конст. *Стдовъ*; церк. пѣнія—Влад. Ник. *Яблонскій*. Врачъ—ст. сов. Сергѣй Ѳед. *Горталовъ*; надзиратели: Серг. Влад. *Поповъ* и Евг. Ив. *Чернавскій*.

В.-Устюгское.

Смотритель—св. Конст. Ал—дровичъ *Болословскій*; пом.—к. с. Ник. Ник. *Комаровъ*; учителя: русскаго и церк.-слав. яз.—Александръ Нилов. *Прибытковъ*; латин. яз. и русской ист.—ст. с. Александръ Александр. *Прялухинъ*; греческ. яз. и русской ист.—к. асс. Ник. Конст. *Поповъ*; арием., геогр. и природ.—ст. с. Веніаминъ Петр. *Шляпинъ*; надз. и уч. пѣнія—н. с. Ник. Мих. *Поповъ*; надз. и уч. чистописанія—Геор. Алексѣвичъ *Понотаревъ*; уч. музыки—Влад. Александровичъ *Поповъ*. Врачъ—Антонъ Осип. *Носальскій*

Тотемское.

Смотритель—св. Ал—дръ Павл. *Поліевктовъ*; помощ.—н. с. Иван. Конст. *Вересовъ*. Учителя: греческ. яз. и ист.—с. т. Ник. Ив. *Озерковъ*; латинск.

яз.—н. с. Мих. Ал-евичъ *Быстровъ*; русск. и церк.-слав. яз.—н. с. Влад. Григ. *Кипиковъ*; арием., геогр. и природовѣд.—н. с. Ал-дръ Ник. *Батинъ*; пѣнія—надзиратель учил. Ник. Алексѣев. *Воскресенскій*; врачъ—Николай Ильичъ *Пикуновъ*.

Никольское.

Смотритель—с. с. Евлампій Арсеньевичъ *Бурцевъ*; помощн.—с. с. Сергѣй Захаровичъ *Арановичъ*. Преподаватели: русск. яз.—к. с. Ив. Ал-дровичъ *Заваринъ*; греч. яз.—с. с. Алексѣй Оед. *Вознесенскій*; латинскаго яз.—с. с. Александръ Михайловичъ *Поповъ*; арием., геогр. и природ.—над. сов. Ник. Ал-дровичъ *Баженовъ*; пѣнія—тит. сов. Павелъ Вас. *Рычковъ*; врачъ—с. с. Михаилъ Автономовичъ *Перовъ*.

Устьсысольское.

Смотритель—к. б. с. с. Ник. Александровичъ *Яхлаковъ*; помощникъ—к. б. к. с. Аполлоній Ник. *Воскресенскій*. Преподаватели: к. б. Александръ Ник. *Щетининъ*; к. б. Питиримъ Павл. *Мотоховъ*; т. с. Владиміръ Анемпод. *Поповъ*; тт. с. Леонидъ Андр. *Вячеславовъ*.

Мѣстное вѣдомство инославныхъ исповѣданій.

По Римско-Католическому исповѣд.—Курать Вол. Римско-Католической ц. ксензъ Сикстъ Бутнусъ *Раховицанъ* (Галкинская ул., костель).

По Лютеранскому исповѣд.—пасторъ-проповѣдникъ Волог. Евангелическо-Лютеранскаго прихода Леонгартъ *Кенисфельдъ* (въ г. Ярославлѣ).

По магометанскому исповѣданію—мулла Якобъ Камалендиновичъ *Халиковъ*.

По Еврейскому исповѣданію—и. д. раввина Григорій Яковлевичъ *Пинусъ*.

Министерство Юстиціи.

Вологодскій Окружный Судъ.

Предсѣдатель—д. с. с. Владиміръ Ивановичъ *Сокальскій*.

Товарищи предсѣдателя: с. с. Иванъ Ник. *Николичъ* (Б. Петровка, д. Бѣлозерова), д. с. с. Ал—ндръ Ив. *Ивановскій* (Московская, д. Брандъ).

Члены Суда:

С. с. Андрей Алоизіевичъ *Федоровичъ* (Екат.-Дворянская, д. Коровкина); с. с. Ив. Ив. *Мешинниковъ* (Б.-Петровка, с. д.); с. с. Влад. Ник. *Сомовъ* (Кузнецкая ул., с. д.); д. с. с. Пав. Вас. *Болословскій* (Калачная ул., д. Красикова); с. с. Мих. Адамовичъ *Де-Кампо-Сципионъ* (Б.-Духовская, д. Правдина); к. св. Павелъ Ник. *Давыдовъ* (Александровская пл., д. Свѣшниковова); к. св. Мих. Павл. *Ажисантовъ* (уголь Никольской и Калачной ул., д. Ажисантовой).

Уѣздные Члены Суда:

Вологодскаго у.—с. с. Алексѣй Прокопьевичъ *Ивановъ* (Петербургская ул., д. Алаева).

Грязовецкаго—н. с. Владиславъ Юс. *Шиманскій* (Грязовець).

Кадниковскаго—с. с. Ив. Конст. *Стратилатовъ* (Кадниковъ).

Вельскаго—с. с. Брониславъ Юс. *Витловскій* (Вельскъ).
 Тотемскаго—с. с. Вас. Вас. *Берви* (Тотьма).
 Никольскаго—с. с. Ал-ндръ Ал-ндровичъ *Кочкинъ* (Никольскъ).
 В.-Устюгскаго—с. с. Анд. Семен. *Кириевъ* (В.-Устюгъ).
 Сольвычегодскаго—с. с. Конст. Ник. *Пухидинскій* (Сольвычегодскъ).
 Яренскаго—н. сов. Ник. Ив. *Бълеуцкій* (Яренскъ).
 Устьсысольскаго—с. сов. Викентій-Фелиціанъ Александровичъ *Мокр-
 жеуцкій* (Устьсысольскъ).

Городскія Судьи.

1 уч. г. Вологды—с. с. Ив. Филипп. *Борисолъбскій* (Подлѣсная ул., д. Будкина).
 2 уч. г. Вологды—н. с. Ник. Ильичъ *Сусоровъ* (Московская ул., д. Самарина).
 Г. Тотьмы—тт. св. Фед. Ник. *Орловъ*.
 Г. Никольска—дѣйств. студентъ Ив. Петр. *Титовъ*.
 Г. В. Устюга—к. а. Вл. Петр. *Цвѣтаевъ*.
 Г. Устьсысольска—к. св. Ив. Сергѣевичъ *Стеріопуло*.

Судебные Слѣдователи.

По важнѣйшимъ дѣламъ—н. сов. Андрей Александровичъ *Богусевичъ* (Калачная ул., д. Прилежаева).
 Вологодскаго у. 1 уч.—н. сов. Конст. Александровичъ *Липинскій* (Зосимовская ул., д. Погановской).
 Вологодскаго у. 2 уч.—тт. св. Ник. Петр. *Комаровскій* (Пятницкая у., д. Тузовой).
 Г. Вологды—к. с. К. И. *Филиповичъ*.
 Грязовецкаго у. 1 уч.—к. а. Сергѣй Дм. *Прозоровъ* (Грязовецъ); 2 уч.—с. с. Александръ Александровичъ *Голосовъ* (Грязовецъ).
 Кадниковскаго у. 1 уч.—к. св. Александръ Никол. *Сидоровскій* (Кадниковъ); 2 уч.—к. а. Николай Васильевичъ *Городеуцкій* (Кадниковъ).
 Вельскаго у. 1 уч.—тт. св. Дм. Дм. *Нечаевъ* (Вельскъ); 2 уч.—к. а. Андрей Леон. *Грандилевскій* (Вельскъ).
 Тотемскаго у. 1 уч.—к. а. Дм. Вас. *Ивановъ* (Тотьма); 2 уч.—н. сов. Сергѣй Константиновичъ *Сртѣнскій* (Тотьма); 3 уч.—к. с. Феофанъ Сем. *Щекотовъ* (С. Шуйское); 4 уч.—г. с. Борисъ Ник. *Лызловъ* (Тарногскій городокъ, Шевден. в.).
 Никольскаго у. 1 уч.—к. а. Викторъ Петр. *Киселевъ* (с. Вознесенье-Вохма); 2 уч.—к. с. Петръ Викт. *Соловьевъ* (Никольскъ); 3 уч.—к. а. Григ. Александровичъ *Сластѣнъ* (с. Подосиновецъ).
 В.-Устюгскаго у. 1 уч.—с. с. Ник. Конст. *Изюмовъ* (В.-Устюгъ); 2 уч. к. св. Петр. Иван. *Вартаповъ* (В. Устюгъ).
 Сольвычегодскаго у. 1 уч.—с. с. Валеріанъ Казимировичъ *Китаевскій* (Сольвычегодскъ); 2 уч.—к. а. Владиміръ Антон. *Простомолотовъ* (Красноборскъ).
 Яренскаго у.—к. с. Вас. Дм. *Миліоти* (Яренскъ).
 Устьсысольскаго у. 1 уч.—к. с. Ерминингельдъ Александровичъ *Россовъ* (Устьсысольскъ); 2 уч.—тт. св. Всеволодъ Степ. *Коломіецъ* (Устьсысольскъ).

Судебные Пристава:

Вологодскаго у.—н. с. Мих. Ив. *Сухановъ* (Б.-Обуховская у., соб. д.); н. с. Евг. Петр. *Преображенскій* (М. Архангельская ул., д. Микулина); н. с. Сергѣй Дмитріевичъ *Четвертининъ* (за городскимъ театромъ, д. Поповой); тт. с. Сер. Ник. *Назимовъ* (Московская ул., д. Скворцова).

Грязовецкаго у.—Ник. Алексѣевичъ *Русановъ* (Грязовець).
 Кадниковскаго у.—н. с. Мих. Петр. *Лебедевъ* (Кадниковъ).
 Вельскаго у.—к. с. Ник. Ник. *Херасковъ* (Вельскъ).
 Тотемскаго у.—г. с. Ив. Вас. *Немировъ* (Тотьма).
 Никольскаго у.—г. с. Ал. Ник. *Лапинъ* (Никольскъ).
 В.-Устюгскаго у.—н. с. Филагрій Митрофановичъ *Толашскій* (В.-Устюг.).
 Сольвычегодскаго у.—к. а. Дм. Ник. *Поповъ* (Сольвычегодскъ).
 Яренскаго у.—к. с. Ив. Ник. *Ватановъ* (Яренскъ).
 Устьсысольскаго у.—н. с. Степанъ Степановичъ *Клочковъ* (Устьсыс.).
 Архивариусъ—к. а. Ник. Африкан. *Херасковъ* (Сибирская ул. соб. д.).

Секретари Суда.

Гражданскаго Отдѣленія—н. с. Василій Александров. *Преображенскій*.
 1-го угол. Отд.—н. с. Александр. Веніаминовичъ *Бѣляновскій* и 2-го угол.
 отд.—к. р. Александръ Георгіевичъ *Лауновъ*.
 Помощн. Секретарей: Гражд. Отд.—г. с. Ник. Ник. *Болонинъ* (онъ же
 завѣд. дѣлами Предсѣдателя и Секретарь Общ. Собр. Отд. Суда.), г. с.
 Пантелеймонъ Дм. *Четвертининъ*.
 Угол. Отд.—к. а. Ник. Ник. *Садоковъ*; к. а. Илья Ник. *Болотповъ*;
 к. р. Сергій Павл. *Поповъ*; Завѣд. кассой Суда—н. с. Пав. Виссар. *Пре-*
ображенскій.

Нотариусы.

Старшій Нотариусъ—с. с. Мих. Феофилакт. *Морозовъ* (Зосимовская ул.,
 д. Селивановыхъ); Помощн. ст. нот.—Александръ Африкановичъ *Херасковъ*
 (Сибирская ул. соб. д.);
 Г. Вологды: Ксенофонтъ Анис. *Кашинъ* (Гостиннодворская ул., д. Чул-
 ковой); Иос. Кипр. *Дземидко* (Гостиннодворская ул., д. Сатраповой);
 Вик. Алексѣевичъ *Иваницкій* (Золотушная наб., д. Гусева);—Алексѣй Алек-
 сѣевичъ *Дуловъ* (Благовѣщенская ул., д. Смирновой).
 Г. Грязовца:—Конст. Ильичъ *Пытуховъ*; Степанъ Семеновичъ *Ло-*
банцевъ.
 Г. Кадникова—Пав. Ив. *Ипатовъ*.
 Г. Никольска—Вас. Влад. *Колотиловъ*.
 Г. В. Устюга—Конст. Ник. *Церковницкій*.
 Г. Сольвычегодска—Вас. Лукичъ *Зеленчукъ*.
 Г. Устьсысольска—Федоръ Федоровичъ *Кудиновъ*.

Прокурорскій надзоръ.

Прокуроръ Суда—к. св. Конст. Дмитр. *Бендеръ*.
 Товарищи прокурора: тт. с. Ник. Вас. *Зеленовъ*; с. с. Вас. Троадіевичъ
Шавровъ; тт. с. Орестъ Эрнстовичъ *Пржигодскій*; н. ч. Конст. Андр. *Цен-*
керъ; к. с. Ник. Петр. *Петрушевскій*; н. с. Ник. Конст. *Полянскій*; тт. с.
 Левъ Ник. *Дылковъ*; тт. с. Николай Михайловичъ *Дылскій*.

Вологодская Тюремная Инспекція.

Тюремный Инспекторъ—к. а. Евг. Ив. *Абрамовичъ* (Б.-Дворянская ул.,
 д. Пермякова).
 Помощникъ—н. с. Александръ Николаевичъ *Селецкій* (Благовѣщен-
 ская ул. д. Смирнова).
 Секретарь при Тюремномъ Инспекторѣ—к. р. Веніаминъ Георгіевичъ
Тихомировъ (Московская ул., д. Сумкина).
 Ст. Дѣлопроизвод.—н. с. Ник. Алексѣевичъ *Кольнецкій*. (М.-Архангель-
 ская у. д. Кондратьева).

Дѣлопроизводитель—т. св. Андрей Александровичъ *Воробьевъ* (М.-Духовская ул., д. Шарыгина).

Временная каторжная тюрьма.

Начальникъ—г. с. Петръ Ив. *Ивановъ*; Помощники: Старшій г. с. Михаилъ Степановичъ *Меркурьевъ*; младшіе: г. с. Степанъ Ник. *Господаревъ* и н. ч. Михаилъ Викторовичъ *Орлинскій*; Сверхшт. помощ. к. р. Прокопій Антоновичъ *Томиловъ*.

Вологодская губернская тюрьма.

Начальникъ—тит. св. *Струтинскій*. Старшій помощ.—т. с. Мих. Ник. *Посельскій*; Помощникъ—к. р. Петръ Иван. *Панкратовъ*.

Присяжные повѣренные гор. Вологды.

Александровъ Алексѣй Авксентьевичъ (Московская ул., д. Алова).
Виноградовъ Алексѣй Михайловичъ (Зосимовская ул., д. Алова).
Гарюшинъ Сер. Анд. (Уг. Б.-Дворянской и Петер. ул., д. Девяткова).
Голубцовъ Пав. Алек. (Екат.-Дворянская ул. с. д.).
Достойновъ Орестъ Яковл. (Екатерининская ул., д. Девяткова).
Катиновъ Вас. Вас. (Б.-Дворянск. ул., с. д.).
Катрановъ Петр. Ив. (Пречистенская наб., с. д.).
Макѣевъ Вас. Ѳед. (Б.-Дворян., д. Галкина).
Розановъ Конст. Александр. (Пречистен. наб., д. Лабзиной).
Ситорскій Ник. Вас. (Галкинская ул., свой домъ).
Сопощко Арк. Осип. (Петербургская ул., д. Девяткова).
Трапезниковъ Влад. Никол. (Екат.-Двор. ул., д. Пановой).
Чудиновъ Серг. Серг. (Екатерининская ул., д. Толстова).

Помощники присяжныхъ повѣренныхъ.

Галкинъ Алексѣй Алексѣевичъ (Б.-Дворянская ул., свой домъ).
Котовъ Пав. Петр. (Московская ул., свой домъ).
Лобановъ Вас. Сем. (Багровская, № 10, д. Лобанова).
Товѣевъ Петръ Алексѣевичъ (Фрязин. наб., д. н-въ Писарева).
Тихановскій Сергѣй Ив. (Афанасьев. ул., д. Горбунова).
Снурницынъ Ник. Лавр. (г. В.-Устюгъ).
Пономаревъ Ал—дръ Андр. (М.-Духовская, д. Боброва).
Подъяковъ Мих. Раф. (г. В.-Устюгъ).

Частные повѣренные при окружномъ судѣ.

Василій Христофоровичъ *Бѣлозеровъ* (г. Вологда).
 Зосима Васильевичъ *Ермолинъ* (Екатерининская ул., д. Толстова).
 Баронъ Викторъ Федоровичъ *Мориенштерна* (Вологда, набережная Золотухи, д. Девяткова).
 Владиміръ Вячеславовичъ *Глубоковскій* (г. В.-Устюгъ).

Министерство Земледѣлія и Государственныхъ Имуществъ.

Вологодское Управление Земледѣлія и Государственныхъ Имуществъ.

Начальникъ управленія—д. с. с. Сигизмундъ Александровичъ *Суцескій* (Срѣтенская наб., д. Григорьевой).

Помощн. нач.—с. с. Юліанъ Норбертовичъ *Васневскій* (Дворянская д. Пермякова).

Чинов. особ. поруч.—к. а. Влад. Ипполит. *Харламовичъ* (Благовѣщенская, д. Эндоуровыхъ).

Стар. запасн. лѣсн.—и. о. стар. лѣсн. ревизора при управленіи—с. с. Филиппъ Мих. *Новокшановъ*. (М. Дворянская, д. Васильева).

Дѣлопроизводители столовъ: лѣсохозяйств.—н. с. Гиршъ Лейбовичъ *Гинецинскій* (Власьевская, д. Авдеевскаго).

Распорядит.—к. а. Ник. Ник. *Скорородовъ* (Калачная д. Андреева); сельско-хозяйств.—к. с. Мих. Ив. *Сафьяновскій* (Архангельская, д. Грачева). Старш. помощн. дѣлопроизв. столовъ: лѣсохозяйств.—г. с. Пав. Никифор. *Лавриненко* (Златоустинская, д. № 17), сельско-хозяйств.—г. с. Степ. Спирид. *Федотовъ* (Фроловская, д. Лыскова); бухгалтер.—к. с. Александръ Ильичъ *Штенниковъ*. Младш. пом. дѣлопр. столовъ: лѣсохозяйств.—г. с. Александръ Серг. *Зюковъ* (Сибирская, д. Хераскова), лѣсохозяйств.—н. ч. Андрей Венедикт. Варламовъ. (Бестужевская, д. Федорова), сельско-хозяйств. к. р. Ник. Ив. *Орловъ* (Фроловская, д. Сверчковой), сельско-хозяйств.—н. ч. Дм. Акимов. *Бариновъ* (Ильинская, д. Пономаревскаго), судебного—к. а. Ник. Ник. *Малининъ* (Калачная, д. Захарова). Судебнаго—к. а. Пав. Венедикт. *Ситниковъ*, бухгалтер.—н. с. Пав. Ник. *Уницкій*, арх.—экзек. управл. тт. с. Ив. Александр. *Холутинниковъ*, помощ. землем. управл.—н. ч. Бор. Александр. *Страховичъ*.

Чины лѣсоустройства:

Ревизоръ лѣсоустр.—с. с. Александръ Ник. *Царевскій* (Зосимовская, д. Царевскаго).

Завѣдыв. партіями по лѣсоустр.: 1 пар.—старш. таксаторъ Александръ Зах. *Борокъ* (Ильинская, д. Шипулина), 2 пар.—стар. такс. Александръ Александр. *Битрихъ* (Б. Обуховская), 3 пар.—старш. такс. Юрій Григ. *Гулюшкинъ* (Бестужевская, д. Дмитриевской), 4 пар.—стар. такс. Сер. Ив. *Купріяновъ* (Зосимовская, д. № 20), 5 пар.—старш. такс. к. с. Мих. Пав. *Конкулевичъ* (М. Духовская 14), 6 пар.—млад. такс. Вас. Вас. *Каспари* (Глинки, д. Ешкилевой), 7 пар.—стар. такс. Александръ Рафаил. *Зепаловъ* (М. Дворянская, д. Тузовой), 8 пар.—млад. зап. лѣсн. Фед. Фед. *Валленбургеръ* (Калачная, 33).

Производители работъ по лѣсоустройству: млад. такс. Кон. Ив. *Широнъ*; млад. зап. лѣсн. Влад. Ник. *Соловскій*; млад. такс. *Пузиновскій*; мл. зап. лѣсн. *Выжевскій*; мл. такс. Левъ Эдмундов. *Битнеръ*; мл. такс. тт. с. Влад. Серг. *Бураковскій*; мл. зап. лѣсн. Алексѣй Фед. *Борисовъ*; мл. зап. лѣсн. *Кирхоглани*; мл. зап. лѣсн. *Розовскій*; мл. такс. *Скржипчинскій*.

Гидротехническій Отдѣлъ.

Завѣдывающей отдѣломъ инж.-гидрот.—к. сек. Карлъ Давид. *Янсонъ*, (Галкинская, д. Лопатина); стар. техн. Влад. Конидіев. *Гребенчиковъ* (Б. Дворянская ул.); техники: Александр. Георг. *Телемъ*, Евдок. Кондрат. *Коротенко*.

Спеціалисты по молочному хозяйству:

Стар. спеціалистъ по молоч. хоз. въ Сѣв. г. Карлъ Христіановичъ *Риффесталь* (Фроловская, д. Проскуракова).

Техн.-маслод. Мат. К. *Гольмъ* (ст. Пундуга); младш. INSTR. молочн. хоз. Янъ Андр. *Цинасъ* (ст. Пундуга, сѣв. ж. д.); техн.-маслод. Алексѣй Кон. *Нельовъ* (ст. Лежа, с. ж. д.); Ив. Андр. *Абельтинъ* (Вологда); Гавр. Ив. *Добряковъ*.

Спеціалісты по луговодству:

Спец. Вл. Петр. *Панферовъ* (Петербургская, д. Акимова).
Инстр. по луговодству А. И. *Камбертъ* (В. Устюгъ).

Партія по отводу дополнительныхъ земельн. и лѣсн. надѣловъ.

Завѣд. стар. зап. лѣсн.—с. с. Натанъ Моисеев. *Троцкій* (Власьевская, д. Колесникова).

Чины мѣстнаго лѣснаго управленія:

Стар. запасн. лѣсничіе, завѣдывающіе лѣсничествами:

Вологодскимъ—с. с. Александръ Акимов. *Надеждинъ* (Вологда).

Толшемскимъ—с. с. Ал-ндръ Феликс. *Новаковский* (Тотьма).

Стар. лѣс. ревизоры, завѣд. лѣсничествами:

Удимскимъ—к. а. Дм. Сем. *Ратановъ* (Устюгъ).

Михайловскимъ—к. сов. Сем. Леонтьев. *Юнѣевъ* (Вологда, Калачная, д. Голубевой).

Сухонскимъ—к. сов. Ник. Полиектов. *Щекотовъ* (Тотьма).

Млад. лѣсн. ревизоры, завѣд. лѣсничествами:

Устьнемскимъ—к. сов. Людвигъ Игн. *Александровичъ* (с. Устькуломъ).

Вычегодскимъ—к. сов. Мих. Виктор. *Кирмаловъ* (Устьсысольскъ).

Устьсысольскимъ—н. с. Яковъ Мих. *Пенинскій* (Устьсысольскъ).

Яренскимъ—к. а. Серафимъ Мих. *Суворовъ* (Яренскъ).

Горковскимъ—к. а. Алексѣй Ив. *Петровъ* (Верхо-Тоемское п. о.).

Черевковскимъ—к. а. Генрихъ Оттовичъ *Зилинъ* (Черевковское п. о.).

Котласскимъ—к. сов. Мих. Августов. *Мѣницкій* (Устюгъ).

Юскимъ—к. а. Вас. Ив. *Назарѣевъ* (Устюгъ).

Анданскимъ—н. с. Степ. Григ. *Линзенбартъ* (Никольскъ).

Моломскимъ—тит. с. Ник. Ив. *Рогали-Левуцкій* (Никольскъ).

Брусенскимъ—к. сек. Ник. Осип. *Пахарь* (Монастырехинская п. ст.).

Хозьминскимъ—тит. с. Александръ Евген. *Боидановъ* (Вельскъ).

Троицкимъ—к. сек. Ник. Ив. *Митюшевъ* (Устьсысольскъ).

Лѣсничіе 1-го разр. лѣсничествъ:

Вымскаю—к. сов. *Прокофьевъ* (Устьвымская п. ст.).

Важскаю—к. сек. Георг. Вас. *Кульковъ* (Яренскъ).

Уфтоюскаю—к. сов. Кузьма Филип. *Бойко* (Красноборскъ).

Сольвычегодскаю—к. сов. Павлинъ Андр. *Алмазовъ* (Сольвычегодскъ).

Георгиевскаю—к. сов. Адольфъ Генрих. *Натъ* (Никольскъ).

Верхне-Унженскаю—к. сов. Александръ Пав. *Усковъ* (Никольскъ).

Вознесенскаю—к. а. Конст. Потапов. *Колесниковъ* (ст. Вознесенье, Вологод. губ.).

Глубоковскаю—н. с. Ник. Гавр. *Гурьевъ* (ст. Коноша, с. ж. д.).

Кадниковскаю—н. с. Влад. Никтополіон. *Поповъ-Введенскій* (Кадниковъ).

Грязовецкаю—к. сов. Юліанъ Мат. *Струкъ* (Грязовець).

Вельскаю—зав. лѣсной школой к. а. Ал-ндръ Герас. *Костинъ* (Вельскъ).

Тотемскаю—зав. лѣсной школой, н. с. Евгенийъ Мих. *Дмитріевскій* (Тотьма).

Лѣсничіе II-го разряда лѣсничествъ:

Помоздинскаю—к. с. Александръ Эдуард. *Фонъ-Риль* (Устьсысольскъ).

Небдинскаю—н. с. Эмилій Антон. *Столковский* (Устьсысольскъ).

Сысольскаю—к. а. Гуго Морицевичъ *Ролландъ* (Устьсысольскъ).

Ношульскаю—тит. с. Вас. Сем. *Боидановъ* (Устьсысольскъ).

Удорскаю—г. с. Ник. Павл. *Жириковъ* (Яренскъ).

Гавриловскаю—г. с. Петръ Егор. *Пасынковъ* (Сольвычегодскъ).

Верхне-Тоемскою—н. с. Вас. Андр. *Вознесенскій* (Верхо-Тоемское почт. отд.).

Устьянскаю—к. а. Антонъ Антон. *Заблоцкій* (Вельскъ).

Виллеюдскою—н. с. Пав. Ив. *Шокуровъ* (Сольвычегодскъ).

Лальскою—н. с. Степ. Александр. *Векшинскій* (Лальскъ).

Чадромскою—н. ч. Петръ Дм. *Аицевъ* (Вельскъ).

Устюгскою—к. с. Вас. Конст. *Дмитріевъ* (Устюгъ).

Стрѣлкинскаю—к. а. Сер. Фед. *Ошманъ* (Кичменгскій г.).

Пушемскою—н. с. Вас. Ив. *Силантьевъ* (Подосиновское п. от.).

Ентальскою—тит. с. *Кукевичъ* (Подосиновское п. от.).

Межевскою—к. а. Вас. Викент. *Юриель* (Г. Кологривъ, Костр. г.).

Пышугскою—к. с. Емельянъ Ив. *Бусловичъ* (ст. Пышугъ, Костр. г.).

Волмановскою—г. с. Адольфъ Адольф. *Шилановичъ* (Никольскъ).

Шевденскою—к. р. *Горельченко* (Тотьма).

Летскою—к. а. Александръ Вас. *Измалковъ* (ст. Мураши, Перм. ж. д.).

Бояявленскою—к. с. *Беренсъ* (ст. Жаръ, Волог. г.).

Нюксенскою—к. а. Ив. Гансовичъ *Зельвникъ* (ст. Жаръ, Вол. г.).

Фолминскою—к. а. Максимилианъ Вас. *Вельсъ* (п. ст. Шуйская).

Сондуковскою—тит. с. Адольфъ Робертъ. *Каттманъ* (Тотьма).

Пустошуйскою—н. с. Маріанъ Зенов. *Берлинскій* (п. ст. Шуйская).

Завѣдывающіе вакантными лѣсничествами:

Андреевское—к. сов. Александръ Пав. *Усковъ* (Никольскъ).

Вислянское—к. а. Ив. Петр. *Поляковъ* (Чердынь, Перм. г.).

Сидоровское—к. с. Александръ Эдуардов. *Фонъ-Риль* (Устьсысольскъ).

Печерское—к. с. Ник. Ив. *Митюшевъ*.

Шанальское—к. а. Антонъ Антон. *Заблоцкій* (Вельскъ).

Нижне-Лузянское—к. а. Мих. Алексѣев. *Анкудиновъ* (г. Лальскъ).

Преподаватели низшихъ лѣсныхъ школъ:

Помощ. лѣсн. Вельск. лѣснич. и препод. низ. лѣс. шк.—к. р. Ник. Вас.

Дьяковъ (Вельскъ).

Помощ. лѣсн. Тотемск. лѣснич. и преп. низ. лѣс. шк.—Борисъ *Лебедевъ* (Тотьма).

Помощ. лѣсн. Тотемск. лѣснич. и препод. Ник. *Плѣнинъ* (Тотьма).

Вологодскій Молочно-Хозяйственный Институтъ.

Директоръ Вологодскаго Молочно-Хозяйств. Инст.—к. а. Мих. Степ. *Карповъ* (Благовѣщенская ул., д. Никольскаго).

Управл. имѣніемъ Института—Мих. Евген. *Казанскій* (Благовѣщенская, д. Никольскаго).

Завѣд. мол.-хоз. опытн. станціей Мих. Андр. *Януновъ*.

Землеустроительныя Комиссіи.

Губернская Землеустроительная Комиссія.

Исп. об. непр. члена Губ. Земл. Комиссіи—к. с. Леонидъ Ив. *Ланиам-меръ* (Желвунцовская ул., д. Цехъ).

Секретарь—к. а. Конст. Дм. *Егоровъ* (Калачная д. Кудрявцева).

Непремѣнные члены и секретари уѣздныхъ землеустр. комиссій.

Вологодской—к. сов. Влад. Серг. *Макшеевъ* (Галкинская д. Баранѣва).

Секретарь—н. ч. Мих. Фед. *Лебедевъ* (Благовѣщенская ул., д. Новоникольскаго).

Вельской—к. сек. Конст. Сотеровичъ *фонъ-Шпиндлеръ* (Вельскъ).

Секретарь—к. р. Владиміръ Николаевичъ *Сивовъ* (Вельскъ).
Грязовецкой—н. сов. Ник. Аркадьевичъ *Порошинъ* (Грязовець).
 Исп. об. секретаря—Ник. Петровичъ *Столытовъ* (Грязовець).
Кадниковской—к. сов. Влад. Никтополіоновичъ *Поповъ - Веденскій*
 (Кадниковъ).

Секретарь—к. р. Степанъ Александровичъ *Богомоловъ*.
Никольской—вр. и. о. Ник. Петр. *Заболотскій* (Никольскъ).
 Секретарь—к. р. Петръ Фед. *Горданчукъ*.
Сольвычегодской—тит. сов. Викторъ Вацлавовичъ *Шиманскій* (Соль-
 вычегодскъ).

Секретарь—к. р. Владиміръ Феодосьевичъ *Чудиновъ*.
Тотемской—вр. и. о. Карль Яковлевичъ *Шлидтъ* (Тотьма).
 Секретарь—к. р. Мих. Алексѣевичъ *Голубковъ*.
В.-Устюжской—к. сов. Леонидъ Павл. *Гладыревскій* (В. Устюгъ).
 Секретарь—вакансія.

Партія по заготовленію переселенческихъ участковъ въ Вологодской и Пермской губ. (г. Вологда, Б. Дворянская ул.).

Завѣдывающій округомъ партіи *Шалевичъ*, Станиславъ Адольфовичъ
 (Галкинская ул., д. Горемыкина).

Производители работъ высшаго оклада: *Галецкій*, Адольфъ Ипполито-
 вичъ; *Копфштейнъ* Артуръ Эрнестовичъ; *Волковъ*, Иванъ Владиміровичъ;
 производ. работъ младш. оклада: *Долбровскій*, Петръ Петровичъ; *Рычковъ*,
 Николай Михайловичъ; помощн. произв. работъ: *Даричевъ*, Василий Сер-
 гѣевичъ; *Рынинъ*, Николай Степановичъ; *Рыхлинскій*, Владиславъ Леополь-
 довичъ; *Отсолишъ*, Максимъ Александровичъ.

Завѣдывающій агрономической помощью агрономъ *Глушицкій*, Николай
 Викентьевичъ; топографы: *Емельяновъ*, Николай Павловичъ; *Пономаревъ*,
 Николай Михайловичъ; *Галиофъ*, Вильгельмъ Михайловичъ.

З Е М С Т В О .

Вологодское Губернское Земство.

Предсѣдатель Упр.—Александръ Александровичъ *Можайскій*, капит.
 2-го ранга (Екатерининская ул. с. д.).

Члены Управы: 1) Заст. мѣсто предс. Андр. Плат. *Лихаревъ*, д. с. с.
 (Екатерининская ул., д. Можайскаго),

2) Никол. Мих. *Дружининъ* с. с. (Калачная ул., д. Фантгофъ).

3) Петръ Юльевичъ *Зубовъ* (Подлѣсная ул., д. Ильинской).

Завѣдующіе отдѣлами.

Оцѣночно-статистическимъ—Евгеній Владиславовичъ *Пашковскій* (Зо-
 симовская ул., д. Алова).

Страховымъ—Фед. Васил. *Сысоевъ* (Ек.-Двор., д. Коровкина).

Санитарнымъ—врем. Ник. Влад. *Фалинъ* (уг. Никольской и Калашной,
 д. Ажисантовой).

Пенсіоннымъ—Влад. Вас. *Васильевъ* (Власьевская ул., д. Суконщикова).

Народнаго образованія—Ник. Вас. *Карауловъ* (Дворянская ул., с. д.)

Экономическимъ (касса мелк. кред.)—Ив. Петр. *Галабутскій* (Екате-
 рининская ул., д. Девяткова).

Агрономическимъ—Агр. Ив. Як. *Багаевъ*.

Благодѣлательнымъ—Ив. Мих. *Квашининъ*.

Канцелярія Управы.

Секретарь—Ив. Флег. *Авессаломовъ*, помощн. секр.—Мих. Ив. *Лобановъ*, регистр.—А. В. *Воробьевъ*, архивариусъ—П. К. *Щепетковъ*.
 Бухгалтеръ—Андр. Вас. *Соколовъ*, техникъ—А. К. *Ивановъ*.

Инструкторы по счетоводству.

Клавд. Евламп. *Зенковъ*, Ив. Порфир. *Инатъевскій*.

Завѣдующіе складами.

Книжнымъ—Леонидъ Никол. *Спановскій*, помощн. зав. Люд. Ив. *Красильникова*, В.-Устюгскимъ отдѣл. кн. скл. М. А. *Попова*, Тотемскимъ отдѣл. кн. скл. Марія Ив. *Николаева*, Кустарнымъ Мина Алексѣевна *Боронинская*, Сельско-хозяйственнымъ—Р. К. *Браинъ*.

Страховые Агенты Губернскаго Земства.

Вологодскаго у.: Ник. Вас. *Кручининъ* (Фрязиновская наб., д. Королева) и Мих. Мих. *Григорьевъ* (противъ ц. Іоан. Богослова д. Михайлова). Грязовецкаго у.: Евг. Павл. *Кудряшовъ* (Грязовець), Ник. Алексѣев. *Боюродскій* (г. Грязовець) и Дм. Антонов. *Лавровъ* (с. Шуйское, Тотем. у.) Кадниковскаго у.: Мих. Павл. *Куперинъ* (Кадниковъ), Вас. Александровичъ *Воеводинъ* (ст. Пундуга сѣв. жел. д.). Вельскаго у.: Александръ Ив. *Пономаревъ* (г. Вельскъ), Вас. Григор. *Лобановъ* (пос. Верховажье, Вельск. у.). Тотемскаго у.: Ефимъ Мих. *Шубинъ* (г. Тотьма), Александръ Алек—ндров. *Зеленецкій* (г. Тотьма). В.-Устюгскаго у.: Петръ Антонов. *Завинскій* (г. В.-Устюгъ). Никольскаго у.: Ив. Ив. *Ивановъ* (г. Никольскъ) и Алексѣй Ив. *Мезеневъ* (с. Подосиновець, Никольск. у.). Сольвычегодскаго у.: Конст. Мих. *Поповъ* (г. Сольвычегодскъ) и Андрей Леонтьев. *Карушевъ* (с. Черевково, Сольв. у.). Яренскаго у.: Пав. Дм. *Даниловъ* (г. Яренскъ). Устьсысольскаго у.: Влад. Алексѣев. *Власевъ* (г. Устьсысольскъ) и Антонъ Павл. *Гавриловъ* (с. Устькуломъ, Устьс. у.).

Фельдшерская школа губ. земства (при губернс. земск. больн.).

Директоръ—старш. врачъ губ. земской больн. Серг. Фед. *Горталовъ*.

Вельское Земство.

Предсѣдатель Управы—Савв. Ник. *Поддьяковъ*, кол. асс., назначенъ Высочайшимъ приказомъ.

Члены: 1) Алексѣй Федор. *Некрасовъ*, 2) Ник. Ник. *Болдыревъ*, 3) Дм. Ал—ндровичъ *Ожигинъ*.

Секретарь—*Поповъ*, Бухгалтеръ—Илья Ник. *Шатиловъ*, Техникъ—Всев. Ив. *Шучевъ*, Управляющій Аптекой—Ник. Дм. *Борисовъ*.

Грязовецкое Земство.

Предсѣд.—Александръ Павл. *Морозовъ*, купецъ.

Члены: 1) Мих. Никиф. *Мершинъ*, 2) Ал—ндръ Вас. Красильниковъ. Секретарь—Алек—ндръ Сем. *Баскаковъ*, Бухгалтеръ—Вас. Степ. *Шереметьевъ*, Завѣдующій оцѣн. оклад отд.—Вас. Ант. *Феофаровъ*, Техникъ—Мих. Мих. *Никитинъ*, Агрономъ—Іосифъ Алексѣевичъ *Зальскій*, Управляющій аптекою—Ант. Матв. *Родринскій*.

Устьсысольское Земство.

Предсѣдатель—Вас. Петр. *Оплеснинъ*, купецъ, назначенъ Высочайшимъ приказомъ.

Члены: 1) И. Е. *Инатова*, 2) С. П. *Конева*, 3) Н. О. *Мелехин*, 4) А. С. *Потапов*.

Секретарь—*Тентюкова*, Бухгалтерь—Н. И. *Забоева*, Агрономъ—К. В. *Тараконовский*, дорожные техники: *Першин* И. Я., *Сорокин*, Е. Г. *Нойев* В. Н. и *Синицын* Н. Д. Управляющий аптекой Н. М. *Коробчевский*.

Яренское Земство.

Предсѣд. Управы—Николай Васильевич *Изюмов*, кол. сов., назначенъ Высочайшимъ приказомъ.

Члены: 1) Николай Ив. *Жданов*, 2) заступающий мѣсто предсѣд. Ник. Андреев. *Ворсин*, 3) Ник. Петр. *Козлов*, 4) Ив. Ник. *Посельский*.

Секретарь—Альбертъ Христофовичъ *Роман*, Бухгалтерь—Ив. Павл. *Сырорыбов*, Завѣдующій земской почтою—Мих. Ник. *Епов*, Завѣдующій народ. обр.—Евлампій Мих. *Едемский*, Техники—Мих. Мих. *Попов*, Юсифъ Юсиф. *Сухов*, Завѣдующій сел.-хоз. скл.—Влад. Никит. *Кобычев*; хлѣбнымъ скл.—Ник. Алексан. *Глотов*; Управляющая аптекой—Софья Констант. *Писарева*.

Сольвычегодское Земство.

Предсѣд. Управы—Валер. Вас. *Попов*, кол. рег.

Члены: 1) Заст. мѣсто предсѣд.—Ив. Ив. *Розанов*, 2) *Каретин* В. И., 3) *Горяев* Як. Фед.

Секретарь—Н. Н. *Аруев*, Бухгалтерь—А. Ф. *Юрачев*, дорожный техникъ—Е. Я. *Раскин*, Провизоръ аптеки—Д. А. *Спаский*, Агрономъ—Э. А. *Цинис*, Техникъ—П. Е. *Плешков*.

Велико-Устюгское Земство.

Предсѣд. Управы—Александръ Мих. *Быстров*, кол. асс., назначенъ Высочайшимъ приказомъ.

Члены: 1) Заступ. мѣсто Предсѣд.—Як. Ар. *Большаков*, 2) *Старостин* Раф. Гр., 3) *Попов* Александръ Ан.

Бухгалтерь—Н. П. *Пономарев*, Дѣлопроизводитель оклад. стола—А. М. *Васильев*, Завѣдующій народ. обр.—Н. П. *Заварин*, Провизоръ—К. И. *Краев*, Техникъ—В. К. *Лавдовский*, Агрономы—М. Г. *Степанов*, И. Ю. *Дамберг* (опыт. Дым. хоз.)

Никольское Земство.

Предсѣдатель—*Воинов* Вас. Вас.

Члены: 1) *Шадрин* Антонъ Мих., 2) *Берсенева* Максимъ Тарасовичъ, 3) *Заворотова* Фед. Дм.

Секретарь—*Фолинский* Петръ Павловичъ, Бухгалтерь—*Куратов* Павелъ Никол. Завѣдующій почтой—*Кумов* Феодосій Павл., Агрономъ—*Черепович* Иванъ Арсен., Техникъ—*Миних* Ив. Даниловичъ, Завѣдующій школьн. хоз.—*Комаров* Дм. Акиндиновичъ, Управ. аптекой—*Дроздовский* Родиславъ Христофоровичъ, Инструкторша ткацкой маст.—*Дятлова* Анна Ив

Вологодское Уѣздное Земство.

Предсѣд. —*Вилинский* Сергѣй Владиміровичъ.

Члены: 1) *Улитин* Александръ Варсон., 2) *Лукьянов* Влад. Дмит. 3) *Солодунов* Пав. Яков.

Секретарь—*Рождественский* Андрей Вас., Бухгалтерь—*Васильев* Мих. Вас., Завѣдующій оцѣночнымъ отдѣломъ—*Сермягин* Алексан. Ив., Завѣдующій народ. обр.—*Пшеницын* Вас. Андр., Техникъ—*Потапов* Иона Ив., Агрономы: *Голубев* Дмитрій Яковл., *Родко* Зах. Зах., *Чернышев* Леонидъ Петр., *Базов* Вас. Макс., *Цыповский* Юкумъ Юрьевичъ.

Тотемское Земство.

Предсѣд.—*Шумляевъ* Конст. Сем.

Членъ—*Шабановъ* Вас. Алексѣев., *Поповъ* Пав. Алексѣев.

Секретарь—*Вахшуровъ* Акиноръ Мих., Бухгалтеръ—*Пономаревъ* Ник. Матв., Агрономы: *Кузьминъ* Александръ Ник., *Соловьевъ* Петръ Григ., Техники: *Казановскій* Влад. Ник., Провизоръ—*Соболевъ* Ив. Егор. Завѣдующій почтою—*Дедюхинъ* Александръ Ник., Инструкторъ школь—*Петровъ* Александръ Ник.

Кадниковское Земство.

Предсѣдатель—*Дилакторскій* Сергѣй Александровичъ, ст. сов.

Члены: 1) Заступ. мѣсто предсѣдателя *Поповъ* Сергѣй Алексѣевичъ, 2) *Пиличевъ* Веніаминъ Алексѣевичъ, 5) *Коржавинъ* Алексѣй Никоноровичъ. Секретарь Пав. Сем. *Коловъ*.

Земскіе врачи Вологодской губ.**Губернскаго земства.**

Губ. земск. больн. старш. вр. Сергѣй Фед. *Горталовъ*. Ординаторы: гинеколог.—Ал-дръ Ник. *Орловъ*, хирургическаго—Пав. Пав. *Мокровскій*, бактериолог.—С. А. *Дмитріевъ*, сифилитическ.—Мих. Мих. *Содманъ*.

Завѣдующій Кувшиновской психіатр. леч.—Вас. Вас. *Родкевичъ*. Ординаторы: Я. М. *Житловскій*, Н. Н. *Воскресенскій*, Над. Мих. *Гаршина*.

Кадниковскаго уѣзда.

1 уч. *Ситшко* Іліодоръ Касперовичъ (г. Кадниковъ). 2 уч. *Бантле* Надежда Антоновна (с. Никольское), 3 уч. *Бояоявленскій* Александръ Вячеславовичъ (с. Троице-Енальское), 4 уч. *Цвѣтковъ* Василій Павловичъ (с. Устье), 5 уч. вакансія (с. Усть-рѣка), 6 уч. *Замятинъ* Аркадій Васильевичъ (с. Васьяновское).

Грязовецкаго уѣзда.

Бронниковъ Алексѣй Александровичъ (Грязовецкая больн.). *Бурсикова* Елизавета Яковлевна (Грязовецк. больн.). *Дерягинъ* Василій Павловичъ (Святогорская леч.). *Бронниковъ* Александръ Ник. (Раменская леч.). *Сибирцевъ* Феодосій Евгеньевичъ (Шепяковская леч.). *Замятинъ* Виталій Павловичъ (Купреяновская леч.). *Гендеништейнъ* Парасковья Моисеевна (Семенцевской врач. участ.).

Никольскаго уѣзда.

Перовъ Михаилъ Автономовичъ (Никольск. больн.). *Отроковъ* Ник. Васильевичъ (Подосиновская больн.). *Капустинъ* Александръ Феодосіевичъ (Вознесенская больн.). *Коржавинъ* Владиміръ Ивановичъ (Городецкая больн.). *Рѣдькинъ* Михаилъ Петровичъ (с. Вознесенье). *Керкисъ* Екатерина Рувиновна (г. Никольскъ).

Вологодскаго уѣзда.

Саканцевъ С. А. (Городская леч.). *Романовскій* Н. М. (Угольская леч.). *Борнякова* О. П. (Несвойская леч.). *Ренатовъ* Н. А. (Хрѣновская леч.). *Красиковъ* А. Е. (Сухонская леч.). *Машарскій* И. А. (Кубенскій вр. пункт.). *Г. Черномордикъ* (Новленская леч.).

Сольвычегодскаго уѣзда.

Заливскій Ник. Ипполитовичъ (Сольв. больн.). *Хорошевъ* Зосима Николаевичъ (Сольвыч. больн.). *Мишурскій* Ник. Аполлоновичъ (Ильинская больн.). (Красноборская больница, вакансія). *Гамбургъ* Рафаиль Викентьевичъ (Черевковская бол.). *Насоновскій* Ник. Ив. (Верхотоемская больн.). *Трусевичъ* Станислава Ипполитовна (Покровскій пріемный покой). *Медвѣдевъ* Мих. Ив. (Березонаволоцкій пріем. покой). *Потанинъ* Ник. Александровичъ (Тимошинскій пріемный покой). Афанасьевскій пріемный покой—вакансія.

Устьсысольскаго уѣзда.

Шмелевъ В. А. (Город. бол.). *Дзюба* Н. И. (с. Визинга). *Розановъ* Д. И. (с. Объячево). *Ключаревъ* А. С. (с. Корткерось). *Кедровскій* А. Н. (с. Подъельскъ). *Поповъ* И. С. (с. Устькуломъ). С. Троицко-Печерское—вакансія.

Яренскаго уѣзда.

Писарева Вѣра Константиновна (Яренскъ). *Добряковъ* Константинъ Евгеньевичъ (Яренскъ). *Бронниковъ* Ник. Алексѣевичъ (с. Усть-Вымь). *Фабрикантъ* Динора Александровна (Ертомская леч.).

Тотемскаго уѣзда.

Кулепетовъ Петръ Мих. (Город. бол.). *Урюмовъ* Андрей Павл. (Кокшенгская бол.). *Бѣлянинъ* Влад. Ив. (Леденгская бол.). *Андроновъ* Феодос. Конст. (Шуйская бол.). *Пикуновъ* Ник. Ильичъ (г. Тотьма).

Вельскаго уѣзда.

Леонтьевскій Петръ Мих. (Вельск. бол.). *Леонтьевскій* Борисъ Петровичъ (Верховажская бол.). *Бѣляевъ* Александръ Виталиевичъ (Чушевиц. бол.). *Ширикова* Агнія Мих. (Бестужевская зем. бол.).

В.-Устюгскаго уѣзда.

Тиморевъ Прохоръ порфирьевичъ (Устюг. бол.). *Шерина* Антонина Павловна (Устюг. бол.). *Линовскій* Казиміръ Антоновичъ (г. Устюгъ). *Барышевъ* Александръ Вас. (Лальская бол.). *Якубовъ* Влад. Александровичъ (Удимская бол.). *Лавровъ* Валентинъ Григор. (Страдной пріем. покой).

Городскія самоуправленія и ихъ учрежденія.**Городъ Вологда.**

Гласные Вологодской Городской Думы четырехлѣтія 1909—1912 г.г.

Андреевъ Ник. Ник. (Московская ул. с. д.).

Варакинъ Даніиль Фед. (Дмитріевская наб. с. д.).

Варакинъ Ив. Фед. (Дмитріевская набережн. с. д.).

Виноградовъ Алексѣй Мих. (Зосимовская у. д. Алова).

Горталовъ Сер. Фед. (Петровская с. д.).

Девятковъ Александръ Александр. (Екатерининская у. с. д.).

Девятковъ Дмит. Кирил. (Золотушная наб. с. д.).

Десъ-Фонтейнесъ Петръ Эдуард. (Екатерининская-Двор. с. д.).

Доловъ Вас. Вас. (Гостиннодворская с. д.).

Дружининъ Ник. Мих. (Владычная слоб. д. Фантгофъ).

Еремѣевъ Александръ Ксенофонт. (Козленская ул. с. д.).

Занинъ Сем. Пет. (Пятницкая у. с. д.).
Катиновъ Вас. Вас. (Уг. Дворянск. и Бестужев. с. д.).
Катрановъ Петръ Ив. (Пречистенская наб. с. д.).
Клушинъ Александръ Фед. (Никольская у. с. д.).
Копыловъ Фед. Андр. (Козленская у. с. д.).
Кондратьевъ Ив. Дм. (М.-Архангельская с. д.).
Коньковъ Алек. Мих. (Благовѣщенская у. с. д.).
Креммертъ Ив. Ив. (Кирилловская ул. с. д.).
Линдеръ Фридрихъ Вас. (М.-Духовская с. д.).
Мазалевъ Ив. Ив. (Гостиннодворская с. д.).
Маслениковъ Ник. Яковл. (Дмитріевская наб. с. д.).
Межайской Ал. Александр. (уг. Желвунцовской и Екат. с. д.).
Немировъ Ник. Иван. (Громовская с. д.).
Неплюевъ Александръ Ник. (Екатер.-Двор. д. Левашева).
Овечкинъ Фед. Ник. (Золотушная наб. с. д.).
Озоль Карлъ Карл. (Московская с. д.).
Паничевъ Ив. Дм. (Благовѣщенская с. д.).
Правдинъ Александръ Павл. (Духовская с. д.).
Проскуряковъ Влад. Ник. (Московская ул. д. Морозова).
Пшеницынъ Афанасій Фед. (Московская с. д.).
Пуятюевъ Пав. Александр. (у Каменнаго моста с. д.).
Равский Ливерій Викт. (М.-Петровская с. д.).
Свѣшниковъ Вл. Ив. (Кирилловская с. д.).
Севастьяновъ Григ. Ст. (М.-Духовская с. д.).
Спорскій Ник. Вас. (Галкинская с. д.).
Симаковъ Влад. Александр. (М.-Духовская с. д.).
Смирновъ Ив. Ив. (Кирилловская с. д.).
Сомовъ Вл. Ник. (Кузнецкая с. д.).
Титовъ Дм. Ив. (Фрязиновская наб. с. д.).
Федосьевъ Ник. Сем. (Духовская с. д.).
Цехъ Карлъ Фридрих. (Желвунцовская с. д.).
Чуринъ Ив. Евгр. (Богословская с. д.).
Шустиковъ Андрей Алексѣев. (Фрязиновская наб. с. д.).
Юшинъ Як. Яковл. (Московская с. д.).
Яковлевъ Серг. Мих. (Духовская с. д.).

Представители вѣдомствъ:

Предсѣд. Уѣзд. Зем. Управы *С. В. Виленскій* (Власьевская у. д. Уѣзд. Земства).

Депут. Дух. св. о. Іоаннъ *Бѣлковъ* (Соборный домъ).

Составъ Городской Управы:

Городской голова—*Волковъ* Ник. Александр. (Петербургская с. д.).

Члены Управы:—*Овечкинъ* Фед. Ник., Заступающ. мѣсто Гор. Гол. (Золотушная наб. с. д.).

Рынинъ Степ. Матв. (Антипьевская с. д.).

Сахарновъ Конст. Александр. (Московская с. д.).

Секретарь—*Павловъ* Фед. Конст. (Подлѣсная д. Конькова № 19).

Техникъ—*Максимовъ* Алексѣй Афан. (Подлѣсная с. д.).

Бухгалтеръ—*Данченко* Мих. Григ. (Власьевская с. д.).

Дѣлопроизв. оцѣноч. стола—*Василевъ* Сер. Анатол. (Козленская ул. д. Тихова).

Врачъ для бѣдныхъ—*Петровъ* Ив. Петр. (Покровская, д. Шишкарева),

Санитарный—*Покровский* Арк. Ник. (уг. Фроловской и Екатер. с. д.).
 Ветер. врач завѣдующ. бойней—*Поповъ* Анат. Пав. (Глинки д. Попова).
 Завѣд. водопровод. *Киселевъ* Никоноръ Ѳед.

Вологодскій Сиротскій Судъ.

Предсѣдатель—*Девятковъ* Дм. Кирилл. (Золотушная наб. с. д.).
 Члены: *Шишкаревъ* Давидъ Мих. (Екатер. с. д.).
Аловъ Мих. Дм. (Спасская пл. с. д.).
 Протоколисть—*Знаменскій* Мих. Пав. (М.-Дворянск. д. Знаменск.).

Вологодскій Городской Общественный Банкъ.

Директоръ—*Клушинъ* Ив. Фед. (Никольская с. д.).
 Тов—щи: *Поповъ* Минсонъ Вас. (Гостиннодворская с. д.).
Пристѣновъ Ник. Петр. (Громовская с. д.).
 Бухгалтеръ—*Карповъ* Ѳед. Аполлосовичъ (Благовѣщен. с. д.).

В.-Устюгъ (уѣздн.)

Городская Управа.

Городской Голова Яковъ Емельян. *Емельяновъ*.
 Члены Управы: Заступ. мѣсто Головы Алексѣй Ник. *Кушеверскій* и
 Василий Павл. *Уваровскій*. Секретарь—Мих. Ник. *Демьяновскій*. Бухгалтеръ—Алек. Алексѣев. *Пановъ*.

Устюгскій Сиротскій Судъ.

Предсѣдатель—Городской Голова. Члены: Ник. Петр. *Истолинъ*,
 Ив. Ив. *Шубинъ* и Ник. Ник. *Торловъ*. Письмоводитель—Николай Ильичъ
Трубачевъ.

В.-Устюгскій Городской Общественный Банкъ.

Директоръ—Андрей Иннокентьевичъ *Смолинъ*. Товарищи Директора:
 Конст. Семен. *Бабиковъ* и Ив. Петр. *Азовъ*. Бухгалтеръ—Павель Дмитр.
Хабаровъ.

Верховаяжская Городская Управа.

Городской староста Алексѣй Никонор. *Швецовъ*.
 Помощ. старосты—Вас. Гавр. *Сухановскій*.

Вельская Городская Управа.

Городской староста Александръ Кузмичъ *Катковъ*.

Грязовецкая Городская Управа.

Городской Голова (вакансія). Члены: Сер. Пав. *Галанинъ* (онъ-же
 заступающій мѣсто Городского Головы) и Ник. Андр. *Калушинъ*. Секретарь—
 Акидинъ Алекс. *Соколовъ*. Бухгал.—Ив. Ив. *Карауловъ*. Предсѣд. Сиротск.
 Суда—Городской Голова (вакансія). Члены: куп. Григ. Капитон. *Третьяковъ*
 и мѣщ. Ник. Ѳед. *Москвинъ*.

Кадниковская Городская Управа.

Город. Голова—Иванъ Александровичъ *Малафѣевъ*. Помощникъ его—
 Григ. Ив. *Клюкинъ*. Секрет.—Алексѣй Клавдіевичъ *Комаровъ*. Бухгалт.—
 Конст. Александр. *Макарьинъ*.

Сиротскій Судъ.

Предсѣд.—Иванъ Александровичъ *Малафѣевъ*. Члены: 1) Иннокентій Евгеньевъ *Рышетовъ*; 2) Макъ Лавровичъ *Лавровъ*; 3) Ив. Ром. *Соловьевъ*; 4) Анд. Вас. *Поповъ*. Завѣд. дѣлопроизводствомъ—Алексѣй Клавдіевичъ *Комаровъ*.

Красноборская Городская Управа.

Городск. староста—Ив. Александр. *Тулубенскій*. Помощ. старосты—Алексѣй Павл. *Шестаковъ*.

Лальское Городское Управленіе.

Городской Староста—пот. поч. гр. Иванъ Степ. *Пономаревъ*. Помощ.—Алексѣй Ильичъ *Чебаевскій* и Ник. Конст. *Гладытевъ*. Бухгалтеръ—Григ. Меодьевичъ *Кушевскій*.

Сиротскій Судъ.

Предсѣдатель—Городской Староста. Члены: куп. Ник. Вас. *Грѣхневъ* и мѣщ. Мина Ив. *Рысевъ*.

Общество взаимнаго отъ огня страхованія.

Распорядители: Городской Староста и мѣщане: Прок. Вас. *Хорошевъ*, Алексѣй Ильичъ *Чебаевскій* и протоіерей Собора Алексѣй Ал. *Поповъ*.

Никольское Городское Управленіе.

Городской Староста—мѣщ. Дм. Александр. *Гвоздевъ*. Помощ.—крест. Сем. Павл. *Чадринцевъ*.

Сиротскій Судъ.

Предсѣд.—Городской Староста. Члены: куп. Вас. Яковл. *Пановъ* и мѣщ. Яковъ Андр. *Красиковъ*. Секретарь—Анат. Ант. *Даниловъ*.

Сольвычегодская Городская Управа.

Городской староста—к. р. Ник. Ник. *Николаевъ*. Помощ. старосты—Ник. Яковл. *Ядрихинскій*.

Тотемская Городская Управа.

Городской Голова—куп. Александръ Мих. *Киренковъ*. Члены: Заступающій мѣсто Гор. Головы Алек. Пав. *Пономаревъ* и Вас. Ив. *Малафѣевъ*. Секретарь—Ив. Дм. *Поповъ*.

Сиротскій Судъ.

Предсѣд.—Городской Голова. Члены купцы: Матвѣй Мих. *Бѣловъ*, Ив. М. *Мишуринскій*, мѣщане: Мих. Ив. *Мишуринскій* и Ив. Кандит. *Осовской*.

Устьсысольская Городская Управа.

Городской Голова—мѣщ. Мих. Степ. *Жеребцовъ*. Члены: Егоръ Мих. *Тентюковъ* (Заступающій мѣсто Город. Головы) и Александръ Андреев. *Малыгинъ*. Секретарь—мѣщ. Мих. Мих. *Старцевъ*. Бухгалтеръ—Иванъ *Кудиновъ*.

Сиротскій Судъ.

Предсѣд.—крест. Вас. Филипп. *Поповъ*. Члены: мѣщане—Андр. Ив. *Лыповинъ* и Фед. Алексѣев. *Елькинъ*.

Яренское Городское Управление.

Городской Староста—крест. *Зотикъ* Ив. *Фофановъ*. Помощ.—тт. с. *Ксенофонтъ* Вас. *Курсинъ*.

Сиротскій Судъ:

Предсѣдатель—Городской Староста. Члены: С. И. *Малафѣевъ* и Ф. Л. *Шадричевъ*. Письмоводит.—Алексѣй Мих. *Лукошниковъ*.

Г. Вологда.**Общественныя, сословныя, благотворительныя и другія учрежденія.**

Городское самоуправленіе (см. городск. самоуправленія). Городское полицейское управленіе (см. полиція). Почтово-телеграфная контора (см. почта).

Вологодское купеческое общество.

Староста—Алексѣй Николаевичъ *Гусевъ*, Золотушная наб., с. д.

Мѣщанская управа.

Староста—Евламп. Дмитр. *Кукушкинъ*, Гасиловская, с. д.; членъ управы: Петръ Никит. *Сапоговъ*, Петербургская, с. д.; письмоводитель—Алексѣй Ал-сѣевичъ *Шарошниковъ*.

Ремесленная управа.

Ремесл. голова—Ив. Осип. *Верецаинъ*, М. Духовская, с. д.

Старшины—Дм. Фед. *Федоровъ*, Златоустинская, д. Серебрян. яслей. Ал. Евг. *Онѣинъ*, Козленская, с. д. Ник. Мих. *Степановъ-Асташовъ*, Галкинская, с. д. Конст. Ник. *Веденѣевъ*, Екатерининская с. д.

Сиротскій Судъ (см. городск. самоуправленія).

Вологодское Общество взаимнаго кредита, д. Ульевой, Гробовые ряды. Предсѣдатель правленія—*Кубряковъ* Ник. Пимоновичъ. Члены: Ник. Дм. *Коноплевъ* и Ник. Давид. *Шишкаревъ*.

Вологодское О-во взаимнаго страхованія отъ огня имуществъ, уголь Козленской ул., у Мяснорядскаго моста.

Уполномоченные:—Ив. Ѳед. *Клушинъ*, Ив. Ив. *Мазалевъ* и Николай Пимоновичъ *Кубряковъ*.

Распорядители:—н. св. Ал-дръ Павл. *Правдинъ* и Ст. Матѣ. *Рынинъ*. Бухгалтеръ Ѳед. Андр. *Копыловъ*.

Городской лембардъ — домъ городскихъ присутственныхъ мѣстъ.

Распорядитель—Конст. Як. *Яковлевъ*.

Б а н к и.

Государственный—противъ Кафедральнаго собора.

Русскій для внѣшней торгизли—Московская ул., д. Гусева.

Соединенный—Театральная пл., д. Грачевой.

Городской общественный—зданіе городскихъ присутственныхъ мѣстъ (см. городск. самоуправленія).

Вологодская О-ва взаимнаго кредита—д. Ульевой, Гробовые ряды.

Публичныя бібліотеки.

Городская общественная бібліотека—Б. Дворянская ул., д. Колесникова. Бібліотека открыта съ 10 час. утра до 8 час. веч. Входъ въ читальню бесплатный.

Библиотека Н. В. Дорохова, бывш. Маслениковой—на Козленской ул. При библиотекѣ читальна.

Музеи.

- 1) Музей естественно-истор. и бытовой—Общества изученія Старицкаго края—М. Петровка д. дворянства. Открытъ ежедневно съ 12 до 4 дня.
- 2) *Петровский*—при домикѣ Петра Великаго, Московская ул.
- 3) При кафедральномъ соборѣ „Древнехранилище“ церковно-истор.

Лечебницы и амбулаторіи г. Вологды.

Губернская земская больница съ отдѣленіями: хирургическимъ, гинекологическимъ, терапевтическимъ (мужск. и женск.), заразнымъ и сифилитическимъ. Новинковская ул., продолженіе Московской.

Амбулаторія больницы открыта ежедневно съ 10 час. утра до 12 час. дня. Въ экстренныхъ случаяхъ приемъ во всякое время. При больницѣ дежурства врачей.

Глазная лечебница губернскаго земства, уголь Желвунцовской и Екатерининской улицъ. Приемъ съ 9 до 12 час.

Психіатрическая колонія губернскаго земства (с. Кувшиново въ 5 вер. отъ Вологды по шоссе).

Амбулаторія Общества врачей (бесплатная), у церкви Пятницы, свой домъ. Приемъ городскимъ врачомъ для бѣдныхъ съ 9 час. утра и врачами членами Общества съ 1 час. дня.

Амбулаторія врача Кубышкина, Архангельская ул. Приемъ ежедневно съ 9 час. утра.

Заразный баракъ (городской).

Родильный домъ женскаго благотворительнаго Общества. (Петербургская ул.). Въ общей палатѣ бесплатно, въ отдѣльной—10 руб., въ секретной 25 руб.

Частный родовспомогательный пріютъ акушеровъ Дилакторскихъ въ Вологдѣ, Власьевская ул., соб. д. Приемъ роженицъ и родильницъ, а также и секретныхъ. Плата по соглашенію.

Лечебница уѣзднаго земства, Фрязиновская набережная. Приемъ съ 9 час. утра.

Хирургическая лечебница общины Краснаго Креста, Екатерининско-Дворянская ул., д. Общины. Приемъ ежедневно, кромѣ праздниковъ. съ 10 ч. у. до 2—3 ч. д.

Врачи г. Вологды.

Алексѣева Вѣра Евгр.—женскія и дѣтскія отъ 4—6 веч. Б. Петровка, д. 7, тел. 233.

Алексѣевъ Конст. Ник.—внутр. и туберкулезъ. Приемъ по понедѣльникамъ, средамъ и пятницамъ съ 6 до 8 веч. Б. Петровка, д. 7, тел. 233.

Баженовъ Викт. Александр.—внутреннія съ 9 до 10 час. утра, съ 6 до 7 час. веч. Московская ул., д. Десь-Фонтейнесь.

Борковъ Александръ Петровичъ—врачъ Нев. полка.

Безсоновъ Серг. Вас.—внутреннія, въ воскресенье, понед. и четвергъ съ 6 до 8 час. веч. Желвунцовская ул., д. Красненьковой, тел. № 227.

Воскресенскій Ив. Ив.—нервно-психическія и душевныя. С. Кувшиново.

Горталовъ Серг. Фед.—внутреннія, пр. съ 8 до 9 ч. у. и съ 5 до 6

ч. в Б. Петровка, с. д., тел. 73.

Давыдовъ Ник. Александр.—внутр. и женскія пр. 5—8 веч. Благовѣщенская ул., д. Бутырина, тел. 282.

Дмитріевъ Серг. Арс.—бактеріологъ, Московская ул., д. Куклина.

Житловскій Як. Моис.—нервн., душевн. и внутр. Пріемъ по воскр., вторн. и пятницамъ отъ 3—6 дня, Парадная пл., д. Миловской.

Кажинскій Каз. Берн.—ушныя, носовыя и горловыя, съ 6 до 7 веч. Галкинская ул., д. Горемыкина, тел. 232.

Кадниковъ П. А.—хирург., ухо, носъ и гор. Пречис. наб., д. Смирнова, тел. 289.

Кубышкинъ Дм. Вас.—внутреннія и дѣтскія, съ 5½ до 7 веч. Громовская ул., д. Шиханова, тел. 132.

Каликинскій Ив. Ив.—хирургія. Екат.-Дворян., д. Налобина.

Каликинская Нат. Наум.—глазныя, Екат.-Двор., д. Налобина.

Мокровскій Пав. Павл.—хирургія. Противъ губерн. больницы, д. губернскаго земства.

Орловъ Ал-ндръ Никол.—женскія болѣзни, съ 4 до 6 час. веч. Уголъ Галкинской и Эк.-Дворянской ул., д. Алаева, тел. 32.

Пирошковъ Леон. Никит.—глазныя и хирургія съ 9 до 10 час. утра и съ 2 до 4 час. дня, Екат.-Дворянская ул., соб. домъ.

Проскуряковъ Влад. Ник.—внутреннія и женскія, съ 12 до 1 час. дня и съ 6 до 8 час. веч. Московская ул., д. Смѣкалова, тел. 77.

Покровскій Арк. Ник.—угол. Золотушной набер. и Екатеринин. ул., д. свящ. Покровскаго, тел. 158.

Петровъ Иванъ Петр.—Покровская, д. Шишкарева, тел. 204.

Радкевичъ Вас. Вас.—нервно-психическія и душевныя. С. Кувшиново.

Росляковъ Мих. Петр.—Московская ул., д. Смирновой.

Саканцевъ Серг. Андр.—Архангельская ул.

Содманъ Мих. Мих.—венерическія и внутреннія съ 2 до 4 час. дня и съ 7 до 9 час. веч. Московская ул., д. Рыбкина, тел. 187.

Смирнова-Семенова Екат. Ник.—дѣтскія, Галкинская ул., д. Сигорскаго.

Сухорскій Ник. Викент.—внутреннія, женскія и дѣтскія съ 9 до 11 час. утра. Галкинская ул., с. д., тел. 79.

Фалинъ Ник. Влад.—Калачная ул., д. Ажисантовой.

Шадринъ Алексѣй Ив.—внутреннія и дѣтскія, съ 4 до 6 час. веч. Эк.-Дворянская ул., с. д., тел. 150.

Швецовъ Н. П.—дѣтскія. Московская ул., д. Витушечникова, тел. 137.

Вет. ринарные врачи.

Юнинъ Клавд. Викт.—(уѣздная земская управа).

Поповъ Анат. Павл.—у Николы на Глинкахъ, соб. д.

Зубные врачи.

Лезицкая Марія Александр.—Козленская ул., д. Вознесенской.

Пулятовъ—Каменный мостъ, соб. домъ.

Попова А. А.—Гробовые ряды.

Синицына Екат. Ник.—Пріемъ съ 10—3 дня. М. Дворянская, д. Удѣльнаго вѣдомства.

Фалина Капит. Мих.—уг. Никольск. и Калачн. д. Ажисантовой.

Шнейвейсъ—Кирилловская ул., д. Паничева.

Дантисты.

Грубинъ А. Е.—Московская ул., д. Гусева.

Клебановъ—Благовѣщенская ул., д. Мошкова.

Левинъ М. Г.—Московская ул., д. Самарина.

Акушерки.

Дилакторская А. Н.—Власьевская, с. д.
Прозоровская Над. Феод.—Галкинская ул., д. Асташева.
Литвинова Ал-дра Андр.—желѣзно-дорожн. больница.
Митина Любовь Серг.—Золотушная наб., д. Сергѣевской.
Славороссова—Духовская ул., д. № 5.
Тимофѣева Марія Петровна—уѣздная земская больница.

Массажистка.

Величковская—Елиз. Алексѣевна—Б. Козленская, д. Гусева, кв. 6.

Фельдшера г. Вологды.

Алексѣевъ Ник. Харл.—Зосимовская, д. Ивановой. *Ботовъ* Ст. Вас.—Галкинская, д. Соловьева. *Бѣлянкинъ* Ник. Степ.—2 Андреевская с. д. *Васильевъ* Викторъ Анат.—Галкинская, д. Соловьева. *Ермолаевъ* Ив. Еф.—Пятницкая, с. д. *Зарюшинъ* Ив. Петр.—Пятницкая леч. *Кокушкинъ* Гавр. Ив.—уѣздная земская больн. *Кузнецовъ* Алексѣй Ст.—Зосимовская, д. Ивановой. *Кузьминскій* Пав. Ал-дровичъ—Зосимовская, д. Ивановой. *Лешаковъ* Алексѣй Мих.—земская больн. *Морозовъ* Ал-ндръ Ив.—у ц. Пятницы д. сваящ. Чапурскаго. *Остроумовъ* Пав. Вас.—Глинковская ул., с. д. *Патруновъ* Мих. Петр.—глазная лечебница. *Прибытковъ* Серг. Нил.—Б. Обуховская, с. д. *Пузинъ* Алексѣй Ал-дровичъ—Кувшиновская леч. *Ржевская* Александра Фед.—Б. Обуховская, д. Остроумова. *Рудаковъ* Серг. Петр.—Кувшиновская леч. *Тяпинъ* Влад. Пим.—Кувшиновская леч. *Филатовъ* Ник. Ив.—Вхаловы Кузнецы, д. 9. *Шишовъ* Илья Ник.—Б. Духовская, д. Петровой. *Четверухина* Елена Ник.—Фрязиновская наб., д. Гусевой.

Отдѣленія центральныхъ правительственныхъ установленій.

Вологодское Управление Россійскаго О-ва Краснаго Креста.

Предсѣдатель—Губернаторъ, тов. предсѣд.—Вице-Губернаторъ. Члены: Преосвящ. Антоній, еп. Вельскій, Александра Константиновна *Шрамченко*, А. Е. *Ненарокова*, Н. П. *Кратировъ*, Д. И. *Пшеницынъ*, М. А. *Скородумовъ*, А. А. *Рейнартъ*, Л. В. *Рейнартъ*, С. Ф. *Горталовъ*, В. В. *Ростовцевъ*, прок. окр. суда К. Д. *Бендеръ*, Н. А. *Волковъ*, В. И. *Кисилевъ*, дѣлопроизводитель—н. с. А. Ф. *Малиновскій*.

Вологодская община сестеръ милосердія Краснаго Креста.

Попечительница—супруга Вологодск. Губ. д. с. с., Александра Константиновна *Шрамченко*. Главный врачъ—с. с. Сергѣй Федоровичъ *Горталовъ*, завѣдывающій хоз. частью—лич. двор. Вас. Ивановичъ *Кисилевъ*, вр. и. о. старшей сестры—Ал—ндра Ал—ндровна *Потанина*.

Попечительница общины принимаетъ по дѣламъ и просителей по вторникамъ и пятницамъ отъ 11 до 12¹/₂ ч. дня (въ губернатор. домѣ).

Вологодскій Округъ Импер. Росс. Общества спасанія на водахъ.

Предсѣдатель—Губернаторъ, д. с. с. Мих. Ник. *Шрамченко*.

Губернскія культурныя учрежденія.

Вологодское общество изученія Сѣвернаго края.

Предсѣдатель правленія—предсѣд. Губ. Земск. Упр. Ал—ндръ Александровичъ *Можайской*, члены правленія: дир. нар. уч. С. А. *Лосевъ*, инсп.

торг. шк. Илья Иванов. *Шеляпинъ*, прис. пов. А. М. *Виноградовъ*, лѣсн. ревиз. Ф. М. *Новокшановъ* и секр. губ. з. у. И. Ф. *Авессаломовъ*. Общество имѣеть музей (см. музеи).

Общество взаимнаго вспомошествованія учащимъ и учившимъ въ народныхъ училищахъ Волог. губ. Г. Вологда.

Общество Сельскаго Хозяйства. Предсѣдатель—Ник. Ник. *Румянцовъ*.

Общество помощниковъ врачей Волог. г. Г. Вологда.

Общество вспоможенія «Вологжанамъ» въ С.-Петербургѣ оказываетъ помощь учащимся; имѣеть подворье въ СПБ. на 8-ой Рождественской ул., д. № 23, кв. 19 для приѣзжающихъ на заработки.

I. Благотворительныя учрежденія г. Вологды.

Вологодское женское благотворительное общество, состоящее подъ покровительствомъ Гос. Имп. Маріи Θεодоровны.

Предсѣдательница Совѣта—Ольга Ивановна *Вознесенская* (Б.-Козленская соб. домъ).

Члены совѣта: Варвара Никтоп. *Двораковская* (Калачная ул., домъ Бѣлышевой); Софія Сергѣевна *Кремлертъ* (Кирилловская д. Бѣлякова); Марія Никиф. *Коноплева* (Московская д. Варакина); Любовь Хрисанфовна *Кашина* (Гостинодворская д. Чулковой); Галина Ник. *Катинова* (Б. Дворянская с. д.); Вѣра Ник. *Левитская* (1-я женская гимназія); Ольга Павл. *Линдеръ* (М. Духовская с. д.); Елиз. Павл. *Мешинникова* (М. Петровка с. д.); Марія Александровна *Цехъ* (Желвунцовская с. д.).

Секретарь—Ал—ндръ Ник. *Лысковъ* (Фроловская с. д.).

Врачи Общества: Ник. Викентьевичъ *Сухорскій* (Галкинская соб. д.); Каз. Берн. *Кажинскій* (Галкинская д. Горемыкина).

При обществѣ имѣются: школа повивальныхъ бабокъ, пріютъ для роженницъ и пріютъ для круглыхъ сиротъ.

Вологодское благотворительное общество.

Предсѣдатель совѣта—Ник. Ал—ндр. *Волковъ*, попечительница убежища малолѣтн. дѣтей—Марья Ал—ндровна *Цехъ*.

Вологодское общество земледѣльческихъ колоній и ремесленныхъ пріютовъ. Г. Вологда.

Общество врачей лечебницы для приходящихъ больныхъ (Пятницкая).

Предсѣдатель—врачъ Леон. Ник. *Пирошковъ*. Секретарь—Вл. Ник. *Проскураковъ*.

Вологодскій Исправительный Ремесленный Пріютъ, состоящій подъ Высочайшимъ покровит. Е. И. В. Государя Императора.

Вологодское Епарх. Попечительство о бѣдныхъ духовнаго званія.

Вологодская Городская Благотворительная Комиссія.

Еврейское благотворительное о-во.

Комиссія благотворительная при мѣщанской Управѣ.

Купеческое благотворительное общество.

Столовая и ночлежный пріютъ имени Т. Е. Колесникова (безплатные).

Богадѣльни.

Городская общественная Витушешниковская богадѣльня. Домъ призрѣнія бѣдныхъ гражданъ гор. Вологды. Городская богадѣльня Н. В. Немирова-Колодкина.

II. Общества взаимопомощи.

Общество взаимнаго вспоможенія частному служебному труду. (Существуетъ 14 лѣтъ).

Профессіональное о-во служащихъ въ торгово-промышленныхъ предпріятіяхъ г. Вологды.

Потребительное о-во „Трудъ“.

III. Общества вспомошествованія нуждающимся учащимся.

Общество вспомошествованія нуждающимся учащимся въ народныхъ училищахъ г. Вологды. Предсѣдатель—Влад. Ив. *Свѣшниковъ*; секретарь—Ал—сѣй Михайл. *Виноградовъ*.

Общество вспомошествованія нуждающимся ученикамъ Реального училища.

Общество вспомошествованія нуждающимся ученикамъ Вологодской гимназіи.

Общество вспомошествованія нуждающимся ученицамъ 1-ой женской гимназіи.

Общество вспомошествованія нуждающимся ученицамъ 2-ой женской гимназіи.

Общество вспомошествованія нуждающимся воспитанницамъ Вологодскаго Епархіального женскаго училища.

Попечительство о бѣдныхъ воспитанникахъ Вологодской Духовной Семинаріи.

IV. Разныя Общества.

Вологодское добровольное пожарное Общество. Предсѣдатель — Фед. Ник. *Овечкинъ*.

Литературно-музыкальный драматическій кружокъ. Предсѣдатель — Вице-Губернаторъ, Секретарь—Ник. Серг. *Полянскій*

Вологодское Общество Охоты. Г. Вологда.

Клубы:

Благороднаго Собранія. Кирилловская ул.

Общества приказчиковъ. Пятницкая ул., д. Дружининой.

Театры.

Городской театръ (драма; антреприза А. П. Вяхирева).

Аполло электро-театръ (Ярмарочная площадь)..

Ренессансъ-Новый (противъ Александровскаго сада, д. Свѣшникова).

Рекордъ (Кирилловская ул., д. Шраммъ).

Редакціи газетъ и журналовъ.

„Вологодскій Листокъ“—три раза въ недѣлю; цѣна для городск. подп. 3 руб. въ годъ, иногороднихъ—4 руб. 20 коп. (Б. Дворянская ул., д. Галкина).

„Экономическій Листокъ Губернскаго Земства“—Губернская Земская Управа (Разсылается бесплатно).

„Сѣверный Хозяинъ“—(Изв. Вол. Общ. Сел. Хоз.)—Кирилловская ул., д. Барташевичъ (двухнедѣльный, ц. для членовъ 1 р.).

„Вологодскія Губернскія Вѣдомости“—при Губернскомъ Правленіи (д. Присутственныхъ мѣсть),

„Вологодскія Епархіальныя Вѣдомости“—уг. Московской и Екатерининской улицы, д. Н. И. Суворова.

Ежегодникъ (календ.—спр. Вол. губ.) Галкинская, д. Сигорскаго.

П о ч т а.

Управленіе почтоваго округа въ Архангельскѣ.

Начальникъ округа—инж. электрикъ н. св. Ник. Вас. *Богдановъ*; помощникъ его—к. св. Серг. Петр. *Орловъ*; главный мех.—инж.-эл. тт. св. Мечисл. Юліан. *Цемнолонскій*; дѣлопроизводитель—к. св. Фед. Арс. *Карабановъ*; старш. мех.—тт. св. Ал—ндръ Ник. *Пріоровъ*; секретарь—Ал—дръ Афан. *Калиновскій*;

Вологодская Почтово-Телеграфная Контора (уг. Желвунц. и Фроловск. у.).

Начальникъ—к. св. *Равичъ-Щербо* Юсіфъ Адольфовичъ, Помощн. Нач.—к. св. *Кулаковъ* Леонидъ Александровичъ.

Чиновники I разряда: н. с. *Керстенсъ* Эдуардъ Фед. II разряда: к. с. *Малевинскій* Акиндинъ Ал—ндровичъ; к. с. *Рандъ* Авраамъ Ром.; *Чулкова* Марія Ал—ндровна; III разряда: к. а. *Ламанскій* Ал—дръ Ник., к. а. *Мезенцевъ* Апполонъ Евг., *Алексинъ* Мефодій Ив., г. с. *Маакъ* Влад. Оскар., тт. св. *Ковалевъ* Ал—дръ Серг., *Тимофѣевъ* Сергѣй Вас., г. с. *Луневъ* Ник. Осип., *Рандъ* Анна Ал—дровна; IV разряда: г. с. *Сишинъ* Вас. Ив., тт. св. *Семеновъ* Ал—ндръ Степ., *Бѣляевъ* Александр. Конст., г. с. *Голубковъ* Ал—дръ Павл., к. р. *Ритенекъ* Карлъ Клавд., г. с. *Розовъ* Ал—дръ Ив., к. р. *Морозовъ* Леонидъ Як., к. р. *Инатъевъ* Арк. Пав., к. с. *Снятковъ* Георгій Влад., *Поматилова* Екат. Ал—дровна, *Попова* Антонина Вонифатьевна, *Бородкина* Александра Ивановна, к. р. *Мушинъ* Кирилл Вас., к. р. *Разумовъ* Ник. Андр., г. с. *Скородумовъ* Мих. Мих.; V разряда: к. с. *Бѣликовъ* Ник. Ив., г. с. *Серѣевъ* Ив. Мих., к. р. *Молитвинъ* Сергѣй Ник., *Кумовъ* Ник. Павл., г. с. *Поматиловъ* Мих. Серг., к. р. *Петровъ* Пав. Серг., *Коноваловъ* Андрей Васильевичъ, к. р. *Ивановъ* Алексѣй Александровичъ, к. р. *Бородкинъ* Анат. Вас., *Тимофѣева* Вѣра Ал—ндровна, *Алексина* Анна Меф., *Снѣткова* Вѣра Арсеньевна, *Мартынова* Зин. Ив., *Поддѣякова* Феокт. Степ., г. с. *Изюмовъ* Петръ Ал—вичъ, *Малиновская* Ел. Ник., *Керстенсъ* Ел. Эдуард., к. р. *Яковлевъ* Ант. Емельян., *Бѣликовъ* Ник. Ник., к. р. *Серебряковъ* Ник. Григ.; VI разряда: г. с. *Ливановъ* Ник. Ник., *Степановъ* Мих. Ал—дровичъ, *Семеновъ* Ал—ндръ Ал—др., *Колтаковъ* Ив. Ал—ндр., к. р. *Париловъ* Ник. Кузьм., к. р. *Мефодіевъ* Ив. Влад., к. р. *Кутиловъ* Вас. Ив., *Каляновъ* Мих. Ив., *Горбатова* Лар. Павловна, *Коновалова* Марія Семен., *Максимови* Марія Ник., *Серѣевъ* Василій Федоровичъ, *Чшарева* Марія Вас., *Коноваловъ* Ник. Степ., *Синицына* Ант. Феод., *Цыпляковъ* Андр. Мих., *Чшаревъ* Георг. Ерм., *Плотниковъ* Вас. Як., *Ламакина* Ал—дра Ст., к. р. *Лошиновъ* Дм. Гр., *Троховъ* Пăвель Федор., *Кузьминскій* Ник. Ал—др., *Шульшинъ* Ник. Вас.

Механики.

Старшій—к. р. *Родионовъ* Ник. Семен. Младшіе: к. а. *Петровъ* Порфирій Ал—дровичъ, и. д. *Щекинъ* Серг. Карп., *Мартыновъ* Ал—дръ Ильичъ. Надсмотрщики: г. с. *Кочіевъ* Константинъ Павловичъ, к. р. *Бураковъ* Фед. Ник., *Высоковскій* Анат. Дормид., к. р. *Петровскій* Семень Тимоф.

Городское почтово-телеграфное отдѣленіе.

Завѣдывающій—к. р. *Юриенсонъ* Янъ Карловичъ, Чиновники: *Лисицынъ* Конст. Ив., *Кулинская* Анаст. Филипп., *Сереюдская* Евг. Вас., *Большева* Ал.—ндра Ник.

Почтово-Телеграфная контора—(уголь Желвунцовской и Фроловской ул.)
Всѣ почтовые операціи производятся ежедневно съ 8 час. утра до 2 час. дня, по воскресен. и праздникамъ съ 8 до 10 час. утра. Кромѣ того, заказная корреспонденція принимается отъ 5 до 7 час. вечера, ежедневно кромѣ праздниковъ. Приѣмъ телеграммъ полныя сутки. Въ телеграфномъ отдѣлѣ, когда закрытъ почтовый отдѣлъ, производится продажа знаковъ почтовой оплаты въ незначит. количествахъ.

Отдѣленіе почтово-тел. конторы—(Гробовые ряды, д. Ульевой). Приѣмъ телеграммъ ежедневно съ 8 час. утра до 12 час. ночи; приѣмъ заказной корреспонденціи производится съ 8 час. до 2 час. дня и съ 5 час. дня до 7 час. вечера ежедневно, по праздникамъ съ 8 час. до 10 ч. утра.

Часы и дни отправленія почтъ изъ Вологодской почт.-тел. конторы.

На желѣзныя дороги:

11 ч. 30 м. веч. на С.-Петербургъ и Ярославль.
2 ч. дня „ Архангельскъ, Ярославль и Вятку.
2 ч. 45 м. дня „ С.-Петербургъ.
4 ч. 10 м. дня

На тракты.

Въ понедѣльникъ и пятницу въ 9 ч. утра въ с. Новленское.
Въ среду въ 9 час. утра въ с. Кубенское.
Въ понедѣльникъ и пятницу въ 4 ч. 15 м. дня въ с. Богородское, вол. правл.

Часы и дни полученія почтъ.

Съ желѣзныхъ дорогъ.

1 ч. ночи изъ Вятки.
4 ч. 45 м. утра „ С.-Петербурга и Ярославля.
2 ч. 10 м. дня „ „
2 ч. 50 м. дня „ Архангельска, Вятки и Ярославля.
7 ч. веч. „ С.-Петербурга.

Съ трактовъ.

Въ понедѣльникъ и пятницу 9 ч. утра изъ Богородскаго вол. правл.
„ воскресенье и среду 2 ч. 30 м. дня изъ Новленскаго.
„ четвергъ 10 ч. 30 м. дня изъ Кубенскаго.

Списокъ почтово-телеграфныхъ учрежденій, ихъ начальниковъ и времени прихода и отхода почтъ въ уѣздахъ Вологодской губерніи*).

Вологодскій уѣздъ.

Григорьевское (д. Ханево) по.—Начальн. Ал-ѣй Ив. *Ковырневъ*.
Диковское по.—Нач. к. р. Фед. Григ. *Алпитовъ*.

*) Принятыя сокращенія: птк.—Почтово-телеграфн. контора; пто.—Почтово-телеграф. отдѣленіе и по.—Почтовое отдѣленіе.

Кубенское пто.—Нач. к. р. Архипъ Аванас. *Третьяковъ.*
 Леоново по.—Нач. г. с. Алекс. Вас. *Городиловъ.*
 Нестерово по.—Нач. Ал-ѣй Пав. *Кузшинниковъ.*
 Нефедово по.—Нач. г. с. Ив. Зах. *Захаровъ.*
 Новленское пто.—Нач. г. с. Ив. Никандр. *Нечаевъ.*
 Соколь пто.—Нач. г. с. Мих. Фед. *Пантинъ.*

В.-Устюгскій уѣздъ.

Г. В. Устюгъ птк.—Нач. к. св. Сер. Евменьев. *Антоновъ.* Приходъ и отходъ почтъ ежедневно на ст. Луза Перм.-Котлас. ж. д.
 Жаръ пто.—Нач. Прокоп. Ник. *Бѣлоцерковскій.*
 Карпово (д. Вострово) по.—Нач. Пав. Ник. *Малафѣевскій.*
 Красавинское пто.—Нач. к. а. Алекс. Петр. *Вахрамѣевъ.*
 Котласъ птк.—Нач. г. с. Мих. Петр. *Чевыкаловъ.*
 Лальскъ зашт. гор. пто.—Нач. тт. с. Алекс. Вас. *Виноградовъ.*
 Луза пто.—Нач. г. с. Ив. Петр. *Чевыкаловъ.*
 Удима по.—Нач. г. с. Степ. Алекс. *Титовъ.*

Вельскій уѣздъ.

Г. Вельскъ птк.—Нач. н. с. Арсеній Фед. *Снѣдковъ.* Приходъ почтъ со ст. Коноша с. ж. д. по вторн. и пятн. (обыкновенная), по воскрес. и четв. (одноконная). Отходъ почтъ на ст. Коноша с. ж. д. по сред. и субб. (обыкновенная), по понед. и пятн. (одноконная).
 Верховажское пто.—Нач. к. р. Петръ Ив. *Лагуновъ.*
 Коноша по.—Нач. к. р. Алекс. Павл. *Тельминовъ.*
 Чушевицы по.—Нач. к. р. Ив. Вас. *Раевъ.*

Грязовецкій уѣздъ.

Г. Грязовець птк.—Нач. к. ск. Ал-ѣй Алексѣев. *Соболевъ.* Приходъ и отходъ почтъ ежедневно.
 Скалино пто.—Нач. г. с. Мих. Вас. *Завьяловъ.*

Кадниковскій уѣздъ.

Г. Кадниковъ птк.—Нач. н. с. Ив. Егор. *Дикаревскій.* Приходъ и отходъ почтъ ежедневно на ст. Морженга с. ж. д.
 Васильевское по.—Нач. Ник. Ив. *Кузнецовъ.*
 Воробьевское по.—Нач. Вик. Вас. *Шельшинскій.*
 Морженга по.—Нач. Алекс. Мих. *Каплинъ.*
 Плосково по.—Нач. Ник. Петр. *Штейнбергъ.*
 Устье пто.—Нач. г. с. Мих. Алексѣев. *Василевскій.*
 Устье-Рѣцкое по.—Нач. г. с. Алекс. Конст. *Павлинскій.*

Никольскій уѣздъ.

Г. Никольскъ птк.—Нач. г. с. Пав. Петр. *Медвѣдниковъ.* Приходъ почтъ со ст. Шарья с. ж. д. по воскр. и сред. (обыкновенная), по вторн. и пятн. (одноконная). Отходъ почтъ на ст. Шарья по понед. и пятн. (обыкновенная) по воскр. и сред. (одноконная).
 Вознесенско-Вохомское пто.—Нач. тт. с. Пав. Алекс. *Афетовъ.*
 Кимченскій городокъ пто.—Нач. г. с. Яковъ Ефим. *Мосоловъ.*
 Подосиновець по.—Нач. Дм. Мих. *Колосовъ.*
 Черновско-Николаевское по.—Нач. Алекс. Александр. *Булатовъ.*

Сольвычегодскій уѣздъ.

Г. Сольвычегодскъ птк.—Нач. н. с. Ив. Савел. *Степановъ-Сукинъ.* Приходъ почтъ изъ г. Яренска по понедѣл., сред. и субб. (обыкновенная),

по четверг. (одноконная). Отходъ почтъ въ г. Яренскъ по понед., средамаъ, субб. (обыкновенная), по пятн. (одноконная). Приходъ и отходъ почтъ на ст. Котласъ ежедневно.

Верхне-Тоемское по.—Нач. Алфей Григ. *Мараковъ.*

Вознесенское по.—Нач. Ив. Алекс. *Масловъ.*

Красноборскъ зашт. городъ пто.—Нач. к. а. Пав. Павлин. *Рудаковъ.*

Слободкиовское по.—Нач. тт. с. Влад. Павл. *Мякокинъ.*

Черевково по.—Нач. к. р. Вас. Александр. *Шпикинъ.*

Тотемскій уѣздъ.

Г. Тотьма птк.—Нач. к. с. Викт. Ник. *Богородскій.* Приходъ почтъ изъ Кадникова по вторн., четвер., воскр. (обыкновенная), по средамаъ и субб. (одноконная). Отходъ почтъ на Кадниковъ по вторн., пятниц., воскр. (обыкновенная), по понедѣльн. и четвергамаъ (одноконная). Лѣтомъ на пароходахъ.

Монастырихинское пто.—Нач. Алекс. Ив. *Архиповъ.*

Чучково пто.—Нач. г. с. Вас. Петр. *Шаруновъ.*

Шуйское пто.—Нач. к. с. Мих. Павл. *Кочевъ.*

Өоинское пто.—Нач. г. с. Феодосій Пансофьевичъ *Готовъ.*

Устьсыольскій уѣздъ.

Г. Устьсыольскъ птк.—Нач. тт. с. Ал-ѣй Павлов. *Златоустовъ.* Приходъ почтъ изъ Яренска по сред., пятн., понед. (обыкновенная) и по воскр. (одноконная). Отходъ почтъ въ Яренскъ по понед., четверг., суббот. (обыкновенная) и по втор. (одноконная).

Яренскій уѣздъ.

Г. Яренскъ птк.—Нач. тт. с. Вас. Александр. *Булатовъ.* Приходъ почтъ изъ Сольвычегодска по вторн., четверг., воскр. (обыкновенная) и по субб. (одноконная). Отходъ почтъ въ Сольвычегодскъ по вторн., пятниц., воскр. (обыкновенная) и по средамаъ (одноконная).

Вогвоздино пто.—

Ленское пто.—Нач. г. с. Алекс. Юсиф. *Кривошеинъ.*

Усть-Вымское пто.—Нач. к. а. Вас. Дормидонт. *Ильинскій.*

Списокъ волостныхъ правленій, въ которыхъ производятся почтовые операціи по Вологодской губ.

Вологодскій уѣздъ (пріемъ и выдача всякаго рода корреспонденціи) Березниковское, Благовѣщенское, Богородское, Борисовское, Братковское, Воронцовское, Ломтевское, Несвойское, Норобовское, Оларевское, Попадьянское, Семеновское, Сиземское, Сычевское, Фетиньинское и Хрѣновское.

В.-Устюгскій уѣздъ.

Палемское и Страдное.

Вельскій уѣздъ

Двиницкое (прост. корresp.). Кокошиловское, Махайловское Ново-старосельское.

Кадниковскій уѣздъ.

Байдаровское, Павинское (прост. кор.) Пермасское (прост. кор.).

Соловецкое (прост. корresp.) и Шонгско-Николаевское.

Сольвычегодскій уѣздъ.

Березонаволоцкое, Великосельское, Рябовское (прост. корresp.) и Федьковское.

Тотемскій уѣздъ (пріемъ и выдача простой корр.).

Заборское, Спасское и Шевденицкое.

Устьсысольскій уѣздъ (пріемъ и выдача всякаго рода корресп.).

Трегубовское.

Яренскій уѣздъ.

Айкинское, Жешартское.

**Списокъ желѣзно-дорожныхъ станцій, на которыхъ производится почто-
вые операціи въ Вологодской губ.**

Наименованіе желѣз- нодорожн. станцій.	На какой желѣзной дорогѣ находятся.	Какія производятся операціи.
Альмежь	Пермской.	Пріемъ и выд. прост. корр.
Бакланка	Москов.-Ярославско-Арх.	Пр. и выд. прост.и зак. кор.
Бурдуково	Москов.-Ярославско-Арх.	—
Бушуиха	С.-Петербургско-Вятской.	Выдача прост. корр. и газ.
Вожега	Москов.-Ярославско-Арх.	Пр. и выд. прост. и зак. кор.
Вологда пассаж.	Москов.-Ярославско-Арх.	Пр. и выд. всяк. рода корр.
Вологда, тов. . .	С.-Петербургско-Вятской.	Выдача прост. корр. и газ.
Волоцкій, раз. . .	Москов.-Ярославско-Арх	Пр. и выд. прост. и зак. кор.
Вохтога	С.-Петербургско-Вятской.	Выдача прост. корр. и газ.
Гилленшмидтъ	Москов.-Ярославско-Арх.	—
Дикая	С.-Петербургско-Вятской.	—
Заіонікіево	Москов.-Ярославско-Арх.	—
Кипѣлово	С.-Петербургско-Вятской.	—
Коноша	Москов.-Ярославско-Арх	Пріемъ и выд. вс. рода корр.
Котласъ	Пермской.	Пріемъ и выд. вс. рода корр.
Лежа	С.-Петербургско-Вятской.	Выд. прост. корр. и газетъ.
Лещово	Москов.-Ярославско-Арх	Пр. и выд. прост. и зак. кор.
Луза	Пермской.	Пр. и выд. всяк. рода кор.
Лунданга	Пермской.	Пр. и выд. простой корр.
Лухтомга	Москов.-Ярославско-Арх.	Пр. и выд. прост. изак. кор.
Монастырская . .	Москов.-Ярославско-Арх.	Пр. и выд. простой корр.
Марженга	Москов.-Ярославско-Арх.	—
Опарино	Пермской.	—
Паприха	С.-Петербургско-Вят-ской.	Выдача прост. корр. и газ.
Пинюгъ	Пермской.	Пр. и выд. вс. рода корр.
Пундуга	Москов.-Ярославско-Арх.	Пріемъ и выд. прост. корр.
Саватія	Пермской.	—
Семигородн. мон.	Москов.-Ярославско-Арх.	—
Старовѣрческая	Пермской.	—
Сусаловка	Пермской.	—
Сухона	Москов.-Ярославско-Арх.	—
Чахлово	Москов.-Ярославско-Арх.	—
Чибсара	С.-Петербургско-Вятской.	Выд. простой корр. и газ.

Фабричныя и горнозаводскія предпріятія въ Вологодской губ. (ихъ адреса и мѣстонахожденія).

Вологодскій уѣздъ.

1. Лѣсопильный заводъ Т. В. *Лабзиной*, г. Вологда.
2. Лѣсопильный заводъ Д. М. *Шишкарева*, г. Вологда.
3. Столярная мастерская В. И. *Ильина*, г. Вологда.
4. Типографія н-въ А. В. *Гудкова-Бѣлякова*, г. Вологда.
5. Типографія и переплетная мастерская т-ва *Знаменскій и Цвѣтовъ*, г. Вологда.
6. Типографія А. А. *Галкина*, г. Вологда.
7. Механическая слесарная мастерская и литейный заводъ Г. С. *Севастьянова*, г. Вологда.
8. Литейный заводъ Д. Е. *Парикова*, г. Вологда.
9. Пароходно-сборная мастерская Н. А. *Макарова*, г. Вологда.
10. Кирпичные заводы г. Вологды: И. А. *Коковашина*, А. *Фирсановой* И. М. *Бѣляева*, И. Н. *Нечаева*, городского самоуправленія, Д. М. *Шишкарева*.
11. Кожевенный заводъ бр. *Шелепныхъ*, г. Вологда.
12. Кожевенный заводъ т. д. Я. *Бурлова* съ с-ми, г. Вологда.
13. Мукомольная мельница Н. Я. *Бурлова*, г. Вологда.
14. Маслобойный заводъ Н. А. *Волкова*, г. Вологда.
15. Колбасная фабрика И. И. *Мазалева*, г. Вологда.
16. Пивоваренный заводъ т. д. И. *Первушина* с-вей, г. Вологда.
17. Пивоваренный заводъ И. О. *Воденко*, г. Вологда.
18. Вологодскій лѣсопильный заводъ А. *Бѣляева*, и К⁰, Архангельская вол., бл. дер. Шера, Вологодскаго уѣзда.
19. Сухонскій лѣсопильный заводъ *Ораніенбаумскаю* т-ва.
20. Лѣсопильный заводъ т-ва П. *Малютина* с-вей, Боровецкая вол. д. Лещевка, Вол. у.
21. Фабрика Сѣвернаго О-ва целлюлознаго и писчебумажнаго производства „Соколь“, Боровецкая вол., д. Соколово, Вол. у.
22. Кожевенный заводъ наслѣдн. П. *Куликова*, д. Деревенька, Вол. у.
23. Алебастровый заводъ и мукомольная мельница *Сухонскаю* т-ва, ст. Сухона съв. ж. д.

В.-Устюгскій уѣздъ.

1. Льнопрядильная и полотняная фабрика т-ва насл. Я. *Грибанова* с-вей, Нестеферовская вол. с Красавино.
2. Канатная фабрика сѣвернаго канатнаго производства, Трегубовская вол., д. Кривая Береза.
3. Лѣсопильный заводъ А. Х. *Пецъ*, г. В.-Устюгъ.
4. Лѣсопильный заводъ К. А. *Стюартъ*, Удимская вол. д. Шипицино.
5. Заводъ механической обработки дерева торгово-промышл. т-ва *Новаторъ*, Трегубовская вол., д. Галузино.
6. Бумагооберточная фабрика н-ковъ *Норицина*, бл. г. Лальска.
7. Писчебумажная фабрика н-ки *Сумкина*, бл. г. Лальска, д. Афаново, Целяковской вол.
8. Механическая ремонтная мастерская сѣвернаго пароходнаго о-ва „*Котласъ-Архангельскъ-Мурманъ*“, Нестеферовская вол., д. Михайловская бл. г. В.-Устюга.
9. Стекловаренный заводъ т-ва *Сѣверъ*, Нестеферовская вол.
10. Мукомольная мельница бр. *Самойловыхъ*, г. В.-Устюгъ.
11. Мукомольная мельница и пекарня М. И. *Коробова*, ст. Котласъ П. К. жел. дор.

12. Маслобойный и винокуренный заводъ Л. Ф. *Чебаевскаю*, г. В. Устюгъ.
13. Маслобойный заводъ М. С. *Чебаевскаю*, г. В. Устюгъ.
14. Маслобойный заводъ Н. Г. и Д. Ф. *Чебаевскихъ*, ст. Луза с. ж. д.
15. Винокуренный заводъ П. А. *Кузнецова*, Нестеферовская вол., село Бобровниково.
16. Винокуренный заводъ А. И. *Нююткова*, Трегубовская вол., дер. Кривая берега.
17. Пиво-медоваренный заводъ Г. Л. *Зебальдъ*, г. В. Устюгъ.
18. Спичечная фабрика насл. *Жилина*, Нестеферовская в., д. Зубцово.

Вельскій уѣздъ.

1. Казенный лѣсотехнической заводъ, бл. г. Вельска.
2. Механическая бондарная мастерская А. Е. *Малахова*, бл. г. Вельска.
3. Сѣверная кожевенная фабрика В. Д. *Юренскаю*, бл. п. Верховажье.

Грязовецкій уѣздъ.

1. Лѣсопильный заводъ Н. У. *Геллеръ*, ст. Бакланка сѣв. ж. д.
2. Гончарный заводъ сѣвернаго т-ва гончарныхъ издѣлій, ст. Бакланка сѣв. жел. дор.
3. Винокуренный заводъ А. А. *фонъ-Гилленшмидтъ*, разъѣздъ Гилленшмидтъ сѣв. ж. д.

Кадниковскій уѣздъ.

1. Лѣсопильный заводъ А. И. *Ганичева*, с. Устье.
2. Кубинскій лѣсопильный заводъ Ораніенбаумскаго т-ва лѣсопильныхъ заводовъ, с. Устье.
3. Лѣсопильный заводъ т. д. И. *Никуличева* с-вей, с. Устье.
4. Лѣсопильный заводъ насл. т. д. Ф. *Рыбкина*, с. Устье.
5. Лѣсопильный заводъ *Латышева*, *Таубе* и *Рейдеръ*, ст. Семигородная сѣв. ж. д.
6. Устьянскій стеклянный заводъ т. д. И. *Никуличева* с-вей, с. Устье.
7. Митюковскій стеклянный заводъ т. д. И. *Никуличева* с-вей, Митюковск. вол. бл. с. Александрово.
8. Маслобойный заводъ А. И. *Ганичева*, с. Устье.

Никольскій уѣздъ.

1. Винокуренный и маслобойный заводъ т. д. Феодосій *Чебаевскій* с-вья, Утмановская вол., д. Черничино.

Сольвычегодскій уѣздъ.

1. Спичечная фабрика Н. Н. *Спиридонова*, с. Черевково.

Тотемскій уѣздъ.

1. Лѣсопильный заводъ С. Я. *Ривлина*, Шуйская вол., с. Шуйское.
2. Леденгскій солеваренный заводъ, с. Леденгское.

Устьысольскій уѣздъ.

1. Кажимскій чугуноплавильный и желѣзодѣлательный заводъ н-ковъ Д. Е. *Бернадаки*, Кайгородская вол.
2. Нювчимскій чугунно-плавильный и чугунно-литейный заводъ насл. Д. Е. *Бернадаки*, Благовѣщенской вол.
3. Нючпасскій чугунно-плавильный заводъ насл. Д. Е. *Бернадаки*, Кайгородская вол.

Яренскій уѣздъ.

1. Сереговскій солеваренный заводъ А. А. *Бѣляевской* въ арендѣ у П. Д. *Гурьлева*, с. Серегово.

Адресь-Указатель

торгово-промышленныхъ фирмъ и заведеній г. Вологды

(по объявленіямъ Ежегодника Вологод. губ. на 1912 г.). *)

	Стран.		Стран.
Аптеки.		Гусевъ И и К ^о подъ гост. „Славян-ская“ с. д.	VII
Войничъ.—Гостинновъ. площ.		Нечаевъ А. А. камен. мостъ	II
Креммертъ.—Кириллов. ул.		„Петербургскій магазинъ“ Кам. мост.	VIII
Линдеръ.—М. Духовская с. д.		Желъзный товаръ.	
Аптекарскіе магазины.		Прядиловъ А. М. желъзный рядъ	VI
Московский маг.—Московская ул.	XIX	Золото и серебро.	
Немировъ Н. И. —Афанасьев. площ.	V	Князевъ А. А. Москов. ул.	XIV
Паздзерскій В. А.—Кириллов. ул.	II	Поповъ-Знаменскій А. В. Галкинская улица с. д.	XIV
” ” ” Гостиннов. площ.	II	Самаринъ А. А. Москов. ул. с. д.	XIV
Агентства.		Игрушки дѣтскія.	
Нижегородско-Самарскій Земельный Банкъ.—А. П. Поповъ	XIV	„Базаръ“ Гостин. площ.	V
Баналейные и колоніальныя товары.		Поповъ Л. А. противъ Алексанр. сада	XIV
Буткинъ В. Д. подъ гос. Пассаждъ	V	Книжные магазины.	
Волковъ Н. А.—Казанская площ.	X	Е. П. Тарутиной, Кириллов. ул. домъ Смирнова	XV
Грачевъ В. И. и К ^о Торг. Домъ подъ Пасажемъ	I	Губернскаго земства, Гостин. площ. Твориловой бывш. Мякишева, Кирилловская ул.	XIV
Ишмяятовъ М. З. подъ гос. Пассаждъ	VII	Покупка и продажа книгъ противъ I женской гимназиі	XII
Смирновъ И. И. Кириллов. ул.	XV	Кожи.	
Шишкаревъ Д. М. Екат.-Двор. ул.	XIX	Шалыгановъ Н. Ф. кожевен. рядъ	X
Буфеты.		Керосинъ.	
При гост. „Золотой Якорь“	V	Товарищество Бр. Нобель	X
При гостин. „Москва“ 2 разр.	XX	Контора техническихъ принадлежи.	
При гостин. „Пассаждъ“	VI	Ординъ Н. С. Гостин. площ.	XII
Бондарныя мастерскія.		Контора для найма прислугъ.	
Гладышевъ А. В. и Горшковъ Е. Н. Москов. ул. д. Сахарнова	XVI	Андреевой Л. М. Зосимовская улица д. св. Озеркова	XVIII
Вина.		Монастыревой Б. Благовѣщенская ул. д. Баженовой во дворѣ	XXI
Буткинъ В. Д. подъ гост. Пассаждъ.	V	Кирпичъ.	
Смирновъ И. И. Кириллов. ул.	XV	Лыткинъ И. А. Дмитріевская наб.	XIV
Шварковъ И. В. и Завьяловъ С. И. Гостинновъ. площ.	III	Шишкаревъ Д. М. Екат.-Двор. с. д.	XIX
Воды фруктовыя.		Нечаевы Бр. Гостин. площ.	XVIII
Бекманъ И. Д. Екат.-Двор. ул.	IV	Лѣсныя склады.	
Воденко И. О. Власьевская с. д.	IX	Волковъ Н. А. Казан. площ. с. д.	X
Готовое платье.		Шишкаревъ Д. М. Екат.-Двор. с. д.	XIX
Ружже Б. Я. Каменный мостъ	XV		
Граверныя заведенія			
Лившицъ А. И. Кириллов. ул.	XVI		
Галантерея.			
„Базаръ“ Гостинновъ. площ.	V		
Бутыринъ Ф. Н. Гостин. площ.	XII		

*) Полный списокъ Т.-Ш. фирмъ г. Вологда см. Ежегодникъ за 1911 г. Объявленія передъ текстомъ подчеркнуты черной линіей.

	Стран.		Стран.
Мануфактура.		Писчебумажные магазины.	
Борисовский Д. И. во дворъ Ярмароч. дома	VIII	Поповъ Л. А. противъ Алексан. сада	XIV
Крыловъ А. А. Ярмарочный дворъ	XVI	Пошешулинъ И. П. Кирил. ул.	XI
Рождественскій Э. А. Гостин. площ.	X	Посуда.	
Свѣшниковъ И. Д. и С-нъ Кирил. ул.	I	„М. Плотниковъ и Д. Катиновъ“ Свѣтлый рядъ	VII
Москательные товары.		Петрыгинъ Ф. Н. Свѣтлый рядъ	IV
Петрыгинъ Ф. Н. Свѣтлый рядъ	IV	Сельско-хозяйствен. Бюро и склады.	
„М. Плотниковъ и Д. Катиновъ“ Свѣтлый рядъ	VII	Московское с.-х. Бюро агр. Морозова (см. объявл. среди текста)	
Насл. Семенова В. И. Свѣт. рядъ	VI	С.-х. Бюро и складъ „С.-Х. Т-ва Сѣ- верный хозяинъ“ (см. обложку)	
Мебель.		Сѣверный сел.-хозяйственный складъ (см. объявл. среди текста)	
„М. Плотниковъ и Д. Катиновъ“ свѣтлый рядъ	VII	Самовары.	
Масло.		Самоварный заводъ А. А. Молчанова Калачная ул. с. д.	XVII
Волковъ Н. А. (льняное) Казан. площ. „Грачевъ В. И. и К ⁰ “ Т. Д. (покупка и продажа сливочнаго масла)	X	Сепараторы.	
Озоль К. К. Москов. ул. (покупка и продажа сливочнаго масла)	I	Альфа-Нобель (см. на обложкѣ)	XI
Молочная посуда и принадлежности.		Мелоттъ Ю.	XI
Блюмензонъ М. и К ⁰ Москов. ул.	XVIII	Скоропечатни.	
Бр. Н. и В. Бландовы, Москва	XIII	Лившицъ А. И. Кирил. ул.	XVI
Гейльперинъ Е. А. Б.-Козленская ул. д. Развальной	XVII	Пошешулинъ И. П. Кирил. ул.	XI
Металлическіе вѣнки.		Строительный матеріалъ.	
Свѣшниковъ И. Д. и С-нъ Кирил. ул.	XV	Волковъ Н. А. Казанск. площ.	X
Мѣха.		Лыткинъ И. А. Дмитр. наб.	XIV
Нечаевы Бр. Гостиннодв. площ.	I	Шишкаревъ Д. М. Екат.-Двор. ул.	XIX
Свѣшниковъ И. Д. и С-нъ Кирил. ул.	XVIII	Торговая школа.	
Музыкальные инструменты.		(см. объявл. среди текста).	
Заводчиковъ В. И. Гостиннод. площ.	I	Табакъ.	
Обувь и галоши.		Буткинъ В. Д. подъ гост. Пассаждъ, Ишмяятовъ М. З. подъ гост. Пассаждъ	V VII
Архаровъ Н. Я. Кириллов. ул. и Гостин. площ.	III	Типографіи.	
Алексѣевъ В. В. Кирил. ул.	III	Т-во Знаменскій и Цвѣтовъ, Афан. площ. д. Ульевой (см. объявл. среди текста)	
Бутыринъ Ф. Н. Гостин. площ.	VIII	Ивановъ А. В., Золотушная наб.	XVI
Гусевъ И. и К ⁰ подъ гост. Славянская	XII	Фотографіи.	
Нечаевъ А. А. Камен. мостъ	VII	Ефремовыхъ уг. Москов. ул. и Пет- ровки	IX
„Петербургскій магазинъ обуви“ Камен- ный мостъ	II	„Модернъ“, Кириллов. ул.	IX
Парикмахерскія.		Чучела.	
Образцовая парикмахерская противъ Александровскаго сада	VIII	Арсеньевъ В. Ф., Глинки с. д.	XII
Пиво.		Чугунно-мѣдно-литейный заводъ.	
Воденко И. О. Новая Богемія Вла- сьевская с. д.	IX	Г. С. Севастьянова М. Духовская	XV
Первушина И. А. С-вья Леонтьев- ская наб. с. д.	II	Шляпы дамскія и дѣтскія.	
Переплетныя.		Карнибадъ Б. Б. М.-Петровка	III
Виленчикъ М. Г. Кирил. ул.	VIII	Электротeatры.	
Грубинъ М. Н. Кирил. ул.	IX	„Аполло“ Ярмароч. домъ	XX
	XI	„Новый Ренессанъ“ противъ Алек- сандровскаго сада	XI
	XIV		

	Стран.		Стран.
Гор. В. Устюга.		Парикмахерская.	
Аптекарский магазинъ.		Филимоновъ Н. М.	XXII
Ротерсъ В. Ф., Преображ. ул. . . .	XXIV	Пиво.	
Баналоя.		Забальдь Г. Л.	VI
Ноготковъ Н. Н.	XXIII	Писчебумажная и книжная торговля.	
Велоскпеды.		Маталаевъ Н. М.	XXIII
Маталаевъ Н. М., Преображ. ул. . .	XXIII	Посуда.	
Готовое платье.		Кушеверскій Н. Преображ. ул. . . .	XXIII
Хрусталевъ С. Н. Преображ. ул. . .	XXIV	Типографія.	
Желѣзные товары.		Глазеръ В. К., Успенская ул. . . .	XXII
Ноготковъ Н. Н.	XXIII	Фанера и доски.	
Канаты.		Торгово-Промышленное Товарищество „Новаторъ“	XXIV
Т-во „Сѣверное канатное производ- ство“	XII	Шапки и шляпы.	
Кондитерская.		Хохловъ Н. А. Успенская ул. . . .	XXII
Трялицынъ Е. П.	XXIV	Яренскъ.	
Мануфактура.		Мануфактурная и галантер. торгов.	
Бр. М. Г. и И. И. Дербеневы К ⁰ . . .	XXI	Дербеневы Бр.	
		Наслѣдники Е. Я. Чупракова . . .	

СѢВЕРНОЕ ИЗДАТЕЛЬСТВО

Вологда, Галкинская у., домъ Сигорскаго,

выпустило со скидко 20—50%:

книги, бланки и отчетности для кредитныхъ и ссудо-сберегательныхъ товариществъ, маслодѣльныхъ артелей и общественныхъ ссудо-сберегательныхъ кассъ.

Каталогъ высылается бесплатно.

Въ г. Вологдѣ выходитъ три раза въ недѣлю съ 1909 года

„ВОЛОГОДСКІЙ ЛИСТОКЪ“

единственная частная газета, издающаяся въ Вологодской губ. и обслуживающая мѣстные интересы.

Съ ноября 1911 года „ВОЛОГОДСКІЙ ЛИСТОКЪ“ выходитъ въ увеличенномъ форматѣ безъ повышенія подписной платы.

СОБСТВЕННЫЕ КОРРЕСПОНДЕНТЫ во всѣхъ уѣздныхъ городахъ и крупныхъ селеніяхъ Волог. г.

ВСЕСТОРОННЕЕ ОСВѢЩЕНІЕ мѣстной жизни, какъ городской, такъ и уѣздной, въ хроникѣ, отчетахъ, статьяхъ и фельетонахъ.

ОБЩЕ-РУССКАЯ ЖИЗНЬ. Дѣятельность законодательныхъ учреждений. Жизнь столицъ и провинціи. Послѣднія извѣстія и т. д.

СЛУЖЕБНАЯ ХРОНИКА. Награды, назначенія, перемѣщенія, производства по всѣмъ вѣдомствамъ Вологодской губ.

БИРЖА. Хлѣбный, финансовый, молочный рынки (мѣстные, иногородніе и заграничные). **БЕЛЛЕТРИСТИКА.** Романы, повѣсти, рассказы, стихотворенія и т. п. **ТЕАТРЪ** и **ИСКУССТВО.** **ШАХМАТЫ.** **ШАРАДЫ.** **БРЫЗГИ СМѢХА.** **ПОРТРЕТЫ** мѣстныхъ дѣятелей. **РИСУНКИ.** **КАРРИКАТУРЫ** и др. отдѣлы.

ПОДПИСНАЯ ПЛАТА: съ доставкой и пересылкой: для иногороднихъ подписчиковъ на годъ 4 р. 20 к., на полгода—2 р. 10 к., на три мѣс. 1 р. 05 к., на 1 мѣс. 35 к.; для городскихъ подписчиковъ: на годъ 3 р., на полгода—1 р. 50 к., на 3 мѣс. 75 к., на 1 м. 25 к.

КОНТОРА и **РЕДАКЦІЯ:** Вологда, уг. Б.-Дворянской и Пятницкой ул., домъ Галкиныхъ. Телефонъ № 66.

Издатель Алексѣй Галкинъ.

ВОЛОГОДСКОЕ
Общество Взаимнаго Кредита

г. Вологда, Афанасьевская улица, д. Ульевой,

производитъ всѣ банковскія операціи во всѣ присутственные дни

ежедневно отъ 10 час. утра до 3 час. дня и отъ 6 час. до 8 час. вечера.

В Н О В Ъ О Т К Р Ы Т Ы Й
С ъ в е р н ы й
С е л ь с к о х о з я й с т в е н н ы й С к л а д ъ

Вологда, Московская, домъ Юшина.

П Р Е Д Л А Г А Е Т Ъ:

машины, орудія, сѣмена, удобренія.

ВѢСЫ столовые, десятичные, сороковые, сотенные, СѢННЫЕ ПРЕССЫ, французскіе ЖЕРНОВА, мельничныя и маслобойныя принадлежности, **кузнечный, слесарный, плотничій и столярный инструментъ.**

НЕФТЯНЫЕ, КЕРОСИНОВЫЕ ДВИГАТЕЛИ, ремни приводные, арматура, ПОЖАРНЫЕ НАСОСЫ.

Все для земледѣлія и мелкой промышленности.

Товаръ только высокаго качества, цѣны низкія.

МОСКОВСКОЕ
СЕЛЬСКО-ХОЗЯЙСТВЕННОЕ
Б Ю Р О
АГРОНОМА 1-го РАЗРЯДА
МОРОЗОВА.

Бюро агронома Морозова имѣеть
цѣлью служить культурнымъ инте-
ресамъ сельскаго хозяйства.

МОСКВА,

Покровка, Разгуляй, д. Востанжоло.

Торговая школа.

- 1) Бюро организуетъ имѣнія, контролируетъ и учитываетъ ихъ.
- 2) Бюро вводитъ всевозможныя сельско-хозяйственныя усовершенствованія.
- 3) Производитъ работы по нивелированію, орошенію, осушенію земель.
- 4) Производитъ оцѣнку имѣній и таксацію лѣсовъ.
- 5) Исполняетъ всевозможныя землемѣрныя, съемочныя, чертежно-строительныя работы (проекты с. х. зданій и проч. хозяйств. сооружений).
- 6) Оно организуетъ ветеринарный надзоръ и помощь по выращиванію и леченію домашнихъ животныхъ.
- 7) Производитъ аналитическія, микроскопическія и другія научно-техническія обследованія по сельскому хозяйству: почвъ, удобрений, с.-х. продуктовъ, сѣмянъ и проч.
- 8) Бюро указываетъ разнаго рода улучшенныя сѣмена и саженцы.
- 9) Рекомендуетъ улучшенныхъ производителей домашнихъ животныхъ.
- 10) Организуетъ примѣненіе искусственныхъ удобрений.
- 11) Рекомендуетъ усовершенствованныя с.-х. машины, приборы и принадлежности сельскаго хозяйства, какъ отечественнаго, такъ и заграничнаго производства.
- 12) Оказываетъ содѣйствіе мелкой сельско-хозяйственной и кустарной промышленности путемъ указанія улучшенныхъ методовъ кустарнаго производства и т. д.
- 13) Доставляетъ книги, руководства и прочія пособія по сельскому хозяйству и кустарному дѣлу.
- 14) Сообщаетъ повсемѣстныя цѣны на с.-х. предметы и продукты и указывая на способы лучшаго ихъ использованія.
- 15) Въ Бюро даются совѣты по всевозможнымъ вопросамъ культурно-промышленнаго содѣйствія сельскому хозяйству, какъ то—по: 1) полеводству, 2) луговодству, 3) садоводству, 4) лѣсоводству, 5) скотоводству, 6) птицеводству, 7) пчеловодству, 8) рыбоводству, 9) с.-х. счетоводству и пр.

Кромѣ перечисленнаго Бюро даетъ справки и указанія по вѣсьмъ прочимъ отраслямъ сельскаго хозяйства.

За пользованіе услугами Бюро взимаетъ отъ 1 до 3 р. за однократный совѣтъ. Сложныя порученія оплачиваются по соглашенію.

Каждый сельскій хозяинъ, каждое земство, с.-хозяйственное предпріятіе: экономія, фирма, заводъ, артель, с.-хозяйственное общество, кустарное и с.-хозяйственное товарищество и т. п. должны имѣть свое агентство въ Москвѣ, коимъ съ успѣхомъ можетъ быть **Московское Сельско-хозяйственное Бюро агронома Морозова:**—*Москва, Покровка, Разгуляй, д. Востанжоло.*

Агрономъ 1-го разряда **И. Морозовъ.**

МУЖСКАЯ И ЖЕНСКАЯ ТОРГОВАЯ ШКОЛА

учрежденная И. Г. Морозовыми,

Вѣдомства Министерства Торговли и Промышленности.

МОСКВА: Покровка, Разгуляй, домъ Бостанжоло.

Школа имѣетъ цѣлью готовить учащихся къ службѣ въ торговыхъ и промышленныхъ учрежденіяхъ.

П Р А В А Ш К О Л Ы:

1) ученики, окончившіе курсъ, по отбыванію воинской повинности пользуются льготой 2-го разряда, 2) получаютъ право на производство въ первый классный чинъ, 3) право на полученіе званія почетнаго гражданина и 4) право на поступленіе въ число аптекарскихъ учениковъ.

Въ школѣ преподаются: 1) Законъ Божій, 2) Русскій языкъ, 3) Бухгалтерія, 4) Коммерческая ариметика съ алгеброй, 5) Коммерція со свѣдѣніями по торговому и промышленному законодательству, 6) Геометрія, 7) Коммерч. корреспонденція: русская и иностранная, 8) Коммерческая географія Россіи, 9) Естественнѣдѣніе: минералогія, физика, химія, ботаника, зоология и гигиена, 10) Товаровѣдѣніе, 11) Исторія, 12) Иностранные языки—нѣмецкій, французскій и англійскій, 13) Каллиграфія, 14) Рисованіе, 15) Пѣніе, 16) Гимнастика и др.

Подготовка въ старшіе классы среднихъ учебныхъ заведеній (реальныхъ, техническихъ, коммерческихъ и проч. училищъ).

Нормальный курсъ ученія трехлѣтній, не считая пригготовительнаго класса.

Безъ экзамена принимаются окончившіе какое-либо начальное училище (городское, сельское, земское, приходское и т. д.).

Для подготовки въ школу имѣются при ней пригготовительные классы въ объемѣ курса начальнаго училища.

Въ школу принимаются дѣти всѣхъ сословій и вѣрсноисвѣданій въ возрастѣ отъ 8 до 18 лѣтъ.

Ученики носятъ установленную форму и принимаются приходскими и пансіонерами.

Прошеніе объ уменьшеніи платы за ученіе, съ надлежащими свѣдѣтельствами, удостовѣряющими о недостаточномъ состояніи, слѣдуетъ представлять на имя Учредителя школы,—не позднѣе 1-го Августа.

Т О В А Р И Щ Е С Т В О

Н. Знаменскій и П. Цвѣтовъ

въ ВОЛОГДѢ, Афанасьевская площ., д. Ульевой.

Телефонъ № 2.

ТИПОГРАФІЯ, ПЕРЕПЛЕТНОЕ и ЛИНОВАЛЬНОЕ ЗАВЕДЕНІЯ.

Приемъ заказовъ на всякаго рода
типографскія и переплетныя работы.

КОНТОРСКІЯ КНИГИ. ————— УЧЕНИЧЕСКІЯ ТЕТРАДИ.

ОТДѢЛЪ ВТОРОЙ.

Литературно-экономическій.

Къ познанію родного края.

Обширный и богатый Вологодскій край слишкомъ мало изученъ и мало имѣется о немъ печатныхъ матеріаловъ, особенно популярнаго характера. Избитая молва о сѣверѣ, какъ о краѣ съ безконечными и непроходимыми болотами и невыносимыми морозами, продолжаетъ служить и теперь общимъ достояніемъ. О заброшенныхъ въ отдаленныхъ уголкахъ губерніи городахъ иначе и не говорятъ, какъ о пародіи на города, съ полуразвалившимися постройками и безъ проявленія общественной и торговой жизни. „Люди тамъ прозябаютъ и города ничѣмъ не замѣчательны“, такъ писали еще недавно. Узнать дѣйствительно ли такъ плохо и печально жилось въ краѣ, представляется почти невозможнымъ. Если есть матеріалы, то они въ большинствѣ случаевъ относятся къ шестидесятымъ или, въ лучшемъ случаѣ, восьмидесятымъ годамъ, когда жизнь въ губерніи дѣйствительно текла по иному руслу. Только въдь съ этихъ годовъ появились на свѣтъ такіе факторы мѣстной жизни, какъ земскія и городскія самоуправленія, желѣзныя дороги, почтово-телеграфныя учрежденія, установились пароходныя сообщенія и, наконецъ, населеніе переходило отъ подсъчной системы къ правильному веденію хозяйства, т. е. совершался въ краѣ общій незамѣтный переломъ.

Подвести итоги совершившемуся или совершающемуся—дѣло не группы лицъ, хотя быть можетъ и преданныхъ своему краю. Но дать общую картину, личныя впечатлѣнія и посильно познакомить съ дѣйствительностью края редакция считаетъ необходимымъ.

На этотъ разъ, кромѣ ряда статей экономическаго и литературнаго характера, будутъ напечатаны небольшие очерки о городахъ Вологодской губ. съ уѣздами.



При составлені очерковъ городовъ и ихъ уѣздовъ авторъ, между прочимъ, пользовался слѣдующими трудами.

Вологодская старина. Историко-Археол. сборникъ сост. И. К. Степановскимъ. Вологда 1890 г.

Вологодская старина. Матер. для истор. сѣв. россіи, А. Е. Мерцалова, СПб. 1889 г.

Вологодскій край. П. М. Строева.

Труды Имп. Акад. Наукъ СПб. 1829 г.

Труды центр. ст. к-та за 1909—11 гг.

Труды оцѣн.—стат. отд. Вол. Губ. Земской Управы.

Вологда прежде и теперь, С. Непейна. Вологда, 1906 г.

Городъ Тотьма. Истор. очеркъ, В. Т. Попова. Вологда, 1887 г.

Вологжанинъ. Лит.-научн. сб. Изд. П. Дилакторскаго. Вологда, 1895 г.

Обзоры Вологодской губ. за 1906—9 гг.

Памятныя книжки стат. к-та за 1867—8, 1875, 1893 и 1897 гг.

Доклады Губ. Земской Управы за 1909—10 гг.

Географическое положеніе городовъ и ст. Котласъ Вологодской губ.

Названіе мѣстъ.	Сѣверная широта.	Восточная долгота отъ Пулкова.	Разница съ Петербургскимъ временемъ.	Время соотвѣтствующее полудню въ г. Петербургѣ.	Расстояніе отъ Вологды *).
Г. Вологда ¹⁾ . . .	59° 13'	9° 33'	+ 038,2 м.	12 ч. 38,2 м. ут.	—
„ Грязовець . . .	58° 48'	9° 55'	+ 039,7 м.	12 ч. 39,7 м. „	44
„ Кадниковъ . . .	59° 30'	10°	+ 040 м.	12 ч. 40 м. „	42
„ Вельскъ . . .	61° 05'	11° 46', ₅	+ 047,1 м.	12 ч. 47,1 м. „	267
„ Тотьма	59° 58'	12° 27', ₅	+ 049,8 м.	12 ч. 49,8 м. „	205
„ Никольскъ . .	59° 32'	15° 7', ₅	+ 1 ч. 0,5 м.	1 ч. 0,5 м. по пол.	616
„ Красноборскъ .	61° 38'	15° 45'	+ 1 ч. 3 м.	1 ч. 3 м. „	639
„ Устюгъ-Великій	60° 46'	16°	+ 1 ч. 4 м.	1 ч. 4 м. „	454
Ст. Котласъ . . .	61° 19'	16° 20'	+ 1 ч. 6 м.	1 ч. 6 м. „	519
Г. Сольвычегодск. ²⁾	61° 20'	16° 34', ₅	+ 1 ч. 6,3 м.	1 ч. 6,3 м. „	543
„ Яренскъ	62° 10'	18° 46', ₅	+ 1 ч. 15,1 м.	1 ч. 15,1 м. „	720
„ Усть-Сысольскъ ³⁾	61° 40'	20° 31', ₅	+ 1 ч. 22,1 м.	1 ч. 22,1 м. „	877

*) Расстояніе по почт. тр. подробно см. „Дорожникъ“ Волог. губ. отд. I. стр. 16.
¹⁾ Надъ уровнемъ моря 51 с. ²⁾ Надъ уровнемъ моря 22 с. ³⁾ Надъ уровнемъ моря 55 с.



Городъ Вологда.

За послѣднее десятилѣтіе жизнь Вологды] усиленнымъ темпомъ идетъ впередъ: городъ увеличивается, замѣтно улучшается и богатѣетъ.

Вмѣсто тихой и патріархальной жизни уже начинаетъ проявлять себя иная—кипучая культурно-экономическая жизнь. Въ этомъ отношеніи, конечно, сыграли и играютъ не послѣднюю роль учебныя заведенія, пути сообщенія. Вологда теперь является узловымъ желѣзнодорожнымъ пунктомъ, который соединяетъ Москву съ сѣверомъ и Бѣломорскимъ портомъ, С.-Петербургомъ съ Ураломъ и Сибирью. Водная система обогатилась значительнымъ паровымъ флотомъ. Въ лѣтній періодъ однихъ переполненныхъ пассажирскихъ пароходовъ отходитъ отъ города не менѣе трехъ-четырехъ въ день.

Повидимому Вологдѣ суждено снова приблизиться къ той завидной торговой роли, которую играла она еще въ глубокую старину. По сказаніямъ лѣтописца Засѣцкаго даже около 140 л. тому назадъ Вологодское купечество еще вело обширную торговлю—внутреннюю и „иностранную“. Имѣлись собственныя конторы и корреспонденты въ Амстердамѣ, Гамбургѣ, Лондонѣ, Любекѣ и собственныя корабли въ Архангельскомъ портѣ; торговали въ Сибири до китайскихъ границъ и на Камчаткѣ; плавали на Алеуцкіе и далѣе къ Америкѣ лежащіе острова. Черезъ Вологду и Вологодскую г. проходилъ, единственный тогда, Сибирскій торговый трактъ. Въ Россіи Вологжане до-

ставляли товаръ въ обѣ столицы и на всѣ значительныя ярмарки. Особенно широко была поставлена торговля солью и мѣхами. Въ городѣ имѣлись 70 фабрикъ и заводовъ, въ томъ числѣ была „знатная полотняная фабрика“, стеклянный заводъ и т. д.

Въ историческомъ отношеніи Вологда является ровесницей Москвы. Основаніе ея приписываютъ новгородскимъ ушкуйникамъ. Въ лѣтописяхъ впервые упоминается въ 1147 г., когда пришелъ изъ Кіева на р. Вологду пр. Герасимъ (основатель Троицкаго монастыря) и нашелъ на мѣстѣ нынѣшняго города торговое поселеніе съ церковью Воскресенія Христова, что на Лѣнковой площадкѣ.

Вологда и Вологодскій край въ виду ихъ громаднаго торговаго значенія долгое время служили предметомъ раздора между Новгородскими, Московскими, Тверскими и Суздальскими князьями. Уже въ 1273 г. Тверской кн. Святославъ вмѣстѣ съ татарами розорили Вологду, какъ Новгородское владѣніе. Во время княжества Дмитрія Донского она входила въ общее владѣніе князей Новгородскихъ и Московскихъ. Послѣ 1397 г. Вологда переходитъ во владѣніе кн. Московскаго Василія Дмитріевича, но нѣсколько разъ разоряется Новгородцами, которые старались удержать ее за собою. Окончательно Вологда была присоединена къ Москвѣ Василіемъ Темнымъ. При Іоаннѣ III Вологда служила мѣстомъ ссылки для жертвъ его политики. Въ Вологодской темницѣ, между прочимъ, долгое время томились сосланные имъ сыновья кн. Андрея Углицкаго Іоаннъ и Димитрій.

Кромѣ того, въ Вологдѣ долгое время происходили сборы войскъ. Да и сами Вологжане очень часто принимали участіе въ походахъ противъ инородцевъ и самозванцевъ.

Она, между прочимъ, была любимымъ городомъ Іоанна Грознаго и онъ здѣсь гостилъ три раза. Въ послѣдній разъ, проживъ болѣе трехъ годовъ, по преданію, намѣревался даже сдѣлать Вологду столицей. По его распоряженію здѣсь построенъ Софійскій соборъ, возведены крѣпостныя стѣны, прорыта „Золотуха“.

Въ XVII в. Вологда перенесла рядъ крупныхъ несчастій. Въ 1612 г. было произведено нападеніе поляками и литовцами. Они разорили городъ, выжгли посады, убили много людей, въ томъ числѣ воеводу Долгорукова, дьяка Карташова и замучили пр. Галактіона.

Изъ лѣтописей видно, что городъ пострадалъ только потому, что воеводы, надѣясь на непобѣдимость Московскаго ополченія, ослабили свою бдительность и предались „веселію“.

Въ 1632 г. Вологда выгорѣла отъ поджога своего воеводы Плещеева, а въ 1654 г. на нее нагрянула новая бѣда—сильнѣйшая моровая язва, обезлюдѣвшая городъ. Всѣ эти событія крайне неблагоприятно отражались на жизни и торговлѣ города. Но еще печальнѣе для Вологды оказалось открытіе портовъ въ Петербургъ и Ригъ и новаго Сибирскаго пути черезъ Казань.

Начиная съ середины XVIII в. и кончая первой половиной XIX в. о подъемѣ въ дѣлахъ города не приходится и говорить. За этотъ періодъ Вологда, какъ и весь сѣверный край, была забыта. О мѣропріятіяхъ въ такомъ краѣ, гдѣ, повидимому, считали исчерпанными всѣ богатства (соль, мѣха, рыбу) и были уже давно разбиты враги, не могло быть и рѣчи.

Поворотнымъ пунктомъ къ новому оживленію края послужили шестидесятые годы прошлаго столѣтія, когда проводились въ жизнь великія реформы. Новые мѣстные органы—земства и городскія самоуправленія,—вызвали къ жизни новыя силы и новыхъ работниковъ.

Въ это же время проведена отъ Москвы до Вологды желѣзно-дорожная линія; на Сухонѣ и Двинѣ появились пароходы.

Современное состояніе города даже при бѣгломъ обзорѣ даетъ выгодное впечатлѣніе. Если начать знакомство съ народнаго образованія, то въ этомъ отношеніи Вологда можетъ гордиться. Здѣсь, благодаря внимательному отношенію городского самоуправления, достигнуто уже всеобщее начальное обученіе. Расходы города на народное образованіе за послѣдніе годы рѣзко увеличились: въ 1905 году было израсходовано 15,558 р., а въ 1911 г. уже 55,772 р., т. е. почти вчетверо больше.

Со средними учебными заведеніями дѣло обстоитъ нѣсколько хуже, хотя въ городѣ имѣются: мужская гимназія, реальное училище, двѣ женскія гимназіи, прогимназія и семинарія, но все-таки очень много дѣтей остается за бортомъ (въ 1909—10 гг. не приняты только въ мужскую гимназію и реальное училище 61 человекъ) Родительскій К-тъ мужск. гимн. возбуждалъ ходатайство объ открытіи 2-ой гимназіи, но ходатайство не было удовлетворено, а теперь и родительскій комитетъ, въ виду новыхъ правилъ, не избранъ. Затѣмъ имѣются: торговая школа, два городскихъ училища, школа ремесленныхъ учениковъ, желѣзнодорожное техническое училище. А съ 1913 г. Вологда обогатится еще высшимъ учебнымъ заведеніемъ—молочнымъ институтомъ.

Бюджетъ города за послѣдніе годы увеличился почти втрое: на 1911 г. составлялъ сумму въ 511,479 р., а въ 1905 г.

достигалъ только до 214,695 р. Главной статьей дохода служить городскія предпріятія: водопроводъ, электрическая станція, бойни и др. городскія имущества, дающія 190 тыс. руб. Главной расходной статьей является содержаніе и устройство городскихъ имуществъ—117,653 р., затѣмъ содержаніе городскихъ сооружений—79,258 р., на народн. образованіе 55,772 р., содержаніе полиціи 27,001 р., воинская квартирная повинность 36,216 р., на благоустройство города 26,364 р., на медицину и санитарныя части 16,682 р. и т. д.

Численность городского населенія къ 1 января 1911 г. достигла (по официальнымъ свѣдѣніямъ) 43,655 человекъ, въ томъ числѣ мужчинъ 21,612 и женщинъ 22,043, тогда какъ 15 лѣтъ тому назадъ было жителей об. пола только 20,524. Такой быстрый ростъ безусловно объясняется улучшеніемъ путей сообщенія, устройствомъ узлового желѣзнодорожнаго пункта и увеличеніемъ учебныхъ заведеній.

Общій оборотъ торговыхъ заведеній Вологды быстро увеличивается и за послѣдній годъ опредѣляется въ 17—18 милліоновъ руб. Главными предметами вывоза служили: масло (коровье) сливочное и топленое, ленъ, льняное сѣмя, овесъ, дичь битая, кожа и мѣха невыдѣланныя. Предметы ввоза: мука ржаная и пшеничная, сахаръ, чай, мануфактура, желѣзо, спиртъ и т. д. Торговля въ городѣ носитъ постоянный характеръ; январская же ярмарка (15—31 января) потеряла свое прежнее значеніе, когда въ широкихъ размѣрахъ производился обмѣнъ мѣховъ, масла и т. д. и дѣлалась заготовка для отдаленныхъ районовъ. Теперь она служитъ почти исключительно мѣстомъ народнаго увеселенія и обороты ея не превышаютъ 65—80 тыс.

Фабрично-заводская промышленность сосредоточена главнымъ образомъ въ Вологодскомъ уѣздѣ, въ городѣ же имѣются: желѣзнодорожныя мастерскія съ 2-мя тысячами рабочихъ, два пивоваренныхъ завода—Первушина (съ производствомъ до 85 тыс. вед.) и Воденко (съ производствомъ около 45 тыс. вед.), казенный винный складъ, 3 кожевенныхъ завода, 2 скорняжно-мѣховыхъ, 2 лѣсопильныхъ, 1 маслобойный Н. А. Волкова (съ производствомъ до 75 тыс. п. льняного масла), 5 кирпичныхъ, 1 свѣчной, 1 мыловаренный, 2 экипажныхъ, 1 чугунолитейный и слес.-механ., 1 механ.-столярный, 1 гильзовый, 1 колбасный, затѣмъ имѣются три мастерскія молочной посуды.

Внѣшній видъ города довольно сносный; много зелени и хорошихъ каменныхъ зданій, особенно въ центрѣ: на Кирилловской, Гостинодворской и Московской улицахъ.

Имѣется электрическое освѣщеніе, водопроводъ, улицы въ большинствѣ мощеныя, *) хотя въ сырое время бываетъ очень много грязи, т. к. городъ расположенъ на глинистой почвѣ въ низинѣ, которая окружена съ сѣв., зап. и юга отлогими возвышенностями; съ вост. и сѣв.-вост.—болотами. Температура воздуха въ среднемъ приближается къ центральной Россіи; она составляла за предыдущіе годы для зимы—7,8; весны+6,4; лѣта+3,9; осени+2,6. Продолжительность зимы колеблется около 4¹/₂ мѣсяцевъ.

Изъ культурныхъ учрежденій останавливаютъ на себѣ вниманіе: общество вспомошествованія нужд. учащимся въ начальныхъ училищахъ, общество врачей при Пятницкой лечебницѣ, общество взаимопомощи народныхъ учителей Волог. губ., общество сельскаго хозяйства и общество изученія Сѣвернаго края (подробн. объ О-вахъ см. культурныя учрежденія въ губерніи).

Имѣются двѣ публичныя бібліотеки (городская и частная) съ кабинетами для чтенія.

Въ городѣ очень много старинныхъ церквей, таящихъ въ себѣ память о славномъ прошломъ г. Вологды. Въ Софійскомъ холодномъ соборѣ, выстроенномъ по приказанію Іоанна Грознаго, въ древне-вазантійскомъ стилѣ, по образцу Московскаго Успенскаго Собора, интересны: стѣнная живопись, покрывающая сплошь всю внутренность храма, и цѣнная ризница съ дорогой утварью, облаченіями и двумя евангеліями XVII в. Во время постройки этого Собора на голову Іоанна Грознаго со стѣны упала „плинфа красная“ (кирпичъ), что и послужило, по преданію, причиною Царскаго гнѣва и отказа отъ мысли сдѣлать Вологду столицей. Рядомъ стоитъ теплый Соборъ; онъ сдѣланъ на мѣстѣ башни XVIII в., къ которой премыкаетъ высокая каменная стѣна съ бойницами временъ Грознаго. Въ этомъ храмѣ 2 святыни: икона Божіей Матери Всѣхъ скорбящихъ радости и икона Св. Троицы.

Царе-Константиновская церковь во II уч. является рѣдкимъ нетронутымъ памятникомъ церковнаго зодчества XVII в.

Троице-Герасимовская церк. на Лѣнковой площадкѣ во II уч. Въ ней находится рѣзная рака съ мощами преподобнаго Герасима. Въ церкви обращаетъ вниманіе древній иконостасъ. Въ этой именно части положено начало Вологдѣ (XII в.)

Кромѣ того, имѣются слѣдующія учрежденія: Музей Общества Изуч. Сѣв. Края (естественно-историческій и бытовой).

Древнехранилище (епархіальное) при Соборѣ, гдѣ сосредоточены историческія церковныя и гражданскія вещи и рукописи.

*) Лишь окраины по прежнему утопаютъ въ грязи и темнотѣ.

Петровскій домикъ (подновленный). Петръ I проѣздомъ въ Архангельскъ часто останавливался на этомъ мѣстѣ въ д. голландки Гаутманъ. Въ домикъ собраны интересные памятники Петровской эпохи.

Кустарный музей Губернскаго Земства. Въ музеѣ собраны и продаются кружевные, берестяныя и роговыя издѣлія кустарей Вол. губ. (Гостинодворская ул.).

Вологодскій уѣздъ.

Вологодскій у. благодаря своему географическому положенію и близости къ торговымъ центрамъ, жел. дор. и водн. путямъ оказался самымъ благопріятнымъ райономъ для развитія сельскаго хозяйства, маслодѣлія и промышленности. Здѣсь сосредоточены: центръ маслодѣлія, единственные въ губ. образцовыя хозяйства Масленниковыхъ, Волкова и др., гдѣ уже примѣняются сложныя с.-х. орудія и машины, лѣсопильные заводы (Бѣляева, Малютина, Рыбкина и др.), громадная писчебумажная фабрика Акц. О-ва „Соколъ“, съ ежедневнымъ производствомъ бумаги и целлюлезы до 1500 пудовъ, кожевенные заводы (Шелепиныхъ, Бурлова, Куликова и др.). По своей площади уѣздъ занимаетъ въ губ. послѣднее мѣсто. По даннымъ Ц. Ст. К-та за 1905 г. площадь уѣзда опредѣляется въ 483,750 д., въ томъ числѣ принадлежитъ сельскимъ обществамъ 241,763 д., частнымъ владѣльцамъ 229,741 д. Крестьянское населеніе у. можно отнести къ чисто земледѣльческому, хотя и много силъ отвлекаются промышленностью и промыслами. Въ 1910 г. подъ хлѣбами находилось 75,660 д., въ томъ числѣ подъ рожью 36,109 д. (собрано 1,953,988 п., самъ 5,8), подъ овсомъ 28,228 д. (собрано съ 1 д. 55,4 п., самъ 4,1), подъ ячменемъ 3,225 д., подъ льномъ 3,214 д., подъ картофелемъ 2,712 д., подъ яровой пшеницей 705 д. и горохомъ 762 д. За послѣдніе годы крестьяне усиленно вводятъ травосѣяніе и переходятъ къ многопольному сѣвообороту. Изъ внѣземледѣльческихъ промысловъ въ у. занимаетъ одно изъ видныхъ мѣстъ плетеніе кружевъ. Этимъ ремесломъ заняты въ нѣкоторыхъ волостяхъ до 30% всѣхъ женщинъ. Общее количество кружевницъ опредѣляется въ 19,065 чел.

Населеніе уѣзда къ 1 янв. 1911 г. по официальнымъ даннымъ состояло изъ 165.347 д. об. пола, въ томъ числѣ мужчинъ 74,790 и женщинъ 90,557.

Крупнымъ торговымъ центромъ въ у. является лишь с. **Новленское**, гдѣ производится въ большихъ размѣрахъ торговля хлѣбомъ, льномъ, рыбой, мануфактурой, мучными товарами и т. д. С. Новленское расположено на судоходномъ Кубенскомъ озерѣ, отъ Вологды находится въ 56 вер. (п.-т. о.).



Городъ Великій Устюгъ.

Торгово-промышленный и съ большимъ историческимъ прошлымъ этотъ городъ при взглядѣ на него съ р. Сухоны производитъ чарующее впечатлѣніе. По всему берегу красиво расположились болѣе десяти церквей своеобразной архитектуры и рядъ каменныхъ зданій. Городъ раскинулся на довольно значительной и ровной площади, которая съ двухъ сторонъ замыкается крутыми, обрывистыми берегами Сухоны и съ одной стороны (съ С.-З.) песчанымъ холмомъ, переходящимъ на Сѣв.-Востокъ въ болотистый заливной лугъ. Въ виду того, что подпочва города глинистая, въ сырое время на улицахъ бываетъ довольно много грязи и въ сухое—пыли, хотя теперь нѣкоторыя улицы, благодаря мостовымъ, приведены въ приличное состояніе. Въ административномъ отношеніи Устюгъ дѣлится на двѣ части. Въ первой части—сосредоточены большинство церквей, лучшихъ домовъ, торговыхъ предпріятій и правительственныя и общественныя учрежденія; вторая часть сравнительно бѣднѣе, грязнѣе, торговыя предпріятія имѣются лишь на Успенской ул.

Исторія города теряется въ глубокой старинѣ. Предполагаютъ, что начало ему, какъ и Вологдѣ, положили смѣлые и предпримчивые Новгородцы; ихъ манили сюда пушныя и рыбныя богатства, удобныя для торговыхъ цѣлей водныя пути. Первый поселокъ былъ основанъ въ XI в. въ 4 в. отъ Устюга на высокой горѣ „Гледень“, откуда открывался прекрасный видъ на всю окружающую мѣстность. Но въ концѣ XII в.,

вѣроятно, подѣ влияніемъ подмыванія горы „Гледень“ Югомъ и опасности городу быть разрушеннымъ, начали они переселяться на другой берегъ Сухоны. Новый поселокъ былъ названъ по Устью р. Юга Усть-Югомъ или Устюгомъ. Съ 1207 г. Устюгъ является удѣломъ князей Ростовскихъ и принадлежалъ до 1682 г. къ Ростовской епархіи. Исторія его поражаетъ своими многочисленными событіями. Начиная съ XIII в. лѣтописцы почти изъ году въ годъ отмѣчаютъ: городъ былъ сожженъ, ограбленъ, разоренъ. Еще въ 1218 г. Камскіе болгары дѣлаютъ набѣгъ на Устюгъ, берутъ и разоряютъ Гледень, въ 1324 и 1392 гг. Новгородцы взяли и разграбили Устюгъ, въ 1417 г. Новгородцы снова разбиваютъ Устюжанъ и берутъ съ нихъ откупа 8,000 бѣлокъ и 80 соболей, то же самое повторяется въ 1425 г., но только уже берутъ откупа 50 тыс. бѣлокъ и 240 соболей, въ 1435 г. городъ ограбленъ Вятчанами, въ 1446 г. пришлось уплатить 11,000 руб. осаждавшимъ городъ Казанскимъ татарамъ. Въ 1549 г. былъ голодъ и страшный моръ, клали въ одну могилу по 200—300 покойниковъ; въ 1556 г. голодъ и моръ продолжались; въ 1570 г. снова голодъ и моръ; въ 1571 г. насчитывали умершихъ отъ мора до 12,000 чел., затѣмъ 10 разъ выгоралъ, и т. д.

При такомъ мартирологѣ могъ уцѣлѣть городъ только съ исключительными условіями; эти условія какъ разъ и имѣлись у Устюга. Онъ являлся единственнымъ въ своемъ родѣ крупнымъ торговымъ центромъ всего русскаго сѣверо-востока; черезъ него шли пути на Бѣломорскій портъ и на Сибирь. И большинство событій были вызваны только желаніемъ обладать такимъ выгоднымъ пунктомъ. Мотивъ нападеній Новгородцевъ почти исключительно торговаго характера: они боролись за рынки. Въ лѣтописи за 1324 г. говорится: „Новгородцы, мстя Устюжанамъ за грабежи ходившихъ по Югу Новгородскихъ *Промышленниковъ*, взяли и разграбили Устюгъ“. О богатствѣ Устюга отчасти можно судить и по тѣмъ откупамъ, которые давались Новгородцамъ и татарамъ.

Значительный переломъ въ жизни города произошелъ лишь въ концѣ XVI в., послѣ „моровой язвы“, когда одни горожане сдѣлались жертвой язвы, а другіе разбѣжались и торговля было замерла. Но съ начала XVII в., послѣ раззоренія Вологды поляками, Устюгъ снова началъ завоевывать рынки, замѣняя въ нѣкоторыхъ случаяхъ Вологду. Изъ сотной книги за 1630 г. видно, что въ Устюгѣ въ это время было 203 лавки и 13 лучшихъ и 30 среднихъ посадскихъ людей (торговцевъ), тогда какъ въ Вологдѣ былъ одинъ лучший и 3 среднихъ. Жилыхъ домовъ находилось 838, приблизительно съ 3¹/₂ тыс.

жителей об. пола, въ томъ числѣ было около 150 чел. подьячихъ и стрѣльцовъ, помѣщиковъ же не встрѣчается вовсе. По этому Мерцаловъ въ своемъ трудѣ „Вологодск. стар.“ вполне справедливо называетъ Устюгъ „*городомъ*“ посадскимъ и къ особенностямъ его относить: „въ Устюгѣ были посадскія земскія судьи и существовала „схожая“ изба, куда собирались посадскіе люди для земскихъ всякихъ дѣлъ. Подобныхъ учреждений не встрѣчается въ Вологдѣ того времени“.

Широкое мѣстное самоуправленіе, конечно, оставляло отпечатокъ и на всей дѣятельности Устюжанъ. Оно въ нихъ воспитало гражданственность и любовь къ своему городу. Въ 1613 г. горожане, несмотря на то, что передъ этимъ пережили рядъ страшныхъ бѣдствій, легко отразили осаду поляковъ, уже опьяненныхъ побѣдой Вологды и Сольвычегодска. Въ 1680 году Устюгъ былъ назначенъ намѣстничествомъ, а съ 1708 г. состоялъ провинціальнымъ городомъ Архангелогородской губ. Устюжская провинція дѣлилась на 4 уѣзда—Устюжскій, Сольвычегодскій, Устьянскія волости и Вага.

Затѣмъ, въ 1780 г. Устюгъ переименованъ въ областной городъ съ причисленіемъ къ Вологодской губ. Здѣсь же были учреждены: губернской магистратъ, областное казначейство, земскій и совѣстный суды, городская дума и т. д. Но въ 1793 г. Устюгъ, по не извѣстнымъ причинамъ, дѣлается уѣзднымъ городомъ и управленіе всѣмъ сѣверо-востокомъ переносится въ Вологду, хотя экономическое вліяніе осталось по прежнему за нимъ.

О культурной жизни города за указанный періодъ почти никакихъ матеріаловъ не имѣется. Первое учебное заведеніе (школа) было открыто 1725 г., но скоро закрыто. Въ 1738 г. была открыта семинарія, но и она упразднена въ 1788 г. въ виду присоединенія къ Вологодской. Лишь открытое въ 1787 г. приходское училище уцѣлѣло.

Въ настоящій моментъ Устюгъ по прежнему играетъ роль культурно-экономическаго центра для сѣверо-восточныхъ уѣздовъ. Лишь одно обидное явленіе—проведеніе желѣзной дороги мимо Устюга на Котласъ—вызываетъ сожалѣніе. Въ торговомъ отношеніи обслуживалъ и продолжаетъ обслуживать не только сѣверо-восточные уѣзды Вологодск. г., но и части Архангельской. За послѣдніе годы замѣтно отбиваетъ нѣкоторые районы Котласъ, хотя торговые обороты Устюжскихъ фирмъ продолжаютъ увеличиваться. Торговля носитъ постоянный характеръ. Изъ ярмарокъ своими оборотами выдѣляется—Прокопьевская (общій оборотъ ярмарки достигаетъ 400 т. р.). Предметами вывоза служатъ: лѣсъ, кожа, масло коровье и льняное, щетина, ленъ и т. д.

Промышленность (обрабатывающая) какъ въ самомъ городѣ, такъ и уѣздѣ замѣтно развивается. Здѣсь имѣются: Грибановская полотняная фабрика съ производствомъ до $1\frac{1}{2}$ милл. руб. съ 2 тыс. рабочихъ, 3 маслобойныхъ завода Чебаевскихъ съ общимъ производствомъ въ 240—250 тыс. пуд. масла, т. е. въ $1\frac{1}{2}$ милл. р., 2 мыловаренныхъ завода Полднева и Чебаевского (Л. Ф.) съ производствомъ до 40—50 т. п., лѣсопильный заводъ Пеца, канатный заводъ Сѣвернаго Т-ва съ производствомъ до 40 тыс. р., стеклянный заводъ „Сѣверъ“ (временно приостановленъ), фабрика фанеры „Новаторъ“ и хорошо оборудованный пивоваренный заводъ Г. Л. Зебальда съ производствомъ до 70 тыс. ведеръ, спичечная фабрика Жилиныхъ, бумажная фабрика Н-ковъ Сумкина. Щетина и щетинное производство, нѣкогда занимавшее одно изъ видныхъ мѣстъ въ промышленной жизни города, начинаетъ падать. За послѣдніе годы обрабатывается щетины около 5 тыс. пудовъ, приблизительно на 200 тыс. руб.

Городъ сравнительно хорошо обеспеченъ средними учебными заведеніями. Имѣются: мужская и женская гимназіи, женская учительская семинарія, епархіальное училище, духовное училище, затѣмъ городское училище. Городъ на народное образованіе тратитъ сравнительно немного (около 6 тыс. р.) Городской расходный бюджетъ въ 1909 г. достигъ до 50 тыс. р. Главными статьями расхода являлись: 1) содержаніе городской полиціи (въ 1908 г.) 8316 р., 2) содержаніе пожарной команды 6,984 р., 3) содержаніе городскихъ общ. управленій 6,487 р., 4) на народное образованіе (въ 1908 г.) 4,645 р., 5) на содержаніе городскихъ сооруженій 3,329 р., 6) на медицинскую часть 1,693 р. и т. д.

Культурныхъ учрежденій въ городѣ очень не много; можно отмѣтить: Благотворительное общество, Общество вспомошествованія учащимся и Пушкинскую бесплатную библіотеку.

Населеніе города къ 1 янв. 1911 г. по (официальнымъ даннымъ) состояло изъ 18,901 чел., въ томъ числѣ мужчинъ 9,362 и женщинъ 9,539.

Памятниками древности города являются: Успенскій и Прокопьевскій соборы, расположенные на берегу Сухоны. Первый былъ основанъ въ XIII в. при Всеволодѣ III, не разъ воздвигался снова послѣ пожаровъ и, наконецъ, въ 1639 г. замѣненъ каменнымъ, сохранившимся до настоящаго времени. Подъ соборомъ въ подвалѣ собраны деревянные статуи, изображающія Христа въ терновомъ вѣнцѣ. Прокопьевскій соборъ выстроенъ въ 1688 г. надъ гробомъ пр. Прокопія, скончавшагося въ 1303 г. Здѣсь обращаетъ на себя вниманіе об-

разъ Прокопія, „шитый по зеленой обьяри серебромъ и золотомъ“, украшенный изумрудами, жемчугомъ и яхонтами. Затѣмъ, въ 4 в. отъ Устюга (на мѣстѣ прежняго города) на берегу при впаденіи Юга въ Сухону стоитъ забытый Троице-Гледенскій монастырь, основанный въ 1177 г. Здѣсь находятся иконы итальянскаго письма и тонкой рѣзбы иконостасъ.

Противъ города на другомъ берегу Сухоны въ Дымковской слободѣ находятся метеорологическая станція и земское опытное поле.

При уѣздной земской управѣ съ 1911 г. организованы музей кустарныхъ издѣлій Устюгскаго у.

В. Устюгскій уѣздъ.

Устюгскій уѣздъ по величинѣ своей площади занимаетъ лишь седьмое мѣсто среди другихъ уѣздовъ губ.—1,897,121 д., въ томъ числѣ принадлежитъ казнѣ 1,360,000 д. (около 72%), сельскимъ обществамъ 435,387 дес. (около 23%), частнымъ владѣльцамъ 86,899 дес. городамъ и удѣлу 2,912 дес.

Населеніе уѣзда преимущественно земледѣльческое. Въ 1910 г. посѣвная площадь занимала 60,145 д., въ томъ числѣ было: подъ рожью 20,444 д. (собрано 930,028 п., самъ 5,3, остатокъ на 1 д. об. пола 4,36 п.), овсомъ—19,957 д. (собрано самъ 4,9), ячменемъ 15,242 дес. (собрано самъ 5,2), подъ льномъ 2,844 д. (собрано волокна 39,834 п., сѣмени 45,574 п.), подъ яровою пшеницей 1,658 д. (собрано самъ 4,9). За послѣдніе годы крестьяне начали переходить къ многопольному сѣвообороту и заводить улучшенныя орудія обработки. Устюгскимъ земскимъ С.-Х. складомъ теперь ежегодно продается до 1000 плуговъ, до 100 молотилокъ, до 120 вѣялокъ и много улучшеннаго сѣменнаго матеріала. Изъ кустарныхъ промысловъ наиболѣе развито столярное (въ Шемагодской в.); работаютъ стулья, буфеты, диваны и морозовскіе сундуки, затѣмъ, берестяное (корзины, бураки и т. п.), колесное и бондарныхъ издѣлій; кромѣ того, бывають заняты вырубкой лѣса до 4 тыс., плотничными работами до 1100 чел.; звѣрловствомъ до 900 чел., обработкой щетины—530 чел.

Населеніе уѣзда, кромѣ зашт. г. Лальска, къ 1 января 1911 г. состояло изъ 153.851 душъ об. пола, въ томъ числѣ мужчинъ 82,850, женщинъ 71,601.

Фабрично-заводская промышленность, какъ выше уже говорилось, представлена полотн. фабрикой, маслобойными и стеклянными заводами, бумажной и спичечной фабриками и т. д. За послѣдніе годы въ уѣздѣ начинаетъ развиваться маслодѣліе. Въ 1910 г. работали уже до 10 сепараторовъ.

Крупными торговыми центрами въ уѣздѣ являются гор. Лальскъ и ст. Котласъ.

Зашт. городъ Лальскъ В.-Устюгскаго у.

Основаніе Лальска (на берегу Лалы) положено Новгородцами во второй половинѣ XVI в. Въ исторіи края никакой роли не игралъ.

Къ 1 января 1911 г. въ Лальскѣ было 1,125 жит. об. пола, въ томъ числѣ мужч. 523 и женщ. 602.

Въ жизни города играетъ видную роль писчебумажная фабрика Н-въ Сумкина съ производствомъ до 400 тыс. руб. и фабрика оберточной бумаги Норицыныхъ. Торговые обороты мѣстныхъ фирмъ по официальнымъ свѣдѣніямъ достигаютъ до 500 тыс. р. Предметами вывоза служатъ: ленъ, льняное сѣмя, кожа, пушные товары и щетина. Въ городѣ бываетъ 5 ярмарокъ, изъ нихъ выдѣляются по оборотамъ Никольская 3—8 декабря (около 135 т. р.) и Михайловская 3—8 ноября (около 82 т. р.)

Имѣются мужское городское училище и женское двухъ-классное училище.

Изъ культурныхъ учрежденій достойно вниманія по своей постановкѣ потребительное О-во. Отъ Лальска до Устюга по земск. тракту 75¹/₂ в., до ст. жел. дор. Луза (см. дорожн.).

Котласъ, Ст. Пермь—Котл. ж. д.

Селеніе Котласъ, по прежнему Пырасъ, находится въ 60 в. отъ Устюга при впаденіи р. Вычегды въ М. Двину (образуя сѣверную Двину). Пырасъ былъ первымъ зырянскимъ селеніемъ, въ которомъ св. Стефанъ Пермскій, просвѣтитель зырянъ, началъ свою просвѣтительную дѣятельность съ 1379 г. До проведенія жел. дороги Котласъ былъ рядовымъ зырянскимъ селеніемъ и лишь съ проведеніемъ желѣзнодорожной артеріи жизнь его рѣзко мѣняется. Теперь начинаетъ онъ играть замѣтную роль въ торговопромышл. жизни сѣверодвинск. района и нѣсколько конкурировать съ Устюгомъ. Общій оборотъ мѣстныхъ фирмъ, по словамъ компетентныхъ лицъ, достигаетъ 3-хъ милл. руб. Кромѣ того, черезъ Котласъ, какъ перевал. пунктъ, проходитъ много Сибирскаго хлѣба для заграниц. Напр., въ 1905 г. прошло 12 милл. п., а въ 19¹⁰/₁₁ г. около 5 милл. Здѣсь имѣются: отдѣленія двухъ банковъ—Международ. (СПБ.) и Русск. для Вн. Торговли, три мельницы, хорошо оборудованныя пекарни. Жителей при станціи около 3000 ч. Въ навигаціонный періодъ на работахъ по выгрузкѣ хлѣба заняты до 3000 чел. Повидимому у Котласа впереди широкая будущность.



Городъ Устьсыольскъ.

По высокому берегу р. Сысолы красиво расположилась столица зырянскаго края, г. Устьсыольскъ. Широкия и прямыя улицы, сравнительно съ хорошими, преимущественно деревянными постройками, даютъ городу выгодное впечатлѣніе. Много зелени. Мѣстность гористая и вполнѣ здоровая. Грязи бываетъ очень мало даже въ осенній и весенній періоды. Такъ называемый нижній конецъ города, населенный мѣщанами-зырянами, тянется почти на пять верстъ по своеобразно красивой холмистой мѣстности. За нижнимъ концомъ расположились рядъ частновладѣльческихъ имѣній. Въ имѣніи „Дырность“ Попова, между прочимъ, ведется образцовое молочное хозяйство.

Край этотъ еще въ глубокую старину былъ населенъ зырянами и русскіе люди появились здѣсь около XV—XVI в. Въ Сысольскихъ писцевыхъ книгахъ конца XVI и начала XVII столѣтій, между прочимъ, значитъ, что „на Устьѣ р. Сысолы имѣется погостъ, а на погостѣ церковь стр. Георгія и двory поpa, дьячка, пономаря, проскурницы, сотскаго и шести среднихъ крестьянъ, имѣвшихъ пашни 28½ четв. и 310 копень сѣна. Къ погосту премыкали три деревни, 12 починковъ и слобода, въ нихъ было 48 крестьянъ, владѣвшихъ 74 четв.“ Въ первой половинѣ XVIII в. Устьсыольское селеніе было центромъ Устьсыольской волости, подчиненное въ административномъ отношеніи Яренскому воеводству. Въ селеніи этомъ была таможня, кружечный дворъ, винокуренная поварня и значительное количество дворовъ. Нѣкоторые изъ жителей обладали большими средствами и вели обширную торговлю. Даже изъ этихъ краткихъ замѣтокъ видно, что населеніе края

занималось еще въ глубокую старину земледѣліемъ, торговлей и охотой. Но мирная жизнь города нерѣдко нарушалась набѣгами разныхъ шаекъ, какъ это было въ 1739 г., когда грабителями было выжжено много домовъ и амбаровъ, похищены деньги, оружіе и разное добро. По этому населеніе не разъ обращалось къ Яренскому воеводству объ огражденіи его отъ грабителей. Какъ результатъ этихъ ходатайствъ или по другимъ причинамъ въ 1780 году Сысольскія селенія переименованы въ городъ Устьсысольскъ.

Въ настоящее время городъ быстро увеличивается и улучшается. Къ 1 января 1911 г. насчитывалось уже жителей (по официальнымъ свѣдѣніямъ) 6,134 человекъ, въ томъ числѣ мужчинъ 3,091 и женщинъ 3,043, тогда какъ еще три года тому назадъ было только 5,100 человекъ. Сравнительно быстрый ростъ города отчасти объясняется увеличеніемъ учебныхъ заведеній и торговыхъ предпріятій. Въ городѣ имѣются: мужская и женская гимназіи, городское училище, ремесленная школа, духовное училище. За послѣдній годъ учащихся въ среднихъ и низшихъ учебныхъ заведеніяхъ насчитывалось около 1,000 человекъ. Среди учащихся преобладали дѣти зырянъ—мѣщанъ и крестьянъ. Мѣстная торговая жизнь замѣтно растетъ. За послѣдній годъ общій торговый оборотъ всѣхъ фирмъ города достигъ до 2¹/₂ милл. руб. Предметами вывоза служили: куньи, лисьи, бѣличьи шкуры, рябчики, русское масло и лѣсъ. Фабрично-заводской промышленности почти нѣтъ, если не считать нѣсколько мелкихъ кожевенныхъ и мыловаренный заводы. Бюджетъ города за послѣдніе годы достигъ до 20 тыс. руб. Главными статьями расходовъ являлись содержаніе полиціи, народное образованіе и содержаніе городского самоуправленія.

Изъ культурныхъ учрежденій можно отмѣтить Отдѣленіе Архангельскаго О-ва Изученія Русск. Сѣвера и потребительное О-во.

Въ отношеніи достопримѣчательностей городъ очень бѣденъ. Обращаетъ на себя вниманіе Стефановскій соборъ, гдѣ поражаютъ своей художественностью 3 иконы: Богоматерь съ младенцемъ, Спаситель, благословляющій дѣтей и Тайная Вечеря; затѣмъ въ Троицкомъ соборѣ находится Нерукотворенный образъ и подарокъ Петра I (какому то служилому чело-вѣку) серебряный кубокъ въ 3 ф.

Сообщеніе съ Устьсысольскимъ краемъ лѣтомъ поддерживается пароходствомъ „Сѣв. пар. О-ва“ (пять разъ въ недѣлю), а зимой на лошадахъ до ст. Котласъ или Мураши Пермской жел. дор.

Устьсысольскій уѣздъ.

Устьсысольскій уѣздъ одинъ изъ обширнѣйшихъ уѣздовъ въ губерніи. Онъ занимаетъ площадь въ 14,181,303 д., т. е. до 40 % общей площади губерніи. Изъ этой площади принадлежитъ казнѣ 99,2 % (14,057,349 д.), частнымъ владѣльцамъ 0,5 % (72,614 д.), сельскимъ обществамъ около 0,2 % (41,102 д.) и городу около 0,1 % (11,235 д.).

Подъ посѣвами зерновыхъ хлѣбовъ въ 1910 г. находилось всего на всего около 0,1 % всей площади. Подъ рожью 6,382 д. (собрано 412,672 п., ур. самъ 7,7), подъ ячменемъ 7,627 д. (ур. самъ 6,5), подъ овсомъ 417 д. (ур. самъ 5,2). Изъ этихъ данныхъ видно, какую ничтожную роль все еще играетъ въ жизни уѣзда земледѣліе, хотя это отчасти объясняется курьезнымъ для сѣвера фактомъ—отсутствіемъ земли у крестьянскаго населенія (приходится на мужскую душу около $\frac{3}{4}$ д.). И только теперь поднять вопросъ о надѣленіи ихъ землей и, вообще, о землеустройствѣ. Населеніе уѣзда къ 1-му января 1911 г. состояло изъ 113,716 чел., въ томъ числѣ мужчинъ 55,912 и женщ. 57,804.

Главными промыслами населенія, кромѣ земледѣлія, являются охота (заняты до 10 тыс. чел.), заготовка и сплавъ лѣса (въ 1910 г. изъ уѣзда вывезено до 1 милл. шт. пиловочн. лѣса; на работахъ были заняты до 5 тыс. чел., заработавшіе около 500 тыс. руб.), отхожіе промыслы (отлучались болѣе 3 тыс. чел.) и др.

Въ уѣздѣ очень много большихъ селеній, между прочимъ нѣкоторые изъ нихъ играютъ роль торговыхъ центровъ (Устькуломъ, Небдинъ и т. д.).

Существуетъ богатый мужской Ульяновскій монастырь, который ведетъ обширное хозяйство. Имѣетъ кирпичный, известковый заводы и мастерскія: лодочная, слесарная, кузнечная и столярная и. владѣетъ единственной въ этомъ краѣ паровой машиной.

Фабрично-заводская промышленность уѣзда представлена двумя—Кажимскимъ и Нювчемскимъ чугунно-литейными и желѣзодѣлательными заводами Бернадаки. Годовое производство заводовъ колеблется только около 400 тыс. пуд. и несмотря на благоприятныя условія (конечно, кромѣ главнаго—отсутствія путей сообщенія) развитія дѣятельности не замѣчается. А между тѣмъ, руда очень близко отъ завода и залегаетъ на глубинѣ 2—3 саж., обиліе дароваго топлива. На заводахъ работаетъ до 700 человекъ. Затѣмъ имѣются 7 кожевенныхъ и 3 дектекурныхъ завода съ производствомъ до 45 тыс. руб. (по офф. свѣд.).

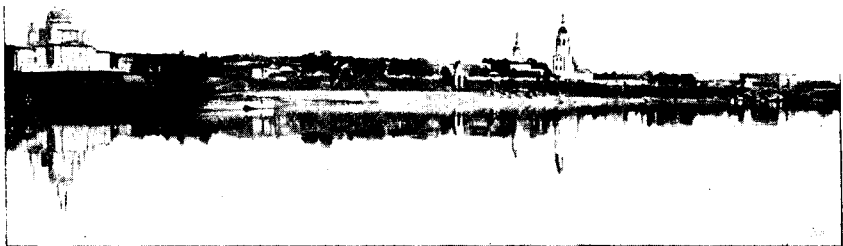

Городъ Тотьма.

Тотьма расположена въ здоровой мѣстности, на высокомъ песчаномъ берегу р. Сухоны. Обиліе зелени, отсутствіе кипучей уличной жизни и масса церквей даютъ представленіе о Тотьмѣ какъ о тихомъ патріархальномъ городкѣ. Здѣсь нѣтъ еще крупныхъ торговыхъ предпріятій, нѣтъ и фабрично-заводской промышленности, хотя по словамъ А. М. Киренкова „Тотьма съ каждымъ годомъ растетъ, растутъ, конечно, и торговыя предпріятія, но этотъ ростъ внутренняго характера и независитъ отъ какихъ либо внѣшнихъ вліяній“, т. е. за счетъ прироста жителей и учащихся. Предметами вывоза служатъ: ленъ, льняное сѣмя, пакля, овесъ, мѣха и дичь. Въ смыслѣ обеспеченности учебными заведеніями Тотьма занимаетъ особенно выгодное мѣсто. Здѣсь имѣются: женская гимназія, реальное училище, учительская семинарія, городское училище, духовное училище, лѣсная школа, Петровская ремесленная школа и четыре приходскихъ училища. Во всѣхъ учебныхъ заведеніяхъ, кромѣ реального училища. въ 1910 г. было учащихся 1151 чел. Первое приходское училище было открыто въ Тотьмѣ 1808 г. Культурныхъ учрежденій въ городѣ нѣтъ, если не считать земскую публичную бібліотеку и читальню.

Въ исторіи края Тотьма играла безусловно болѣе замѣтную роль, чѣмъ теперь. Въ XV—XVII вв. она служила складочнымъ мѣстомъ по вывозу товаровъ черезъ Бѣломорскій портъ и на Сибирь, здѣсь сосредоточивались, между прочимъ, богатыя соловарницы, торговля мѣхами и т. д. Это время, по словамъ профессора Надеждина, было золотымъ вѣкомъ для Вологодскихъ городовъ. Судя по числу населенія, Тотьма дѣйствительно жила иною жизнью. Еще въ 1788 г. въ городѣ было жителей обоого пола 3978 д., а къ 1 января 1911 г., по

официальнымъ свѣдѣніямъ, 5.295 д., въ томъ числѣ мужчинъ 2,632 и женщинъ 2,663, т. е. за 120 лѣтъ населеніе увеличилось на 1,317 чел., иначе говоря по 10 чел. въ годъ, да еще при такомъ значительномъ притокѣ учащихся.

Въ 1780 г. Тотма была переименована уѣзднымъ городомъ и причислена къ Вологодской губ. Городское самоуправленіе начало функционировать съ 1872 г. 8 января (въ этотъ день была открыта Городская Дума), т. е. въ 1912 г. исполнится ровно 40 лѣтъ. Въ 1873 г. расходная смѣта города составляла 6,514 р 5¹/₂ к., въ 1885 г. 11,072 р. 18¹/₂ к., а въ 1908 г. 15,131 р. Особенное увеличеніе расходовъ замѣчается на содержаніе полиціи: вмѣсто 1074 р. 13 к. въ 1885 г., въ 1908 уже израсходовано 3,124 р. и на народное образованіе вмѣсто 460 р., 1283 р.

Къ достопримѣчательностямъ города можно отнести Спасо-Суморинскій монастырь, находящійся въ ¹/₂ в. отъ города и Петровскую ремесленную школу. Послѣдняя помѣщается въ красивомъ каменномъ зданіи, на высокомъ обрывистомъ берегу р. Сухоны. Она построена мѣстнымъ меценатомъ Токаревымъ и служитъ разсадникомъ довольно цѣнныхъ ремесленниковъ, но, къ сожалѣнію, только не въ родномъ краѣ, т. к. почти всѣ ученики съ окончаніемъ курса поступаютъ въ другія губ. или преподавателями въ ремесленныхъ классахъ, или инструкторами, мастерами (въ Сергіевъ посадъ) и т. д. Въ школѣ преподаются: столярное, рѣзное, токарное, слесарное, кузнечное, живописно-малярное и др. ремесла. При школѣ имѣется довольно интересный музей ученическихъ работъ.

Тотемскій уѣздъ.

Еъ Тотемскомъ у. много историческихъ мѣстечекъ; особенно выдѣляется своимъ историческимъ прошлымъ, такъ называемая, Кокшеньга, расположившаяся по рѣкѣ Кокшеньгѣ и впадающимъ въ нее рѣкамъ: Уфтюгѣ и Лохтѣ на пространствѣ около 5 тыс. кв. верстъ. Весь этотъ районъ, по преданію, населенъ потомками новгородцевъ, которые появились здѣсь еще до XIII в. Кокшеньга часто упоминается Карамзинымъ въ XIV—XVI вв., между прочимъ, въ XV в. устанавливается, что Кокшеньга была населена и въ ней были города*). Въ XVII в. Кокшеньга подверглась нападенію поляковъ и литовцевъ и была разорена. Въ районѣ очень много кургановъ, но раскопокъ почти не было. Жители прежде очень часто находили старинныя монеты.

*) Въ Шевденицкой вол. и теперь еще называютъ Тарногскимъ городкомъ то мѣсто, гдѣ находится церковь Богоявленскаго прихода; с. Шуйское еще въ 1709 г. имѣвалось „городокъ Шуйскій“ и т. д.

Къ 1 января 1911 г. по официальнымъ свѣдѣніямъ въ уѣздѣ было жителей 171,576 д. об. пола, въ томъ числѣ женщинъ 88,437 и мужчинъ 83,139.

Главнымъ занятіемъ населенія является земледѣліе. По посѣвной площади занимаетъ (послѣ Никольск. уѣз.) первое мѣсто. Въ 1910 г. подъ всѣми хлѣбами находилось 123,505 д., въ томъ числѣ подъ рожью 39,861 д., овсомъ 58.397 д., ячменемъ 11,318 д., яров. пшен. 5,077 д., подъ льномъ 3,506 д., картофелемъ 3,117 д. и горохомъ 2.229 д. Во многихъ уже селеніяхъ перешли къ многопольному сѣвообороту; угловое же травосѣяніе примѣняется по всѣму уѣзду. Земля обрабатывается въ большинствѣ случаевъ косулями, но и плугъ начинаетъ завоевывать себѣ видное мѣсто: еще въ 1906 г. въ уѣздѣ было болѣе 1200 плуговъ. Замѣтную роль въ крестьянскомъ хозяйствѣ играетъ молочное хозяйство, особенно въ южной части, гдѣ сосредоточены маслодѣльные заводы. Изъ внѣземледѣльческихъ промысловъ наиболѣе развиты заготовка и вывозка лѣса, войлочное производство, охота и отхожіе промыслы. За послѣдніе годы сильно развивается ткачество (изготавливаются: сарпинка, полотна и полотенца). Образцы издѣлій можно видѣть, а также и производится продажа при Тотемской земской управѣ.

Въ уѣздѣ имѣется водолечебный курортъ — *Леденскій* (см. лечебные источники Вол. г.).



Городъ Вельскъ.

Вельскъ расположенъ на р. Вель въ здоровой мѣстности, среди безконечныхъ сѣверныхъ хвойныхъ лѣсовъ. Исторія его возникновенія теряется въ глубокой древности. Первый разъ онъ упоминается въ лѣтописяхъ 1397 г. подъ именемъ *Вель-*

скаго поюста въ Важской области. Область эта, какъ и весь сѣверный край, была населена народомъ подъ названіемъ заволоцкой чуди и до 1462 г. почти все время находилась подъ властью Новгородской республики.

Новгородцы, завоевывая край, вносили съ собой христіанство, развивали торговлю и промыслы. Съ 1462 г. Вельскій погостъ и Вага признавали уже власть Московскаго царя. Жизнь края съ этого времени приняла мирное теченіе, лишь въ 1613—19 гг. поляки и литовцы своими набѣгами производили опустошенія. Вельскій посадъ въ 1613 г. также былъ разоренъ въ числѣ другихъ мѣстечекъ по Вагѣ.

Видной экономической роли въ краѣ Вельскъ, повидимому, не игралъ. Число городскихъ жителей въ XVII и XVIII столѣтіяхъ не только не увеличивалось, но замѣтно даже убавлялось. По переписи въ 1678 г. было въ Вельскомъ п. мужского пола 57 д., а въ 1748 г. только 23 д.

Съ 6 августа 1780 г. Вельскій посадъ переименованъ въ городъ, съ учрежденіемъ въ немъ уѣздныхъ присутственных мѣстъ. Съ этимъ переименованіемъ городъ Вельскъ началъ расти и жизнь въ немъ стала оживленнѣе. О ростѣ города отчасти можно судить и по слѣдующимъ даннымъ: въ 1773 г. въ Вельскомъ п. было 13 дворовъ съ 84 жителями, а въ 1866 г.—уже 209 жилыхъ домовъ съ 1357 жителями обоого пола, въ 1908 г. по даннымъ оцѣночно-стат. отдѣленія имѣлось жилыхъ домовъ 442 и торгово-промышленныхъ 56.

Населеніе города къ 1 января 1911 г. по официальнымъ даннымъ состояло изъ 2741 человекъ, въ томъ числѣ мужчинъ 1357 и женщинъ 1384.

Торговля носить почти исключительно мѣстный характеръ, хотя за послѣдніе годы замѣчается небольшое увеличеніе оборотовъ. Общій оборотъ торговыхъ фирмъ въ 1910 г. опредѣлялся въ 2 милл. руб.

Промышленность въ г. Вельскѣ представлена лишь казеннымъ лѣсотехническимъ заводомъ при лѣсной школѣ, вырабатывающимъ скипидаръ, смолу, канифоль и сажу.

Заводъ построенъ въ 1903 году въ одной верстѣ отъ г. Вельска. Постройка и оборудованіе его обошлись казнѣ въ 15,304 рубля. Главная цѣль завода—научить многочисленныхъ кустарей-крестьянъ уѣзда болѣе усовершенствованнымъ приемамъ переработки сѣры на канифоль и скипидаръ, для очистки печного скипидара, добываемаго изъ смолы подсочки и для полученія другихъ продуктовъ сухой перегонки дерева, и содѣйствовать установленію болѣе нормальныхъ цѣнъ на сырые продукты.

Культурная жизнь проявляется слабо. Некоторое оживление вносят лишь удельные чиновники. Городъ на народное образование не тратитъ ни гроша; что если и дѣлается въ этомъ отношеніи, то только земствомъ, удѣломъ и казной. Въ городѣ имѣется женская прогимназія, городское училище съ ремесленными классами и лѣсная школа.

Вельскій уѣздъ.

Земельная площадь Вельскаго у. занимаетъ 2,092, 927 дес., въ томъ числѣ казенныхъ и удельныхъ 1,695,600 дес., сельскихъ обществъ 399,428 дес., частныхъ владѣльцевъ 2,157 д.

Въ 1910 г. посѣвная площадь занимала 69,011 дес., въ томъ числѣ было подъ овсомъ 31,115 д., подъ рожью 24,331 д., подъ ячменемъ 8,394 д., подъ яровой пшеницей 1,819 д., подъ льномъ 1,594 дес., подъ картофелемъ 1,320 дес., подъ горохомъ 1,286 дес.

Собрано ржи 1,102,383 п. (самъ 8,2), на 1 душу населенія об. пола 7,23 пуд., овса 1,472,047 пуд. (самъ 3,9), ячменя 484,364 пуд. (самъ 6,1), на 1 душу населенія 3,25 пуд.

Къ 1 января 1911 г. въ уѣздѣ было жителей 125,118 душъ, изъ нихъ мужского пола 63,828 д. и женскаго—61,290 душъ. Основное занятіе населенія—земледѣліе. За послѣдніе годы подъ вліяніемъ роста сельско-хозяйственныхъ кооперативовъ приемы веденія хозяйства замѣтно улучшаются, во многихъ мѣстахъ уже завели правильные сѣвообороты, примѣняютъ искусственныя удобрения и т. п. Изъ промысловъ видное мѣсто занимаетъ смолокурение (вывозится изъ уѣзда смолы, скипидара, канифоли, пека и сажи приблизительно на 300 тысячъ руб.), затѣмъ вырубка и сплавъ лѣса, охота. Всего занято этими промыслами до 10 тыс. человекъ. Крупнымъ торговымъ и административнымъ пунктомъ въ уѣздѣ является посадъ Верховажье.

Посадъ Верховажье, Вельскаго уѣзда.

Верховажье до 1780 г. является центромъ Важскаго у.; съ этого же года вошелъ въ составъ Вельскаго у. Имѣетъ упрощенное городское самоуправленіе. Въ настоящее время служитъ торговымъ центромъ. Имѣются два завода: маслодѣльный и кожевенный.

Къ 1 января 1911 г. было въ немъ жителей (по офф. св.) 540 д. об. пола (м. 250 и ж. 290). Бюджетъ достигаетъ до 25 т. р. Имѣется 4-хъ кл. гор. уч. До г. Вельска 40 в.

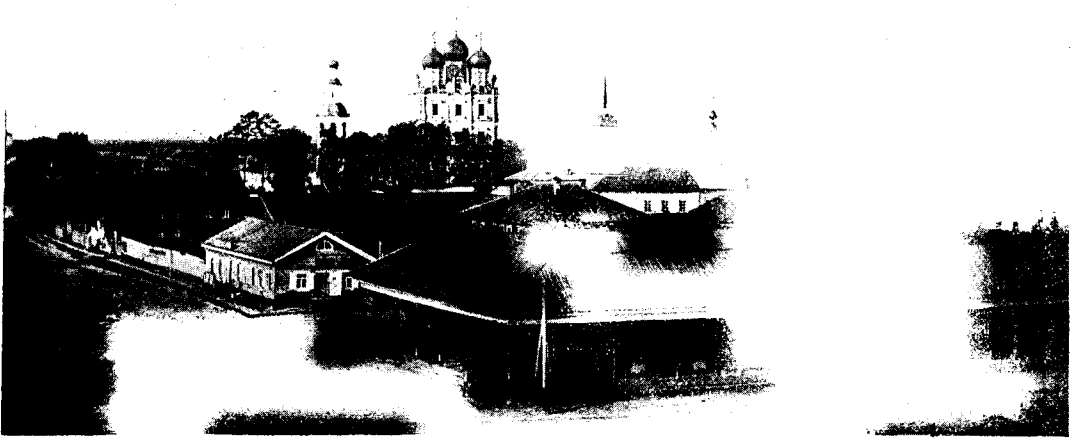

Городъ Сольвычегодскъ.

Сольвычегодскъ въ безпорядкѣ раскинулся на высокомъ песчаномъ берегу Вычегды. Первоначально онъ находился на Устьѣ рѣки Черной и назывался Черниговомъ, но послѣ большаго пожара и отъ подмыванія рѣки городъ былъ перенесенъ ниже на $1\frac{1}{2}$ в. и названъ Выборомъ. Изъ Выбора жители, вслѣдствіе подмыванія города рѣкой, снова принуждены были перебраться на новое мѣсто уже близъ соляныхъ варницъ и назвали его именемъ главнаго мѣстнаго солянаго промысла—Соли-Вычегодскія. Въ настоящее время жизнь города носитъ тихій и отчасти печальный характеръ. Въ немъ нѣтъ ни фабрично-заводскихъ предпріятій, ни крупныхъ торговыхъ фирмъ. Въ этомъ отношеніи явился Сольвычегодску сильнымъ конкурентомъ Котласъ, который, благодаря своему положенію, притягиваетъ къ себѣ наиболѣе крупныя торгово-промышленныя предпріятія, чѣмъ убиваетъ мѣстныя малоподвижныя фирмы. Кромѣ того, въ Сольвычегодскѣ наблюдается еще довольно печальное явленіе—уменьшеніе населенія. По оффиц. даннымъ въ 1908 году было 1,874 челов., а къ 1 января 1911 г. уже 1,762 (мужч. 888 и женщ. 874), т. е. за четыре года вмѣсто прироста получилась довольно замѣтная убыль въ 112 чел.

Но за то Сольвычегодскъ имѣетъ богатое прошлое. Расцвѣтъ его начался съ поселеніемъ сюда Новгородцевъ во главѣ съ братьями Строгановыми, видными промышленниками и торговцами.

Въ XVI в. здѣсь уже сосредоточивались торговля мѣхами, солью и другими товарами; проходилъ путь на Сибирь; суще-

ствовала единственная въ Россіи мѣховая („соболиная“) ярмарка, на которую съѣзжались купцы изъ Москвы, Сибири и „прочихъ городовъ“. Всѣ эти предпріятія, а также многочисленныя соляныя варницы Строгановыхъ и др. дѣлали Сольвычегодскъ оживленнымъ центромъ и быстро увеличивали населеніе. Памятниками богатаго прошлаго являются: Введенскій монастырь и Благовѣщенскій соборъ. Оба они построены Строгановыми. Соборъ расположенъ на берегу р. Вычегды и отличается особенно интересной внутренней отдѣлкой. Стѣны его сплошь расписаны фресками библейскихъ сюжетовъ, задняя же стѣна занята громадной картиной страшнаго суда, иконостасъ семиарусный деревянный, рѣзной работы съ красивыми царскими вратами. Обращаютъ на себя вниманіе иконы, вышитыя шелкомъ и канителью и низанныя жемчугомъ работы Строгановскихъ дѣвицъ. Подъ соборомъ имѣются таинственные ходы съ темницами и глубокіе колодцы въ каменныхъ стѣнахъ, куда Строгановы бросали своихъ узниковъ на голодную смерть. Введенскій соборъ выдѣляется какъ своей внѣшней красотой, такъ и живописью, особенно художественна икона Божьей Матери.

Сольвычегодскъ, какъ и Устюгъ, перенесъ рядъ величайшихъ несчастій. Здѣсь нѣсколько разъ свирѣпствовала „морозная язва“. Только въ XVI в. погибло отъ язвы болѣе 2½ т. человѣкъ, затѣмъ много разъ выгораль, а въ 1613 г. былъ разоренъ поляками.

Съ открытіемъ новыхъ путей на Сибирь и съ прекращеніемъ дѣятельности Строгановыхъ Сольвычегодскъ потерялъ свое прежнее значеніе и жизнь въ немъ какъ бы застыла.

Сольвычегодскій уѣздъ.

Площадь уѣзда занимаетъ громаднѣйшее пространство въ 37,253 кв. версть (3,820,909 д.), которое почти сплошь (82%) покрыто лѣсами и болотами. Населено очень рѣдко. Къ 1 янв. 1911 г. въ уѣздѣ было 145,078 д. об. пола (м. 71,672 и ж. 73,406), т. е. 3,9 чел. на кв. версту. Селенія въ громадномъ большинствѣ расположились по рѣкамъ: Двинѣ, Вычегдѣ, Виляди, Пинегѣ и др. Земледѣліе является основнымъ занятіемъ населенія. Въ 1910 г. посѣвная площадь занимала 31,900 дес., въ томъ числѣ подъ рожью 15,150 дес. (урожай самъ 5,1), ячменемъ 13,656 д. (ур. 4,4), овсомъ 1,679 д. (ур. самъ 4,1), подъ льномъ 1,375 д. Затѣмъ широко развиты внѣземледѣльческіе промыслы: звѣроловство и промысловая охота, вырубка и сплавъ лѣса, дегтекуреніе, обработка льна и т. д.

Крупными центрами въ уѣздѣ являются зашт. г. Красноборскъ и с. Черевково. Въ уѣздѣ имѣется одна спичечная фабрика съ производствомъ въ 35 тыс. руб.

Зашт. г. Красноборскъ, Сольвычегодск. уѣзда.

Красноборскъ находится на Сѣв. Двинѣ, въ 611 в. отъ Вологды. Жителей въ немъ 840 д. об. пола; когда онъ возникъ, въ точности неизвѣстно, лишь въ 1680 г., какъ видно изъ лѣтописей, по указу Федора Алексѣевича былъ переданъ Соловецкому монастырю. Въ 1780 г. преобразованъ въ городъ Велико-Устюгской обл., а въ 1803 г. обращенъ въ посадъ Сольвычег. у. Въ настоящее время онъ служитъ торговымъ центромъ. Въ немъ бываетъ 5 ярмарокъ—Алексѣевская съ оборотомъ до 150 т. р. и т. д. Является административнымъ пунктомъ. Здѣсь живутъ: земскій врачъ, становой приставъ и земскій начальникъ. Красноборскъ—родина художника Борисова.

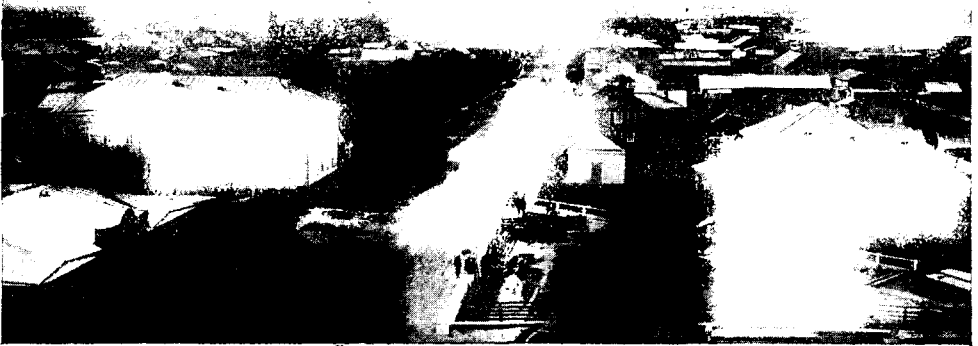

Городъ Яренскъ.

Яренскъ одинъ изъ самыхъ сѣверныхъ и маленькихъ городовъ Вол. г., раскинулся на небольшой возвышенности (на р. Кижмолѣ) въ 3 в. отъ судоходной рѣки Вычегды. Городокъ, благодаря сравнительно хорошимъ постройкамъ, широкимъ и прямымъ песчанымъ улицамъ, оставляетъ довольно выгодное впечатлѣнiе. Жителей въ немъ насчитывалось къ 1 января 1911 г. (по офиц. свѣд.) 1,440 чел., въ томъ числѣ мужчинъ 722 и женщинъ 718. Общее оживленiе въ краѣ не осталось

безслѣднымъ и для Яренска. Прежде всего, за послѣдніе годы замѣчается ростъ торговыхъ оборотовъ мѣстныхъ фирмъ и появленіе новыхъ торговцевъ, затѣмъ увеличивается и само населеніе: за послѣдніе три года увеличилось на 338 чел.

Яренскъ переименованъ городомъ Вол. г. въ 1780 г. изъ бывшаго Яранскаго поселенія. Изъ первыхъ письменныхъ данныхъ о Яренскѣ (въ концѣ XVI в.) видно, что въ городѣ былъ посадъ съ церковью и погостъ съ монастыремъ. Городъ стоялъ на Яренгѣ, но въ виду частыхъ наводненій былъ перенесенъ на болѣе высокое настоящее мѣсто.

Бюджетъ города составляетъ около 5 тыс. р. Главными расходными статьями въ 1908 г. были: содерж. общ. управл. 1229 р., содержаніе полиціи 1130 р., пожарн. команды 661 р., воинск. кварт. повинн. 510 руб., городск. благоустр. 316 руб., между прочимъ, были и слѣдующія ассигновки: на народное образованіе 35 р., на обществ. призрѣніе 10 р., на медицинскую часть 30 руб.

Въ городѣ имѣется женская прогимназія и мужское 4-хъ классное городское училище.

Яренскій уѣздъ.

Въ самомъ глухомъ углу сѣверной части уѣзда размѣстился между рр. Мезенью и Вашкой, такъ называемый, Удорскій край, населенный зырянами. Когда то здѣсь было Удорское княжество, затѣмъ вошедшее въ составъ Московск. госуд. и полн. царскаго титула. Мѣстопробываніемъ князя, по преданію, служилъ Князь-погостъ. Кромѣ удорскихъ здѣсь были еще князья Вымскіе, о которыхъ въ первый разъ упоминается въ лѣтописяхъ XV в. Вымскій погостъ Турьинскій (с. Турье) назывался прежде городкомъ, лежалъ на старинномъ Сибирскомъ пути (Березовскомъ) и имѣлъ таможду. Вообще въ Яренскомъ у., а въ частности въ Удорскомъ краѣ, очень много своеобразныхъ историческихъ мѣстъ, говорящихъ о богатомъ прошломъ въ краѣ.

Подавляющее большинство населенія уѣзда зыряне, которые отличаются своей энергіей и упрямствомъ. Къ 1 янв. 1911 г. въ уѣздѣ было жителей 61,297 (на 1 кв. в. 1,2 жит.), въ томъ числѣ мужчинъ 30,602, женщинъ 30,695. Земельная площадь уѣзда занимаетъ 5,543,930 д., изъ этой площади принадлежитъ сельскимъ обществамъ, частнымъ владѣльцамъ и городу только 54,179 д., а остальная часть—98,7% казнѣ. Посѣвная площадь крайне незначительная.

Въ 1910 г. было занято подъ рожью 3,700 д. (собрано самъ 5,9—198,389 п., т. е. на душу насел. около 3 п.), подъ

ячменемъ 4,131 д. (урожай на 1 дес. 96,1 п., самъ 59), яровой пшеницей 6 дес. и овсомъ 2 дес. (урожай 68 п. на 1 д., самъ 85). Главными занятіями населенія являются: земледѣліе, звѣроловство и промысловая охота (заняты до 7 тыс. чел.), рубка и сплавъ лѣса (зан. до 4 тыс. чел.), рыболовство и т. д.

Земледѣліе не развивается въ уѣздѣ за отсутствіемъ земли у крестьянъ, т. к. на 1 д. нас. приходится менѣе $\frac{3}{4}$ дес. и только теперь возбужденъ вопросъ о надѣленіи ихъ казенной землей. Видными культурными и торговыми пунктами въ уѣздѣ являются с. Устьвымъ, Серегово и Айкино.

С. Устьвымъ.

С. Устьвымъ расположилось на берегу Выми, впадающей близъ него въ Вычегду. Въ XV—XVII вв. являлся резиденціей Устьвымскихъ архіереевъ, а впослѣдствіи Великопермскихъ. Устьвымъ получилъ извѣстность въ концѣ XIV в. при св. Стефанѣ Пермскомъ.

Въ настоящее время имѣетъ крупное торговое значеніе и служитъ административнымъ центромъ. Жителей около 1500 ч. Торговые обороты мѣстныхъ торговцевъ превышаютъ 100 т. р. Затѣмъ бываютъ двѣ ярмарки: Герасимовская (27 янв.—2 фев.) и Благовѣщенская (21—23 марта) съ оборотомъ до 400 т. р.

С. Айкино

Айкино—большое зырянское село, расположившееся на берегу Вычегды; имѣетъ болѣе 1500 жителей. Отсюда идетъ дорога въ Удорскій край. Здѣсь единственная въ краѣ ремесленная школа, которая выдѣляется своей умѣлой постановкой и приспособленностью къ жизни населенія. Учениками, между прочимъ, выдѣлываются очень удачно плуги и т. д. Школа за свою постановку дѣла удостоена на губ. с.-х. выставкѣ въ 1910 г. золотой медали.

С. Серегово.

Серегово въ 102 в. отъ Яренска, жителей около 1600 ч. Славится солевареннымъ заводомъ, основаніе котораго относится къ 1637 г. Заводъ принадлежитъ наслѣд. Булычева. Устроенъ примитивно. Соленый растворъ выкачивается съ глубины 163 саж., крѣпость его 7⁰/₀, тогда какъ года три тому назадъ былъ 9⁰/₀. Вырабатывается соли до 200 тыс. пудовъ. Имѣются двѣ школы, бываютъ двѣ ярмарки—20—26 юня и 8—13 ноября съ общимъ оборотомъ до 100 тыс. руб.



Городъ Кадниковъ.

Кадниковъ небольшой и тихій городокъ расположился на маленькой рѣчкѣ Содимѣ. Какъ въ прошломъ, такъ и въ настоящемъ онъ почти ничѣмъ не отличается. Учебныя заведенія представлены лишь женской прогимназіей, городскимъ 3-хъ класснымъ училищемъ съ ремесленнымъ отдѣленіемъ и двумя приходскими училищами съ общимъ числомъ учащихся въ 450 чел. Фабрично-заводскихъ предпріятій нѣтъ. Торговля носитъ почти исключительно мѣстный характеръ. Общій торговый оборотъ всѣхъ мѣстныхъ фирмъ, по оффиц. даннымъ, достигъ въ 1910 г. до 757 тыс. р. Предметами вывоза служатъ ленъ, льняное сѣмя, кожа, сливочное масло и т. д.

По даннымъ оц.-стат. отд. губ. земства въ 1909 г. въ Кадниковѣ было зданій: каменныхъ и полук. 13, деревянныхъ 389, торговопромышл. зданій 48 и служебнаго назначенія 706. Ихъ капитализированная цѣнность опредѣлена въ 830,065 р., въ томъ числѣ городскихъ имуществъ на 114,232 р. Изъ культурныхъ учрежденій можно отмѣтить общество трезвости съ бесплатной „Пушкинской“ библіотекой, пожарное общество, земскую библіотеку и потребительное общество.

Кадниковъ преобразованъ въ городъ 25 янв. 1780 г. изъ дер. Кадниковой. Какіе мотивы послужили къ преобразованію его, до настоящаго времени остается тайной. Между прочимъ изъ Кадник. полиц. архива видно, что Кадниковцы были противъ учрежденія города и долго отказывались отъ выборовъ въ магистратъ и лишь послѣ „увѣщаній и задерживаній подъ стражей“ часть поселянъ „раскаялись“ и т. д. жителей въ городѣ къ 1 янв. 1911 г. насчитывалось 2,911 д. об. п., въ томъ числѣ мужч. 1,462 и женщ. 1449.

Кадниковъ находится въ 18 в. отъ станціи Сухона и Марженга Моск.-Арх. ж. д. (при Марженгѣ имѣются почтовая и земск. станціи) и въ 10 в. отъ пристани Рабанга на р. Сухонѣ. Уѣздное земское собраніе сессіи 1911 г. постановило ходатайствовать о проведеніи жел. дор. вѣтки на г. Кадниковъ со ст. Сухона, ассигновавъ съ своей стороны на первоначальные расходы 60 тыс. р. Грузооборотъ будущей вѣтки опредѣляется въ $2\frac{1}{2}$ милл. пудовъ.

Кадниковскій уѣздъ.

По численности населенія Кадниковскій у. занимаетъ второе мѣсто въ губ. Къ 1 янв. 1911 г. по офиц. даннымъ насчитывалось, кромѣ Кадникова, 212,288 д. об. пола (м. 104,099 и ж. 108,189). Главными занятіями населенія послѣ земледѣлія являются кустарные и отхожіе промыслы. Въ 1910 г. посѣвная площадь всѣхъ хлѣбовъ занимала лишь 61,030 д. (общая площадь у. 1,442,361 д.); воздѣлывались рожь (27,686 д., урожай 1,487,248 п., т. е. на 1 д. населенія около $5\frac{1}{2}$ пуд.), овесъ (23,490 д.), ячмень (3,688 д.), ленъ (1,841 д.), горохъ (1,125 д.), яр. пшеница (1,067 д.). Урожай хлѣбовъ колебался отъ самъ 4,9 до 6. Обработка земли въ подавляющемъ большинствѣ производится примитивнымъ способомъ. С-Х. орудія и машины распространены мало, хотя за послѣдніе годы интересъ къ нимъ со стороны населенія замѣтно возрастаетъ. Изъ промысловъ первое мѣсто занимаетъ плетеніе кружевъ (заняты около 11 тыс. чел.), затѣмъ плотничныя работы, заготовка и вывозка лѣса, производство роговыхъ и берестяныхъ издѣлій. Кромѣ того, въ уѣздѣ за послѣднее время развиваются — заводская промышленность, маслодѣліе и кожевенное производство; маслодѣльныхъ заводовъ насчитывалось около 200, кожевенныхъ около 150 и заводскихъ предприятий 7.

Крупнымъ торгово-промышленнымъ и административнымъ центромъ въ уѣздѣ, между прочимъ, является с. Устье.

С. Устье, Кадниковскаго уѣзда.

Это село выгодно отличается отъ своего уѣзднаго города не только внѣшностью и торгово-промышленными предпріятіями, но и культурною жизнью. Исторія его возникновенія съ точностью неизвѣстна, но, по преданію, еще въ XV в. близъ него жили князья Заозерскіе. Слѣды ихъ построекъ были замѣтны даже въ срединѣ прошлаго столѣтія.

Въ настоящее время здѣсь сосредоточены 4 лѣсопильныхъ завода (Никуличева, Граапа, Рыбкина и Ганичева), сте-

клянный и химическій заводы Никуличева (на химическомъ зав. вырабатывается синь-кали, т. н. желтая соль); крупныя торговыя предпріятыя; центры—кружевныхъ, роговыхъ и берестяныхъ (кустарныхъ) издѣлій. Изъ культурныхъ учреждений проявляютъ видную самодѣятельность благотворительное общество, любительскій кружокъ, общество трезвости, владѣющій прекраснымъ народнымъ домомъ и общество потребителей. Учебныя заведенія, между прочимъ, представлены 4-хъ кл. гор. уч., Минист. 2-хъ кл. уч., 2-хъ кл. церк.-прих. уч., ремесленн. училищемъ и намѣчено къ открытію техническое училище. Въ селѣ разбитъ скверъ и поставленъ памятникъ Александру II. До жел.-дор. ст. Марженга М.-А ж. д. 35 вер. Лѣтомъ ежедневн. пароходное сообщеніе съ Вологдой.



Городъ Никольскъ.

Городъ Никольскъ занимаетъ одинъ изъ самыхъ глухихъ уголковъ Вологодскаго края. Стоитъ онъ на верховьѣ р. Югъ, которая бываетъ судоходна лишь ранней весной и отъ жел. дор. (ст. Шарья) находится въ 150 в. Хотя городъ и не проявляетъ кипучей дѣятельности, но населеніе замѣтно увеличивается. По офиц. даннымъ къ 1 янв. 1911 г. въ Никольскѣ было 3,545 д. об. пола (м 1,703 и ж. 1842), тогда какъ еще 4 года тому назадъ было только 2,775 душъ, что отчасти объясняется увеличеніемъ учебныхъ заведеній. Фабрично-заводскихъ предпріятей нѣтъ; торговля носитъ исключительно мѣстный характеръ. Никольскъ сравнительно хорошо обеспеченъ учебными заведеніями; здѣсь имѣются: женская гимназія, учительская семинарія, духовное училище и городское 4-хъ кл. училище съ ремесленнымъ отдѣленіемъ. Изъ немногочисленныхъ культурныхъ учреждений можно отмѣтить лишь Никольское благотворительное Общество и О-во потребителей. Городъ Ни-

кольскъ образованъ въ 1780 г. изъ Никольской Слободы. Болѣе отдаленныхъ свѣдѣній о возникновеніи города нѣтъ, хотя, по преданіямъ, по берегу Юга поселенія основывались еще въ глубокую старину Новгородскими выходцами.

Никольскій уѣздъ.

Жизнь уѣзда представляетъ особый интересъ въ томъ отношеніи, что здѣсь, несмотря на рядъ неблагоприятныхъ условий, получило широкое развитіе земледѣліе. Въ 1910 г. посѣвная площадь у. занимала 135,670 д., подъ рожью 59,105 д., овсомъ 50,415, ячменемъ 12,381, яровой пшеницей 4,947, подъ льномъ 8,453 и т. д. Урожай колебался отъ 4,4 до 5,8 самъ. Общая площадь уѣзда занимаетъ 32,401 кв. верстъ (3,014,481 д.), при населеніи въ 291,445 чел. (м. 141,773 и ж. 149,672 по данн. ст. к-та за 1910 г.), т. е. приходится жителей на 1 кв. в. 8,9 чел. Въ уѣздѣ широко развито скотоводство, преимущественно мясное, хотя за послѣдніе годы начало развиваться и маслосѣліе. Внѣземледѣльческіе промыслы развиты слабо; лишь до 10 тыс. чел. бываютъ заняты рубкой и сплавомъ лѣса,

За послѣдніе годы въ уѣздѣ работаетъ переселенческая партія. По оффиц. даннымъ къ 1 сент. 1911 г. въ Опарино-молоскомъ районѣ уже было переселенцевъ 5,381 д.



Городъ Грязовецъ.

За послѣднее десятилѣтіе Грязовецъ, несмотря на близкое сосѣдство такого центра, какъ Вологда, замѣтно увеличивается и нѣсколько оживляется. Населеніе города къ 1 янв. 1911 г.

(по офиц. свѣд.) состояло изъ 3,298 д. об. пола (м. 1,515 и ж. 1,783), тогда какъ еще 15 лѣтъ тому назадъ было только 2,321. Увеличеніе населенія можно отчасти объяснить близостью жел. дороги (въ 1 в. отъ М.-Я.-А. ж. д.), увеличеніемъ учебныхъ заведеній, торговыхъ фирмъ и развитіемъ маслодѣлія въ уѣздѣ. Въ 1910 г. изъ Грязовца вывезено только сливочнаго масла 74,053 п., т. е. приблизительно на 1,120,000 руб. Общій торговый оборотъ мѣстныхъ фирмъ превышаетъ трехъ милл. р. Предметами вывоза служатъ ленъ, льнян. сѣмя, масло, кожа и т. д.

Грязовець переименованъ уѣзднымъ городомъ въ 1780 г. изъ торговаго с. Грязовицы. Изъ исторіи видно, что на мѣстѣ Грязовца еще въ 1538 г. существовалъ починокъ, принадлежавшій Корниліево-Комельскому монастырю, а въ XVII в. на починкѣ уже былъ поселокъ, который впоследствии преобразовался въ торговое село. Расходный бюджетъ города около 40 тыс. р., между прочимъ, тратится на городское благоустройство до 7 тыс. р. и на народное образованіе около 1,500 руб. Имѣются здѣсь женская гимназія и 4-хъ кл. городск. уч. Заводская промышленность представлена однимъ кожевеннымъ заводомъ съ оборотомъ до 50 т. р.

Грязовецкій уѣздъ.

Грязовецкій уѣздъ одинъ изъ самыхъ южныхъ въ губ. Земельная площадь его нѣсколько больше Вологодск. у. и равняется 486,266 д., въ томъ числѣ принадлежитъ сельскимъ обществамъ 235,698 д. Въ уѣздѣ сильно развито маслодѣліе и льноводство. По площади посѣва льна Гряз. у. занимаетъ второе мѣсто, такое же мѣсто занимаетъ и по маслодѣлію. Основное занятіе населенія—земледѣліе. Въ 1910 г. подъ всѣми хлѣбами было занято 53,560 д., въ томъ числѣ подъ рожью 24,210 д., овсомъ 20,594 д., льномъ 4,884 д., ячменемъ 1,417 д., картофелемъ 1,263 д., горохомъ 826 д. и яр. пшеницей 366 д. Урожай хлѣбовъ колебался отъ 3,8 до 6,6 самъ. Изъ внѣземледѣльческихъ промысловъ наиболѣе развито производство кружевъ (3400 чел.), затѣмъ на отхожіе промыслы ежегодно отлучаются до 6 тыс. чел. Фабрично-заводскихъ предпріятій (кромя маслод. заводовъ) нѣтъ. Жителей въ уѣздѣ по офиц. свѣд. было къ 1 янв. 1911 г. 117,997 д. об. п. (м. 56,454 и ж. 61,543). Въ уѣздѣ при Корниліевскомъ монастырѣ имѣются желѣзные источники (см. лечебные источники Вол. губ.).

Естественно-историческій очеркъ Вологодскаго края съ эволюціонной точки зрѣнія.

I.

По причинѣ малой изслѣдованности прошлое Вологодской губерніи трудно возстановить въ удовлетворительномъ видѣ. Лишь отдѣльные штрихи, намѣченные немногочисленными экспедиціями въ связи съ общими представленіями о происхожденіи Великой Европейской Равнины даюгь нѣкоторую возможность нарисовать блѣдную картину отдаленнаго прошлаго нашего края. Если же прибавить къ этому, что на огромномъ протяженіи Сѣверной области пласты земной коры съ ихъ окаменѣлыми памятниками глубоко скрыты подь сравнительно недавними образованіями, то трудность возстановить геологическую исторію Вологодской губерніи будетъ вполнѣ понятна.

Остатками отъ тѣхъ первыхъ дней жизни земли, когда первозданная кора, какъ скорлупа, покрывала огненное ядро нашей планеты, когда бушевали моря горячей воды и не было признаковъ жизни *), отъ тѣхъ временъ остались въ Вологодской губерніи первичные породы: гнейсы, граниты, кристаллическіе сланцы. Эти нѣмые памятники пустынной земли выступаютъ на восточной окраинѣ въ видѣ складчатыхъ горъ Урала и протянувшася отъ верховьевъ р. Вычегды до Канина полуострова—Тиманскаго кряжа. Впрочемъ, послѣдній сильно разрушенъ временемъ, а въ южной своей части (Волог. губ.), можно сказать, стертъ до основанія и прикрытъ осадочными породами. На остальной громадной площади губерніи эти первозданныя породы скрыты также подь морскими отложеніями позднѣйшихъ эпохъ.

Съ наступленіемъ слѣдующей Палеозойской эры, когда на землѣ возникли первыя растенія и животныя (преимущественно водныя), къ намъ съ юга заходитъ своей сѣверной вѣтвью *Силлурійское* море, оставившее на западномъ склонѣ Урала нѣсколько островковъ глинистыхъ сланцевъ и кварцитовъ съ маленькимъ плеченогимъ *Orthis calligramma*: Вѣроятно къ этому же отдаленному отъ насъ времени относятся и узкія полосы известняковъ по обѣ стороны Сѣвернаго Тимана. Затѣмъ,

*) Этотъ первый періодъ наз. Архейской эрой.

слѣдующее *Девонское* море, вытянувшееся съ юга на сѣверъ, параллельно Уральскому хребту, залило почти всю Вологодскую губернію и отложило главную массу Тиманскихъ известняковъ и мергелей *). Среди этихъ девонскихъ осадковъ залегають и тотъ нефтеносный (до 18 %) песчаникъ р. Ухты, который давно привлекаеть вниманіе предпринимателей. Сверху его лежать мергелистыя породы, покрытыя характернымъ спутникомъ нефти горючимъ сланцемъ—доманикомъ (глинисто-известковымъ).

По краямъ Тиманскаго кряжа, а также по западному склону Урала за девонскими известняками идутъ еще болѣе распространенные известняки *Каменноугольнаго* періода, т. е. періода, когда Девонское море послѣ непродолжительнаго поднятія суши (начало Карбона) снова расширилось и мелководные осадки съ соотвѣтствующей фауной **) смѣнились глубоководными отложеніями („горный известнякъ съ плеченогими рр. *Spirifer* и *Pro ductus*).

Выходы „Верхняго горнаго известняка“ встрѣчаются на Сѣверной Двинѣ до р. Си, что говоритъ о скрытомъ залеганіи его на большой площади нашихъ сѣверныхъ уѣздовъ.

Въ бассейнѣ же р. Печоры выступаютъ каменноугольные песчаники—осадки сокращавшагося моря (жерновой песчаникъ). Изъ нихъ на р. Соплессѣ—лѣвомъ притокѣ Печоры—со времянь царя Михаила Ѳеодоровича эксплуатируется мѣстными крестьянами точильный камень. Въ слѣдующее время, оставаясь въ общемъ подъ водой, вся Вологодская губернія оказалась подъ бушующими волнами сначала довольно глубокаго, а потомъ постепенно обмѣлѣвшаго *Пермскаго* моря. Памятники отъ этихъ Пермскихъ времянь, наложившіе такой сильный отпечатокъ на весь Сѣверъ Россіи, остались у насъ во многихъ мѣстахъ (раковистый известнякъ Серегова въ Яренскомъ уѣздѣ, известняки ниже Тотмы и на р. Уфтюгѣ Кадниковскаго уѣзда). Порой они занимають сплошь цѣлые уѣзды (Устюгскій, Тотемскій). Въ Пермскихъ глубоководныхъ пластахъ отложилось много морской соли и гипса, которые выносятся еще на дневную поверхность *Сереговскими, Леденскими, Тотемскими и Сольвычегодскими* источниками. Но разсолъ ихъ теперъ уже не имѣеть прежней крѣпости: содержаніе минеральныхъ солей колеблеться отъ 3 до 7 %, тогда какъ въ сосѣдней намъ Пермской губерніи—прославленной отложеніями этой эпохи—Усольскіе соленые источники имѣють крѣпость до 28 %.

*) Т. е.—известняковъ съ глиной; иначе—рухляковъ. Количество глины въ нихъ доходитъ порой до 60 %.

**) Преобладаніе пластинчатожаберныхъ и брюхоногихъ.

Сокращавшееся затѣмъ отъ поднятія земной коры Пермское море оставило рыхлые породы: мергеля, песчаники, глины, рѣже известняки, мѣстами доломитизированные, т. е. такіе, въ которыхъ часть кальція замѣщена магніемъ. Эти разнообразныя по окраскѣ пласты, т. н. *пестрыхъ* породъ, составляютъ величественныя стѣны береговъ нижней Сухоны и Малой Двины. Въ ихъ толщѣ Амалицкій и нашель близъ д. Ефимовской (Устюгск. у.) на берегу М. Двины „допотопныхъ ящеровъ“. По его предположенію, здѣсь впадала въ обсыхающее Пермское море рѣка, въ наносахъ которой такъ хорошо сохранились скелеты диковинныхъ пресмыкающихся (изъ *Theromorpha*).



Реставрированныя Парейазавръ и Иностранцевія съ дѣтенышами на берегахъ Пермской рѣки, подъ Котласомъ (Устюгск. у.). (По рис. проф. Амалицкаго).

Вмѣстѣ съ ними Амалицкому удалось найти тутъ же массу окаменѣлыхъ растений—представителей „глоссоптеріевой флоры“, соединившей нашъ растительный міръ съ Пермской флорой южной Африки и Индіи. Къ концу Пермскаго періода море исчезло. Въ началѣ слѣдующей эры (Мезозойской) въ періодъ *Триаса*—судя по отсутствію соотвѣтствующихъ отложеній—моря у насъ нигдѣ не было, и лишь въ *юрскій* періодъ море снова появилось, но только на Востокѣ губерніи: въ Никольскомъ уѣздѣ по среднему теченію Вычегды и ея притокамъ (Виледь, Сысола). Выходы юры есть и на С.-Двинѣ около д. Черевкова. Рыхлые песчаники, глины (часто съ желѣзной рудой) и мергеля этой эпохи отъ дѣйствія воды и воздуха сильно разрушены въ послѣдующее время и уцѣлѣли лишь мѣстами. Вѣроятно образованія эти занимали большій районъ, чѣмъ сейчасъ. Изъ полезныхъ ископаемыхъ юрскихъ временъ въ Волог. губ. лежатъ забытыми фосфориты, найденные случайно въ 90-ыхъ годахъ ботаникомъ Э. В. Цикендратомъ. Они въ видѣ кругляковъ залегаютъ въ глауконитовыхъ глинахъ и пескахъ Усть-

сысольскаго уѣзда близь границы съ Вятской губ. (Вотча, Визинга, Каргородское) Содержаніе фосфорной кислоты—необходимой для растений—по анализу Деп. Зем. доходить въ нихъ до 27 ‰.

Юрское море было послѣднимъ въ Вологодской губерніи, если не считать сравнительно кратковременнаго опусканія всего Сѣвера подъ холодныя воды Ледовитаго океана, случившагося незадолго до Ледниковой эпохи, а можетъ быть и во время ея. Поднявшись послѣ этого, на что указываютъ находки морскихъ раковинъ въ рѣчныхъ отложеніяхъ С. Двины, Печоры, Ваги, а также послѣтретичныя отложенія, найденныя Яковлевымъ въ Яренскомъ уѣздѣ *), Сѣверъ Россіи остается окончательно сушей.

Такимъ образомъ послѣ юрскаго періода, въ слѣдующую эру жизни земли **), къ которой геологи относятъ вмѣстѣ съ Ледниковымъ и современный періодъ—нашъ край оставался долгое время материкомъ съ теплымъ и мягкимъ климатомъ, съ богатой третичной флорой и фауной, когда въ пышныхъ заросляхъ хвойныхъ и крупнолистныхъ деревьевъ бродили неповоротливые мамонты, носороги и тигры. Но къ концу третичной эпохи, въ вѣкъ *Плиоцена*, климатъ (отъ невыясненныхъ еще окончательно причинъ) сталъ холоднѣе, растительный и животный міръ измѣнили свою фізіономію на близкую къ современной.

Наступила, наконецъ, *четверичная* эпоха. Холодное дыханіе полюса усилилось, увеличилась и влажность климата, вызвавъ большое выпаденіе снѣга. На далекихъ горахъ Норвегіи и Лапландіи стали скопляться глетчеры и расплзаться сплошнымъ покровомъ по Европейской Россіи (до 50⁰ с. ш.) и Сѣверной Германіи. Съ усиливающейся суровостью климата Великій скандинаво-русскій ледникъ разрастался и медленно двигался на Ю. и Ю.-В. Спускаясь съ высокихъ еще тогда горъ, онъ разрушалъ ихъ, забиралъ обломки и далеко переносилъ послѣднія. Въ своемъ движеніи ледникъ сглаживалъ поверхность земли, округляя холмы, выпаживая озера и оставляя въ мѣстахъ задержки громадныя валуны—принимаемые простымъ народомъ за упавшіе съ неба камни (окатанныя граниты, гнейсы, сланцы изъ Скандинавіи и Финляндіи). Вмѣстѣ съ каменными обломками ледникъ захватывалъ и переносилъ колоссальныя количества песка и глины—продукты разрушенія и растирания тѣхъ же горныхъ породъ—устилая ими пройденный путь. Такъ образовались „ледниковые наносы“, покрывающіе боль-

*) Т. н. отложенія трансгрессіи Сѣвернаго моря.

***) Кайнозойскую.

шую часть Волог. губ., лишённые всякой слоистости и сохранившихся органических остатковъ. Иногда среди окатанныхъ камней, принесенныхъ къ намъ ледникомъ, попадаются такіе, поверхность которыхъ сильно стерта, отшлифована и даже, какъ у кварцитовъ, блестяще отполирована и покрыта параллельной штриховкой. Эти камни и есть тѣ безмолвные, но ясные свидѣтели отдаленнаго отъ насъ времени, когда Вологодская губернія находилась въ условіяхъ современной Гренландіи, когда лежавшій надъ ней слой снѣга доходилъ, можетъ быть, до версты толщиною. Но вотъ, климатъ сталъ дѣлаться сушѣ: ледникъ началъ таять и отступать. Однако отступаніе его шло не постепенно, не непрерывно. Есть основаніе думать *), что ледникъ временами, въ сырые годы снова наступалъ, хотя и не доходилъ до прежнихъ границъ. Снова неслась масса каменнаго мусора и отлагалась на старыхъ наносахъ, успѣвшихъ къ этому времени закрѣпиться и иногда покрыться растительностью. Во время наступанія ледника вообще по сторонамъ его нагромождались цѣлыя насыпи песка и глины т. н. *бокковья морены*, отъ которыхъ до нашего времени остались ряды холмовъ, вытянутыхъ въ направленіи движенія Великаго ледника, т. е. съ С.-З. на Ю.-В. Къ аналогичнымъ ледниковымъ образованіямъ относятся и „озовья гряды“—насыпи крупнаго песка и гальки, приносимыя быстротекущей талой водой, какія, на примѣръ, развиты по лѣвому берегу древняго Кубенскаго озера (Лысая гора, Шера и далѣе). Современный ликъ Вологодской губерніи: холмистость многихъ уѣздовъ, выпаханная озера на подобіи Кубенскаго или обсохшаго другаго озера, бывшаго на мѣстѣ Присухонской низменности („озерскія пожни“)**) наконецъ, рѣчная сѣть, сложившаяся подъ вліяніемъ образовавшагося рельефа—все это дѣло Великаго ледника.

II.

Великій ледникъ не только установилъ общій рельефъ Вологодской губерніи, но опредѣлилъ растительное и животное населеніе нашего края. Богатая лѣсная флора *Третичной* эпохи, уже въ Пліоценовый вѣкъ близкая къ современной, частью погибла отъ холода, частью была оттѣснена ледникомъ съ одной стороны къ подножію Карпатъ и еще далѣе Альпъ,

*) Находка доктора А. А. Сняtkова въ Волог. у. межледниковыхъ отложеній съ пустотами на мѣстѣ бывшихъ деревьевъ, говоритъ за два обледенѣнія и у насъ.

***) Присухонская низменность—судя по топографіи и ничтожному паденію Сухоны въ ея предѣлахъ (0,27 саж. на 60 в.)—представляется остаткомъ ледниковаго озера, вошедшаго въ долину Сухоны. Оно соединилось съ Кубенскимъ, когда изъ послѣдняго прорвалась рѣка. Впослѣдствіи Сухона обсушила это озеро, какъ обсушаетъ постепенно и Кубенское, не смогла на искусственное прегражденіе (шлюзъ).

съ другой—на Уралъ и въ Сибирь, гдѣ обледенѣнія подобнаго нашему не было. Къ югу же, гдѣ господствовала степь, лѣсная флора идти не могла. Такимъ образомъ Кавказъ и Крымъ не могли быть убѣжищемъ нашей доледниковой растительности. Этимъ легко объясняется, какъ увидимъ ниже, почти полное отсутствіе крымскихъ и кавказскихъ видовъ среди нашихъ сѣверныхъ растений, и достаточное количество альпійскихъ, сибирскихъ и др. Холодъ и ледъ заглушили на время жизнь нашего края. Только снѣговая водоросль ютилась, навѣрно, по окраинамъ ледника, да изрѣдка здѣсь и тамъ попадались полярныя животныя, окрашенные подъ цвѣтъ снѣга. Съ отступаніемъ Великаго ледника освобождались вновь пространства: началось обратное переселеніе растительныхъ видовъ, сначала приспособленныхъ къ холодному климату и влажной почвѣ, *растений тундры*: мховъ, лишайниковъ, приземистыхъ болотныхъ травъ и кустарниковъ. Вслѣдъ за тундровой флорой шли соотвѣтствующія ей животныя: пеструшка песецъ, сѣверный олень и заяцъ-бѣлякъ—которые всѣ, за исключеніемъ послѣдняго, давно исчезли въ нашихъ ю.-з. уѣздахъ. Представителей флоры тундры (арктической) и въ наше время можно найти не мало на моховыхъ болотахъ и торфяникахъ. Таковы: двѣ сѣверныхъ березы *Betula nana* L и *B. humilis* Scrk., полярная ива (*Salix polaris*), вкусная поляника (*Rubus arcticus* L), полукустарникъ съ блестящими кожистыми листьями *Andromeda polifolia* L, всѣмъ извѣстная морошка, встрѣчающаяся и въ лѣсу, но гдѣ она не приноситъ плодовъ; сюда же слѣдуетъ отнести рѣдкія у насъ, но чаще встрѣчающіяся на С-В: душистую коргузу съ пурпуровыми цвѣтами, альпійскую со сурею и др. Эти растенія, избѣгающія лѣсной тѣни, и были первыми переселенцами за отступающимъ ледникомъ. Вслѣдъ за тундрой сталъ наступать лѣсъ со своей особенной флорой, но вытѣснить и заглушить вездѣ свѣтолюбивую растительность тундры онъ не могъ и до сихъ поръ.

Лѣсная флора переживала періодъ обледенѣнія на Востокъ и Западъ—откуда она и явилась*). Сибирская тайга съ наступленіемъ сухого климата послала намъ сосну и ель (*Picea obovata*), затѣмъ лиственницу и пихту и, наконецъ, кедръ, застывшій въ своемъ движеніи на Сѣверо-Востокъ губерній. Но часть нашихъ хвойныхъ мигрировала и съ Запада, съ Карпатъ и Альпъ. Такова европейская ель *Picea excelsa* Lam), отличающаяся отъ сибирской зазубренными кончиками

*) Впрочемъ Танфильевъ по даннымъ Богданова и Литвинова допускаетъ существованіе въ этотъ періодъ крупнолиственныхъ породъ (дубъ, липа, кленъ, и др.) на южной окраинѣ ледника, на мѣловыхъ и песчаныхъ образованіяхъ Поволжья, гдѣ не было лесса, такъ какъ послѣдній былъ покрытъ степью.

чешуекъ на своихъ шишкахъ ¹⁾. Несомнѣнно, что эти два вида, теперь отличающіеся, произошли отъ общаго (палеарктическаго) предка, и приобрѣли измѣненія за періодъ ссылки подъ вліяніемъ различныхъ условий. Граница встрѣчи сибирской миграціи съ европейской произошла около юго-западнаго конца нашей губерніи. Съ большинствомъ хвойныхъ изъ Сибири пришли и другія растительныя формы лѣса: кустарникъ *Atragena Sibirica* съ бѣлыми колокольчатыми цвѣтами, иглистый шиповникъ (*Rosa acicularis*), хмѣлевидная малина (*Rubus humulifolius*), черный воронецъ (*Actaea spicata*)²⁾, сѣверный піонъ и др. Интересно, что близкіе виды къ послѣднимъ растеніямъ встрѣчаются и на горахъ Европы.

Что касается лиственныхъ породъ, то онѣ играютъ у насъ подчиненную роль и распространены преимущественно въ западной половинѣ губерніи. Въ дѣвственномъ лѣсу онѣ не встрѣчаются; если же развиваются, то на порубкахъ и лѣсныхъ горяхъ (осина, береза). Большинство нашихъ лиственныхъ породъ послѣ таянія ледника пришли съ Запада, а деревья съ крупными листьями (дубъ, клень, липа) и съ юга, гдѣ нѣкоторыми ботаниками допускается ихъ существованіе во время облещенія. Изъ нихъ рѣдкостью у насъ сталъ дубъ (*Quercus pedunculatus* L), который растеть по р. Лежѣ и у устья Вологодскаго; иногда встрѣчается орѣшникъ и ясень, но въ самыхъ южныхъ уѣздахъ. Клень идетъ до 60-ой параллели. Липа же (*Tilia parvifolia*) заходитъ далеко на сѣверъ за предѣлы губерніи (Холмогорскій у.)³⁾. Вязъ обыкновенный и горный распространень по долинамъ рѣкъ Сухоны, Двины, Ваги, особенно первый. Осокорь, проникнувъ съ Камы, на Вычегду и Двину, хочеть по Кузнецову, опередить липу⁴⁾. Сѣрая ольха попадаетъ всюду, но черная (*Alnus glutinosa*) лишь мѣстами на югѣ. Немногіе члены лиственнаго лѣса, какъ зеленая ольха въ Устьсыс. у. (*Alnus viridis* Reg), средняя то-волга (*Spirea media* Schmidt), сибирскій дернъ (*Cornus sibirica* Led) — попали къ намъ изъ Сибири, но, конечно, позднѣе хвойныхъ.

До появленія человекъ лѣсъ, преимущественно хвойный, царствовалъ на сѣверѣ безраздѣльно. Оставались не покрытыми имъ лишь не многія мѣста: торфяники и поймы рѣкъ. Но вотъ пришелъ царь творенія съ теплаго юга и началъ

¹⁾ Главнымъ образомъ она распространена въ ю.-з. уѣздахъ. Чѣмъ восточнѣе, тѣмъ встрѣчается рѣже, смѣняясь Сибирской формой.

²⁾ Найденный впервые А. s. var. *erythrocarpa* И. А. Перфильевымъ въ Вельск. у. въ 1907 г.

³⁾ По Кузнецову до 63° С. Ш.

⁴⁾ Найдена имъ подъ 64° С. Ш.

приспособляться къ новымъ условіямъ жизни, стали устраивать свое хозяйство...

Расчистка лѣсовъ подъ пашни и луга была новымъ крупнымъ факторомъ въ развитіи сѣверной флоры: стали чаще попадаться пустоши: суходолы и перелогы, доступные солнечному теплу. Съ увеличеніемъ же площади открытыхъ мѣстъ проникла сюда и болѣе южная „лѣсостепная“ флора, привыкшая къ свѣту, появились растенія опушекъ и разнолѣсья, къ нимъ присоединились и луговые травы, далеко ушедшія по долинамъ нашихъ рѣкъ на Сѣверъ [*Astragalus arenarius* L, *Thalictrum minus* L *Galium rubioides* L (*Melampyrum nemorosum* и *cristatum* L и др.).

Съ хлѣбными сѣменами человекъ принесъ съ юга и сорныя травы, заполонившія наши пашни и огороды, дороги и пустыри. Синій василекъ, рогатая живокость, бѣлая ромашка, голубенькій кривоцвѣтъ (*Lycopsis arvensis*), докучливые плевель и костеръ, сорная лебеда—крѣпко засѣли среди культивируемыхъ чѣловѣкомъ растеній—откуда онѣ распространяются и дальше. Однако заселеніе новыми видами нашихъ луговъ и расчищенныхъ изъ подъ лѣса мѣстъ не прекратилось и донныѣ. Граница видовъ средне-русской флоры отступаетъ къ сѣверу по мѣрѣ увеличенія луговъ и полей за счетъ когда-то дремучаго лѣса.

III.

Такъ въ общихъ чертахъ шло развитіе Вологодской флоры до нашихъ дней. Параллельно ей измѣнялся и животный міръ. Третичныя животныя—жившія наканунѣ Ледниковой эпохи—съ наступленіемъ послѣдней, подобно современной имъ флорѣ, частью погибли, частью переселились на южныя окраины. Мамонтъ—чувствуя приближеніе стужи—одѣлся шерстью и пытался было бороться съ наступающимъ ледникомъ, но въ неравной борьбѣ сложилъ свои кости, находимыя теперь въ глубокихъ наносахъ нашего Сѣвера и Сибири. Вмѣстѣ съ нимъ, въ этихъ же ледниковыхъ отложеніяхъ, встрѣчаются и кости носорога, мускуснаго быка и др. послѣтретичныхъ животныхъ. Долго тянулся періодъ обледенѣнія съ наступившимъ безмолвіемъ смерти. Мертвая пустыня снѣга лишь по окраинамъ оглашалась криками бѣлой совы, да воемъ полярныхъ животныхъ.

Ледникъ сталъ отступать. На мѣсто его, какъ видѣли, вторглась тундра съ населявшими ее сѣвернымъ оленемъ, песцомъ, пеструшкой и бѣлымъ зайцемъ; изъ нихъ послѣдній

уцѣлѣлъ еще въ нашихъ ю.-з. уѣздахъ. Сѣверный олень (*Tarandus ranqifer*) оставилъ на память свои дивныя рога въ рѣчныхъ ноносахъ и перебрался на крайній Сѣверъ, за нимъ ушли песецъ и пеструшка. Изъ арктическихъ насѣкомыхъ сохранилась донинѣ листовенная бабочка (*Plusia*), встрѣчающаяся вездѣ, гдѣ есть листовенница, хотя бы и культурная.

Съ распространіемъ лѣса на мѣстѣ тундры, появляются благородный олень (*Cervus elaphus*) и лось (*Cervus Alces*), а вслѣдъ за ними идутъ хищники, среди которыхъ много цѣнныхъ пушныхъ звѣрей: росомаха, барсукъ, горностаи, куница, рысь, а также медвѣди и волки. Большинство ихъ исчезаетъ также съ появленіемъ человѣка. Цѣнный соболь упоминается только въ историческихъ документахъ *).

Хвойныя лѣса Сѣвера, въ которыхъ уже вѣроятно обиталъ глухарь (*Tetrao urogallus* L.)—долго оставались нѣмыми по причинѣ отсутствія пѣвчихъ птицъ: послѣднимъ не было еще удобныхъ условій для гнѣздованія. Развѣ некрасивая и маленькая кукушка (*Garullus infaustus*) пронзительными звуками нарушала спокойствіе первобытнаго лѣса, да пожалуй клесты вторили ея крикамъ? Настоящіе же пѣвцы **) — обитатели смѣшанныхъ лѣсовъ и опушекъ—проникаютъ сюда съ человекомъ—истребителемъ хвойнаго лѣса. Съ нимъ, надо думать, пришли тетеревь—косачъ (*Tetrao tetrix* L.) и сѣрая куропатка (*Tetrao perdix* L) ***) въ поискахъ за лучшими мѣстами кормежки (около полей). На опушкѣ лѣсовъ стали гнѣздиться козодой, горихвостка, иволга, зябликъ и др. Открытыя мѣста выбралъ жаворонокъ. Въ отдѣльныхъ кустахъ поселились пѣночки, малиновки и овсянки. Вслѣдъ за мелкими пернатыми появились и ихъ истребители: ястреба, луны, каменная сова и маленькій сорокопутъ.

На полноводныхъ рѣкахъ тогдашняго времени и на озерахъ распространилась водоплавающая дичь. Образовавшіяся болота при обсыханіи озеръ (какъ въ Присухонской низменности) дали пріютъ дупелю, бекасамъ, гаршнепамъ.

Чѣмъ болѣе обнажалось мѣстѣ, тѣмъ болѣе летѣло сюда птицъ изъ лѣсостепной области.

На просторѣ ю.-з. уѣздовъ сталъ привычнымъ гостемъ перепелъ; многіе видятъ сизоворонку; случайно залетаетъ вплоть до Тотемскаго у. и чисто-степной стрепетъ. Еще сильнѣе, чѣмъ въ растительномъ мірѣ, сказывается здѣсь вліяніе человѣка! Голуби, стрижи и воробьи явились совсѣмъ недавно съ первыми человѣческими поселками на Сѣверѣ.

*) Онъ сохранился еще на Уралѣ въ Сибирской тайгѣ.

**) Чижі, щегленки, славки и др.

***) Послѣдняя, по Холодковскому, даже разведена искусственно.

уцѣлѣлъ еще въ нашихъ ю.-з. уѣздахъ. Сѣверный олень (*Tarandus ranqifer*) оставилъ на память свои дивныя рога въ рѣчныхъ носсахъ и перебрался на крайній Сѣверъ, за нимъ ушли песецъ и пеструшка. Изъ арктическихъ насѣкомыхъ сохранилась донинѣ листовенная бабочка (*Plusia*), встрѣчающаяся вездѣ, гдѣ есть листовенница, хотя бы и культурная.

Съ распространеніемъ лѣса на мѣстѣ тундры, появляются благородный олень (*Cervus elaphus*) и лось (*Cervus Alces*), а вслѣдъ за ними идутъ хищники, среди которыхъ много цѣнныхъ пушныхъ звѣрей: росомаха, барсукъ, горностаи, куница, рысь, а также медвѣди и волки. Большинство ихъ исчезаетъ также съ появленіемъ человѣка. Цѣнный соболь упоминается только въ историческихъ документахъ *).

Хвойные лѣса Сѣвера, въ которыхъ уже вѣроятно обиталъ глухарь (*Tetrao urogallus L.*)—долго оставались нѣмыми по причинѣ отсутствія пѣвчихъ птицъ: послѣднимъ не было еще удобныхъ условій для гнѣздованія. Развѣ некрасивая и маленькая кукша (*Garullus infaustus*) пронзительными звуками нарушала спокойствіе первобытнаго лѣса, да пожалуй клесты вторили ея крикамъ? Настоящіе же пѣвцы **)—обитатели смѣшанныхъ лѣсовъ и опушекъ—проникаютъ сюда съ человекомъ—истребителемъ хвойнаго лѣса. Съ нимъ, надо думать, пришли тетеревъ—косачъ (*Tetrao tetrix L.*) и сѣрая куропатка (*Tetrao perdix L.* ***) въ поискахъ за лучшими мѣстами кормежки (около полей). На опушкѣ лѣсовъ стали гнѣздиться козодой, горихвостка, иволга, зябликъ и др. Открытыя мѣста выбралъ жаворонокъ. Въ отдѣльныхъ кустахъ поселились пѣночки, малиновки и овсянки. Вслѣдъ за мелкими пернатыми появились и ихъ истребители: ястреба, луны, каменная сова и маленькій сорокопутъ.

На полноводныхъ рѣкахъ тогдашняго времени и на озерахъ распространилась водоплавающая дичь. Образовавшіяся болота при обсыханіи озеръ (какъ въ Присухонской низменности) дали пріютъ дупелю, бекасамъ, гаршнепамъ.

Чѣмъ болѣе обнажалось мѣстѣ, тѣмъ болѣе летѣло сюда птицъ изъ лѣсостепной области.

На просторѣ ю.-з. уѣздовъ сталъ привычнымъ гостемъ перепелъ; многіе видятъ сизоворонку; случайно залетаетъ вплоть до Тотемскаго у. и чисто-степной стрепетъ. Еще сильнѣе, чѣмъ въ растительномъ мірѣ, сказывается здѣсь вліяніе человека! Голуби, стрижи и воробьи явились совсѣмъ недавно съ первыми человѣческими поселками на Сѣверѣ.

*) Онъ сохранился еще на Уралѣ въ Сибирской тайгѣ.

**) Чижі, щегленки, славки и др.

***) Послѣдняя, по Холодковскому, даже разведена искусственно.

Что касается рѣчного населенія, то наши рыбы Двинскаго бассейна болѣе приближаются къ Невскимъ, чѣмъ къ Волжскимъ. Это указываетъ на существовавшее тѣсное соединеніе бассейновъ Невы и С.-Двины. Извѣстно, что волжская стерлядь проникла въ С.-Двину искусственнымъ путемъ, черезъ Екатерининскій каналъ *)

Н. И—ій.

Р. С. Очеркъ этотъ—первая попытка показать, что Сѣверная природа не явилась такой, какъ она есть, а развилась постепенно, и лишь отчасти набросать ея динамику съ цѣлью заинтересовать наблюдателя жизнью Вологодской природы, все болѣе перестающей быть „угрюмой“ подъ влияніемъ человѣка.

Пользуюсь случаемъ выразить глубокую благодарность знатоку Вологодскаго Сѣвера А. А. Сняткову за доставленіе мнѣ литературы, имѣвшейся въ его библіотекѣ, и за тѣ указанія, которыми я воспользовался при составленіи настоящаго очерка.

Авторъ.

Г. Вологда
21 октября 1911 г.

Лечебные источники Вологодской губ.

Леденгскій земскій курортъ.

Въ 35 в. отъ у. г. Тотьмы при леденгскихъ солеварняхъ находится водолечебный земскій курортъ**). Лечебное значеніе разсола леденгскихъ заводовъ было извѣстно еще въ началѣ XIX столѣтія. Съ 1834 г. на Леденгскій зав. пріѣзжали уже лѣчатся больные изъ отдаленныхъ районовъ. На этотъ фактъ обратилъ вниманіе Министръ Фин. (заводъ казенный) и въ 1841 г. распорядился поставить на заводѣ двѣ ванны и учредить должность врача. Въ 1841 г. лѣчились уже 20 человѣкъ. Но за послѣдніе 50—60 лѣтъ, на ряду съ паденіемъ соляного промысла, мало пользовались водолѣчебницей, должность врача была упразднена и вообще жизнь на заводѣ влачила жалкое существованіе.

Нѣсколько лѣтъ тому назадъ Тотемское земство снова обратило вниманіе на лечебное значеніе разсола и въ 1907 г. оно взяло „Леденгское водолечебное заведеніе“ въ аренду на 24 года. Земство проектируетъ сдѣлать леденгскую водолечебницу благоустроеннымъ курортomъ. Въ этомъ направленіи уже немало сдѣлано: Устроено новое ванное зданіе и поставлены

*) Мнѣніе Н. И. Кузнецова, основанное на данныхъ Schrenk'a, Aubel'a Hofman'a.

**) Изъ Вологды до Тотьмы нужно ѣхать на пароходѣ (230 в.), а отъ Тотьмы до Леденгска на извозчикѣ, берутъ за пару лошадей 3—4 р.; обратно же (отъ Леденгска до Тотьмы) 2 р.—2 р. 50 к.

15 ваннъ; открыты въ особомъ зданіи 16 комнатъ—номеровъ для прїѣзжающихъ; комнаты свѣтлыя, высокія и съ центральнымъ отопленіемъ. Сдаются по суточно по 30—60 к. и по мѣсячно по 6—12 р. При номерахъ имѣется столовая. Кромѣ того, комнаты и квартиры можно снимать у мѣстныхъ крестьянъ по 5—10 р. въ мѣс. (въ дер. болѣе 300 домовъ). Ванны питаются разсолемъ изъ Маринской скважины, имѣющей 108 с. глубины.

Разсолъ, по анализу лабораторіи М. Т. и П., содержитъ въ 1000 гр.:

Хлористаго натрія . . .	41,03737 гр.	Глинозема	0,02309 гр.
Бромистаго " . . .	0,02240 "	Окиси желѣза	слѣды.
Иодистаго " . . .	0,00259 "	Углекислоты	0,02428 гр.
Сѣрнокислаго " . . .	0,12584 "		
Сѣрнокислаго кальція .	3,44016 "	Сумма всѣхъ тверд. част.	49,26882 гр.
Сѣрнокислаго магнія .	4,59309 "	Удѣл. вѣсъ раз. при 15° С.	1,03830 "

Въ истекшемъ году сезонъ прошелъ очень оживленно; больныхъ было преимущественно съ поражениемъ костномышечной системы почти вдвое больше прошлогодняго—около 500. причемъ 40% больныхъ пользовались ваннами бесплатно (крестьяне Тот. у.) и 60% за плату по 20 к. (земск. плательщ.) и 30 к. (иногородніе); душъ 5 к. и электризація 15 к. Врачебная помощь оказывается мѣстнымъ земскимъ врачомъ.

Корниліево-Комельскіе источники.

При Корниліево-Комельск. монастырѣ Грязовецкаго у. Имѣются два желѣзистыхъ источника, дающихъ болѣе 30 т. вед. въ сутки. Главный источникъ расположенъ въ полуверстѣ отъ монастыря, вода его по анализу д-ра медиц. А. В. Соколова содержитъ въ 10 фунтахъ:

Сѣрнокислой извести . . .	1,880 гр.	Органическихъ веществъ . . .	3,787 гр.
Хлористаго кальція . . .	2,120 "	Кремневой кислоты . . .	} слѣды.
Хлористаго натрія . . .	0,470 "	Иода	
Углекислаго " . . .	18,811 "	Сумма тверд. сост. част. . .	40 гр.
Углекислой извести . . .	7,000 "	Свободной углекислоты . . .	5,250 "
Углекислой закиси желѣза.	2,095 "	Полусвязной "	9,950 "
Углекислой магнезиі . . .	2,500 "	Сѣроводорода	5,2 "
Глинозема	1,500 "	Температура воды отъ 5 до 6,5° Р.	

При источникахъ монастыремъ устроены ванны и имѣются комнаты. Изъ Вологды до Грязовца нужно ѣхать по ж. д. (43 версты), а изъ Грязовца до монастыря на лошадахъ 6 в.

Кромѣ этихъ источниковъ въ Вологодской губ. имѣется еще очень много, но они остаются не изслѣдованными.

У х т а.

Ухтинскій нефтеносный районъ, какъ и вся сѣверо-восточная часть Вологодской губ., продолжаютъ оставаться загадочнымъ царствомъ. Какъ будто гдѣ то далеко, далеко—за тридевять земель—имѣются громадныя залежи желѣзной руды, горы брусяного камня, сѣрнаго колчедана, признаки присутствія золота, серебра, мѣди, безконечныя лѣсныя богатства съ животнымъ и пернатымъ царствами. А между тѣмъ, этотъ богатый край находится всего на всего въ полуторатысячномъ разстояніи отъ обѣихъ столицъ. Здѣсь кругомъ мертво, лишь случайные предприниматели съ хищническими цѣлями нарушаютъ покой.

Нѣтъ дорогъ, нѣтъ правильно поставленныхъ изысканій—вотъ два основныхъ тормоза края будущаго.

Только за послѣдніе десять лѣтъ, когда снова заставила о себѣ говорить Ухтинская нефтеносная площадь, тогда и весь сѣверъ выступилъ на сцену, поражая своими колоссальными размѣрами. Напримѣръ, Апшеронскія нефтяныя мѣстожденія въ 5325 дес. и Бакинскія въ 780 дес. въ сравненіи съ Ухтинскими—представляются совершенно ничтожными. Ухтинскій нефтеносный районъ, объявленный правительствомъ въ 1909 г. завѣдомо нефтеноснымъ, занимаетъ площадь (между $62^{\circ}45'$ и 64° сѣв. шир. и 22° и 24° вост. долг.) величиной болѣе 12.000 кв. верстъ или 1.300.000 дес., т. е. превосходитъ по величинѣ во много разъ нефтеносныя земли всего міра. Объ

Рѣка Ухта.
Съ фотографіи инж.
П. Н. Бутырина.



Ухтинской нефти знали еще въ глубокую старину. Быстрая съ красивыми берегами рѣка Ухта, впадающая въ Ижму, является центромъ нефтеносной площади и она послужила признакомъ опредѣленія мѣстонахожденія Сѣверной нефти.

Голландецъ Ник. Витсенъ, въ своемъ сочиненіи „Сѣверная и Восточная Татарія“, вышедшемъ въ Амстердамѣ въ 1692 году, говоритъ: „рѣка Ухта отстоитъ отъ Печоры на однѣ сутки; на этой рѣкѣ въ разстояніи 1½ мили отъ волока есть мелкое мѣсто, гдѣ изъ воды выдѣляется жиръ, представляющій черную нефть; здѣсь то и находится доманникъ, который горитъ на подобіе свѣчи, „издавая отъ себя черный свѣтъ“. Нефть была извѣстна и при Петрѣ Великомъ. Послѣдній, между прочимъ, въ 1697 г. отправилъ образцы доманика для изслѣдованія въ Голландію. Результаты изслѣдованія неизвѣстны. Въ 1745 году купецъ Набатовъ устроилъ на Усть-Ухтѣ нефтеочистительный заводъ и отправлялъ ежегодно, вплоть до конца XVIII вѣка, до 1000 пудовъ нефти въ Москву. Вслѣдствіе пожара, уничтожившаго заводъ, и за смертію Набатова дальнѣйшая разработка нефти прекратилась“. Въ 1746 году при рѣкѣ Ухтѣ существовалъ нефтяной заводъ Ѳедора Прядунова. Ухтенская нефть, очевидно, уже тогда имѣла большой сбытъ въ обѣихъ столицахъ и за-границу, на что указываетъ опредѣленіе Государственной Коммерцъ-Коллегіи 19 сентября 1758 года о назначеніи при Архангельскомъ портѣ для брака нефти браковщика Алексѣя Саванчаева. Научное изслѣдованіе ухтенской нефти впервые произведено въ 1843 г. горнымъ инж. гр. Кейзерлингомъ, затѣмъ профессорами Романовскимъ и Барботъ-де-Морни, а въ 1889 г. — академикомъ Чернышевымъ, развѣдочныя работы котораго подтвердили присутствіе нефти въ южной части Тиманскаго хребта.

Въ 1864 г. извѣстный дѣятель Сѣвернаго края Сидоровъ задумалъ начать разработку ухтенской нефти; но попытка эта, не смотря на всю энергію предпринимателя, разбилась о препятствія формальнаго характера со стороны правительственныхъ учрежденій. Сидоровъ умеръ въ 80-хъ годахъ прошлаго столѣтія, не успѣвъ осуществить своего предпріятія. Въ началѣ 90-хъ годовъ Екатеринбургскій купецъ Галинъ въ компаніи съ московскимъ подрядчикомъ по буренію артезианскихъ колодезь фонъ-Вангелемъ произвелъ развѣдочное буреніе, при чемъ изъ скважины получилъ нефть, но дѣло прекратилось по отсутствію капиталовъ, а главнымъ образомъ, вслѣдствіе отсутствія путей сообщенія.

Съ 1899 года началась и по сіе время продолжается неутомимая дѣятельность инженера Александра Георгіевича

Гансберга. Безконечныя лишеныя, неудачи до сего времени не преломили волю и вѣру А. Г. въ свѣтлое будущее Ухтинскаго района. Работы А. Г. Гансберга (Сѣвернаго нефтепромышленнаго товарищества на вѣрѣ А. Г. Гансбергъ, А. П. Корниловъ и К⁰) выдѣляются по своей планомѣрности, послѣдовательности и являются наиболѣе характерными. Товарищество основано 8 мая 1909 года для эксплуатаціи нефтяныхъ мѣсторожденій Ухтинскаго нефтеноснаго района. Имѣеть 73 десятины отводовъ и 1200 дес. развѣдочныхъ. На одномъ изъ отводовъ „Варваринскомъ“ оборудованъ промыселъ для производства буренія паровой машиной. Промыселъ снабженъ 9 саж. вышкой, котельной, слесарной, кузницей, казармами для рабочихъ и жилыми домами для служащихъ. Стоимость зданій 25 тыс. руб. Оборудование буровой вышки паровой машиной и всѣми приспособленіями 20 тыс. руб. Оборудование котельной 10 тыс. руб. Оборудование механической мастерской и кузницы 3¹/₂ тыс. руб. Оборудование электрической станціи 7 тыс. руб. Буровые инструменты 25 тыс. руб., запасныя обсадныя трубы 6¹/₂ тыс. руб. Запасныя матеріалы, припасы и машинныя части 10 тыс. руб. На этомъ промыслѣ имѣется эксплуатационная скважина діаметромъ 14" глубиною 360 фут., обсаженная трубами до 210 фут. Буреніе вмѣстѣ съ трубами по настоящее время обошлось въ 26 тыс. руб., пройдено 21 нефтеносныхъ и газоносныхъ пластовъ общей мощностью 108 фут. Суточный дебетъ съ глубины 170 фут. было около 100 пуд. нефти. Пропитка песчаниковъ, по опредѣленію Лабораторіи Горнаго Института, 80 пуд. нефти на 1 кв. саж. породы. Ухтинская нефть принадлежитъ къ числу очень цѣнныхъ, такъ какъ даетъ при окончательной очисткѣ 7% бензина и 37% керосина высокаго качества. Въ настоящее время ближайшей цѣлью т-ва является добыча нефти въ количествѣ 500 пуд. въ сутки и производство изъ нея керосина. Основной капиталъ т-ва 600 тыс. руб. раздѣленъ на 6 тыс. паевъ. Стоимость паевого свидѣтельства 100 руб.

Изъ другихъ предпринимателей выдѣлялся еще г. Вороновъ, но онъ прекратилъ свою дѣятельность.

Въ настоящій моментъ останавливаютъ на себѣ вниманіе правительственныя развѣдки подѣ наблюденіемъ инженера Стукачева. Въ 1910 году М. Т. и П. сдавъ подрядъ международному технико-промышленному т-ву на развѣдочныя работы. Лѣтомъ 1911 г. первая скважина была доведена до 150 саж., при этомъ были пройдены два нефтеносныхъ слоя, дававшихъ въ сутки до 100 пуд. нефти, но вскорѣ притокъ нефти прекратился, поэтому былъ возбужденъ вопросъ о закладкѣ

второй скважины на новомъ мѣстѣ. Но спустя нѣкоторое время изъ старой скважины забилъ мощной струей горючій газъ, который, случайно воспламенившись, образовалъ огненный фонтанъ. Въ виду того, что газъ обыкновенно является спутникомъ большихъ скопленій нефти, правительство распорядилось продолжить работы по углубленію до 200—250 саж.*).

Осенью приступлено къ постройкѣ буровой вышки и др. зданій на новомъ мѣстѣ по р. «Лыя-ель» Устьсысольскаго уѣзда. Это мѣсто считается завѣдомо нефтеноснымъ, такъ какъ имѣются нѣсколько естественныхъ выходовъ нефти.



Постройка
буровой
вышки на
Ухтѣ.

Порядокъ подачи заявленія о разрѣшеніи на развѣдку нефти.

Прежде, чѣмъ подать заявленіе о разрѣшеніи, нужно отыскать такое мѣсто, гдѣ по какимъ либо признакамъ можно будетъ надѣяться на получение нефти. Затѣмъ, это мѣсто нужно отмѣтить, поставивъ столбъ. Подъ столбъ, во избѣжаніе могущихъ быть попытокъ занять заявленную уже площадь

*) Инженеръ Стукачевъ скромно считаетъ насыщенность нефтяныхъ песчаниковъ въ восемь сотыхъ объема, а отдачу лишь въ 8⁰/₁₀₀, что дастъ до 400 пуд. нефти на каждую квадратную сажень поверхности. Такимъ образомъ при настоящихъ условіяхъ запасъ полезной нефти на одной дѣсятинѣ составитъ около 150 тыс. пуд.

нужно закопать въ глубокую яму какой нибудь неуничтожаемый знакъ (бутылку съ запиской, же лѣзную доску съ буквами). Обозначивъ такимъ образомъ мѣсто, необходимо подать заявленіе въ Вологодское Управление Земледѣлія и Государственныхъ Имуществъ о разрѣшеніи на развѣдку нефти. За отведенную землю взимается арендная плата по 1 руб. за десятину. Развѣдочныя же свидѣтельства въ предѣлахъ объявленной завѣдомо нефтеносной площади не выдаются. За всякаго рода справками можно обращаться въ Управление Сѣвернаго Горнаго Округа (Вологда).

Какъ ѣхать на Ухту (маршруты).

Благодаря громаднымъ затратамъ губернскаго земства теперь сравнительно легче попасть на Ухту, чѣмъ годъ-два тому назадъ, такъ какъ закончены проведеніемъ просѣка отъ Половниковъ до Сидоровой избы. Зимой нужно ѣхать до конечной станціи Пермь-Котласской жел. дор.—ст. Котласъ и оттуда уже на лошадахъ, а лѣтомъ отъ Вологды или Котласа на пароходѣ до Устьвыми и Половниковъ, затѣмъ на лошадахъ и на лодкахъ. Между станціями Половники-Тобышь имѣются земскія лошади; отъ Половниковъ до Ропчи Яренскаго земства и отъ Ропчи до Тобыша Устьсысоляскаго земства

Маршруты	Рѣ-	Земск.	Про-
	ками.	тракт.	сѣка.
Верстѣ.			
Ярославль—Вологда по жел. дор.			192 вер.
Вологда—Вятка—Котласъ по ж. д.			955 "
Вологда—Тотьма—Устюгъ—Котласъ—Усть-Вымь	873	—	—
Котласъ—Усть-Вымь	320	280	—
Зимній путь *)			
Усть-Вымь—Половники	—	41	—
Половники—изба на р. Кылтовѣ	—	—	31
Изба на р. Кылтовѣ—изба на р. Вой-Вожъ	—	—	26 ¹ / ₂
Изба на р. Вой-Вожъ—изба на р. Симвѣ	—	—	23
Изба на р. Симвѣ—изба на р. Ропчѣ	—	—	28 ¹ / ₂
Изба на р. Ропчѣ—изба на р. Чинья—Ворыкъ	—	—	25 ¹ / ₂
Изба на р. Чинья—Ворыкъ—изба на р. Тобышь	—	—	19
Изба на р. Тобышь—Сидорова изба на р. Ухтѣ	—	—	28
Сидорова изба—Усть-Ухта	—	—	40
			221 ¹ / ₂
Лѣтній путь.			
Усть-Вымь—Турья	—	86	—
Турья—волокъ р. Ропчи по р.р. Вымь—Виляна—Ропча до дороги	185	—	—
Волокъ отъ Ропчи до Тобыша земскій трактъ	—	44 ¹ / ₂	—
Волокъ р. Ропчи—Сидорова изба по р.р. Тобышу и Ухтѣ	80	—	—

*) Этимъ путемъ можно пользоваться и лѣтомъ, но при этомъ придется ѣхать: отъ Половниковъ до Ропчи на навьюченныхъ лошадахъ; отъ Ропчи до Тобыша колесное сообщеніе; отъ Тобыша до Усть-Ухты на лодкахъ.

Краткій обзоръ народнаго хозяйства Вологодской губ. за 1910 годъ.

І. Населеніе.

Наблюдающееся оживленіе въ губерніи замѣтно отражается и на увеличеніи населенія. Въ 1910 г. общее число жителей въ губерніи достигло до 1.649,900 д. об. пола, т. е. увеличилось со дня всеобщей переписи въ 1897 г. на 308,115 человѣкъ. Родившихся въ 1910 году было 72,733, умершихъ 48,239; приростъ достигъ до 24,494 чел.

Численность населенія къ 1 января 1911 г. по городамъ и уѣздамъ (по офиц. свѣдѣніямъ губ. ст. к-та) представляется въ слѣдующемъ видѣ:

Города и уѣзды.	Мужского Женскаго		Обоего	Площадь уѣздовъ (квадрат. версты).	Уздное населеніе на одну квадрат. версту.
	пола.	пола.			
Г. Вологда	21612	22043	43655	—	—
Вологодскій у.	74790	90557	165347	5,306	31,2
Грязовець	1515	1783	3298	—	—
Грязовецкій у.	56454	61543	117997	6,901	17,9
Кадниковъ	1462	1449	2911	—	—
Кадниковскій у.	104099	108189	212288	15,088	14,1
Вельскъ	1357	1384	2741	—	—
Вельскій у.	63828	61290	125118	21,219	5,9
П. Верховажье	250	290	540	—	—
Тотьма	2632	2663	5295	—	—
Тотемскій у.	83139	88437	171576	20,489	8,4
Устюгъ	9362	9539	18901	—	—
Устюгскій у.	82250	71601	153851	14,912	10,4
З. г. Лальскъ	523	602	1125	—	—
Никольскъ	1703	1842	3545	—	—
Никольскій у.	141773	149672	291445	32,401	8,9
Сольвычегодскъ	888	874	1762	—	—
Красноборскъ зашт.	390	450	840	—	—
Сольвычегодскій у.	71672	73406	145078	37,253	3,9
Яренскъ	722	718	1440	—	—
Яренскій у.	30602	30695	61297	51,005	1,2
Устьсысольскъ	3091	3043	6134	—	—
Устьсысольскій у.	55912	57804	113716	148,775	0,76
Итого въ городахъ	45507	46680	92187	—	—
Итого въ уѣздахъ	764519	793194	1.557,713	—	—
Всего въ губерніи	810026	839874	1.649,900	353349	4,66

Изъ приведенныхъ данныхъ видно, что сѣверо-восточные уѣзды по прежнему остаются крайне малонаселенными: въ Устьсысольскомъ уѣздѣ приходится на квадратную версту даже менѣе 1 человѣка, въ Яренскомъ 1,2 человѣка, Сольвычегодскомъ 3,9 человѣка и т. д.

Пространство.

Земельная площадь губернии по даннымъ центрального статистическаго комитета за 1905 годъ опредѣлялась въ 34.939,643 десятины, въ томъ числѣ было: 1) земель въ частной собственности 1.479,924 десятины; 2) надѣльныхъ земель 3.699,372 десятины и 3) казенныхъ, удѣльныхъ, церковныхъ и другихъ учреждений 29.760,347 дес.

По указаннымъ категориямъ площадь земли распредѣляется по уѣздамъ слѣдующимъ образомъ:

У ѣ з Д ы.	Общее колич.	Земли въ ча-	Надѣльныя	Земли ка-
	земли.	стной соб-	земли.	зенныя,
		ственн.		удѣльн., цер-
				ковн. и др.
	В ѣ д е с я т и н а х ѣ.			
Вологодскій	483,750	193,509	237,713	52,528
Грязовецкій	486,266	155,545	233,248	97,473
Кадниковскій	1.442,361	751,841	402,787	287,733
Тотемскій	1.976,595	75,446	644,534	1.256,615
Вельскій	2.092,927	2,168	395,159	1.695,600
В.-Устюгскій	1.897,121	81,465	435,822	1.379,334
Никольскій	3.014,481	107,990	941,921	1 964,570
Сольвычегодскій	3.820,909	29,736	304,381	3.486,792
Яренскій	5.543,930	9,613	63,669	5.470,648
Устьсысольскій	14.181,303	72,611	40,138	14.068,554
	34.939,643	1.479,924	3.699,372	29.760,347

Изъ приведенныхъ данныхъ видно, что преобладающее количество земельной площади занято землями казны и удѣла, крестьянскихъ же надѣльныхъ земель сравнительно небольшое количество. Надѣльныя земли по величинѣ площади превышаютъ земли казенныя и удѣльныя лишь по тремъ уѣздамъ—Вологодскому, Грязовецкому и Кадниковскому.

По степени обезпеченія крестьянъ надѣльными землями отдѣльные уѣзды губернии располагаются въ слѣдующемъ порядкѣ.

У ѣ з Д ы.	Всей кре-	Число кре-	На 1 дворъ	На 1 дворъ
	стьян. земли	стьянскихъ	приходится	приходится
	надѣльной и	дворовъ.	надѣльной	пріобрѣтени.
	пріобрѣтени.		земли въ де-	земли.
			сятинахъ.	
Никольскій	982,307	38,732	24,3	1,0
Вельскій	397,083	16,562	23,9	0,1
Тотемскій	654,931	31,555	20,4	0,3
В.-Устюгскій	460,388	23,128	18,8	1,1
Сольвычегодскій	317,800	20,531	14,5	0,7
Кадниковскій	787,195	32,709	12,3	11,8
Грязовецкій	330,007	20,402	11,4	4,7
Вологодскій	395,416	30,045	7,9	5,2
Яренскій	65,181	8,220	7,7	0,2
Устьсысольскій	40,322	16,155	2,5	0,0
	4.430,630	238,039	15,5	3,1

Оказывается наиболѣе необезпеченными въ земельномъ отношеніи являются крестьяне тѣхъ уѣздовъ, гдѣ миллионы десятинъ казенной земли

лежать безъ движенія. И только въ 1911 году поднять вопросъ о надѣленіи ихъ землей.

Сельское хозяйство.

Сельское хозяйство за послѣдніе годы замѣтно начинаетъ принимать новыя формы. Въ этомъ отношеніи играютъ не послѣднюю роль вновь создаемыя земскія агрономическія организаціи. Теперь ужъ въ двухъ уѣздахъ: Вологодскомъ и Велико-Устюгскомъ введены участковые агрономы, а въ остальныхъ уѣздахъ уѣздные агрономы. Дѣятельность ихъ главнымъ образомъ направлена на введеніе улучшенныхъ пріемовъ обработки земли, многопольнаго сѣвооборота, на развитіе кустарныхъ промысловъ. Сельское хозяйство въ Вологодской губерніи имѣетъ безусловно широкую будущность. При упроченіи земскихъ агрономическихъ организацій возможно будетъ использовать всѣ положительныя стороны мѣстныхъ климатическихъ и почвенныхъ условій, а ихъ сравнительно не мало. О расцвѣтѣ сельскаго хозяйства на сѣверѣ отчасти можно судить по такимъ образцовымъ хозяйствамъ, какъ Маслениковыхъ и Н. А. Волкова, гдѣ введены въ обиходъ сел.-хоз. жизни уже сложныя орудія и машины, примѣняются въ широкихъ размѣрахъ искусственныя удобрения, травосѣяніе и т. д. Да и крестьяне начали сами сознавать необходимость другихъ пріемовъ веденія хозяйства

Теперь уже во всѣхъ юго-западныхъ уѣздахъ наблюдаются многочисленные переходы цѣльныхъ обществъ къ многопольному сѣвообороту; угловое же травосѣяніе примѣняется на-ряду съ юго-западными уѣздами и въ сѣверо-восточныхъ. Сбытъ сѣмянъ клевера достигъ въ 1911 г. въ одной Вологдѣ до 1000 пуд., тогда какъ еще 3—4 года тому назадъ не превышалъ 100—200 пудовъ. Наиболѣе наглядной иллюстраціей развитія сельскаго хозяйства могло бы служить распространеніе сельско-хозяйственныхъ машинъ и орудій, но, къ сожалѣнію, въ этомъ отношеніи имѣется слишкомъ немного данныхъ. Изъ доклада бывшаго секретаря и завѣдующаго бюро губ. сел.-хоз. об-ства И. П. Семенова „О значеніи сел.-хоз. орудій и о мѣрахъ распространенія ихъ среди населенія“ видно, что земскими сел.-хоз. складами по 1909 году продано плуговъ: Никольскимъ 1929 шт., Вологодскимъ черезъ губернское земство 341, Тотемскимъ 465, Вельскимъ только въ 1906 году 220, Устьсысольскимъ въ 1907 году 55, Кадниковскимъ въ 1906 году 500, Сольвычегодскимъ въ 1907 году 50, Устюгскимъ въ 1905 году 300, Грязовецкимъ въ 1905—6 гг. 200. Цифры эти сравнительно незначительныя, но они все-таки даютъ представленіе о томъ, что плугъ уже всюду проникъ (кромѣ Яренскаго уѣзда). Сбытъ плуговъ и сел.-хоз. орудій земскими складами за послѣдніе годы значительно увеличился. Въ 1909 году Устюгскимъ складомъ уже продано плуговъ 862, молотилокъ ручныхъ 103, вѣялокъ 146, соломорѣзокъ 141; складомъ губернскаго земства за указанный же годъ—1260 плуговъ, вѣялокъ 161, соломорѣзокъ 56.

Относительно полной возможности культивированія хлѣбныхъ злаковъ (ржи, овса, ячменя, яровой пшеницы, льна) не можетъ быть и рѣчи. Изъ ниже приводимыхъ данныхъ видно, что даже въ Яренскомъ и Устьсысольскомъ уѣздахъ успѣшно произрастаютъ овесъ и яровая пшеница, а ячмень Удорскій по своимъ особымъ качествамъ пользовался спросомъ даже въ Америку.

1910 годъ можно считать благоприятнымъ для произрастанія хлѣбовъ и урожай снятъ хорошей. Посѣвная площадь ржи въ 1910 г. занимала 256,995 дес.; по отдѣльнымъ уѣздамъ и по урожаю распредѣлялась такъ:

Озимая рожь.

Название уѣздовъ.	Посѣвная площадь 1910 г. въ десят.	Собрано.	Посѣяно.	Остат. за посѣв.		На 1 десят.		Урожай самъ.
				Весъ.	На одну душу населенія об. пола.	Собрано	Посѣяно.	
П У Д О В Ъ.								
1. Вологодскій .	36109	1953988	337799	1616189	8,04	54,1	9,4	5,8
2. В.-Устюгскій .	20444	939028	176051	762977	4,36	45,9	8,6	5,3
3. Вельскій . . .	24331	1102383	199640	902743	7,23	45,3	8,2	5,5
4. Грязовецкій .	24210	1466173	222117	1244056	10,27	60,6	9,2	6,6
5. Кадниковскій .	27686	1487248	227366	1259882	5,67	53,7	8,2	6,5
6. Никольскій . .	59105	2896761	496582	2400179	8,40	49,0	8,1	5,8
7. Сольвычегодск.	15150	688715	134836	553879	3,84	45,5	8,9	5,1
8. Тотемскій . .	39861	2170688	342805	1827883	10,40	54,5	8,6	6,3
9. Устьсысольскій	6382	412670	53597	350075	3,5	64,7	8,4	7,7
10. Яренскій . . .	3700	198389	33337	165052	2,81	53,6	9,0	5,9
По губерніи за 1910 г.	256978	13316045	2224130	11091915	6,82	51,8	8,7	5,9
Въ т. ч. кр. надѣл.	239354	12299841	2064872	10234969	—	51,4	8,7	5,6
" " " " владѣл.	17624	1016204	159258	856946	—	57,7	9,0	6,4

Въ Вологодскомъ уѣздѣ, между прочимъ, было посѣяно на крестьянской надѣльной землѣ 9 десятинъ озимой пшеницы; собрано 457 пуд.; посѣяно было 95 пуд., урожай самъ 4,8.

Площадь посѣва яровой пшеницы, ячменя и овса занимала по отдѣльнымъ уѣздамъ:

Название уѣздовъ.	О в е с ь .			Я ч м е н ь .			Яровая пшеница.		
	Посѣвная площадь 1910 г. въ десят.	Урожай.		Посѣвная площадь 1910 г. въ десят.	Урожай.		Посѣвная площадь 1910 г. въ десят.	Урожай.	
		На 1 д. въ пуд.	Самъ.		На 1 д. въ пуд.	Самъ.		На 1 д. въ пуд.	Самъ.
1. Вологодскій.	28228	55,4	4,1	3225	65,9	5,2	705	53,2	3,9
2. В.-Устюгскій	19957	62,7	4,9	15242	54,3	5,2	1658	48,0	4,9
3. Вельскій .	31115	47,3	3,9	7394	65,6	6,1	1819	47,1	4,9
4. Грязовецкій	20594	55,5	3,8	1417	69,2	5,0	366	55,1	4,8
5. Кадниковск.	23490	50,5	3,9	3688	65,0	6,0	1067	57,2	4,9
6. Никольскій.	50415	51,8	4,4	12381	53,7	5,2	4947	52,2	5,3
7. Сольвычег.	1679	50,6	4,1	13656	53,5	4,4	40	81,9	6,8
8. Тотемскій .	58397	53,7	4,2	11318	59,7	5,9	5077	52,1	5,4
9. Устьсысол.	417	70,4	5,2	7627	79,3	7,5	33	71,0	6,5
10. Яренскій .	2	68,0	8,5	4131	96,1	5,9	6	50,0	5,0
По губерніи за 1910 годъ .	234348	53,3	4,2	80079	61,7	5,4	15718	51,7	5,1

Съ общей площади посѣва было собрано: овса 12.483,159 пуд., ячменя 4.937,668 пуд., яровой пшеницы 812,433 пуд.

Кромѣ того, собрано: *яровой ржи* (высѣвается преимущественно въ Никольскомъ и Тотемскомъ уу.) съ площади 202 десятииъ 8,482 пуд. (самъ 5,2); *гороха* съ 9,606 дес. 555,211 пуд. (самъ 5,8); *картофеля* съ 16,722 дес. 7.143,275 пуд. (самъ 5,5).

Лень.

Подъ льномъ было занято 28,260 дес., собрано сѣмянъ 672,549 пуд. и волокна 559,055 пуд.

Посѣвная площадь по отдѣльнымъ уѣздамъ выразилась въ слѣдующемъ:

У ѣ з д ы.	Вологодскій.	В.-Устюжскій.	Вельскій.	Грязовецкій.	Кадниковскій.	Никольскій.	Сольвычегод.	Тотемскій.	Устьсысольск.	Яренскій.	
Посѣвная площ.	3214	2844	1594	4884	1841	8453	1375	3506	381	168	
Собрано {	сѣмени	97987	45571	33191	116881	45848	196835	32471	93402	6961	3402
		волокна	76804	39834	31423	108552	48329	146411	24666	72676	6462

Общая площадь подъ хлѣбами за 1910 годъ замѣтно возросла, что и видно изъ слѣдующей таблицы.

Названіе хлѣба.	Площадь посѣва въ десятинахъ.		Больше + или меньше — за 1910 г.
	За 1909 г.	За 1910 г.	
Озимая рожь	238,763	256,978	+18,215
Овесъ	224,567	234,348	+ 9,781
Ячмень	79,544	80,079	+ 535
Яровая пшеница	16,092	15,718	— 374
Лень	26,551	28,260	— 291
			+27,866

Сборъ сѣна.

Площадь заливныхъ луговъ въ 1910 году занимала 174,850 дес., собрано сѣна 20,549,200 пуд., незаливныхъ луговъ было 607,255 дес., собрано 47,328,300 пуд., а всего съ 782,105 дес. собрано 67.877,500 пуд. Урожай а также и площадь луговъ по отдѣльнымъ уѣздамъ распредѣлились въ слѣдующемъ порядкѣ:

У ѣ з д ы.	Вологодскій.	В.-Устюжскій.	Вельскій.	Грязовецкій.	Кадниковскій.	Никольскій.	Сольвычегод.	Тотемскій.	Устьсысольск.	Яренскій.	
Луговъ {	заливн.	7954	20023	2374	8930	10932	27783	38826	15418	18932	23678
	незаливн.	80739	44435	65385	64673	104536	96667	28572	98326	18770	5152
Урожай съ дес. луговъ {	заливн.	131,4	105,0	116,9	144,7	132,2	100,3	117,1	93,6	139,4	125,4
	незаливн.	91,8	73,0	63,0	74,0	78,0	76,9	84,0	71,7	121,7	87,1

Полевая работа.

Начало весны 1910 года было раннее и дружное. Таяние снѣговъ въ большей части губернии началось 20 марта и на крайнемъ сѣверо-востоку 25 марта. Эти даты отличаются отъ среднихъ за послѣдние 5 лѣтъ на 3—4 дня.

Сѣвъ яровыхъ въ 1910 году.

	Среднее начало сѣва.					Средній конецъ сѣва.				
	Овесъ.	Ячмень.	Пшеница.	Картофель.	Лепъ.	Овесъ.	Ячмень.	Пшеница.	Картофель.	Лепъ.
По губернии въ 1910 г.	19 апр.	24 апр.	24 апр.	8 мая	6 мая	30 апр.	2 мая	29 апр.	15 мая	13 мая
1909 г.	3 мая	6 мая	3 мая	20 мая	19 мая	12 мая	13 мая	10 мая	25 мая	28 мая

Взметъ пара.

Вывозка навоза.

Весной.

Осенью.

Начало. Конецъ.

Начало. Конецъ.

Начало. Конецъ.

По губер. въ 1910 г.	7 мая	18 мая	30 мая	11 юнѣ	2 нояб.	18 нояб.
Въ 1909 году . . .	19 мая	1 юнѣ	7 юнѣ	18 юнѣ	27 окт.	8 нояб.

Выпустили на подножный кормъ:

Лошадей. Рогатый скотъ. Овецъ.

По губернии . . . 28 апрѣля 24 апрѣля. 23 апрѣля.

Начало жатвы ржи въ среднемъ по губ. 9 авг., ячменя 15 авг., пшеницы 20 авг., овса 22 авг.

С ѣ в ъ р ж и.

Начало сѣва.

Конецъ сѣва.

Въ 1909 году . . .	Среднее	Раннее	Средній	Ранній.
	27 юля.	2 юля.	6 авг.	3 авг.

Название продуктовъ полеводства.	Продажные цѣны на продукты полеводства зимой и весной 1909—1910 года—въ копѣйкахъ за пудъ										
	Юго-западный.		Центральный.		Сѣверо-восточный.				По губернии.		
					Южная часть.		Сѣверная часть				
	Зимой.	Весной.	Зимой.	Весной.	Зимой.	Весной.	Зимой.	Весной.	Зимой.	Весной.	
Рожь	97	110	109	118	106	117	138	147	106	117	
Овесъ	58	78	62	70	88	99	118	128	68	81	
Ячмень	89	112	103	116	100	114	125	140	99	116	
Пшеница	121	153	137	150	144	157	—	—	133	152	
Горохъ	161	187	141	153	193	199	214	235	161	175	
Картофель	37	49	26	34	26	32	34	40	30	38	
Льняное сѣмя	154	227	168	218	247	279	292	378	188	239	
Льняное волокно	Отборное	589	579	620	600	647	651	634	625	618	606
	Среднее	470	454	477	435	490	497	467	525	480	461
	Плохое	358	339	336	310	345	369	315	250	346	330

Продажныя цѣны на кормовые продукты за пудъ въ коп.

По губерніи.	С ѣ н о.				Солома.					
	Луговое заливное и полевое.		Болотное и осочное.		Клеверное.		Яровая.		Ржаная.	
	Сред.	Колеб.	Сред.	Колеб.	Сред.	Кол.	Сред.	Кол.	Сред.	Кол.
Зимю 1909/10 г. . .	26	$\frac{10}{60}$	15	$\frac{6}{35}$	32	$\frac{16}{60}$	10	$\frac{4}{25}$	7	$\frac{3}{15}$
Весною 1910 г. . .	29	$\frac{14}{60}$	18	$\frac{8}{40}$	34	$\frac{17}{60}$	12	$\frac{5}{30}$	9	$\frac{3}{20}$

Скотоводство.

Скотоводство въ экономической жизни населенія губерніи играетъ значительную роль, особенно въ юго-западныхъ уѣздахъ, гдѣ сильно развито маслодѣліе. По даннымъ статистическаго комитета въ 1908 году въ губерніи имѣлось рогатаго скота 613,067 головъ, т. е. въ среднемъ на 1 дворъ (въ губерніи 238,039 дворовъ) болѣе $2\frac{1}{2}$ коровъ. Въ сѣверо-восточныхъ уѣздахъ скотъ преимущественно мясной и навозный, маслодѣліе же находится въ первоначальной стадіи. такъ какъ выдѣлывается почти исключительно русское топленое масло; въ юго-западныхъ же уѣздахъ маслодѣліе съ каждымъ годомъ увеличивается, захватывая новые районы. Вывозъ молочныхъ продуктовъ изъ этихъ уѣздовъ достигъ за послѣдній годъ до 7 милліоновъ руб., тогда какъ еще 8 лѣтъ тому назадъ было вывезено только на 3.662.000 руб. Центромъ молочнаго скотоводства безспорно можно считать Домшинскій районъ Вологодскаго уѣзда. Здѣсь выработался скотъ по своимъ качествамъ не хуже, чѣмъ скотъ Ярославской губерніи. Эти качества уже давно были замѣчены торговцами скотомъ, которые „домшарокъ“ обыкновенно сбывали въ Петербургъ и др. городахъ за „Ярославокъ“.

Въ настоящее время на этотъ скотъ обратило особое вниманіе губернское земство, которое, между прочимъ, организовало въ с. Домшинѣ племенной рассадникъ, обслуживающій производителями всѣ уѣзды съ молочнымъ скотомъ.

Изъ ниже приводимыхъ данныхъ видно, какое количество разнаго рода скота имѣется по отдѣльнымъ уѣздамъ.

у ѣ з д ы.	Лошадей.	Рогатаго скота.	Овецъ.	Свиней.
Вологодскій . . .	24,062	67,520	26,809	296
Грязовецкій . . .	20,037	47,835	17,045	222
Кадниковскій . . .	27,129	64,819	58,759	572
Тотемскій	32,675	68,381	68,435	6339
Вельскій	26,747	57,226	60,217	6,161
В.-Устюгскій . . .	25,630	53,213	34,867	11,841
Никольскій	68,184	127,883	76,491	27,298
Сольвычегодскій .	19,779	53,045	37,306	1,471
Яренскій	9,244	18,970	20,749	1,351
Устьсысольскій .	20,930	54,275	62,367	1,052
По губ. въ 1908 г.	274,417	613,067	463,045	56,607
„ „ „ 1894 „	238,259	552,708	423,910	44,373

Цѣны на скоть.

Въ теченіе зимы и весны 1909—10 гг. на скоть стояли слѣдующія среднія цѣны по губерніи:

	Рабочая лошадь.	Степная коров.	Яловая коров.	Ителы и бычки старше 1 года.	Телята.	Овцы.	Свиньи.
Зимой (въ рубл.) . . .	47,8	32,5	29,4	15,7	3,3	3,4	17,0
Весной " . . .	56,2	37,5	34,5	18,7	3,8	4,0	19,8

Промышленность.

I.

Фабрично-заводская промышленность.

Въ 1910 году въ Вологодской губерніи зарегистрировано 65 промышленныхъ заведеній, отнесенныхъ по своему характеру къ числу фабрично-заводскихъ предпріятій.

Среднее число рабочихъ, занятыхъ въ означенныхъ заведеніяхъ было 6,098*), а годовая сумма производства составляла 7.405,000 рублей. Фабрики и заводы распределены по всему пространству губерніи крайне не равномерно, группируясь главнымъ образомъ въ Вологодскомъ, В.-Устюгскомъ и Кадниковскомъ уѣздахъ.

Распредѣляя заведенія по уѣздамъ, получимъ:

	Число заведеній.	Число рабочихъ.	Сумма производства въ тысячахъ руб.
Вологодскій уѣздъ	29	2194	3430
Великоустюгскій уѣздъ	19	2974	2470
Кадниковскій уѣздъ	9	688	922
Никольскій "	1	32	199
Вельскій "	2	55	194
Тотемскій "	1	65	106
Грязовецкій "	3	70	53
Сольвычегодскій уѣздъ	1	20	31
Устьсыольскій "	—	—	—
Яренскій "	—	—	—
Итого	65	6098	7405

Такимъ образомъ 92,1% всей суммы производства приходится на 3 уѣзда: Вологодскій, В.-Устюгскій и Кадниковскій; на 5 уѣздовъ — Никольскій, Вельскій, Тотемскій, Грязовецкій и Сольвычегодскій падаютъ остальные 7,9%. Устьсыольскій и Яренскій уѣзды до сихъ поръ не имѣютъ ни одного фабрично-заводскаго предпріятія.

*) Указанное число, какъ и всѣ данныя настоящей статьи, основаны на офиц. сообщеніяхъ фабричной инспекціи; въ дѣйствительности же какъ число рабочихъ, такъ и сумма производствъ выше на 50—60%, т. к. временные рабочіе не регистрируются и т. д.

Преобладающія производства.

Промышленныя заведенія губерні относятся къ 21 различнымъ видамъ производствъ.

Выдѣляя изъ всѣхъ видовъ промышленныхъ предпріятій губерні тѣ, которыя дають общую сумму производства свыше 100,000 руб., получимъ:

	Число заведеній	Число рабочихъ.	Сумма производства въ тысячахъ руб.
Лѣсопильные	14	1462	2166
Бумагодѣлательное	3	1460	1697
Льнопрядильное и ткацкое	1	1871	1403
Маслобойное	6	149	751
Кожевенное	4	123	470
Пивоваренное	3	90	214
Винокуренное	5	81	149
Стеклоанное	3	300	133
Итого . . . 37*)		5536	6983
Остальные 13 видовъ производствъ	28	562	422
Общій итогъ	65	6098	7405

Упомянутые 13 видовъ производства слѣдующіе: канатное, фанерочное, столярное, бондарное, алебастровое, керамиковое, кирпичное, мукомольное, бараночное, переплетное, типографское и ремонтныя мастерскія.

Слѣдовательно, 57% изъ общаго числа заведеній относятся къ 8 видамъ производства съ годичной производительностью въ 94,3% общей суммы для всѣхъ заведеній губерні, а остальные 43% заведеній дають лишь 5,7% общей суммы производства.

Распределение промышленныхъ заведеній по числу рабочихъ въ 1910 году выразилось такъ:

	До 20 человекъ рабочихъ.	Отъ 21 до 30 рабочихъ.	Отъ 31 до 50 рабочихъ.	Отъ 51 до 100 рабочихъ.	Отъ 101 до 200 рабочихъ.	Отъ 201 до 400 рабочихъ.	Отъ 401 до 500 рабочихъ.	Отъ 501 до 1000 рабочихъ.	Свыше 1000 рабочихъ.	В С Е Г О.
Число заведеній	22	18	7	7	7	1	1	1	1	65
Число рабочихъ	203	455	279	483	974	396	485	952	1871	6098

Таблица показываетъ, что 11 крупныхъ заведеній съ числомъ рабочихъ свыше 100 насчитываютъ у себя 4678 рабочихъ, т. е. 76,8%, тогда какъ на долю остальныхъ 54 среднихъ и мелкихъ заведеній приходится всего 1420 рабочихъ, или 23,2%. Среднее число рабочихъ на каждое заведеніе 92; то же число для всей Европейской Россіи за 1910 годъ—124 (15721 заведеній съ 1.951,955 раб.).

Составъ рабочихъ по полу и возрастнымъ группамъ въ 1910 году.

*) Два маслобойныхъ завода составляютъ отдѣленія двухъ винокуренныхъ заводовъ.

Малолѣтнихъ отъ 12 до 15 л.		Подростковъ отъ 15 до 17 л.		Взрослыхъ свыше 17 л.		ИТОГО.		ВСЕГО.
м. п.	ж. п.	м. п.	ж. п.	м. п.	ж. п.	м. п.	ж. п.	
67	29	406	314	4060	1222	4533	1565	6098

Процентныя отношенія рабочихъ по возрастнымъ группамъ: малолѣтнихъ 1,6%, подростковъ 11,8%, взрослыхъ 86,6%.

Половой составъ рабочихъ мужского пола 74,3%, женскаго 25,7%. Число малолѣтнихъ за 1910 годъ возросло болѣе чѣмъ вдвое противъ 1909 года благодаря тому, что одна крупная фабрика въ губерніи раскрыла двери для 50 „малышей“. Малолѣтніе работаютъ въ производствахъ по обработкѣ льна и стеклянномъ.

Подростки работаютъ главнымъ образомъ въ льнопрядильномъ и бумагодѣлательномъ производствахъ, число ихъ за годъ возросло съ 440 до 720. На 100 рабочихъ мужчинъ приходится 39 работницъ женщинъ. Еще въ 1909 году это отношеніе выражалось 100:30, а въ 1900 году на 100 рабочихъ мужчинъ приходилось 20 женщинъ; слѣдовательно за десятилѣтіе произошло замѣтное вытѣсненіе мужского труда болѣе дешевымъ женскимъ. Женскій трудъ примѣняется главнымъ образомъ въ производствахъ по обработкѣ льна и бумагодѣлательномъ.

Заработокъ рабочихъ за 1910 годъ. *)

Заработокъ рабочихъ въ рубляхъ.				Среднее годовое содержаніе рабочаго въ рубляхъ
Выдано рабочимъ наличными деньгами	Уплачено за продукты, забранные рабочими изъ фабрич. лавокъ.	Уплачено за продукты, забранные рабочими изъ лавокъ потребит. обществъ.	Итого весь заработокъ рабочихъ деньгами.	
642377,33	14997,89	84372,33	741747,80	161,33

На одного рабочаго приходилось заработной платы:

Т о в а р а м и .

Наличными.	Изъ фабрич. лавки.	Изъ потреб. лавки.
140,26	3,27	18,42

Въ 1901 г. среднее годовое содержаніе рабочаго составляло 144 руб. и на одного рабочаго приходилось заработной платы

Т о в а р а м и .

Наличными.	Изъ фабрич. лавки.	Изъ потреб. лавки.
128	11	5

Слѣдовательно, за 9 лѣтъ средній заработокъ рабочаго возросъ болѣе чѣмъ на 12% и рабочій составъ сталъ охотнѣе забирать предметы первой необходимости въ лавкахъ потребительскихъ обществъ.

*) Таблица относится къ фабрикамъ и заводамъ, на которыхъ взыскивались штрафы съ рабочихъ; число рабочихъ въ этихъ заведеніяхъ 4580, т. е. 75% общаго числа рабочихъ всей губ. (сводъ отчетовъ фабричныхъ инспекторовъ за 1910 годъ, изданіе м-ва торговли и промышленности).

Сравненіе данныхъ о числѣ промышленныхъ заведеній, числѣ рабочихъ и о суммѣ производства за 1909 и 1910 гг.

Г о д ы.	Число за- веденій.	Число рабочихъ.	Суммы произ- водимыя въ тысячахъ руб.
1909	60	5655	6,572
1910	65	6098	7,405

Число промышленныхъ заведеній за годъ увеличилось на 5, а именно: вновь зарегистрировано 6 заведеній съ 232 рабочими (1 лѣсопильный заводъ, 1 муком. мельница, 1 канатный заводъ, 1 кожевенный заводъ, 1 маслoбойный заводъ, 1 переплетное заведеніе) и закрылся одинъ стеклянный заводъ съ 140 рабочими.

Общее число рабочихъ за годъ возросло на 7,8⁰/₀, при этомъ слѣдуетъ отмѣтить, что такъ какъ общее число взрослыхъ мужчинъ за годъ не измѣнилось, то весь приростъ рабочихъ падаетъ исключительно на взрослыхъ женщинъ, подростковъ обоого пола и малолѣтнихъ.

Сумма производства за годъ возрасла на 12,6⁰/₀ и этотъ ростъ находится въ прямой зависимости отъ развитія дѣятельности уже существующихъ предприятий въ губерніи.

Увеличеніе производительности вслѣдствіе благопріятныхъ условий рынка наблюдалось главнымъ образомъ въ слѣдующихъ производствахъ: маслoбойномъ (56⁰/₀), кожевенномъ (47⁰/₀) и лѣсопильномъ (23⁰/₀).

Значительно сократилось стеклянное производство (50⁰/₀) въ виду закрытія одного завода и приостановки дѣйствія другого. Причины закрытія этихъ заводовъ индивидуальныя.

Паровые котлы и двигатели.

Въ 1910 г. въ губерніи зарегистрировано 133 паровыхъ котловъ, изъ нихъ 9 сельскохозяйственныхъ, тогда какъ въ 1901 г. въ губерніи значилось 78 паровыхъ котловъ; такимъ образомъ за 9 лѣтъ число котловъ возрасло на 70⁰/₀.

Въ текстильномъ и бумагодѣлательномъ производствахъ примѣняются почти исключительно водотрубные паровые котлы; въ остальныхъ производствахъ преобладаютъ котлы съ таровыми трубами Ланкаширской и карнваллійской системъ. Въ настоящее время на одной крупной фабрикѣ въ губерніи устанавливаются два водотрубные паровые котла системы Гарбе— послѣднее слово техники.

Паровые двигатели имѣются всевозможныхъ системъ, начиная отъ исчезающей паровой машины Уатта и кончая паровыми турбинами самой новѣйшей конструкціи.

Нефтяные и керосиновые двигатели составляютъ рѣдкое исключеніе

II.

Горнозаводская промышленность.

Горныя богатства Вологодской губерніи разнообразны: въ предгорьяхъ Урала находится желѣзная руда и брусной камень, нефтеносный районъ на рѣкѣ Ухтѣ занимаетъ площадь до 780,000 десятинъ, въ верховьяхъ рѣки Илыча открыта свинцевая руда, въ разныхъ частяхъ с.-восточныхъ уѣздовъ встрѣчаются колчеданы, въ Яренскомъ и Тотемскомъ

уѣздахъ давно существуетъ соляной промыселъ, берега Сѣверной Двины богаты залежами алебаstra и извѣстковаго камня.

Однако, эксплуатація ископаемыхъ богатствъ въ нашей губерніи производится въ очень ограниченномъ количествѣ. На трехъ чугуноплавильныхъ и желѣзодѣлательныхъ заводахъ, находящихся въ Устьсыольскомъ уѣздѣ, получено въ 1910 г.

	Пудовъ.	На сумму въ рубляхъ.
Чугуна	144723	81576
Желѣза	65164	81140
Чугуннаго литья .	33378	38383

Среднее число рабочихъ на всѣхъ трехъ заводахъ 653.

На рудникахъ означенныхъ заводовъ за тотъ же періодъ времени добыто желѣзныхъ рудъ 359,025 пуд на сумму 25,511 руб. при 204 рабочихъ.

На двухъ солеваренныхъ заводахъ въ губерніи за 1910 г. выварено соли 121,734 пуда на сумму 34112 руб. при 80 рабочихъ.

Брусняноточильнаго камня добыто въ 1910 г. на сумму 13,690 руб. при 164 рабочихъ.

Добыча нефти на Ухтѣ не идетъ дальше пробнаго буренія.

На всѣхъ трехъ чугуноплавильныхъ и желѣзодѣлательныхъ заводахъ употребляются исключительно водяные двигатели: наливныя колеса и турбины.

На одномъ солеваренномъ заводѣ имѣется паровой двигатель.

Въ будущемъ ископаемая богатства Вологодской губ. несомнѣнно явятся обильнѣйшимъ источникомъ для развитія на сѣверѣ фабричной и горнозаводской промышленности.

И. Т.

Маслодѣліе.

Промышленное маслодѣліе за 1910 годъ продолжало развиваться и захватывать новые районы преимущественно въ Тотемскомъ и Кадниковскомъ уу. Между прочимъ, въ 1910 году уже имѣлись вполнѣ оборудованные заводы въ Вельскомъ и В.-Устюгскомъ уу.; открыты первые заводы въ Никольскомъ уѣздѣ, не въ большомъ количествѣ вырабатывалось сливочное масло въ Устьсыольскомъ уѣздѣ въ имѣніи „Дырносъ“ и на земской фермѣ. Такимъ образомъ, маслодѣліе начинаетъ уже проникать и въ сѣверо-восточные уѣзды, гдѣ еще нѣсколько лѣтъ тому назадъ не было ни одного сепаратора. Въ „Ежегодникѣ“ за предыдущій годъ уже указывалось на возможность самаго широкаго развитія маслодѣлія въ предѣлахъ Вологодской губерніи и эти указанія въ связи съ проникновеніемъ сепараторовъ въ дебри Устьсыольскаго, Никольскаго и др. уѣздовъ начинаютъ уже подтверждаться.

Вывозъ сливочнаго масла изъ предѣловъ Вологодской губерніи по желѣзной дорогѣ за 1910 годъ выразился въ суммѣ 365,856 пуд.*), т. е. больше чѣмъ за предыдущій годъ на 2,589 пуд. Такое незначительное превышеніе вывоза объясняется тѣмъ, что въ виду бывшаго въ концѣ 1910 г. масленнаго кризиса у маслоторговцевъ (г. Вологды), а также и у нѣкото-

*) Цифровыя данныя любезно предоставлены старш. спец. по молочному хозяйству въ сѣверн. губ. К. Х. Риффесталемъ.

рых маслодѣловъ сохранились до начала 1911 г на складахъ значительныя партіи (до 65—80 тыс. пуд.). Кризисъ продолжался до половины юня 1911 г. Вывозъ масла съ отдѣльныхъ станцій въ предѣлахъ Волог. г. выразился въ слѣдующихъ цифрахъ:

Скалино М.-А. ж. д.	9,600 п.	Коноша М.-А. ж. д.	1,631 "
Бакланка "	23,580 "	Дикая П.-В. ж. д.	1,777 "
Грязовець "	74,054 "	Кипѣлово "	1,969 "
Бурдуково "	78 "	Чибсара "	23,439 "
Вологда "	173,434 "	Паприха "	31 "
Сухона "	2,127 "	Бушуиха "	2,893 "
Марженга "	13,346 "	Лежа "	1,138 "
Семигородній "	449 "	Вохтога "	5,409 "
Лещево "	5,949 "	Шушкодомъ "	903 "
Пундуга "	3,623 "		
Вожега "	18,004 "		
Лухтонга "	2,348 "		
		Итого	365,856 п.

Главными потребителями сѣвернаго масла являются южные и столичные рынки, куда вывозъ масла изъ году въ годъ увеличивается. Въ 1910 году масло отправлялось въ слѣдующіе пункты:

Южные города	132,737 пуд.
Москва	127,723 "
Петербургъ	101,492 "
Портовые города	29,469 "
Внутренніе города	9,494 "

Затѣмъ, русскаго топленаго масла отправлено изъ предѣловъ Вологодской губ. по жел. дор. 10,381 пудъ, сметаны 5,819 пуд., сыра 637 пуд.

Всего вывезено изъ предѣловъ губерніи сливочнаго масла и др. молочныхъ продуктовъ болѣе чѣмъ на 6 милл. руб.

Въ теченіе 1911 года на сливочное масло стояли на Вологодскомъ рынкѣ слѣдующія среднія цѣны:

Январь	{ Голштинское . . 13,20	Юль	{ Голштинское . . 13,25
	{ Парижск. несол. . 14,70		{ Парижск. несол. . 14,25
Февраль	{ Голштинское . . 13,50	Августъ	{ Голштинское . . 14,95
	{ Парижск. несол. . 14,50		{ Парижск. несол. . 16,75
Мартъ	{ Голштинское . . 12,50	Сентябрь	{ Голштинское . . 15,10
	{ Парижск. несол. . 13,50		{ Парижск. несол. . 17,60
Апрѣль	{ Голштинское . . 11,70	Октябрь	{ Голштинское . . 15,75
	{ Парижск. несол. . 12,65		{ Парижск. несол. . 18,70
Май	{ Голштинское . . 11,75	Ноябрь	{ Голштинское . . 16 —
	{ Парижск. несол. . 12,85		{ Парижск. несол. . 22 —
Іюнь	{ Голштинское . . 12,10	Декабрь	{ Голштинское . . 16,25
	{ Парижск. несол. . 13,35		{ Парижск. несол. . 22,80

Народное образованіе въ Вологодской губ.

I.

Начальное образованіе *).

Народное образованіе является однимъ изъ главныхъ орудій борьбы съ суровой природой за улучшение жизни. Во всѣхъ тѣхъ странахъ, гдѣ процвѣтаетъ культурная, экономическая и общественная жизнь, тамъ народное образованіе занимаетъ самое почетное мѣсто. Напр., въ Германіи, гдѣ промышленность и народное благосостояніе стоятъ на значительной высотѣ, при наборѣ новобранцевъ въ 1910 году не оказалось ни одного неграмотнаго, тогда какъ въ Вологодской губерніи за этотъ же годъ неграмотныхъ новобранцевъ было 27⁰/₀, т. е. изъ числа 4,930 принятыхъ новобранцевъ оказались неграмотными 1,198.

По отдѣльнымъ уѣздамъ они распредѣлялись въ слѣдующемъ порядкѣ:

У ѣ з д ы.	Число принят. новобранцевъ.		0/0 0/0	У ѣ з д ы.	Число принят. новобранцевъ.		0/0 0/0
	Всѣхъ.	Изъ нихъ неграм.			Всѣхъ.	Изъ нихъ неграм.	
Вологодскій . . .	571	53	9	Каниковскій . .	562	141	25
Грязовецкій . . .	420	45	10	Вельскій	371	102	27
Сольвычегодскій	431	84	19	В.-Устюжскій . .	567	169	29
Яренскій	196	39	19	Никольскій . . .	929	306	33
Тотемскій	473	105	22	Устьсысольскій .	410	160	39

По всеобщей переписи въ 1897 году въ Вологодской губерніи грамотнаго населеніе было только 19,5⁰/₀. Такое слабое развитіе народнаго образованія отчасти объяснялось особенной напряженностью земскаго бюджета, отягченнаго массою другихъ расходныхъ статей. И только въ послѣднее время, когда правительство пришло на помощь земству, народное образованіе начинаетъ быстрыми шагами идти въ передъ. По закону 3 мая 1908 года мѣстныя самоуправленія, представившія въ Министерство Народнаго Просвѣщенія одобренныя училищными совѣтами школьныя сѣти уѣзда и финансовыя планы къ нимъ, получаютъ отъ казны пособія на каждый школьный комплектъ (50 учащихся) по 390 рублей въ годъ. Этотъ законъ оказываетъ и уже оказалъ благотворное вліяніе на распространеніе народнаго образованія. Въ 1895 году въ Вологодской губерніи было 242 школы гражданскаго вѣдомства, въ 1908 году—638, въ 1909 году—679, а къ 1 янв. 1911 года уже 868. Количество школъ за послѣдніе 4 года увеличилось на 230 или на 36⁰/₀.

Одновременно съ этимъ расходы земствъ увеличились болѣе чѣмъ въ два раза. Такъ, въ 1906 г. земствами было израсходовано 640.927 руб. 77 коп., а въ 1911 году уже 1.307,478 руб. 57 коп., т. е. больше на 666,550 руб. 80 коп.

Нужно замѣтить, что такой быстрый ростъ обнаруживаютъ только школы гражданскаго вѣдомства. Школы же вѣдомства церковнаго прибы-

*.) Матеріаломъ при составленіи настоящаго очерка главнымъ образомъ послужилъ отчетъ Дирекціи народн. училищъ Вологодской губ. за 1910 г.

ваютъ плохо. Въ 1895 году ихъ значилось 676 (изъ нихъ 268 школъ грамоты), а къ 1 января 1911 года—766. Увеличеніе за 15 лѣтъ выразилось въ цифрѣ 90 или 11,7⁰/₀.

Всего по губерніи имѣется 1,634 школы. Но этого количества далеко недостаточно для удовлетворенія запросовъ населенія. Изъ приводимой таблицы видно, какъ еще много остается дѣтей школьнаго возраста внѣ школы и какъ много еще нужно сдѣлать, чтобы каждый ребенокъ могъ посѣщать школу.

Названіе уѣздовъ	Число началь- ныхъ училищъ.			Одна школа на:		Дѣтей школьнаго возраста			
	Вѣд. гражд.	Вѣд. духов.	Всего	Число кв. вер.	Число насел.	ВСЕГО.	Обучающихся въ школахъ.		Остающееся внѣ школы.
							Гражд. вѣдом.	Духов. вѣдом.	
Вологодскій . .	121	81	202	27	992	17246	6223(36 ⁰ / ₀)	2896(17 ⁰ / ₀)	8117(46 ⁰ / ₀)
Грязовецкій . .	80	77	157	44	795	9661	3128(33 ⁰ / ₀)	2733(28 ⁰ / ₀)	3800(39 ⁰ / ₀)
Вельскій . . .	60	74	134	158	958	11489	3413(30 ⁰ / ₀)	2603(23 ⁰ / ₀)	5474(47 ⁰ / ₀)
В.-Устюгскій . .	70	81	151	98	1137	14569	4091(28 ⁰ / ₀)	3506(24 ⁰ / ₀)	6972(48 ⁰ / ₀)
Сольвычегодск.	51	72	123	303	1110	12406	2975(24 ⁰ / ₀)	3173(26 ⁰ / ₀)	6258(50 ⁰ / ₀)
Кадниковскій . .	93	89	182	80	1116	18868	4791(27 ⁰ / ₀)	2956(15 ⁰ / ₀)	10753(59 ⁰ / ₀)
Тотемскій . . .	105	80	185	110	853	14315	4745(33 ⁰ / ₀)	2544(18 ⁰ / ₀)	7056(49 ⁰ / ₀)
Никольскій . . .	143	91	234	138	1182	25440	7183(28 ⁰ / ₀)	3682(15 ⁰ / ₀)	14575(57 ⁰ / ₀)
Устьсысольскій	106	54	160	980	713	10505	4922(47 ⁰ / ₀)	2199(21 ⁰ / ₀)	3384(32 ⁰ / ₀)
Яренскій . . .	39	67	106	4812	522	5693	1761(31 ⁰ / ₀)	2373(42 ⁰ / ₀)	1549(27 ⁰ / ₀)
	868	766	1634			139222	43231	28665	67938
							31697 мальч.		(46 ⁰ / ₀)
							11534 дѣвоч.		
							71896(54 ⁰ / ₀)		

Какъ видно изъ вышеприведенной таблицы, въ школахъ Вологодской губерніи всего обучалось 71,896 человекъ или 54⁰/₀ дѣтей школьнаго возраста и 67938 человекъ или 46⁰/₀ оставались внѣ школы. Послѣдняя цифра должна еще увеличиться, если примемъ во вниманіе число дѣтей, выбывшихъ изъ школы до окончанія курса, которыхъ въ 1910 году было 9,473 челов. или 22⁰/₀ числа учившихся, изъ нихъ мальчиковъ 6129 или 19⁰/₀ всего числа учившихся мальчиковъ и 69⁰/₀ числа выбывшихъ и дѣвочекъ 3344 или 29⁰/₀ всѣхъ учившихся дѣвочекъ и 34⁰/₀ выбывшихъ до окончанія курса дѣвочекъ. Значитъ цифра дѣтей школьнаго возраста, фактически остающихся внѣ школы, поднимется до 77,411 человекъ.

Для обезпеченія возможности всеобщаго обученія въ Вологодской губ., по мнѣнію училищныхъ совѣтовъ, предстоитъ открыть еще въ Вологодскомъ уѣздѣ 87 комплектовъ школъ для существующихъ и проектируемыхъ училищъ, въ Грязовецкомъ уѣздѣ 36 школъ, въ Вельскомъ уѣздѣ 54 школы, въ В.-Устюгскомъ 91 школу, 146 комплектовъ для всѣхъ училищъ по сѣти, въ Сольвычегодскомъ 31 школу, 97 комплектовъ для училищъ по сѣти, въ Кадников.—35 школъ, въ Тотемскомъ—28 школъ, 91 комплектъ для училищъ по сѣти, въ Никольскомъ 286 комплектовъ, въ Устьсысольскомъ 11 школъ и сверхъ того 19 новыхъ комплектовъ при существующихъ школахъ.

Но если мы уменьшимъ цифру дѣтей школьнаго возраста, фактически остающихся внѣ школы (77411) до 75000 и если это число дѣтей внѣ

школы раздѣлимъ на 50 (школьный комплектъ), то получимъ 1500 школьных комплектовъ, слѣдовательно нужно открыть еще 1500 школьных комплектовъ для того, чтобы сдѣлать возможнымъ въ губерніи всеобщее обученіе. Кромѣ того эта цифра должна еще увеличиться естественнымъ приростомъ населенія, а также и крайнею отдаленностью нѣкоторыхъ селеній другъ отъ друга, а вмѣстѣ съ этимъ и отъ училищъ.

Если же принять къ свѣдѣнію еще и то, что трехлѣтній курсъ начинается замѣняться четырехлѣтнимъ, какъ болѣе отвѣчающимъ правиламъ педагогики и запросамъ времени и требующимъ уже двухъ учащихся, то число школьных комплектовъ должно быть еще увеличено. Въ настоящее время въ Вологодской губерніи изъ 827 одноклассныхъ училищъ 269 или 32⁰/₁₀₀—организованы съ четырехлѣтнимъ курсомъ обученія; изъ 41 двухклассныхъ училищъ 26 или 63⁰/₁₀₀—съ шестилѣтнимъ курсомъ.

Окончившихъ курсъ во всѣхъ начальныхъ училищахъ гражданского вѣдомства въ 1910 году было 4928 дѣтей или 11⁰/₁₀₀ всего числа учащихся въ школахъ, изъ нихъ мальчиковъ 3983 или 13⁰/₁₀₀ всего числа учившихся мальчиковъ и 80⁰/₁₀₀ всего числа окончившихъ, дѣвочекъ 945 или 8⁰/₁₀₀ всего числа учившихся дѣвочекъ и 20⁰/₁₀₀ всего числа окончившихъ курсъ.

По возрастному составу учащіеся распредѣлялись (по даннымъ тек. школьн. стат. губ. земства за 1909/10 уч. г.) въ слѣдующемъ порядкѣ:

Возрастъ.	Земскія школы.			Цер.-прих. школы.		
	Всего.	Мальч.	Дѣвоч.	Всего.	Мальч.	Дѣвоч.
7—8	1754	1237	516	934	605	329
8—9	4382	3217	1165	2813	2013	800
9—10	5637	4290	1347	3928	2910	1018
10—11	5153	3991	1162	3973	3026	947
11—12	3447	2784	663	2644	2094	550
12—13	1746	1457	289	1206	975	231
13—14	565	475	90	356	277	79
14—15	137	110	27	140	116	24
15—16	25	19	6	60	49	11
болѣе 16	7	4	3	60	51	9
Неизвѣст.	694	524	179	456	339	117
Всего .	23547	18109	5438	16570	12455	4115

Что же касается помѣщеній народныхъ училищъ, то изъ 868 начальныхъ училищъ Вологодской губерніи только 230 или 28⁰/₁₀₀ имѣютъ собственныя зданія и 638 или 72⁰/₁₀₀ помѣщаются въ наемныхъ, мало пригодныхъ, не отвѣчающихъ часто самымъ элементарнымъ требованіямъ гигиены квартирахъ. По матеріаламъ школьной статистики губ. земства изъ 597 школъ, доставившихъ свѣдѣнія, 43,8⁰/₁₀₀ помѣщаются въ удобныхъ помѣщеніяхъ, считая и тѣ помѣщенія, которыя обозначены въ свѣдѣніяхъ словами: „удовлетворительно“, „сносно“ и 56,2⁰/₁₀₀ неудобныхъ помѣщеніяхъ. Главныя причины неудобства: тѣсно (17,6⁰/₁₀₀), тѣсно—темно (14,6⁰/₁₀₀), темно (11⁰/₁₀₀), холодно (9,2⁰/₁₀₀), темно, холодно, мало воздуха (8,3⁰/₁₀₀), неприспособлено для школы (6,7⁰/₁₀₀), низко (5,9⁰/₁₀₀) и прочія неудобства (26,7⁰/₁₀₀).

Если въ послѣднее время со стороны земствъ и наблюдается усиленное открытіе школъ (такъ, къ 1 января 1911 года состояло лицъ учащихся больше на 284 человекъ, чѣмъ къ 1 января 1910 года), то въ смыслѣ построекъ собственныхъ зданій дѣло идетъ довольно туго. Это даетъ поводъ А. М. Калабанову, инспектору народныхъ училищъ Никольскаго уѣзда, нарисовать довольно безотрадную картину. „Чѣмъ больше

открывается училищъ, пишетъ онъ, тѣмъ болѣе, отдаляется срокъ, когда они получаютъ собственныя зданія. Начальныхъ училищъ въ уѣздѣ открывается ежегодно 20; въ то же время собственныхъ школьныхъ зданій возводится не болѣе трехъ-четырехъ. Если допустить, что и впредь дѣло школьнаго строительства будетъ двигаться также, то училища Никольскаго уѣзда обзаведутся собственными зданіями черезъ 78 лѣтъ; средствъ на это потребуются 1,105.000 руб.*

II. Контингентъ учащихся.

Въ школахъ Вологодской губерніи, подвѣдомственныхъ Министерству Народнаго Просвѣщенія къ 1 января 1911 года состояло 1999 человекъ учащихся, изъ нихъ законоучителей 655. Число преподавателей безъ законоучителей 1344, изъ нихъ учителей 479 или 37⁰/₀ и учительницъ 865 или 63⁰/₀. По своему образовательному цензу они распредѣлялись такъ: со специальной подготовкой 493 чел. (37⁰/₀), безъ специальной подготовки 851—(63⁰/₀). Такимъ образомъ подавляющій процентъ учащихся составляли лица безъ специальной подготовки.

И эти учащіе не имѣли подъ руками ни хорошихъ книгъ, ни руководствъ. Существующія при школахъ учительскія бібліотеки являются лишь пародіей на бібліотеки. Изъ отчета директора народныхъ училищъ видно, что „большее количество книгъ принадлежитъ къ устарѣлымъ изданіямъ, во многомъ потерявшимъ значеніе; прочія книги представляютъ собою разнаго рода руководства и методики по предметамъ начальной школы; книгъ же научнаго, беллетристическаго, историческаго, географическаго, естественно-историческаго содержанія или мало, или, что чаще, совсѣмъ нѣтъ“. Вѣрнѣе бы сказать совсѣмъ нѣтъ, ибо теперь если и приходится въ среднемъ на 1 школу въ Вологодскомъ уѣздѣ 44 книги, въ Кадниковскомъ у. 51, въ Вельскомъ 54, то вѣдь въ большинствѣ случаевъ устарѣвшихъ методикъ и врядъ ли можно принимать ихъ въ расчетъ.

III. Внѣшкольное образованіе.

Внѣшкольное образованіе въ незначительномъ размѣрѣ удовлетворяется 1) бесплатными бібліотеками, 2) народными чтеніями и 3) музеями наглядныхъ пособій, которыхъ имѣется всего 8: 3 въ Вологдѣ, 3 въ В.-Устюгѣ и по 1 въ Устьсысольскѣ и Никольскѣ.

Бесплатныя народныя бібліотеки въ большинствѣ случаевъ устраиваются земствами. Къ 1911 году ихъ было въ общей сложности (земскихъ, обществъ трезвости, павленковскихъ, просвѣтительныхъ учреждений и частныхъ лицъ) 765. Въ 1911 году предположено къ открытію еще 130 бібліотекъ. Вологодское губернское земство въ дѣлѣ насажденія бібліотекъ сыграло руководящую роль, израсходовавъ на нихъ съ 1904 по 1911 годъ 143,764 руб. 78 коп. По примѣру школьной сѣти дирекціей народныхъ училищъ Вологодской губерніи 11 апрѣля 1909 года предложено разработать участковымъ инспекторамъ совмѣстно съ уѣздными управами и бібліотечную сѣть. Къ 1911 году такія сѣти были разработаны и утверждены земскими собраніями въ Никольскѣ, Устюгѣ, Устьсысольскѣ и Кадниковѣ. Въ 1911 году расходы земствъ на народныя бібліотеки выразились въ суммѣ 24,520 руб., изъ нихъ на содержаніе существовавшихъ бібліотекъ 19.415 р. и на открытіе новыхъ 5.105 руб.

Народныя чтенія со свѣтовыми картинами производились при слѣдующихъ начальныхъ училищахъ.

	Число учи- лищъ, въ ко- торыхъ про- изводились чтенія.	Число чтеній.	Число слушателей.
Вологодскаго уѣзда .	21	143	9,437
Грязовецкаго „ .	29	178	10,566
Вельскаго „ .	33	320	34,752
Сольвычегодскаго .	3	51	3,927
Кадниковскаго „ .	27	177	12,191
Тотемскаго „ .	6	133	2,579
Никольскаго „ .	12	48	4,771
Устьсысольскаго .	29	201	18,691
Яренскаго „ .	10	51	3,658
	170	1,302	100,572

IV. Городскія по полож. 1872 г. училища.

На-ряду съ осложненіемъ жизни и увеличеніемъ интереса населенія къ народному образованію городскія училища начинаютъ играть замѣтную роль—удовлетворяя стремленіе крестьянъ къ болѣе повышенному типу образованія.

Изъ отчета директора народныхъ училищъ за 1910 годъ видно, что подавляющее большинство учащихся въ городскихъ училищахъ составляли крестьяне. Къ 1 января 1911 г. во всѣхъ городскихъ училищахъ состояло 2,035 человекъ (1956 мальчиковъ и 79 дѣвочекъ), изъ нихъ 1,470 или 73% принадлежало къ крестьянскому сословію.

Въ Вологодской губ. за 1910 г. существовали 19 городскихъ училищъ, изъ которыхъ 13 въ городахъ и 6 въ селахъ. Эти 19 училищъ переполнены и не вмѣщаютъ всѣхъ желающихъ. По свѣдѣніямъ дир. нар. уч. въ Вологдѣ, въ виду переполненія, пришлось отказать въ приемѣ болѣе 100 человекъ. Въ Вел. Устюгѣ „всѣ 3 город. учил. переполнены“. Въ Сольвычегодскѣ два училища „недостаточны для удовлетворенія всѣхъ желающихъ“. По заявленію Тотемскаго земства „увеличеніе числа начальныхъ училищъ вызываетъ увеличеніе потребности въ открытіи городскихъ училищъ“. Въ Никольскѣ 3 училища „оказываются недостаточными“. Здѣсь, какъ и въ начальныхъ школахъ, ощущается острая нужда. Для удовлетворенія запросовъ населенія, по мнѣнію дирек. нар. уч., нужно открыть еще не менѣе 22 училищъ, причемъ по уѣздамъ они будутъ распредѣляться такъ:

УѢЗДЫ.	Число существующихъ.	Число предполагаемыхъ.	Всего.	Число населенія.	Одно существующее училище на число душъ.	Число начальныхъ учил.
Вологодскій.	2	4	6	200509	100255	202
Грязовецкій.	1	—	1	125000	125000	157
Вельскій .	2	—	2	212215	106108	134
В.-Устюгскій	3	4	7	174000	87000	151
Сольвычегод.	2	4	6	138500	69250	123
Тотемскій .	1	3	4	157908	157908	185
Никольскій .	3	2	5	276500	92166	234
Устьсысолск.	2	3	5	113706	56853	160
Кадниковскій	2	—	2	212212	106106	182
Яренскій .	1	2	3	55342	55342	106

Въ 7 городскихъ учил. введены классы ручного труда и ремесленные классы: столярно-токарное и малярное въ Вельскомъ гор. учил., столярно-токарное въ Кадник. гор. уч., слесарно-кузнечное и живописно-малярное, рѣзное и корзиночное въ Тотемскомъ учил., столярно-токарное въ Никольскомъ уч., слесарно-кузнечное при Вознесенскомъ уч., портняжно-сапожное при Яренскомъ училищѣ. Классы ручного труда при Устьсысольскомъ и Кадниковскомъ учил.

На содержаніе гор. уч. въ 1910 году израсходовано изъ разныхъ источниковъ 159,092 р. 16 к.

У. Ремесленные училища.

Въ послѣднее время населеніе Вологодской губ. начинаетъ проявлять интересъ къ ремесленному образованію. Но и здѣсь приходится считаться съ отсутствіемъ достаточнаго количества школь. Къ 1 января 1911 года было въ губ. 5 ремеслен. школь и предположено къ открытію 3 съ отдѣленіями столярно-токарнымъ и слесарно-кузнечнымъ: 1) школа ремесленныхъ учениковъ въ с. Устьѣ, Кадник. у. и 2) низшія ремесленные школы: а) въ с. Старомъ, Кадн. у. и б) въ г. Красноборскѣ.

Изъ существующихъ 5. 1) Вологод. школа ремесленныхъ учениковъ имени Д. С. Пермякова съ ремеслами столярно-токарнымъ и слесарно-кузнечнымъ учреждена съ 1 іюля 1910 года, 2) Тотемская Петровская ремесленная школа по игрушечному дѣлу (г. Тотьма) открыта въ 1899 г. на правахъ школы ремесленныхъ учениковъ, съ 6 спеціальностями: столярнымъ, токарнымъ, рѣзнымъ, корзиночнымъ, малярнымъ и жестяночнымъ. 3) Айкинская низшая ремесл. школа (д. Айкино, Яренскаго у.) открыта 1 декабря 1903 года съ слесарно-кузнечнымъ и столярно-токарнымъ спеціальностями. 4) Шемогодская низшая ремесленная школа (д. Погорѣлово, Велико-Устюгскаго уѣзда) открыта 21 ноября 1908 г. по столярно-токарному ремеслу. 5) Устьсысольская низшая ремесл. школа (на правахъ частнаго учебнаго заведенія) въ г. Устьсысольскѣ, съ слесарно-кузнечнымъ и столярно-токарнымъ ремеслами, открыта 1 сент. 1910 года. При Тотемской и Айкинской школахъ имѣются общежитія для сиротъ и бѣднѣйшихъ учениковъ, содержимыя, главнымъ образомъ, на средства мѣстныхъ уѣздныхъ земствъ.

VI. Средне-учебныя заведенія.

Къ 1 января 1911 г. въ Вологодской губерніи функционировали 18 мужскихъ и женскихъ гимназій и прогимназій. Учащихся въ нихъ было въ 1909/10 уч. году 4,345 человекъ, тогда какъ еще въ 1908 году было 3,658 человекъ. Такимъ образомъ, за послѣдніе два года число учащихся возросло на 687 или на 13%. Въ текущемъ году открыты въ Тотьмѣ реальное училище, Устьсысольскѣ мужск. прогимназія переименована въ гимназію. Учебныя заведенія имѣлись въ слѣдующихъ городахъ:

Мужскія гимназіи:	Устьсысольская, учащихся . . .	296
Вологодская, учащихся . . .	Грязовецкая " . . .	286
В.-Устюгская " . . .	Никольская " . . .	226
Устьсысольская " . . .	Тотемская " . . .	362
Реальныя училища:	Женскія прогимназіи:	
Вологод. Александр., учащихся. 338	Вологодская, учащихся . . .	160
Тотемское " —	Вельская " . . .	143
Женскія гимназіи:	Кадниковская " . . .	133
Вологодская 1-я, учащихся . . .	Лальская " . . .	93
" 2-я " . . .	Сольвычегодская " . . .	96
В.-Устюгская " . . .	Яренская " . . .	117

Народное здравіе.

Медицинская помощь населенію за послѣдніе годы быстро увеличивается. Въ 1910 г. въ губ. функционировали 92 больницы, лечебницы и приѣмныхъ покоевъ, тогда какъ еще въ 1908 г. ихъ было только 73. Число врачей достигло до 95, фельдшерскаго персонала до 345. Обращаемость населенія за врачебною помощью за послѣдніе 15 лѣтъ утроилась, а именно: въ 1906 г. обращались 441,137, а въ 1910 г. уже 1,171,409 человекъ.

Медицинскій персоналъ въ 1910 г. состоялъ изъ слѣдующихъ лицъ: врачей мужч. 80, врачей женщ. 15, зубныхъ 9, дантистовъ 6, фармацевтовъ 52, фельдшеровъ 271, фельдшерицъ 58, фельдш.-акушеровъ 16, повивальныхъ бабокъ 187.

Больницъ, лечебницъ и приѣмныхъ покоевъ было 92, изъ нихъ въ городахъ 24 и въ уѣздахъ 68; въ нихъ состояло кроватей 2,087, въ томъ числѣ въ городахъ 1,286 и въ уѣздахъ 801. Всѣхъ обращающихся въ 1910 г. за врачебною помощью зарегистрировано 1,171,409, изъ нихъ больничнымъ леченіемъ пользовалось 38,101.

Общій расходный бюджетъ по губерніи въ 1910 году на санитарно-врачебную часть опредѣлился въ суммѣ 1,254,894 р. 30³/₄ к., въ томъ числѣ израсходовано: Губернскимъ Земствомъ 292,498 р. 89 к. и уѣздными земствами: Вологодскимъ 91,544 р. 50 к., Грязовецкимъ 68,164 р. 90 к., Кадниковскимъ 79,189 р. 95 к., Вельскимъ 62,453 р. 85 к., Тотемскимъ 82,201 р. 22 к., Никольскимъ 94,359 р. 97 к., Устюгскимъ 116,283 р. 49 к., Сольвычегодскимъ 91,113 р. 55 к., Яренскимъ 94,553 р. 84 к., Устьысольскимъ 120,835 р. 85 к. Городами на медицинскую и санитарную часть израсходовано всего 35,735 р. 60 к.

Для объединенія врачебно-санитарнаго дѣла въ губерніи и рациональной постановки его, при Губернской Земской Управѣ учреждены Санитарное Отдѣленіе и Губернскій санитарный совѣтъ съ участіемъ представителей уѣздныхъ врачев. совѣтовъ. Во всѣхъ уѣздахъ при земскихъ управахъ имѣются въ качествѣ совѣщательнаго органа—врачебно-санитарные совѣты. Засѣданія врачебно-санитарныхъ совѣтовъ созываются, по возможности, нѣсколько разъ въ годъ, а въ нѣкоторыхъ земствахъ даже ежемѣсячно (Вологодское, Грязовецкое, Кадниковское). Обсужденію врачебно-санитарныхъ совѣтовъ подлежали вопросы: по выработкѣ мѣръ борьбы съ эпидеміями, разработка нормальной сѣти врачебныхъ участковъ, правильная постановка оспопрививанія, акушерская помощь и др. Кромѣ того, согласно постановленіямъ Губернскаго Земскаго Собранія 1908—1909 гг. въ губерніи введенъ институтъ уѣздныхъ санитарно-эпидемическихъ врачей.

Аптечная часть.

Аптекъ съ вольной продажей лекарствъ въ губерніи было 12, изъ нихъ 3 принадлежать частнымъ лицамъ г. Вологды, остальные земскія.

Ветеринарный надзоръ.

На ветеринарную часть въ губерніи за 1910 годъ израсходовано 79,152 р., въ томъ числѣ Департаментомъ общихъ дѣлъ—4,595 руб., Губернскимъ Земствомъ 417 р., Уѣздными Земствами 62,002 р. и Городскими Управленіями 12,138 р. Главные расходы составляли: содержаніе ветеринарнаго персонала, и борьба съ эпизоотіями. Хорошо оборудованныхъ земскихъ ветеринарныхъ лечебницъ имѣется только 3: въ гг. Вологдѣ, В.-Устюгѣ и Тотмѣ.

Ветеринарныхъ врачей въ губерніи было 13, изъ нихъ 2 правительственныхъ, 10 земскихъ и 1 городской, фельдшеровъ—65.

ЗЕМСТВО.

Ровно черезъ годъ, въ 1914 г. исполнится 50 лѣтъ со дня введенія земскихъ учреждений. За этотъ періодъ земствами выполнена колоссальная культурная работа: организованы для сельскаго населенія медицинская помощь, начальное народное образованіе, страхованіе, дорожное дѣло, агрономическая помощь, распространеніе сельско-хоз. орудій, машинъ и сѣмянъ, хотя нѣкоторые изъ этихъ начинаній находятся еще въ первоначальной стадіи, но проявляющееся за послѣднее время болѣе сознательное отношеніе со стороны населенія къ земскимъ мѣропріятіямъ даетъ вѣру, что они быстрыми шагами пойдутъ впередъ. Теперь уже и въ глухихъ уголкахъ начинаютъ понимать, что между земствомъ и казенными учреждениями есть разница, что должностныя лица—земскіе начальники и уѣздная полиція не состоятъ на службѣ у земства, и что земство есть особое учрежденіе, руководимое черезъ выбранныхъ населеніемъ лицъ (гласныхъ), заботящихся о нуждахъ всего уѣзда или губерніи. Подробный очеркъ дѣятельности земствъ Вологодской губерніи дадимъ въ слѣдующемъ выпускѣ, теперь же въ краткихъ чертахъ обрисуемъ результаты дѣятельности ихъ за 50-лѣтній періодъ.

Прежде всего, земствами было обращено особое вниманіе на организацію медицинской помощи населенію. До введенія земствъ въ губерніи имѣлось 12 больницъ на 196 кроватей, 8 врачей и 59 фельдшеровъ, тогда какъ въ 1910 году было уже у земствъ 54 больн. на 1531 кров., врачей 76, фельдшеровъ 308, т. е. больницъ больше въ 7 разъ, врачей въ 10 разъ, кроватей въ 8. Расходы земствъ на медицинскую помощь занимаютъ среди расходныхъ статей первое мѣсто—27,7% (1.410,775 р.).

Затѣмъ идетъ народное образованіе. Ростъ расходовъ на народное образованіе быстро увеличивается; еще пять лѣтъ тому назадъ расходовалось 567,888 р., тогда какъ въ 1911 году расходы составили 1.307,478 р., т. е. почти въ трое больше. До земствъ въ губ. было начальныхъ училищъ 76 и учащихся около 2,500 чел., кромѣ церк.-приходскихъ, а къ 1 января 1911 года число земскихъ начальныхъ училищъ достигло 868 и учащихся до 43,231. Такой колоссальный ростъ народнаго образованія является лучшимъ орудіемъ въ рукахъ земскихъ самоуправленій для борьбы съ народнымъ невѣжествомъ и для поднятія экономическаго благосостоянія путемъ лучшихъ пріемовъ веденія сельскаго хозяйства и сельско-хозяйственныхъ промысловъ.

Вопросъ о поднятій сельско-хозяйственной производительности за послѣдніе годы занялъ одно изъ первыхъ мѣстъ. Теперь уже всѣ уѣздныя земства имѣютъ агрономовъ, а въ Вологодскомъ и В.-Устюгскомъ введены уже участковые агрономы, въ Тотемскомъ и Никольскомъ уу. имѣются инструктора по ткачеству. Расходы земствъ по содѣйствію экономическому благосостоянію возросли въ 1911 г. до 134,798 р., а пять лѣтъ тому назадъ составляли лишь 62,021.

Въ отношеніи противопожарныхъ мѣръ губ. земство поощряетъ устройство въ селеніяхъ водоемовъ съ выдачей половины стоимости ихъ, отпускаетъ населенію пожарныя трубы за $\frac{1}{5}$ часть ихъ стоимости, распространяетъ желѣзныя крыши продажей желѣза по заготовительной цѣнѣ. Оказываетъ всякаго рода льготы по страхованію. Оцѣночно-статистическимъ отдѣленіемъ производятся изслѣдованія уѣздовъ и уже изслѣдованы: Грязовецкій, Вологодскій, Тотемскій, Кадниковскій и Устюгскій уу.

Ростъ земскаго хозяйства и отдѣльныхъ расходныхъ статей уѣздныхъ земствъ видно изъ слѣдующихъ данныхъ за время съ пятилѣтнимъ промежуткомъ.

НАЗВАНІЕ УѢЗДА.	Смѣта расходовъ въ рубляхъ.		Въ томъ числѣ израсход. въ 1911 г.		Агроном. пом.
	Въ 1906 г.	Въ 1911 г.	На медицин. помощь.	Народное образ.	
Вологодскій	210549	424829	113365	107839	8832
В.-Устюгскій	283657	540426	140031	107032	36975
Вельскій	245995	358266	75736	119399	9350
Грязовецкій	150963	295804	75437	55662	5512
Кадниковскій	237676	374951	102030	115207	5630
Никольскій	308982	494813	103939	217299	12082
Сольвычегодскій.	240221	399701	129344	90670	5690
Тотемскій	233520	380356	100746	107818	8875
Устьсольскій	311881	555574	129887	174763	11500
Яренскій	155684	495583	133225	145377	3343
Всего	2.379,122	4.320,307	1.103,740	1.241,066	107,789

Изъ приведенныхъ данныхъ видно, что расходы уѣздныхъ земствъ за указанный періодъ возросли почти вдвое: вмѣсто 2.379,122 руб. 4.320,307 руб., изъ этой суммы израсходовано на медицинскую помощь, народное образование и агрономическую помощь 2.452,595 р., т. е. болѣе 56⁰/₀.

Кооперативныя организаціи.

І. Кредитныя товарищества.

Число кредитныхъ товариществъ въ 1910 г. возросло до 32, кромѣ 3-хъ товариществъ, находящихся въ веденіи губ. з. к. мелк. кр. Ихъ основной капиталъ составлялъ 43,804 р. 05 к. и запасный 4,467 р. 34 к. Въ теченіе 1910 г. было выдано ссудъ на 256,926 р. 14 к., т. е. ссудныя операціи т-въ возросли почти на 50⁰/₀ противъ предыдущаго года. При этомъ увеличеніе главнымъ образомъ пало на производительныя цѣли. Напр., въ 1909 г. на покупку рабочаго скота и домашн. животн. было выдано 30,162 р., а въ 1910 г. уже 56,893 р., на покупку сѣмянъ вмѣсто 15 тыс. р. 19 тыс. и т. д.

Ссуды по количеству выдачъ и по суммѣ распредѣляются въ слѣдующемъ порядкѣ:

	Число ссудъ.	На сумму.
На покупку рабочаго скота и домашн. животныхъ	2522	56893 40
„ разные личные расходы заемщика и его семьи	2536	36028 75
„ постройки для жилья	1339	28552 25
„ покупку товаровъ для продажи	484	26818 95
„ покупку сѣмянъ для посѣва	1824	19062 20
„ покупку корма для скота	1105	18897 —
„ покупку матеріаловъ для кустарн. промысловъ	557	17580 —
„ постройку с.-х. и промышленныхъ предприятий	431	11954 65
„ покупку земли въ частную собственн.	293	7346 —
„ покупку орудій и машинъ для с. х.	316	6294 11
Ссуды подъ залогъ произведеній сельск. хозяйства	381	4434 93

Въ дѣятельности кредитныхъ кооперативовъ особенно останавливали на себя вниманіе *новыя операціи* по выдачѣ ссудъ подъ зерновые хлѣба.

Эти операціи уже привлекли къ себѣ вниманіе всего населенія. Они даютъ возможность крестьянамъ сохранить сѣмена до посѣва съ одной стороны, а съ другой—выдержать хлѣбъ до болѣе высокихъ цѣнъ (съ осени до весны).

Въ дальнѣйшемъ эти операціи, повидимому, примутъ массовый характеръ т. к. многія т-ва уже приступили къ постройкѣ своихъ амбаровъ.

Въ теченіи 1911 г. вновь открыто 13 т—въ, закрыто одно, а всего къ 1 дек. 1911 г. было 44 т—ва и земскихъ 3.

Относительно довѣрія населенія къ кредитнымъ учрежденіямъ отчасти говоритъ ростъ вкладовъ. Въ 1910 г. вклады имѣлись уже въ 24 т-вахъ на 27,780 р.

Число членовъ т-въ къ 1 янв. 1911 г. достигло до 10,064 и въ 3-хъ земскихъ кред. т-вахъ 723 чл., а всего 10,787.

II. Маслодѣльные артели.

Артельное маслодѣліе за истекшей 1911 годъ продолжало расти въ глубь и ширь. Между прочимъ, въ этомъ году артели перенесли довольно серьезное испытаніе—быстрое пониженіе цѣнъ на масло въ связи съ продолжавшимся кризисомъ на масленомъ рынкѣ,—и изъ этого испытанія вышли съ потерей только 11 артелей (около 12⁰/₀). Къ началу 1911 г. въ Вологодск. губ. дѣйствовали 86 артелей, въ теченіе года закрылись 11 артелей и вновь открыты 31. Къ 1-му декаб. 1911 г. функционировали 106 артелей. Главнымъ зломъ въ артельной жизни служатъ: отсутствіе оборотныхъ средствъ, т. к. членскіе взносы по 25 к.—1 р. съ коровы даютъ слишкомъ незначительную сумму, отсутствіе руководителей, правильнаго счетоводства и устава, который обезпечивалъ бы кредитоспособность артелей. Изъ отчетовъ за 1910 г. видно, что артели въ среднемъ за годъ рассчитывались за молоко отъ 50 до 62 к. за пудъ.

По отдѣльнымъ уѣздамъ расплата производилась въ среднемъ за годъ (для примѣра взяты 15 характерныхъ артелей, по 5 на уѣздъ):

	Вологодскій у.	Грязовецкій у.	Кадниковскій у.
Артели:	Сѣрковская . . . 59,9	Богор.-Сидорск. . 62	2-я Задн.-Иван. . 59,6
	Полянская . . . 59,8	Спасская . . . 59	Благовѣщенск. . 58
	Василевская . . . 60	Сенговская . . . 57	Корбангская . . 53,2
	Андроновская . . 58,7	Невѣровская . . 56,6	Ембская . . . 51,4
	Хр.-Рождеств. . 57,5	Ник.-Становск. . 56	Петряевская . . 50

Средн. по уѣз. 59,2 Средн. по уѣз. 58,1 Средн. по уѣз. 54,4

Такимъ образомъ въ наиболѣе благопріятныхъ условіяхъ находились артели Вологодскаго и Грязовецкаго уу., Кадниковскіе же рассчитывались почти на 5 к. дешевле. Явленіе это отчасти объясняется отдаленностью рынка, не своевременнымъ отеломъ и т. д. Въ теченіе 1911 г. открылись слѣдующіе артели: *)

Вологодскій уѣздъ.

1. *Аксеновская*, д. Аксеново, Воронцовской вол. 27 чл., 61 кор.
2. *Губинская*, д. Губино, Ломтевской вол. 25 чл., 80 кор.
3. *Ерботовская*, д. Булаково, Попадѣинской вол. 102 чл., 218 кор.

*) Полный списокъ маслодѣльныхъ артелей, потребител. и с.-х. обществъ и кредитн. т-въ существовав. до 1 янв. 1911 г. съ адресами и краткимъ обзоромъ кооперативнаго движенія въ Вологодской губ. И. П. Семенова продается въ книжн. магазинахъ (г. Вологды) Е. П. Тарутиной и Вологодск. губ. земства по 8 к., высылается редакц. Ежегодника бандеролью за 10 к. марку, заказною бандеролью за 17 к. марку.

4. *Гвоздевская*, д. Гвоздево, Воронцовской вол. 66 чл., 147 кор.
5. *Митроховская*, д. Митрохово, Воронцовской вол. 60 чл., 150 кор.
6. *Раменская*, д. Семенково, Оларевской вол. 95 чл., 225 кор.
7. *Звяловская*, д. Коровайцево, Спасской вол. 70 чл., 120 кор.
8. *Елеюнская*, д. Воронино, Березниковской вол. 100 чл., 240 кор.
9. *Новленская*, с. Новленское, почт.-телеграф. отдѣл.
10. *Больше-Ивановская*, п. о. Леоново, Братковской вол. 18 чл., 55 кор.
11. *Илатовская*, с. Илатово, Фетиньинской вол.
12. *Березниковская*, д. Березниково, Березник. вол. 225 чл., 460 кор.
13. *Ръзвинская*, д. Ръзвино, Сычевской вол.
14. *Корневская*, въ Попадьинской вол. 98 кор.
15. *Болтутинская*, въ Ломтевской вол.
16. *Троице-Мальшевская*, въ Вепревской вол. 350 кор.
17. *Захаровская*, д. Захарово, Архангельской вол. 84 чл., 120 кор.
18. *Перевесьевская*, с. Перевесьево, Норобовской вол. 200 кор.

Грязовецкій уѣздъ.

1. *Успенско-Чернецкая*, въ Степуриной в. д. Скородумка 49 чл., 90 к.
2. *Карцевская*, въ Гаврильцевской вол.
3. *Невѣрковская*, въ Панфиловской вол.
4. *Никол.-Комьянская*, въ Огарковской вол.
5. *Коптевская*, д. Зекляево, Раменской вол. 56 чл., 140 кор.
6. *Милославская*, д. Милославль, Авнежской вол.

Тотемскій уѣздъ.

1. *Михѣвская*, въ Шуйской вол.
2. *Куимовская*, д. Куимово, Шуйской вол.
3. *Мотовиловская*, въ Шуйской вол.

Кадниковскій уѣздъ.

1. *Авксентьевская*, въ Авксентьевской вол.
2. *II-я Троицкая*, въ Заболотско-Юковской вол.
3. *Николаевская-Пустораменская*, ст. Семигородняя с. ж. д

III. Потребительныя общества.

Въ виду того, что въ распоряженіи редакціи имѣются лишь 29 отчет. о дѣят. потребительныхъ о-въ въ 1910 г., составить общій обзоръ о дѣятельности п. о-въ за 1910 г. довольно трудно. Къ тому же и указанные отчеты составлены очень кратко и довольно разнообразно. Изъ нихъ можно было вывести слѣдующія, вполнѣ обоснованныя данныя. Средній оборотный капиталъ обществъ составлялъ 2,606 р. (макс. 14,320 р. и миним. 120 р.), запасный 907 р., продано товаровъ въ среднемъ 1-мъ о-вомъ на 14,414 руб. (макс. 90,406 р. и миним. 1,932 р.), получено чистой прибыли въ среднемъ 993 р. (макс. 6,931 р. и миним. 66 р.), на 1 о-во приходилось членовъ 87,7 чел. Изъ этихъ краткихъ данныхъ видно, что потр. о-ва болѣе обезпечены матеріально, чѣмъ артели, хотя по своимъ торговымъ оборотамъ далеко отстаютъ отъ артелей. Съ 1 ноября 1910 г. по 1 ноября 1911 г. въ губ. вновь открыты 14 о-въ, которые по отдѣльнымъ уѣздамъ распределяются въ слѣдующемъ порядкѣ.

Вологодскій уѣздъ.

1) Лучниковское (поч. от. Кубенское), 2) Осинниковское (ст. Дикая с. ж. д.) и 3) Харитоновское (ст. Дикая с. ж. д.).

Грязовецкій уѣздъ.

1) Владыинское (Панфиловское вол. пр.), 2) Ильинско-Лихтошское (ст. Бурдуково с. ж. д.), 3) Ново-Ведерковское (Ведерковское вол. пр.), 4) Кузнецовское (ст. Паприха с. ж. д.), 5) Скрыбинское (ст. Бурдуково с. ж. д.), 6) Старосельское (Ново-Никольское вол. пр.), 7) Погодаевское (Разъѣздъ Чахлово с. ж. д.), 8) Парфеновское (Ново-Никольское вол. пр.) и 9) Фроловское (ст. Бурдуково с. ж. д.).

Вельскій уѣздъ.

1) Верховско-Воскресенское (пос. Верховажье), 2) Заручевское (Никифоровское вол. пр.).

В.-Устюгскій уѣздъ.

Синегодское (поч. отд. Красавино).

Никольскій уѣздъ.

1) Березниковское (Березниковское вол. пр.), 2) Ермаковское (Подосиновское вол. пр.) и 3) Росляковское (Подболотинское вол. пр.).

Устьсысольскій уѣздъ.

1) Лоемское (с. Лойма), 2) Палаузское (Палаузское вол. пр.) и 3) Пожегодское (с. Пожегодское).

Содѣйствіе по открытію и постановкѣ дѣла маслодѣльныхъ артелей. кредитныхъ товариществъ, общественныхъ сс.-сб. кассъ, потребительныхъ и с.-х. обществъ оказываютъ:

1. Экономическое отдѣленіе Вологодскаго Губ. Земства.
2. Вологодское О—во сел. хоз., Кирилловск. ул.
3. Справочное Бюро „Товарищества Сѣверный хозяинъ“. Вологда, Спасская площадь.
4. Земскіе агрономы при уѣздныхъ земскихъ управахъ.
5. Инспекторы мелкаго кредита при Вологодск. отдѣл. Госуд. Банка.

По открытію О—во Взаимнаго Кредита можно получить свидѣнія въ Вологодскомъ Обществѣ Взаимн. Кред., Афанасьевская ул., д. Ульевой.

Обзоръ дѣятельности культурныхъ и др. общественныхъ учреждений за 1910 г.

Вологодское управление Россійскаго О—ва Крестнаго Креста и община сестеръ милосердія съ хирургической лечебницей.

На 1 янв. 1911 г. Управление имѣло на приходѣ—44,885 р. 29 к., на расходѣ—9,514 р. 60 к. и остатокъ 35,370 р. 69 коп., въ томъ числѣ спеціальныя средства на содержаніе общины краснаго креста: прих. 28,563 р. 87 к., расходъ 5,628 р. 21 к., остатокъ 22,935 р. 66 к. Въ теченіе 1910 г. проведено на продовольствіи за счетъ Общины всего 3653 сутокъ, для про-

кормленія израсходовано 1,209 р. 15 к. Въ хирургической лечебницѣ Общины пользовалось стационарнымъ леченіемъ 39 чел., проводшихъ въ лечебницѣ въ общемъ 819 сутокъ, приходящихъ въ амбулаторію—1547 чел.

Вологодское общество сельскаго хозяйства.

За три года своего существованія общество развернуло довольно широкую дѣятельность. Въ 1910 году черезъ общество 57 артелями сбыто масла на 332,378 руб. 71 коп., въ то же время при посредствѣ общества было взято 102 кооперативами товаровъ на сумму 217,850 руб. 51 коп. и продано земледѣльческихъ орудій, машинъ, сѣмянъ, принадлежностей маслосдѣльныхъ заводовъ на 36,334 р. 32 коп. Всѣ обороты общества выразились въ цифрѣ 1.479,258 р. 15 коп. Обществомъ издается журналъ по сельскому хозяйству „Сѣверный Хозяинъ“ и производится приѣмъ на комиссію кружевъ.

Вологодское общество взаимнаго вспоможенія помощниковъ врачей (5 г. существ. Адр.: Вологда, Глазная лечебница). На 1 янв. 1911 г. состояло членовъ 137 ч. Денежныхъ средствъ на приходѣ значилось—1270 р. 35 к., на расходѣ—572 р. 43 к., остатокъ 697 р. 92 к. (646 р. 2 к.—капит. запасный—51 р. 90 к.—капит. оборотный). При обществѣ имѣется библіотека и бюро труда. Задачи послѣдняго заключаются въ присканіи мѣста безработнымъ членамъ, а также и тѣмъ, которые по той или иной причинѣ желаютъ переимѣнить мѣсто. Общество имѣло 6 филиальныхъ отдѣленій: въ Вельскѣ, Вологдѣ, Яренскѣ, Устьсысольскѣ, В.-Устюгѣ и Сольвычегодскѣ.

Общество вспоможенія нуждающимся учащимся въ народныхъ училищахъ г. Вологды. Общество на 1 янв. 1911 г. имѣло 129 членовъ. Денежныя средства слагаются помимо членскихъ взносовъ изъ пожертвованій и устройствъ правленіемъ об-ва благотворительныхъ спектаклей. Всего на приходѣ было на 1 янв. 1911 г. 3,553 р. 44 коп., на расходѣ 1,920 р. 93 к. и остатокъ—2,032 р. 51 коп. Дѣятельность общества направлена на оказаніе помощи нуждающимся учащимся въ начальныхъ училищахъ и на занятія съ дѣтьми до школьнаго и школьнаго возраста на дѣтской площадкѣ и устройство съ ними загородныхъ прогулокъ. Въ 1910 году была оказана матеріальная помощь 331 учащимся, которымъ было выдано 408 вещей на сумму 827 р. 20 к. Въ столовыхъ об-ва получали бесплатныя обѣды до 149 чел., содержаніе ихъ обошлось въ 496 р. 56 к. Дѣтскую площадку за 66 дней всего посѣтили 7,148 дѣтей и въ теченіе лѣта было организовано 6 прогулокъ. Въ 1912 г. общество рѣшило устроить выставку народнаго образованія въ Вологодской губ.

Общество врачей лечебницы для приходящихъ больныхъ въ г. Вологду. 17 апр. 1912 года исполнится 40 лѣтъ со дня открытія лечебницы. За весь продолжительный періодъ времени съ основанія лечебницы и до настоящихъ дней общество врачей неуклонно и неустанно шло на помощь бѣднымъ больнымъ, которые получаютъ бесплатно врачебный совѣтъ и лекарство, небольшія оперативныя пособія, перевязки, оспопрививаніе и проч. Всѣхъ обратившихся за помощью въ лечебницу въ 1910 году было 4410 ч. сдѣлавшихъ 8399 посѣщеній. Кромѣ этого городской врачъ на своихъ приѣмахъ въ лечебницѣ принялъ 5,145 больныхъ, сдѣлавшихъ 9,344 посѣщенія. Слѣдовательно, всего въ лечебницѣ была оказана помощь 9,555 бол., сдѣлавшимъ 17,743 посѣщенія. Благодаря пособіямъ Губернскаго Земства, разныхъ учреждений и частныхъ лицъ финансовое положеніе лечебницы нѣсколько улучшилось. На приходѣ значилось 13,905 р. 90 к., на расходѣ—2,297 р. 20 к., остатокъ—10,608 р. 70 к. Къ 1 янв. 1911 г. общество состояло изъ 213 членовъ.

Вологодское женское благодетельное общество. Дѣятельность общества сосредоточена на поддержаніи родовспомогательнаго заведенія, повивальной школы и воспитательнаго пріюта для круглыхъ сиротъ. Въ 1910 г. въ родовспомогательномъ заведеніи была подана акушерская помощь 1084 роженицамъ, въ повивальной школѣ въ ¹⁹¹⁰/₁₉₁₁ уч. году обучалось 18 дѣвочекъ и въ пріютѣ для круглыхъ сиротъ—16 дѣтей. Общество на приходѣ имѣло 26,784 р. 41 коп., на расходѣ—11,561 р. 3 коп. и остатокъ на 1 янв. 1911 г.—15,223 руб. 38 коп. Общество состоитъ изъ 43 членовъ.

Вологодское благодетельное общество. Общество завѣдуетъ убѣжищемъ для малолѣтнихъ дѣтей мальчиковъ и школою ремесленныхъ учениковъ имени Д. С. Пермякова. Въ убѣжищѣ всего призрѣвалось 36 мальчиковъ, а въ школѣ 19. Такимъ образомъ въ 1910 г. обществомъ призрѣвалось 55 человекъ, преимущественно сиротъ и полусиротъ всѣхъ сословіи Вологодской губерніи. Въ обществѣ состоитъ всего 68 чл. Капиталы общества: неприкосновенныхъ—128,413 руб. (изъ нихъ 90,000 р. капит. имени Д. С. Пермякова). Всего къ 1 янв. 1911 г. на приходѣ было 155,564 р. 70 к., на расходѣ 9,196 р. 82 к. и остатокъ 146,367 р. 88 коп.

Общество вспоможенія Вологжанъ въ С.-Петербурѣ. Общество обслуживаетъ нужды учащихся Вологжанъ и пріѣхавшихъ для пріисканія заработка или очутившихся безъ заработка. Всего обществомъ выдано въ ссуду учащимся 20,485 р., изъ нихъ возвращена только ничтожная сумма 592 р., остается дополчить 19,893 руб. Нельзя не отмѣтить того обстоятельства, что многіе изъ получившихъ ссуду окончили высшія учебныя заведенія и находятся сейчасъ на должностяхъ, но не заботятся объ уплатѣ долга. Это обстоятельство создаетъ рядъ затрудненій и тормозитъ дѣятельность общества. Всего на 1 янв. 1911 года въ обществѣ состояло 407 чл. На приходѣ имѣлось 24,227 р. 59 к., расх.—5.054 р. 08 к. и остатокъ 19,173 р. 51 к. При обществѣ имѣется подворье (8 Рождественская ул. д. № 23 кв. 19. Отъ Николаевского вокзала на трамваѣ № 4, остановка на углу Суворовскаго пр. и 8 Рождеств.), въ которомъ за 5 коп. въ сутки (съ 15 авг. 1910 года до 1 янв. 1911 г.) нашли пріютъ 31 чел., прожившіе въ общей сложности 620 дней. Въ 1910 году удовлетворены были просьбы о ссудахъ 107 лицъ, о пособіяхъ 75 лицъ и нѣсколько лицъ о предоставленіи занятій.

Вологодское общество взаимнаю отвъ огня страхованія. Къ 1 янв. 1911 г. общество состояло изъ 1,286 членовъ—страхователей. Принято на страхъ 1,524 недвижимыхъ имѣнія на общую сумму 6.996,691 р. 50 к. и движимыхъ 197 (домашнихъ имуществъ) на сумму 356,334 р. 55 к. Всего же принято на страхъ 1,721 имущество на сумму 7.353,026 р. 05 коп. Запасный капиталъ общества—935,814 р. 56 к. Каждая 1,000 р. принятаго имущества обезпечивается 127 р. 27 коп.

Вологодская похоронная касса. (Козленская ул. д. Ремесленной управы). Похоронная касса открыла свои дѣйствія 2 мая 1910 г. и къ 1 янв. 1911 г. въ ней состояло 94 чл.; на приходѣ значилось денежныхъ средствъ—274 р. 90 к., на расходѣ 85 р. 85 к. и остатокъ 189 р. 05 коп. Засѣданія правленія происходятъ еженедѣльно по понедѣльникамъ съ 7 ч. вечера. Членскій взносъ 2 рубля. Въ случаѣ смерти члена кассы каждый изъ остальныхъ членовъ оплачиваетъ въ кассу 50 коп.

Что сдѣлано для изученія Вологодскаго края въ 1911 году.

1911 годъ далъ для изученія Вологодскаго края сравнительно немного. Въ минувшемъ году не было снаряжено ни одной экспедиціи, не организовано ни одного обследованія (если не считать, впрочемъ, обычныхъ работъ оцѣночнаго бюро губернскаго земства и обследованія луговъ на верховьяхъ Сухоны, предпринятаго по инициативѣ казны), ни одной учебной поѣздки (весной же прошлаго года были организованы двѣ поѣздки Вологодскимъ обществомъ изученія Сѣвернаго края*); не появилось ни одной болѣе или менѣе крупной научной работы, посвященной Вологодскому краю, тѣмъ не менѣе, среди многочисленныхъ журнальныхъ и газетныхъ статей и отдѣльно изданныхъ брошюръ минувшаго года есть нѣсколько вещей, заслуживающихъ быть отмѣченными или вслѣдствіи интереса темы, или вслѣдствіи выдающихся достоинствъ. Наиболѣе цѣнными являются, какъ и прежде, работы о русскомъ Сѣверѣ вообще и о Вологодской губерніи въ частности, появившіяся въ „Извѣстіяхъ Архангельскаго общества изученія русскаго сѣвера**“, въ этомъ выдающемся областномъ органѣ, редактируемомъ неутомимымъ В. А. Ленгауеромъ, были напечатаны: *Гилмеръ*—крестьянскій бюджетъ на Сѣверѣ. *Болословскій М., проф.*—Изъ исторіи поземельной общины на русск. Сѣверѣ. *Белдицкій Н.*—Въ низовьяхъ Печоры. *Трапезниковъ В. Н.*—Очеркъ исторіи Приуралья и Прикамья въ эпоху закрѣпощенія (XV—XVII вв.). *Лосевъ С. А.*—О низшихъ уч. заведеніяхъ Вологод. губ. за 1910 годъ. *Кузницкій С.*—Половничество на Сѣверѣ. *Жаковъ К. Ѳ.*—Судьбы угрофинскихъ племенъ въ историческое и доисторическое время. *Сорокинъ П.*—Современные зыряне. *Покровскій В.*—Просвѣтительныя нужды русскаго Сѣвера и Солодовниковскіе милліоны. *Симаковъ В. И.*—Жизнь крестьянской дѣвушки-сѣверянки по народнымъ частушкамъ и т. п. Изъ работъ, вышедшихъ отдѣльными книжками, необходимо указать на слѣдующія: *Еделскій М.*—Свадьба въ Кокшеньгѣ Тотемскаго у., этногр. очерки, съ 4 табл., 7 рис., 136 стр. Спб. *Ленгауеръ В. А.* и *Остроумовъ Е. П.*—О провѣденіи къ Архангельску Восточно-Уральско-Бѣломорской жел. дороги съ вѣтвью на р. Обь по проекту В. Н. Вольмана. Арх. 1911 г. *Перфильевъ И. А.*—Матеріалы къ флорѣ Вологодской губ. (Кадниковскій у.) Вол. 1911 г. *Ухтинскія нефтяныя мѣсторожденія*, съ картою и разрѣз. на 2 табл. Вол. 1911. (Докладъ 41-му очер. Волог. губ. земск. собр. сессіи 1910 года). Изъ многочисленной литературы, посвященной болынымъ вопросамъ нашего казеннаго лѣснаго хозяйства, слѣдуетъ отмѣтить слѣдующія новыя изданія: *Озеровъ, проф.*—Къ вопросу о нашихъ сѣверныхъ лѣсахъ. *Сурожъ, проф.*—Нужды лѣсовъ нашего сѣвера. *Давыдовъ*—О нуждахъ лѣсной промышленности сѣвера М. 1911. Среди статей, касающихся крупнаго явленія современной крестьянской жизни—кооперативнаго движенія—заслуживаетъ вниманія статья *Семенова И. П.*—Кооперативное движеніе въ Вологодской губерніи. „Вѣстникъ Коопер.“ 1911. 1. Нельзя умолчать, наконецъ, о статьѣ г. *Янскаю*—Поземельное устройство крестьянъ сѣверныхъ уѣздовъ Вологодской губ. „В. Рѣчь“, 1911. 131.

*) Указанныя учебныя поѣздки были направлены на Сѣверо-востокъ губерніи, который до сихъ поръ во многихъ отношеніяхъ (даже въ географическомъ) является terra incognita. Въ результатѣ одной изъ этихъ поѣздокъ появилась книжка *И. Шелятина* и *Н. Ильинскаго* „Отъ Вологды до Устькулома. Экскурсія учениковъ „Волог. гор. торг. школы“. Вол. 1911. Изд. „Вол. общ. из. Сѣв. края“. Книжка составлена очень интересно, хотя и изобилуетъ многими мелкими недостатками.

**) Издается въ Архангельскѣ, цѣна 4 р. въ годъ, для членовъ 3 р.

Мы перечислили лишь часть написаннаго о Вологод. краѣ за минувшій годъ. Какъ видить читатель, время, когда о нашемъ краѣ писали лишь командированные для разнаго рода „изслѣдованій“, „обслѣдованій“, и „экспедицій“ чиновники, миновало*). Наконецъ, край дождался своихъ изслѣдователей, своихъ ученыхъ, вышедшихъ изъ среды своего населенія, близко знакомыхъ съ природою и бытомъ своей родины.

Цѣннымъ фактомъ въ дѣлѣ организованнаго изученія Вологодскаго края является открытіе въ апрѣлѣ 1911 года при Вологодскомъ обществѣ изученія сѣвернаго края областного музея и библиотеки. Уже теперь, спустя полгода современи открытія, музей Общества даетъ нѣкоторыми своими отдѣлами яркую и многостороннюю характеристику мѣстной природы, промышленности и быта. Къ сожалѣнію, нельзя того же сказать про библиотеку. Пожертвованіе книгами, на что Общество рассчитывало, идетъ крайне туго; въ то же время и музей и библиотека посѣщаются публикой очень вяло. Мы полагаемъ, однако, что указанное печальное явленіе представляетъ собою временный характеръ. Не подлежитъ сомнѣнію, что оба учрежденія вскорѣ привлекутъ къ себѣ вниманіе по крайней мѣрѣ наиболѣе культурныхъ слоевъ населенія и явятся съ одной стороны разсадниками областныхъ знаній, съ другой—побудителями къ интенсивной работѣ на пользу культурнаго развитія одной изъ обширнѣйшихъ и богатѣйшихъ территорій Россіи.

А. Полуяновъ.

НЕКРОЛОГИ.

Священникъ о. Сергій Арсеньевичъ Непеинъ.

О. Сергій умеръ сравнительно молодымъ, 41 года. Какая то тяжкая, мало выясненная внутренняя болѣзнь еще съ зимы 1911 года начала мучить этого удивительно бодрого и неутомимаго человѣка и 27 іюня 1911 года его не стало. Вологда лишилась въ лицѣ покойнаго талантливаго бытописателя, хорошаго педагога-законоучителя, безкорыстнаго общественнаго дѣятеля и, наконецъ, просто хорошаго человѣка, котораго всѣ любили и уважали. Вопросы изученія родного края начали интересоваться о. Непеина еще на школьной скамьѣ и въ 1895 году онъ уже является однимъ изъ организаторовъ существующаго въ Вологдѣ епархіальнаго древнехранилища, описаніе котораго онъ и издалъ въ 1900 году. Большая часть статей и замѣтокъ о. Сергія помѣщена въ разныхъ періодическихъ изданіяхъ и посвящена исторіи и этнографіи края; кое что издано и отдѣльно, напримѣръ, „Вологда прежде и теперь“, „Кр. очеркъ г. Вологды“, „Адово дно“ (очеркъ посв. печальной памяти дню 1 мая 1906 года, когда вологодская чернь разгромила и сожгла народный домъ просвѣтительнаго общества „Помощь“), „Семинарская забастовка“. Будучи хорошимъ фотографомъ, въ 1898 году о. Сергій издалъ „Альбомъ видовъ гор. Вологды“. Кое что осталось непечатаннымъ. Послѣдней работой о. Сергія была—„Опытъ географіи Вологодской губерніи“, которую онъ писалъ уже буквально лежа на смертномъ одрѣ, совмѣстно съ извѣстнымъ мѣстнымъ педагогомъ Х. И. Пахолковымъ. Покойный принималъ участіе во всѣхъ мѣстныхъ культурно-просвѣтительныхъ учрежденіяхъ и былъ однимъ изъ учредителей Вологодскаго общества

*) Яркая и вполне вѣрная характеристика этихъ изслѣдователей помѣщена, между пр., въ статьѣ „Печорская экспедиція и колонизація зырянскаго края“. („Изв. Арх. о. и. р. сѣвера“, 1911, №№ 8, 9, 11).

изученія сѣвернаго края. Преждевременная смерть о. Сергія глубоко опечалила наиболѣе демократическіе слои населенія г. Вологды и на похороны любимаго священника явилась масса публики. Лучшій церковный ораторъ г. Вологды о. Т. Шаламовъ сказалъ надъ гробомъ о. Сергія глубоко-процувствованное слово. На гробъ покойнаго было возложено четыре вѣнка: отъ редакціи „Вологодскаго листка“, отъ „Общества изученія Сѣвернаго края“, отъ рабочихъ главныхъ желѣзнодорожныхъ мастерскихъ и отъ редакціи „Ежегодника Вологодской губ.“, какъ своему первому и дорогому со-труднику. Эти вѣнки краснорѣчивѣе всего указывали на то, что было всего дороже покойному пастырю: печатное слово, знаніе и простой рабочій людъ...

А. П.

Дилакторскій Прокопій Александровичъ.

(Род. 15 окт. 1868 г.).



Десятаго декабря 1910 года въ общинѣ сестеръ милосердія имени Кауфмана въ Спб. скончался П. А. Дилакторскій, первый библиографъ Сѣвернаго края. П. А. родился въ Кадниковѣ, гдѣ и служилъ въ земской управѣ, вскорѣ послѣ оставленія по болѣзни реального училища. Уже здѣсь, въ Кадниковѣ, подъ вліяніемъ, повидимому, извѣстнаго вологодскаго этнографа и натуралиста Н. А. Иваницкаго, покойный началъ заниматься собираніемъ этнографическаго матеріала и изученіемъ Вологодскаго края. Въ началѣ 90-хъ годовъ П. А. перѣхалъ въ Вологду и долгое время жилъ здѣсь случайными заработками, порой очень нуждаясь. Въ 1895 году онъ издалъ здѣсь литературно-научный сборникъ „Воложанинъ“, который, впрочемъ, успѣха не имѣлъ и далъ издателю одинъ убытокъ. Въ Вологдѣ П. А. уже серьезно занялся библиографіей Сѣвера и въ 1900 году издалъ первую свою библиографическую работу „Воложжане-писатели“,—матеріалы для словаря писателей уроженцевъ Вологодской губерніи. Работа эта, нечуждая крупныхъ недостатковъ и пробѣловъ,—безъ чего невозможно было обойтись, работая въ Вологдѣ,—все же обнаружила и громадную работоспособность и рѣдкую добросовѣстность и точность автора; нельзя не отмѣтить при этомъ и о скромности П. А.: онъ вовсе не включалъ въ указатель своихъ уже напечатанныхъ работъ. Одновременно П. А. работалъ надъ собираніемъ этнографическаго матеріала и вскорѣ ему удалось завести сношенія съ Академіей Наукъ, для которой впоследствии, переселившись въ Спб., онъ не мало поработалъ по литературѣ о Пушкинѣ и Ломоносовѣ. Въ концѣ 90-хъ годовъ П. А. открылъ въ Вологдѣ публичную библиотеку, ведя дѣло почти исключительно личными трудами. Въ 1903—904 году (приблизительно) А. М. принужденъ былъ библиотеку закрыть и продать, оставивъ себѣ лишь наиболѣе цѣнные книги и пригодныя для библиографическихъ работъ. Вскорѣ онъ уѣхалъ въ Спб., гдѣ рассчитывалъ ближе стать къ работѣ въ Академіи Наукъ и полнѣе выполнить широко задуманный библиографическій

даль здѣсь литературно-научный сборникъ „Воложанинъ“, который, впрочемъ, успѣха не имѣлъ и далъ издателю одинъ убытокъ. Въ Вологдѣ П. А. уже серьезно занялся библиографіей Сѣвера и въ 1900 году издалъ первую свою библиографическую работу „Воложжане-писатели“,—матеріалы для словаря писателей уроженцевъ Вологодской губерніи. Работа эта, нечуждая крупныхъ недостатковъ и пробѣловъ,—безъ чего невозможно было обойтись, работая въ Вологдѣ,—все же обнаружила и громадную работоспособность и рѣдкую добросовѣстность и точность автора; нельзя не отмѣтить при этомъ и о скромности П. А.: онъ вовсе не включалъ въ указатель своихъ уже напечатанныхъ работъ. Одновременно П. А. работалъ надъ собираніемъ этнографическаго матеріала и вскорѣ ему удалось завести сношенія съ Академіей Наукъ, для которой впоследствии, переселившись въ Спб., онъ не мало поработалъ по литературѣ о Пушкинѣ и Ломоносовѣ. Въ концѣ 90-хъ годовъ П. А. открылъ въ Вологдѣ публичную библиотеку, ведя дѣло почти исключительно личными трудами. Въ 1903—904 году (приблизительно) А. М. принужденъ былъ библиотеку закрыть и продать, оставивъ себѣ лишь наиболѣе цѣнные книги и пригодныя для библиографическихъ работъ. Вскорѣ онъ уѣхалъ въ Спб., гдѣ рассчитывалъ ближе стать къ работѣ въ Академіи Наукъ и полнѣе выполнить широко задуманный библиографическій

указатель всего Европейскаго Сѣвера Россіи*) (губ. Вологодская и Архангельская). Мы не знаемъ, закончилъ ли покойный эту работу; какъ объ этой работѣ такъ и о другомъ литературномъ наслѣдствѣ А. М. должны позаботиться общества изученія Сѣвернаго края и издать по крайней мѣрѣ сѣверо-русскую библиографію. Живя въ Спб. П. А. не переставалъ работать и въ періодическихъ изданіяхъ, преимущественно въ „Спб. Вѣдомостяхъ“; помѣщаемыя имъ здѣсь замѣтки о русскихъ писателяхъ почти всегда носили характеръ маленькаго ученаго изслѣдованія или серьезной научной справки. Не легко жилося П. А.: съ дѣтства угнетала его тяжелая неизлѣчимая болѣзнь (эпилепсія), а матеріальная нужда тяготѣла надъ нимъ непрерывно; въ Спб. пришлось и служить въ какомъ-то учрежденіи. Только тогда и отдыхалъ покойный, когда рылся въ книгахъ и фоліантахъ или когда мечталъ о томъ времени, когда онъ возвратится на горячо любимую родину...

Мазепинъ Евгеній Константиновичъ.

(Род. 20 ноября 1872 г.).

Мазепинъ родился въ Кадниковѣ, въ бѣдной мѣщанской семьѣ. Въ годы молодости Е. К. былъ сельскимъ учителемъ. Затѣмъ, стремясь къ самообразованію и къ болѣе широкой дѣятельности, онъ готовится въ Спб. учительскій институтъ и уже держитъ экзаменъ. Но тутъ здоровье измѣняется ему и онъ возвращается въ Кадниковъ, гдѣ и устраивается, въ концѣ 90-хъ годовъ, въ качествѣ частнаго повѣреннаго. Съ начала 900-хъ годовъ Е. К. серьезно отдается литературнымъ занятіямъ и его полубеллетристическія писанія, изъ которыхъ нѣкоторыя появились въ отдѣльныхъ изданіяхъ и носятъ иногда автобіографическій характеръ, обратили на себя вниманіе рецензентовъ лучшихъ повр. изданій. Искренній и горячій тонъ, благія намѣренія и близкое знакомство съ народной жизнью—все это было отмѣчено, и Мазепинъ имѣлъ успѣхъ. Въ 1906 году, желая приблизить къ народу хорошую книгу и хорошую газету Е. К. открываетъ въ Кадниковѣ книжную торговлю, не бросая въ то же время своей адвокатской практики. Матеріально стало жить легче. Но здоровье было уже подорвано безвозвратно. Годы нужды и тяжелаго труда, лучшіе годы, проведенные безъ личнаго счастья, терніи, неизбежно сопровождающіе у насъ въ Россіи каждый альтруистическій порывъ,—короче говоря, обычная горькая судьба русскаго человѣка, вышедшаго изъ народа, сдѣлали свое дѣло и Е. К. умеръ 18 іюля 1911 года отъ тяжелой внутренней болѣзни, 39 лѣтъ отъ роду.

Соколовъ, Иванъ Ивановичъ.

(† 3 сентября 1911 года).

И. И. съ 1892 года владѣлъ въ Вологдѣ лучшею типо-литографіей, а съ 1883 года началъ издавать „Листокъ объявленій“, перешедшій къ нему отъ П. А. Обнорскаго. „Листокъ“ былъ первымъ частнымъ періодическимъ изданіемъ Вологды и прекратился въ 1886 году, когда начала выходить первая въ Вологдѣ общественная и политическая газета „Сѣверная Земля“. И. И. былъ также однимъ изъ учредителей „Вологодской комиссіи по устройству народныхъ чтеній“ (въ 1893 году), слившейся въ послѣдствіи съ просвѣтительнымъ обществомъ „Помощь“, и оказалъ комиссіи не мало существенныхъ матеріальныхъ услугъ. И. И. Соколовъ много лѣтъ состоялъ гласнымъ Волог. Городской Думы.

*) Указатель этотъ онъ снабдилъ портретами выдающихся дѣятелей Сѣвера.

Вологодскій Молочнохозяйственный Институтъ.

Широко развившееся въ Западной Сибири и на Сѣверѣ Россіи промышленное маслодѣліе съ каждымъ днемъ ставитъ все новыя и новыя задачи передъ правительственными и общественными учрежденіями. Прежде всего, конечно, приходится обращать вниманіе на усовершенствованіе техники производства, на условія и требованія международного рынка. Съ послѣднимъ—особенно приходится считаться, ибо сливочное масло за послѣднее время является крупной статьей вывозной торговли. Въ 1910 г. вывезено масла только изъ Сибири 3,195,267 п., т. е. не менѣе какъ на 51,000,000 р., тогда какъ еще 12—13 лѣтъ тому назадъ вывозилось изъ Россіи не болѣе какъ на 5—6 милл. р. Сѣверное маслодѣліе также идетъ быстрыми шагами впередъ. Въ этомъ отношеніи является наиболѣе характерной Вологодская г., гдѣ за послѣднія десять лѣтъ производство почти удвоилось. Въ 1910 г. вывезено изъ Вол. губ. сливочнаго масла *только по жел. дорогѣ* 365,856 п., т. е. почти на 6,000,000 р., тогда какъ еще 10 лѣтъ тому назадъ вывозъ достигалъ лишь 244,000 пуд.

Но наряду съ увеличеніемъ вывоза и производства приходится по-прежнему отмѣчать недовѣріе къ русскому маслу и низкую расцѣнку не только на международныхъ рынкахъ, но и въ Россіи, особенно на столичныхъ рынкахъ, гдѣ, напр., финляндское масло постоянно расцѣнивается на 2—3 р. дороже Сибирскаго и Сѣвернаго; на международныхъ рынкахъ первосортное Сибирское масло котируется изъ году въ годъ на 1—2 руб. дешевле, чѣмъ Датское и др. Слѣдовательно, русское маслодѣліе ежегодно теряетъ до 5—6 милл. р. вслѣдствіе плохой техники и отсутствія достаточнаго числа специалистовъ и инструкторовъ. Но ихъ и не гдѣ было взять, т. к. въ Россіи не было ни одного спеціального учебнаго заведенія для подготовки довольно значительной и необходимой арміи инструкторовъ и специалистовъ молочнаго дѣла.

Только теперь, по истеченіи пятидесятилѣтняго періода самостоятельнаго развитія маслодѣлія, приступлено къ организациі перваго въ Россіи высшаго учебнаго заведенія „*Вологодскаго Молочнохозяйственнаго Института*“. Открытіе института ожидается въ 1914—5 гг.

Для многихъ кажется нѣсколько загадочнымъ открытіе института въ Вологдѣ, гдѣ, между прочимъ, не проявляютъ къ нему особаго интереса даже земскія и городскія самоуправленія.

Но въ этомъ отношеніи Главное Управление Земл. и Землеуст. поступило болѣе чѣмъ правильно и выборъ мѣста нужно считать безусловно удачнымъ.

Прежде всего, Вологда служитъ центромъ обширнаго и съ большимъ будущимъ Сѣвернаго маслодѣльнаго района и центромъ молочнаго скотоводства: Ярославскаго, Архангельскаго (Холмогорскаго) и Вологодскаго (Домшинскаго), затѣмъ она находится въ 15-ти часовомъ разстояніи отъ обѣихъ столицъ, мѣсто института расположено въ 3 верстахъ отъ желѣзнодорожн. платформы и центрѣ маслодѣльнаго района, въ имѣніи лучшаго въ губ. молочнаго скотоводства и маслодѣлія супруговъ Буманъ. Всѣ эти данныя безусловно говорятъ о положительной сторонѣ выбраннаго мѣста. Площадь купленнаго подъ институтъ имѣнія занимаетъ 520 дес. (изъ нихъ около 90 д. негодныхъ).

При институтѣ будутъ устроены научно-опытная молочнохозяйственная и зоотехническая станціи со стадомъ въ 200 головъ главнѣйшихъ русскихъ и иностранныхъ породъ; маслодѣльня и сыроварня, опытный скотный дворъ,

демонстративная молочня. Кроме того, будет организовано хозяйство скотоводственно-молочного направления (травосъятие, культура корнеплодов, улучшение лугов и пастбищ, культура болот). Затем, устроена низшая школа молочного хозяйства, которая, между прочим, будет служить объектом для практической подготовки тех слушателей, которые будут готовиться к педагогической деятельности. Будут устраиваемы 1—2 раза в год шестинедельные курсы по организации молочного хозяйства и скотоводства.

Следовательно, институт будет являться не только учебным, но и первым научным учреждением, где наряду с подготовкой лиц к научной и практической деятельности широко поставится изучение вопросов о нормальном составе молока, масла, об установлении состава русских кормов и т. д.

К особенностям института можно отнести еще и то, что здесь будет впервые открыт доступ женщинам на равных с мужчинами.

На оборудование зданий и на другие расходы правительством ассигновано на первое время больше 400 тыс. руб. В конце 1911 г. уже приступлено к подготовительным работам.

Жизнь и развитие института, несмотря на его высокие и очевидные задачи, во многом будут зависеть от руководителей, главным образом директора, особенно в первые дни его развития. Поэтому вполне естественный интерес вызывают указанные лица, и редакция Ежегодника считает необходимым поделиться с следующими сведениями.

Директором института назначен и уже исполняет свои обязанности Мих. Степ. Карпов. Он еще сравнительно молодой человек. В 1900 г. окончил Московский университет по естественному отделению физико-математического факультета и поступил в Московский Сельско-Хоз. Институт, который окончил в 1902 г. По окончании курса он был оставлен для подготовки к преподавательской деятельности по кафедре частной зоотехнии. По истечении двухлетней работы по представлению совета профессоров М. С.-Х. Инст. был командирован правительством за границу на два года для усовершенствования в зоотехнии. Среди прослушанных курсов профессоров, между прочим, слушал и Курс молочного хозяйства проф. Флейшмана и проф. Ганзена. Специальная работа вел у проф. Гагемана в Боннской академии и у проф. К. Лемана в Геттингенском университете. Имел печатные работы, как на русском, так и на немецком языках. По возвращении из заграничной командировки работа его протекала на должности старшего специалиста по с.-х. части (животноводства) Московск. г. и сверх штатного ассистента при М. С.-Х. инст.; исполняя последние обязанности получал командировки, как за границу, так и в Азию.

Управляющий хозяйством института М. Е. Казанский, агроном, состоял 17 лет управляющим у кн. Васильчикова в Новгородской губ.

Заведывающий молочной-хозяйственной опытной станцией Мих. Андр. Егунов—агроном, состоял ассистентом Ново-Александр. Института, по окончании последнего затем поступил в Москов. С.-Х. Институт, по окончании которого был ассистентом Новороссийского Университета, завывал испытательной станцией по молочному хозяйству в Курган, а до перевода в Вологду—в Ярославль. На другие должности назначен еще нет.

Постройка Института будет находиться в здании особо приглашенной Строительной Комиссии, в состав которой вошли: председатель—губ. предв. двор. А. Н. Нефлов, член гос. сов. А. К. Еремьев, предв. губ.

земск. упр. А. А. Можайскій, нач. упр. Зем. и Гос. Имущ. С. А. Суцевскій, городск. гол. Н. А. Волковъ, чл. губ. земск. упр. Н. М. Дружининъ, землевладѣлецъ Н. Я. Маслениковъ, ст. спец. по молочн. хоз. К. Х. Риффесталь, директоръ института, управляющій хозяйствомъ и завѣдыв. мол.-хоз. опытн. и зоотехнической станціями.

Положеніе о Вологодскомъ Молочнохозяйственномъ Институтѣ.

Высочайше утвержденное 3 іюня 1911 г.

(С. уз. 1911 г. № 125 ст. 1187).

І. Общія положенія.

1. Вологодскій молочнохозяйственный инстит. имѣеть цѣлью научную разработку вопросовъ молочнаго хозяйства и молочнаго скотоводства, а равно теоретическую и практическую подготовку образованныхъ дѣятелей по молочному хозяйству и молочному скотоводству.

2. Институтъ составляютъ учрежденія: 1) научно-опытныя—зоотехническая опытная станція и молочно-хозяйственная опытная станція и 2) учебныя—высшіе молочно-хозяйственные курсы, при которыхъ состоятъ: а) ферма со скотоводственнымъ и молочнымъ хозяйствомъ; б) химическая и бактериологическая лабораторіи; в) библіотека; г) кабинеты съ научными коллекціями и д) мастерскія.

При институтѣ состоятъ: 1) низшая молочно-хозяйственная школа и 2) временные курсы, на основаніи правилъ, утверждаемыхъ Департаментомъ Земледѣлія.

3. Средства института составляютъ: 1) суммы, отпускаемыя на его содержаніе изъ госуд. казн.; 2) капиталы и имущества, жертвуемые институту на опредѣленныя нужды, и доходы съ нихъ; 3) капиталы и имущества, принадлежащіе институту и не имѣющіе опредѣленнаго назначенія, и доходы съ нихъ; 4) доходы отъ книжной лавки (ст. 10) и отъ учебно-вспомогательныхъ опытныхъ учрежденій института; 5) плата, взимаемая за содержаніе въ общежитіи (ст. 23) слушателей и лицъ, временно допускаемыхъ къ занятіямъ въ учрежденіяхъ института на основаніи особыхъ правилъ, утверждаемыхъ главноуправляющимъ 3. и 3.

4. Институтъ состоитъ въ вѣдѣніи Гл. Упр. Землеустр. и Земл. по Деп. Земл.

5. Управление институтомъ ввѣряется директору, которому, какъ ближайшему начальнику института, подчиняются всѣ служащіе и учащіяся въ ономъ лица. Обязанности помощника директора возлагаются на одного изъ преподавателей.

6. Управление хозяйствомъ института возлагается на особаго управляющаго изъ числа лицъ съ высшимъ сельско-хозяйственнымъ образованіемъ.

7. Директоръ, преподаватели, завѣдывающіе опытными станціями и управляющій хозяйствомъ института опредѣляются Гл-мъ Землеустр. и Земл. ассистенты, лаборанты, врачъ, фельдшеръ, бухгалтеръ и мастера утверждаются Деп. Земл., по избраніи совѣтомъ института.

8. Для разрѣшенія дѣлъ по опытнo-научной, учебной и хозяйственной частямъ, при институтѣ состоятъ, подъ предсѣдательствомъ директора: совѣтъ опытныхъ станцій (ст. 15), педагогическій совѣтъ и хозяйственный комитетъ. Составъ и предметы вѣдѣнія педагогическаго совѣта и хозяйственнаго комитета опредѣляются Главноуправл-мъ Землеустр. и Земл.

Исполнение обязанностей секретарей означенных совѣтовъ возлагается на одного изъ членовъ cadaго изъ сихъ учреждений, по ихъ избранію.

На секретаря педагогическаго совѣта возлагается исполненіе обязанностей бібліотекаря.

9. Институтъ имѣетъ печать съ надписью вокругъ государственнаго герба: „Вологодскій Молочнохозяйственный Институтъ“.

10. Институту предоставляется издавать труды ученаго содержанія и имѣть на общемъ основаніи, книжную лавку.

11. Получаемыя институтомъ изъ-за границы печатныя произведенія, рукописи и повременныя изданія не подлежатъ разсмотрѣнію учреждений и лицъ по иностранной цензурѣ.

12. Институтъ имѣетъ право безошлинно выписывать изъ-за границы для своихъ надобностей, всякаго рода книги и другія учебныя пособия, химическія вещества, с.-х. машины и орудія, удобренія, растенія, сѣмена и прочія с.-х. произведенія съ соблюденіемъ правилъ, изложенныхъ въ статьяхъ 754 и 755 устава таможеннаго (св. зак., т. VI, изд. 1904 г. и по прод. 1908 г.).

II. Обь опытныхъ станціяхъ.

13. Общее руководство опытными станц. возлагается на Директора института. 14. Ближайшее завѣдываніе каждою опытною ст. поручается особому лицу, на отвѣтственности коего находится правильная постановка научной работы на станціи. 15. Обсужденіе общ. вопросовъ по постановкѣ научной работы на станціяхъ и массовыхъ наблюденій или опытовъ и опытно-научныхъ вопросовъ, поступающихъ на разрѣшеніе института отъ Г. У. З. и З. или отъ обществ. учреждений, возлагается на совѣтъ опытныхъ станцій. Въ случаѣ необходимости, въ совѣтъ могутъ быть приглашаемы, съ правомъ совѣщательнаго голоса, преподаватели высшихъ курсовъ (ст. 22), управляющій хозяйствомъ, а также мѣстные сельскіе хозяева и представители общественныхъ учреждений. 16. Опытныя станціи ежегодно принимаютъ желающихъ усовершенствоваться въ научныхъ работахъ по скотоводству и молочному хозяйству, на основаніи особыхъ правилъ, составляемыхъ совѣтомъ опытныхъ станцій и утверждаемыхъ Гл-мъ Земл. и Земл.

III. О высшихъ молочнохозяйственныхъ курсахъ.

17. На высшіе молочно-хозяйственные курсы принимаются лица обоого пола.

18. Лица, окончившія курсъ среднихъ или высшихъ сельско-хозяйственныхъ учебныхъ заведеній, а также сельско-хозяйственныхъ отдѣленій другихъ высшихъ учебныхъ заведеній, и пробывшія на практикѣ по молочному хозяйству не менѣе года, принимаются на курсы безъ предварительнаго испытанія. Условія и порядокъ приѣма лицъ, окончившихъ другія учебныя заведенія, устанавливаются педагогическимъ совѣтомъ и утверждаются Главноуправляющимъ Землеустр. и Земледѣліемъ.

Для изученія отдѣльныхъ частей курса могутъ быть допускаемы на курсы, въ качествѣ практикантовъ, сельскіе хозяева и другія лица.

19. Приѣмъ слушателей и слушательницъ и выпускные экзамены производятся осенью, въ концѣ cadaго учебнаго года.

20. Число слушателей и слушательницъ на курсахъ устанавливается Главн. Землеустр. и Земледѣліемъ.

21. Полный теоретическій и практическій курсъ продолжается одинъ годъ.

22. Преподаваніе теоретическихъ предметовъ и веденіе практическихъ занятій на курсахъ, по плану, выработанному педагогическимъ совѣтомъ и утвержденному Главноуправляющимъ Землеустройствомъ и Земледѣіемъ, возлагается на директора, преподавателей (въ числѣ ихъ—ветеринарнаго врача) и другихъ лицъ учебнаго персонала. Директоръ преподаетъ не болѣе четырехъ часовъ въ недѣлю.

23. При высшихъ молочнохозяйственныхъ курсахъ имѣется общежитіе; размѣръ платы за содержаніе въ общежитіи опредѣляется Главноуправляющимъ Землеустройствомъ и Земледѣіемъ.

24. Слушатели и слушательницы, прошедшіе курсъ наукъ на высшихъ молочно-хозяйственныхъ курсахъ, подвергаются испытанію въ особой экзаменационной комиссіи, въ присутствіи лица, назначеннаго Главноуправляющимъ Землеустройствомъ и Земледѣіемъ. Окончившіе съ успѣхомъ курсъ ученія получаютъ установленное удостовѣреніе и званіе ученаго специалиста по молочному хозяйству.

25. Къ испытанію въ означенной статьѣ 24 комиссіи допускаются также постороннія лица, удовлетворяющія условіямъ приѣма, указаннымъ въ статьѣ 18.

26. Слушатели и слушательницы, получавшіе казенную стипендію, обязаны, по окончаніи курса, прослужить одинъ годъ въ должностяхъ, соотвѣтствующихъ ихъ специальности, въ вѣдомствѣ Главнаго Управленія Землеустройства и Земледѣія. Главноуправляющему Землеустройствомъ и Земледѣіемъ предоставляется освобождать отъ обязательной службы тѣхъ изъ указанныхъ лицъ, въ службѣ коихъ Главное Управленіе не встрѣтитъ надобности.

Штатъ института*).

Директоръ имѣетъ содержаніе съ добавочными за руководство опытными станціями 4500 р., преподаватели, 3 лица по 1800 р., преподавателю, и. о. помощн. директора, добавочныхъ 500 р., преподавателямъ за практическія занятія: зимою 900 р., лѣтомъ 450 р., управляющій хозяйствомъ 2000 р., ассистенты, 2 лица по 900 р., бухгалтеръ (онъ же руков. практич. занятіями по бухг.) 720 р., ассистентамъ и бухгалтеру за практическія занятія: зимою 900 р., лѣтомъ 450 р., врачъ 900 р., фельдшеръ 600 р., мастера маслодѣлія, сыроваренія и скотоводства, 3 лица по 900 р., имъ же за руков. практич. занятіями: зимою 900 р., лѣтомъ 100 р., завѣдывающіе зоотехнической и молочной станціями, 2 лица по 2500 р., лаборанты станцій, 2 лица по 1000 р., секретарю педагогическаго совѣта (онъ же бібліотекаръ) добавочныхъ 300 р., секретарю совѣта опытныхъ станцій добавочныхъ 200 руб., на учебныя пособія и бібліотеку 2000 р., на содержаніе учебныхъ лабораторій 1000 р., на устройство экскурсій 500 р., содержаніе 10 казенныхъ стипендіатовъ 2000 р. Итого 35 тыс. руб.

Всѣ служащіе въ институтѣ пользуются казенными квартирами съ отопленіемъ.

*) 1) Кромѣ штатныхъ должностей, при В. М. Ин-тѣ будетъ также рядъ приглашенныхъ лицъ по найму, прикомандированныхъ и др.

2) Преподаваніе на кратковременныхъ курсахъ будетъ оплачиваться особо—по 10 руб. часъ.

3) Штатъ низшей молочной школы при В. М. Ин-тѣ, какъ особый, въ приведенный перечень не включенъ.



ТОРГОВЫЙ ДОМЪ

„Викторъ Ивановичъ Грачевъ и К^о“

WIKTOR IVANOVITSCH GRATSCHEFF & C^o.

ГОР. ВОЛОГДА.

□ □ ТОРГОВЛЯ □ □

хлѣбно-бакалейными товарами,

□ чаемъ и сахаромъ. □

□ □ ПРОИЗВОДСТВО □ □

сливочнаго масла собствен-

□ ныхъ заводовъ. □ □

**Покупка сливочнаго масла всѣхъ сортовъ
круглый годъ по наивысшимъ цѣнамъ.**

КРЕНДЕЛЬНОЕ и ПРЯНИЧНОЕ ЗАВЕДЕНІЯ.

Имѣю русскій телеграфный „КОДЪ“.

Телеграфный адресъ:

Вологда, Виктору Грачеву.

Телефонъ № 33.

ОПТОВО-РОЗНИЧНАЯ ТОРГОВЛЯ

аптекарескими, парфюмерными, оптическими товарами и принадлежностями для маслодѣлія

П Р О В И З О Р А

В. А. ПАЗДЗЪРСКАГО

ВЪ Г. ВОЛОГДѢ.

МАГАЗИНЫ: 1) Кирилловская улица, бывший Ржешотарскаго.

2) Гостиннодворская ул., бывший Гейльперинъ.



Поставка медикаментовъ и перевязочныхъ средствъ для больницъ и парходныхъ аптекъ.

Натуральная минеральная вода заграничныхъ и русскихъ источниковъ: НАРВАНЪ, ВОРЖОМЪ и ЭССЕНТУКИ.

НОВОСТИ ПАРФЮМЕРИИ РУССКИХЪ И ЗАГРАНИЧНЫХЪ ФАБРИКЪ.

ФОТОГРАФИЧЕСКІЕ АППАРАТЫ И ВСѢ ПРИНАДЛЕЖНОСТИ КЪ НИМЪ.

ОПТИКА: очки и пенсы по рецептамъ врачей. Бинокли и Барометры. Термометры компат. и мпцут. для измѣренія температуры тѣла. Бритвы лучшихъ фабрикъ и машинки для стрижки волосъ.

ХОЗЯЙСТВЕННЫЕ ПРЕДМЕТЫ: пров. масло, ваниль, шафранъ, перецъ, лавр. листь и проч. Настоящее деревян. масло; Галлипольское. Фруктовая эссенціи и равныя масла для кандитеровъ. Электрическіе звонки съ принадлежностями къ нимъ, номераторы и компатные телефоны.

БОЛЬШОЙ ВЫБОРЪ ГРЕБНЕЙ ГОЛОВНЫХЪ И ЗУБНЫХЪ ЩЕТОКЪ.

Резиновыя покрышки и камеры для велосипедовъ.

Принадлежности всѣ для маслодѣлія: Ареометры, термометры, щетки, пробники, резиновые кольца и проч.

ЦѢНЫ САМЫЯ ДЕШЕВЫЯ.

БЕНЗИНЪ ДЛЯ ДВИГАТЕЛЕЙ И ГАЗОЛИНЪ ДЛЯ ОСВѢЩЕНІЯ.

Елочные и Пасхальные товары.

РЕНСКИЙ ПОГРЕБЪ

ТОВАРИЩЕСТВА

И. В. Шваркова и С. И. Забьялова,

Вологда, Гостиннодворская площадь, д. Коковашина
(противъ колбасной Мазалева).

Оптово-розничная продажа всевозможныхъ
водочныхъ издѣлій:

наливокъ, коньяковъ, ликеровъ всѣхъ лучшихъ и
извѣстныхъ русскихъ и заграничныхъ фирмъ, а также
высшихъ сортовъ церковныхъ винъ.

ПИВО и ФРУКТОВЫЯ ВОДЫ ЛАНИНА.

Складъ Кавказскихъ и Крымскихъ виноградныхъ винъ.



МУЗЫКАЛЬНЫЙ и НОТНЫЙ
МАГАЗИНЪ

В. И. ЗАВОДЧИКОВА

въ г. Вологдѣ.

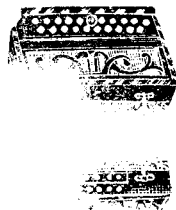

Б. Б. КАРНИБАДЪ.

ПАРИЖСКИЙ МАГАЗИНЪ и МАСТЕРСКАЯ
ДАМСКИХЪ и ДѢТСКИХЪ ШЛЯПЪ

Малая Петровка, д. Паничева, противъ мужской гимназии въ ВОЛОГДѢ.

Во всѣмъ сезонамъ громадный выборъ всевозможныхъ шляпъ по по-
слѣднимъ заграничнымъ моделямъ.

Принимаются передѣлки.

Девизъ магазина: ИЗЯЩНЫЯ РАБОТЫ, ДОСТУПНЫЯ ЦѢНЫ.

ТОРГОВЛЯ

Федора Ниловича Петрыгина

г. Вологда, Свѣтлый рядъ.

Продажа кубовой краски (индиго) и другихъ сухихъ и тертыхъ красокъ, оли- фы, обоевъ, посуды фар- форовой и хрустальной,	ламповаго товара, гармон- ныхъ принадлежностей, бахмутской соли, пергамента и проч. маслѣдныхъ принад- лежностей-оптомъ и въ розницу.
---	---

ЗАВЕДЕНІЕ

искусственныхъ минеральныхъ, фруктово-ягодныхъ
ВОДЪ, МЕДА, кваса ягоднаго и кваса хлѣбнаго**И. Д. Бекманъ**

въ Вологдѣ,

на Екатерининско-Дворянской ул., соб. домъ.

Воды и квасы вырабатываются на дистиллирован-
ной и кипяченой водѣ, изъ натуральныхъ продук-
товъ на лучшемъ головномъ сахарѣ.

Адресъ для телеграммъ: Вологда, Большакову.

Адресъ для писемъ: Вологда, Контора зав. Бекманъ.

МАГАЗИНЪ „БАЗАРЪ“

Я. Т. БОЖЕНКОВА, ВЪ ВОЛОГДѢ.

Гостиннодворская площадь, домъ Попова.

БОЛЬШОЙ ВЫБОРЪ ВЕЩЕЙ ДЛЯ ПОДАРКОВЪ.

ДѢТСКІЯ ИГРУШКИ.

ТУАЛЕТНЫЯ ВЕЩИ, ПИСЬМЕННЫЕ
ПРИБОРЫ, АЛЬБОМЫ И РАМКИ,
ВЕЩИ ИЗЪ НАСТОЯЩАГО НОВАГО
ЗОЛОТА, КАКЪ-ТО: ЦѢПИ, БРОШИ,
МЕДАЛЬОНЫ, БРЕЛОКИ И КОЛЬЦА.

ДУХИ, ОДЕКОЛОНЪ, МЫЛО, ЗЕРКА-
ЛА ТУАЛЕТНЫЕ И РАЗНЫЙ ГАЛАН-
ТЕРЕЙНЫЙ ТОВАРЪ, ЕЛОЧНЫЯ
УКРАШЕНІЯ, ПАСХАЛЬНЫЯ ЯЙЦА,
ИСКУССТВЕН. ПАЛЬМЫ И МНОГІЯ
ДРУГІЯ ВЕЩИ.

ЦѢНЫ БЕЗЪ ЗАПРОСА.

МАГАЗИНЪ и РЕНСКОВЫЙ ПОГРЕБЪ

Василія Дмитріевича Буткіка.

Противъ Александровскаго сада, въ корпусѣ бывш.
Кузнецовой, подъ гостиницей „Пассажъ“.

ИНОСТРАННЫЯ и РУССКІЯ ВИНА.

ЧАЙ, САХАРЪ и КОФЕ.

Табакъ, сигары и папирсы, колоніальный, бакалей-
ный, гастрономическій, кондитерскій, фруктовый и
мучной товары.

Телефонъ № 98.

НАСЛѢДНИКИ
Василія Ивановича Семенкова.

Вологда, Свѣтлый рядъ, собств. помѣщеніе.

Фирма существуетъ съ 1831 года.

ОПТОВО-РОЗНИЧНАЯ ТОРГОВЛЯ:

Шорные и Москательные товары. Строительные
 матеріалы. Валяная и резиновая обувь и др. товары.

Представительства по продажѣ:
ГЛУХООЗЕРСКАГО портландъ-цемента и **СНА-**
СТЕЙ БѢЛНЫХЪ и **смольныхъ** фабр. „**НЕВА**“.

ТЕЛЕФОНЪ № 52.

Телеграфный адресъ: ВОЛОГДА—СЕМЕНКОВЫМЪ.

Алексѣй Михайловичъ ПРЯДИЛОВЪ.

Г. Вологда, Желѣзный рядъ.

На ярмаркахъ: въ г. В.-Устюгѣ, с. Благовѣщенскомъ на р. Варѣ,
 г. Грязовцѣ и с. Троицѣ, Кадниковскаго уѣзда.

НОЖИ, ЗАМКИ, ТОПОРЫ, ДОЛОТА, пилы, напильники и
 др. инструменты. Утюги, подносы и проч. хозяйствен-
 ные принадлежности.

ТУЛЬСКІЯ, ЯРОСЛАВСКІЯ скобяныя издѣлія.

Сортировка **НОЖЕЙ** и **ЗАМКОВЪ** въ с. Павловѣ.

Въ магазинѣ Торговаго Дома

„М. ПЛОТНИКОВЪ и Д. КАТИНОВЪ“

(Вологда, Свѣтлый рядъ, №№ 3, 4, 5, 6 и 7-й)

полученъ громаднй выборъ обоевъ, новости послѣднихъ русииковъ всѣхъ стилей. Въ большомъ выборѣ дѣтскія коляски, шарабаны, велосипеды, крокеты, гамаки. Обыкновенныя и англійскія кровати русскихъ и заграничныхъ фабрикъ. Матрацы: мочальные, морской травы и пружинные, наматрасники волосяные и оленьей шерсти. Складъ вѣнскои мебели фабрикъ: Братья Тонетъ, Якова Иосифа Конъ, Войцѣховъ и др. Столярная и мягкая мебель Московскихъ и здѣшнихъ мастеровъ. Багетныя рамы для фотографическихъ портретовъ и группъ. Приѣмъ на увеличеніе портретовъ Петербургскаго Художественнаго Артистическаго Ателье.

ПЕРВОКЛАСНЫЙ

Германскій цементъ марокъ: «Медвѣдь и Левъ»

Русскій—завода Ключе.

Чай, сахаръ. Малярныя краски въ сухомъ и тертомъ видѣ, индиго (кубовая краска). Посуда фарфоровая, фаянсовая, хрустальная и эмалированная. Иконы, кіоты и церковная утварь. Самовары, подносы, тазы, подсвѣчники. Ножи, лампы, всевозможныя хозяйственныя принадлежности, умывальники, зеркала, дорожныя ремни, нортъ-пледы, сундуки, чемоданы, багеты, ковры, клеенка, бронза, мельхиоръ. Канцелярскія принадлежности. Линолеумъ. Пергаментъ. Соль бахмутская. Мыло. Масло гарное и галипольское. Кабинетныя, туалетныя и др. для подарковъ вещи.

Представительство по ПРОДАЖѢ ОХОТНИЧЬЕГО ПОРОХА Русскаго Общества.

Цѣны на всѣ товары крайне умѣренныя.

МАГАЗИНЪ ОБУВИ, ПОЛОТНА, ГАЛАНТЕРЕЙНЫХЪ И
ДРУГИХЪ ТОВАРОВЪ

И. ГУСЕВЪ и К^о.

Вологда, Мануфактурный рядъ, соб. домъ, подъ гостиницей
«СЛАВЯНСКАЯ».

ЛУЧШАЯ ВЪ ВОЛОГДѢ

О Б У В Ъ

МУЖСКАЯ, ДАМСКАЯ и ДѢТСКАЯ
у

В. В. АЛЕКСѢЕВА.

Магазинъ открытъ съ 1 ноября 1910 г.

РЕЗИНОВЫЯ ГАЛОШИ всѣхъ фабрикъ.

Вологда, Кирилловская ул., д. бывший Ржешотарскаго.

Складъ мануфактурныхъ товаровъ и
оптово-розничная торговля

Дмитрія Иваховича Борисовскаго

ВЪ ВОЛОГДѢ,

во дворъ Ярмарочнаго дома, въ ярмарку на площади противъ Ярмарочнаго дома.

Адресъ для писемъ:

Вологда, Д. И. Борисовскому.

ПИВОВАРЕННЫЙ ЗАВОДЪ
и заведение искусственныхъ минеральныхъ и
фруктово-ягодныхъ водъ

„Новая Богемія“
И. О. ВОДЕНКО

въ г. Вологдѣ.

ВЫСШАЯ НАГРАДА БОЛЬШАЯ ЗОЛОТАЯ МЕДАЛЬ



Grand Medalis Paris 1905 г.

БОЛЬШАЯ СЕРЕБРЯНАЯ МЕДАЛЬ

На С.-Х. В. въ г. Вологдѣ 1910 г.

Телефоны №№ 116 и 141.

ТРЕБУЙТЕ ВЪЗДѢ.

пиво, фруктово-ягодныя воды и напитки разн.
сортовъ высшаго качества внѣ конкуренціи.

|| ПИВО: КАБИНЕТНОЕ, ||
|| ЧЕРНОЕ и ПОРТЕРЪ. ||

==== Складъ въ гор. Тотъмѣ. ====

Вода на заводахъ изъ городского водопровода.

МАГАЗИНЪ
 „ОБОРОТЪ МАНУФАКТУРЫ“
 В. А. Рождественскаго.

ВОЛОГДА,

Гостинодворская площадь, подъ театромъ „АПОЛЛО“.

Продажа суконныхъ, шерстяныхъ, бумажныхъ, полотняныхъ и платочныхъ товаровъ.

ВСѢ НОВОСТИ СЕЗОНА.

Цѣны вѣ конкуренціи.

Представительство по оптовой продажѣ товаровъ Томашевскихъ, Бѣлостокскихъ и Лодзинскихъ фабрикъ.

Телефонъ № 41.

Т-во Бр. НОБЕЛЬ.

Контора въ ВОЛОГДѢ, Московская ул., д. Н-въ Соколова.

ПРОДАЖА НЕФТЯНЫХЪ ПРОДУКТОВЪ.

КОЖЕВЕННАЯ ТОРГОВЛЯ
Н. Ф. ШАЛЫГАНОВА
 ВОЛОГДА.

СПЕЦІАЛЬНАЯ ОПТОВО-РОЗНИЧНАЯ ТОРГОВЛЯ

всевозможными принадлежностями для ручного производства механической обуви. Всевозможныя цвѣтныя и черныя заграничныя кожи. Колодки деревянные разныхъ фабрикъ и фасоновъ, а также и приѣмъ оныхъ для обивки. Кремъ, мазь, вакса, мазь для чистки металловъ и проч. принадлежн. кожевеннаго производства.

АДРЕСЪ ДЛЯ ТЕЛЕГРАММЪ: ВОЛОГДА—ШАЛЫГАНОВУ.

МНОГО ДЕНЕГЪ

сберегаютъ маслодѣльные заводы
при употребленіи сепараторовъ

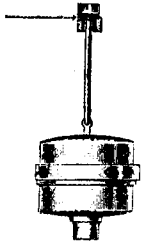

Оригиналъ МЕЛОТТЪ

(съ ВИСЯЧИМЪ барабаномъ).

350.000

„МЕЛОТТЪ“

ВЪ УПОТРЕБЛЕНИИ.

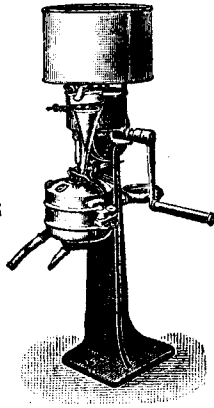

500

первыхъ наградъ.

МНОГО ДЕНЕГЪ

ТРАТЯТЪ ЕЖЕГОДНО МАСЛОДѢЛЬНЫЕ ЗАВОДЫ при примѣ-
неніи сепараторовъ, имѣющихъ СТОЯЧІЙ барабанъ
(какъ показано на рисункѣ).

Всѣ подробности требуйте бесплатно отъ
ТОРГОВАГО ДОМА
по продажѣ сепараторовъ
завода Юлія МЕЛОТТЪ

БЕРГЪ и ШТРЕКЭЙЗЕНЪ.

Покровка, д. Линевой, № 2.

Оптовый складъ принадлежностей молочнаго хозяйства.

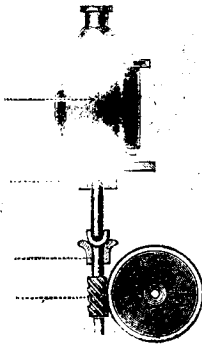

Александръ Павловичъ САМАРИНЪ.

Вологда, Московская улица.

МАГАЗИНЪ ЧАСОВЪ, ШВЕЙНЫХЪ МАШИНЪ ВСѢХЪ СИСТЕМЪ, ЗОЛОТЫХЪ, БРИЛЛИАНТОВЫХЪ И СЕРЕБРЯНЫХЪ ВЕЩЕЙ И
ЦЕРКОВНОЙ УТВАРИ.

Покупка драгоценныхъ камней, золота и серебра въ вещахъ и монетъ.

При магазинѣ имѣется мастерская.

Принимаются заказы на церковную утварь, золочение и серебрение ея и на всевозможныя золотыя и серебряныя вещи

Починка часовъ, музыкальныхъ ящиковъ и ШВЕЙНЫХЪ машинъ.

Нижегородско-Самарскій Земельный Банкъ

выдаетъ ссуды подъ залогъ земель и недвижныхъ имуществъ.

За справками обращаться къ агенту АНАТОЛІЮ ПАВЛОВИЧУ ПОПОВУ, въ г. Вологдѣ, угловый домъ у ц. Николая Чудотворца, что на Глинкахъ.

Телефонъ № 198.

За доброкачественное производство
тыми и серебры



фирма награждена многими золотыми медалями.

М. Г. И.

ФИРМА СУЩЕСТВ. СЪ 1860 Г.

ПРОИЗВОДСТВО СУСАЛЬНОГО ЧЕРВОННАГО ЗОЛОТА, ДВОЙНИКУ И СЕРЕБРА

А. А. КНЯЗЕВА

г. Пошехонье, Яросл. губ. Отдѣленіе въ г. Вологдѣ, Московская ул.

Г.г. иногородніе попутатели могутъ получать товаръ черезъ почту.

Заказы исполняются немедленно.

ПРЕЙСЪ-КУРАНТЪ ВЫСЫЛАЕТСЯ БЕЗПЛАТНО.

Почтовый адресъ: Г. Пошехонье, Яросл. губ., Николаю Викентьевичу Сергѣевскому.

Для телеграммъ: Пошехонье, Сергѣевскому.

Иванъ Алексѣевичъ Лыткинъ.

Производство: каменныхъ, печныхъ и штукатурныхъ работъ.

Продажа: цемента, извести, алебаstra, огнеупорнаго кирпича и глины и проч. строительныхъ матеріаловъ.

ВОЛОГДА, Дмитріевская набережная, собств. домъ.

Чугунно-мѣдно-литей- ный заводъ

И МЕХАНИЧЕСКАЯ МАСТЕРСКАЯ

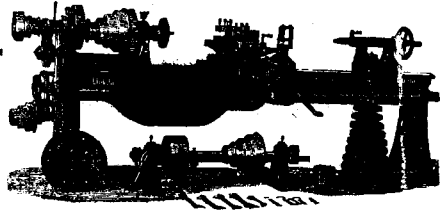

Г. С. СЕВАСТЬЯНОВА

ПРИНИМАЕТЪ ЗАКАЗЫ НА ВСЕВОЗМОЖНОЕ ЧУГУННОЕ И МѢДНОЕ

ЛИТЬЕ. Составленіе смѣтъ на механическ. и электрич оборудованіе заводовъ, мастерскихъ и проч. Технические совѣты — безплатно, имѣются специалисты инженеры.

РЕМОНТЪ ПАРОХОДОВЪ

Малая Духовская, собств. домъ.

Телефонъ № 67.

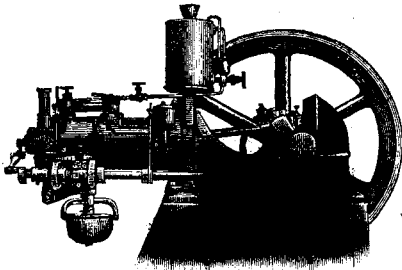

ВНОВЬ ОТКРЫТЫЙ МАГАЗИНЪ

МУЖСКОГО, ДАМСКАГО И ДѢТСКАГО ГОТОВАГО ПЛАТЯ

Б. Я. Р У Ж Ж Е.

Вологда, Каменный мостъ, противъ гостиницы «Эрмитажъ».

Для приѣма заказовъ имѣется всегда

БОЛЬШОЙ ВЫБОРЪ

сукна, трико, драпу, плюша и
МѢХОВЫХЪ ТОВАРОВЪ.

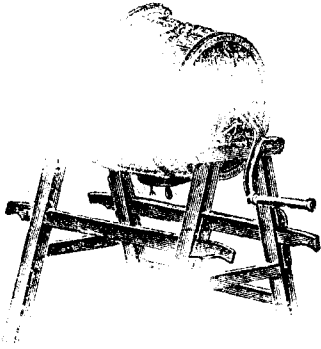

БОНДАРНАЯ МАСТЕРСКАЯ

А. В. Гладышева и Е. Н. Горшкова

Московская ул., д. Сахарнова.

Принимаетъ заказы на дубовую посуду: пивныя и винныя бочки. Исполняются по крайне сходнымъ цѣнамъ всевозможныя бондарныя работы: маслобойки, маслообработники—пресса, чаны, баки, боченки, формы для масла и проч.

Поставляютъ бондарныя издѣлія на складъ Бюро Волг. О-ва С. Х.

ПОЛНАЯ ГАРАНТІЯ ЗА ПРОЧНОСТЬ И КАЧЕСТВО РАБОТЫ.

СКОРОПЕЧАТНЯ и ГРАВЕРНО-КАУЧУКОВОЕ ЗАВЕДЕНІЕ

А. И. ЛИВШИЦЪ,

Вологда, Кирилловская ул., д. Паничева.

Выполненіе всевозможныхъ типографскихъ работъ, каучуковыхъ и металлическихъ штемпелей.

Складъ готовыхъ книгъ и бланковъ для кредитныхъ и ссудо-сберегательныхъ Т-въ, маслодѣльныхъ артелей и для счетоводства по всемъ отраслямъ сельскаго хозяйства.

Прейсъ-курранты по требованію бесплатно.

ФАБРИЧНЫЙ МАГАЗИНЪ

Александра Александровича КРЫЛОВА

ВОЛОГДА, Ярмарочный дворъ.

ОПТОВО-РОЗНИЧНАЯ ПРОДАЖА

мануфактурныхъ товаровъ Московскихъ, С.-Петербургскихъ, Лодзинскихъ и Иваново-Вознесенскихъ фабрикъ.

Складъ лоскута, браку и ваты.

Для артелей и кооперативовъ исключительныя условія.



Парижъ 1900 г.
GRAND PRIX.



за 1882 г.

за 1896 г.

ТОРГОВО-ПРОМЫШЛЕННОЕ ТОВАРИЩЕСТВО

„Бр. В. и Н. БЛАНДОВЫ“

Москва, Лубянской проездъ, д. № 19.

Производство и торговля молочными продуктами:
МОЛОКО, СЫРЪ, МАСЛО.

Фабрика ПОСУДЫ и ПРИНАДЛЕЖНОСТЕЙ молочнаго хозяйства.
ПОЛНОЕ ОБОРУДОВАНИЕ сыроваренъ и маслодѣленъ ручныхъ
и паровыхъ.

СМЪТЫ БЕЗПЛАТНО.

ОТДѢЛЕНИЯ: въ Ростовѣ на Дону, Кисловодскѣ (с. домъ), Эссентукахъ, Саратовѣ, Самарѣ,
Киевѣ, Харьковѣ, Одессѣ, Баку. Въ Сибири для покупки масла—г. Бйскъ, Томской г.
Представителемъ въ Сибирь по продажѣ принадлежностей молочнаго хозяйства—„Т. Д.
АЛЬФА-НОВБЕЛЬ“ въ г. Омскѣ.

Иллюстрированные прейсъ-курранты высылаются по требованію бесплатно.

ОТКРЫТО первое въ г. Вологдѣ САМОВАРНОЕ ЗАВЕДЕНІЕ

Александра Александровича МОЛЧАНОВА.

Калашная улица, свой домъ.

ПРОИЗВОДСТВО

разныхъ самоваровъ разныхъ фа-
брикъ: вазовые, банковые, рюм-
ки и обыкновенные.

Цѣны самыя умѣренныя.

Пріемъ починокъ.

Луженіе и никелированіе разной мѣд-
ной посуды.



Карлъ Карловичъ Озолъ

въ ВОЛОГДѢ, Московская улица, советв. домъ.

Покупка всякихъ сортовъ сливочнаго масла и голландскаго сыра по высшимъ существующимъ цѣнамъ, а также на годъ по условной цѣнѣ. Соорганизовавшимся артелямъ оказываетъ поддержку какъ деньгами, такъ и товарами.

Производство масла собственныхъ заводовъ.—Экспортъ за границу.—Имѣются всегда на складѣ лучшіе сепараторы „АЛЬФА-ЛАВАЛЬ“, всѣ принадлежности для оборудованія маслодѣлень и прочее.

ОТДѢЛЕНІЯ: въ С.-Петербургѣ (Садовая 32), въ Москвѣ, Кіевѣ, Омскѣ и Барнаулѣ.

МѢХОВОЙ МАГАЗИНЪ
ПОДЪ ФИРМОЮ

„БРАТЯ НЕЧАЕВЫ“.

СУЩЕСТВУЕТЪ СЪ 1800 ГОДА.

МѢХОВЫЕ ТОВАРЫ.

ВСѢХЪ СОРТОВЪ ВЫДѢЛКИ СОБСТВЕННОГО СКОРНЯЖНАГО ЗАВОДА.

ВОЛОГДА, Гостинодворская площадь, д. Гусева.

ПРОДАЖА КИРПИЧА СОБСТВЕННЫХЪ ЗАВОДОВЪ.

К О Н Т О Р А

ДЛЯ НАЙМА ПРИСЛУГИ
и друг. служащихъ Л. М. Андреевой,

находится въ г. Вологдѣ, по Зосимовской улицѣ, въ домѣ священника
Озеркова (во флигелѣ).

Контора открыта ежедневно съ 10 час. утра до 4 час. пополудни, кромѣ
воскресныхъ и праздничныхъ дней.

МОСКОВСКИЙ АПТЕКАРСКИЙ МАГАЗИНЪ

Вологда, Московская ул., д. № 32.

==== Новости русской и заграничной парфюмерии и косметики. ====

Большой выбор дамских гребней и гребенокъ, головныхъ, платяныхъ и зубныхъ щетокъ, карманныя и туалетныя зеркала.

ОПТИКА: очки и пенсне подбираются точнымъ аппаратомъ и отпускъ по рецептамъ г.г. врачей.

БИНОКЛИ, термометры комнатные, оконные, ванныя и для измѣренія температуры тѣла.

Хозяйственные предметы. Дезинфекціонныя средства. Натуральныя минеральныя воды и соли для ваннъ.

Бритвы и машинки для стрижки волосъ.

Доставка на домъ бесплатно.

ТЕЛЕФОНЪ № 290.

Давидъ Михайловичъ Шишкаревъ

г. Вологда, Екатерининская-Дворянская ул., собств. домъ.

Телефонъ № 151.

Фирма существуетъ съ 1877 года.

Предлагаетъ **КИРПИЧЪ** собствен. заводовъ, за высокое качество котораго получилъ Похвальный листъ на Вологодской Сельско-хозяйственной Выставкѣ 1910 года.

СКЛАДЪ лѣсныхъ строительныхъ матеріаловъ и дровъ.

Покупка и продажа хлѣбныхъ товаровъ въ зернѣ: ОВСА, РЖИ и проч.

ТОРГОВЛЯ

бакалейными и колониальными товарами.

ГРАНДЪ ЭЛЕКТРО-ТЕАТРЪ

„Аполло“

г. Вологда, Ярмарочная площадь.

Всегда непрерывно смѣняющіяся прекрасныя впечатлѣнія.

Только въ АПОЛЛО

можно видѣть постоянно роскошную, обширную и интересную программу картинъ.

Картинь демонстрируются подь аккомпаниментъ піанино, скрипки и віолончель.

Начало сеансовъ въ будни съ 4 ч. дня, а въ праздничные и воскресные дни съ 1 ч. дня до 12 ч. ночи.

— Программа и либретто картинъ доставляются на домъ. —

Телефонъ № 286.

ВТОРОКЛАССНЫЙ РЕСТОРАНЪ-ГОСТИНИЦА

„Москва“

Якова Афанасьевича Смирнова.

Имѣются №№, билліардъ, кухня, на каковую обращено особое личное мое наблюденіе.

Вина заграничныхъ и русскихъ погребовъ.

Въ центрѣ г. Вологды, 2-ой уч., уголь Гостиннодворской и Благовѣщенской ул.

Торговля производится съ утра до 12 час. ночи.

АКЦИОНЕРНОЕ ОБЩЕСТВО
машиностроительный заводъ
И. и К. Г. БОЛИНДЕРЪ
≡ НЕФТЯНЫЕ ДВИГАТЕЛИ. ≡

Представитель К. С. Линдорфъ.

В.-Устюгъ, Пивоваренный заводъ Зебальдъ.

ВНОВЬ ОТКРЫТА КОНТОРА

ДЛЯ НАЙМА ПРИСЛУГИ.

Адресъ: 2-й уч., Большая Благовѣщенская ул., домъ А. В. Баженовой,
во дворѣ во флигелѣ вверху.

Контора открыта въ будни съ 9 ч. утра до 4 ч. вечера, а въ праздники
съ 2 ч. пополудни до 4 ч. вечера.

Торговля А. И. Козлова

въ г. Вологдѣ, подъ рестораномъ „Пассажъ“.

Туалетныя и простыя мыла.

Духи, одеколонъ, пудра и другіе товары.

Освѣтительные матеріалы.

Торгово-Промышленная фирма г. В.-Устюга.

ТОРГОВЫЙ ДОМЪ
Братья М. Г. и И. Дербеневы и Ко
въ В.-Устюгѣ.

ТОРГОВАЯ:

Суконными, шелковыми, шерстяными, бумажными, полотняными и проч. мануфакт. товарами; мѣхами, швейными машинами, самоварами, церковной утварью, парчой и всевозможной мебелью.

ПОСТОЯННАЯ ТОРГОВАЯ:

въ В.-Устюгѣ, Устьесольскѣ, Яренскѣ, Сольвычегодскѣ, Красноборскѣ и Котластѣ.

На ярмаркахъ:

въ Сольвычегодскѣ, Красноборскѣ, Ваягортѣ, Устьвымѣ, Шебдинѣ, Сереговѣ, Стрѣльнѣ, Визеньгѣ, Пыелдинѣ, Туглимѣ, Левѣ и всѣхъ Югскихъ, Никольскаго уѣзда.

Ф. К.

ТИПОГРАФІЯ. ЛИНОВКА.

ГЛЕЗЕРЪ.

Быстрое и аккуратное исполненіе типографскихъ работъ.

НОВѢЙШІЕ ШРИФТЫ.

Успенская ул., себств. домъ (близъ Успенскаго собора).

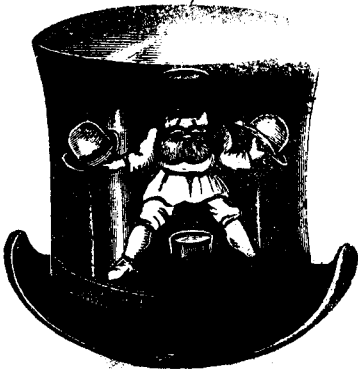

МАГАЗИНЪ

Николая Арсеньевича Хохлова

въ В.-УСТЮГѣ, Успенская ул., д. Рождеств. церкви.

ШЛЯПЫ, ШАПКИ и ФУРАЖКИ, ГОТОВАЯ
ОДЕЖДА, ШАРФЫ, БАШЛЫКИ, ПЕРЧАТКИ.
ЗОНТЫ и ПРОЧ.

Въ ярмаркахъ:

г.г. Сольвычегодскѣ, Дальскѣ, Красноборскѣ, с.с. Устьвыми, Ваягортѣ и друг.

БЫВАЯ ВЪ Г. В.-УСТЮГѣ СЛѢДУЕТЪ

СТРИТЬСЯ, БРИТЬСЯ и ПРИЧЕСЫВАТЬСЯ ТОЛЬКО ВЪ МОСКОВСКОЙ ПАРИКМАХЕРСКОЙ
Н. М. ФИЛИМОНОВА.

ЧИСТОТА и АККУРАТНАЯ РАБОТА! САМАЯ ТЩАТЕЛЬНАЯ ДЕЗИНФЕКЦІЯ ИНСТРУМЕНТОВЪ и ПР.

Торгово-Промышленные фирмы г. В.-Устюга.

Н. Кушеверскій

въ Великомъ Устюгѣ и Архангельскѣ

Уголь Преображенской и
Рождественскаго переулка.

Троицкій проспектъ.

Имѣетъ въ большомъ выборѣ посуду,
лампы и хозяйствен. принадлежности.

ТОРГОВЛЯ Н. Н. НОГОТКОВА

въ В.-Устюгѣ.

ные, оконные и печные приборы. Водопроводныя принадлежности.
овое желѣзо: литейное, круглое, квадратное и др. Желѣзо: котель-
сосудное, листовое, шабальное, листовое, кровельное, матовое,
кованное, кованое. Проволока, олово, свинецъ, цинкъ, чугунъ,
льгеръ, медь, олово. Болты, гайки, шайбы, заклепки, гвозди.
и рабоч. орудия: земская и городская, ремни разные. Сухія и тер-
краск. лаки, краски, азъ колесная, лаки, стекла, цементъ, огнеупор-
кирпичи, кирпичи. Самовары, чайники, тазы, подносы, котлы,
и, коф. самовары, и эмалированная посуда. Топоры
н. у. топоры, ломы, молотки, наковальни, мѣхи куз-
те. бѣстовый, шведскій и обыкновенный. То-
ма дверная и оконная, хомутики, под-
иные товары. Хлѣбное: пшено, солодъ,
сахаръ и проч. товары.

вѣжимъ
ну,

собств. д.

адресъ: В.-УСТЬЮГЪ, Н. Н. НОГОТКОВУ.

Торгово-Промышленные фирмы г. В.-Устюг

ТОРГОВО-ПРОМЫШЛЕННОЕ ТОВАРИЩЕСТВО

„НОВАТОРЪ“

въ великомъ устюгѣ, вологодской губернии.

Паровой заводъ, вырабатывающій клееную фанеру
пластную и многопластную для разныхъ укупорочныхъ
ящичковъ и столярныхъ издѣлій.

МАГАЗИНЪ ГОТОВОГО ПЛАТЬЯ

Серапіона Николаевича Хруста

въ г. В.-Устюгѣ, Преображенская ул., домъ Глушкови

выборъ мужского, дамского и дѣтскаго готоваго платья всѣхъ стилей
а также на нихъ принимаются заказы въ собственной мастерской
Вещи изъ вулканизованно-прорезиненной склеенной матеріи
накидки, плащи резиновые и вискатиновые.

Большой выборъ муфтъ, горжетокъ, боа и мѣхового товара

Аптекарскій магазинъ В. Ф. Ротен

В.-Устюгѣ, Преображенская ул., д. Ярцева.

Всевозможные аптекарскіе товары
ПАТЕНТОВАННЫЯ СРЕДСТВА.



МИНЕРАЛЬНЫЕ ВОДЫ.



ВСѢМЪ ЗАѢЗЖАЮЩИМЪ

□ □ □ въ г. В.-УСТЮГѢ □ □

РЕКОМЕНДУЕТСЯ ОБРАЩАТЬСЯ за
терскимъ товаромъ

къ **Е. П. ТРЯПИЦИ**

въ центрѣ города, Торговый пер., 1

Такса для извозчиковъ города Вологды.

	ЛѢТОМЪ.		ЗИМОЮ.	
	Днемъ.	Ночью.	Днемъ.	Ночью.
	Копѣйки.			
Одинъ конецъ въ городѣ. (Ночнымъ временемъ считается время съ 1 час. ночи до 7 утра)	20	30	15	25
Въ часть. (Время менѣе часа считается за часть. При ѣздѣ свыше часа времени, не превышающее 30 мин., счит. за 1/2 часа, а болѣе за цѣлый часъ)	40	60	30	45
На кладбище, въ Дюдикову пустынь, каторжную тюрьму, тюремный замокъ, дер. Кобыляшино:				
а) изъ смежнаго, прилегающаго къ нимъ участка или обратно	25	40	20	30
б) изъ другихъ не смежныхъ участковъ и обратно	30	45	25	40
На вокзалъ къ поѣзду, или на пристань къ пароходу, туда и обратно изъ I участка	30	45	25	40
II и III	40	60	35	55

Въ первые три дня Рождества Христова, Пасхи, Новый годъ и послѣдніе три масляницы часовая плата по городу назначается 75 копѣекъ.

Росписание (зимнее) прихода и отхода поѣздовъ со станцій: Вологда, Архангельскъ, Урочь-Ярославль, Вятка, Луза (на В.-Устюгъ) и Котласъ.

Вологда*).

Отходятъ.	Почто- вый.	Пас- сажиръ	Приходятъ.	Почто- вый.	Пас- сажиръ
Въ Ярославль	2.48 д.	1.17п.	Изъ Ярославля	2.15д.	3.42п.
» Петербургъ	3.35 д.	12.46п.	» Петербурга	1.40д.	4.15д.
»	—	4.40д.	»	—	6.05в.
» Вятку	3.00 д.	4.45у.	» Вятки	2.13д.	12.20п.
» Архангельскъ	2.55 д.	—	» Архангельска	2.20д.	—
Вятка.					
Въ Вологду	9.45в.	7.45у.	Изъ Вологды	7.05у.	9.10в.
» Котласъ	9.56в.	—	» Котласа	6.48у.	—
Ярославль.					
Въ Вологду	6.20у.	7.55в.	Изъ Вологды	10.35в.	9.95у.
» Москву	1.00п.	12.25д.	—	—	—
» Рыбинскъ	5.15д.	9.05у.	—	—	—
Архангельскъ.					
Въ Вологду	5.20д.	—	Изъ Вологды	12.22д.	—
Луза (на В.-Устюгъ и Лальскъ).					
Въ Вятку	7.44у.	—	Изъ Вятки	9.28у.	—
Котласъ.					
Изъ Вятки	12.11д.	—	Въ Вятку	4.37д.	—

*) Скорый поѣздъ Петербургъ-Иркутскъ ходитъ разъ въ недѣлю, изъ Вологды на Петербургъ въ воскресенье 4.45 у., на Вятку съ субботы на воскресенье 2.16 п.

Время указано по С.П.В. времени; чтобы получить Вологодское, нужно прибавить 40 минутъ.

Поставщикъ
Союза Сибирскихъ маслодѣльныхъ артелей.

Поставщикъ ПРОСЛАВСКОЙ
организации по устройству молоч. артелей.



1.250.000 въ употребленіи
930 высшихъ наградъ за проч-
ность конструкціи чистоту
обезжириванія легкость хода
простоту и удобство
чистки.

АЛЬФА-ЛАВАЛЬ

СЕПАРАТОРЪ

Поставщикъ Вологодскаго Общества Сельскаго Хозяйства.

Торг. д. „Альфа-Нобель“ С.-Петербургъ.

Машины, посуда и принадлежности молоч-
наго хозяйства.

Каталоги, проспекты и смѣты бесплатно.

КАРТА Вологодской губернии.

Масштабъ
1:300,000
60 верстъ въ англ. миляхъ



Условные знаки:
 — Железныя дороги
 — Дороги
 - - - - - Границы волостей.

Списокъ волостей въ Вологодской губернии по алфавиту (съ дополненіями по 1-ое ноября 1910 года).

№ волости по картѣ	ВОЛОСТИ.	№ волости по картѣ	ВОЛОСТИ.	№ волости по картѣ
В. Устюгскій уѣздъ.				
2	Богоуленская	у	15	Папуловская
3	Вострая	у	8	Приводинская
9	Воложемская	у	4	Страдная
16	Грибошинская	у	11	Трегубовская
6	Заблдинская	у	7	Удимская
5	Нестеферовская	ш	12	Устьалексѣевская
1	Нюксенская	у	14	Цѣляковская
13	Палемская	у	10	Шемодская
Никольскій уѣздъ.				
29	Александровская	у	10	Лузинская
5	Аргуновская	у	8	Носковская
6	Байдаровская	у	25	Павинская
4	Бобровско-Захаровская	у	7	Пермская
1	Березниковская	у	17	Плесовская
21	Верхотомско-Поломск.	ш	15	Погоская
27	Вознесенская	у	2	Подболотная
20	Волмановская	ш	18	Подосиновская
13	Городецкая	у	9	Родюнская
22	Ентальско-Бакшеевская	у	30	Соловецкая
23	Езевская	у	16	Утмановская
3	Кемская	у	28	Черновско-Николаевская
11	Кишинская	у	14	Шестаковская
24	Лапшинская	ш	12	Шонско-Николаевская
26	Леденская	ш	19	Щеткинская
Сольвычегодскій уѣздъ.				
10	Алексѣевская	ш	21	Метлинская
2	Афанасьевская	у	3	Нижне-Томская
18	Березаводская	ш	24	Никольская
23	Бѣловская	ш	25	Покровская
9	Великосельская	ш	1	Пучужско-Петропавловск.
5	Верхотомская	у	11	Ракульская
15	Вершинская	у	20	Рябовская
22	Воробинская	у	14	Семеновская
17	Гавриловская	у	19	Слободчиковская
16	Горковская	у	12	Тимошинская
26	Ильинско-Подомская	ш	4	Федьковская
13	Корниловская	у	8	Фоминская
6	Ляховская	у	7	Черевковская
Яренскій уѣздъ.				
13	Айкинская	у	19	Палевицкая
1	Важгорская	ш	8	Разгорская
4	Глотовская	ш	3	Селинская
2	Ертомская	ш	15	Сереговская
12	Жешартская	у	14	Сереговгорская
17	Ковицкая	у	9	Софоновская
7	Клязгопостская	ш	5	Туринская
11	Кузьминская	у	16	Устьвямская
10	Ленская	у	18	Часовская
6	Онежская	ш		
Устьесольскій уѣздъ.				
10	Благоуѣвская	у	27	Небдинская
29	Богородская	у	30	Ниверская
13	Богоуленская	ш	2	Ношувская
3	Борисовская	ш	18	Палауская
7	Визингская	ш	28	Пезмогская
11	Вильгортская	у	25	Подельско-Троицкая
19	Воронцовская	ш	32	Пожегодская
17	Вотчинская	ш	31	Помоздинская
20	Гривенская	ш	36	Савиноборская
24	Деревянская	у	12	Саводская
16	Иоская	ш	26	Сторожевская
21	Кайгородская	ш	35	Троицко-Печерская
22	Керемская	у	4	Уркинская
6	Киберско-Спаская	ш	23	Устькуломская
14	Кортверовская	у	34	Устьнемская
1	Кочеринская	ш	9	Чухломская
8	Межадорская	ш	5	Шиловская
15	Морднская	у	37	Щуровская
39	Мьелдинская	у		

Списокъ волостей
въ Вологодской губерніи по алфавиту
(съ дополненіями по 1-ое ноября 1910 года).

№ волости по картѣ.	ВОЛОСТИ.	№ волости по картѣ.	ВОЛОСТИ.	№ волости по картѣ.
Вологодскій уѣздъ.				
12	Архангельская	II	10	Несвойская
20	Березниковская	IV	17	Нестеровская
26	Благовѣщенская	VI	1	Нефедовская
3	Богородская	VI	3	Новленская
13	Борисовская	IV	28	Норобовская
16	Боровская	II	14	Оларевская
22	Братковская	Y	26	Попадъинская
7	Ватановская	I	21	Семеновская
25	Вепревская	III	4	Спасская
5	Вороньковская	Y	24	Спаская
8	Высоковская	IV	9	Сычевская
18	Кубенская	IV	23	Турундаевская
15	Ломтевская	Y	11	Фетиньинская
	Марьинская	Y	19	Хрѣвская
Грязовецкій уѣздъ.				
2	Авнеская	III	5	Панфиловская
3	Ведерковская	Y	10	Раменская
4	Гаврильцевская	II	8	Ростовская
9	Жерновковская	IV	11	Семеновская
1	Новоникольская	III	7	Степуринская
6	Огаревская	IV		
Кадниковскій уѣздъ.				
13	Азлецкая	VIII	43	Корневская
11	Авксентьевская	VIII	21	Кремлевская
18	Богородская	II	27	Кумерская
45	Большемуринская	VI	17	Лешевская
31	Бѣльгская	VIII	8	Маньковская
16	Вальгская	IV	33	Митюковская
26	Васьяновская	VIII	9	Михайловская
12	Вохаревская	IX	49	Низелободская
6	Вожжевская	VIII	36	Новостаросельская
19	Вотинская	VI	46	Пельшемская
38	Грибовская	IX	23	Петряевская
2	Давыдовская	Y	37	Пустораменская
41	Двиницкая	Y	29	Рождество-Фроловская
10	Емская	VIII	32	Рубевская
34	Заболотско-Юковская	II	25	Самженская
35	Заднесельская	IV	48	Томашская
20	Закупская	II	28	Троицкая
47	Замонская	I	19	Троицко-Енальская
3	Зубовская	IX	4	Устрѣцкая
28	Ильинская	VI	30	Устьянская
24	Иоанно-Слободская	VI	44	Ухтомская
15	Катровская	VI	7	Шашевская
40	Кодановская	I	22	Шевницкая
39	Ковошиловская	III	14	
42	Корбанская	I		
Вельскій уѣздъ.				
16	Бестужевская	I	6	Морозовская
4	Верховская	Y	5	Никифоровская
1	Верхоуцкая	III	13	Никольская
18	Дмитриевская	I	10	Роговская
3	Есотицкая	III	17	Семеновская
14	Камниная	II	2	Тавренгская
9	Кудойско-Покровская	Y	11	Устьевская
12	Леонтьевская	II	7	Чушевице-Покровская
15	Малодорская	II	8	Шелотская
Тотемскій уѣздъ.				
7	Бережно-Слободская	I	9	Мосѣвская
22	Биряковская	VII	6	Маркушевская
20	Гольшедворская	VII	25	Никольская
11	Вожбалъская	IV	19	Погорѣловская
4	Верхокошешская	I	12	Патовская
8	Заборская	VI	3	Спасская
2	Зачерницкая	VI	26	Трофимовская
18	Каднинская	VI	17	Устьепеченская
24	Кожуховская	VII	28	Фетиньинская
14	Косиновская	III	13	Харинская
10	Курвинская	IV	21	Чучковская
16	Леденгская	III	5	Шевницкая
1	Минская	VI	23	Шуйская
15	Миньковская	III	27	Юрнинская

КАРТА

Вологодской губерніи.



Приложение къ ЕЖЕГОДНИКУ Вологодской губ. на 1912 годъ.

Издание Сѣвернаго Издательства И. П. Семенова

Списокъ волостей

Вологодской губерніи (съ дополненіями по 1-ое ноября 1911 г.) съ указаніемъ участковъ земскихъ начальниковъ *) и становыхъ**).

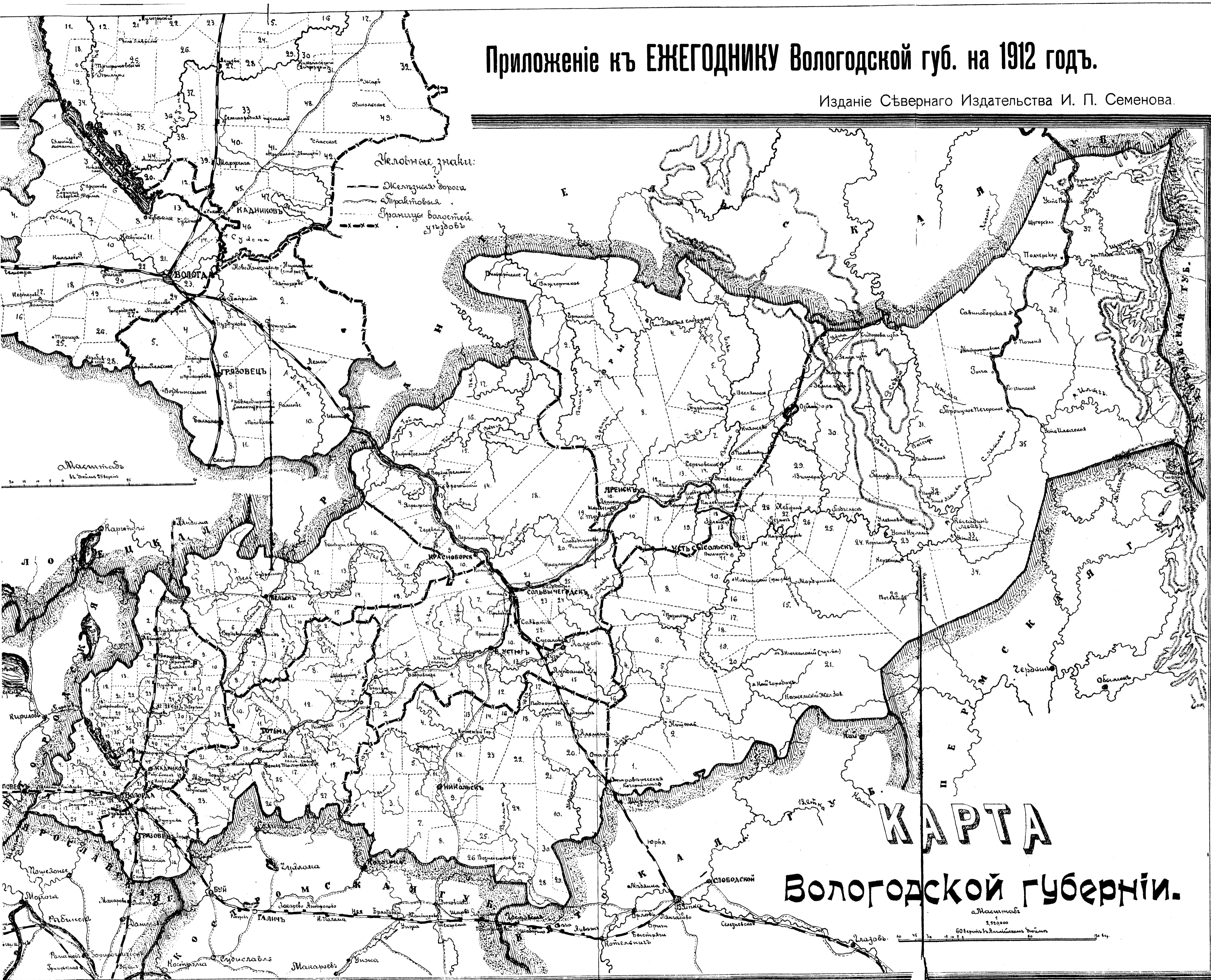

№ № волостей по картѣ.	№ № участкѣ		№ № участкѣ
	Земскихъ начальниковъ.	Становыхъ.	

В.-Устюгскій уѣздъ.			
Волости и ихъ мѣстоименія.	№ № участкѣ	Волости и ихъ мѣстоименія.	№ № участкѣ
2 Боговленская, п. Боговленск.	у 1 15	Папуловская, д. Папулово . . .	у 1 15
3 Вострая, д. Вострая	у 1 8	Приводинская, д. Приводино . . .	у 1 8
9 Вогложенская, д. Вогложенск.	у 1 4	Страдная, д. Страдная	у 1 4
16 Грѣбошннская, д. Вогложенск.	у 1 11	Трегубовская, д. Трегубово . . .	у 1 11
6 Забѣнская, д. Забѣнск.	у 1 7	Удмская, д. Забѣнская	у 1 7
5 Нестерофская, д. Нестеро . . .	у 1 12	Устьалексѣевская, д. Усть-Ив.	у 1 12
1 Нюксенская, д. Нюксенск.	у 1 14	Цѣляковская, д. Цѣляково . . .	у 1 14
13 Палежская, с. Палежское . . .	у 1 10	Шемогоская, д. Поповская . . .	у 1 10

Никольскій уѣздъ.			
Волости и ихъ мѣстоименія.	№ № участкѣ	Волости и ихъ мѣстоименія.	№ № участкѣ
29 Александровская, с. Ник.-Ват.	у 3 10	Дуванская, д. Пермяжск.	у 3 10
5 Аргуновская, д. Аргуново . . .	у 3 8	Носковская	у 3 8
6 Байдаровская, д. Байдарово . .	у 3 25	Павинская, д. Павино	у 3 25
4 Бѣровско-Захар, д. Захарово . .	у 3 7	Пермская, с. Пермь	у 3 7
1 Березовская, д. Васильевск.	у 3 17	Павловская, с. Шолга	у 3 17
21 Верхолюжско-Половск.	у 3 2	Погожская	у 3 2
17 Вознесенская, с. Вознесенье . .	у 3 2	Подболотная, д. Подболотье . . .	у 3 2
20 Волжановская, с. Кичи. Город . .	у 3 18	Подосиновская, с. Подосиновск.	у 3 18
13 Горюховская, с. Кичи. Город . .	у 3 9	Родюкинская, д. Родюкино	у 3 9
22 Гурьевско-Вакшевская	у 3 30	Соловецкая, с. Соловецкое . . .	у 3 30
23 Евангелия, с. Еванг.-ко-Воскр . .	у 3 16	Углановская, с. Угланово	у 3 16
3 Кежская, д. Путилово	у 3 28	Черновско-Никол.	у 3 28
11 Кипшевская	у 3 14	Шестаковская	у 3 14
24 Лапшевская, д. Лапшино	у 3 12	Шонско-Никол.	у 3 12
26 Леденская	у 3 19	Щеткинская, д. Щеткино	у 3 19

Сольвычегодскій уѣздъ.			
Волости и ихъ мѣстоименія.	№ № участкѣ	Волости и ихъ мѣстоименія.	№ № участкѣ
10 Алексѣевская, д. Алексѣево . . .	у 2 21	Метлинская, д. Метлино	у 2 21
2 Афанасьевская, с. Вознес.	у 2 3	Нижне-Томская	у 2 3
18 Березоволоцкая, д. Бер. Нав. . .	у 2 24	Никольская, с. Никольское . . .	у 2 24
23 Бѣловская	у 2 25	Нюковская, с. Нюково	у 2 25
9 Великосельская, д. Парфеновск.	у 2 1	Нучужско-Петроавловск.	у 2 1
5 Верходемская, с. В. Тойма	у 2 11	Ракульская	у 2 11
15 Вершинская, д. Вершин. Гора . .	у 2 20	Рабовская, д. Бердышка	у 2 20
22 Воронинская, с. Воронино	у 2 14	Семевская, д. Фатьяновское . . .	у 2 14
17 Гавриловская, д. Окуловская . . .	у 2 19	Свободичевская	у 2 19
26 Горковская, д. Горка	у 2 12	Тимошинская, д. Тимоховская . .	у 2 12
16 Ильянско-Подомская, с. Ильян . .	у 2 4	Федьковская, д. Афанасьевск.	у 2 4
13 Корпиловская, д. Корпиловск. . .	у 2 8	Фоминская	у 2 8
6 Ляховская, с. Ляховское	у 2 7	Черевковская, с. Черевково	у 2 7

Яренскій уѣздъ.			
Волости и ихъ мѣстоименія.	№ № участкѣ	Волости и ихъ мѣстоименія.	№ № участкѣ
13 Айкинская, д. Айкино	у 1 6	Онежская, с. Ленское	у 1 6
1 Вязговская, с. Вязгорье	у 1 29	Павловская, с. Павлинское	у 1 29
4 Глоховская, с. Чистово	у 1 8	Рагортская, с. Кослянское	у 1 8
3 Ертовская, с. Ертовское	у 1 3	Селинская	у 1 3
12 Жемартская, с. Жемартъ	у 1 15	Сергеевская, с. Сергеево	у 1 15
1 Ирговская	у 1 15	Сергеевская, д. Серг. Гора	у 1 15
17 Ковынская, с. Ковыньское	у 1 9	Соборновская	у 1 9
7 Квизюговская, с. Квизюговет . . .	у 1 2	Турьинская, с. Турьинское	у 1 2
11 Кузьминская	у 1 16	Устьямская, с. Устьямь	у 1 16
10 Ленская, с. Ленское	у 1 18	Часовая	у 1 18

Устьысольскій уѣздъ.			
Волости и ихъ мѣстоименія.	№ № участкѣ	Волости и ихъ мѣстоименія.	№ № участкѣ
10 Благовѣщенская, с. Пажга	у 1 27	Небдинская, с. Небдино	у 1 27
29 Богородская, с. Богородское . .	у 1 30	Нижерская	у 1 30
13 Боговленская, с. Зеленецкое . . .	у 1 2	Номульская, с. Номульское	у 1 2
3 Боросовская, с. Облучье	у 1 18	Надзавская	у 1 18
7 Влангская, с. Вланга	у 1 28	Незюговская	у 1 28
11 Вязьговская, с. Вязьгорье	у 1 25	Подельско-Тр., с. Подельск	у 1 25
19 Воронцовская, с. Пшеддино . . .	у 1 32	Пожеговская, с. Пожегъ	у 1 32
17 Вотчинская, с. Вотча	у 1 31	Помозинская, с. Помозино	у 1 31
20 Гривинская	у 1 36	Савинборская, с. Савинборск . . .	у 1 36
24 Деревинская, с. Деревинское . . .	у 1 12	Слободская	у 1 12
16 Исская, с. Иское	у 1 26	Сторожевская	у 1 26
21 Капгородская, с. Капгородокъ . .	у 1 35	Троицко-Печерская, с. Тр. Печ . .	у 1 35
22 Керченская, с. Керчене	у 1 4	Урчинская, с. Лойма	у 1 4
6 Кибарско-Спасская, с. Кибара . . .	у 1 23	Устькуломская, с. Устькуломъ . .	у 1 23
14 Корткеровская, с. Корткеросъ . .	у 1 34	Устьямская, с. Устьямское	у 1 34
1 Бочергинская, с. Летка	у 1 9	Чудломская	у 1 9
8 Междорская, с. Междоръ	у 1 5	Шуловская, с. Спаспурское	у 1 5
15 Мордская, с. Локчимъ	у 1 37	Щугорская, с. Щугоръ	у 1 37
33 Мыдлинская	у 1 3		

*) Земскіе начальники и ихъ адреса см. I отд. стр. 24.
**) Становые приставы и ихъ адреса см. I отд. стр. 27.

Списокъ волостей

Вологодской губерні (съ дополненіями по 1-ое ноября 1911 г.) съ указаніемъ участковъ земскихъ начальниковъ *) и станovýchъ**).

Волости и ихъ мѣстонахождения.		№ № участк. земскихъ начальниковъ.		№ № участк. станovýchъ.	
Вологодскій уѣздъ.					
12	Архангельская, с. Архангельское	IV	10	Несвойская, д. Гончарка	I
12	Березниковская, д. Березники	IV	17	Нестеровская, д. Нестерово	IV
20	Благовѣщенская, д. Терѣйка	VI	1	Нефедовская, д. Нефедово	IV
27	Богородская, д. Поповка	VI	3	Новленская, с. Новленское	IV
6	Борисовская, д. Борисово	IV	28	Норовская, д. Епифанка	VI
13	Боровацкая, д. Боровацкое	II	14	Оларевская, д. Оларево	II
16	Братковская, с. Братково	VI	26	Попадьянская, д. Попадьяно	VI
22	Ватлаповская, д. Ягусево	I	21	Семеновская, д. Семеновка	I
7	Вепревская, д. Антоново	III	4	Сиземская, с. Сизья	III
25	Воронцовская, д. Ларионово	V	24	Спасская, с. Спасское	VI
5	Высокоская, д. Высокос	IV	9	Сычевская, д. Сычево	III
8	Кубенская, с. Кубенское	IV	23	Трундаевская, с. Кобыляно	VI
18	Ломтевская, с. Бестдное	V	11	Фетиньинская, с. Фетиньино	I
15	Марьинская, д. Марьино	V	19	Хрѣновская, д. Старая	III
Грязовецкій уѣздъ.					
2	Аввекская, д. Дьяконово	III	5	Панфиловская, д. Панфилово	II
3	Ведерковская, д. Ведерково	II	10	Раменская, д. Башкино	IV
4	Гаврильцевская, с. Ник.-Кузнец	II	8	Ростовская, д. Ростово	I
9	Жерновская, д. Жерново	IV	11	Семеновская, д. Семейцево	I
1	Ново-Никольская, с. Старое	III	7	Степурицкая, с. Чернецкое	II
6	Огарковская, с. Подосенье	IV	1		
Кадниковскій уѣздъ.					
13	Азленкая, с. Ильин. Язлец.	VII	43	Корневская, с. Ник. Корневск.	II
11	Авксентьевская, д. Петряевск.	VII	1	Кремлевская, с. Кремлево	IX
18	Богородская, с. Богородское	III	21	Кужерская, с. Кузеро	VII
45	Большемуртинская, д. В. Мурга	III	27	Лещевская, п. Воскр.-Лещевск.	IV
31	Бѣльгевская, д. Ерениха	VI	17	Маньковская, д. Лодыженская	VI
16	Вальгская, д. Марьинская	VIII	8	Митюковская, д. Сосновицы	VIII
26	Васьяновская, с. Ивазино	IV	33	Михайловская, д. Чертушка	IV
12	Верхераменская, с. Нивинфоров.	VII	9	Нижеслободская, д. Карповская	VIII
6	Вологодская, д. Новожилиха	IX	49	Никольская, д. Левинская	V
5	Вотчинская, д. Федяевская	VIII	36	Новостаросельская, с. Новое	III
38	Грибовская, с. Ильинское	III	46	Пельшевская, с. Поповское	I
2	Давыдовская, д. Зарѣчье	IX	23	Петряевская, д. Тарасовская	VII
41	Двиницкая, с. Тр.-Двиницкое	V	37	Пустоуремская, п. Пустуром	VI
10	Емская, п. Емскій	VIII	29	Рождество-Фроловская, п. Фрод.	VI
34	Заболотско-Юковская, с. Никол.	II	32	Рубенская, с. Арганово	V
35	Задесельская, с. Заднее	IV	1	Сямженская, с. Спасское	V
20	Закушская, д. Марьино	II	28	Томашская, д. Королиха	IV
47	Замоская, с. Покровское	I	19	Троицкая, д. Овринино	II
3	Зубовская, п. Явельск.-Покров.	IX	4	Троицко-Бнальская, д. Марьян.	IX
28	Ильинская, п. Чевец-Ильинск.	VI	40	Устрѣцкая, с. Устрѣцка	VI
24	Иоанно-Слободская, п. Благов.	VI	34	Устьянская, с. Устье	II
15	Катромская, д. Макаровская	VI	7	Ухтомская, пог. Ухтомскій	VIII
40	Кодаповская, д. Федяево	I	22	Шапшенская, с. Семанково	VI
39	Кокониловская, с. Покровское	III	14	Шевницкая, с. Никузинское	IX
42	Корбангская, д. Воробьево	I	2		
Вельскій уѣздъ.					
16	Бестужевская, д. Бестужевск.	I	2	Моровская, д. Евсониинская	IV
4	Верховская, д. Лукинская	V	5	Никифоровская, д. Боговаляск.	IV
1	Верхоушская, д. Колоколовск.	III	15	Никольская, д. Строевская	I
18	Дмитриевская, д. Аферовская	I	10	Ростовская, д. Стешевская	II
3	Есотиинская, п. Исполитовъ	III	17	Семеновская, д. В.-Семоловская	I
14	Камкинская, д. Горочная	II	2	Тарвентская, д. Пономаревская	IV
9	Кудойско-Покр., д. Урусовская	V	11	Устьевельская, д. Дюковская	III
12	Леонтьевская, д. Леонтьевская	II	7	Чушевцево-Покр., п. Покровскій	VI
15	Малодорская, д. Спасская	II	8	Шелотская, д. Фофановская	VI
Тотемскій уѣздъ.					
7	Бережно-Слобод., п. Брусец.	VI	9	Мосѣвская, д. Мосѣво	IV
22	Биряковская, д. Бираково	VII	6	Маркушевская	VI
20	Болшевдерская, д. Большая	VII	25	Никольская, п. Никольскій	VI
11	Вожьбальская, д. Горка	IV	19	Погорѣловская, д. Погорѣлово	Y
4	Верхожонская	I	12	Пятовская, д. Пятовская	II
8	Заборская	II	3	Спасская, д. Башевская	I
2	Зачерницкая	I	26	Трофимовская, д. Трофимово	Y
18	Калининская, д. Калинино	IV	17	Устьпеченская, с. Усть-Печен.	Y
24	Кожузовская, д. Кожузовецъ	Y	28	Фетиньинская, д. Фетиньино	III
14	Косиновская	III	13	Харинская, д. Харино	IV
10	Куракинская, д. Куракино	IV	21	Чучковская, д. Чучково	VII
16	Леденгская, с. Леденгское	III	5	Шведницкая, г. Тарногскій	I
1	Минская	I	23	Шуйская, с. Шуйское	VII
15	Миновская, д. Миновско	III	27	Юрская, д. Пѣтухово	III



*) Земские начальники и ихъ адреса см. I отд. стр. 24.
 **) Становые приставы и ихъ адреса см. I отд. стр. 27.