

**ФЕДЕРАЛЬНАЯ СЛУЖБА ГОСУДАРСТВЕННОЙ СТАТИСТИКИ  
(Росстат)**

**ТЕРРИТОРИАЛЬНЫЙ ОРГАН  
ФЕДЕРАЛЬНОЙ СЛУЖБЫ ГОСУДАРСТВЕННОЙ СТАТИСТИКИ  
ПО БРЯНСКОЙ ОБЛАСТИ**

# **БРЯНСКАЯ ОБЛАСТЬ' 2014**

**статистический сборник**

**Брянск  
2014**

**УДК 311 (470.333)**

**ББК 65.051**

**Б 89**

**Редакционная коллегия:**

**Н.А. Муратова** – Председатель редакционной коллегии

**Быстрова Т.Ю., Жиленкова Е.П., Клорштейн В.Э., Котенко П.Н.,  
Рулинская А.Г., Самигуллина И.В.**

Брянская область. 2014 :

Стат. сб./Брянкстат. - Брянск, 2014. – 428 с.

**ISBN 978-5-904655-11-2**

В сборнике публикуются статистические данные о социально-экономическом положении Брянской области в длительной динамике.

Представлен ряд показателей по Центральному Федеральному округу и областям, входящим в его состав.

Данные рассчитаны в соответствии с принципами современной методологии.

Сборник предназначен для работников органов управления, научных, предпринимательских и банковских кругов, профессорско - преподавательского состава, аспирантов и студентов экономических специальностей, а также для всех, кого интересует информация о социально - экономическом положении Брянской области и регионов ЦФО.

**УДК 311 (470.333)**

**ББК 65.051**

**ISBN 978-5-904655-11-2**

**© Территориальный орган  
Федеральной службы  
государственной статистики  
по Брянской области, 2014**

**E-mail: [admin@komstat.bryansk.ru](mailto:admin@komstat.bryansk.ru)**

**[http: bryansk. gks.ru](http://bryansk.gks.ru)**

## ПРЕДИСЛОВИЕ

*Настоящий сборник является наиболее полным ежегодным изданием Территориального органа Федеральной службы государственной статистики по Брянской области, отражающим явления и процессы, происходящие в экономической и социальной жизни области. Он содержит основные показатели, характеризующие социально - экономическое положение области в 2013 году в сравнении с рядом предшествующих лет.*

*В ежегоднике представлены некоторые статистические данные о социально – экономическом положении областей Центрального федерального округа. С 2013 года данные по городу федерального значения Москве и Московской области приводятся с учетом изменения их границы с 1 июля 2012 года в соответствии с постановлением Совета Федерации Федерального Собрания Российской Федерации от 27 декабря 2011 года № 560-СФ. Относительные показатели в целях сопоставимости рассчитаны с учетом новых границ города Москвы и Московской области.*

*Издание подготовлено Брянскстатом на основе данных, получаемых органами государственной статистики от предприятий, организаций, населения путем проведения переписей, выборочных обследований и других форм статистического наблюдения.*

*В сборнике помещены отдельные показатели, предоставленные департаментом финансов, Главным управлением Центрального Банка по Брянской области, областным управлением внутренних дел, управлением государственной службы по труду и занятости населения Брянской области, Брянской таможни.*

*Оценка численности населения на 1 января 2005 – 2010 годов пересчитана с учетом Всероссийской переписи населения 2010 года (ВПН – 2010). Относительные показатели за 2005 – 2010 годы рассчитаны с использованием численности, пересчитанной с учетом итогов ВПН – 2010 года.*

*Открывает ежегодник информация об основных социально – экономических характеристиках Брянской области. В разделе «Территориально – административное устройство Брянской области» приведена информация о муниципально - территориальном делении и муниципальных образованиях области. Публикуются сведения о работниках, занятых в органах государственной власти и местного самоуправления.*

*Приведены данные, отражающие демографические процессы, проблемы занятости и безработицы, денежные доходы населения. Помещена информация о социальной сфере.*

*В ежегоднике приведены отдельные показатели системы национальных счетов. Один из разделов содержит общую характеристику предприятий и организаций, информацию о малом предпринимательстве, деятельности организаций с участием иностранного капитала и приватизации предприятий.*

*Значительное место отведено показателям, характеризующим положение организаций отдельных видов экономической деятельности – промышленности, сельского и лесного хозяйства, строительства, транспорта и связи, организаций, обслуживающих население. В сборнике представлены данные о кадрах науки Брянской области и их подготовке, основные показатели инновационной деятельности. Приведены сведения о консолидированном бюджете Брянской области, финансовом состоянии организаций, инвестициях, ценах и тарифах.*

*Один из разделов посвящен внешнеэкономической деятельности и включает информацию о внешней торговле Брянской области и экспорте в республику Беларусь.*

*По отдельным показателям данные за 2012 год уточнены по сравнению с опубликованными ранее. Ряд показателей 2013 года является предварительным и может быть изменен после утверждения.*

*Более подробная информация по отдельно взятым вопросам социально – экономического положения Брянской области публикуется в других статистических изданиях Брянскстата, перечень которых приведен в конце настоящего ежегодника.*

**ОТВЕТСТВЕННЫЕ ИСПОЛНИТЕЛИ ЗА РАЗДЕЛЫ СБОРНИКА**

		<b>Телефоны</b>
Основные социально - экономические характеристики Брянской области	САМИГУЛЛИНА И.В.	67-12-73
Территориально - административное устройство Брянской области	БОНДАРЕНКО Г.Н. ДЬЯЧЕНКОВА Т.А.	67-12-13 67-12-47
Природные ресурсы и охрана окружающей среды	РЫЖКОВА В.И.	67-12-61
Население	БОНДАРЕНКО Г.Н.	67-12-13
Труд	ДЬЯЧЕНКОВА Т.А.	67-12-47
Уровень жизни населения	БОНДАРЕНКО Г.Н. ДЬЯЧЕНКОВА Т.А. БУРДИНА О.А.	67-12-13 67-12-47 67-12-26
Образование	ВОРОБЬЕВА И.Г.	67-12-94
Здравоохранение	БОНДАРЕНКО Г.Н.	67-12-13
Культура, отдых	ПАХОМОВА О.В. ТРОШИНА Я.В.	67-12-58 67-12-92
Правонарушения	ПАХОМОВА О.В.	67-12-58
Отдельные показатели национальных счетов	МАЛИНОВСКАЯ Л.Ю.	67-12-32
Предприятия и организации	ВАЛОВА Н.М. ПАХОМОВА О.В. СЛЯДНЕВА О.Н. КУПРИНА Е.С.	67-13-91 67-12-58 67-12-50 67-12-16
Добыча полезных ископаемых, обрабатывающие производства, производство и распределение электроэнергии, газа и воды	ТИМОШИНА Г.В.	67-12-56
Сельское хозяйство	РЫЖКОВА В.И.	67-12-61
Строительство	МАЛИНОВСКАЯ Л.Ю.	67-12-32
Транспорт и связь	БРОКУНОВА Л.А.	67-13-65
Информационные и коммуникационные технологии	ПАВЛОВСКАЯ Т.М.	67-13-93

**ОТВЕТСТВЕННЫЕ ИСПОЛНИТЕЛИ ЗА РАЗДЕЛЫ СБОРНИКА**

		<b>Телефоны</b>
Торговля и услуги	САЛТАНОВА Н.С.	67-12-49
	ВАСИЛЬЕВА Н.В.	67-12-77
Научные исследования и инновации	ПАВЛОВСКАЯ Т.М.	67-13-93
	ВОРОБЬЕВА И.Г.	67-12-94
Финансы	КУПРИНА Е.С.	67-12-16
Инвестиции	МАЛИНОВСКАЯ Л.Ю.	67-12-32
	КУПРИНА Е.С.	67-12-16
Цены и тарифы	ДАНЬКИН М.М.	67-12-62
Внешнеэкономическая деятельность	СЛЯДНЕВА О.Н.	67-12-50

## СПИСОК СОКРАЩЕНИЙ

<b>тыс.</b>	- тысяча
<b>млн.</b>	- миллион
<b>млрд.</b>	- миллиард
<b>трлн.</b>	- триллион
<b>мм</b>	- миллиметр
<b>м</b>	- метр
<b>пог. м</b>	- погонный метр
<b>м<sup>2</sup></b>	- квадратный метр
<b>м<sup>3</sup></b>	- кубический метр
<b>км</b>	- километр
<b>км<sup>2</sup></b>	- квадратный километр
<b>г</b>	- грамм
<b>кг</b>	- килограмм
<b>ц</b>	- центнер
<b>т</b>	- тонна
<b>т-км</b>	- тонно-километр
<b>л</b>	- литр
<b>дкл</b>	- декалитр
<b>га</b>	- гектар
<b>кВт</b>	- киловатт
<b>кВт-ч</b>	- киловатт-час
<b>л.с.</b>	- лошадиных сил
<b>г.</b>	- год
<b>долл.</b>	- доллар
<b>руб.</b>	- рубль
<b>р.</b>	- раз
<b>шт.</b>	- штука
<b>экз.</b>	- экземпляр
<b>чел.</b>	- человек

### В сборнике приняты условные обозначения:

— явление отсутствует;

. . . данных не имеется;

0,0 значение показателя меньше единицы измерения.

В отдельных случаях незначительные расхождения между итогом и суммой слагаемых объясняются округлением данных.

# СОДЕРЖАНИЕ

ПРЕДИСЛОВИЕ .....	3
СОДЕРЖАНИЕ .....	8
<b>1. Основные социально - экономические характеристики Брянской области</b>	
Административно-территориальное деление Брянской области (картограмма) .....	27
1.1. Основные социально-экономические показатели .....	28
1.2. Индексы основных социально-экономических показателей .....	31
1.3.оборот организаций по видам экономической деятельности .....	32
Методологические пояснения .....	34
<b>2. Территориально - административное устройство Брянской области</b>	
2.1. Территория и муниципально - территориальное деление Брянской области .....	37
2.2. Характеристика муниципальных образований Брянской области за 2013 год .....	39
2.3. Численность работников органов государственной власти и местного самоуправления по ветвям власти и уровням управления .....	40
2.4. Численность работников органов государственной власти по полу, ветвям власти и уровням управления на 1 октября 2013 года .....	41
2.5. Численность работников, замещавших государственные должности и должности государственной гражданской службы, в Федеральных органах государственной власти по Брянской области на 1 октября 2013 года .....	42
2.6. Численность работников, замещавших государственные должности и должности государственной гражданской службы, в органах государ- ственной власти Брянской области на 1 октября 2013 года .....	43
2.7. Численность работников органов местного самоуправления на 1 октября 2013 года .....	44
2.8. Структура кадров органов государственной власти и местного самоуправ- ления по возрастным группам и ветвям власти на 1 октября 2013 года .....	45
2.9. Структура кадров областных органов государственной власти и местного самоуправления брянской области по уровню образования и ветвям власти на 1 октября 2013 года .....	46
Методологические пояснения .....	47
<b>3. Природные ресурсы и охрана окружающей среды</b>	
3.1. Структура земельной площади на 1 января 2014 года (диаграмма) .....	52





## Охрана окружающей среды

3.2.	Основные показатели, характеризующие воздействие хозяйственной деятельности на окружающую среду .....	53
3.3.	Использование свежей воды .....	53
3.4.	Объём оборотного и последовательного использования воды по видам экономической деятельности .....	54
3.5.	Поступление загрязняющих веществ со сточными водами в водоёмы .....	55
3.6.	Объём сброса загрязнённых сточных вод в поверхностные водные объекты по видам экономической деятельности .....	56
3.7.	Выбросы и улавливание загрязняющих атмосферу веществ, отходящих от стационарных источников .....	57
3.8.	Выбросы наиболее распространённых загрязняющих атмосферу веществ, отходящих от стационарных источников .....	57
3.9.	Выбросы в атмосферу загрязняющих веществ, отходящих от стационарных источников, по видам экономической деятельности .....	58
3.10.	Использование (утилизация) загрязняющих атмосферу веществ, уловленных очистными установками .....	58
	Методологические пояснения .....	59

## 4. НАСЕЛЕНИЕ

## Численность и состав населения

4.1.	Численность населения .....	63
4.2.	Численность населения по регионам Центрального федерального округа ...	64
4.3.	Численность мужчин и женщин .....	65
4.4.	Распределение численности мужчин и женщин по возрастным группам на 1 января 2014 года .....	66
4.5.	Национальная структура населения .....	67

## Показатели естественного движения населения

4.6.	Рождаемость, смертность, естественный прирост населения .....	68
4.7.	Ожидаемая продолжительность жизни при рождении .....	69

## Рождаемость

4.8.	Число родившихся .....	70
4.9.	Удельный вес детей, рожденных женщинами, не состоявшими в зарегистрированном браке, в общем числе родившихся .....	70
4.10.	Общие коэффициенты рождаемости по регионам Центрального федерального округа .....	71

## Смертность

4.11.	Смертность населения в трудоспособном возрасте по причинам смерти .....	72
4.12.	Младенческая смертность по основным причинам .....	72
4.13.	Общие коэффициенты смертности по регионам Центрального федерального округа .....	73



<b>Браки и разводы</b>	
4.14.	Браки и разводы ..... 74
<b>Миграция</b>	
4.15.	Миграция населения по территориям прибытия и выбытия ..... 75
	Методологические пояснения ..... 76
<b>5. Труд</b>	
<b>Занятость и безработица</b>	
5.1.	Численность экономически активного населения, занятых и безработных ..... 81
5.2.	Среднегодовая численность занятых в экономике по формам собственности ... 82
5.3.	Среднегодовая численность занятых в экономике по видам экономической деятельности ..... 83
5.4.	Распределение численности занятых в экономике по возрастным группам..... 85
5.5.	Распределение численности занятых в экономике по уровню образования..... 86
5.6.	Численность занятых в экономике по регионам Центрального федерального округа ..... 87
5.7.	Состав экономически активного населения по возрастным группам ..... 88
5.8.	Состав экономически неактивного населения по возрастным группам..... 89
5.9.	Состав экономически неактивного населения по уровню образования..... 90
5.10.	Численность безработных и уровень безработицы..... 91
5.11.	Состав безработных по возрастным группам..... 92
5.12.	Уровень безработицы по возрастным группам..... 93
5.13.	Состав безработных по уровню образования..... 94
5.14.	Численность безработных, зарегистрированных в органах государственной службы занятости по регионам Центрального федерального округа..... 95
<b>Прием и выбытие работников, использование рабочего времени</b>	
5.15.	Движение рабочей силы..... 96
5.16.	Прием и выбытие работников по видам экономической деятельности..... 97
5.17.	Выбытие работников по причинам по видам экономической деятельности..... 99
5.18.	Число вакантных рабочих мест (требуемых работников) по видам экономической деятельности ..... 101
5.19.	Забастовки..... 103
<b>Условия труда, производственный травматизм</b>	
5.20.	Удельный вес мужчин и женщин, занятых во вредных и опасных условиях труда ..... 104
5.21.	Удельный вес численности работников, которым установлены компенсации за работу во вредных и опасных условиях труда..... 106
5.22.	Затраты предприятий и организаций области на мероприятия по охране труда..... 108
5.23.	Травматизм на производстве..... 108
	Методологические пояснения ..... 109

## 6. УРОВЕНЬ ЖИЗНИ НАСЕЛЕНИЯ

## Индикаторы уровня жизни населения

6.1. Основные социально-экономические индикаторы уровня жизни населения.....	114
<b>Доходы населения</b>	
6.2. Размер и структура денежных доходов населения.....	115
6.3. Среднедушевые денежные доходы населения по регионам Центрального федерального округа.....	116
6.4. Реальные денежные доходы населения по регионам Центрального федерального округа.....	117
6.5. Среднемесячная номинальная начисленная заработная плата работников организаций по видам экономической деятельности.....	118
6.6. Отношение среднемесячной номинальной начисленной заработной платы работников организаций по видам экономической деятельности к среднеобластному уровню.....	120
6.7. Среднемесячная номинальная начисленная заработная плата работников организаций по регионам Центрального федерального округа.....	122
6.8. Реальная начисленная заработная плата.....	122
6.9. Просроченная задолженность предприятий и организаций по оплате труда работников по отдельным видам экономической деятельности.....	123
<b>Пенсионное обеспечение</b>	
6.10. Основные показатели пенсионного обеспечения .....	124
6.11. Численность пенсионеров .....	125
6.12. Средний размер назначенных месячных пенсий всех пенсионеров.....	125
6.13. Размер среднедушевого денежного дохода, заработной платы и пенсии (диаграмма).....	126
6.14. Номинальный и реальный размер назначенных месячных пенсий по регионам Центрального федерального округа.....	126
<b>Социально-экономическая дифференциация населения по доходам</b>	
6.15. Распределение общего объема денежных доходов населения.....	127
6.16. Распределение населения по величине среднедушевого денежного дохода (диаграмма).....	127
6.17. Величина прожиточного минимума .....	128
6.18. Численность населения с денежными доходами ниже величины прожиточного минимума по регионам Центрального федерального округа.....	129
<b>Расходы, финансовые активы и имущество населения</b>	
6.19. Использование денежных доходов населения.....	130
6.20. Вклады населения в учреждениях Сберегательного банка России.....	131
6.21. Покупательная способность денежных доходов населения .....	131



6.22. Изменение покупательной способности среднедушевых денежных доходов населения (диаграмма).....	132
6.23. Структура потребительских расходов населения.....	133
6.24. Структура располагаемых ресурсов домашних хозяйств различных социально-экономических категорий в 2012 году.....	133
6.25. Структура располагаемых ресурсов домашних хозяйств различных социально-экономических категорий в 2013 году.....	134
6.26. Структура расходов на конечное потребление домашних хозяйств различных социально-экономических категорий в 2012 году.....	135
6.27. Структура расходов на конечное потребление домашних хозяйств различных социально-экономических категорий в 2013 году.....	136
6.28. Структура располагаемых ресурсов домашних хозяйств в 2013 году (диаграмма).....	137
6.29. Структура расходов на конечное потребление домашних хозяйств в 2013 году (диаграмма).....	137
6.30. Наличие предметов длительного пользования в домашних хозяйствах.....	138
6.31. Состав пищевых веществ в потребленных продуктах питания и энергетическая ценность суточного рациона по основным группам пищевых продуктов в 2012 году.....	139
6.32. Состав пищевых веществ в потребленных продуктах питания и энергетическая ценность суточного рациона по основным группам пищевых продуктов в 2013 году.....	140

#### Жилищные условия населения

6.33. Жилищный фонд по формам собственности.....	141
6.34. Жилищный фонд по формам собственности по городской и сельской местности.....	141
6.35. Ветхий и аварийный жилищный фонд.....	142
6.36. Благоустройство жилищного фонда.....	142
6.37. Число семей, состоящих на учете в качестве нуждающихся в жилых помещениях.....	143
6.38. Предоставление жилых помещений.....	143
6.39. Предоставление гражданам субсидий на оплату жилья и коммунальных услуг.....	144
6.40. Предоставление гражданам социальной поддержки по оплате жилья и коммунальных услуг.....	144
6.41. Обеспеченность населения жильем во всем жилищном фонде на одного жителя.....	145
6.42. Основные показатели приватизации жилья.....	145
6.43. Наличие общей площади жилых домов по отдельным областям Центрального федерального округа.....	146
Методологические пояснения.....	147

**7. ОБРАЗОВАНИЕ**

**Дошкольное образование**

- 7.1. Дошкольные образовательные учреждения ..... 153  
7.2. Распределение дошкольных образовательных учреждений по назначению ..... 154

**Общее образование**

- 7.3. Число государственных общеобразовательных учреждений..... 156  
7.4. Сменность занятий в дневных государственных общеобразовательных учреждениях..... 158  
7.5. Численность учителей и обучающихся в государственных общеобразовательных учреждениях..... 159  
7.6. Численность и состав работников дневных государственных и муниципальных общеобразовательных учреждений ..... 160  
7.7. Учреждения продленного дня..... 161  
7.8. Выпуск учащихся общеобразовательными учреждениями..... 162

**Начальное профессиональное образование**

- 7.9. Учреждения начального профессионального образования..... 163

**Среднее профессиональное образование**

- 7.10. Государственные средние специальные учебные заведения ..... 163  
7.11. Численность преподавателей государственных средних специальных учебных заведений..... 164  
7.12. Прием в государственные средние специальные учебные заведения..... 164  
7.13. Выпуск специалистов государственными средними специальными учебными заведениями..... 165

**Высшее профессиональное образование**

- 7.14. Государственные высшие учебные заведения ..... 165  
7.15. Численность профессорско-преподавательского персонала государственных высших учебных заведений..... 166  
7.16. Прием в государственные высшие учебные заведения ..... 166  
7.17. Выпуск специалистов государственными высшими учебными заведениями по видам обучения ..... 167  
Методологические пояснения ..... 168



**8. ЗДРАВООХРАНЕНИЕ****Лечебно-профилактическая помощь населению**

8.1. Основные показатели развития здравоохранения.....	171
--	-----

**Заболеваемость**

8.2. Заболеваемость населения по основным классам болезней.....	172
8.3. Заболеваемость населения ВИЧ-инфекцией .....	173
8.4. Заболеваемость населения активным туберкулезом .....	173
8.5. Заболеваемость населения злокачественными новообразованиями .....	174
8.6. Заболеваемость населения психическими расстройствами и расстройствами поведения, связанными с употреблением психоактивных веществ.....	174
8.7. Контингенты больных психическими расстройствами и расстройствами поведения, связанными с употреблением психоактивных веществ .....	175
Методологические пояснения.....	176

**9. КУЛЬТУРА, ОТДЫХ, ТУРИЗМ И СПОРТ**

9.1. Учреждения культуры.....	179
9.2. Наличие и эксплуатация киноустановок.....	181
9.3. Санаторно-курортные организации, организации отдыха.....	182
9.4. Численность лечившихся и отдохнувших в санаторно-курортных организациях, организациях отдыха.....	183
9.5. Детские оздоровительные учреждения.....	184
9.6. Гостиницы и аналогичные средства размещения.....	184
9.7. Численность туристов, обслуженных турфирмами, по странам .....	185
9.8. Число спортивных сооружений.....	186
9.9. Численность занимающихся в физкультурно-оздоровительных клубах, секциях и группах.....	186
Методологические пояснения.....	188

**10. ПРАВОНАРУШЕНИЯ**

10.1. Число зарегистрированных преступлений .....	191
10.2. Состав лиц, совершивших преступления .....	192
10.3. Распределение выявленных в 2013 году лиц, совершивших преступления, по возрасту .....	192
Методологические пояснения.....	192

## 11. ОТДЕЛЬНЫЕ ПОКАЗАТЕЛИ НАЦИОНАЛЬНЫХ СЧЕТОВ

## Валовой региональный продукт

11.1. Объем и динамика валового регионального продукта .....	195
11.2. Счет производства по видам деятельности за 2008 год .....	196
11.3. Счет производства по видам деятельности за 2009 год .....	197
11.4. Счет производства по видам деятельности за 2010 год .....	198
11.5. Счет производства по видам деятельности за 2011 год .....	199
11.6. Счет производства по видам деятельности за 2012 год .....	200
11.7. Структура выпуска по видам экономической деятельности в 2005-2012 годах.....	201
11.8. Индексы физического объема валовой добавленной стоимости видов экономической деятельности и валового регионального продукта в 2005 – 2012 годах .....	202
11.9. Дефляторы валовой добавленной стоимости видов экономической деятельности и валового регионального продукта в 2005 – 2012 годах.....	203
11.10. Валовой региональный продукт по субъектам Центрального федерального округа .....	204

## Национальное богатство

11.11. Показатели баланса основных фондов в 2013 году .....	205
11.12. Основные фонды предприятий и организаций по формам собственности.....	205
11.13. Основные фонды по видам экономической деятельности.....	206
11.14. Структура основных фондов предприятий обрабатывающих производств по видам экономической деятельности.....	207
11.15. Ввод в действие основных фондов, коэффициенты обновления, выбытия (ликвидации) и степень износа основных фондов.....	208
11.16. Степень износа основных фондов по видам экономической деятельности .....	208
Методологические пояснения .....	209

## 12. ПРЕДПРИЯТИЯ И ОРГАНИЗАЦИИ

## Общая характеристика предприятий и организаций

12.1. Распределение предприятий и организаций по видам экономической деятельности.....	213
12.2. Распределение предприятий и организаций по формам собственности.....	214
12.3. Число предприятий и организаций по регионам Центрального федерального округа.....	214

## Средние и малые предприятия

12.4. Основные экономические показатели деятельности средних и малых предприятий .....	215
12.5. Основные показатели имущественного состояния средних и малых предприятий в 2013 году.....	216
12.6. Финансовые результаты деятельности средних и малых предприятий в 2013 году .....	216



**Деятельность организаций с участием иностранного капитала**

12.7.	Основные показатели деятельности организаций с участием иностранного капитала по видам экономической деятельности в 2013 году .....	217
12.8.	Число организаций Брянской области с участием иностранного капитала отдельных стран дальнего зарубежья на конец 2013 года.....	217
12.9.	Число организаций Брянской области с участием иностранного капитала стран СНГ на конец 2013 года.....	217

**Приватизация предприятий**

12.10.	Получение и распределение средств от приватизации государственного и муниципального имущества.....	218
12.11.	Распределение приватизированных предприятий по способам приватизации.....	218
	Методологические пояснения.....	219

**13. ДОБЫЧА ПОЛЕЗНЫХ ИСКОПАЕМЫХ, ОБРАБАТЫВАЮЩИЕ ПРОИЗВОДСТВА, ПРОИЗВОДСТВО И РАСПРЕДЕЛЕНИЕ ЭЛЕКТРОЭНЕРГИИ, ГАЗА И ВОДЫ**

**Общэкономические показатели**

13.1.	Основные экономические показатели добывающих, обрабатывающих производств, производства и распределения электроэнергии, газа и воды.....	223
13.2.	Индексы промышленного производства по видам экономической деятельности.....	224
13.3.	Индексы промышленного производства в 2013 году по регионам Центрального федерального округа.....	225

**Отгрузка продукции (работ, услуг)**

13.4.	Объем отгруженных товаров собственного производства, выполненных работ и услуг собственными силами по видам экономической деятельности.....	226
13.5.	Объем отгруженных товаров собственного производства, выполненных работ и услуг собственными силами по видам экономической деятельности по регионам Центрального федерального округа.....	227
13.6.	Уровень использования среднегодовой производственной мощности крупных и средних предприятий по выпуску отдельных видов промышленной продукции	228

**Добыча полезных ископаемых**

13.7.	Основные показатели работы организаций по виду экономической деятельности «Добыча полезных ископаемых».....	228
-------	---	-----



**Обрабатывающие производства**

13.8. Основные показатели работы организаций по виду экономической деятельности «Обрабатывающие производства».....	229
13.9. Производство важнейших видов продукции обрабатывающих производств.....	229

**Производство и распределение электроэнергии, газа и воды**

13.10. Основные показатели работы организаций по производству и распределению электроэнергии, газа и воды.....	232
13.11. Производство, передача и распределение электроэнергии, газа, пара и горячей воды.....	232
13.12. Электробаланс области.....	233
Методологические пояснения.....	234

**14. СЕЛЬСКОЕ И ЛЕСНОЕ ХОЗЯЙСТВО****Основные показатели сельского хозяйства**

14.1. Продукция сельского хозяйства по категориям хозяйств.....	238
14.2. Структура продукции сельского хозяйства по категориям хозяйств.....	239
14.3. Индексы производства продукции сельского хозяйства по категориям хозяйств.....	239

**Материально – техническая база сельского хозяйства**

14.4. Парк основных видов техники в сельскохозяйственных организациях.....	240
14.5. Обеспеченность сельскохозяйственных организаций тракторами и комбайнами.....	241
14.6. Внесение минеральных удобрений под посевы в сельскохозяйственных организациях.....	242
14.7. Внесение органических удобрений под посевы в сельскохозяйственных организациях.....	242
14.8. Проведение работ по химической мелиорации в сельскохозяйственных организациях.....	243
14.9. Потребление электроэнергии в сельскохозяйственных организациях.....	243
14.10. Энергетические мощности в сельскохозяйственных организациях.....	243

**Растениеводство**

14.11. Посевные площади сельскохозяйственных культур (в хозяйствах всех категорий).....	244
14.12. Посевные площади сельскохозяйственных культур (в сельскохозяйственных организациях).....	245
14.13. Структура посевных площадей сельскохозяйственных культур по категориям хозяйств.....	246
14.14. Площадь плодово-ягодных насаждений и валовой сбор плодов и ягод.....	247



14.15. Валовой сбор продуктов растениеводства (в хозяйствах всех категорий).....	248
14.16. Валовой сбор продуктов растениеводства (в сельскохозяйственных организациях).....	249
14.17. Структура производства основных продуктов растениеводства по категориям хозяйств.....	250
14.18. Производство основных видов продукции растениеводства на душу населения.....	250
14.19. Урожайность сельскохозяйственных культур (в хозяйствах всех категорий)	251
14.20. Урожайность сельскохозяйственных культур (в сельскохозяйственных организациях).....	252
14.21. Реализация основных продуктов растениеводства .....	253
14.22. Удельный вес продажи продукции растениеводства сельскохозяйственными организациями по отдельным каналам в общем объеме реализации .....	253
<b>Животноводство</b>	
14.23. Поголовье скота по категориям хозяйств.....	254
14.24. Структура поголовья скота по категориям хозяйств .....	255
14.25. Поголовье птицы по категориям хозяйств.....	256
14.26. Расход кормов в животноводстве.....	256
14.27. Расход кормов на производство продукции животноводства.....	257
14.28. Продуктивность скота и птицы.....	257
14.29. Выход приплода и падеж скота.....	258
14.30. Производство основных продуктов животноводства по категориям хозяйств.....	258
14.31. Структура производства основных продуктов животноводства по категориям хозяйств.....	260
14.32. Производство основных видов продукции животноводства (на душу населения).....	260
14.33. Реализация основных продуктов животноводства .....	261
14.34. Удельный вес продажи продукции животноводства сельскохозяйственными организациями по отдельным каналам в общем объеме реализации .....	261
<b>Продовольственные ресурсы и их использование</b>	
14.35. Ресурсы и использование мяса и мясопродуктов.....	262
14.36. Ресурсы и использование молока и молокопродуктов .....	262
14.37. Ресурсы и использование яиц и яйцепродуктов.....	263
14.38. Ресурсы и использование картофеля.....	263
14.39. Ресурсы и использование овощей и продовольственных бахчевых культур.....	264

<b>Лесное хозяйство</b>	
14.40. Лесные ресурсы.....	265
14.41. Охрана и защита лесов.....	265
14.42. Основные показатели работы организаций по виду экономической деятельности "Лесозаготовки".....	266
14.43. Основные показатели ведения охотничьего хозяйства.....	267
Методологические пояснения .....	268
<b>15. СТРОИТЕЛЬСТВО</b>	
<b>Деятельность строительных организаций</b>	
15.1. Число строительных организаций.....	273
15.2. Объем работ, выполненный по виду экономической деятельности «Строительство».....	273
15.3. Объем работ, выполненный по виду экономической деятельности «Строительство» организациями различных форм собственности.....	273
15.4. Объем работ, выполненный по виду экономической деятельности «Строительство» по регионам Центрального федерального округа.....	274
<b>Ввод в действие отдельных производственных мощностей</b>	
15.5. Ввод в действие производственных мощностей .....	275
<b>Жилищное и социально-культурное строительство</b>	
<b>Жилищное строительство</b>	
15.6. Ввод в действие жилых домов в городах, поселках городского типа и в сельской местности.....	276
15.7. Не завершенные строительством жилые дома.....	277
15.8. Число построенных квартир и их средний размер.....	277
15.9. Ввод в действие жилых домов по регионам Центрального федерального округа.....	278
<b>Социально - культурное строительство</b>	
15.10. Ввод в действие объектов социально-культурного назначения .....	279
Методологические пояснения .....	280
<b>16. ТРАНСПОРТ И СВЯЗЬ</b>	
<b>Транспорт</b>	
16.1. Основные показатели транспорта .....	283
<b>Грузовые перевозки</b>	
16.2. Наличие и работа грузовых автомобилей на крупных и средних предприятиях.....	284



<b>Пассажи́рские перевозки</b>	
16.3. Перевозки пассажиров транспортом общего пользования по видам сообщений.....	285
16.4. Основные показатели работы пригородного и междугородного автобусного транспорта.....	286
16.5. Основные показатели работы внутригородского автобусного пассажирского транспорта.....	286
16.6. Наличие пассажирского подвижного состава на крупных и средних предприятиях.....	286
<b>Дорожно – транспортные происшествия</b>	
16.7. Число дорожно – транспортных происшествий и пострадавших в них.....	287
16.8. Число дорожно – транспортных происшествий и пострадавших в них (в расчете на 100000 человек населения).....	287
<b>Связь</b>	
16.9. Основные показатели работы связи.....	288
16.10. Городская и сельская телефонная сеть общего пользования.....	288
16.11. Телефонная плотность (фиксированной электросвязи) в 2012 – 2013 годах.....	289
16.12. Наличие квартирных телефонных аппаратов сети общего пользования в 2012 – 2013 годах .....	289
Методологические пояснения.....	290
<b>17. ИНФОРМАЦИОННЫЕ И КОММУНИКАЦИОННЫЕ ТЕХНОЛОГИИ</b>	
17.1. Число организаций, использовавших информационные и коммуникационные технологии (ИКТ), по видам экономической деятельности .....	295
17.2. Число персональных компьютеров в организациях по видам экономической деятельности.....	305
17.3. Затраты организаций на информационные и коммуникационные технологии по видам экономической деятельности организаций.....	315
Методологические пояснения .....	324
<b>18. Торговля и услуги</b>	
<b>Розничная торговля</b>	
18.1. Основные показатели розничной торговли.....	327
18.2. Индексы физического объема оборота розничной торговли.....	327
18.3. Оборот розничной торговли по регионам Центрального федерального округа.....	328
18.4. Оборот розничной торговли на душу населения по регионам Центрального федерального округа.....	329
18.5. Оборот розничной торговли по формам собственности.....	330

## СОДЕРЖАНИЕ

18.6. Структура оборота розничной торговли.....	331
18.7. Оборот розничной торговли продовольственными и непродовольственными товарами .....	331
18.8. Продажа алкогольных напитков на душу населения.....	331
18.9. Индексы физического объема оборота розничной торговли отдельных потребительских товаров .....	332
<b>Оптовая торговля</b>	
18.10. Основные показатели оптовой торговли.....	334
18.11. Отгрузка предприятиями обрабатывающих производств отдельных видов продукции (товаров).....	334
18.12. Продажа организациями оптовой торговли отдельных видов продукции (товаров).....	335
<b>Услуги населению</b>	
18.13. Платные услуги населению.....	336
18.14. Объем платных услуг населению по регионам Центрального федерального округа.....	336
18.15. Объем платных услуг на душу населения по регионам Центрального федерального округа.....	337
18.16. Структура платных услуг населению.....	338
18.17. Структура бытовых услуг населению.....	339
Методологические пояснения.....	340
<b>19. НАУЧНЫЕ ИССЛЕДОВАНИЯ И ИННОВАЦИИ</b>	
<b>Научные исследования</b>	
19.1. Объем научно-технических работ, тысяч рублей.....	345
19.2. Объем научно-технических работ, миллионов рублей .....	345
<b>Кадры науки, подготовка научных кадров</b>	
19.3. Численность работников, выполнявших научные исследования и разработки.....	346
19.4. Численность и выпуск аспирантов.....	346
<b>Инновации</b>	
19.5. Основные показатели инновационной деятельности.....	347
Методологические пояснения.....	348



**20. ФИНАНСЫ****Государственные финансы**

20.1. Консолидированный бюджет Брянской области.....	351
--	-----

**Кредитная система**

20.2. Задолженность по кредитам в рублях, предоставленным кредитными организациями юридическим лицам, по регионам Центрального федерального округа.....	352
20.3. Задолженность по кредитам в рублях, предоставленным кредитными организациями физическим лицам, по регионам Центрального федерального округа.....	353
20.4. Задолженность по кредитам в иностранной валюте, предоставленным кредитными организациями физическим лицам, по регионам Центрального федерального округа.....	354

**Финансовые результаты организаций**

20.5. Сальдированный финансовый результат (прибыль минус убыток) деятельности крупных и средних организаций по видам экономической деятельности.....	355
20.6. Сальдированный финансовый результат (прибыль минус убыток) деятельности организаций по субъектам Центрального федерального округа.....	356
20.7. Распределение убыточных крупных и средних организаций по видам экономической деятельности.....	357
20.8. Рентабельность проданных товаров, продукции (работ, услуг) крупных и средних организаций по видам экономической деятельности.....	359

**Состояние расчетов в организациях**

20.9. Задолженность крупных и средних организаций по видам экономической деятельности.....	360
20.10. Просроченная дебиторская задолженность крупных и средних организаций по видам экономической деятельности.....	361
20.11. Просроченная кредиторская задолженность крупных и средних организаций по видам экономической деятельности.....	364
Методологические пояснения.....	367

**21. ИНВЕСТИЦИИ****Инвестиции в нефинансовые активы**

21.1. Структура инвестиций в нефинансовые активы.....	371
21.2. Инвестиции в основной капитал.....	371
21.3. Структура инвестиций в основной капитал по формам собственности.....	372

## СОДЕРЖАНИЕ

21.4. Структура инвестиций в основной капитал по источникам финансирования.....	372
21.5. Инвестиции в основной капитал крупных и средних организаций по видам экономической деятельности.....	373
21.6. Инвестиции в основной капитал по регионам Центрального федерального округа.....	374
21.7. Индекс физического объема инвестиций в основной капитал по регионам Центрального федерального округа.....	375
<b>Финансовые вложения</b>	
21.8. Финансовые вложения организаций .....	376
21.9. Структура долгосрочных и краткосрочных финансовых вложений в 2013 году	376
<b>Иностранные инвестиции</b>	
21.10. Объем инвестиций, поступивших от иностранных инвесторов, по типам .....	377
21.11. Объем инвестиций, поступивших от иностранных инвесторов, по видам экономической деятельности .....	377
21.12. Страны – основные инвесторы в экономику Брянской области .....	379
Методологические пояснения.....	381
<b>22. ЦЕНЫ И ТАРИФЫ</b>	
22.1. Индексы цен по секторам экономики .....	386
22.2. Индексы цен в секторах экономики по регионам Центрального федерального округа в 2013 году.....	387
<b>Уровень и динамика цен на потребительском рынке</b>	
22.3. Индексы потребительских цен (тарифов) на товары и платные услуги населению.....	388
22.4. Индексы потребительских цен по регионам Центрального федерального округа.....	388
22.5. Индексы цен (тарифов) на продовольственные, непродовольственные товары и платные услуги населению в 2013 году .....	389
22.6. Индексы потребительских цен на отдельные группы продовольственных товаров.....	389
22.7. Индексы потребительских цен на отдельные группы непродовольственных товаров.....	390
22.8. Индексы потребительских цен на отдельные группы платных услуг населению.....	390
22.9. Индексы потребительских цен на отдельные продовольственные товары.....	391
22.10. Индексы потребительских цен на отдельные непродовольственные товары.....	393
22.11. Индексы потребительских цен (тарифов) на отдельные виды платных услуг населению.....	395
22.12. Средние цены на отдельные виды продовольственных товаров.....	397
 <b>Брянская область. 2014</b>	23

22.13. Соотношение цен на отдельные виды продовольственных товаров с ценой на говядину.....	399
22.14. Изменение стоимости минимального набора продуктов питания.....	400
22.15. Средние цены на отдельные виды непродовольственных товаров.....	402
22.16. Средние цены (тарифы) на отдельные виды платных услуг.....	406
22.17. Средние потребительские цены на отдельные виды услуг организаций культуры, экскурсионных и санаторно-оздоровительных услуг.....	407
<b>Уровень и динамика цен на рынке жилья</b>	
22.18. Индексы цен на первичном и вторичном рынках жилья.....	408
22.19. Средние цены на первичном и вторичном рынках жилья.....	408
<b>Уровень и динамика цен производителей</b>	
22.20. Индексы цен производителей по видам экономической деятельности.....	409
22.21. Индексы цен производителей на отдельные виды промышленных товаров.....	410
22.22. Индексы цен производителей сельскохозяйственной продукции и промышленных товаров и услуг, приобретенных сельскохозяйственными организациями.....	411
22.23. Индексы цен производителей сельскохозяйственной продукции .....	411
22.24. Средние цены производителей сельскохозяйственной продукции .....	412
22.25. Индексы цен на отдельные виды промышленных товаров и услуг, приобретенных сельскохозяйственными организациями.....	412
22.26. Индексы цен строительной продукции .....	413
22.27. Соотношение средних цен приобретения на отдельные строительные материалы с ценой на кирпич керамический.....	413
22.28. Индексы тарифов на грузовые перевозки по видам транспорта.....	414
22.29. Индексы тарифов на услуги связи для юридических лиц.....	414
Методологические пояснения.....	415
<b>23. ВНЕШНЕЭКОНОМИЧЕСКАЯ ДЕЯТЕЛЬНОСТЬ</b>	
<b>Внешняя торговля</b>	
23.1. Внешняя торговля Брянской области.....	421
23.2. Структура внешнеторгового оборота.....	421
23.3. Экспорт отдельных товаров области.....	422
23.4. Импорт отдельных товаров области.....	423
<b>Экспорт в республику Беларусь</b>	
23.5. Экспорт отдельных товаров в республику Беларусь.....	424
Методологические пояснения .....	425



**ОСНОВНЫЕ  
СОЦИАЛЬНО-ЭКОНОМИЧЕСКИЕ  
ХАРАКТЕРИСТИКИ  
БРЯНСКОЙ ОБЛАСТИ**

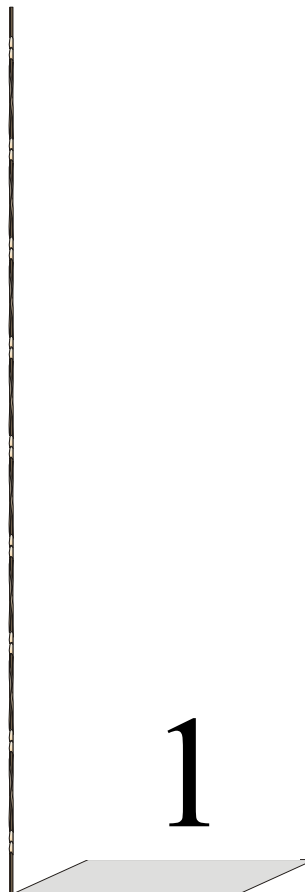

Административно-территориальное деление Брянской области (картограмма) .....	27
1.1. Основные социально-экономические показатели .....	28
1.2. Индексы основных социально-экономических показателей.....	31
1.3. Оборот организаций по видам экономической деятельности.....	32
Методологические пояснения .....	34



**ОСНОВНЫЕ СОЦИАЛЬНО-ЭКОНОМИЧЕСКИЕ ХАРАКТЕРИСТИКИ  
БРЯНСКОЙ ОБЛАСТИ**

**АДМИНИСТРАТИВНО - ТЕРРИТОРИАЛЬНОЕ ДЕЛЕНИЕ БРЯНСКОЙ ОБЛАСТИ  
на 1 января 2014 года**



На западе Брянская область граничит с Гомельской, на северо-западе - с Могилевской областями Республики Беларусь, на юге - с Черниговской и Сумской областями Украины, на востоке - с Орловской, на юго-востоке - с Курской, на севере - со Смоленской и на северо-востоке - с Калужской областями Российской Федерации.

Расстояние от областного центра до города Москвы - 379 километров.

Брянская область образована в 1944 году, административный центр – город Брянск.

По оценке на 1 января 2014 года, самыми крупными по численности населения были следующие города: Брянск (408,5 тысячи человек), Дятьково (27,8), Клинцы (61,9), Новозыбков (40,8), Унеча (24,9).



**ОСНОВНЫЕ СОЦИАЛЬНО-ЭКОНОМИЧЕСКИЕ ХАРАКТЕРИСТИКИ  
БРЯНСКОЙ ОБЛАСТИ**

**1.1. ОСНОВНЫЕ СОЦИАЛЬНО - ЭКОНОМИЧЕСКИЕ ПОКАЗАТЕЛИ**

	2005	2008	2009	2010	2011	2012	2013
Валовой региональный продукт (в текущих основных ценах), млн. рублей	66692,3	125834,4	126477,4	147024,0	174211,8	209824,2	...
на душу населения, рублей	49923,4	96885,4	98014,5	114777,6	137187,1	166654,0	...
Основные фонды в экономике по полной учётной стоимости (на конец года), млн. рублей	218523,0	327029,0	350832,0	384939,0	431052,0	468273,0	518621,0
Индекс производительности труда (в процентах к предыдущему году)	105,8	105,9	95,3	105,3	110,3	109,1	...
Численность населения (на конец года), тыс. человек	1327,7	1294,3	1286,5	1275,3	1264,4	1253,7	1242,6
в том числе в возрасте:							
моложе трудоспособного-всего	212,4	198,1	197,8	196,8	196,7	198,2	200,0
мужчины	108,7	101,7	101,5	101,1	101,1	101,9	102,7
женщины	103,7	96,4	96,3	95,7	95,6	96,3	97,3
трудоспособном - всего	808,2	792,4	781,9	769,0	754,6	738,8	722,4
мужчины	413,1	407,3	402,1	396,4	390,2	383,3	376,5
женщины	395,1	385,1	379,8	372,6	364,4	355,5	345,9
старше трудоспособного-всего	307,1	303,8	306,8	309,5	313,1	316,7	320,2
мужчины	84,2	80,8	82,5	83,8	85,1	86,3	87,5
женщины	222,9	223,0	224,3	225,7	228,0	230,4	232,7
Естественный прирост, убыль (-) населения:							
человек	-14486	-8852	-7563	-8048	-6648	-6042	-6033
на 1000 человек населения	-10,8	-6,8	-5,8	-6,3	-5,2	-4,8	-4,8
Среднегодовая численность занятых в экономике, тыс. чел.	604,1	608,2	582,1	571,6	561,2	559,6	547,5
Численность безработных, тыс. чел. <sup>1)</sup>	43,9	42,2	68,2	51,9	45,5	32,7	33,3
Численность безработных, зарегистрированных в государственных учреждениях службы занятости (на конец года), тыс. человек	12,2	9,2	16,4	11,7	9,9	8,2	7,0

<sup>1)</sup> По материалам выборочных обследований населения по проблемам занятости (по методологии МОТ).

**ОСНОВНЫЕ СОЦИАЛЬНО-ЭКОНОМИЧЕСКИЕ ХАРАКТЕРИСТИКИ  
БРЯНСКОЙ ОБЛАСТИ**

продолжение табл. 1.1.

	2005	2008	2009	2010	2011	2012	2013
Денежные доходы населения, млн. рублей	76749,9	157156,0	177831,1	205336,8	233876,3	263937,0	301825,1
Денежные расходы и сбережения населения, млн. рублей	78660,4	149953,7	170099,5	196093,9	226557,9	262439,5	296632,1
Среднемесячная номинальная начисленная заработная плата работников организаций, руб.	5235,3	10220,1	10950,7	12325,6	13912,0	16530,0	18973,9
Объём отгруженных товаров собственного производства, выполненных работ и услуг собственными силами по видам экономической деятельности, млн. рублей:							
добыча полезных ископаемых	136,4	158,4	171,6	248,3	370,3	408,9	387,8
обрабатывающие производства	36954,2	72687,1	57848,3	73862,7	91981,9	110054,6	117636,8
производство и распределение электроэнергии, газа и воды	7848,0	9274,2	10540,1	12958,6	14010,3	14101,9	10924,2
Продукция сельского хозяйства, млн. рублей	13494,2	21279,3	23532,8	26561,1	33191,7	35953,2	43410,3
Ввод в действие общей площади жилых домов, тыс. кв. м	197,6	321,7	352,9	390,9	421,4	453,0	526,8
Грузооборот транспорта общего пользования, млрд. т/км <sup>1</sup> )	7,7	11,1	7,5	8,4	8,9	10,1	10,9
Пассажирооборот транспорта общего пользования, млрд. пасс./км <sup>2</sup> )	3,6	3,0	2,7	2,4	2,2	2,1	1,9
Оборот розничной торговли, млн. рублей	38596,9	84392,2	93790,2	110850,2	135800,9	152515,5	173077,4
Оборот общественного питания, млн. рублей	2186,8	5292,3	4903,3	5631,7	7203,8	8187,8	8907,4
Платные услуги населению-всего, млн. рублей	13746,8	24723,1	26946,3	30111,0	34124,9	36157,3	40064,3
Доходы консолидированного бюджета, млн. рублей	13453,8	26563,3	31385,3	32749,9	38525,3	42543,2	44918,1
в процентах к валовому региональному продукту	20,2	21,1	24,8	22,3	22,1	20,3	...
Расходы консолидированного бюджета, млн. рублей	14105,8	28192,4	31121,1	33803,9	38633,2	44095,1	48679,7
в процентах к валовому региональному продукту	21,2	22,4	24,6	23,0	22,2	21,0	...
Профицит (+), дефицит (-) консолидированного бюджета, млн. рублей	-652,0	-1629,1	264,2	-1054,0	-107,9	-1551,9	-3761,6

<sup>1</sup>) С учетом всех крупных, средних и малых предприятий и организаций автомобильного транспорта и оценки объемов перевозок, выполненных предпринимателями (физическими лицами) – владельцами грузовых автомобилей, занимающихся коммерческими автоперевозками.

<sup>2</sup>) Данные приведены с учетом оценки перевозок пассажиров, пользующихся правом бесплатного проезда в транспорте пригородного сообщения.



**ОСНОВНЫЕ СОЦИАЛЬНО-ЭКОНОМИЧЕСКИЕ ХАРАКТЕРИСТИКИ  
БРЯНСКОЙ ОБЛАСТИ**

окончание табл. 1.1.

	2005	2008	2009	2010	2011	2012	2013
Сальдированный финансовый результат (прибыль минус убыток) крупных и средних организаций, млн. руб. <sup>1)</sup>	4391,1	7295,6	24508,2	22189,5	56152,3	40355,1	44912,8
Инвестиции в основной капитал, млн. руб.	8496,3	25298,0	26857,9	41989,0	48013,8	46551,2	60797,8
Индекс потребительских цен (декабрь к декабрю предыдущего года, в процентах)	111,9	115,3	110,6	110,6	105,8	107,5	107,2
Индекс цен производителей промышленных товаров (декабрь к декабрю предыдущего года, в процентах)	107,6	118,7	101,9	112,0	107,5	102,4	106,8
Индекс цен производителей сельскохозяйственной продукции (декабрь к декабрю предыдущего года, в процентах)	107,7	88,2	91,6	125,4	89,5	115,2	89,9
Сводный индекс цен строительной продукции (декабрь к декабрю предыдущего года, в процентах)	123,2	115,1	100,7	107,5	96,4	116,9	105,6
Индекс тарифов на грузовые перевозки (декабрь к декабрю предыдущего года, в процентах)	122,6	141,7	121,6	131,9	110,5	108,6	99,9
Внешнеторговый оборот со странами СНГ, млн. долл. США	777,1	1193,5	722,2	997,0	1085,6	1345,9 <sup>2)</sup>	1166,4
в том числе:							
экспорт	132,8	275,0	160,2	257,7	257,2	371,1	284,9
импорт	644,3	918,5	562,0	739,3	828,4	974,8	881,5

<sup>1)</sup> По данным годовой бухгалтерской отчетности.

<sup>2)</sup> Без экспорта (импорта) Республики Казахстан.

**ОСНОВНЫЕ СОЦИАЛЬНО-ЭКОНОМИЧЕСКИЕ ХАРАКТЕРИСТИКИ  
БРЯНСКОЙ ОБЛАСТИ**

**1.2. ИНДЕКСЫ ОСНОВНЫХ СОЦИАЛЬНО - ЭКОНОМИЧЕСКИХ ПОКАЗАТЕЛЕЙ  
(в сопоставимых ценах, в процентах к предыдущему году)**

	2005	2008	2009	2010	2011	2012	2013
Валовой региональный продукт	105,9	106,2	91,2	104,5	108,2	108,3	...
Численность населения	98,8	99,3	99,4	99,1	99,1	99,1	99,1
Среднегодовая численность занятых в экономике	100,5	100,1	95,7	98,2	98,2	99,7	97,8
Численность безработных, тыс. человек <sup>1)</sup>	75,2	99,3	161,6	76,1	87,7	71,9	101,8
Денежные доходы населения <sup>2)</sup>	127,0	131,3	113,2	115,5	113,9	112,9	114,4
Денежные расходы населения <sup>2)</sup>	128,7	129,1	113,4	115,3	115,5	115,8	113,0
Реальная начисленная заработная плата (с учетом индекса потребительских цен)	110,9	106,8	95,1	103,2	103,4	113,0	106,6
Индекс промышленного производства	116,1	103,2	76,6	122,9	110,6	115,7	96,8
Продукция сельского хозяйства	95,6	108,4	104,0	94,7	127,9	105,7	112,4
Ввод в действие общей площади жилых домов	86,3	107,8	109,7	110,8	107,8	107,5	116,3
Грузооборот транспорта общего пользования	100,4	100,0	67,6	112,0	106,0	113,5	107,9
Пассажирооборот транспорта общего пользования	91,6	96,8	90,0	88,9	91,7	95,5	90,5
Оборот розничной торговли	114,2	115,5	98,8	109,3	112,6	106,7	106,4
Оборот общественного питания	106,6	125,9	79,2	103,8	113,1	109,8	104,2
Платные услуги населению	103,3	100,9	97,3	100,3	104,6	102,5	101,4
Сальдированный финансовый результат (прибыль минус убыток) крупных и средних организаций (по сопоставимому кругу) <sup>2)</sup>	76,6	127,6	в 3,4 р.	90,5	в 2,5 р.	71,8	111,3
Инвестиции в основной капитал	102,6	101,9	99,5	149,5	101,0	98,0	123,3
Внешнеторговый оборот со странами СНГ	127,2	120,3	60,5	138,1	108,9	125,8	86,7

<sup>1)</sup> По материалам выборочных обследований населения по проблемам занятости (по методологии МОТ).

<sup>2)</sup> В фактически действовавших ценах.



**ОСНОВНЫЕ СОЦИАЛЬНО-ЭКОНОМИЧЕСКИЕ ХАРАКТЕРИСТИКИ  
БРЯНСКОЙ ОБЛАСТИ**

**1.3. ОБОРОТ ОРГАНИЗАЦИЙ ПО ВИДАМ ЭКОНОМИЧЕСКОЙ ДЕЯТЕЛЬНОСТИ  
(в фактически действовавших ценах; млн. рублей)<sup>1)</sup>**

	2005	2008	2009	2010	2011	2012	2013
<b>Всего</b>	<b>80892,1</b>	<b>150237,5</b>	<b>156748,0</b>	<b>178453,5</b>	<b>249632,7</b>	<b>263785,2</b>	<b>281877,4</b>
в том числе по видам экономической деятельности:							
сельское хозяйство, охота и лесное хозяйство	3607,7	4924,2	5642,8	7666,3	9366,4	12140,3	15087,5
рыболовство, рыбоводство	... <sup>2)</sup>	... <sup>2)</sup>	... <sup>2)</sup>	... <sup>2)</sup>	... <sup>2)</sup>	... <sup>2)</sup>	... <sup>2)</sup>
добыча полезных ископаемых	155,8	220,8	165,5	223,1	340,3	380,5	364,6
обрабатывающие производства	33801,8	68383,4	51986,2	62109,1	78731,2	92827,3	101372,2
из них:							
производство пищевых продуктов, включая напитки, и табака	9549,7	15608,8	16030,0	17480,3	19779,9	19188,8	21028,1
текстильное и швейное производство	444,9	1284,9	1101,0	1288,1	1288,5	1324,7	1476,2
производство кожи, изделий из кожи и производство обуви	188,8	398,0	232,4	312,1	345,8	449,0	478,1
обработка древесины и производство изделий из дерева	2362,4	2350,4	1391,2	1503,2	1774,2	2201,7	2186,2
целлюлозно-бумажное производство; издательская и полиграфическая деятельность	1572,6	3716,9	3191,1	3702,5	4652,6	4518,0	4516,4
химическое производство	46,1	231,0	185,2	231,1	453,1	618,4	677,7
производство резиновых и пластмассовых изделий	291,4	2094,6	1438,8	1994,8	2169,6	2452,2	2576,7
производство прочих неметаллических минеральных продуктов	4119,7	8225,0	6554,9	8239,5	9282,5	13634,0	13486,5
металлургическое производство и производство готовых металлических изделий	1362,4	2536,1	1994,8	2250,8	1985,4	2084,5	2084,2
производство машин и оборудования	2437,4	5457,0	6924,3	6788,8	10101,4	9803,7	10767,4
производство электрооборудования, электронного и оптического оборудования	1860,0	3815,0	2695,3	2353,5	2825,9	3968,6	6447,7
производство транспортных средств и оборудования	9084,3	19945,6	8656,0	14492,1	22427,6	30746,0	33192,5
в том числе:							
производство автомобилей, прицепов и полуприцепов	1960,3	4639,0	1489,4	2537,6	3856,8	4872,1	5161,6
производство судов, летательных и космических аппаратов и прочих транспортных средств	7124,0	15306,6	7166,6	11954,5	18570,8	25873,9	28030,9



**ОСНОВНЫЕ СОЦИАЛЬНО-ЭКОНОМИЧЕСКИЕ ХАРАКТЕРИСТИКИ  
БРЯНСКОЙ ОБЛАСТИ**

Продолжение табл. 1.3.

	2005	2008	2009	2010	2011	2012	2013
производство и распределение электроэнергии, газа и воды	13497,7	17898,5	19660,5	23409,9	25759,7	26063,9	19851,2
строительство	2233,3	2711,1	2269,9	4035,5	4694,7	4543,6	5113,8
оптовая и розничная торговля; ремонт автотранспортных средств, мотоциклов, бытовых изделий и предметов личного пользования	10469,0	33957,1	31925,9	38587,7	53630,5	54464,1	60737,2
в том числе:							
торговля автотранспортными средствами и мотоциклами, их техническое обслуживание и ремонт	370,2	2045,9	2503,1	2686,0	13769,3	15935,4	16415,6
оптовая торговля, включая торговлю через агентов, кроме торговли автотранспортными средствами и мотоциклами	5826,1	23093,9	21135,0	25718,7	28574,7	27173,9	33335,0
розничная торговля, кроме торговли автотранспортными средствами и мотоциклами; ремонт бытовых изделий и предметов личного пользования	4272,7	8817,3	8287,8	10183,0	11286,5	11354,8	10986,5
гостиницы и рестораны	310,7	415,3	362,6	346,0	356,9	362,4	387,3
транспорт и связь	13555,6	16655,8	39703,3	36421,6	70135,5	67058,3	71259,9
операции с недвижимым имуществом, аренда и предоставление услуг	2621,9	3772,1	3642,4	4190,3	5009,9	4432,0	6081,2
из них:							
научные исследования и разработки	41,5	66,5	41,3	47,0	65,3	101,5	114,3
государственное управление и обеспечение военной безопасности; обязательное социальное обеспечение	-	-	-	-	-	-	-
образование	... <sup>2)</sup>	... <sup>2)</sup>	... <sup>2)</sup>	... <sup>2)</sup>	... <sup>2)</sup>	... <sup>2)</sup>	... <sup>2)</sup>
здравоохранение и предоставление социальных услуг	285,2	272,3	295,1	271,4	382,6	419,6	448,8
предоставление прочих коммунальных, социальных и персональных услуг	239,0	672,4	679,6	743,3	743,9	813,2	675,8

<sup>1)</sup> Без субъектов малого предпринимательства, бюджетных организаций, банков, страховых и прочих финансово - кредитных организаций.

<sup>2)</sup> Данные не публикуются в целях обеспечения конфиденциальности первичных статистических данных, полученных от организаций, в соответствии с Федеральным законом от 29.11.2007 г. № 282-ФЗ «Об официальном статистическом учете и системе государственной статистики в Российской Федерации» (ст.4, п.5; ст.9, п.1).



**МЕТОДОЛОГИЧЕСКИЕ ПОЯСНЕНИЯ**

**Табл. 1.3. В оборот организаций** включается стоимость отгруженных товаров собственного производства, выполненных собственными силами работ и услуг, а также выручка от продажи приобретенных ранее на стороне товаров (без налога на добавленную стоимость, акцизов и аналогичных обязательных платежей).

**Объем отгруженных товаров собственного производства** представляет собой стоимость тех товаров, которые произведены данным

юридическим лицом и фактически отгружены или отпущены в порядке продажи, а также прямого обмена на сторону (другим юридическим и физическим лицам) в отчетном периоде, независимо от того, поступили деньги на счет продавца или нет. Данные по этому показателю представляют совокупность организаций с соответствующим основным видом деятельности и отражают коммерческую деятельность организаций.

# ТЕРРИТОРИАЛЬНО- АДМИНИСТРАТИВНОЕ УСТРОЙСТВО БРЯНСКОЙ ОБЛАСТИ

- ❖ *Административно-территориальное деление*
- ❖ *Органы государственной власти и местного самоуправления*

2



2.1. Территория и муниципально - территориальное деление Брянской области.....	37
2.2. Характеристика муниципальных образований Брянской области за 2013 год.....	39
2.3. Численность работников органов государственной власти и местного самоуправления по ветвям власти и уровням управления.....	40
2.4. Численность работников органов государственной власти по полу, ветвям власти и уровням управления на 1 октября 2013 года.....	41
2.5. Численность работников, замещавших государственные должности и должности государственной гражданской службы, в Федеральных органах государственной власти по Брянской области на 1 октября 2013 года.....	42
2.6. Численность работников, замещавших государственные должности и должности государственной гражданской службы, в органах государственной власти Брянской области на 1 октября 2013 года.....	43
2.7. Численность работников органов местного самоуправления на 1 октября 2013 года.....	44
2.8. Структура кадров органов государственной власти и местного самоуправления по возрастным группам и ветвям власти на 1 октября 2013 года.....	45
2.9. Структура кадров областных органов государственной власти и местного самоуправления брянской области по уровню образования и ветвям власти на 1 октября 2013 года.....	46
Методологические пояснения .....	47



**ТЕРРИТОРИАЛЬНО-АДМИНИСТРАТИВНОЕ УСТРОЙСТВО БРЯНСКОЙ ОБЛАСТИ**

В разделе приведена информация о муниципально-территориальном делении и муниципальных образованиях Брянской области. Опубликованы сведения о численности работников, занятых в органах государственной власти, других государственных органах и органах местного самоуправления.

**2.1. ТЕРРИТОРИЯ И МУНИЦИПАЛЬНО – ТЕРРИТОРИАЛЬНОЕ ДЕЛЕНИЕ БРЯНСКОЙ ОБЛАСТИ  
на 1 января 2014 года**

	Территория, кв. км	Численность населения, человек	Плотность насе- ления, человек на 1 км <sup>2</sup>
<b>Всего по области</b>	<b>34857,0</b>	<b>1242599</b>	<b>35,6</b>
<b>Городские округа</b>			
г. Брянск	186,4	427357	2292,7
г. Клинцы	63,2	69593	1101,2
г. Новозыбков	34,1	40773	1195,7
г. Сельцо	33,0	17140	519,4
г. Стародуб	21,7	18895	870,7
г. Фокино	15,8	13333	843,9
<b>Муниципальные районы</b>			
Брасовский	1185,3	20514	17,3
Брянский	1800,7	57286	31,8
Выгоничский	1028,4	19923	19,4
Гордеевский	846,5	11223	13,3
Дубровский	1027,9	18619	18,1
Дятьковский	1421,3	61506	43,3
Жирятинский	742,3	7136	9,6
Жуковский	1114,6	35441	31,8
Злынковский	730,9	12315	16,8
Карачевский	1408,1	34422	24,4
Клетнянский	1582,8	19279	12,2
Климовский	1553,6	28359	18,3
Клинцовский	1291,4	19248	14,9
Комаричский	1020,2	17336	17,0
Красногорский	1081,3	12633	11,7
Мглинский	1088,4	18355	16,9
Навлинский	2011,9	27728	13,8
Новозыбковский	989,9	11646	11,8
Погарский	1196,4	26385	22,1
Почепский	1887,0	40395	21,4
Рогнединский	1051,2	6800	6,5
Севский	1214,5	15930	13,1
Стародубский	1760,4	20166	11,5
Суземский	1339,3	15902	11,9
Суражский	1128,4	23586	20,9
Трубчевский	1843,2	35727	19,4
Унечский	1147,5	37648	32,8



**ТЕРРИТОРИАЛЬНО-АДМИНИСТРАТИВНОЕ УСТРОЙСТВО БРЯНСКОЙ ОБЛАСТИ**

Продолжение табл. 2.1.

	Городские округа	Муниципальные районы	в них		Города	Внутригородские районы	Поселки городского типа	Сельские населенные пункты	Областной (районный) центр
			городские поселения	сельские поселения					
<b>Всего по области</b>	<b>6</b>	<b>27</b>	<b>30</b>	<b>226</b>	<b>16</b>	<b>4</b>	<b>23</b>	<b>2629</b>	г. Брянск
<i><b>Городские округа</b></i>									
г. Брянск	1	-	-	-	1	4	3	-	-
г. Клинцы	1	-	-	-	1	-	-	2	-
г. Новозыбков	1	-	-	-	1	-	-	-	-
г. Сельцо	1	-	-	-	1	-	-	-	-
г. Стародуб	1	-	-	-	1	-	-	-	-
г. Фокино	1	-	-	-	1	-	-	-	-
<i><b>Муниципальные районы</b></i>									
Брасовский	-	1	1	10	-	-	1	81	пгт Локоть
Брянский	-	1	-	15	-	-	-	98	г. Брянск
Выгоничский	-	1	1	9	-	-	1	82	пгт Выгоничи
Гордеевский	-	1	-	7	-	-	-	64	с. Гордеевка
Дубровский	-	1	1	6	-	-	1	112	пгт Дубровка
Дятьковский	-	1	5	5	1	-	4	40	г. Дятьково
Жирятинский	-	1	-	3	-	-	-	77	с. Жирятино
Жуковский	-	1	1	9	1	-	-	85	г. Жуковка
Злынковский	-	1	2	4	1	-	1	40	г. Злынка
Карачевский	-	1	1	7	1	-	-	128	г. Карачев
Клетнянский	-	1	1	5	-	-	1	92	пгт Клетня
Климовский	-	1	1	14	-	-	1	113	пгт Климово
Клинцовский	-	1	-	9	-	-	-	115	г. Клинцы
Комаричский	-	1	1	7	-	-	1	92	пгт Комаричи
Красногорский	-	1	1	6	-	-	1	59	пгт Красная Гора
Мглинский	-	1	1	12	1	-	-	125	г. Мглин
Навлинский	-	1	2	11	-	-	2	83	пгт Навля
Новозыбковский	-	1	-	8	-	-	-	57	г. Новозыбков
Погарский	-	1	1	14	-	-	1	119	пгт Погар
Почепский	-	1	2	17	1	-	1	245	г. Почеп
Рогнединский	-	1	1	5	-	-	1	87	пгт Рогнедино
Севский	-	1	1	7	1	-	-	82	г. Севск
Стародубский	-	1	-	10	-	-	-	149	г. Стародуб
Суземский	-	1	2	5	-	-	2	50	пгт Суземка
Суражский	-	1	1	7	1	-	-	120	г. Сураж
Трубчевский	-	1	2	6	1	-	1	122	г. Трубчевск
Унечский	-	1	1	8	1	-	-	110	г. Унеча

**2.2. ХАРАКТЕРИСТИКА МУНИЦИПАЛЬНЫХ ОБРАЗОВАНИЙ БРЯНСКОЙ ОБЛАСТИ ЗА 2013 ГОД**

	Число муниципальных образований на 1 января 2014 года	Местный бюджет, млн. руб. <sup>1)</sup>			Численность работников органов местного самоуправления (на конец года), человек
		доходы	расходы	дефицит (-), профицит	
<b>Брянская область</b>	<b>289</b>	<b>44918,1</b>	<b>48679,7</b>	<b>-3761,6</b>	<b>4830</b>
г. Брянск	1	5472,5	5660,4	-187,9	662
г. Клинцы	1	1066,1	1083,9	-17,8	172
г. Новозыбков	1	563,9	561,3	2,6	99
г. Сельцо	1	292,1	296,4	-4,3	62
г. Фокино	1	176,4	178,4	-2,0	45
г. Стародуб	1	293,3	285,7	7,6	75
Брасовский	12	365,2	364,8	0,4	145
Брянский	16	1260,8	1268,7	-7,8	320
Выгоничский	11	436,0	436,0	-0,0	137
Гордеевский	8	305,9	302,3	3,6	99
Дубровский	8	321,5	314,3	7,2	105
Дятьковский	11	814,7	829,9	-15,2	219
Жирятинский	4	171,8	174,0	-2,1	72
Жуковский	11	459,2	469,7	-10,5	138
Злынковский	7	266,1	264,6	1,5	93
Карачевский	9	557,2	557,0	0,2	146
Клетнянский	7	331,4	326,5	4,9	96
Климовский	16	516,1	518,8	-2,7	194
Клинцовский	10	321,4	330,7	-9,4	87
Комаричский	9	318,9	321,0	-2,1	134
Красногорский	8	279,3	281,2	-1,9	106
Мглинский	14	359,3	357,5	1,8	138
Навлинский	14	414,1	407,7	6,4	156
Новозыбковский	9	228,0	229,4	-1,4	82
Погарский	16	613,8	607,0	6,8	158
Почепский	20	669,0	662,9	6,1	211
Рогнединский	7	168,2	168,7	-0,6	77
Севский	9	348,5	357,7	-9,3	113
Стародубский	11	393,4	384,4	8,9	112
Суземский	8	288,6	291,9	-3,3	124
Суражский	9	452,9	452,8	0,0	144
Трубчевский	9	519,4	531,4	-12,0	155
Унечский	10	567,3	571,2	-3,9	154

<sup>1)</sup> С учетом внутренних оборотов.



**2.3. ЧИСЛЕННОСТЬ РАБОТНИКОВ ОРГАНОВ ГОСУДАРСТВЕННОЙ ВЛАСТИ И МЕСТНОГО  
САМОУПРАВЛЕНИЯ ПО ВЕТВЯМ ВЛАСТИ И УРОВНЯМ УПРАВЛЕНИЯ  
(на конец года)**

	2005	2006	2007	2008	2009	2010	2011	2012	2013
<b>В органах государственной власти и местного самоуправления - всего</b>	<b>16242</b>	<b>16480</b>	<b>16920</b>	<b>17086</b>	<b>16575</b>	<b>16341</b>	<b>16127</b>	<b>15870</b>	<b>15410</b>
в том числе в органах:									
законодательной власти и представительных органах местного самоуправления	229	385	270	250	219	237	229	244	242
исполнительной власти	13660	13706	14182	14348	13781	13502	13253	13058	12609
судебной власти и прокуратуры	2293	2305	2353	2376	2465	2486	2530	2432	2412
других государственных органах и органах местного самоуправления	60	84	115	112	110	116	115	136	147
<b>В федеральных органах государственной власти - всего</b>	<b>8806</b>	<b>9349</b>	<b>9421</b>	<b>9459</b>	<b>9655</b>	<b>9555</b>	<b>9349</b>	<b>8935</b>	<b>8671</b>
в том числе в органах:									
законодательной власти	-	-	-	-	-	16	8	12	14
исполнительной власти	6845	7409	7446	7488	7604	7462	7239	6909	6662
судебной власти и прокуратуры	1961	1940	1975	1971	2051	2077	2102	2014	1995
<b>В государственных органах власти области - всего</b>	<b>1898</b>	<b>1921</b>	<b>2141</b>	<b>2178</b>	<b>1906</b>	<b>1852</b>	<b>1886</b>	<b>1901</b>	<b>1909</b>
в том числе в органах:									
законодательной власти	97	99	82	77	66	70	70	71	75
исполнительной власти	1409	1396	1592	1611	1338	1287	1302	1326	1328
судебной власти	332	365	378	405	414	409	428	418	417
других государственных органах	60	61	89	85	88	86	86	86	89
<b>В органах местного самоуправления - всего</b>	<b>5538</b>	<b>5210</b>	<b>5358</b>	<b>5449</b>	<b>5014</b>	<b>4934</b>	<b>4892</b>	<b>5034</b>	<b>4830</b>
в том числе в органах:									
представительных (выборных)	132	286	188	173	153	151	151	161	153
других (исполнительных)	5406	4901	5144	5249	4839	4753	4712	4823	4619
контрольных	-	23	26	27	22	30	29	50	58



**2.4. ЧИСЛЕННОСТЬ РАБОТНИКОВ ОРГАНОВ ГОСУДАРСТВЕННОЙ ВЛАСТИ ПО ПОЛУ,  
ВЕТВЯМ ВЛАСТИ И УРОВНЯМ УПРАВЛЕНИЯ  
на 1 октября 2013 года**

	Всего, человек	в том числе:		в общей численности работников, процентов	
		мужчины	женщины	мужчины	женщины
<b>Численность работников, замещающих государственные должности и долж- ности государственной гражданской службы – всего</b>	<b>7821</b>	<b>2653</b>	<b>5168</b>	<b>33,9</b>	<b>66,1</b>
в том числе в органах:					
законодательной власти	73	33	40	45,2	54,8
исполнительной власти	6100	2239	3861	36,7	63,3
судебной власти и прокуратуры	1560	355	1205	22,8	77,2
других государственных органах	88	26	62	29,5	70,5
<b>В федеральных органах государственной власти – всего</b>	<b>6241</b>	<b>2190</b>	<b>4051</b>	<b>35,1</b>	<b>64,9</b>
из них в органах:					
исполнительной власти	4998	1898	3100	38,0	62,0
судебной власти и прокуратуры	1243	292	951	23,5	76,5
<b>В органах государственной власти области - всего</b>	<b>1580</b>	<b>463</b>	<b>1117</b>	<b>29,3</b>	<b>70,7</b>
в том числе в органах:					
законодательной власти	73	33	40	45,2	54,8
исполнительной власти	1102	341	761	30,9	69,1
судебной власти (мировые судьи)	317	63	254	19,9	80,1
других государственных органах	88	26	62	29,5	70,5



**2.5. ЧИСЛЕННОСТЬ РАБОТНИКОВ, ЗАМЕЩАВШИХ ГОСУДАРСТВЕННЫЕ ДОЛЖНОСТИ И  
ДОЛЖНОСТИ ГОСУДАРСТВЕННОЙ ГРАЖДАНСКОЙ СЛУЖБЫ, В ФЕДЕРАЛЬНЫХ ОРГАНАХ  
ГОСУДАРСТВЕННОЙ ВЛАСТИ ПО БРЯНСКОЙ ОБЛАСТИ  
на 1 октября 2013 года**

	Численность работников, человек	в общей численности работников, процентов		Уровень укомплек- тованности, процентов
		мужчины	женщины	
<b>Численность работников, замещавших государственные должности и должности государственной гражданской службы – всего</b>	<b>6241</b>	<b>35,1</b>	<b>64,9</b>	<b>93,4</b>
в том числе:				
государственные должности	271	48,7	51,3	91,9
должности государственной гражданской службы - всего	5970	34,5	65,5	93,5
из них:				
руководители	775	42,7	57,3	94,5
в том числе по группам:				
высшие	-	-	-	-
главные	38	50,0	50,0	97,4
ведущие	737	42,3	57,7	94,4
помощники (советники)	296	19,3	80,7	97,7
в том числе по группам:				
высшие	-	-	-	-
главные	-	-	-	-
ведущие	296	19,3	80,7	98,3
специалисты	3877	39,6	60,4	95,4
в том числе по группам:				
высшие	-	-	-	-
главные	-	-	-	-
ведущие	603	48,3	51,7	97,9
старшие	3274	38,0	62,0	95,0
обеспечивающие специалисты	1022	13,1	86,9	85,1
в том числе по группам:				
ведущие	9	33,3	66,7	100,0
старшие	552	14,5	85,5	90,8
младшие	461	11,1	88,9	78,9

**2.6. ЧИСЛЕННОСТЬ РАБОТНИКОВ, ЗАМЕЩАВШИХ ГОСУДАРСТВЕННЫЕ ДОЛЖНОСТИ И  
ДОЛЖНОСТИ ГОСУДАРСТВЕННОЙ ГРАЖДАНСКОЙ СЛУЖБЫ,  
В ОРГАНАХ ГОСУДАРСТВЕННОЙ ВЛАСТИ БРЯНСКОЙ ОБЛАСТИ  
на 1 октября 2013 года**

	Численность работников, человек	в общей численности работников, процентов		Уровень укомплекто- ванности, процентов
		мужчины	женщины	
<b>Численность работников, замещавших государственные должности и должности государственной гражданской службы – всего</b>	<b>1580</b>	<b>29,3</b>	<b>70,7</b>	<b>97,8</b>
в том числе:				
государственные должности	128	61,7	38,3	96,2
должности государственной гражданской службы – всего	1452	26,4	73,6	98,0
из них:				
руководители	322	40,4	59,6	97,0
в том числе по группам:				
высшие	82	56,1	43,9	94,3
главные	240	35,0	65,0	98,0
помощники (советники)	112	28,6	71,4	100,0
в том числе по группам:				
высшие	1	-	100,0	100,0
главные	35	65,7	34,3	100,0
ведущие	76	11,8	88,2	100,0
специалисты	832	24,2	75,8	98,1
в том числе по группам:				
высшие	1	-	100,0	100,0
главные	80	41,3	58,7	97,6
ведущие	599	26,0	74,0	97,7
старшие	152	7,9	92,1	100,0
обеспечивающие специалисты	186	11,3	88,7	97,9
в том числе по группам:				
главные	16	18,7	81,3	100,0
ведущие	51	13,7	86,3	94,4
старшие	62	6,5	93,5	100,0
младшие	57	12,3	87,7	98,3



**2.7. Численность работников органов местного самоуправления  
на 1 октября 2013 года**

	Численность работников, человек	в общей численности работников, процентов		Уровень укомплекто- ванности, процентов
		мужчины	женщины	
<b>Все муниципальные должности</b>	<b>2542</b>	<b>24,7</b>	<b>75,3</b>	<b>97,8</b>
в том числе:				
выборные муниципальные должности	240	65,0	35,0	98,4
должности муниципальной службы – всего	2302	20,5	79,5	97,7
в том числе по группам:				
высшие	150	57,3	42,7	95,5
главные	354	35,3	64,7	97,5
ведущие	393	22,1	77,9	98,3
старшие	1169	13,6	86,4	98,2
младшие	236	5,9	94,1	95,9

**2.8. СТРУКТУРА КАДРОВ ОРГАНОВ ГОСУДАРСТВЕННОЙ ВЛАСТИ И МЕСТНОГО САМОУПРАВЛЕНИЯ  
ПО ВОЗРАСТНЫМ ГРУППАМ И ВЕТВЯМ ВЛАСТИ**

на 1 октября 2013 года

	Всего работников, человек	в том числе в возрасте:						Средний возраст, лет
		до 30 лет	30-39 лет	40-49 лет	50-59 лет	60-65 лет	свыше 65	
<b>Все работники, замещавшие государственные должности и должности государственной гражданской службы</b>	<b>7821</b>	<b>1592</b>	<b>2485</b>	<b>2045</b>	<b>1537</b>	<b>155</b>	<b>7</b>	<b>39,5</b>
из них в органах государственной власти:								
федеральных	6241	1348	1952	1676	1149	112	4	39,1
областных	1580	244	533	369	388	43	3	40,9
Из общей численности работников государственных органов:								
<b>законодательной власти</b>	<b>73</b>	<b>4</b>	<b>11</b>	<b>17</b>	<b>30</b>	<b>9</b>	<b>2</b>	<b>48,8</b>
федеральных	-	-	-	-	-	-	-	-
областных	73	4	11	17	30	9	2	48,8
<b>исполнительной власти</b>	<b>6100</b>	<b>1252</b>	<b>1891</b>	<b>1622</b>	<b>1236</b>	<b>98</b>	<b>1</b>	<b>39,5</b>
федеральных	4998	1113	1554	1339	922	70	-	38,9
областных	1102	139	337	283	314	28	1	42,2
<b>судебной власти и прокуратуры</b>	<b>1560</b>	<b>332</b>	<b>548</b>	<b>375</b>	<b>256</b>	<b>45</b>	<b>4</b>	<b>38,8</b>
федеральных	1243	235	398	337	227	42	4	39,9
областных	317	97	150	38	29	3	-	34,6
<b>других государственных органов</b>	<b>88</b>	<b>4</b>	<b>35</b>	<b>31</b>	<b>15</b>	<b>3</b>	<b>-</b>	<b>41,9</b>
федеральных	-	-	-	-	-	-	-	-
областных	88	4	35	31	15	3	-	41,9
<b>Все работники, замещавшие муниципальные должности и должности муниципальной службы</b>	<b>2542</b>	<b>262</b>	<b>560</b>	<b>836</b>	<b>789</b>	<b>85</b>	<b>10</b>	<b>43,9</b>



**2.9. СТРУКТУРА КАДРОВ ОБЛАСТНЫХ ОРГАНОВ ГОСУДАРСТВЕННОЙ ВЛАСТИ И МЕСТНОГО САМОУПРАВЛЕНИЯ БРЯНСКОЙ ОБЛАСТИ ПО УРОВНЮ ОБРАЗОВАНИЯ И ВЕТВЯМ ВЛАСТИ на 1 октября 2013 года**

	Всего работников, человек	в том числе:			Удельный вес лиц, имеющих ученую степень, в общей численности лиц с высшим образованием, процентов
		имеют профессиональное образование		не имеют профессионального образования	
		высшее	среднее		
<b>Все работники, замещавшие государственные должности и должности государственной гражданской службы в органах государственной власти</b>	<b>1580</b>	<b>1548</b>	<b>32</b>	<b>-</b>	<b>2,7</b>
из общей численности работников государственных органов:					
законодательной власти	73	71	2	-	5,6
исполнительной власти	1102	1075	27	-	2,7
судебной власти и прокуратуры	317	314	3	-	0,6
других государственных органах	88	88	-	-	-
Все работники, замещавшие муниципальные должности и должности муниципальной службы	2542	2089	437	16	0,3

МЕТОДОЛОГИЧЕСКИЕ ПОЯСНЕНИЯ

**Табл. 2.2. Муниципальное образование** в соответствии с Федеральным законом от 6 октября 2003 года № 131-ФЗ "Об общих принципах организации местного самоуправления в Российской Федерации" - городское или сельское поселение, муниципальный район, городской округ либо внутригородская территория (внутригородское муниципальное образование) города федерального значения.

**Муниципальный район** - несколько поселений или поселений и межселенных территорий, объединенных общей территорией, в границах которой местное самоуправление осуществляется в целях решения вопросов местного значения межпоселенческого характера населением непосредственно и (или) через выборные и иные органы местного самоуправления, которые могут осуществлять отдельные государственные полномочия, передаваемые органам местного самоуправления федеральными законами и законами субъектов Российской Федерации. **Городской округ** - городское поселение, которое не входит в состав муниципального района и органы местного самоуправления которого осуществляют полномочия по решению установленных Федеральным законом от 6 октября 2003 года № 131-ФЗ вопросов местного значения поселения и вопросов местного значения муниципального района, а также могут осуществлять отдельные государственные полномочия, передаваемые органам местного самоуправления федеральными законами и законами субъектов Российской Федерации.

**Городское поселение** - город или

поселок с прилегающей территорией (в составе городского поселения также могут находиться сельские населенные пункты, не являющиеся сельскими поселениями), в которых местное самоуправление осуществляется населением непосредственно и (или) через выборные и иные органы местного самоуправления.

**Сельское поселение** - один или несколько объединенных общей территорией сельских населенных пунктов (поселков, сел, станиц, деревень, хуторов, кишлаков, аулов и других сельских населенных пунктов), в которых местное самоуправление осуществляется населением непосредственно и (или) через выборные и иные органы местного самоуправления.

Данные об общей численности работников, занятых в органах государственной власти и местного самоуправления, подготовлены по итогам государственных статистических наблюдений, на конец года (списочная численность). Указанная информация разработана без учета персонала Минобороны России, МВД, других органов, обеспечивающих правопорядок и охрану безопасности государства.

Информация о численности работников, замещавших должности в государственных органах и органах местного самоуправления, подготовлена по итогам федерального государственного статистического наблюдения.

В списочную численность включены работники, работавшие по трудовому договору и выполнявшие постоянную и временную работу (один день и более), как фактически работавшие, так и отсутство-



вавшие на работе по каким-либо причинам (находившиеся в ежегодных отпусках; не явившиеся на работу по причине болезни; женщины, находившиеся в отпусках по беременности, родам, уходу за ребенком, и др.). Работники, принятые на работу на неполный рабочий день или неполную рабочую неделю, а также принятые на половину ставки (оклада) в соответствии со штатным расписанием, учтены в списочном составе за каждый календарный день как целые единицы, включая нерабочие дни недели, обусловленные при приеме на работу.

Сводные итоги о численности работников органов государственной власти и местного самоуправления Брянской области представлены по ветвям власти:

**органы законодательной власти** - областной законодательный орган (Областная Дума) и представительные органы местного самоуправления;

**органы исполнительной власти** – федеральные: территориальные органы федеральных министерств и ведомств; областные исполнительные органы и органы местного самоуправления с исполнительными функциями;

**органы судебной власти и прокуратуры** - федеральные (суды общей юрисдикции, арбитражный суд и органы прокуратуры, включая специализированные и следственные органы), Судебный департамент; облсуд (с 2000 г. – мировые судьи и аппараты, обеспечивающие их деятельность).

В сводные итоги включены также данные о работниках **других государственных органов власти** – Счетной палаты, Избирательной комиссии, Уполномоченного по правам человека.

**Государственные должности Брянской области (государственные должности)** – должности, устанавливаемые Уставом (Основным Законом) Брянской области и законами области для непосредственного исполнения полномочий государственных органов Брянской области. Это должности руководителей областных государственных органов.

**Государственные должности государственной гражданской службы Брянской области** – должности, учреждаемые для обеспечения полномочий государственных органов Брянской области.

На **муниципальных должностях** учтены лица, замещавшие выборные муниципальные должности (должности депутатов, членов выборного органа местного самоуправления), а также должности, замещаемые на основании решений представительного или иного выборного органа местного самоуправления в отношении лиц, избранных в состав указанных органов в результате муниципальных выборов; иные муниципальные должности, замещаемые путем заключения трудового договора (руководителей структурных подразделений муниципальных органов, их заместителей и специалистов всех категорий).





# ПРИРОДНЫЕ РЕСУРСЫ И ОХРАНА ОКРУЖАЮЩЕЙ СРЕДЫ

- ❖ *Климат и природные ресурсы*
- ❖ *Охрана окружающей среды*



3

3.1.	Структура земельной площади на 1 января 2014 года (диаграмма).....	52
<b>Охрана окружающей среды</b>		
3.2.	Основные показатели, характеризующие воздействие хозяйственной деятельности на окружающую среду .....	53
3.3.	Использование свежей воды .....	53
3.4.	Объём оборотного и последовательного использования воды по видам экономической деятельности .....	54
3.5.	Поступление загрязняющих веществ со сточными водами в водоёмы .....	55
3.6.	Объём сброса загрязнённых сточных вод в поверхностные водные объекты по видам экономической деятельности .....	56
3.7.	Выбросы и улавливание загрязняющих атмосферу веществ, отходящих от стационарных источников .....	57
3.8.	Выбросы наиболее распространённых загрязняющих атмосферу веществ, отходящих от стационарных источников .....	57
3.9.	Выбросы в атмосферу загрязняющих веществ, отходящих от стационарных источников, по видам экономической деятельности .....	58
3.10.	Использование (утилизация) загрязняющих атмосферу веществ, уловленных очистными установками .....	58
	Методологические пояснения .....	59



Раздел содержит описание географического положения и климатических условий Брянской области. Публикуются данные о воздействии хозяйственной и иной деятельности человека на окружающую среду.

## КЛИМАТ И ПРИРОДНЫЕ РЕСУРСЫ

Брянская область располагается в западной части Восточно - Европейской равнины, на крайнем юго - западе Российской Федерации в Центральном федеральном округе. Брянскую область называют «юго - западными воротами России».

Область расположена в умеренных широтах. Крайняя северная точка лежит примерно на 54° с. ш., южная — на 52°10' с. ш. Крайняя западная точка области лежит на 31°10' в. д. (в Красногорском районе), а крайняя восточная (в Карачевском районе) - на 35°20' в. д.

Протяженность области с запада на восток 270 км, с севера на юг - 190 км, площадь составляет 34,9 тысячи квадратных км.

Граничит область с двумя республиками и четырьмя областями РФ: на западе - с республикой Беларусь (Гомельской и Могилевской областями), на севере - с Калужской и Смоленской областями, на востоке и юго-востоке - с Орловской и Курской областями, а на юге с Украиной (Черниговской и Сумской областями).

**Рельеф.** На территории Брянской области смыкаются юго - западные отроги Среднерусской возвышенности с Полесской низменностью. Рельеф территории – слабоволнистая равнина, в восточных районах более расчлененная, с абсолютными отметками от 125 до 288 м; на западе - от 125 до 203 м.

**Климат.** Климат области умеренно - континентальный, идущие на восток с Атлантического океана воздушные массы приносят летом пасмурную и дождливую погоду, а зимой - значительные потепления. Средняя температура воздуха самого холодного месяца - января - колеблется от -7,3 до -8,9 градусов мороза, а наиболее теплого - июля - составляет 18,0-19,5 градусов тепла. В отдельные годы температура воздуха падает до 42 градусов мороза (абсолютный минимум). Летом же наблюдалось повышение температуры до 39 градусов тепла (абсолютный максимум). Продолжительность теплого периода со среднесуточной температурой воздуха выше нуля градусов составляет 217 - 234 дня, период с температурой ниже нуля градусов длится от 131 до 148 дней. По количеству осадков территория области относится к зоне умеренного увлажнения. Годовая сумма осадков составляет в среднем 530 - 655 мм. Ветровой режим области в теплый период (апрель - сентябрь) характеризуется преобладанием северо - западных, северо - восточных и западных ветров, а в холодный период (октябрь - март) юго - западных, южных и западных. Средняя годовая скорость ветра колеблется от 3,0 до 4,0 м/сек.

**Гидрография.** Положение области на водоразделе двух крупных речных систем: Днепровской и Волжской, оказало большое влияние на заселение и хозяйственное развитие территории. Главной водной артерией является река Десна. Длина ее от истока до устья 1187 км. Протяженность в пределах области - 413 км. На территории области расположено 21 естественное озеро общей площадью 472,6 га.

**Почвы.** Почвенный покров разнообразен по своему происхождению и составу. Наибольший удельный вес в почвенном покрове занимают дерново - подзолистые почвы, которые составляют 43,4 процента от всех сельскохозяйственных угодий.

**Растительность.** Большая часть территории области лежит в лесной зоне. Площадь лесного фонда Брянской области – 1234 тыс. га. Здесь можно встретить все типы лесов: хвойный, смешанный, широколиственный, а также лесостепь и культурную степь. В лесах насчитывается до 80 видов деревьев и кустарников. Основной лесообразующей породой является сосна, которая занимает примерно 40 процентов площади, занятой лесами.

**Полезные ископаемые.** В Брянской области разведаны месторождения фосфоритов, фосфатных титан-циркониевых песков, стекольных и формовочных песков, цементного сырья, тугоплавких глин, мела для стекольной промышленности, пресных и



минеральных подземных вод, строительных материалов, полезных ископаемых для сельского хозяйства. Наиболее освоенными полезными ископаемыми области являются: глины келловейского яруса, карбонатные и кремнистые породы верхнего мела, пески и глины палеогена, четвертичные пески и суглинки.

**ЗАПОВЕДНИКИ.** На территории региона с июля 1987 года действует государственный природный биосферный заповедник «Брянский лес», созданный на территории Трубчевского и Суземского районов Брянской области, в междуречье Десны и Неруссы. Площадь Заповедника – 12286 гектаров, он входит в число 15 самых маленьких по размерам заповедников России. Территория «Брянского леса» составляет 0,3 процента площади всей территории Брянщины и 1,45 процента площади лесов области. В 2001 году Заповеднику по программе ЮНЕСКО «Человек и биосфера» был присвоен статус биосферного заповедника.

Структурным подразделением заповедника «Брянский лес» является заказник «Клетнянский». Он расположен на территории Клетнянского и Мглинского районов Брянской области. Площадь заказника почти в три раза больше площади заповедника – 39100 гектаров.

В «Брянском лесу» растёт 1310 видов растений и обитает 878 видов животных. Большое разнообразие растительного и животного мира Заповедника объясняется удивительным сочетанием элементов различных географических зон: таежных и широколиственных лесов и лесостепи. 5 видов растений внесены в Красную книгу России.

На территории Заповедника охраняются многие редкие виды животных: выхухоль, бурый медведь, речная выдра, рысь, чёрный аист, серый журавль и многие другие. 25 видов животных внесены в Красную Книгу России. Любопытно, что Брянский лес – это единственное место в Европе, где встречаются все 10 видов европейских дятлов.

**3.1. СТРУКТУРА ЗЕМЕЛЬНОЙ ПЛОЩАДИ<sup>1)</sup>**  
(на 1 января 2014 года; процентов)

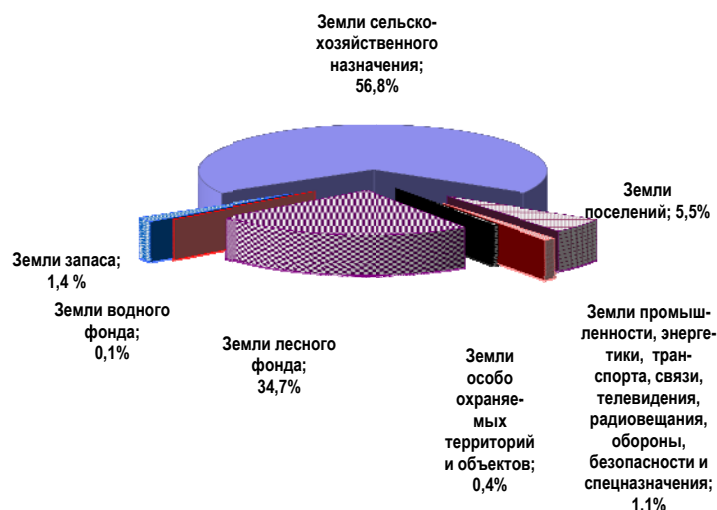

<sup>1)</sup> По данным Управления Росреестра по Брянской области.



ОХРАНА ОКРУЖАЮЩЕЙ СРЕДЫ

3.2. ОСНОВНЫЕ ПОКАЗАТЕЛИ, ХАРАКТЕРИЗУЮЩИЕ ВОЗДЕЙСТВИЕ  
ХОЗЯЙСТВЕННОЙ ДЕЯТЕЛЬНОСТИ НА ОКРУЖАЮЩУЮ СРЕДУ

	2005	2008	2009	2010	2011	2012	2013
Забор воды из природных водных объектов для использования, млн.м <sup>3</sup>	144,1	128,4	124,8	128,7	121,8	116,9	114,6
Сброс загрязненных сточных вод в поверхностные водные объекты <sup>1)</sup> , млн.м <sup>3</sup>	89,1	84,7	83,1	77,6	74,5	70,9	67,8
Выбросы загрязняющих веществ в атмосферный воздух, тыс.т:							
от стационарных источников	49,1	29,8	32,5	35,0	36,9	39,0	36,7
от автотранспорта <sup>2)</sup>	142,1	103,8	110,4	88,3	85,9	79,4	70,9
Образование отходов производства и потребления <sup>2)</sup> , тыс. т	943,7	864,1	767,8	866,1	446,8	517,4	916,6
в том числе опасных <sup>3)</sup>	609,1	610,2	584,7	631,6	216,0	195,0	627,0
Использование и обезвреживание отходов производства и потребления, тыс.т	966,5	710,4	650,7	600,5	363,4	375,7	793,2

<sup>1)</sup> По данным Московско-Окского бассейнового водного управления.

<sup>2)</sup> По данным Росприроднадзора.

<sup>3)</sup> Отходы производства и потребления (с I по IV класс опасности для окружающей среды).

3.3. ИСПОЛЬЗОВАНИЕ СВЕЖЕЙ ВОДЫ

	2005	2008	2009	2010	2011	2012	2013
	<b>Миллионов кубических метров<sup>1)</sup></b>						
<b>Всего</b>	<b>130,1</b>	<b>115,0</b>	<b>110,2</b>	<b>117,7</b>	<b>111,1</b>	<b>105,5</b>	<b>103,7</b>
в том числе:							
на орошение и сельскохозяйственное водоснабжение	4,7	3,8	3,9	2,9	3,0	3,3	3,4
на производственные нужды	30,4	25,5	23,5	25,3	23,7	21,6	20,7
на хозяйственно-питьевые нужды	93,6	84,8	81,7	89,0	74,0	70,7	69,0
	<b>В процентах к итогу</b>						
<b>Всего</b>	<b>100,0</b>	<b>100,0</b>	<b>100,0</b>	<b>100,0</b>	<b>100,0</b>	<b>100,0</b>	<b>100,0</b>
в том числе:							
на орошение и сельскохозяйственное водоснабжение	3,6	3,3	3,5	2,5	2,7	3,1	3,3
на производственные нужды	23,4	22,1	21,3	21,5	21,4	20,5	20,0
на хозяйственно-питьевые нужды	71,9	73,7	74,1	75,7	66,6	67,0	66,4

<sup>1)</sup> По данным Московско-Окского бассейнового водного управления.



**3.4. ОБЪЁМ ОБОРОТНОГО И ПОСЛЕДОВАТЕЛЬНОГО ИСПОЛЬЗОВАНИЯ ВОДЫ  
ПО ВИДАМ ЭКОНОМИЧЕСКОЙ ДЕЯТЕЛЬНОСТИ<sup>1)</sup>  
(тысяч кубических метров)**

	2007	2008	2009	2010	2011	2012	2013
<b>Всего</b>	<b>116970</b>	<b>112827</b>	<b>60689</b>	<b>101954</b>	<b>101747</b>	<b>57190</b>	<b>38554</b>
из него по видам экономической деятельности:							
сельское хозяйство, охота и лесное хозяйство	106	102	-	-	-	-	-
добыча полезных ископаемых	-	-	-	-	-	-	-
обрабатывающие производства	57967	56631	50123	51175	50725	49197	32249
из них:							
производство пищевых продуктов, включая напитки, и табака	2422	2088	2026	1001	1930	657	565
обработка древесины и производство изделий из дерева	1963	2486	27	-	-	-	-
целлюлозно-бумажное производство, издательская и полиграфическая деятельность	22288	22539	22593	23122	23165	22122	5072
химическое производство	-	-	-	-	-	-	-
производство прочих неметаллических минеральных продуктов	12815	11446	11420	12352	12403	12303	12321
металлургическое производство и производство готовых металлических изделий	13714	16379	13036	14332	13769	13714	13738
в том числе:							
производство чугуна, ферросплавов, стали, горячекатаного проката и холоднокатаного листового (плоского) проката	13714	2376	2558	12334	13284	13229	13229
производство транспортных средств и оборудования	3447	1557	694	-	122	105	310
производство и распределение электроэнергии, газа и воды	54044	51610	5910	46498	46498	3462	1731
транспорт и связь	298	-	270	-	242	249	243
предоставление прочих коммунальных, социальных и персональных услуг	-	-	-	-	-	-	-

<sup>1)</sup> По данным Московско-Окского бассейнового водного управления.



**3.5. ПОСТУПЛЕНИЕ ЗАГРЯЗНЯЮЩИХ ВЕЩЕСТВ СО СТОЧНЫМИ ВОДАМИ В ВОДОЁМЫ<sup>1)</sup>**

	2005	2008	2009	2010	2011	2012	2013
Объем сброса сточных вод, млн.м <sup>3</sup>	91,6	85,7	83,9	79,2	81,6	77,4	74,3
в составе сточных вод сброшено:							
сульфатов, тыс. тонн	3,8	3,5	3,9	4,1	4,1	4,1	5,0
хлоридов, тыс. тонн	6,0	5,7	5,6	5,5	5,2	5,6	5,2
аммонийного азота, тонн	386,7	265,8	218,7	236,4	188,7	188,1	176,2
нитратов, тонн	320,6	323,1	329,7	517,4	609,2	1389,8 <sup>2)</sup>	1285,9 <sup>2)</sup>
нитритов, тонн	4,0	3,3	3,7	4,2	7,8	11,4 <sup>2)</sup>	11,0 <sup>2)</sup>
фосфора общего, тонн	90,1	77,8	72,7	82,8	78,3	62,2	50,6
железа, тонн	20,3	20,8	18,9	19,5	17,9	19,0	19,4
меди, тонн	0,1	0,1	0,1	0,1	0,1	0,1	0,1
фтора, тонн	5,2	22,2	22,2	18,9	20,0	16,7	8,8

<sup>1)</sup> По данным Московско-Окского бассейнового водного управления.

<sup>2)</sup> С 2012 г. нитраты и нитриты переведены в нитрат-анион и нитрит-анион.



**3.6. ОБЪЁМ СБРОСА ЗАГРЯЗНЁННЫХ СТОЧНЫХ ВОД В ПОВЕРХНОСТНЫЕ ВОДНЫЕ  
ОБЪЕКТЫ ПО ВИДАМ ЭКОНОМИЧЕСКОЙ ДЕЯТЕЛЬНОСТИ<sup>1)</sup>**  
(тысяч кубических метров)

	2007	2008	2009	2010	2011	2012	2013
<b>Всего</b>	<b>93547</b>	<b>84714</b>	<b>83084</b>	<b>77628</b>	<b>74534</b>	<b>70830</b>	<b>67783</b>
из него по видам экономической деятельности:							
сельское хозяйство, охота и лесное хозяйство	193	207	258	336	303	293	279
добыча полезных ископаемых	10630	6493	4927	-	-	-	-
обрабатывающие производства	11608	5903	8902	10406	9559	8671	7634
из них:							
производство пищевых продуктов, включая напитки, и табака	2752	876	2056	1809	968	405	259
обработка древесины и производство изделий из дерева	794	866	122	-	-	-	-
целлюлозно-бумажное производство, издательская и полиграфическая деятельность	3288	611	2633	3499	2044	3765	3142
химическое производство	-	-	-	-	-	-	-
производство прочих неметаллических минеральных продуктов	1911	545	1893	1820	2044	1665	1628
металлургическое производство и производство готовых металлических изделий	1350	2331	1830	1928	1568	1593	1517
в том числе:							
производство чугуна, ферросплавов, стали, горячекатаного проката и холоднокатаного листового (плоского) проката	1350	971	761	1124	1185	1242	1161
производство транспортных средств и оборудования	360	534	231	284	237	218	222
производство и распределение электроэнергии, газа и воды	67502	65764	64265	63483	61324	58992	57438
транспорт и связь	11	23	11	62	60	53	57
предоставление прочих коммунальных, социальных и персональных услуг	126	1107	136	122	85	76	70

<sup>1)</sup> По данным Московско-Окского бассейнового водного управления.





**3.7. ВЫБРОСЫ И УЛАВЛИВАНИЕ ЗАГРЯЗНЯЮЩИХ АТМОСФЕРУ ВЕЩЕСТВ, ОТХОДЯЩИХ ОТ СТАЦИОНАРНЫХ ИСТОЧНИКОВ**

Годы	Выброшено в атмосферу загрязняющих веществ, тыс. тонн	Уловлено и обезврежено загрязняющих атмосферу веществ	
		тыс. тонн	в процентах от общего количества загрязняющих веществ, отходящих от стационарных источников
2005	49,1	736,8	94
2008	29,8	365,5	93
2009	32,5	344,7	91
2010	35,0	560,1	94
2011	36,9	477,3	93
2012	39,0	522,5	93
2013	36,7	587,3	94

**3.8. ВЫБРОСЫ НАИБОЛЕЕ РАСПРОСТРАНЁННЫХ ЗАГРЯЗНЯЮЩИХ АТМОСФЕРУ ВЕЩЕСТВ, ОТХОДЯЩИХ ОТ СТАЦИОНАРНЫХ ИСТОЧНИКОВ  
(тысяч тонн)**

	2005	2008	2009	2010	2011	2012	2013
<b>Всего</b>	<b>49,1</b>	<b>29,8</b>	<b>32,5</b>	<b>35,0</b>	<b>36,9</b>	<b>39,0</b>	<b>36,7</b>
в том числе:							
твердые вещества	21,2	10,8	11,4	11,5	14,3	13,0	10,3
газообразные и жидкие вещества	27,9	19,0	21,1	23,5	22,6	26,0	26,4
из них:							
диоксид серы	5,1	2,7	1,0	1,1	1,2	0,9	0,8
оксиды азота <sup>1)</sup>	6,8	6,4	6,6	12,1	6,9	10,3	9,9
оксид углерода	12,7	6,5	10,3	5,6	9,9	9,9	8,6
углеводороды (без летучих органических соединений)	1,5	1,4	1,4	2,4	2,3	2,6	4,5
летучие органические соединения	1,9	1,6	1,3	1,7	1,7	1,6	1,9

<sup>1)</sup> В пересчёте на NO<sub>2</sub>.



**3.9. ВЫБРОСЫ В АТМОСФЕРУ ЗАГРЯЗНЯЮЩИХ ВЕЩЕСТВ, ОТХОДЯЩИХ ОТ СТАЦИОНАРНЫХ ИСТОЧНИКОВ, ПО ВИДАМ ЭКОНОМИЧЕСКОЙ ДЕЯТЕЛЬНОСТИ (тонн)**

	2007	2008	2009	2010	2011	2012	2013
<b>Всего</b>	<b>47656</b>	<b>29791</b>	<b>32549</b>	<b>34955</b>	<b>36890</b>	<b>39037</b>	<b>36735</b>
из него по видам экономической деятельности:							
сельское хозяйство, охота и лесное хозяйство	1343	1404	1792	1685	2010	2039	2610
добыча полезных ископаемых	... <sup>1)</sup>	... <sup>1)</sup>	... <sup>1)</sup>	... <sup>1)</sup>	... <sup>1)</sup>	... <sup>1)</sup>	... <sup>1)</sup>
обрабатывающие производства	38435	22213	24808	25549	26703	27956	22394
из них:							
производство пищевых продуктов, включая напитки, и табака	1666	1071	1021	1069	772	640	606
обработка древесины и производство изделий из дерева	1298	785	323	369	313	274	502
целлюлозно-бумажное производство, издательская и полиграфическая деятельность	92	76	76	75	99	103	96
химическое производство	169	176	345	341	317	168	156
производство прочих неметаллических минеральных продуктов	29175	14486	16888	16320	18766	20181	17621
металлургическое производство и производство готовых металлических изделий	752	825	2174	2400	1009	1194	882
производство транспортных средств и оборудования	4553	4153	3425	4484	4884	4873	1866
производство и распределение электроэнергии, газа и воды	3608	3469	3313	3654	4057	3853	3604
транспорт и связь	3005	1368	1303	2690	2634	2727	3621
предоставление прочих коммунальных, социальных и персональных услуг	26	282	294	297	33	163	319

**3.10. ИСПОЛЬЗОВАНИЕ (УТИЛИЗАЦИЯ) ЗАГРЯЗНЯЮЩИХ АТМОСФЕРУ ВЕЩЕСТВ, УЛОВЛЕННЫХ ОЧИСТНЫМИ УСТАНОВКАМИ**

	2007	2008	2009	2010	2011	2012	2013
Использовано загрязняющих атмосферу веществ:	741,8	358,9	336,9	552,7	471,3	516,6	581,2
в процентах от общего количества уловленных загрязняющих атмосферу веществ	98	98	98	99	99	99	99

<sup>1)</sup> Данные не публикуются в целях обеспечения конфиденциальности первичных статистических данных, полученных от респондентов, в соответствии с Федеральным законом от 23.11.2007г. № 282-ФЗ "Об официальном статистическом учёте и системе государственной статистики в Российской Федерации" (п.5 ст.4, п.1 ст.9).



МЕТОДОЛОГИЧЕСКИЕ ПОЯСНЕНИЯ

**Табл. 3.2. Забор воды из природных водных объектов для использования** – изъятие водных ресурсов из поверхностных водоемов и подземных горизонтов с целью дальнейшего потребления воды. В общий объем забора входят используемые шахтно-рудничные воды, получаемые при добыче полезных ископаемых. В этот показатель не включается объем пропуска воды через гидроузлы для производства электроэнергии, шлюзования судов, пропуска рыбы, поддержания судоходных глубин и др. Не учитывается объем забора транзитной воды для подачи в крупные каналы.

**Отходы производства и потребления** (далее – отходы) – остатки сырья, материалов, полуфабрикатов, иных изделий или продуктов, которые образовались в процессе производства или потребления, а также товары (продукция), утратившие свои потребительские свойства; классы опасности отходов: 1 - чрезвычайно опасные, 2 - высоко опасные, 3 - умеренно опасные, 4 - малоопасные, 5 - неопасные.

**Опасные отходы** – отходы, которые содержат вредные вещества, обладающие опасными свойствами (токсичностью, взрывоопасностью, пожароопасностью, высокой реакционной способностью) или содержащие возбудителей инфекционных болезней, либо которые могут представлять непосредственную или потенциальную опасность для окружающей природной среды и здоровья человека самостоятельно или при вступлении в контакт с другими веществами.

**Использование отходов** – применение отходов для производства товаров (продукции), выполнения работ, оказания услуг или для получения энергии.

**Обезвреживание отходов** – обработка отходов, в том числе сжигание и обеззараживание отходов на специализированных установках, в целях предотвращения вредного воздействия отходов на здоровье человека и окружающую среду.

**Табл. 3.2, 3.5, 3.6 Сброс сточных вод** в поверхностные водоемы включает объемы нормативно-чистых, нормативно-очищенных и загрязненных стоков (производственных и коммунальных), сброшенных в поверхностные водоемы.

**Нормативно-чистые сточные воды** – стоки, отведение которых без очистки в водные объекты не приводит к нарушению норм и качества вод в контролируемом створе или пункте водопользования.

**Нормативно-очищенные сточные воды** – стоки, которые прошли очистку на соответствующих сооружениях и отведение которых после очистки в водные объекты не приводит к нарушению норм качества воды в контролируемом створе или пункте водопользования, т.е. содержание (количество) загрязняющих веществ в этих сточных водах не должно превышать утвержденные нормы предельно допустимого сброса (ПДС).

**Загрязненные сточные воды** – производственные и бытовые (коммунальные) стоки, сброшенные в поверхностные водные объекты без очистки (или после недостаточной очистки) и содержащие загрязняющие вещества в количествах, превышающих утвержденный предельно допустимый сброс. В них не включаются коллекторно-дренажные воды, отводимые с орошаемых земель после полива.

**Табл. 3.2, 3.7-3.9. Выбросы в атмосферу загрязняющих веществ** – поступление в атмосферный воздух загрязняющих веществ (оказывающих неблагоприятное воздействие на здоровье населения и окружающую среду) от стационарных и передвижных источников выбросов. Учитываются все загрязнители, поступающие в атмосферный воздух как после прохождения пылегазоочистных установок (в результате неполного улавливания и очистки) на организованных источниках загрязнения, так и без очистки от организованных и неорганизованных источников загрязнения. Учет выбросов загрязняющих атмосферу веществ ведется как по их агрегатному состоянию (твердые, газообразные и жидкие), так и по отдельным веществам (ингредиентам).

**Стационарный источник загрязнения атмосферы** – неподвижной технологический агрегат (установка, устройство, аппарат и т.п.), выделяющий в процессе эксплуатации загрязняющие атмосферу вещества. Сюда же относятся другие объекты (терриконы, резервуары и т.д.).



**Табл. 3.3. Использование свежей воды** – водопотребление забранных из различных источников водных ресурсов для удовлетворения хозяйственных нужд. В него не включается оборотное водопотребление, а также повторное использование сточной и коллекторно-дренажной воды.

**Использование воды на орошение и сельскохозяйственное водоснабжение** включает объемы воды, поданной для вегетационных поливов, влагозарядки, нужд животноводства и ряда других целей, включая хозяйственно-питьевые нужды сельского населения. Объемы воды, подаваемой на хозяйственно-питьевые нужды сельского населения, учитываются только по централизованным водопроводам.

**Использование воды на производственные нужды** (исключая нужды сельского хозяйства) – объем водопотребления для технических (технологических) целей при добыче полезных ископаемых, в обрабатывающих производствах, при производстве и распределении электроэнергии, газа и воды, в транспорте, строительстве и других видах деятельности, включая объем свежей воды, поступающей на подпитку систем оборотного водоснабжения. В целях сопоставимости данных за ряд лет сюда включены также объемы воды,

использованной в прудовом хозяйстве и в некоторых других целях.

**Использование воды на хозяйственно-питьевые нужды** – объем водопотребления для удовлетворения всех бытовых и коммунальных нужд населения (в том числе работающих на предприятиях). В него включается вода, использованная на полив улиц и др.

**Табл. 3.4. Оборотное и последовательное использование воды** – объем экономии забора свежей воды за счет применения систем оборотного и повторного водоснабжения, включая использование сточной и коллекторно-дренажной воды. К оборотному использованию не относится расход воды в системах коммунального и производственного теплоснабжения.

Доля (уровень) оборотной и последовательно используемой воды в общем объеме потребления на производственные нужды рассчитывается как отношение оборотной и последовательно используемой воды к объемам этой воды и водопотребления на производственные нужды (без потребностей сельского хозяйства).



# НАСЕЛЕНИЕ

- ❖ *Численность и состав населения*
- ❖ *Показатели естественного движения населения*
- ❖ *Рождаемость*
- ❖ *Смертность*
- ❖ *Браки и разводы*
- ❖ *Миграция*

4



**Численность и состав населения**

4.1.	Численность населения .....	63
4.2.	Численность населения по регионам Центрального федерального округа ...	64
4.3.	Численность мужчин и женщин .....	65
4.4.	Распределение численности мужчин и женщин по возрастным группам на 1 января 2014 года .....	66
4.5.	Национальная структура населения .....	67

**Показатели естественного движения населения**

4.6.	Рождаемость, смертность, естественный прирост населения .....	68
4.7.	Ожидаемая продолжительность жизни при рождении .....	69

**Рождаемость**

4.8.	Число родившихся .....	70
4.9.	Удельный вес детей, рожденных женщинами, не состоявшими в зарегистрированном браке, в общем числе родившихся .....	70
4.10.	Общие коэффициенты рождаемости по регионам Центрального федерального округа .....	71

**Смертность**

4.11.	Смертность населения в трудоспособном возрасте по причинам смерти .....	72
4.12.	Младенческая смертность по основным причинам .....	72
4.13.	Общие коэффициенты смертности по регионам Центрального федерального округа ... ..	73

**Браки и разводы**

4.14.	Браки и разводы .....	74
-------	-----------------------	----

**Миграция**

4.15.	Миграция населения по территориям прибытия и выбытия .....	75
	Методологические пояснения .....	76



## НАСЕЛЕНИЕ

В разделе приведены данные о численности, возрастном и национальном составе населения. Содержится информация о рождаемости, смертности и миграционных процессах.

### ЧИСЛЕННОСТЬ И СОСТАВ НАСЕЛЕНИЯ

#### 4.1. ЧИСЛЕННОСТЬ НАСЕЛЕНИЯ НА 1 ЯНВАРЯ

Годы	Все население, тыс. человек	в том числе:		В общей численности населения (процентов)	
		городское	сельское	городское	сельское
1959 <sup>1)</sup>	1551,2	534,2	1017,0	34,4	65,6
1970 <sup>1)</sup>	1585,9	746,0	839,9	47,0	53,0
1979 <sup>1)</sup>	1508,5	884,5	624,0	58,6	41,4
1989 <sup>1)</sup>	1470,1	985,0	485,1	67,0	33,0
1990	1470,9	992,7	478,2	67,5	32,5
1995	1469,3	997,8	471,5	67,9	32,1
2000	1423,2	973,3	449,9	68,4	31,6
2001	1408,0	965,9	442,1	68,6	31,4
2002 <sup>1)</sup>	1378,9	943,4	435,5	68,4	31,6
2003	1375,0	942,3	432,7	68,5	31,5
2004	1360,2	931,2	429,0	68,5	31,5
2005	1344,1	916,4	427,7	68,2	31,8
2006	1327,7	907,4	420,3	68,3	31,7
2007	1312,7	900,9	411,8	68,6	31,4
2008	1303,3	896,4	406,9	68,8	31,2
2009	1294,3	892,0	402,3	68,9	31,1
2010 <sup>1)</sup>	1278,2	883,4	394,8	69,1	30,9
2011	1275,3	881,6	393,7	69,1	30,9
2012	1264,4	874,7	389,7	69,2	30,8
2013	1253,7	869,2	384,5	69,3	30,7
2014	1242,6	864,2	378,4	69,5	30,5

<sup>1)</sup> Данные о численности населения приведены по переписям населения: 1959, 1970 годы - на 15 января; 1979 год - на 17 января; 1989 - на 12 января; 2002 год - на 9 октября; 2010 год - на 14 октября; за остальные годы - оценка на 1 января соответствующего года. Постоянное население.



**НАСЕЛЕНИЕ**

**4.2. ЧИСЛЕННОСТЬ НАСЕЛЕНИЯ ПО РЕГИОНАМ  
ЦЕНТРАЛЬНОГО ФЕДЕРАЛЬНОГО ОКРУГА  
(оценка на 1 января; тысяч человек)**

	2005	2006	2007	2008	2009	2010	2011	2012	2013	2014
<b>Центральный федеральный округ</b>	<b>38044</b>	<b>38109</b>	<b>38183</b>	<b>38210</b>	<b>38263</b>	<b>38335</b>	<b>38445</b>	<b>38538</b>	<b>38679</b>	<b>38820</b>
в том числе области:										
Белгородская	1512	1512	1514	1520	1526	1532	1532	1536	1541	1544
Брянская	1344	1328	1313	1303	1294	1287	1275	1264	1254	1243
Владимирская	1498	1486	1476	1467	1458	1450	1441	1432	1422	1413
Воронежская	2365	2361	2354	2344	2339	2335	2335	2332	2330	2329
Ивановская	1117	1102	1090	1081	1074	1068	1060	1054	1049	1043
Калужская	1027	1023	1020	1018	1015	1015	1009	1008	1006	1005
Костромская	712	700	690	683	678	673	666	662	659	656
Курская	1194	1178	1162	1152	1143	1135	1126	1122	1119	1119
Липецкая	1199	1194	1190	1187	1182	1177	1172	1166	1162	1160
Московская	6737	6784	6847	6895	6958	7024	7106	7199	7048	7134
Орловская	835	822	811	805	799	793	786	781	776	770
Рязанская	1199	1189	1182	1174	1168	1162	1152	1148	1145	1141
Смоленская	1032	1025	1018	1009	1001	993	983	981	975	968
Тамбовская	1151	1139	1127	1116	1108	1100	1090	1082	1076	1069
Тверская	1432	1415	1399	1387	1376	1365	1350	1342	1334	1325
Тульская	1632	1615	1600	1588	1576	1564	1550	1545	1532	1521
Ярославская	1330	1313	1300	1293	1286	1280	1271	1271	1272	1272
г. Москва	10726	10924	11091	11187	11282	11382	11541	11613	11980	12108





## НАСЕЛЕНИЕ

### 4.3. ЧИСЛЕННОСТЬ МУЖЧИН И ЖЕНЩИН НА 1 ЯНВАРЯ

Годы	Все население, тыс. человек	в том числе:		В общей численности населения, процентов	
		мужчины	женщины	мужчины	женщины
1959 <sup>1)</sup>	1551,2	668,1	883,1	43,1	56,9
1970 <sup>1)</sup>	1585,9	699,2	886,7	44,1	55,9
1979 <sup>1)</sup>	1508,5	672,7	835,8	44,6	55,4
1989 <sup>1)</sup>	1470,1	671,4	798,7	45,7	54,3
1990	1470,9	673,0	797,9	45,8	54,2
1995	1469,3	677,3	792,0	46,1	53,9
2000	1423,2	654,1	769,1	46,0	54,0
2001	1408,0	646,0	762,0	45,9	54,1
2002 <sup>1)</sup>	1378,9	629,6	749,3	45,7	54,3
2003	1375,0	627,6	747,4	45,6	54,4
2004	1360,2	621,2	739,0	45,7	54,3
2005	1344,1	614,0	730,1	45,7	54,3
2006	1327,7	606,0	721,7	45,6	54,4
2007	1312,7	598,8	713,9	45,6	54,4
2008	1303,3	594,3	709,0	45,6	54,4
2009	1294,3	589,8	704,5	45,6	54,4
2010 <sup>1)</sup>	1278,2	582,6	695,6	45,6	54,4
2011	1275,3	581,3	694,0	45,6	54,4
2012	1264,4	576,4	688,0	45,6	54,4
2013	1253,7	571,5	682,2	45,6	54,4
2014	1242,6	566,7	675,9	45,6	54,4

<sup>1)</sup> Данные о численности населения приведены по переписям населения: 1959, 1970 годы - на 15 января; 1979 год - на 17 января; 1989 - на 12 января; 2002 год - на 9 октября; 2010 год - на 14 октября; за остальные годы - оценка на 1 января соответствующего года. Постоянное население.



## НАСЕЛЕНИЕ

### 4.4. РАСПРЕДЕЛЕНИЕ ЧИСЛЕННОСТИ МУЖЧИН И ЖЕНЩИН ПО ВОЗРАСТНЫМ ГРУППАМ на 1 января 2014 года (человек)

	Все население		Городское население		Сельское население	
	мужчины	женщины	мужчины	женщины	мужчины	женщины
<b>Всего</b>	<b>566685</b>	<b>675914</b>	<b>389193</b>	<b>475019</b>	<b>177492</b>	<b>200895</b>
в том числе в возрасте, лет:						
0-4	35543	33812	23705	22601	11838	11211
5-9	32706	30803	23003	21591	9703	9212
10-14	28676	27166	19701	18663	8975	8503
15-19	30703	29213	21460	20846	9243	8367
20-24	39646	39550	27268	27611	12378	11939
25-29	51502	49863	36073	35352	15429	14511
30-34	46802	45819	33941	33762	12861	12057
35-39	42364	44943	30213	32730	12151	12213
40-44	40960	43673	28127	31191	12833	12482
45-49	40252	44338	26215	30814	14037	13524
50-54	47294	54023	30869	38576	16425	15447
55-59	42797	55215	28747	40322	14050	14893
60-64	33432	48412	23674	36168	9758	12244
65-69	16926	27680	12235	20344	4691	7336
70 и более	37082	101404	23962	64448	13120	39956
Из общей численности – население в возрасте:						
моложе трудоспособного	102698	97319	70284	66628	32414	30691
трудоспособном	376547	345884	259038	247109	117509	98775
старше трудоспособного	87440	232711	59871	161282	27569	71429



## НАСЕЛЕНИЕ

### 4.5. НАЦИОНАЛЬНАЯ СТРУКТУРА НАСЕЛЕНИЯ (по данным переписей населения; на 100 000 человек населения)

	1989	2002	2010
Русские	95975	96338	94674
Украинцы	1845	1466	1077
Белорусы	769	561	431
Армяне	56	262	359
Цыгане	199	259	300
Азербайджанцы	79	172	201
Евреи	458	170	110
Татары	60	85	74
Молдаване	72	84	113
Грузины	30	55	47
Немцы	20	41	32
Таджики	17	27	76
Узбеки	37	27	101
Чуваши	28	26	20
Поляки	24	22	15
Чеченцы	19	20	16
Мордва	19	16	11
Казахи	20	14	12
Лезгины	12	13	12
Болгары	6	12	12
Башкиры	8	11	9
Осетины	10	11	11
Литовцы	15	11	7



## НАСЕЛЕНИЕ

### ПОКАЗАТЕЛИ ЕСТЕСТВЕННОГО ДВИЖЕНИЯ НАСЕЛЕНИЯ

#### 4.6. РОЖДАЕМОСТЬ, СМЕРТНОСТЬ, ЕСТЕСТВЕННЫЙ ПРИРОСТ НАСЕЛЕНИЯ

Годы	Родившихся	Умерших	в том числе в возрасте до 1 года <sup>1)</sup>	Естественный прирост, убыль (-)
<b>Всего, человек</b>				
1959	39242	11974	1925	27268
1970	22409	13731	453	8678
1979	22101	17676	416	4425
1989	20648	17588	303	3060
1990	19102	18837	322	265
1995	13613	23481	229	-9868
2000	11111	25699	177	-14588
2001	11094	25084	175	-13990
2002	11898	26608	168	-14710
2003	12419	26174	160	-13755
2004	12481	25763	153	-13282
2005	12009	26495	145	-14486
2006	12092	24669	94	-12577
2007	13349	23411	114	-10062
2008	14259	23111	107	-8852
2009	14401	21964	106	-7563
2010	13727	21775	107	-8048
2011	13843	20491	127	-6648
2012	14391	20433	127	-6042
2013	13824	19857	124	-6033
<b>на 1000 человек населения</b>				
1959	25,4	7,8	49,1	17,6
1970	14,2	8,7	19,9	5,5
1979	14,7	11,8	18,8	2,9
1989	14,0	11,9	14,5	2,1
1990	13,0	12,9	16,7	0,1
1995	9,3	16,0	16,7	-6,7
2000	7,8	18,2	15,9	-10,4
2001	7,9	17,9	15,8	-10,0
2002	8,6	19,2	14,3	-10,6
2003	9,1	19,1	13,0	-10,0
2004	9,2	19,1	12,3	-9,9
2005	9,0	19,8	12,0	-10,8
2006	9,2	18,7	7,8	-9,5
2007	10,2	17,9	8,7	-7,7
2008	11,0	17,8	7,6	-6,8
2009	11,2	17,0	7,4	-5,8
2010	10,7	17,0	7,7	-6,3
2011	10,9	16,1	9,2	-5,2
2012	11,4	16,2	8,9	-4,8
2013	11,1	15,9	8,9	-4,8

<sup>1)</sup> На 1000 родившихся живыми.



**НАСЕЛЕНИЕ**

**4.7. ОЖИДАЕМАЯ ПРОДОЛЖИТЕЛЬНОСТЬ ЖИЗНИ ПРИ РОЖДЕНИИ  
(число лет)**

Годы	Всего	в том числе:	
		мужчины	женщины
1990	69,60	63,68	75,10
1991	69,31	63,63	74,62
1992	68,56	62,65	74,30
1993	66,24	59,83	73,00
1994	65,05	58,48	72,30
1995	66,30	59,86	73,22
1996	66,78	60,37	73,64
1997	66,22	59,95	73,02
1998	66,27	59,81	73,34
1999	65,05	58,18	72,89
2000	64,68	57,91	72,45
2001	64,92	58,01	72,86
2002	63,82	57,05	71,73
2003	64,25	57,35	72,29
2004	64,15	58,84	72,77
2005	63,40	56,06	72,22
2006	65,28	58,23	73,36
2007	66,09	59,04	74,01
2008	66,46	59,47	74,25
2009	67,84	61,19	74,94
2010	67,92	61,47	74,75
2011	68,83	62,28	75,71
2012	69,06	62,59	75,77
2013	69,75	63,32	76,32



**НАСЕЛЕНИЕ**

**РОЖДАЕМОСТЬ**

**4.8. ЧИСЛО РОДИВШИХСЯ**

Годы	Всего родившихся, человек	в том числе у матерей, родивших третьего ребенка и более, в общей численности родившихся	
		детей	процентов
1959	39242	...	...
1970	22409	...	...
1979	22101	2628	11,9
1989	20648	2971	14,4
1990	19102	2641	13,8
1995	13613	1488	10,9
2000	11111	978	8,8
2001	11094	957	8,6
2002	11898	1139	9,6
2003	12419	1155	9,3
2004	12481	1174	9,4
2005	12009	988	8,2
2006	12092	866	7,2
2007	13349	1331	10,0
2008	14259	1542	10,8
2009	14401	1535	10,7
2010	13727	1593	11,6
2011	13843	1647	11,9
2012	14391	1861	12,9
2013	13824	1780	12,9

**4.9. УДЕЛЬНЫЙ ВЕС ДЕТЕЙ, РОЖДЕННЫХ ЖЕНЩИНАМИ, НЕ СОСТОЯВШИМИ  
В ЗАРЕГИСТРИРОВАННОМ БРАКЕ, В ОБЩЕМ ЧИСЛЕ РОДИВШИХСЯ (в процентах)**

	2005	2006	2007	2008	2009	2010	2011	2012	2013
В городах и поселках городского типа и сельской местности	25,9	23,8	23,9	23,3	21,9	21,9	21,2	21,0	18,9
В городах и поселках городского типа	22,5	20,9	20,6	20,2	18,9	19,5	19,4	18,7	17,1
В сельской местности	34,0	30,5	31,2	29,5	28,0	26,6	24,8	25,4	22,4



**НАСЕЛЕНИЕ**

**4.10. ОБЩИЕ КОЭФФИЦИЕНТЫ РОЖДАЕМОСТИ ПО РЕГИОНАМ  
ЦЕНТРАЛЬНОГО ФЕДЕРАЛЬНОГО ОКРУГА  
(число родившихся на 1000 человек населения)**

	2005	2006	2007	2008	2009	2010	2011	2012	2013	Место, занимаемое в ЦФО, 2013 год
<b>Центральный федеральный округ</b>	<b>8,7</b>	<b>8,8</b>	<b>9,4</b>	<b>10,0</b>	<b>10,5</b>	<b>10,7</b>	<b>10,7</b>	<b>11,4</b>	<b>11,3</b>	
в том числе области:										
Белгородская	8,9	9,5	10,3	11,0	11,0	10,9	11,1	11,6	11,6	4
Брянская	9,0	9,2	10,2	11,0	11,2	10,7	10,9	11,4	11,1	7
Владимирская	9,1	9,4	10,0	10,6	10,7	10,8	10,9	11,5	11,1	7
Воронежская	8,2	8,2	8,8	9,5	10,1	10,2	10,2	10,9	10,7	10
Ивановская	8,7	9,0	9,8	10,3	10,6	10,4	10,4	11,1	11,2	6
Калужская	8,8	9,1	9,9	10,3	10,4	11,0	10,9	11,7	11,7	3
Костромская	9,8	10,2	10,9	11,5	12,1	12,1	12,3	12,9	12,7	1
Курская	8,6	9,0	10,2	10,8	10,9	11,1	11,5	12,0	11,6	4
Липецкая	9,2	9,5	10,1	10,6	10,7	10,9	10,7	11,7	11,3	5
Московская	8,8	8,9	9,3	10,2	10,6	10,9	11,0	11,9	12,1	2
Орловская	8,7	9,2	9,8	10,4	10,6	11,0	10,5	11,2	11,0	8
Рязанская	8,4	8,5	9,4	10,0	10,0	10,2	10,2	10,9	10,8	9
Смоленская	8,5	8,6	9,3	9,9	10,5	10,4	10,4	10,5	10,6	11
Тамбовская	8,4	8,1	8,8	9,1	9,2	9,5	9,3	9,7	9,5	13
Тверская	9,2	9,5	10,1	10,7	11,0	10,9	11,0	11,6	11,3	5
Тульская	7,8	7,9	8,3	8,9	9,4	9,5	9,4	10,1	9,9	12
Ярославская	9,3	9,5	10,1	10,6	11,2	11,2	11,1	11,9	12,1	2
г. Москва	8,5	8,6	9,1	9,6	10,2	10,7	10,8	11,3	11,3	5



**НАСЕЛЕНИЕ**

**СМЕРТНОСТЬ**

**4.11. СМЕРТНОСТЬ НАСЕЛЕНИЯ В ТРУДОСПОСОБНОМ ВОЗРАСТЕ  
ПО ПРИЧИНАМ СМЕРТИ  
(число умерших на 100000 человек соответствующего возраста)**

	2005	2006	2007	2008	2009	2010	2011	2012	2013
<b>Число умерших от всех причин</b>	<b>1021,3</b>	<b>902,7</b>	<b>852,7</b>	<b>847,6</b>	<b>746,5</b>	<b>720,2</b>	<b>687,0</b>	<b>681,6</b>	<b>652,0</b>
в том числе от болезней:									
системы кровообращения	323,4	288,2	267,2	263,4	236,4	216,5	220,6	210,3	191,3
несчастных случаев, отравлений и травм	348,8	302,3	286,9	271,2	223,4	222,9	207,5	208,3	199,6
злокачественных новообразований	99,4	104,4	104,0	98,6	100,2	102,0	96,3	100,5	95,4
органов дыхания	57,4	44,7	43,2	47,3	38,0	38,1	36,7	41,4	41,0

**4.12. МЛАДЕНЧЕСКАЯ СМЕРТНОСТЬ ПО ОСНОВНЫМ ПРИЧИНАМ  
(число детей, умерших в возрасте до 1 года на 10000 родившихся живыми)**

	2005	2006	2007	2008	2009	2010	2011	2012	2013
<b>Всего умерших от всех причин</b>	<b>120,0</b>	<b>77,8</b>	<b>86,6</b>	<b>75,9</b>	<b>73,7</b>	<b>77,5</b>	<b>91,8</b>	<b>88,7</b>	<b>89,2</b>
из них:									
от инфекционных болезней	11,6	2,5	4,6	2,8	2,8	2,9	2,9	4,2	6,5
от болезней нервной системы и органов чувств	0,8	0,8	1,5	2,8	0,7	0,7	1,4	0,7	2,9
от болезней органов дыхания	10,8	10,8	7,6	3,5	2,1	5,8	5,1	4,9	5,8
от болезней органов пищеварения	0,8	-	-	-	1,4	-	0,7	-	-
от врожденных аномалий	24,8	21,5	25,8	22,0	18,1	22,4	27,5	16,1	20,9
от состояний, возникающих в перинатальном периоде	52,1	27,3	38,7	34,8	38,9	31,1	43,4	51,7	42,4
от несчастных случаев, отравлений и травм	10,8	8,3	5,3	9,2	7,0	10,1	8,7	9,1	7,9





**НАСЕЛЕНИЕ**

**4.13. ОБЩИЕ КОЭФФИЦИЕНТЫ СМЕРТНОСТИ ПО РЕГИОНАМ  
ЦЕНТРАЛЬНОГО ФЕДЕРАЛЬНОГО ОКРУГА  
(число умерших на 1000 человек населения)**

	2005	2006	2007	2008	2009	2010	2011	2012	2013	Место, занимаемое в ЦФО, 2013 год
<b>Центральный федеральный округ</b>	<b>17,1</b>	<b>16,3</b>	<b>15,7</b>	<b>15,6</b>	<b>15,0</b>	<b>15,2</b>	<b>13,9</b>	<b>13,9</b>	<b>13,6</b>	
в том числе области:										
Белгородская	16,0	15,3	14,8	14,7	14,4	14,4	14,1	14,0	13,8	2
Брянская	19,8	18,7	17,9	17,8	17,0	17,0	16,1	16,2	15,9	7
Владимирская	20,2	19,1	18,5	18,5	18,2	18,0	17,1	16,7	16,7	12
Воронежская	18,5	17,7	17,3	17,2	16,5	17,0	15,9	15,6	15,5	5
Ивановская	22,0	19,9	18,8	19,3	18,6	18,4	16,9	16,9	16,3	10
Калужская	19,1	17,5	17,1	17,1	16,5	16,5	15,4	15,8	15,2	4
Костромская	21,3	19,2	18,1	18,4	17,6	17,7	16,6	16,1	16,1	8
Курская	19,8	19,2	18,2	18,5	17,8	17,6	16,8	16,6	16,1	8
Липецкая	17,7	17,2	16,8	16,9	16,2	16,7	15,2	15,4	15,2	4
Московская	17,1	16,6	16,1	16,1	15,3	15,4	14,1	14,3	13,9	3
Орловская	18,8	18,2	17,8	17,6	17,0	17,4	16,3	16,4	16,2	9
Рязанская	20,2	19,1	18,9	18,4	17,7	18,1	16,4	16,4	15,8	6
Смоленская	21,2	20,3	19,1	19,2	18,7	18,4	16,8	16,8	16,4	11
Тамбовская	19,3	18,1	17,4	17,6	17,1	17,5	16,4	16,2	16,1	8
Тверская	23,0	21,7	20,5	20,6	19,9	20,1	18,7	18,3	18,0	14
Тульская	21,8	20,7	20,1	20,1	19,1	19,3	17,7	17,7	17,4	13
Ярославская	20,1	18,5	17,8	17,7	16,9	17,2	15,8	15,9	15,8	6
г. Москва	11,9	11,6	11,1	11,1	10,6	11,0	9,7	9,9	9,6	1



## НАСЕЛЕНИЕ

### БРАКИ И РАЗВОДЫ

#### 4.14. БРАКИ И РАЗВОДЫ

Годы	Число		на 1000 человек населения	
	браков	разводов	браков	разводов
1959	16934	1422	10,9	0,9
1970	14626	3413	9,3	2,2
1979	17331	5659	11,5	3,8
1989	14132	5440	9,6	3,7
1990	13203	5172	9,0	3,5
1995	11611	7795	7,9	5,3
2000	8123	6167	5,7	4,4
2001	9803	8541	7,0	6,1
2002	9652	8877	7,0	6,4
2003	10094	7884	7,4	5,8
2004	8815	6166	6,5	4,6
2005	9894	5693	7,4	4,3
2006	10253	6395	7,8	4,8
2007	12215	6751	9,3	5,2
2008	10538	7056	8,1	5,4
2009	10477	6996	8,1	5,4
2010	10266	6278	8,0	4,9
2011	11793	6586	9,3	5,2
2012	10001	6649	7,9	5,3
2013	10045	5908	8,0	4,7



**НАСЕЛЕНИЕ**

**МИГРАЦИЯ**

**4.15. МИГРАЦИЯ НАСЕЛЕНИЯ ПО ТЕРРИТОРИЯМ ПРИБЫТИЯ И ВЫБЫТИЯ<sup>1)</sup>,  
(человек)**

	2005	2006	2007	2008	2009	2010	2011 <sup>2)</sup>	2012	2013
<b>Прибыло в Брянскую область, всего</b>	<b>7145</b>	<b>6693</b>	<b>8696</b>	<b>8177</b>	<b>7059</b>	<b>5969</b>	<b>8647</b>	<b>11457</b>	<b>11793</b>
в том числе из:									
- Российской Федерации	5576	5246	5256	5357	4999	5055	7460	9987	10254
- стран ближнего зарубежья	1538	1401	3395	2774	2009	867	1114	1365	1450
из них:									
Азербайджан	20	45	391	194	90	40	29	50	51
Армения	136	163	625	329	212	49	82	89	80
Беларусь	181	141	168	220	154	154	191	254	256
Грузия	5	15	34	43	18	3	16	15	13
Казахстан	158	107	102	124	78	65	53	65	67
Кыргызстан	33	48	77	76	71	61	57	50	19
Латвия	7	12	2	10	6	6	4	12	19
Литва	4	3	14	7	5	1	7	11	4
Молдавия	161	184	469	442	419	165	232	280	317
Таджикистан	45	49	174	124	67	30	38	36	48
Туркменистан	18	25	49	28	13	5	10	13	4
Узбекистан	232	177	278	217	189	58	74	67	133
Украина	519	426	998	956	683	225	316	412	434
Эстония	19	6	14	4	4	5	5	11	5
- стран дальнего зарубежья	31	46	45	46	51	47	73	105	89
<b>Выбыло из Брянской области, всего</b>	<b>7844</b>	<b>7890</b>	<b>7744</b>	<b>8114</b>	<b>7042</b>	<b>8460</b>	<b>12937</b>	<b>16165</b>	<b>16827</b>
в том числе в:									
- Российскую Федерацию	7016	7096	7103	7595	6730	8197	12724	15907	16536
- страны ближнего зарубежья	684	659	525	410	248	187	147	186	226
из них:									
Азербайджан	1	8	1	6	6	4	-	5	7
Армения	8	1	11	9	18	5	2	8	17
Беларусь	379	367	242	174	87	80	52	53	63
Грузия	4	-	1	-	-	1	1	1	2
Казахстан	22	24	33	10	9	8	10	10	8
Кыргызстан	4	1	5	3	3	-	-	2	8
Латвия	1	1	5	4	2	3	-	2	4
Литва	5	2	-	-	4	2	-	1	4
Молдавия	25	11	18	16	14	15	4	39	35
Таджикистан	3	6	5	5	11	3	2	5	6
Туркменистан	-	1	2	-	-	-	-	1	-
Узбекистан	2	2	2	4	7	2	1	2	15
Украина	224	233	196	176	87	64	73	55	57
Эстония	6	2	4	3	-	-	2	2	-
- страны ближнего зарубежья	144	135	116	109	64	76	66	72	65

<sup>1)</sup> Данные по прибывшим и выбывшим приведены без учета внутриобластной миграции.

<sup>2)</sup> С 2011 года в статистический учет долгосрочной миграции населения включены также лица, зарегистрированные по месту пребывания на срок 9 месяцев и более.



МЕТОДОЛОГИЧЕСКИЕ ПОЯСНЕНИЯ

Первоисточником получения сведений о населении являются переписи населения.

**Перепись населения** – процесс сбора демографических, экономических и социальных данных, характеризующих каждого жителя страны или территории по состоянию на определенный момент времени.

Последняя Всероссийская перепись населения проведена в 2010 году по состоянию на 0 часов 14 октября.

**Оценка численности населения** – примерное определение числа жителей на территории страны или ее части; производится на основании итогов последней переписи населения, к которым ежегодно прибавляются числа родившихся и прибывших на данную территорию и вычитаются числа умерших и выбывших с данной территории.

Сведения об общей численности населения, их распределении по возрастным группам приведены по постоянному населению, к которому относятся лица, постоянно проживающие на данной территории, включая временно отсутствующих на момент переписи.

**Табл. 4.1, 4.4.** Распределение населения на городское и сельское производится по месту проживания, при этом городскими населенными пунктами считаются населенные пункты, отнесенные в установленном законодательством порядке к категории городских. Все остальные населенные пункты являются сельскими.

**Население постоянное** – категория населения, объединяющая людей, которые имеют обычное (постоянное) место жительства в данном населенном

пункте или на данной территории.

**Табл. 4.4.** В данных о численности населения по основным возрастным группам к населению моложе трудоспособного возраста отнесены дети и подростки до 16 лет; трудоспособного возраста – мужчины 16-59 лет, женщины 16-54 года; старше трудоспособного возраста – мужчины 60 лет и старше,

женщины 55 лет и старше.

**Табл. 4.5. Национальная принадлежность** при переписи населения указывалась в соответствии с Конституцией Российской Федерации (ст. 26) самими опрашиваемыми на основе самоопределения и записывалась переписными работниками строго со слов опрашиваемых. При обработке материалов переписи ответы населения о национальной принадлежности были систематизированы в 142 национальности и 40 входящих в них этнических групп согласно Списку национального (этнического) состава населения Российской Федерации, разработанному Институтом этнологии и антропологии им. Н.Н. Миклухо-Маклая РАН и утвержденному решением Рабочей группы по подготовке итогов Всероссийской переписи населения 2002 года к официальному опубликованию от 09.03.2004.

**Среднегодовая численность населения** – средняя арифметическая из численностей на начало и конец соответствующего периода.

**Естественное движение населения** – обобщенное название совокупности рождений и смертей, изменяющих численность населения так называемым естественным путем. К естественному



движению населения относятся также браки и разводы; хотя они не меняют численности населения непосредственно, но учитываются в том же порядке, что рождения и смерти.

**Табл. 4.6-4.14.** Сведения о **рождениях, смертях, браках, разводах** получены на основании ежегодной статистической разработки данных, содержащихся в записях актов о рождении, смерти, заключении и расторжении брака, составляемых органами записи актов гражданского состояния. С 1997 г. по 2010 г. данные о браках и разводах получены на основании отчетности органов ЗАГСa. В число родившихся включены только родившиеся живыми.

Минимальный возраст вступления в брак в Российской Федерации установлен законом - 18 лет для мужчин и для женщин. В отдельных случаях, по решению местных органов власти, он может быть снижен, но не более чем на 2 года.

**Естественный прирост населения** – абсолютная величина разности между числами родившихся и умерших за определенный промежуток времени. Его величина может быть как положительной, так и отрицательной.

**Коэффициенты рождаемости и смертности общие** – отношение соответственно числа родившихся (живыми) и числа умерших в течение календарного года к среднегодовой численности населения. Исчисляются в промилле (на 1000 человек населения).

**Коэффициенты брачности и разводимости общие** – отношение соответственно числа заключенных и расторгнутых в течение календарного года браков к среднегодовой численности населения.

**Коэффициент естественного прироста** – разность общих коэффициентов рождаемости и смертности.

**Коэффициент младенческой смертности** исчисляется как сумма двух составляющих, первая из которых – отношение числа умерших в возрасте до одного года из родившихся в том году, для которого вычисляется коэффициент, к общему числу родившихся в том же году, а вторая – отношение числа умерших в возрасте до одного года из родившихся в предыдущем году к общему числу родившихся в предыдущем году. Исчисляется в промилле (на 1000 родившихся живыми).

**Ожидаемая продолжительность жизни при рождении** – число лет, которое в среднем предстояло бы прожить человеку из поколения родившихся при условии, что на протяжении всей жизни этого поколения повозрастная смертность останется на уровне того года, для которого вычислен показатель.

**Табл. 4.11, 4.12.** Источником информации о **причинах смерти** являются записи в медицинских свидетельствах о смерти, составляемых врачом относительно заболевания, внешних причин смерти - несчастного случая, убийства, самоубийства и другого внешнего воздействия (повреждения в результате действий, предусмотренных законом, повреждения без уточнения их случайного или преднамеренного характера, повреждения в результате военных действий), послуживших причиной смерти.

Такие записи служат основанием для указания причины смерти в записях актов о смерти.

Разработка записей актов на умерших по причинам смерти до 1999 г.



производилась применительно к Краткой номенклатуре причин смерти (1981 г.), основанной на Международной статистической классификации болезней, травм и причин смерти (IX пересмотр Всемирной организации здравоохранения 1975 г.), с 1999 г. – по Краткой номенклатуре причин смерти 1997 г., основанной на Международной статистической классификации болезней и проблем, связанных со здоровьем (X пересмотр Всемирной организации здравоохранения 1989 г.), с 2011 г. – по Краткой номенклатуре причин смерти 2010 г., основанной на Международной статистической классификации болезней и проблем, связанных со здоровьем (X пересмотр Всемирной организации здравоохранения 1989 г.).

**Табл. 4.15. Данные о международной и внутрироссийской миграции** получены в результате разработки поступающих от территориальных органов Федеральной миграционной службы первичных документов статистического учета прибытия и убытия, которые составляются при регистрации или снятии с регистрационного учета населения по месту жительства, а начиная с 2011 года и по месту пребывания на срок 9 месяцев и более.

Понятия "прибывшие" и "выбывшие" характеризуют миграцию с некоторой условностью, так как одно и то же лицо может в течение года менять место постоянного жительства не один раз.



# ТРУД

- ❖ *Занятость и безработица*
- ❖ *Прием и выбытие работников, использование рабочего времени*
- ❖ *Условия труда, производственный травматизм*

**Занятость и безработица**

5.1. Численность экономически активного населения, занятых и безработных .....	81
5.2. Среднегодовая численность занятых в экономике по формам собственности ...	82
5.3. Среднегодовая численность занятых в экономике по видам экономической деятельности .....	83
5.4. Распределение численности занятых в экономике по возрастным группам.....	85
5.5. Распределение численности занятых в экономике по уровню образования.....	86
5.6. Численность занятых в экономике по регионам Центрального федерального округа .....	87
5.7. Состав экономически активного населения по возрастным группам .....	88
5.8. Состав экономически неактивного населения по возрастным группам.....	89
5.9. Состав экономически неактивного населения по уровню образования.....	90
5.10. Численность безработных и уровень безработицы.....	91
5.11. Состав безработных по возрастным группам.....	92
5.12. Уровень безработицы по возрастным группам.....	93
5.13. Состав безработных по уровню образования.....	94
5.14. Численность безработных, зарегистрированных в органах государственной службы занятости по регионам Центрального федерального округа.....	95

**Прием и выбытие работников, использование рабочего времени**

5.15. Движение рабочей силы.....	96
5.16. Прием и выбытие работников по видам экономической деятельности.....	97
5.17. Выбытие работников по причинам по видам экономической деятельности.....	99
5.18. Число вакантных рабочих мест (требуемых работников) по видам экономической деятельности .....	101
5.19. Забастовки.....	103

**Условия труда, производственный травматизм**

5.20. Удельный вес мужчин и женщин, занятых во вредных и опасных условиях труда .....	104
5.21. Удельный вес численности работников, которым установлены компенсации за работу во вредных и опасных условиях труда.....	106
5.22. Затраты предприятий и организаций области на мероприятия по охране труда.....	108
5.23. Травматизм на производстве.....	108
Методологические пояснения .....	109





Раздел содержит данные о численности и составе экономически активного населения, занятых и безработных, трудоустройстве населения, движении численности работников, об условиях труда работающих и травматизме на производстве.

Более подробная информация по статистике труда содержится в сборнике Брянскстата «Труд и занятость в Брянской области. 2014».

## ЗАНЯТОСТЬ И БЕЗРАБОТИЦА

### 5.1. ЧИСЛЕННОСТЬ ЭКОНОМИЧЕСКИ АКТИВНОГО НАСЕЛЕНИЯ, ЗАНЯТЫХ И БЕЗРАБОТНЫХ (тысяч человек)

	2005	2006	2007	2008	2009	2010	2011	2012	2013
<b>Численность экономически активного населения<sup>1)</sup> - всего</b>	<b>650,1</b>	<b>660,7</b>	<b>659,2</b>	<b>654,0</b>	<b>636,5</b>	<b>650,5</b>	<b>644,3</b>	<b>644,3</b>	<b>638,5</b>
мужчины	328,5	330,3	330,8	329,1	321,4	333,2	328,6	328,2	327,3
женщины	321,6	321,6	328,4	324,9	315,2	317,3	315,7	316,2	311,2
в том числе:									
занятые в экономике – всего	606,2	615,9	616,7	611,8	568,4	598,6	598,8	611,7	605,1
мужчины	304,7	303,7	306,8	304,4	278,4	301,8	303,0	310,2	310,5
женщины	301,5	312,3	309,8	307,4	290,0	296,8	295,8	301,5	294,8
безработные – всего <sup>2)</sup>	43,9	44,8	42,5	42,2	68,2	51,9	45,5	32,7	33,3
мужчины	23,8	26,6	24,0	24,8	43,0	31,4	25,7	18,0	16,8
женщины	20,1	18,2	18,5	17,5	25,2	20,5	19,8	14,7	16,6
Численность безработных, зарегистрированных в органах государственной службы занятости (на конец года) <sup>3)</sup> - всего	12,2	11,8	8,8	9,2	16,4	11,7	9,9	8,2	7,0
мужчины	4,0	4,2	3,5	3,7	7,9	5,1	4,2	3,4	3,0
женщины	8,2	7,6	5,3	5,5	8,5	6,6	5,7	4,8	4,0

<sup>1)</sup> По материалам выборочных обследований населения по проблемам занятости.

<sup>2)</sup> По материалам выборочных обследований населения по проблемам занятости (по методологии МОТ).

<sup>3)</sup> По данным Управления государственной службы по труду и занятости населения Брянской области.



## 5.2. СРЕДНЕГОДОВАЯ ЧИСЛЕННОСТЬ ЗАНЯТЫХ В ЭКОНОМИКЕ ПО ФОРМАМ СОБСТВЕННОСТИ

	2005	2006	2007	2008	2009	2010	2011	2012	2013
<b>тысяч человек</b>									
<b>Всего в экономике</b>	<b>604,1</b>	<b>603,3</b>	<b>607,7</b>	<b>608,2</b>	<b>582,1</b>	<b>571,6</b>	<b>561,2</b>	<b>559,6</b>	<b>547,5</b>
в том числе по формам собственности:									
государственная, муниципальная	212,3	208,9	200,7	198,9	190,5	182,0	174,8	169,5	164,3
частная	336,0	352,6	368,0	374,7	361,1	359,6	348,1	350,0	338,4
собственность общественных и религиозных организаций (объединений)	3,7	3,3	3,1	3,1	2,6	2,5	2,5	2,6	2,5
смешанная российская	47,7	33,0	27,6	22,2	19,9	19,1	27,4	27,6	30,0
иностранная, совместная российская и иностранная	4,4	5,5	8,3	9,3	8,0	8,4	8,4	9,9	12,3
<b>в процентах</b>									
<b>Всего в экономике</b>	<b>100,0</b>	<b>100,0</b>	<b>100,0</b>	<b>100,0</b>	<b>100,0</b>	<b>100,0</b>	<b>100,0</b>	<b>100,0</b>	<b>100,0</b>
в том числе по формам собственности:									
государственная, муниципальная	35,2	34,6	33,0	32,7	32,8	31,8	31,2	30,3	30,0
частная	55,6	58,5	60,6	61,6	62,0	62,9	62,0	62,5	61,8
собственность общественных и религиозных организаций (объединений)	0,6	0,5	0,5	0,5	0,4	0,4	0,4	0,5	0,5
смешанная российская	7,9	5,5	4,5	3,7	3,4	3,4	4,9	4,9	5,5
иностранная, совместная российская и иностранная	0,7	0,9	1,4	1,5	1,4	1,5	1,5	1,8	2,2



**5.3. СРЕДНЕГОДОВАЯ ЧИСЛЕННОСТЬ ЗАНЯТЫХ В ЭКОНОМИКЕ  
ПО ВИДАМ ЭКОНОМИЧЕСКОЙ ДЕЯТЕЛЬНОСТИ  
(тысяч человек)**

	2005	2006	2007	2008	2009	2010	2011	2012	2013
<b>Всего</b>	<b>604,1</b>	<b>603,3</b>	<b>607,7</b>	<b>608,2</b>	<b>582,1</b>	<b>571,6</b>	<b>561,2</b>	<b>559,6</b>	<b>547,5</b>
сельское хозяйство, охота и лесное хозяйство	89,9	88,6	84,2	78,5	76,0	71,7	69,9	67,1	63,8
рыболовство, рыбоводство	0,03	0,1	0,1	0,1	0,1	0,1	0,1	0,1	0,1
добыча полезных ископаемых	0,5	0,3	0,3	0,3	0,1	0,2	0,1	0,1	0,1
обрабатывающие производства	105,0	106,3	107,1	110,3	93,3	89,8	88,2	88,9	87,1
производство пищевых продуктов, включая напитки, и табака	19,9	19,7	18,9	19,6	17,8	17,6	17,2	17,2	16,5
текстильное и швейное производство	5,9	6,3	6,4	7,3	6,1	6,1	6,1	6,2	6,2
производство кожи, изделий из кожи и производство обуви	0,9	1,1	1,2	0,9	0,8	0,7	0,7	0,7	0,8
обработка древесины и производство изделий из дерева	12,8	12,2	12,4	12,6	11,0	10,4	10,3	10,1	9,6
целлюлозно-бумажное производство, издательская и полиграфическая деятельность	3,9	3,5	3,7	4,3	3,7	3,6	3,6	3,9	3,7
химическое производство	0,3	0,5	0,5	0,5	0,5	0,6	0,8	0,8	0,9
производство резиновых и пластмассовых изделий	1,5	1,9	2,2	2,6	2,2	2,1	2,3	2,4	2,5
производство прочих неметаллических минеральных продуктов	12,3	11,2	11,1	11,7	9,2	8,9	7,6	7,6	7,3
металлургическое производство и производство готовых металлических изделий	3,5	3,8	4,2	4,7	4,2	3,9	4,0	3,6	3,5
производство машин и оборудования	8,3	8,1	9,3	9,1	7,1	6,4	6,0	6,2	5,7
производство электрооборудования, электронного и оптического оборудования	10,5	10,4	10,1	10,0	8,6	8,3	7,7	7,9	7,6
производство транспортных средств и оборудования	20,0	19,8	19,4	19,2	14,6	14,0	14,6	15,1	15,7
прочие производства	5,2	7,8	7,7	7,8	7,5	7,2	7,3	7,2	7,1



	2005	2006	2007	2008	2009	2010	2011	2012	2013
производство и распределение электроэнергии, газа и воды	17,7	17,2	17,3	17,1	16,3	16,3	16,8	16,6	14,0
строительство	26,7	27,8	28,1	28,2	25,4	26,0	26,2	29,9	30,0
оптовая и розничная торговля; ремонт автотранспортных средств, мотоциклов, бытовых изделий и предметов личного пользования	128,7	127,7	133,5	133,4	133,8	135,7	135,1	134,5	132,5
гостиницы и рестораны	9,0	7,7	8,2	8,7	8,9	8,9	9,0	9,0	9,1
транспорт и связь	46,3	46,4	46,1	44,9	43,2	41,7	42,0	41,4	40,9
финансовая деятельность	4,4	4,3	4,7	4,9	4,8	4,9	4,6	4,7	4,9
операции с недвижимым имуществом, аренда и предоставление услуг	26,0	27,1	27,1	29,0	29,2	29,2	29,3	32,1	34,4
государственное управление и обеспечение военной безопасности; обязательное социальное обеспечение	35,6	36,8	36,5	36,9	37,0	36,5	34,9	33,3	32,6
образование	54,0	54,0	54,1	54,3	53,5	51,9	48,7	46,0	43,5
здравоохранение и предоставление социальных услуг	42,8	42,7	43,3	43,5	43,4	41,3	39,5	38,8	37,8
предоставление прочих коммунальных, социальных и персональных услуг	17,5	16,3	17,1	18,1	17,1	17,3	16,7	17,0	16,5
деятельность домашних хозяйств	-	-	-	-	-	0,1	0,1	0,1	0,1



**5.4. РАСПРЕДЕЛЕНИЕ ЧИСЛЕННОСТИ ЗАНЯТЫХ В ЭКОНОМИКЕ  
ПО ВОЗРАСТНЫМ ГРУППАМ**  
(по данным выборочных обследований населения по проблемам занятости)

	2005	2006	2007	2008	2009	2010	2011	2012	2013
тысяч человек									
Всего	606,2	615,9	616,7	611,8	568,4	598,6	598,8	611,7	605,1
в том числе									
в возрасте, лет:									
до 20	10,7	12,2	9,3	6,5	5,9	6,2	5,9	4,0	4,3
20 – 29	127,6	131,0	137,4	144,3	128,7	141,7	138,4	140,4	137,7
30 – 39	155,7	154,3	147,0	152,6	145,1	149,0	151,5	154,5	153,4
40 – 49	186,6	175,5	175,3	167,2	157,8	157,9	153,8	154,0	151,9
50 – 59	108,4	121,1	125,0	119,0	114,1	122,1	125,6	132,8	131,1
60 – 72	17,2	21,8	22,6	22,1	16,8	21,6	23,7	26,0	26,8
в процентах									
Всего	100,0	100,0	100,0	100,0	100,0	100,0	100,0	100,0	100,0
в том числе									
в возрасте, лет:									
до 20	1,8	2,0	1,5	1,1	1,0	1,0	1,0	0,7	0,7
20 – 29	21,0	21,3	22,3	23,6	22,6	23,7	23,1	22,9	22,8
30 – 39	25,7	25,1	23,8	24,9	25,5	24,9	25,3	25,2	25,3
40 – 49	30,8	28,5	28,4	27,3	27,8	26,4	25,7	25,2	25,1
50 – 59	17,9	19,7	20,3	19,5	20,1	20,4	21,0	21,7	21,7
60 – 72	2,8	3,5	3,7	3,6	3,0	3,6	4,0	4,2	4,4



**5.5. РАСПРЕДЕЛЕНИЕ ЧИСЛЕННОСТИ ЗАНЯТЫХ В ЭКОНОМИКЕ ПО УРОВНЮ ОБРАЗОВАНИЯ**  
*(по данным выборочных обследований населения по проблемам занятости)*

	2005	2006	2007	2008	2009	2010	2011	2012	2013
<b>тысяч человек</b>									
Всего	606,2	615,9	616,7	611,8	568,4	598,6	598,8	611,7	605,1
в том числе имеют образование:									
высшее профессиональное	179,8	170,8	137,0	138,8	126,2	138,0	145,0	147,3	152,9
неполное высшее профессиональное	7,2	4,7	4,5	4,2	...	...	...	...	...
среднее профессиональное	160,5	169,7	159,7	146,8	151,3	151,3	151,3	149,7	156,1
начальное профессиональное	74,7	89,6	97,0	101,0	95,6	110,3	115,2	123,1	118,0
среднее (полное) общее	152,5	156,0	177,2	189,8	174,1	178,3	168,7	172,9	157,5
основное общее	29,5	22,6	36,8	27,7	20,6	19,7	17,1	18,0	19,3
не имеют основного общего	2,0	2,6	4,4	3,4	0,6	0,9	1,4	0,7	1,4
<b>в процентах</b>									
Всего	100,0	100,0	100,0	100,0	100,0	100,0	100,0	100,0	100,0
в том числе имеют образование:									
высшее профессиональное	29,7	27,7	22,2	22,7	22,2	23,1	24,2	24,1	25,3
неполное высшее профессиональное	1,2	0,8	0,7	0,7	...	...	...	...	...
среднее профессиональное	26,5	27,5	25,9	24,0	26,6	25,3	25,3	24,5	25,8
начальное профессиональное	12,3	14,5	15,7	16,5	16,8	18,4	19,2	20,1	19,5
среднее (полное) общее	25,2	25,3	28,7	31,0	30,6	29,8	28,2	28,3	26,0
основное общее	4,9	3,7	6,0	4,5	3,6	3,3	2,9	2,9	3,2
не имеют основного общего	0,3	0,4	0,7	0,6	0,1	0,1	0,2	0,1	0,2



**5.6. ЧИСЛЕННОСТЬ ЗАНЯТЫХ В ЭКОНОМИКЕ ПО РЕГИОНАМ  
ЦЕНТРАЛЬНОГО ФЕДЕРАЛЬНОГО ОКРУГА<sup>1)</sup>**  
(тысяч человек)

	2005	2006	2007	2008	2009	2010	2011	2012	2013
<b>Центральный федеральный округ</b>	<b>19159,4</b>	<b>19372,0</b>	<b>19945,8</b>	<b>19901,1</b>	<b>19471,2</b>	<b>19716,3</b>	<b>20056,9</b>	<b>20382,5</b>	<b>20309,6</b>
в том числе области:									
Белгородская	672,9	713,2	700,7	731,6	754,0	738,7	733,6	757,2	777,5
Брянская	606,2	615,9	616,7	611,8	568,4	598,6	598,8	611,7	605,1
Владимирская	737,7	711,1	743,1	741,3	697,5	715,2	728,7	742,3	740,9
Воронежская	1066,5	1109,9	1087,4	1097,6	1067,2	1064,9	1096,2	1099,8	1100,0
Ивановская	532,1	532,5	539,5	537,9	486,4	514,1	515,8	521,5	518,7
Калужская	521,6	513,3	525,6	531,1	538,2	526,8	526,1	527,0	527,4
Костромская	348,1	348,9	358,2	350,3	333,4	336,1	333,8	335,7	328,4
Курская	563,9	550,3	567,5	557,5	530,8	533,0	533,9	536,8	548,0
Липецкая	539,4	576,9	593,1	587,3	586,0	590,7	579,2	611,7	590,4
Московская	3531,8	3598,9	3830,9	3794,4	3707,8	3813,1	3873,2	3852,0	3792,2
Орловская	394,9	404,5	393,8	380,1	363,9	362,3	364,7	370,2	371,1
Рязанская	579,6	549,6	579,8	543,1	525,3	523,7	529,0	536,6	532,5
Смоленская	499,1	493,4	510,7	494,3	517,5	508,4	505,5	515,6	511,2
Тамбовская	511,1	516,5	499,1	517,4	502,0	510,5	506,9	510,1	508,6
Тверская	693,0	687,9	705,5	680,8	692,0	670,4	675,1	686,4	679,7
Тульская	767,7	802,4	806,0	766,4	758,5	761,5	764,8	772,7	770,2
Ярославская	675,6	685,2	664,8	667,9	644,5	626,8	643,2	650,2	645,3
г. Москва	5918,3	5961,7	6223,5	6310,3	6197,9	6321,5	6548,2	6745,2	6762,2

<sup>1)</sup> По материалам выборочных обследований населения по проблемам занятости.



**5.7. СОСТАВ ЭКОНОМИЧЕСКИ АКТИВНОГО НАСЕЛЕНИЯ ПО ВОЗРАСТНЫМ ГРУППАМ**  
(в процентах)

	2005	2006	2007	2008	2009	2010	2011	2012	2013
<b>Всего</b>	<b>100,0</b>	<b>100,0</b>	<b>100,0</b>	<b>100,0</b>	<b>100,0</b>	<b>100,0</b>	<b>100,0</b>	<b>100,0</b>	<b>100,0</b>
в том числе в возрасте, лет:									
до 20	2,0	2,3	1,9	1,2	1,5	1,3	1,2	0,8	0,8
20 – 29	21,7	21,9	22,7	24,3	23,9	24,3	23,9	23,5	23,4
30 – 39	25,6	24,6	23,9	24,8	25,0	24,8	24,9	25,2	25,2
40 – 49	30,1	28,5	28,0	27,3	27,1	25,9	25,3	24,8	24,9
50 – 59	17,9	19,4	20,0	19,0	19,9	20,2	20,9	21,6	21,5
60 – 72	2,7	3,3	3,5	3,4	2,7	3,5	3,8	4,1	4,2
<b>Всего</b>	<b>100,0</b>	<b>100,0</b>	<b>100,0</b>	<b>100,0</b>	<b>100,0</b>	<b>100,0</b>	<b>100,0</b>	<b>100,0</b>	<b>100,0</b>
Мужчины в возрасте:									
до 20	...	...	...	...	2,0	1,6	1,4	1,1	1,0
20 – 29	...	...	...	...	25,7	26,4	26,3	25,6	25,3
30 – 39	...	...	...	...	24,6	24,3	24,7	25,1	25,0
40 – 49	...	...	...	...	25,7	24,3	23,8	23,2	23,4
50 – 59	...	...	...	...	19,4	20,1	20,6	21,2	21,2
60 – 72	...	...	...	...	2,6	3,2	3,3	3,8	4,1
<b>Всего</b>	<b>100,0</b>	<b>100,0</b>	<b>100,0</b>	<b>100,0</b>	<b>100,0</b>	<b>100,0</b>	<b>100,0</b>	<b>100,0</b>	<b>100,0</b>
Женщины в возрасте:									
до 20	...	...	...	...	0,9	1,0	0,9	0,2	0,5
20 – 29	...	...	...	...	22,1	22,2	21,4	21,4	21,6
30 – 39	...	...	...	...	25,3	25,3	25,2	25,3	25,4
40 – 49	...	...	...	...	28,5	27,7	26,9	26,5	26,4
50 – 59	...	...	...	...	20,4	20,3	21,3	22,0	21,7
60 – 72	...	...	...	...	2,9	3,5	4,3	4,4	4,4





**5.8. СОСТАВ ЭКОНОМИЧЕСКИ НЕАКТИВНОГО НАСЕЛЕНИЯ ПО ВОЗРАСТНЫМ ГРУППАМ  
(в процентах)**

	2005	2006	2007	2008	2009	2010	2011	2012	2013
<b>Всего</b>	<b>100,0</b>	<b>100,0</b>	<b>100,0</b>	<b>100,0</b>	<b>100,0</b>	<b>100,0</b>	<b>100,0</b>	<b>100,0</b>	<b>100,0</b>
в том числе в возрасте, лет:									
до 20	25,8	25,5	24,9	24,0	21,1	20,9	19,9	20,0	19,7
20 – 29	13,9	14,4	14,0	12,3	14,0	13,4	13,9	13,5	13,9
30 – 39	3,6	4,6	5,6	4,4	5,4	5,4	5,7	5,3	5,6
40 – 49	6,4	7,0	6,5	6,4	6,1	5,7	5,6	5,2	5,3
50 – 59	12,7	13,4	14,6	18,2	18,5	18,4	18,5	18,5	18,8
60 – 72	37,6	35,1	34,4	34,7	35,0	36,2	36,4	37,4	36,5
<b>Всего</b>	<b>100,0</b>	<b>100,0</b>	<b>100,0</b>	<b>100,0</b>	<b>100,0</b>	<b>100,0</b>	<b>100,0</b>	<b>100,0</b>	<b>100,0</b>
Мужчины в возрасте:									
до 20	...	...	...	...	25,1	26,5	25,2	25,7	25,2
20 – 29	...	...	...	...	13,5	11,7	11,5	11,4	12,2
30 – 39	...	...	...	...	5,7	5,5	5,8	5,1	5,4
40 – 49	...	...	...	...	7,9	7,6	7,4	7,0	6,3
50 – 59	...	...	...	...	16,8	15,5	16,1	16,1	16,9
60 – 72	...	...	...	...	30,8	33,2	34,0	34,7	34,2
<b>Всего</b>	<b>100,0</b>	<b>100,0</b>	<b>100,0</b>	<b>100,0</b>	<b>100,0</b>	<b>100,0</b>	<b>100,0</b>	<b>100,0</b>	<b>100,0</b>
Женщины в возрасте:									
до 20	...	...	...	...	18,4	17,5	16,5	16,5	16,3
20 – 29	...	...	...	...	14,3	14,5	15,4	14,9	15,1
30 – 39	...	...	...	...	5,1	5,3	5,8	5,6	5,9
40 – 49	...	...	...	...	4,9	4,4	4,4	4,0	4,7
50 – 59	...	...	...	...	19,6	20,2	20,1	20,1	19,9
60 – 72	...	...	...	...	37,7	38,1	37,8	39,1	38,0



## 5.9. СОСТАВ ЭКОНОМИЧЕСКИ НЕАКТИВНОГО НАСЕЛЕНИЯ ПО УРОВНЮ ОБРАЗОВАНИЯ

	2005	2006	2007	2008	2009	2010	2011	2012	2013
<b>тысяч человек</b>									
Всего	378,4	359,2	354,5	357,2	367,1	343,6	336,1	321,8	327,6
в том числе имеют образование:									
высшее профессиональное	42,5	32,2	27,2	24,5	26,6	29,0	31,7	28,1	36,4
неполное высшее профессиональное	6,2	6,0	3,9	2,6	...	...	...	...	...
среднее профессиональное	46,6	45,4	41,9	47,0	49,4	52,6	52,5	53,6	58,6
начальное профессиональное	21,5	24,7	24,7	28,6	30,5	30,7	29,6	29,7	37,2
среднее (полное) общее	133,3	136,7	137,0	136,6	146,4	141,0	140,4	135,8	126,5
основное общее	102,2	91,4	96,2	93,2	96,9	77,9	69,4	64,2	60,6
не имеют основного общего	26,0	22,8	23,6	24,6	17,3	12,4	12,4	10,4	8,3
<b>в процентах</b>									
Всего	100,0	100,0	100,0	100,0	100,0	100,0	100,0	100,0	100,0
в том числе имеют образование:									
высшее профессиональное	11,2	9,0	7,7	6,9	7,3	8,4	9,4	8,7	11,1
неполное высшее профессиональное	1,6	1,7	1,1	0,7	...	...	...	...	...
среднее профессиональное	12,3	12,6	11,8	13,2	13,4	15,3	15,6	16,7	17,9
начальное профессиональное	5,7	6,9	7,0	8,0	8,3	8,9	8,8	9,2	11,4
среднее (полное) общее	35,2	38,1	38,7	38,3	39,9	41,1	41,8	42,2	38,6
основное общее	27,0	25,4	27,1	26,1	26,4	22,7	20,7	20,0	18,5
не имеют основного общего	6,9	6,4	6,7	6,9	4,7	3,6	3,7	3,2	2,5



## 5.10. ЧИСЛЕННОСТЬ БЕЗРАБОТНЫХ И УРОВЕНЬ БЕЗРАБОТИЦЫ

Годы	Численность безработных <sup>1)</sup>		Численность безработных, зарегистрированных в службах занятости (на конец года) <sup>2)</sup>	
	тыс. человек	в % к экономически активному населению	тыс. человек	в % к экономически активному населению
1996	56,0	8,3	37,7	5,6
1997	83,2	12,9	30,8	4,7
1998	98,0	15,6	29,7	4,6
1999	108,7	15,7	20,6	3,1
2000	88,8	13,4	14,4	2,2
2001	63,8	9,8	12,8	2,0
2002	54,4	8,6	13,4	2,1
2003	47,7	7,4	12,9	2,0
2004	58,4	8,9	12,7	1,9
2005	43,9	6,8	12,2	1,9
2006	44,8	6,8	11,8	1,8
2007	42,5	6,4	8,8	1,3
2008	42,2	6,5	9,2	1,4
2009	68,2	10,7	16,4	2,6
2010	51,9	8,0	11,7	1,8
2011	45,5	7,1	9,9	1,5
2012	32,7	5,1	8,2	1,3
2013	33,3	5,2	7,0	1,1

<sup>1)</sup> По материалам выборочных обследований населения по проблемам занятости (по методологии МОТ).

<sup>2)</sup> По данным Управления государственной службы по труду и занятости населения Брянской области.



**5.11. СОСТАВ БЕЗРАБОТНЫХ ПО ВОЗРАСТНЫМ ГРУППАМ**  
(по данным выборочных обследований населения по проблемам занятости)

	2005	2006	2007	2008	2009	2010	2011	2012	2013
<b>тысяч человек</b>									
Всего	43,9	44,8	42,5	42,2	68,2	51,9	45,5	32,7	33,3
в том числе в возрасте, лет:									
до 20	2,5	3,2	2,9	1,6	3,4	2,3	1,5	1,2	0,7
20 – 29	13,6	13,5	12,0	14,4	23,6	16,3	15,7	11,4	12,1
30 – 39	10,7	8,0	10,7	9,4	13,8	12,2	9,1	7,6	7,3
40 – 49	9,1	13,0	9,5	11,3	14,4	10,8	9,2	5,9	7,2
50 – 59	7,8	6,8	6,7	5,2	12,4	9,4	9,4	6,2	5,8
60 – 72	0,2	0,3	0,7	0,3	0,6	0,9	0,7	0,4	0,2
<b>в процентах</b>									
Всего	100,0	100,0	100,0	100,0	100,0	100,0	100,0	100,0	100,0
в том числе в возрасте, лет:									
до 20	5,8	7,2	6,8	3,7	5,0	4,5	3,3	3,5	2,1
20 – 29	30,9	30,1	28,3	34,0	34,6	31,4	34,4	35,0	36,4
30 – 39	24,3	17,8	25,1	22,3	20,2	23,6	20,0	23,3	21,8
40 – 49	20,8	29,1	22,4	26,8	21,1	20,7	20,2	18,2	21,4
50 – 59	17,7	15,2	15,9	12,4	18,2	18,1	20,6	18,8	17,5
60 – 72	0,5	0,6	1,5	0,8	0,9	1,8	1,4	1,1	0,7



**5.12. УРОВЕНЬ БЕЗРАБОТИЦЫ ПО ВОЗРАСТНЫМ ГРУППАМ**  
 (в процентах)

	2005	2006	2007	2008	2009	2010	2011	2012	2013
Всего	6,8	6,8	6,4	6,5	10,7	8,0	7,1	5,1	5,2
в том числе в возрасте, лет:									
до 20	19,2	20,9	23,6	19,5	36,8	27,2	20,2	22,2	14,4
20 – 29	9,6	9,3	8,0	9,1	15,5	10,3	10,2	7,5	8,1
30 – 39	6,4	4,9	6,8	5,8	8,7	7,6	5,7	4,7	4,5
40 – 49	4,7	6,9	5,2	6,3	8,4	6,4	5,6	3,7	4,5
50 – 59	6,7	5,3	5,1	4,2	9,8	7,1	7,0	4,4	4,3
60 – 72	1,3	1,2	2,8	1,5	3,4	4,1	2,7	1,3	0,9
Мужчины в возрасте:									
Всего	...	...	...	...	13,4	9,4	7,8	5,5	5,1
до 20	...	...	...	...	35,1	25,1	17,8	20,7	13,9
20 – 29	...	...	...	...	18,2	11,0	10,7	7,5	7,3
30 – 39	...	...	...	...	10,3	9,5	6,6	4,7	4,6
40 – 49	...	...	...	...	12,0	7,2	5,6	4,3	4,0
50 – 59	...	...	...	...	11,4	9,4	8,2	4,8	4,8
60 – 72	...	...	...	...	5,8	4,1	2,9	2,8	0,5
Женщины в возрасте:									
Всего	...	...	...	...	8,0	6,5	6,3	4,6	5,3
до 20	...	...	...	...	40,9	30,8	24,2	26,3	15,2
20 – 29	...	...	...	...	12,3	9,4	9,5	7,6	9,1
30 – 39	...	...	...	...	7,0	5,6	4,8	4,7	4,4
40 – 49	...	...	...	...	5,0	5,6	5,6	3,2	4,9
50 – 59	...	...	...	...	8,2	4,7	5,7	4,0	3,7
60 – 72	...	...	...	...	1,2	4,0	2,5	-	1,3



**5.13. СОСТАВ БЕЗРАБОТНЫХ ПО УРОВНЮ ОБРАЗОВАНИЯ**  
(по данным выборочных обследований населения по проблемам занятости)

	2005	2006	2007	2008	2009	2010	2011	2012	2013
<b>тысяч человек</b>									
Всего	43,9	44,8	42,5	42,2	68,2	51,9	45,5	32,7	33,3
в том числе имеют образование:									
высшее профессиональное	6,5	5,5	4,5	5,1	8,4	7,8	7,0	4,7	7,6
неполное высшее профессиональное	1,2	1,2	0,6	...	...	...	...	...	...
среднее профессиональное	11,1	10,1	7,6	8,8	14,6	10,4	10,6	6,7	8,2
начальное профессиональное	6,5	6,8	7,6	9,0	15,1	9,7	8,2	7,5	6,5
среднее (полное) общее	15,3	15,0	18,0	15,6	25,7	18,7	16,4	11,4	9,2
основное общее	3,3	5,7	4,0	3,6	4,0	5,1	3,0	2,2	1,8
не имеют основного общего	0,2	0,4	0,2	0,1	0,4	0,2	0,3	0,2	-
<b>в процентах</b>									
Всего	100,0	100,0	100,0	100,0	100,0	100,0	100,0	100,0	100,0
в том числе имеют образование:									
высшее профессиональное	14,7	12,4	10,6	12,1	12,3	15,1	15,4	14,4	22,8
неполное высшее профессиональное	2,8	2,8	1,4	...	...	...	...	...	...
среднее профессиональное	25,2	22,5	17,8	20,8	21,4	20,1	23,4	20,4	24,7
начальное профессиональное	14,7	15,1	17,9	21,3	22,1	18,6	17,9	23,0	19,5
среднее (полное) общее	34,8	33,6	42,4	37,0	37,7	36,0	36,0	34,9	27,5
основное общее	7,4	12,6	9,3	8,5	5,8	9,9	6,7	6,7	5,5
не имеют основного общего	0,4	1,0	0,5	0,3	0,6	0,4	0,6	0,6	-



**5.14. ЧИСЛЕННОСТЬ БЕЗРАБОТНЫХ, ЗАРЕГИСТРИРОВАННЫХ В ОРГАНАХ ГОСУДАРСТВЕННОЙ  
СЛУЖБЫ ЗАНЯТОСТИ ПО РЕГИОНАМ ЦЕНТРАЛЬНОГО ФЕДЕРАЛЬНОГО ОКРУГА  
(на конец года; тысяч человек)**

	2005	2006	2007	2008	2009	2010	2011	2012	2013
<b>Центральный федеральный округ</b>	<b>227,2</b>	<b>217,3</b>	<b>179,9</b>	<b>196,7</b>	<b>357,2</b>	<b>256,4</b>	<b>215,5</b>	<b>161,4</b>	<b>140,2</b>
в том числе области:									
Белгородская	10,4	10,7	8,2	10,2	14,0	11,3	10,2	8,1	7,3
Брянская	12,2	11,8	8,8	9,2	16,4	11,7	9,9	8,2	7,0
Владимирская	17,1	14,6	13,7	17,2	25,2	17,2	14,3	10,4	8,9
Воронежская	21,4	24,0	21,0	21,8	28,1	19,8	18,0	13,0	11,1
Ивановская	12,7	11,7	11,9	12,9	22,8	16,3	12,9	8,3	5,9
Калужская	4,1	4,0	3,5	3,8	7,5	5,5	4,7	3,6	3,3
Костромская	5,3	5,1	4,3	4,3	7,1	4,8	4,0	3,0	2,5
Курская	9,2	8,2	7,5	7,8	11,0	10,0	8,3	7,0	5,9
Липецкая	4,7	4,9	5,0	6,1	6,0	4,7	4,3	3,7	3,5
Московская	33,3	28,7	22,4	26,3	59,5	34,6	27,2	20,7	17,7
Орловская	7,1	6,3	5,9	6,1	8,2	6,6	5,8	4,6	3,6
Рязанская	7,5	7,2	6,5	7,1	10,2	8,5	7,0	5,2	4,7
Смоленская	5,4	5,4	4,7	5,0	10,8	8,9	7,4	5,9	5,8
Тамбовская	15,1	15,1	10,8	8,2	9,6	8,0	6,8	5,2	4,8
Тверская	7,1	6,5	5,3	7,1	15,0	10,5	8,5	7,2	6,6
Тульская	8,1	7,3	7,1	8,2	16,5	12,6	11,0	8,2	7,0
Ярославская	12,0	11,9	10,7	12,6	29,5	19,2	14,7	11,7	10,1
г. Москва	34,4	34,0	22,7	22,9	59,9	46,3	40,6	27,6	24,5



## ПРИЕМ И ВЫБЫТИЕ РАБОТНИКОВ, ИСПОЛЬЗОВАНИЕ РАБОЧЕГО ВРЕМЕНИ

5.15. ДВИЖЕНИЕ РАБОЧЕЙ СИЛЫ  
(по крупным и средним организациям)

Годы	Принято работников, тыс. человек	В процентах от среднесписочной численности	Выбыло работников, тыс. человек	В процентах от среднесписочной численности
1996	70,2	14,4	102,0	21,0
1997	75,4	16,5	100,5	21,9
1998	74,9	17,7	98,5	23,2
1999	88,4	21,8	91,2	22,5
2000	98,6	24,6	103,8	25,9
2001	109,3	28,3	112,3	29,0
2002	107,7	28,5	115,3	30,5
2003	102,5	28,4	117,8	32,6
2004	106,5	30,3	121,4	34,5
2005	83,5	24,3	91,5	26,6
2006	81,8	24,4	87,6	26,2
2007	77,4	23,5	83,2	25,3
2008	73,1	23,0	87,0	27,4
2009	58,5	20,0	78,1	26,7
2010	60,2	21,5	68,4	24,4
2011	60,6	22,2	66,2	24,2
2012	59,6	22,3	64,8	24,2
2013	64,2	24,0	68,2	25,5





**5.16. ПРИЕМ И ВЫБИТИЕ РАБОТНИКОВ ПО ВИДАМ ЭКОНОМИЧЕСКОЙ ДЕЯТЕЛЬНОСТИ  
(по крупным и средним организациям)**

	Принято работников				Выбыло работников			
	тыс. человек		В % от среднесписочной численности		тыс. человек		В % от среднесписочной численности	
	2012	2013	2012	2013	2012	2013	2012	2013
Всего	<b>59,6</b>	<b>64,2</b>	<b>22,3</b>	<b>24,0</b>	<b>64,8</b>	<b>68,2</b>	<b>24,2</b>	<b>25,5</b>
сельское хозяйство, охота и лесное хозяйство	4,2	4,5	40,5	43,3	4,1	4,6	39,3	44,0
добыча полезных ископаемых	... <sup>1)</sup>	0,0	6,5	3,7	... <sup>1)</sup>	0,0	6,5	3,7
обрабатывающие производства	16,3	17,3	28,3	29,9	17,4	17,9	30,1	31,1
производство пищевых продуктов, включая напитки, и табака	4,7	4,7	39,4	40,8	4,9	5,1	41,3	44,1
текстильное и швейное производство	0,7	0,9	22,9	34,0	0,7	0,9	24,4	34,9
производство кожи, изделий из кожи и производство обуви	... <sup>1)</sup>	0,2	27,4	26,2	... <sup>1)</sup>	0,2	28,3	24,0
обработка древесины и производство изделий из дерева	0,9	0,7	44,3	38,7	1,0	1,1	47,9	56,9
целлюлозно-бумажное производство, издательская и полиграфическая деятельность	0,6	0,5	27,0	23,2	0,7	0,7	29,5	28,0
химическое производство	... <sup>1)</sup>	0,1	53,6	39,7	... <sup>1)</sup>	0,1	46,9	37,0
производство резиновых и пластмассовых изделий	0,4	0,4	28,7	56,9	0,3	0,4	27,7	60,0
производство прочих неметаллических минеральных продуктов	1,9	1,9	33,4	32,3	2,1	1,9	37,3	32,9
металлургическое производство и производство готовых металлических изделий	0,5	0,5	23,1	24,1	0,6	0,6	29,4	30,4
производство машин и оборудования(без пр-ва оружия и боеприпасов)	0,8	1,8	16,3	41,1	1,2	1,3	25,8	29,7

<sup>1)</sup> Данные не публикуются в целях обеспечения конфиденциальности первичных статистических данных, полученных от организаций, в соответствии с Федеральным законом от 29.11.2007 г. № 282-ФЗ «Об официальном статистическом учете и системе государственной статистики в Российской Федерации» (ст.4, п.5; ст.9, п.1).



	Принято работников				Выбыло работников			
	тыс. человек		в % от среднесписочной численности		тыс. человек		в % от среднесписочной численности	
	2012	2013	2012	2013	2012	2013	2012	2013
производство электрооборудования, электронного и оптического оборудования	1,1	1,2	16,7	18,2	1,3	1,3	20,6	19,1
производство транспортных средств и оборудования	4,1	3,7	27,5	23,0	3,5	3,5	23,3	22,1
прочие производства	0,4	0,4	22,8	20,1	0,4	1,7	27,0	34,1
производство и распределение электроэнергии, газа и воды	4,1	3,1	26,3	23,8	4,8	2,8	30,4	21,4
строительство	1,3	1,5	31,0	33,6	1,3	1,7	31,5	38,4
оптовая и розничная торговля; ремонт автотранспортных средств, мотоциклов, бытовых изделий и предметов личного пользования	6,6	7,5	40,2	41,9	6,8	7,0	41,6	39,1
гостиницы и рестораны	0,5	0,6	49,3	70,9	0,4	0,6	47,5	74,8
транспорт и связь	4,3	4,5	18,3	18,9	5,6	5,6	23,6	23,5
финансовая деятельность	1,0	1,0	23,5	22,9	1,0	1,1	22,4	25,0
операции с недвижимым имуществом, аренда и предоставление услуг	5,1	5,3	35,5	34,1	5,7	4,7	40,0	30,3
государственное управление и обеспечение военной безопасности; обязательное социальное обеспечение	3,5	4,0	11,3	12,9	4,2	4,5	13,5	14,5
образование	5,2	6,3	11,9	14,8	5,6	8,4	12,8	19,7
здравоохранение и предоставление социальных услуг	5,6	6,5	15,4	17,0	5,7	6,5	15,7	17,2
предоставление прочих коммунальных, социальных и персональных услуг	1,8	2,1	21,7	26,9	2,1	2,8	25,6	35,4



**5.17. ВЫБЫТИЕ РАБОТНИКОВ ПО ПРИЧИНАМ ПО ВИДАМ ЭКОНОМИЧЕСКОЙ ДЕЯТЕЛЬНОСТИ  
(по крупным и средним организациям, в процентах от общей численности выбывших)**

	По собственному желанию				В связи с сокращением численности работников			
	2010	2011	2012	2013	2010	2011	2012	2013
Всего	<b>78,6</b>	<b>76,8</b>	<b>83,1</b>	<b>76,7</b>	<b>6,6</b>	<b>7,0</b>	<b>4,5</b>	<b>5,1</b>
сельское хозяйство, охота и лесное хозяйство	88,3	88,5	91,9	90,2	0,6	2,7	1,1	2,5
добыча полезных ископаемых	100,0	80,0	57,1	100,0	-	-	-	-
обрабатывающие производства	79,9	74,0	78,8	75,3	5,0	4,3	5,2	6,9
производство пищевых продуктов, включая напитки, и табака	84,2	84,1	87,6	82,5	3,9	8,2	7,5	5,9
текстильное и швейное производство	85,4	70,7	92,0	78,7	2,4	-	1,0	0,3
производство кожи, изделий из кожи и производство обуви	92,2	97,8	96,0	100,0	-	-	0,6	-
обработка древесины и производство изделий из дерева	98,7	67,2	76,5	62,4	1,3	3,8	1,3	12,4
целлюлозно-бумажное производство, издательская и полиграфическая деятельность	73,9	79,9	75,1	74,6	1,0	1,6	1,3	1,1
химическое производство	100,0	100,0	100,0	100,0	-	-	-	-
производство резиновых и пластмассовых изделий	93,5	92,4	95,3	91,7	0,3	-	-	-
производство прочих неметаллических минеральных продуктов	81,6	61,1	72,6	80,2	2,3	1,5	5,1	1,2
металлургическое производство и производство готовых металлических изделий	74,6	64,3	72,9	79,9	0,9	18,1	3,3	1,5
производство машин и оборудования(без пр-ва оружия и боеприпасов)	76,2	72,6	79,7	65,9	4,6	5,6	3,2	7,8
производство электрооборудования, электронного и оптического оборудования	64,1	73,2	69,8	73,3	15,9	2,9	7,4	9,5
производство транспортных средств и оборудования	67,9	65,3	70,0	68,5	10,4	0,1	4,3	9,1
прочие производства	81,3	81,9	81,1	55,3	3,1	5,1	3,6	28,4



	По собственному желанию				В связи с сокращением численности работников			
	2010	2011	2012	2013	2010	2011	2012	2013
производство и распределение электроэнергии, газа и воды	35,3	46,9	73,0	79,5	1,9	1,6	3,6	2,0
строительство	84,9	87,5	88,3	89,2	4,3	1,7	0,9	3,2
оптовая и розничная торговля; ремонт автотранспортных средств, мотоциклов, бытовых изделий и предметов личного пользования	87,3	86,2	91,9	92,3	4,0	5,9	1,2	1,6
гостиницы и рестораны	86,9	83,3	91,0	38,2	5,7	7,4	1,1	0,9
транспорт и связь	63,4	67,6	69,4	65,7	11,1	4,1	4,6	2,8
финансовая деятельность	69,0	76,1	73,6	73,5	12,0	6,4	6,2	5,6
операции с недвижимым имуществом, аренда и предоставление услуг	90,3	78,7	89,0	69,1	5,2	9,0	2,2	4,2
государственное управление и обеспечение военной безопасности; обязательное социальное обеспечение	76,9	61,9	68,4	64,0	13,6	28,6	20,6	12,5
образование	79,4	81,2	92,5	74,1	13,5	12,4	4,0	5,8
здравоохранение и предоставление социальных услуг	89,7	91,0	93,8	79,2	5,1	3,9	1,9	4,7
предоставление прочих коммунальных, социальных и персональных услуг	84,9	89,1	91,4	80,1	6,6	2,9	1,9	3,5



**5.18. ЧИСЛО ВАКАНТНЫХ РАБОЧИХ МЕСТ (ТРЕБУЕМЫХ РАБОТНИКОВ)  
ПО ВИДАМ ЭКОНОМИЧЕСКОЙ ДЕЯТЕЛЬНОСТИ  
(по крупным и средним организациям, на конец года)**

	2005	2007	2008	2009	2010	2011	2012	2013
<b>Всего</b>	<b>2971</b>	<b>4069</b>	<b>6024</b>	<b>3272</b>	<b>3388</b>	<b>3620</b>	<b>4740</b>	<b>6611</b>
сельское хозяйство, охота и лесное хозяйство	300	205	258	182	179	104	413	839
добыча полезных ископаемых	-	-	-	-	-	-	-	1
обрабатывающие производства	670	791	1318	493	753	923	1044	1376
производство пищевых продуктов, включая напитки, и табака	315	84	174	198	271	205	232	188
текстильное и швейное производство	86	14	152	2	30	13	132	155
производство кожи, изделий из кожи; производство обуви	-	... <sup>1)</sup>	-	... <sup>1)</sup>	... <sup>1)</sup>	... <sup>1)</sup>	... <sup>1)</sup>	22
обработка древесины и производство изделий из дерева	2	30	2	3	-	13	18	24
целлюлозно-бумажное производство, издательская и полиграфическая деятельность	2	30	11	2	7	21	27	21
химическое производство	-	... <sup>1)</sup>	-	-	-	... <sup>1)</sup>	... <sup>1)</sup>	2
производство резиновых и пластмассовых изделий	3	4	5	2	-	10	8	23
производство прочих неметаллических минеральных продуктов	4	28	23	20	58	59	41	100
металлургическое производство и производство готовых металлических изделий	11	9	8	7	5	27	20	24
производство машин и оборудования (без пр-ва оружия и боеприпасов)	16	155	10	7	8	15	67	90
производство электрооборудования, электронного и оптического оборудования	88	110	37	19	13	13	24	95
производство транспортных средств и оборудования	60	232	896	202	54	203	212	612
прочие производства	18	4	-	-	10	18	12	15

<sup>1)</sup> Данные не публикуются в целях обеспечения конфиденциальности первичных статистических данных, полученных от организаций, в соответствии с Федеральным законом от 29.11.2007 г. № 282-ФЗ «Об официальном статистическом учете и системе государственной статистики в Российской Федерации» (ст.4, п.5; ст.9, п.1).



	2005	2007	2008	2009	2010	2011	2012	2013
производство и распределение электроэнергии, газа и воды	148	176	980	121	77	114	163	270
строительство	75	110	22	87	28	249	72	74
оптовая и розничная торговля; ремонт автотранспортных средств, мотоциклов, бытовых изделий и предметов личного пользования	50	333	381	250	125	100	242	341
гостиницы и рестораны	11	13	5	1	2	9	22	14
транспорт и связь	183	281	407	300	374	292	627	854
финансовая деятельность	27	48	113	60	130	119	129	163
операции с недвижимым имуществом, аренда и предоставление услуг	556	406	389	238	272	329	261	334
государственное управление и обеспечение военной безопасности; обязательное социальное обеспечение	621	1016	1423	1132	942	800	728	1255
образование	42	55	172	18,4	27	25	72	114
здравоохранение и предоставление социальных услуг	217	368	338	194	299	423	789	837
предоставление прочих коммунальных, социальных и персональных услуг	71	268	218	196	181	133	178	137



## 5.19. ЗАБАСТОВКИ

Годы	Число организаций, на которых проходили забастовки	Численность работников, участвовавших в забастовках		Количество времени, не отработанное работниками, участвовавшими в забастовках, человеко-дней		Число неотработанных дней в среднем на одного участника забастовки
		человек	в среднем на одну организацию, человек	всего	в среднем на одну организацию	
1995	16	762	48	762	48	1
2000	-	-	-	-	-	-
2001	-	-	-	-	-	-
2002	-	-	-	-	-	-
2003	-	-	-	-	-	-
2004	504	15075	30	15075	30	1
2005	291	9541	33	9541	33	1
2006	-	-	-	-	-	-
2007	-	-	-	-	-	-
2008	-	-	-	-	-	-
2009	-	-	-	-	-	-
2010	-	-	-	-	-	-
2011	-	-	-	-	-	-
2012	-	-	-	-	-	-
2013	-	-	-	-	-	-



## УСЛОВИЯ ТРУДА, ПРОИЗВОДСТВЕННЫЙ ТРАВМАТИЗМ

## 5.20. УДЕЛЬНЫЙ ВЕС МУЖЧИН И ЖЕНЩИН, ЗАНЯТЫХ ВО ВРЕДНЫХ И ОПАСНЫХ УСЛОВИЯХ ТРУДА

(на конец года; в процентах от общей численности работников соответствующего пола и вида деятельности)

	Обрабатывающие производства					Производство и распределение электроэнергии, газа и воды				
	2009	2010	2011	2012	2013	2009	2010	2011	2012	2013
Работали в условиях, не отвечающих санитарно-гигиеническим нормам										
всего	24,5	27,2	28,0	28,6	32,3	6,5	8,3	8,1	9,7	18,9
мужчины	29,8	32,6	34,1	33,8	38,3	8,7	11,7	12,2	12,6	20,6
женщины	18,9	21,1	21,0	22,3	24,9	3,3	3,4	2,6	5,3	15,0
Работали в условиях повышенного (ной):										
уровня шума, ультра- и инфразвукового воздействия										
всего	9,1	10,3	11,2	12,4	14,8	1,9	2,2	1,9	4,4	5,0
мужчины	10,8	12,0	13,8	14,4	18,0	2,6	3,2	3,0	5,5	6,3
женщины	7,2	8,4	8,2	10,1	10,7	0,9	0,8	0,5	2,8	2,0
уровня вибрации										
всего	1,6	2,0	2,6	2,5	3,0	0,3	0,3	0,3	0,3	0,9
мужчины	2,6	3,1	4,1	3,8	4,7	0,4	0,5	0,5	0,5	1,2
женщины	0,6	0,7	0,9	0,8	0,8	-	0,1	-	0,1	0,0
запыленности воздуха рабочей зоны										
всего	10,0	10,3	9,8	10,8	9,8	0,5	0,4	0,4	0,4	0,2
мужчины	11,3	11,3	11,0	12,7	11,3	0,6	0,5	0,5	0,5	0,3
женщины	8,5	9,0	8,4	8,5	7,9	0,3	0,3	0,3	0,3	0,1
загазованности воздуха рабочей зоны										
всего	3,8	4,3	4,1	4,0	4,5	0,3	0,4	0,3	0,3	4,3
мужчины	4,7	5,2	4,7	4,7	5,5	0,6	0,5	0,6	0,5	4,0
женщины	2,9	3,4	3,4	3,1	3,2	-	0,3	-	-	4,8
уровня неионизирующего излучения										
всего	0,2	0,3	0,3	0,3	1,0	0,2	0,9	1,2	1,2	1,5
мужчины	0,3	0,3	0,3	0,2	1,0	0,3	1,4	2,0	2,0	1,9
женщины	0,2	0,4	0,4	0,3	0,9	-	0,1	0,1	0,1	0,7
Заняты тяжелым физическим трудом										
всего	2,4	2,8	2,9	2,7	4,9	0,2	2,6	0,5	0,6	5,2
мужчины	3,6	4,0	4,6	4,3	7,1	0,1	4,2	0,8	1,1	7,4
женщины	1,1	1,4	1,0	0,8	2,1	0,5	0,3	-	-	0,4
Работали на оборудовании, не отвечающем требованиям безопасности										
всего	0,7	0,5	0,5	0,5	1,0	-	0,3	0,1	0,3	0,4
мужчины	0,8	0,6	0,6	0,6	1,6	-	0,5	0,3	0,6	0,5
женщины	0,5	0,4	0,3	0,3	0,3	-	-	-	-	0,2
Занятые на работах, связанных с напряженностью трудового процесса										
всего	4,2	5,3	5,1	5,1	5,4	-	2,6	0,2	0,3	1,8
мужчины	4,2	5,1	4,8	4,9	5,5	-	3,8	0,4	0,6	2,5
женщины	4,1	5,6	5,3	5,3	5,2	-	0,9	-	-	0,1





	Строительство					Транспорт и связь				
	2009	2010	2011	2012	2013	2009	2010	2011	2012	2013
Работали в условиях, не отвечающих санитарно – гигиеническим нормам										
всего	10,3	11,2	11,7	12,2	16,2	15,9	17,7	25,3	25,9	25,5
мужчины	11,4	12,7	13,8	13,4	19,6	24,5	27,6	37,6	38,1	36,8
женщины	6,6	5,1	3,0	6,9	1,4	3,5	3,0	4,7	5,7	6,4
Работали в условиях повышенного (ной):										
уровня шума, ультра- и инфразвукового воздействия										
всего	4,6	4,0	2,6	8,3	7,5	7,1	7,2	9,2	12,9	12,0
мужчины	5,7	4,9	3,2	9,1	9,1	11,1	11,6	14,5	19,8	18,2
женщины	0,9	0,5	-	4,9	0,5	1,3	0,5	0,5	1,5	1,6
уровня вибрации										
всего	4,1	2,8	3,2	4,2	4,0	5,3	6,6	9,0	13,5	12,6
мужчины	5,2	3,4	4,0	5,2	4,9	8,6	10,7	14,2	21,3	20,1
женщины	0,3	0,3	-	-	-	0,4	0,4	0,4	0,5	0,1
запыленности воздуха рабочей зоны										
всего	0,4	0,7	0,2	4,1	1,0	1,4	1,4	0,7	0,8	0,9
мужчины	0,5	0,9	0,2	4,9	1,3	2,3	2,2	1,1	1,2	1,2
женщины	-	-	0,2	0,6	-	-	0,1	0,2	0,1	0,3
загазованности воздуха рабочей зоны										
всего	1,2	1,4	1,9	4,7	0,4	1,5	1,7	1,6	1,4	1,5
мужчины	1,6	1,8	2,4	5,6	0,4	2,3	2,4	2,2	2,1	2,2
женщины	-	-	-	0,9	0,5	0,4	0,7	0,5	0,3	0,3
уровня неионизирующего излучения										
всего	0,4	0,2	-	1,6	-	0,3	0,3	0,3	0,3	0,4
мужчины	0,2	0,1	-	0,9	-	0,3	0,3	0,3	0,2	0,3
женщины	1,2	0,7	-	4,9	-	0,3	0,3	0,3	0,3	0,6
Заняты тяжелым физическим трудом										
всего	8,8	7,8	8,5	12,4	4,3	5,5	7,0	8,7	5,3	5,4
мужчины	10,5	9,1	10,0	14,5	5,1	8,9	11,4	13,7	8,2	8,1
женщины	3,1	2,8	1,9	3,4	0,9	0,6	0,4	0,5	0,5	0,8
Работали на оборудовании, не отвечающем требованиям безопасности										
всего	-	-	-	-	-	-	-	-	-	0,0
мужчины	-	-	-	-	-	-	-	-	-	0,0
женщины	-	-	-	-	-	-	-	-	-	-
Занятые на работах, связанных с напряженностью трудового процесса										
всего	3,2	5,9	3,6	9,5	2,7	1,4	2,6	6,9	2,7	3,1
мужчины	3,6	7,1	4,2	10,7	3,1	2,1	4,0	10,5	3,9	4,3
женщины	1,9	1,2	1,2	4,7	1,0	0,5	0,6	0,9	0,7	1,1



**5.21. УДЕЛЬНЫЙ ВЕС ЧИСЛЕННОСТИ РАБОТНИКОВ, КОТОРЫМ УСТАНОВЛЕНЫ КОМПЕНСАЦИИ  
ЗА РАБОТУ ВО ВРЕДНЫХ И ОПАСНЫХ УСЛОВИЯХ ТРУДА**  
(на конец года; в процентах от общей численности работников  
соответствующего вида деятельности)

	Обрабатывающие производства					Производство и распределение электроэнергии, газа и воды				
	2009	2010	2011	2012	2013	2009	2010	2011	2012	2013
Работники, которым установлен хотя бы один вид компенсаций	36,1	37,8	38,2	38,3	40,4	10,1	12,1	11,6	11,2	23,2
Работники, которым за работу во вредных и опасных условиях труда установлены:										
дополнительные отпуска	23,4	24,9	24,7	24,3	26,8	8,6	9,1	8,3	7,6	20,2
сокращенный рабочий день	0,9	1,0	1,2	1,2	1,4	-	-	-	-	1,6
бесплатное лечебно-профилактическое питание	1,4	1,6	1,7	1,5	0,9	-	-	-	-	0,1
бесплатное получение молока или других равноценных пищевых продуктов	22,1	24,1	24,7	24,9	23,1	3,9	3,8	3,1	2,9	7,4
оплата труда в повышенном размере	24,3	26,6	26,0	27,4	27,6	8,5	9,8	9,8	9,5	17,2
право на досрочное назначение трудовой пенсии по старости	14,4	14,8	14,9	12,0	12,1	2,2	1,7	1,0	2,2	2,6
право на досрочное назначение трудовой пенсии по старости по списку № 1 <sup>1)</sup>	3,6	4,0	3,8	3,1	3,0	0,1	-	-	-	0,3
право на досрочное назначение трудовой пенсии по старости по списку № 2 <sup>2)</sup>	10,2	10,0	10,2	8,6	8,5	2,2	1,7	1,0	2,2	2,3
прочие пенсии за особые условия труда, установленные законодательством	0,6	0,8	0,8	0,4	0,6	-	-	-	-	0,1

	Строительство					Транспорт и связь				
	2009	2010	2011	2012	2013	2009	2010	2011	2012	2013
Работники, которым установлен хотя бы один вид компенсаций	31,4	28,8	24,7	35,4	33,6	34,5	33,5	35,7	39,1	36,4
Работники, которым за работу во вредных и опасных условиях труда установлены: дополнительные отпуска	17,1	11,9	14,9	21,6	18,2	24,7	22,9	22,4	24,8	23,6
сокращенный рабочий день	0,6	0,5	0,6	0,2	0,1	2,4	0,4	0,5	0,5	0,9
бесплатное лечебно – профилактическое питание	0,1	-	-	-	-	-	-	-	-	0,4
бесплатное получение молока или других равноценных пищевых продуктов	10,0	10,8	10,1	11,4	11,4	9,4	8,6	7,6	7,7	7,8
оплата труда в повышенном размере	6,0	4,9	2,9	9,3	8,3	13,3	14,5	17,5	28,2	27,8
право на досрочное назначение трудовой пенсии по старости	16,3	14,7	14,4	13,0	10,5	12,7	11,9	11,3	11,3	12,3
право на досрочное назначение трудовой пенсии по старости по списку № 1 <sup>1)</sup>	0,5	1,8	3,8	3,0	0,1	0,2	0,3	1,7	1,8	1,7
право на досрочное назначение трудовой пенсии по старости по списку № 2 <sup>2)</sup>	15,8	13,0	10,7	10,0	10,4	5,3	5,1	5,2	5,6	7,3
прочие пенсии за особые условия труда, установленные законодательством	-	-	-	-	-	7,1	6,6	4,4	-	3,3

<sup>1)</sup> Список производств, работ, профессий, должностей и показателей на подземных работах, на работах с особо вредными и особо тяжелыми условиями труда, занятость в которых дает право на досрочное назначение трудовой пенсии по старости (утвержден постановлением Кабинета Министров СССР от 26 января 1991 г. № 10).

<sup>2)</sup> Список производств, работ, профессий, должностей и показателей с вредными и тяжелыми условиями труда, занятость в которых дает право на досрочное назначение трудовой пенсии по старости (утвержден постановлением Кабинета Министров СССР от 26 января 1991 г. № 10).



**5.22. ЗАТРАТЫ ПРЕДПРИЯТИЙ И ОРГАНИЗАЦИЙ ОБЛАСТИ  
НА МЕРОПРИЯТИЯ ПО ОХРАНЕ ТРУДА**

	2005	2007	2008	2009	2010	2011	2012	2013
Израсходовано на мероприятия по охране труда, тыс. рублей	572042	878590	864626	606880	783910	862694	922951	1084688
в расчете на одного работающего, рублей	2379	3831	3948	3097	4209	4744	5045	6121

**5.23. ТРАВМАТИЗМ НА ПРОИЗВОДСТВЕ**

Годы	Число пострадавших при несчастных случаях на производстве с утратой трудоспособности на 1 рабочий день и более и со смертельным исходом		Число пострадавших при несчастных случаях на производстве со смертельным исходом	
	всего, человек	на 1000 работающих	всего, человек	на 1000 работающих
2004	803	3,3	33	0,135
2005	716	3,0	36	0,15
2006	592	2,5	32	0,135
2007	579	2,5	20	0,087
2008	537	2,5	22	0,1
2009	349	1,8	10	0,051
2010	436	2,3	18	0,097
2011	459	2,5	22	0,121
2012	356	1,9	14	0,077
2013	312	1,8	11	0,062

## МЕТОДОЛОГИЧЕСКИЕ ПОЯСНЕНИЯ

**Табл. 5.1, 5.6, 5.10.** Данные о численности экономически активного населения, занятых в экономике и безработных получены по материалам обследований населения по проблемам занятости, проводившихся статистическими органами РФ с 1992 г.

Обследование проводится на основе выборочного метода наблюдения с последующим распространением итогов на всю численность населения обследуемого возраста.

Единицами наблюдения являются домашние хозяйства и лица в возрасте 15-72 лет – члены этих хозяйств.

**Экономически активное население** – лица в возрасте, установленном для измерения экономической активности населения, которые в рассматриваемый период (обследуемую неделю) считаются занятыми или безработными.

**Занятые в экономике** – лица, которые в рассматриваемый период выполняли оплачиваемую работу по найму, а также приносящую доход работу не по найму как с привлечением, так и без привлечения наемных работников. В численность занятых включаются лица, которые выполняли работу в качестве помогающих на семейном предприятии, лица, которые временно отсутствовали на работе, а также лица, занятые в домашнем хозяйстве производством товаров и услуг для реализации.

**Безработные** (применительно к стандартам Международной организации труда) – лица в возрасте, установленном для измерения экономической активности населения, которые в рассматриваемый период удовлетворяли одновременно следующим критериям:

не имели работы (доходного занятия);  
занимались поиском работы, т.е. обращались в государственную или коммерческую службу занятости, использовали или помещали объявления в печати, непосредственно обращались к администрации организации или работодателю, использовали личные связи и т.д., или предпринимали шаги к организации собственного дела;

были готовы приступить к работе в течение обследуемой недели.

Учащиеся, студенты, пенсионеры и инвалиды учитываются в качестве безработных, если они занимаются поиском работы и готовы приступить к ней.

**Безработные, зарегистрированные в органах государственной службы занятости** – трудоспособные граждане, не имеющие работы и заработка (трудового дохода), проживающие на территории Российской Федерации, зарегистрированные в центре занятости по месту жительства в целях поиска подходящей работы, ищущие работу, готовые приступить к ней.

**Численность занятых по материалам обследования населения по проблемам занятости** включает лиц в возрасте 15-72 года, которые в отчетную неделю выполняли работу (хотя бы 1 час) или временно отсутствовали.

**Табл. 5.2, 5.3.** Данные о среднегодовой численности занятых в экономике формируются по основной работе гражданского населения один раз в год при составлении баланса трудовых ресурсов на основе сведений организаций, материалов выборочного обследования по проблемам занятости, данных органов исполнительной власти. В среднегодовую численность занятых включаются работающие иностранные граждане, как постоянно проживающие, так и временно находящиеся на территории Российской Федерации.

**Табл. 5.15.** В численность принятых работников включаются лица, зачисленные в отчетном периоде в организацию приказом (распоряжением) о приеме на работу.

В число **выбывших** включаются все работники, оставившие работу в данной организации независимо от оснований (расторжение трудового договора по инициативе работника, инициативе администрации, соглашению сторон; перевод работника с его согласия в другую организацию и др.), уход или перевод которых оформлен приказом (распоряжением).



**Табл. 5.19.** Под забастовкой подразумевается временный добровольный отказ работников от исполнения трудовых обязанностей (полностью или частично) в целях разрешения коллективного трудового спора. Забастовкой не считается приостановка работы из-за недопоставки оборудования, сырья, материалов, комплектующих деталей по причине забастовки в организациях-поставщиках.

В численность работников, участвовавших в забастовках, не входят работники, отсутствовавшие на своих рабочих местах по таким причинам, как болезнь, ежегодный отпуск, командировка и т. п.

**Табл. 5.20, 5.21.** Удельный вес численности работников, работающих в условиях, не отвечающих санитарно-гигиеническим нормам, исчисляется делением численности работников, испытывающих воздействие хотя бы одного вредного производственного фактора в пределах, превышающих установленные санитарно-гигиенические нормы, на общую численность работников соответствующих видов экономической деятельности (в процентах).

Удельный вес численности работников, занятых тяжелым физическим трудом, исчисляется делением численности работников, физическая нагрузка которых за смену превышает нормы предельно допустимых нагрузок при подъеме и перемещении тяжестей вручную, на общую численность работников соответствующих видов экономической деятельности (в процентах).

Удельный вес численности работников, работающих на оборудовании, не отвечающем требованиям безопасности, исчисляется делением численности работников, работающих на оборудовании, машинах и механизмах, не отвечающих требованиям системы стандартов безопас-

ности труда, на общую численность работников соответствующих видов экономической деятельности (в процентах).

Удельный вес численности работников, работающих во вредных и опасных условиях труда, исчисляется делением численности лиц, имеющих право хотя бы на один из основных видов компенсаций, предоставляемых им за работу в производствах, цехах и профессиях с тяжелыми и вредными условиями труда, на общую численность работников соответствующих видов экономической деятельности (в процентах). При этом каждый работник может иметь право на один или несколько видов компенсаций: оплату труда в повышенном размере, а также доплаты за работу во вредных и тяжелых условиях и интенсивность труда, дополнительный ежегодный оплачиваемый отпуск, сокращенный рабочий день с сохранением заработной платы, бесплатное лечебно-профилактическое питание, бесплатное получение молока или других равноценных пищевых продуктов, досрочное назначение трудовой пенсии по старости.

**Табл. 5.23.** К численности пострадавших при несчастных случаях на производстве с утратой трудоспособности на один рабочий день и более и со смертельным исходом относятся лица, подлежащие учету на основании акта по форме Н – 1.

Статистическое наблюдение за травматизмом на производстве ведется с 2004 г. по видам экономической деятельности по крупным и средним организациям сплошным методом, по субъектам малого предпринимательства – выборочным методом.



# УРОВЕНЬ ЖИЗНИ НАСЕЛЕНИЯ

- ❖ *Индикаторы уровня жизни населения*
- ❖ *Доходы населения*
- ❖ *Пенсионное обеспечение*
- ❖ *Социально-экономическая дифференциация населения по доходам*
- ❖ *Расходы, финансовые активы и имущество населения*
- ❖ *Жилищные условия населения*

6



**Индикаторы уровня жизни населения**

6.1. Основные социально-экономические индикаторы уровня жизни населения..... 114

**Доходы населения**

6.2. Размер и структура денежных доходов населения..... 115

6.3. Среднедушевые денежные доходы населения по регионам Центрального федерального округа..... 116

6.4. Реальные денежные доходы населения по регионам Центрального федерального округа..... 117

6.5. Среднемесячная номинальная начисленная заработная плата работников организаций по видам экономической деятельности..... 118

6.6. Отношение среднемесячной номинальной начисленной заработной платы работников организаций по видам экономической деятельности к среднеобластному уровню..... 120

6.7. Среднемесячная номинальная начисленная заработная плата работников организаций по регионам Центрального федерального округа..... 122

6.8. Реальная начисленная заработная плата..... 122

6.9. Просроченная задолженность предприятий и организаций по оплате труда работников по отдельным видам экономической деятельности..... 123

**Пенсионное обеспечение**

6.10. Основные показатели пенсионного обеспечения ..... 124

6.11. Численность пенсионеров ..... 125

6.12. Средний размер назначенных месячных пенсий всех пенсионеров..... 125

6.13. Размер среднедушевого денежного дохода, заработной платы и пенсии (диаграмма)..... 126

6.14. Номинальный и реальный размер назначенных месячных пенсий по регионам Центрального федерального округа..... 126

**Социально-экономическая дифференциация населения по доходам**

6.15. Распределение общего объема денежных доходов населения..... 127

6.16. Распределение населения по величине среднедушевого денежного дохода (диаграмма)..... 127

6.17. Величина прожиточного минимума ..... 128

6.18. Численность населения с денежными доходами ниже величины прожиточного минимума по регионам Центрального федерального округа..... 129

**Расходы, финансовые активы и имущество населения**

6.19. Использование денежных доходов населения..... 130

6.20. Вклады населения в учреждениях Сберегательного банка России..... 131

6.21. Покупательная способность денежных доходов населения ..... 131

6.22. Изменение покупательной способности среднедушевых денежных доходов населения (диаграмма)..... 132

6.23. Структура потребительских расходов населения..... 133





6.24. Структура располагаемых ресурсов домашних хозяйств различных социально-экономических категорий в 2012 году.....	133
6.25. Структура располагаемых ресурсов домашних хозяйств различных социально-экономических категорий в 2013 году.....	134
6.26. Структура расходов на конечное потребление домашних хозяйств различных социально-экономических категорий в 2012 году.....	135
6.27. Структура расходов на конечное потребление домашних хозяйств различных социально-экономических категорий в 2013 году.....	136
6.28. Структура располагаемых ресурсов домашних хозяйств в 2013 году (диаграмма).....	137
6.29. Структура расходов на конечное потребление домашних хозяйств в 2013 году (диаграмма).....	137
6.30. Наличие предметов длительного пользования в домашних хозяйствах.....	138
6.31. Состав пищевых веществ в потребленных продуктах питания и энергетическая ценность суточного рациона по основным группам пищевых продуктов в 2012 году.....	139
6.32. Состав пищевых веществ в потребленных продуктах питания и энергетическая ценность суточного рациона по основным группам пищевых продуктов в 2013 году.....	140

**Жилищные условия населения**

6.33. Жилищный фонд по формам собственности.....	141
6.34. Жилищный фонд по формам собственности по городской и сельской местности.....	141
6.35. Ветхий и аварийный жилищный фонд.....	142
6.36. Благоустройство жилищного фонда.....	142
6.37. Число семей, состоящих на учете в качестве нуждающихся в жилых помещениях.....	143
6.38. Предоставление жилых помещений.....	143
6.39. Предоставление гражданам субсидий на оплату жилья и коммунальных услуг.....	144
6.40. Предоставление гражданам социальной поддержки по оплате жилья и коммунальных услуг.....	144
6.41. Обеспеченность населения жильем во всем жилищном фонде на одного жителя.....	145
6.42. Основные показатели приватизации жилья.....	145
6.43. Наличие общей площади жилых домов по отдельным областям Центрального федерального округа.....	146
Методологические пояснения.....	147



**УРОВЕНЬ ЖИЗНИ НАСЕЛЕНИЯ**

**6.1. ОСНОВНЫЕ СОЦИАЛЬНО - ЭКОНОМИЧЕСКИЕ ИНДИКАТОРЫ УРОВНЯ ЖИЗНИ НАСЕЛЕНИЯ**

	2005	2007	2008	2009	2010	2011	2012	2013
Располагаемые денежные доходы населения, млн. рублей на душу населения в месяц, рублей	71778,0	111640,9	145039,5	165478,1	192103,2	217670,0	242901,4	275394,7
Среднедушевые денежные доходы населения, рублей в месяц <sup>1)</sup>	4477,5	7112,4	9306,0	10686,5	12497,5	14284,1	16077,1	18387,1
Реальные располагаемые денежные доходы населения, в процентах к предыдущему году	112,7	110,7	111,2	101,3	106,4	103,8	105,8	105,4
Среднемесячная номинальная начисленная заработная плата работников организаций, рублей	5235,3	8189,6	10220,1	10950,7	12325,6	13912,0	16530,0	18973,9
Реальная начисленная заработная плата одного работника, в процентах к предыдущему году	110,9	113,4	106,8	95,1	103,2	103,4	113,0	106,6
Средний размер назначенной месячной пенсии (на начало года, следующего за отчетным, 2005, 2009 – на конец года), рублей	2395,8	3460,2	4244,3	5785,6	7116,7	7741,5	8578,0	9315,1
Реальный размер назначенной месячной пенсии (на начало года, следующего за отчетным, 2005, 2009 – на конец года), в процентах к предыдущему году	112,1	113,9	108,1	123,3	111,2	104,8	102,2	102,0
Величина прожиточного минимума (в среднем на душу в месяц), рублей (за IV квартал года) <sup>2)</sup>	2342	3405	3983	4311	4933	5128	5423	6543
Численность населения с денежными доходами ниже величины прожиточного минимума, тыс. человек:	269,3	240,3	204,8	196,8	173,6	161,3	133,0	146,9
в процентах от общей численности населения	20,0	18,3	15,7	15,2	13,5	12,6	10,5	11,7
в процентах к предыдущему году	78,5	93,2	85,2	96,1	88,2	92,9	82,5	110,5
Дефицит дохода, млн. рублей	175,4	231,4	235,1	251,6	243,7	251,7	211,2	283,9
в процентах от общего объема денежных доходов населения	2,7	2,3	1,8	1,7	1,4	1,3	1,0	1,1
Минимальный размер оплаты труда (в среднем за год), рублей <sup>3)</sup>	746,7	1500,0	2300,0	4330,0	4330,0	4493,9	4611,0	5706,5

<sup>1)</sup> Данные за 2004-2010 гг. пересчитаны с учетом окончательных итогов ВПН 2010.

<sup>2)</sup> Величина прожиточного минимума установлена постановлениями администрации Брянской области от 13.01.2006 № 4 (за IV квартал 2005 г.), от 15.01.2008 г. № 19 (за IV квартал 2007 г.), от 15.01.2009 г. № 10 (за IV квартал 2008 г.), от 14.01.2010 г. № 9 (за IV квартал 2009 г.), от 18.01.2011г. № 15 (за IV квартал 2010 г.), от 13.01.2012г. №3 (за IV квартал 2011г.), от 29.12.2012г. №1318 (за IV квартал 2012г.), от 20.01.2014г. №5-п (за IV квартал 2013г.).

<sup>3)</sup> В соответствии с Федеральными законами «О повышении минимального размера оплаты труда».



**ДОХОДЫ НАСЕЛЕНИЯ**

**6.2. РАЗМЕР И СТРУКТУРА ДЕНЕЖНЫХ ДОХОДОВ НАСЕЛЕНИЯ**

	2005	2006	2007	2008	2009	2010	2011	2012	2013
	<b>Миллионов рублей</b>								
<b>Денежные доходы – всего</b>	<b>76749,9</b>	<b>97765,4</b>	<b>119705,5</b>	<b>157156,0</b>	<b>177831,1</b>	<b>205336,8</b>	<b>233876,3</b>	<b>263937,0</b>	<b>301825,1</b>
в том числе:									
доходы от предпринимательской деятельности	12403,5	14755,7	16711,2	22661,3	24176,0	24491,0	27887,5	29565,7	33602,6
оплата труда	28302,7	34168,2	42578,9	53496,2	54635,3	58777,4	65843,5	79367,9	88162,1
социальные выплаты	16989,7	21121,1	24829,0	32116,9	38990,1	52174,1	57748,1	63454,3	70738,7
доходы от собственности	1497,1	2123,3	3122,1	3357,9	3691,0	6279,7	4033,5	6421,8	9122,2
другие доходы	17557,0	25597,1	32464,3	45523,7	56338,7	63614,6	78363,7	85127,3	100199,5
	<b>В процентах к итогу</b>								
<b>Денежные доходы – всего</b>	<b>100,0</b>	<b>100,0</b>	<b>100,0</b>	<b>100,0</b>	<b>100,0</b>	<b>100,0</b>	<b>100,0</b>	<b>100,0</b>	<b>100,0</b>
в том числе:									
доходы от предпринимательской деятельности	16,2	16,2	14,0	14,4	13,6	11,9	11,9	11,2	11,1
оплата труда	36,9	36,9	35,6	34,1	30,7	28,6	28,2	30,1	29,2
социальные выплаты	22,1	22,1	20,7	20,4	21,9	25,4	24,7	24,0	23,4
доходы от собственности	2,0	1,9	2,6	2,1	2,1	3,1	1,7	2,4	3,0
другие доходы	22,9	22,9	27,1	29,0	31,7	31,0	33,5	32,3	33,3



**6.3. СРЕДНЕДУШЕВЫЕ ДЕНЕЖНЫЕ ДОХОДЫ НАСЕЛЕНИЯ ПО РЕГИОНАМ  
ЦЕНТРАЛЬНОГО ФЕДЕРАЛЬНОГО ОКРУГА  
(рублей в месяц)**

	2005	2006	2007	2008	2009	2010	2011	2012	2013 <sup>1)</sup>
<b>Центральный федеральный округ</b>	<b>10902</b>	<b>13570</b>	<b>16631</b>	<b>18590</b>	<b>21931</b>	<b>24645</b>	<b>27091</b>	<b>30006</b>	<b>33482</b>
в том числе области:									
Белгородская	5276	7083	9399	12749	14147	16993	18800	21660	23522
Брянская	4788	6171	7626	10083	11484	13358	15348	17469	20152
Владимирская	4107	5627	7015	9480	10827	12956	14312	16229	18682
Воронежская	5398	6862	8307	10587	11999	13883	15909	18948	22260
Ивановская	3480	4457	5684	8343	9351	11124	13006	16015	18083
Калужская	5343	6925	9185	11612	13380	15477	17557	20742	23293
Костромская	4985	6398	7857	9608	10696	13315	14574	15867	17438
Курская	5218	6751	8687	11524	12801	14685	16387	18866	20833
Липецкая	5591	7611	9472	12085	14487	15936	16811	19829	22071
Московская	7445	10515	14034	19047	20064	22641	25605	30572	32436
Орловская	4857	5972	7325	10027	10927	13115	14824	16827	18262
Рязанская	4775	6133	8049	11215	11968	13886	14788	17652	19825
Смоленская	5483	6723	8228	11222	12616	14546	15969	18305	19776
Тамбовская	5292	6815	8515	11145	11970	13631	15151	17449	19834
Тверская	5606	7267	8543	10803	12185	13873	14943	17282	19127
Тульская	4988	6564	8265	11227	13191	15349	16975	19340	20826
Ярославская	6321	8263	10101	12816	13425	14491	15509	18605	21125
г. Москва	24014	28249	33315	31940	40072	44051	47319	48935	55100

<sup>1)</sup> Предварительная оценка.



## УРОВЕНЬ ЖИЗНИ НАСЕЛЕНИЯ

### 6.4. РЕАЛЬНЫЕ ДЕНЕЖНЫЕ ДОХОДЫ НАСЕЛЕНИЯ ПО РЕГИОНАМ ЦЕНТРАЛЬНОГО ФЕДЕРАЛЬНОГО ОКРУГА (в процентах к предыдущему году)

	2005	2006	2007	2008	2009	2010	2011	2012	2013 <sup>1)</sup>
Белгородская	113	123	122	119	100	112	102	111	101
Брянская	113	114	111	112	101	106	104	107	106
Владимирская	107	123	113	116	101	112	101	107	107
Воронежская	116	115	111	104	99	109	106	114	109
Ивановская	108	115	113	126	98	110	105	116	105
Калужская	112	117	120	109	101	108	104	110	104
Костромская	115	116	111	106	98	115	101	103	102
Курская	109	115	115	110	96	106	102	108	104
Липецкая	112	123	114	109	106	103	98	112	103
Московская	114	131	124	120	95	107	106	113	101
Орловская	110	112	112	119	96	111	103	107	101
Рязанская	116	116	118	118	94	108	97	113	104
Смоленская	109	110	110	116	98	105	100	109	101
Тамбовская	115	116	113	113	95	107	103	109	105
Тверская	125	118	107	109	101	106	99	109	103
Тульская	109	120	113	114	103	107	101	107	100
Ярославская	107	116	110	109	92	100	97	113	105
г. Москва	107	109	110	86	113	103	100	99	107

<sup>1)</sup> Предварительная оценка.



**6.5. СРЕДНЕМЕСЯЧНАЯ НОМИНАЛЬНАЯ НАЧИСЛЕННАЯ ЗАРАБОТНАЯ ПЛАТА  
РАБОТНИКОВ ОРГАНИЗАЦИЙ ПО ВИДАМ ЭКОНОМИЧЕСКОЙ ДЕЯТЕЛЬНОСТИ  
(рублей)**

	2005	2006	2007	2008	2009	2010	2011	2012	2013
<b>Всего</b>	<b>5235,3</b>	<b>6533,5</b>	<b>8189,6</b>	<b>10220,1</b>	<b>10950,7</b>	<b>12325,6</b>	<b>13912,0</b>	<b>16530,0</b>	<b>18973,9</b>
сельское хозяйство, охота и лесное хозяйство	2801,5	3631,2	5032,4	6550,0	7067,4	8380,7	9720,9	12066,8	14700,9
рыболовство, рыбоводство	2864,1	3075,2	3017,2	5317,0	5076,9	6156,2	5511,5	7528,1	9709,0
добыча полезных ископаемых	7997,5	10298,1	13519,5	17775,4	20576,1	17984,2	23358,5	25485,9	27218,4
из них: добыча полезных ископаемых, кроме топливно-энергетических	8009,5	10298,1	13519,5	17775,4	20576,1	17984,2	23358,5	25485,9	27218,4
обрабатывающие производства	5393,1	6452,9	8239,6	10168,8	10027,1	11597,2	13626,2	16199,1	18578,7
из них: производство пищевых продуктов, включая напитки, и табака	5313,8	6030,1	7883,1	10243,3	11397,7	12619,6	13996,5	16241,9	18419,2
текстильное и швейное производство	2989,1	3920,5	5201,9	6051,4	6900,3	7167,5	7753,8	9179,8	10025,0
производство кожи, изделий из кожи и производство обуви	3551,5	4585,6	5227,5	6092,1	6087,7	8335,3	8819,4	9090,7	10190,5
обработка древесины и производство изделий из дерева	3623,8	4898,1	6141,8	7366,0	7020,1	7680,8	8986,9	11035,2	12024,9
целлюлозно-бумажное производство; издательская и полиграфическая деятельность	6185,4	6885,4	8620,1	10543,3	11269,9	12522,1	14220,5	15852,4	17044,2
химическое производство	6730,4	7790,9	8564,9	10567,7	10983,4	11585,6	17532,6	21250,4	22251,5
производство резиновых и пластмассовых изделий	3913,4	4578,1	6277,8	7977,5	7881,0	8030,0	9080,1	10425,4	11819,0
производство прочих неметаллических минеральных продуктов	6029,0	7204,5	9375,3	11534,4	10597,7	12788,6	14256,3	15842,3	18495,6
металлургическое производство и производство готовых металлических изделий	6079,1	7503,1	9127,7	10767,9	10088,0	11142,5	14446,5	17937,6	20319,4



**УРОВЕНЬ ЖИЗНИ НАСЕЛЕНИЯ**

Окончание табл. 6.5.

	2005	2006	2007	2008	2009	2010	2011	2012	2013
производство машин и оборудования (без пр-ва оружия и боеприпасов)	6252,8	7233,9	8865,6	11153,0	10763,0	12774,6	15672,7	17874,6	21039,4
производство электрооборудования, электронного и оптического оборудования	4786,1	5748,6	7544,9	9356,2	10389,7	11841,6	13436,7	15754,0	19203,9
производство транспортных средств и оборудования	6182,0	7765,3	9940,6	12373,8	10199,2	13565,3	16862,7	21117,3	24149,1
прочие производства	5173,5	5954,6	8050,3	9339,7	7632,3	8971,0	10564,5	12405,0	13108,3
производство и распределение электроэнергии, газа и воды	7110,2	8328,9	9461,6	11488,3	12468,1	13899,5	15272,0	17565,8	19315,6
строительство	5440,7	6385,9	8291,6	10945,3	10883,0	15599,0	16131,1	19015,4	18310,4
оптовая и розничная торговля; ремонт автотранспортных средств, мотоциклов, бытовых изделий и предметов личного пользования	3857,1	5247,5	6658,5	8712,7	9405,4	10759,6	10561,8	12083,4	13902,8
гостиницы и рестораны	3193,6	3917,1	4977,3	6776,9	7165,7	8015,8	8409,0	9471,1	10800,9
транспорт и связь	8247,3	9532,8	11186,3	14248,7	15936,4	18773,5	21364,0	23872,1	25451,8
финансовая деятельность	13831,2	18022,3	23279,5	27770,3	26666,2	29087,1	33950,5	38233,1	40587,2
операции с недвижимым имуществом, аренда и предоставление услуг	5094,3	6088,0	7869,0	10057,6	11190,2	12059,6	13193,7	13386,5	15455,1
государственное управление и обеспечение военной безопасности; обязательное социальное обеспечение	7593,9	9871,3	12634,7	15562,0	17512,1	18339,8	20507,7	26935,6	31100,1
образование	3542,8	4460,9	5468,1	6777,8	7895,2	8210,3	9775,1	12454,0	15902,2
здравоохранение и предоставление социальных услуг	3726,0	5188,0	6339,0	7601,4	8239,1	8738,2	10218,5	12763,4	15750,6
предоставление прочих коммунальных, социальных и персональных услуг	3602,8	4444,3	5612,2	6870,9	7744,5	9044,7	11511,9	11700,4	13301,7



**6.6. ОТНОШЕНИЕ СРЕДНЕМЕСЯЧНОЙ НОМИНАЛЬНОЙ НАЧИСЛЕННОЙ ЗАРАБОТНОЙ ПЛАТЫ  
РАБОТНИКОВ ОРГАНИЗАЦИЙ ПО ВИДАМ ЭКОНОМИЧЕСКОЙ ДЕЯТЕЛЬНОСТИ  
К СРЕДНЕОБЛАСТНОМУ УРОВНЮ  
(в процентах)**

	2005	2006	2007	2008	2009	2010	2011	2012	2013
<b>Всего</b>	<b>100,0</b>	<b>100,0</b>	<b>100,0</b>	<b>100,0</b>	<b>100,0</b>	<b>100,0</b>	<b>100,0</b>	<b>100,0</b>	<b>100,0</b>
сельское хозяйство, охота и лесное хозяйство	53,5	55,6	61,4	64,1	64,5	68,0	69,9	73,0	77,5
рыболовство, рыбоводство	54,7	47,1	36,8	52,0	46,4	49,9	39,6	45,5	51,2
добыча полезных ископаемых	152,8	157,6	165,1	173,9	187,9	145,9	167,9	154,2	143,5
из них: добыча полезных ископаемых, кроме топливно-энергетических	152,8	157,6	165,1	173,9	187,9	145,9	167,9	154,2	143,5
обрабатывающие производства	103,0	98,8	100,6	99,5	91,6	94,1	97,9	98,0	97,9
из них: производство пищевых продуктов, включая напитки, и табака	101,5	92,3	96,3	100,2	104,1	102,4	100,6	98,3	97,2
текстильное и швейное производство	57,1	60,0	63,5	59,2	63,0	58,2	55,7	55,5	52,8
производство кожи, изделий из кожи и производство обуви	67,8	70,2	63,8	59,6	55,6	67,6	63,4	55,0	53,7
обработка древесины и производство изделий из дерева	69,2	75,0	75,0	72,1	64,1	62,3	64,6	66,8	63,4
целлюлозно-бумажное производство; издательская и полиграфическая деятельность	118,1	105,4	105,3	103,2	102,9	101,6	102,2	95,9	89,8
химическое производство	128,6	119,2	104,6	103,4	100,3	94,0	126,0	128,6	117,3
производство резиновых и пластмассовых изделий	74,8	70,1	76,7	78,1	72,0	65,1	65,3	63,1	62,3
производство прочих неметалли- ческих минеральных продуктов	115,2	110,3	114,5	112,9	96,8	103,8	102,5	95,8	97,5
металлургическое производство и производство готовых металлических изделий	116,1	114,8	111,5	105,4	92,1	90,4	103,8	108,5	107,1



**УРОВЕНЬ ЖИЗНИ НАСЕЛЕНИЯ**

Окончание табл. 6.6.

	2005	2006	2007	2008	2009	2010	2011	2012	2013
производство машин и оборудования (без пр-ва оружия и боеприпасов)	119,4	110,7	108,3	109,1	98,3	103,6	112,7	108,1	110,9
производство электрооборудования, электронного и оптического оборудования	91,4	88,0	92,1	91,5	94,9	96,1	96,6	95,3	101,2
производство транспортных средств и оборудования	118,1	118,9	121,4	121,1	93,1	110,1	121,2	127,8	127,3
прочие производства	98,8	91,1	98,3	91,4	69,7	72,8	75,9	75,0	69,1
производство и распределение электроэнергии, газа и воды	135,8	127,5	115,5	112,4	113,9	112,8	109,8	106,3	101,8
строительство	103,9	97,7	101,2	107,1	99,4	126,6	116,0	115,0	96,5
оптовая и розничная торговля; ремонт автотранспортных средств, мотоциклов, бытовых изделий и предметов личного пользования	73,7	80,3	81,3	85,3	85,9	87,3	75,9	73,1	73,3
гостиницы и рестораны	61,0	60,0	60,8	66,3	65,4	65,0	60,4	57,3	56,9
транспорт и связь	157,5	145,9	136,6	139,4	145,5	152,3	153,6	144,4	134,1
финансовая деятельность	в 2,6 р.	в 2,8 р.	в 2,8 р.	в 2,7 р.	в 2,4 р.	в 2,4 р.	в 2,4 р.	в 2,3р.	в 2,1р.
операции с недвижимым имуществом, аренда и предоставление услуг	97,3	93,2	96,1	98,4	102,2	97,8	94,8	81,0	81,5
государственное управление и обеспечение военной безопасности; обязательное социальное обеспечение	145,1	151,1	154,3	152,3	159,9	148,8	147,4	162,9	163,9
образование	67,7	68,3	66,8	66,3	72,1	66,6	70,3	75,3	83,8
здравоохранение и предоставление социальных услуг	71,2	79,4	77,4	74,4	75,2	70,9	73,5	77,2	83,0
предоставление прочих коммунальных, социальных и персональных услуг	68,8	68,0	68,5	67,2	70,7	73,4	82,7	70,8	70,1



**УРОВЕНЬ ЖИЗНИ НАСЕЛЕНИЯ**

**6.7. СРЕДНЕМЕСЯЧНАЯ НОМИНАЛЬНАЯ НАЧИСЛЕННАЯ ЗАРАБОТНАЯ ПЛАТА  
РАБОТНИКОВ ОРГАНИЗАЦИЙ ПО РЕГИОНАМ ЦЕНТРАЛЬНОГО ФЕДЕРАЛЬНОГО ОКРУГА  
(рублей)**

	2005	2006	2007	2008	2009	2010	2011	2012	2013
<b>Центральный федеральный округ</b>	<b>9621,8</b>	<b>12117,4</b>	<b>15876,7</b>	<b>20665,7</b>	<b>22404,6</b>	<b>25376,9</b>	<b>28449,4</b>	<b>32186,2</b>	<b>36212,5</b>
в том числе области:									
Белгородская	6775,4	8336,9	10479,5	13508,5	14061,0	15938,4	17667,6	20002,1	22220,9
Брянская	5235,3	6533,5	8189,6	10220,1	10950,7	12325,6	13912,0	16530,0	18973,9
Владимирская	6066,8	7434,9	9688,1	12126,1	13131,2	14484,4	16313,9	18343,4	20927,3
Воронежская	5382,2	6750,3	8730,9	11490,2	12786,1	14337,3	16054,7	19538,1	21825,2
Ивановская	5143,7	6362,6	8171,6	10208,8	11487,9	13123,3	14436,2	16998,1	18981,5
Калужская	7066,4	8592,5	10926,8	14085,2	15411,1	17681,6	20000,8	23709,6	25756,6
Костромская	5974,6	7325,8	9058,1	11456,9	12447,1	13525,8	14890,5	16895,5	19156,5
Курская	5475,9	6924,9	8856,8	11437,4	12487,7	14006,5	16240,8	18690,0	21234,2
Липецкая	6929,4	8634,3	10907,1	13372,4	13871,0	15429,8	17010,4	19416,6	21390,5
Московская	9557,7	12263,4	16234,5	21502,8	23341,8	25417,4	28585,6	32302,5	35690,3
Орловская	5430,6	6773,7	8610,7	11152,2	11854,3	13174,2	14528,6	16888,0	19272,5
Рязанская	6149,7	7677,1	9796,6	12686,3	13439,5	15288,9	16717,7	19098,0	21796,5
Смоленская	6190,6	7474,7	9552,1	12050,7	13031,5	14513,0	16189,4	17941,6	20447,3
Тамбовская	5008,5	6275,9	7903,0	10295,7	11605,8	12623,9	14292,9	16866,3	19056,0
Тверская	6486,3	8040,3	10177,0	13064,7	14160,7	16155,3	17747,3	20246,1	22449,9
Тульская	6412,4	7851,0	10137,1	12994,1	14338,3	15640,7	17225,1	20121,3	23030,0
Ярославская	7366,2	8994,5	11214,8	13802,9	14417,6	16075,8	18111,0	20397,0	23003,3
г. Москва	14424,6	17997,9	23623,3	30552,1	33358,0	38410,5	44898,7	50628,2	55485,2

**6.8. РЕАЛЬНАЯ НАЧИСЛЕННАЯ ЗАРАБОТНАЯ ПЛАТА  
(в процентах к предыдущему году)**

	2005	2006	2007	2008	2009	2010	2011	2012	2013
<b>Центральный федеральный округ</b>	<b>117</b>	<b>115</b>	<b>120</b>	<b>114</b>	<b>97</b>	<b>106</b>	<b>103</b>	<b>107</b>	<b>104</b>
в том числе области:									
Белгородская	111	113	115	112	93	106	102	109	104
Брянская	111	112	113	107	95	103	103	113	107
Владимирская	112	111	119	109	97	104	103	107	106
Воронежская	110	114	119	114	97	106	104	117	104
Ивановская	113	113	115	108	99	106	99	112	104
Калужская	110	110	116	111	96	108	104	112	101
Костромская	114	112	113	110	97	101	101	108	106
Курская	100	114	116	108	95	105	107	109	108
Липецкая	112	113	116	105	92	105	103	109	102
Московская	113	118	122	116	97	102	104	108	103
Орловская	111	116	118	113	95	104	101	111	107
Рязанская	110	113	115	110	94	107	100	109	106
Смоленская	108	109	115	108	95	102	102	106	107
Тамбовская	108	114	115	113	100	103	105	113	105
Тверская	107	114	117	112	97	107	102	108	104
Тульская	109	113	117	108	98	101	101	111	107
Ярославская	105	110	113	106	93	104	103	107	105
г. Москва	121	114	120	116	98	107	108	106	107



**6.9. ПРОСРОЧЕННАЯ ЗАДОЛЖЕННОСТЬ ПРЕДПРИЯТИЙ И ОРГАНИЗАЦИЙ  
ПО ОПЛАТЕ ТРУДА РАБОТНИКОВ  
ПО ОТДЕЛЬНЫМ ВИДАМ ЭКОНОМИЧЕСКОЙ ДЕЯТЕЛЬНОСТИ  
(на начало года)**

	Численность работников, перед которыми организации имеют просроченную задолженность, человек					Объем просроченной задолженности по оплате труда, млн. рублей				
	2005	2010	2012	2013	2014	2005	2010	2012	2013	2014
<b>Всего</b>	<b>24255</b>	<b>2431</b>	<b>415</b>	<b>70</b>	<b>635</b>	<b>98,6</b>	<b>37,5</b>	<b>4,4</b>	<b>1,2</b>	<b>19,7</b>
в том числе:										
сельское хозяйство, охота и предоставление услуг в этих областях, лесозаготовки	13166	-	-	8	-	51,8	-	-	0,2	-
рыболовство, рыболовство и предоставление услуг в этих областях	12	-	-	-	-	0,0	-	-	-	-
добыча полезных ископаемых	80	-	-	-	-	0,2	-	-	-	-
обрабатывающие производства	8932	2225	190	62	635	36,7	29,8	2,7	1,0	19,7
производство и распределение электроэнергии, газа и воды	105	-	38	-	-	0,4	-	0,0	-	-
строительство	540	51	-	-	-	4,1	0,2	-	-	-
транспорт	439	125	187	-	-	3,4	7,1	1,7	-	-
управление недвижимым имуществом	901	30	-	-	-	1,8	0,4	-	-	-
образование	-	-	-	-	-	-	-	-	-	-
здравоохранение и предоставление социальных услуг	57	-	-	-	-	0,0	-	-	-	-
деятельность в области культуры	23	-	-	-	-	0,2	-	-	-	-



**ПЕНСИОННОЕ ОБЕСПЕЧЕНИЕ**

**6.10. ОСНОВНЫЕ ПОКАЗАТЕЛИ ПЕНСИОННОГО ОБЕСПЕЧЕНИЯ**

	2005	2006	2007	2008	2009	2010	2011	2012	2013
Численность пенсионеров, состоящих на учете в Отделении Пенсионного фонда Российской Федерации по Брянской области (на начало года, следующего за отчетным, 2005 - 2006, 2009 – на конец года):									
всего, тыс. человек	418,5	416,2	412,6	408,3	406,1	407,2	408,4	409,3	411,0
в процентах к предыдущему году	99,2	99,5	99,1	99,0	99,5	100,3	100,3	100,2	100,4
Численность пенсионеров, приходящаяся на 1000 человек населения	315,2	317,0	316,5	315,5	315,7	319,2	323,0	326,5	330,8
Численность занятых в экономике, приходящаяся на одного пенсионера, человек	1,44	1,45	1,46	1,48	1,43	1,40	1,38	1,37	1,33
Средний размер назначенных месячных пенсий (на начало года, следующего за отчетным, 2005 – 2006, 2009 – на конец года), рублей	2395,8	2655,7	3460,2	4244,3	5785,6	7116,7	7741,5	8578,0	9315,1
Величина прожиточного минимума пенсионера (за IV квартал года):									
рублей	1820	2351	2773	3218	3515	4017	4179	4348	5458
в процентах к предыдущему году	119,4	129,2	117,9	116,0	109,2	114,3	104,0	104,0	125,5
Соотношение среднего размера назначенных месячных пенсий, процентов:									
с величиной прожиточного минимума пенсионера	131,6	113,0	124,8	131,9	164,6	177,2	185,2	197,3	170,7
со средним размером начисленной заработной платы	36,6	32,3	31,9	42,8	43,6	57,3	53,6	51,4	50,0
Реальный размер назначенных месячных пенсий, в процентах к предыдущему году	112,1	101,0	113,9	108,1	123,3	111,2	104,8	102,2	102,0



**УРОВЕНЬ ЖИЗНИ НАСЕЛЕНИЯ**

**6.11. ЧИСЛЕННОСТЬ ПЕНСИОНЕРОВ**  
(по данным Отделения Пенсионного фонда РФ по Брянской области;  
на начало года, следующего за отчетным; 2005 – 2006, 2009 – на конец года;  
тысяч человек)

	2005	2006	2007	2008	2009	2010	2011	2012	2013
<b>Все пенсионеры</b>	<b>418,5</b>	<b>416,2</b>	<b>412,6</b>	<b>408,3</b>	<b>406,1</b>	<b>407,2</b>	<b>408,4</b>	<b>409,3</b>	<b>411,0</b>
в том числе получающие пенсии:									
по старости	321,9	320,0	321,5	323,5	327,6	298,7	299,9	299,8	301,1
по инвалидности	53,3	52,5	49,3	44,6	40,6	27,0	25,4	24,1	23,2
по случаю потери кормильца (на каждого нетрудоспособного члена семьи)	28,0	25,6	22,2	17,1	14,8	14,0	13,0	12,3	11,8
социальные	15,2	18,0	19,4	22,9	22,9	24,2	24,9	25,1	25,4
федеральные государственные гражданские служащие пострадавшие в результате радиационных и техногенных катастроф и члены их семей	0,1	0,1	0,2	0,2	0,2	0,5	0,6	0,6	0,7
	...	...	...	...	...	42,8	44,6	47,3	48,8

**6.12. СРЕДНИЙ РАЗМЕР НАЗНАЧЕННЫХ МЕСЯЧНЫХ ПЕНСИЙ**  
**ВСЕХ ПЕНСИОНЕРОВ**  
(на начало года, следующего за отчетным; 2005 – 2006, 2009 – на конец года; рублей)

	2005	2006	2007	2008	2009	2010	2011	2012	2013
<b>Все пенсионеры</b>	<b>2395,8</b>	<b>2655,7</b>	<b>3460,2</b>	<b>4244,3</b>	<b>5785,6</b>	<b>7116,7</b>	<b>7741,5</b>	<b>8578,0</b>	<b>9315,1</b>
в том числе получающие пенсии:									
по старости	2598,6	2891,7	3739,1	4575,3	6183,6	7820,5	8479,5	9350,1	10208,0
по инвалидности	1871,4	2035,0	2661,9	3243,4	4475,7	4584,9	4969,8	5489,2	5967,1
по случаю потери кормильца (на каждого нетрудоспособного члена семьи)	1435,3	1632,1	2032,3	2665,0	3611,4	4721,9	5305,7	6004,5	6744,1
социальные	1693,4	1717,8	2476,3	2673,4	3790,5	4199,5	4588,9	5212,0	5608,9
федеральные государственные гражданские служащие пострадавшие в результате радиационных и техногенных катастроф и члены их семей	4331,7	4730,2	6037,6	7633,0	9554,5	9410,3	9961,4	10899,3	11891,3
	...	...	...	...	...	6202,0	6798,2	7682,2	7914,2



6.13. РАЗМЕР СРЕДНЕДУШЕВОГО ДЕНЕЖНОГО ДОХОДА, ЗАРАБОТНОЙ ПЛАТЫ И ПЕНСИИ

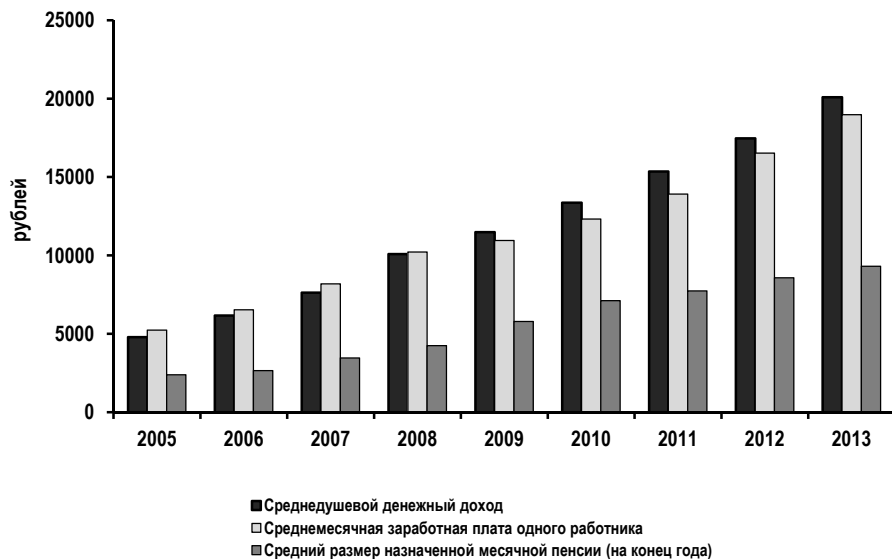

6.14. НОМИНАЛЬНЫЙ И РЕАЛЬНЫЙ РАЗМЕР НАЗНАЧЕННЫХ МЕСЯЧНЫХ ПЕНСИЙ  
ПО РЕГИОНАМ ЦЕНТРАЛЬНОГО ФЕДЕРАЛЬНОГО ОКРУГА  
(на начало года, следующего за отчётным)

	Средний размер назначенных месячных пенсий, рублей				Реальный размер назначенных пенсий, в процентах к предыдущему году			
	2010	2011	2012	2013	2010	2011	2012	2013
Белгородская	7255,3	7919,5	8776,9	9634,5	113,1	106,0	103,6	102,8
Брянская	7116,7	7741,5	8578,0	9315,1	111,2	104,8	102,2	102,0
Владимирская	7514,7	8164,3	9018,4	9874,2	112,2	103,7	103,1	102,3
Воронежская	5730,9	7701,7	8501,5	9284,9	122,2	105,8	102,7	101,9
Ивановская	7353,4	7976,4	8789,6	9592,4	109,8	104,9	102,0	102,1
Калужская	7563,9	8247,8	9138,9	9999,7	113,4	104,0	102,3	102,1
Костромская	7249,2	7863,3	8669,6	9472,8	111,2	104,4	101,9	102,8
Курская	6846,6	7464,0	8271,2	9047,9	111,5	104,8	104,6	103,4
Липецкая	7109,0	7751,1	8583,9	9403,5	112,8	106,2	103,5	103,5
Московская	8092,8	8848,5	9825,1	10815,7	115,0	105,3	...	102,9
Орловская	7343,2	7993,9	8856,1	9639,0	112,4	104,9	103,3	101,6
Рязанская	7174,4	7817,6	8663,3	9478,1	110,8	104,9	103,1	101,8
Смоленская	7219,8	7854,0	8670,1	9469,7	110,3	104,8	103,1	103,0
Тамбовская	6817,6	7408,2	8180,1	8935,5	112,2	105,4	102,2	102,7
Тверская	7436,5	8083,0	8922,7	9756,5	112,7	104,8	102,9	102,4
Тульская	7440,0	8111,7	8997,6	9803,9	111,2	105,8	102,2	102,4
Ярославская	7673,4	8347,1	9229,0	10106,6	109,5	104,8	101,8	103,1
г. Москва	8140,4	8893,1	9845,1	10850,7	112,9	104,6	...	104,0

СОЦИАЛЬНО - ЭКОНОМИЧЕСКАЯ ДИФФЕРЕНЦИАЦИЯ НАСЕЛЕНИЯ ПО ДОХОДАМ

6.15. РАСПРЕДЕЛЕНИЕ ОБЩЕГО ОБЪЕМА ДЕНЕЖНЫХ ДОХОДОВ НАСЕЛЕНИЯ  
(в процентах)

	2005	2006	2007	2008	2009	2010	2011	2012	2013
<b>Денежные доходы - всего</b>	<b>100,0</b>	<b>100,0</b>	<b>100,0</b>	<b>100,0</b>	<b>100,0</b>	<b>100,0</b>	<b>100,0</b>	<b>100,0</b>	<b>100,0</b>
в т.ч. по 20-ти процентным группам населения:									
первая (с наименьшими доходами)	6,7	6,5	6,3	6,0	5,9	6,0	6,0	5,7	5,7
вторая	11,6	11,3	11,1	10,8	10,7	10,8	10,8	10,4	10,5
третья	16,3	16,1	15,9	15,7	15,6	15,7	15,6	15,4	15,5
четвертая	23,0	23,0	22,9	22,8	22,9	22,8	22,8	22,7	22,8
пятая (с наивысшими доходами)	42,4	43,1	43,8	44,7	44,9	44,7	44,8	45,8	45,5
Коэффициент Джини	0,355	0,363	0,373	0,383	0,386	0,384	0,384	0,397	0,394
Коэффициент фондов, в размах	10,3	11,0	11,7	12,7	12,9	12,7	12,7	14,0	13,6

6.16. РАСПРЕДЕЛЕНИЕ НАСЕЛЕНИЯ ПО ВЕЛИЧИНЕ СРЕДНЕДУШЕВОГО ДЕНЕЖНОГО ДОХОДА  
(в процентах)

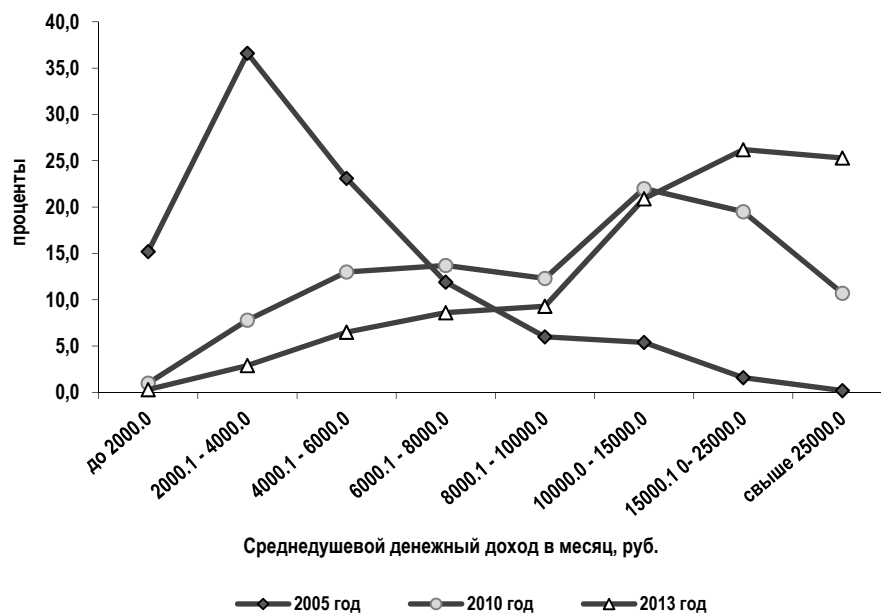

**6.17. ВЕЛИЧИНА ПРОЖИТОЧНОГО МИНИМУМА<sup>1)</sup>**  
(в среднем на душу населения за месяц, рублей)

	В среднем на душу населения	в том числе:			Справочно: соотношение среднедушевого денежного дохода и прожиточного минимума, процентов
		трудоспособное	пенсионеры	дети	
<b>2005 год<sup>2)</sup></b>	<b>2255</b>	<b>2460</b>	<b>1747</b>	<b>2309</b>	<b>212</b>
I квартал	2111	2307	1619	2172	183
II квартал	2247	2452	1740	2298	203
III квартал	2320	2531	1808	2362	202
IV квартал	2342	2551	1820	2402	251
<b>2008 год<sup>2)</sup></b>	<b>3868</b>	<b>4156</b>	<b>3143</b>	<b>3838</b>	<b>261</b>
I квартал	3717	3981	3035	3695	227
II квартал	3922	4212	3190	3872	251
III квартал	3850	4137	3127	3872	263
IV квартал	3983	4292	3218	3911	292
<b>2009 год<sup>2)</sup></b>	<b>4300</b>	<b>4620</b>	<b>3496</b>	<b>4241</b>	<b>267</b>
I квартал	4217	4540	3415	4148	235
II квартал	4335	4665	3517	4256	259
III квартал	4336	4654	3536	4279	256
IV квартал	4311	4620	3515	4279	314
<b>2010 год<sup>2)</sup></b>	<b>4778</b>	<b>5113</b>	<b>3897</b>	<b>4771</b>	<b>280</b>
I квартал	4641	4962	3798	4631	247
II квартал	4742	5079	3866	4720	286
III квартал	4797	5136	3906	4783	273
IV квартал	4933	5273	4017	4950	306
<b>2011 год<sup>2)</sup></b>	<b>5323</b>	<b>5705</b>	<b>4336</b>	<b>5290</b>	<b>288</b>
I квартал	5481	5880	4462	5427	234
II квартал	5478	5865	4459	5465	278
III квартал	5205	5580	4242	5165	304
IV квартал	5128	5493	4179	5103	336
<b>2012 год<sup>2)</sup></b>	<b>5327</b>	<b>5707</b>	<b>4298</b>	<b>5362</b>	<b>328</b>
I квартал	5203	5557	4215	5270	276
II квартал	5293	5666	4274	5337	324
III квартал	5390	5776	4353	5411	333
IV квартал	5423	5827	4348	5431	368
<b>2013 год<sup>2)</sup></b>	<b>6509</b>	<b>7008</b>	<b>5420</b>	<b>6268</b>	<b>309</b>
I квартал	6332	6814	5274	6106	276
II квартал	6607	7117	5492	6358	302
III квартал	6555	7060	5454	6306	303
IV квартал	6543	7039	5458	6303	349

<sup>1)</sup> Величина прожиточного минимума в соответствии с Федеральным законом от 24 октября 1997 года № 134-ФЗ "О прожиточном минимуме в Российской Федерации" представляет собой стоимостную оценку потребительской корзины, а также обязательные платежи и сборы. Потребительская корзина установлена Законами Брянской области от 08.06.2001г., от 11.05.2006г. №30-З и от 11.05.2011 г. №33-З "О потребительской корзине в Брянской области", от 09.06.2005г. № 42-З "О прожиточном минимуме в Брянской области", постановлением администрации области от 11.07.2005г. №376 "О прожиточном минимуме в Брянской области" и содержит минимальные наборы продуктов питания, непродовольственных товаров и услуг, необходимых для сохранения здоровья человека и обеспечения его жизнедеятельности.

<sup>2)</sup> Приводится оценка на основе данных, установленных постановлениями Правительства Брянской области за I – IV квартал 



**УРОВЕНЬ ЖИЗНИ НАСЕЛЕНИЯ**

**6.18. ЧИСЛЕННОСТЬ НАСЕЛЕНИЯ С ДЕНЕЖНЫМИ ДОХОДАМИ НИЖЕ ВЕЛИЧИНЫ  
ПРОЖИТОЧНОГО МИНИМУМА ПО РЕГИОНАМ ЦЕНТРАЛЬНОГО ФЕДЕРАЛЬНОГО ОКРУГА<sup>1)</sup>**  
(в процентах от общей численности населения региона)

	2005	2006	2007	2008	2009	2010	2011	2012	2013
<b>Центральный федеральный округ</b>									
в том числе области:									
Белгородская	18,1	15,1 <sup>2)</sup>	12,5	10,0	10,1	8,2	8,6	6,5	7,6
Брянская	20,0	19,4 <sup>2)</sup>	18,3	15,7	15,2	13,5	12,6	10,5	11,7
Владимирская	29,5	25,5 <sup>2)</sup>	23,1	19,9	19,5	17,3	17,5	15,0	13,7
Воронежская	23,7	20,2	20,0 <sup>2)</sup>	18,2	20,1	18,4	17,3	10,3	9,1
Ивановская	41,3	34,6	31,6 <sup>2)</sup>	22,6	22,7	20,1	19,0	13,8	14,2
Калужская	19,9	17,4 <sup>2)</sup>	14,0	12,9	12,3	11,3	11,1	8,5	9,0
Костромская	23,2	18,9	18,4 <sup>2)</sup>	18,2	19,0	15,7	16,2	15,1	15,1
Курская	20,2	15,3 <sup>2)</sup>	12,5	11,1	11,7	10,8	10,4	8,2	9,0
Липецкая	15,4	11,6	10,9 <sup>2)</sup>	10,5	9,9	9,9	10,6	8,4	8,0
Московская	18,4	13,0 <sup>2)</sup>	11,0	9,3	10,6	10,1	9,6	6,9	7,7
Орловская	23,5	20,8 <sup>2)</sup>	19,4	16,3	17,5	14,7	14,5	11,3	13,6
Рязанская	22,7	20,5 <sup>2)</sup>	17,3	14,6	15,9	15,0	16,0	12,5	11,7
Смоленская	18,1	19,7 <sup>2)</sup>	18,0	14,9	15,4	15,2	17,3	14,8	15,4
Тамбовская	16,9	15,0	13,7 <sup>2)</sup>	11,3	11,9	10,8	10,7	9,4	8,2
Тверская	18,6	13,9	14,8 <sup>2)</sup>	13,9	14,1	13,2	13,5	11,4	12,1
Тульская	17,4	14,8	14,5 <sup>2)</sup>	13,1	12,5	11,0	10,9	9,5	9,8
Ярославская	17,2	13,4	14,8 <sup>2)</sup>	14,1	15,6	12,8	13,4	10,9	10,6
г. Москва	13,3	13,5 <sup>2)</sup>	11,9	12,5	10,3	10,0	10,0	9,6	9,3

<sup>1)</sup> Оценка на основе материалов выборочного обследования бюджетов домашних хозяйств и макроэкономического показателя среднедушевых денежных доходов населения.

<sup>2)</sup> На основании Федерального закона от 24.10.97 г. № 134-ФЗ «О прожиточном минимуме в Российской Федерации» был осуществлен пересмотр (в сторону повышения) состава потребительской корзины, в соответствии с которой определяется величина прожиточного минимума. При анализе динамики бедности необходимо принять во внимание, что при использовании данных о величине прожиточного минимума, определенной в сопоставимой методологии, тенденция к сокращению уровня бедности не менялась.



**РАСХОДЫ, ФИНАНСОВЫЕ АКТИВЫ И ИМУЩЕСТВО НАСЕЛЕНИЯ**

**6.19. ИСПОЛЬЗОВАНИЕ ДЕНЕЖНЫХ ДОХОДОВ НАСЕЛЕНИЯ**

	2005	2006	2007	2008	2009	2010	2011	2012	2013
<b>Доходы, млн. рублей:</b>	<b>76749,9</b>	<b>97765,4</b>	<b>119705,5</b>	<b>157156,0</b>	<b>177831,1</b>	<b>205336,8</b>	<b>233876,3</b>	<b>263937,0</b>	<b>301825,1</b>
в процентах к предыдущему году	127,0	127,4	122,4	131,3	113,2	115,5	113,9	112,9	114,4
<b>Расходы и сбережения, млн. рублей:</b>	<b>78660,4</b>	<b>96971,2</b>	<b>116147,7</b>	<b>149953,7</b>	<b>170099,5</b>	<b>196093,9</b>	<b>226557,9</b>	<b>262439,5</b>	<b>296632,1</b>
на покупку товаров и оплату услуг	54530,5	68700,1	87603,3	114407,6	126134,3	147395,0	178714,8	200060,8	225284,7
обязательные платежи и разнообразные взносы	4971,9	6567,9	8064,5	12129,2	12362,3	13233,6	16206,3	21035,5	26430,4
накопление сбережений во вкладах и ценных бумагах	2554,4	4574,6	4091,5	830,7	5204,7	10159,4	8430,3	12606,7	16527,9
покупка валюты	3787,5	4357,1	5566,8	8031,6	5969,9	4658,0	8219,7	12026,0	10848,5
расходы на приобретение недвижимости	650,1	1191,5	2316,7	3071,2	2519,4	3209,9	3842,5	5153,5	5251,1
изменение средств на счетах физических лиц-предпринимателей	13825,9	13400,4	11880,3	14375,0	14916,9	17827,3	20220,7	24745,4	25794,9
изменение задолженности по кредитам	-2210,0	-2688,0	-4215,5	-3134,2	2992,1	-2574,2	-11490,0	-15729,0	-15840,0
деньги, отосланные по переводам	550,1	867,6	840,1	242,6	0	0	0	0	0
покупка населением скота и птицы	...	...	...	...	...	2184,9	2413,6	2540,5	2334,5
<b>Превышение денежных доходов над расходами (+) или расходов над доходами (-)</b>	<b>-1910,5</b>	<b>794,2</b>	<b>3557,8</b>	<b>7202,3</b>	<b>7731,6</b>	<b>9243,0</b>	<b>7318,4</b>	<b>1497,4</b>	<b>5193,0</b>



**УРОВЕНЬ ЖИЗНИ НАСЕЛЕНИЯ**

**6.20. ВКЛАДЫ НАСЕЛЕНИЯ В УЧРЕЖДЕНИЯХ СБЕРЕГАТЕЛЬНОГО БАНКА РОССИИ  
(на рублевых счетах; на конец года)**

	2005	2007	2008	2009	2010	2011	2012	2013
Всего учреждений, единиц	214	211	211	213	204	183	164	144
Число вкладов, тысяч	2576	2611	2627	2902	2628	2703	2670	2793
Сумма вкладов, млн. рублей	6249,9	10320,1	11409,6	13760,9	18453,3	21603,5	23960,0	30109,4
Средний размер вклада, рублей	2426	3953	4343	4741	7021	7992	8975	10782
Остатки вкладов в расчете на душу населения, рублей	4708	7918	8816	10696	14469	17086	19112	24231

**6.21. ПОКУПАТЕЛЬНАЯ СПОСОБНОСТЬ ДЕНЕЖНЫХ ДОХОДОВ НАСЕЛЕНИЯ<sup>1)</sup>**

	2005	2006	2007	2008	2009	2010	2011	2012	2013
<b>Продовольственные товары, кг в месяц</b>									
говядина (кроме бескостного мяса)	52,9	57,3	60,4	71,8	70,8	74,4	73,0	75,9	85,6
рыба мороженая (без деликатесной)	80,6	97,4	112,8	138,2	131,6	153,2	158,8	171,6	194,9
масло сливочное	57,5	68,0	71,2	72,9	76,9	71,5	70,9	78,8	82,9
масло подсолнечное	141,1	182,8	193,7	153,1	200,6	244,8	216,5	256,7	280,4
маргарин	130,8	159,7	185,1	180,1	180,3	213,0	220,6	244,3	277,7
молоко цельное, л	361,0	431,3	455,8	482,6	-	-	-	-	-
молоко питьевое и молочный напиток, л	-	-	-	-	428,4	437,6	456,2	500,5	540,3
яйца, шт.	2170	2939	2826	2988	3560	4145	4617	4835	4726
сахар-песок	263,3	254,4	391,1	470,1	405,8	397,9	437,5	588,8	682,6
хлеб и булочные изделия из пшеничной муки	268,9	331,7	337,4	349,6	347,9	414,5	454,9	511,2	498,8
рис	256,6	302,7	314,5	282,2	268,8	345,6	413,8	505,3	549,3
картофель	648,7	670,8	910,0	909,2	957,8	866,0	867,1	1745,7	1312,1
капуста свежая	422,6	618,3	542,4	718,7	878,0	594,0	928,5	1316,8	1206,5
водка отечественная, обыкновенного качества, л	34,3	40,0	45,7	52,7	53,6	63,4	65,9	63,6	41,0

<sup>1)</sup> Товарный эквивалент среднемесячного денежного дохода по товарам и услугам с конкретными потребительскими свойствами.



**6.22. ИЗМЕНЕНИЕ ПОКУПАТЕЛЬНОЙ СПОСОБНОСТИ СРЕДНЕДУШЕВЫХ ДЕНЕЖНЫХ ДОХОДОВ НАСЕЛЕНИЯ В 2013 ГОДУ**  
(в процентах к предыдущему году)

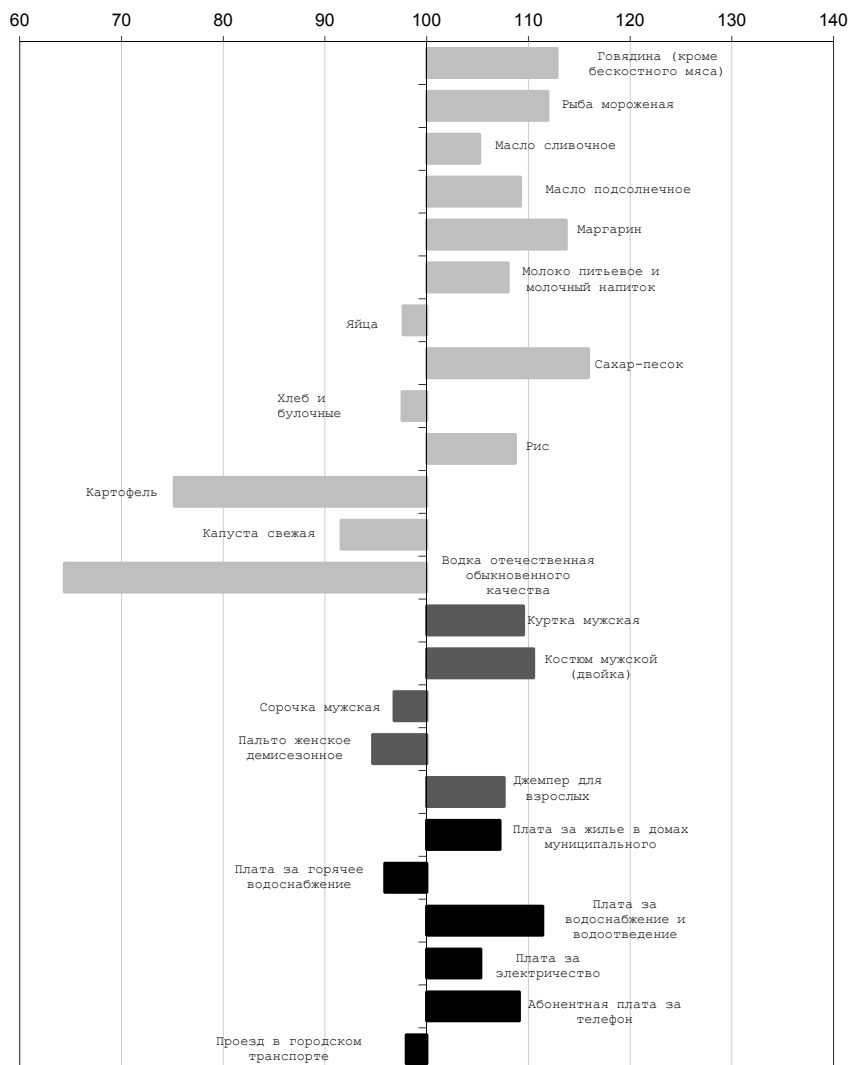

**УРОВЕНЬ ЖИЗНИ НАСЕЛЕНИЯ**

**6.23. СТРУКТУРА ПОТРЕБИТЕЛЬСКИХ РАСХОДОВ НАСЕЛЕНИЯ**  
(по материалам выборочного обследования домашних хозяйств; в процентах к итогу)

	2005	2006	2007	2008	2009	2010	2011	2012	2013
<b>Всего потребительских расходов</b>	<b>100,0</b>	<b>100,0</b>	<b>100,0</b>	<b>100,0</b>	<b>100,0</b>	<b>100,0</b>	<b>100,0</b>	<b>100,0</b>	<b>100,0</b>
в том числе на:									
продукты питания	47,0	42,1	34,1	37,1	42,0	41,2	38,9	39,2	40,9
непродовольственные товары	32,2	32,9	45,3	38,7	33,7	33,3	35,6	38,4	33,8
алкогольные напитки	1,5	1,5	1,2	1,4	1,4	1,4	1,0	1,6	1,6
оплату услуг	19,3	23,5	19,4	22,7	22,9	24,1	24,5	20,9	23,7

**6.24. СТРУКТУРА РАСПОЛАГАЕМЫХ РЕСУРСОВ ДОМАШНИХ ХОЗЯЙСТВ РАЗЛИЧНЫХ СОЦИАЛЬНО - ЭКОНОМИЧЕСКИХ КАТЕГОРИЙ В 2012 ГОДУ**  
(по материалам выборочного обследования бюджетов домашних хозяйств)

	Располагаемые ресурсы в среднем на одного члена домашнего хозяйства в месяц, руб.	В процентах от общего объема располагаемых ресурсов			
		денежные расходы	стоимость натуральных поступлений продуктов питания	стоимость натуральных поступлений непродовольственных товаров и услуг <sup>1)</sup>	прирост сбережений
<b>Все домашние хозяйства</b>	<b>13410,1</b>	<b>84,4</b>	<b>5,4</b>	<b>0,7</b>	<b>9,5</b>
Домашние хозяйства, состоящие из:					
1 человека	18316,8	82,7	6,1	1,7	9,5
2 человек	18226,2	83,8	5,1	0,8	10,3
3 человек	15268,9	89,6	4,6	0,5	5,3
4 человек	9452,8	79,4	5,1	0,4	15,1
5 и более человек	7954,0	81,1	8,4	0,4	10,1
Домашние хозяйства, имеющие детей в возрасте до 16 лет:					
1 ребенка	12375,7	87,3	3,9	0,6	8,2
2 детей	9110,8	74,6	7,7	0,5	17,2
3 детей	... <sup>2)</sup>	... <sup>2)</sup>	... <sup>2)</sup>	... <sup>2)</sup>	... <sup>2)</sup>
4 и более детей	-	-	-	-	-
Домашние хозяйства по 10-процентным группам населения:					
первая (с наименьшими располагаемыми ресурсами)	4140,2	84,2	8,0	0,2	7,6
вторая	5739,9	87,2	8,1	0,2	4,5
третья	7164,8	87,9	6,1	0,3	5,7
четвертая	8483,9	85,0	7,1	0,4	7,5
пятая	9773,1	84,6	6,2	0,5	8,7
шестая	11020,3	82,4	7,1	0,7	9,8
седьмая	12854,8	80,6	6,0	0,5	12,9
восьмая	16008,7	85,2	5,7	0,9	8,2
девятая	22326,9	83,8	5,0	1,2	10,0
десятая (с наибольшими располагаемыми ресурсами)	36587,6	84,9	3,2	0,8	11,1

<sup>1)</sup> Включая стоимость услуг, предоставленных или оплаченных работодателем (полностью или частично).

<sup>2)</sup> Данные не публикуются в целях обеспечения конфиденциальности первичных статданных, в соответствии с Федеральным законом от 29.11. 2007г. № 282-ФЗ «Об официальном статистическом учете и системе государственной статистики в Российской Федерации» (ст. 4, п. 5; ст. 9, п. 1).



**6.25. СТРУКТУРА РАСПОЛАГАЕМЫХ РЕСУРСОВ ДОМАШНИХ ХОЗЯЙСТВ РАЗЛИЧНЫХ  
СОЦИАЛЬНО - ЭКОНОМИЧЕСКИХ КАТЕГОРИЙ В 2013 ГОДУ**  
(по материалам выборочного обследования бюджетов домашних хозяйств)

	Располагаемые ресурсы в среднем на одного члена домашнего хозяйства в месяц, руб.	В процентах от общего объема располагаемых ресурсов			
		денежные расходы	стоимость натуральных поступлений продуктов питания	стоимость натуральных поступлений непродовольственных товаров и услуг <sup>1)</sup>	прирост сбережений
<b>Все домашние хозяйства</b>	<b>13824,2</b>	<b>86,0</b>	<b>4,8</b>	<b>0,7</b>	<b>8,5</b>
Домашние хозяйства, состоящие из:					
1 человека	19866,7	86,8	5,3	0,7	7,2
2 человек	17368,6	86,6	4,9	1,0	7,5
3 человек	13934,4	87,1	4,1	0,7	8,1
4 человек	11617,0	83,5	5,1	0,5	10,9
5 и более человек	8900,2	86,4	4,4	0,7	8,5
Домашние хозяйства, имеющие детей в возрасте до 16 лет:					
1 ребенка	11880,0	84,1	3,9	0,7	11,3
2 детей	9729,8	82,9	5,8	0,8	10,5
3 детей	... <sup>2)</sup>	... <sup>2)</sup>	... <sup>2)</sup>	... <sup>2)</sup>	... <sup>2)</sup>
4 и более детей	-	-	-	-	-
Домашние хозяйства по 10-процентным группам населения:					
первая (с наименьшими располагаемыми ресурсами)	4459,5	84,3	9,4	0,4	5,9
вторая	6214,4	88,8	6,5	0,3	4,4
третья	7622,5	88,7	6,6	0,5	4,2
четвертая	9176,2	86,0	6,5	0,7	6,8
пятая	10763,7	87,5	5,1	0,9	6,5
шестая	12612,1	84,8	4,9	0,4	9,9
седьмая	15169,1	83,8	4,2	0,5	11,5
восьмая	18122,6	83,6	3,9	1,0	11,5
девятая	23179,1	84,3	4,2	0,8	10,7
десятая (с наибольшими располагаемыми ресурсами)	30921,9	88,7	3,7	0,9	6,7

<sup>1)</sup> Включая стоимость услуг, предоставленных или оплаченных работодателем (полностью или частично).

<sup>2)</sup> Данные не публикуются в целях обеспечения конфиденциальности первичных статданных, в соответствии с Федеральным законом от 29.11. 2007г. № 282-ФЗ «Об официальном статистическом учете и системе государственной статистики в Российской Федерации» (ст. 4, п. 5; ст. 9, п. 1).

**УРОВЕНЬ ЖИЗНИ НАСЕЛЕНИЯ**

**6.26. СТРУКТУРА РАСХОДОВ НА КОНЕЧНОЕ ПОТРЕБЛЕНИЕ ДОМАШНИХ ХОЗЯЙСТВ РАЗЛИЧНЫХ  
СОЦИАЛЬНО - ЭКОНОМИЧЕСКИХ КАТЕГОРИЙ В 2012 ГОДУ**  
(по материалам выборочного обследования бюджетов домашних хозяйств)

	Расходы на конечное потребление (в среднем на члена домохозяйства в месяц), руб.	В процентах от общего объема расходов на конечное потребление:						стоимость услуг, оказанных работодателем бесплатно или по льготным ценам
		стоимость питания	в том числе:		расходы на:			
			расходы на покупку продуктов питания	стоимость натуральных поступлений продуктов питания	непродовольственные товары <sup>1)</sup>	алкогольные напитки <sup>1)</sup>	оплату услуг	
<b>Все домашние хозяйства</b>	<b>9544,4</b>	<b>43,2</b>	<b>35,8</b>	<b>7,4</b>	<b>35,7</b>	<b>1,6</b>	<b>19,5</b>	-
Домашние хозяйства, состоящие из:								
1 человека	13697,9	51,4	43,4	8,0	25,5	2,0	21,1	-
2 человек	13267,8	41,1	34,3	6,8	36,3	2,1	20,6	-
3 человек	10348,2	37,1	30,4	6,7	45,2	1,3	16,3	-
4 человек	6516,4	44,9	37,6	7,3	32,4	1,3	21,4	-
5 и более человек	6060,2	52,5	41,5	11,0	27,0	0,7	19,8	-
Домашние хозяйства, имеющие детей в возрасте до 16 лет:								
1 ребенка	9647,4	37,2	32,2	5,0	45,6	1,1	16,1	-
2 детей	6260,1	46,8	35,6	11,2	30,8	1,1	21,3	-
3 детей	... <sup>2)</sup>	... <sup>2)</sup>	... <sup>2)</sup>	... <sup>2)</sup>	... <sup>2)</sup>	... <sup>2)</sup>	... <sup>2)</sup>	... <sup>2)</sup>
4 и более детей	-	-	-	-	-	-	-	-
Домашние хозяйства по 10- процентным группам обследуемого населения:								
первая (с наименьшими располагаемыми ресурсами)	3341,1	54,8	44,9	9,9	21,7	0,6	22,8	-
вторая	4689,8	54,7	44,9	9,8	20,2	1,5	23,7	-
третья	5731,8	52,5	44,9	7,6	21,6	1,4	24,5	-
четвертая	6706,4	51,2	42,2	9,0	25,1	1,0	22,6	-
пятая	7483,5	47,7	39,6	8,1	28,1	1,4	22,8	-
шестая	8462,1	50,3	41,0	9,3	29,6	1,7	18,4	-
седьмая	8991,2	45,2	36,7	8,5	34,5	0,9	19,5	-
восьмая	11473,4	46,8	38,9	7,9	30,2	1,7	21,4	-
девятая	13550,3	42,4	34,4	8,0	34,6	1,9	21,0	-
десятая (с наибольшими располагаемыми ресурсами)	25014,3	29,6	25,1	4,5	54,5	2,0	13,9	-

<sup>1)</sup> Включая стоимость натуральных поступлений.

<sup>2)</sup> Данные не публикуются в целях обеспечения конфиденциальности первичных статданных, в соответствии с Федеральным законом от 29.11. 2007г. № 282-ФЗ «Об официальном статистическом учете и системе государственной статистики в Российской Федерации» (ст. 4, п. 5; ст. 9, п. 1).



**УРОВЕНЬ ЖИЗНИ НАСЕЛЕНИЯ**

**6.27. СТРУКТУРА РАСХОДОВ НА КОНЕЧНОЕ ПОТРЕБЛЕНИЕ ДОМАШНИХ ХОЗЯЙСТВ РАЗЛИЧНЫХ  
СОЦИАЛЬНО - ЭКОНОМИЧЕСКИХ КАТЕГОРИЙ В 2013 ГОДУ**  
(по материалам выборочного обследования бюджетов домашних хозяйств)

	Расходы на конечное потребление (в среднем на члена домохозяйства в месяц), руб.	В процентах от общего объема расходов на конечное потребление:						
		стоимость питания	в том числе:		расходы на:			стоимость услуг, оказанных работодателем бесплатно или по льготным ценам
			расходы на покупку продуктов питания	стоимость натуральных поступлений продуктов питания	непродовольственные товары <sup>1)</sup>	алкогольные напитки <sup>1)</sup>	оплату услуг	
<b>Все домашние хозяйства</b>	<b>9821,0</b>	<b>44,3</b>	<b>37,7</b>	<b>6,6</b>	<b>31,7</b>	<b>1,6</b>	<b>22,3</b>	<b>0,1</b>
Домашние хозяйства, состоящие из:								
1 человека	14010,4	52,0	44,8	7,2	23,4	2,3	22,3	0,0
2 человек	13031,2	43,2	36,9	6,3	33,2	2,1	21,3	0,2
3 человек	8986,8	41,5	35,1	6,3	33,3	1,8	23,5	0,0
4 человек	8219,6	41,2	34,0	7,2	34,5	0,9	23,3	0,1
5 и более человек	7168,3	50,6	45,1	5,5	28,3	1,0	20,1	0,0
Домашние хозяйства, имеющие детей в возрасте до 16 лет:								
1 ребенка	8682,0	47,0	41,8	5,3	28,0	1,5	23,3	0,1
2 детей	7486,3	39,9	32,4	7,5	38,0	0,6	21,4	0,1
3 детей	... <sup>2)</sup>	... <sup>2)</sup>	... <sup>2)</sup>	... <sup>2)</sup>	... <sup>2)</sup>	... <sup>2)</sup>	... <sup>2)</sup>	... <sup>2)</sup>
4 и более детей	-	-	-	-	-	-	-	-
Домашние хозяйства по 10- процентным группам обследуемого населения:								
первая (с наименьшим располагаемым ресурсами)	3616,0	54,9	43,4	11,5	21,4	0,5	23,1	0,1
вторая	5040,0	52,4	44,5	7,9	23,4	1,0	23,3	0,0
третья	6236,2	52,2	44,2	8,0	23,5	1,0	23,2	0,1
четвертая	7287,1	49,3	41,2	8,1	28,2	0,9	21,6	0,1
пятая	8469,7	48,2	41,7	6,5	29,2	1,0	21,4	0,2
шестая	9634,0	46,7	40,3	6,4	27,4	1,2	24,7	0,0
седьмая	11203,7	42,2	36,4	5,7	33,9	1,4	22,6	0,0
восьмая	12974,2	35,6	30,2	5,4	39,1	1,7	23,6	0,0
девятая	13039,7	45,8	38,3	7,4	30,0	2,5	21,5	0,2
десятая (с наибольшими располагаемыми ресурсами)	20709,4	39,0	33,8	5,2	37,6	2,4	20,8	0,2

<sup>1)</sup> Включая стоимость натуральных поступлений.

<sup>2)</sup> Данные не публикуются в целях обеспечения конфиденциальности первичных статданных, в соответствии с Федеральным законом от 29.11. 2007г. № 282-ФЗ «Об официальном статистическом учете и системе государственной статистики в Российской Федерации» (ст. 4, п. 5; ст. 9, п. 1).





6.28. СТРУКТУРА РАСПОЛАГАЕМЫХ РЕСУРСОВ ДОМАШНИХ ХОЗЯЙСТВ В 2013 ГОДУ  
(по материалам выборочного обследования бюджетов домашних хозяйств)

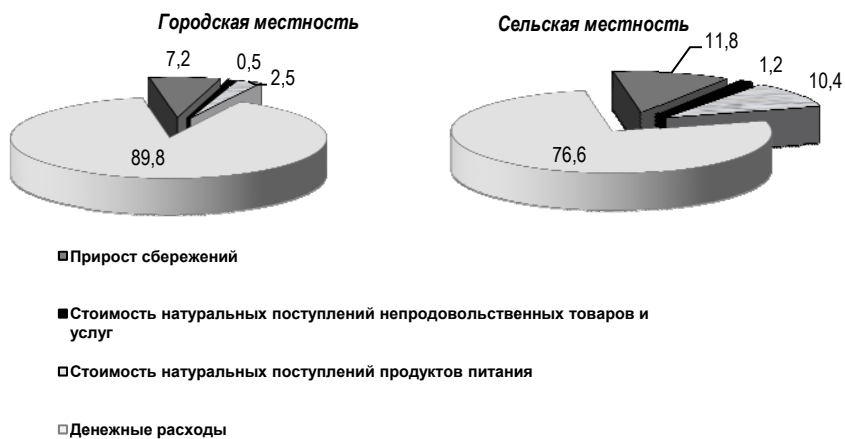

6.29. СТРУКТУРА РАСХОДОВ НА КОНЕЧНОЕ ПОТРЕБЛЕНИЕ ДОМАШНИХ ХОЗЯЙСТВ В 2013 ГОДУ  
(по материалам выборочного обследования бюджетов домашних хозяйств)

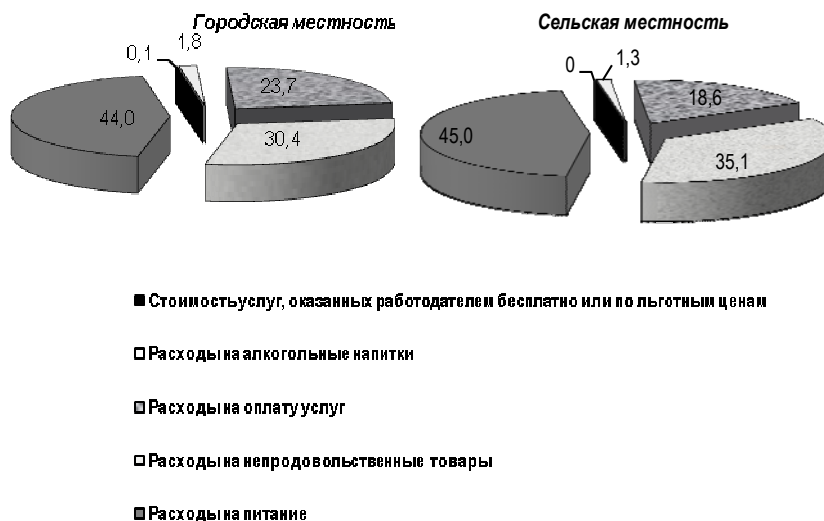

**6.30. НАЛИЧИЕ ПРЕДМЕТОВ ДЛИТЕЛЬНОГО ПОЛЬЗОВАНИЯ В ДОМАШНИХ ХОЗЯЙСТВАХ**  
*(по материалам выборочного обследования бюджетов домашних хозяйств;  
на конец года; на 100 домохозяйств; штук)*

	2005	2006	2007	2008	2009	2010	2011	2012	2013
Телевизоры	129	135	145	156	154	160	159	154	166
Видеомагнитофоны, видеокамеры	44	45	61	44	48	107	90	90	95
Магнитофоны, плееры	36	33	32	22	19	22	13	17	11
Персональные компьютеры	15	25	28	35	32	48	48	53	64
Музыкальные центры	20	22	26	31	26	32	30	24	28
Холодильники, морозильники	104	106	109	116	109	126	127	128	131
Стиральные машины	82	84	82	88	91	94	95	99	98
Электропылесосы	70	71	73	80	83	89	88	88	96
Швейные, вязальные машины	45	42	45	37	28	35	26	20	22
Легковые автомобили	16	19	32	31	26	40	42	51	44



**УРОВЕНЬ ЖИЗНИ НАСЕЛЕНИЯ**

**6.31. СОСТАВ ПИЩЕВЫХ ВЕЩЕСТВ В ПОТРЕБЛЕННЫХ ПРОДУКТАХ ПИТАНИЯ  
И ЭНЕРГЕТИЧЕСКАЯ ЦЕННОСТЬ СУТОЧНОГО РАЦИОНА ПО ОСНОВНЫМ ГРУППАМ  
ПИЩЕВЫХ ПРОДУКТОВ В 2012 ГОДУ  
(по материалам выборочного обследования бюджетов домашних хозяйств)**

	Белки, г		Жиры, г		Углеводы, г		Килокалории	
	всего	в т.ч. в продуктах животного происхождения	всего	в т.ч. в продуктах животного происхождения	всего	в т.ч. в продуктах животного происхождения	всего	в т.ч. в продуктах животного происхождения
<b>Все домашние хозяйства</b>	<b>79,8</b>	<b>49,5</b>	<b>113,7</b>	<b>74,8</b>	<b>367,5</b>	<b>16,6</b>	<b>2825,7</b>	<b>941,6</b>
Домашние хозяйства, состоящие из:								
1 человека	113,0	71,1	153,2	102,2	500,6	27,1	3853,7	1319,9
2 человек	90,2	57,2	128,7	86,2	402,3	19,7	3142,6	1088,1
3 человек	78,2	48,5	112,3	73,9	363,1	15,1	2789,4	923,4
4 человек	64,2	39,0	94,9	60,1	307,8	12,5	2352,2	750,5
5 и более человек	70,1	42,3	98,1	64,8	329,9	14,0	2493,7	811,5
Домашние хозяйства, имеющие детей в возрасте до 16 лет:								
1 ребенка	70,8	43,8	103,6	66,8	329,8	13,6	2545,4	834,5
2 детей	66,9	40,7	93,7	60,9	316,2	13,6	2385,9	768,9
3 детей	... <sup>1)</sup>	... <sup>1)</sup>	... <sup>1)</sup>	... <sup>1)</sup>	... <sup>1)</sup>	... <sup>1)</sup>	... <sup>1)</sup>	... <sup>1)</sup>
4 и более детей	-	-	-	-	-	-	-	-
Домашние хозяйства по 10-процентным группам населения:								
первая (с наименьшими располагаемыми ресурсами)	55,9	31,8	77,9	47,4	280,5	9,2	2054,2	592,9
вторая	63,1	38,0	90,4	56,7	297,7	11,6	2266,7	712,0
третья	68,1	42,7	98,4	62,6	305,0	15,3	2388,8	798,8
четвертая	72,9	45,4	107,6	68,6	326,2	12,8	2576,4	854,6
пятая	74,5	46,1	106,4	68,6	337,1	14,5	2616,1	863,4
шестая	78,6	50,6	117,7	78,2	340,7	15,2	2748,2	970,6
седьмая	82,1	52,7	119,4	78,7	360,4	16,6	2857,1	990,1
восьмая	90,3	57,1	127,4	85,0	395,6	20,0	3105,7	1078,3
девятая	85,2	54,4	125,8	84,4	377,7	17,4	2998,2	1051,4
десятая (с наибольшими располагаемыми ресурсами)	94,7	59,8	133,3	88,8	413,9	21,7	3250,1	1130,7

<sup>1)</sup> Данные не публикуются в целях обеспечения конфиденциальности первичных статданных, в соответствии с Федеральным законом от 29.11.2007г. № 282-ФЗ «Об официальном статистическом учете и системе государственной статистики в Российской Федерации» (ст. 4, п. 5; ст. 9, п. 1).



**6.32. СОСТАВ ПИЩЕВЫХ ВЕЩЕСТВ В ПОТРЕБЛЕННЫХ ПРОДУКТАХ ПИТАНИЯ  
И ЭНЕРГЕТИЧЕСКАЯ ЦЕННОСТЬ СУТОЧНОГО РАЦИОНА ПО ОСНОВНЫМ ГРУППАМ  
ПИЩЕВЫХ ПРОДУКТОВ В 2013 ГОДУ  
(по материалам выборочного обследования бюджетов домашних хозяйств)**

	Белки, г		Жиры, г		Углеводы, г		Килокалории	
	всего	в т.ч. в продуктах животного происхождения	всего	в т.ч. в продуктах животного происхождения	всего	в т.ч. в продуктах животного происхождения	всего	в т.ч. в продуктах животного происхождения
<b>Все домашние хозяйства</b>	<b>78,1</b>	<b>48,4</b>	<b>112,9</b>	<b>73,6</b>	<b>356,0</b>	<b>15,8</b>	<b>2764,4</b>	<b>923,2</b>
Домашние хозяйства, состоящие из:								
1 человека	103,3	63,9	142,1	92,6	156,9	19,9	3536,0	1174,6
2 человек	88,7	54,3	130,4	86,1	408,9	18,2	3178,1	1069,5
3 человек	72,2	45,5	101,9	67,2	321,9	13,4	2504,5	844,0
4 человек	69,1	42,5	102,1	65,0	316,1	14,4	2470,7	816,2
5 и более человек	68,6	42,5	101,7	66,2	328,2	16,2	2513,6	834,2
Домашние хозяйства, имеющие детей в возрасте до 16 лет:								
1 ребенка	74,3	46,5	110,6	72,7	342,4	15,3	2674,0	905,2
2 детей	63,6	39,2	91,8	57,0	297,3	14,9	2279,2	732,4
3 детей	... <sup>1)</sup>	... <sup>1)</sup>	... <sup>1)</sup>	... <sup>1)</sup>	... <sup>1)</sup>	... <sup>1)</sup>	... <sup>1)</sup>	... <sup>1)</sup>
4 и более детей	-	-	-	-	-	-	-	-
Домашние хозяйства по 10-процентным группам населения:								
первая (с наименьшими располагаемыми ресурсами)	53,9	32,1	79,0	47,4	263,9	10,6	1989,6	600,2
вторая	59,0	36,8	86,5	54,7	273,0	11,8	2115,0	690,2
третья	67,2	41,9	96,2	61,7	306,8	12,9	2371,7	778,6
четвертая	73,6	45,3	104,5	66,4	341,7	15,9	2613,1	846,4
пятая	78,2	49,3	112,9	74,1	348,3	17,2	2734,9	937,4
шестая	82,6	51,6	118,5	78,2	380,6	18,3	2932,2	987,4
седьмая	82,0	50,3	119,8	76,9	374,8	17,4	2918,8	967,5
восьмая	84,7	52,5	120,3	79,0	381,9	16,7	2963,1	992,1
девятая	90,6	55,0	127,3	84,8	419,9	17,4	3202,8	1057,4
десятая (с наибольшими располагаемыми ресурсами)	99,9	62,7	149,3	101,6	433,7	18,7	3493,7	1245,2

<sup>1)</sup> Данные не публикуются в целях обеспечения конфиденциальности первичных статданных, в соответствии с Федеральным законом от 29.11.2007г. № 282-ФЗ «Об официальном статистическом учете и системе государственной статистики в Российской Федерации» (ст. 4, п. 5; ст. 9, п. 1).



**ЖИЛИЩНЫЕ УСЛОВИЯ НАСЕЛЕНИЯ**

**6.33. ЖИЛИЩНЫЙ ФОНД ПО ФОРМАМ СОБСТВЕННОСТИ**  
(общая площадь, тысяч квадратных метров)

	2005	2008	2009	2010	2011	2012	2013
<b>Всего:</b>	<b>30660,6</b>	<b>31400,6</b>	<b>31773,6</b>	<b>32123,8</b>	<b>32362,0</b>	<b>32719,1</b>	<b>33039,8</b>
из него:							
частный	26535,9	28100,2	28961,3	29580,3	29896,9	30302,8	30978,0
из него:							
в собственности граждан	25568,1	27315,1	28178,0	28803,2	29124,6	29538,0	30225,4
государственный	741,9	507,6	498,3	496,9	491,8	501,4	466,3
муниципальный	3382,8	2791,5	2313,1	2045,7	1972,4	1914,0	1593,8

**6.34. ЖИЛИЩНЫЙ ФОНД ПО ФОРМАМ СОБСТВЕННОСТИ**  
**ПО ГОРОДСКОЙ И СЕЛЬСКОЙ МЕСТНОСТИ**  
(общая площадь, тысяч квадратных метров)

	2012			2013		
	Всего	в город- ских поселе- ниях	в сельской местности	Всего	в город- ских поселе- ниях	в сельской местности
<b>Всего:</b>	<b>32719,1</b>	<b>21221,1</b>	<b>11498,0</b>	<b>33039,8</b>	<b>21622,4</b>	<b>11417,4</b>
в том числе:						
частный	30302,8	19575,2	10727,6	30978,0	20256,7	10721,3
из него:						
в собственности граждан	29538,0	19120,3	10417,7	30225,4	19700,1	10525,3
государственный	501,4	285,3	216,1	466,3	281,6	184,7
муниципальный	1914,0	1360,2	553,8	1593,8	1083,8	510,0
другой формы собственности	0,9	0,4	0,5	1,7	0,3	1,4



**УРОВЕНЬ ЖИЗНИ НАСЕЛЕНИЯ**

**6.35. ВЕТХИЙ И АВАРИЙНЫЙ ЖИЛИЩНЫЙ ФОНД**  
(на конец года; общая площадь жилых помещений)

	2005	2008	2009	2010	2011	2012	2013
Весь ветхий и аварийный жилищный фонд, м <sup>2</sup>	760,4	564,1	547,2	548,3	512,8	401,7	336,6
в том числе:							
ветхий	731,6	557,3	542,6	537,8	486,3	375,2	251,4
аварийный	28,8	6,8	4,6	10,5	26,5	26,5	85,2
Удельный вес ветхого и аварийного жилищного фонда в общей площади всего жилищного фонда	2,5	1,8	1,7	1,7	1,6	1,2	1,0

**6.36. БЛАГОУСТРОЙСТВО ЖИЛИЩНОГО ФОНДА**  
(на конец года, в процентах)

Годы	Удельный вес общей площади, оборудованной:						
	водо-проводом	водо-отведением (канализацией)	отоплением	ваннами (душем)	газом	горячим водоснабжением	напольными электрическими плитами
<b>в городских поселениях</b>							
2002	72,2	69,8	80,1	62,9	86,8	63,3	2,0
2003	73,5	70,8	80,3	64,4	87,9	64,8	2,0
2004	74,1	71,6	80,7	64,9	88,1	65,3	2,0
2005	75,4	72,4	84,0	65,1	88,3	66,6	2,0
2006	75,6	72,8	85,4	65,5	88,8	67,0	2,0
2007	76,4	73,2	85,8	66,4	89,1	67,4	2,0
2008	76,7	73,8	86,1	66,6	89,1	67,6	2,0
2009	77,2	74,3	86,5	67,0	89,2	68,2	2,0
2010	77,6	74,8	86,7	67,5	89,3	68,7	2,4
2011	78,3	75,8	87,4	68,2	89,4	69,3	2,7
2012	81,8	79,5	90,8	68,8	89,5	70,0	2,8
2013	85,0	82,1	94,1	71,0	92,3	72,6	3,2
<b>в сельской местности</b>							
2002	36,2	28,4	34,6	21,9	88,6	21,4	0,4
2003	37,2	28,9	35,3	22,4	88,4	21,9	0,4
2004	37,9	29,3	38,2	22,6	89,4	22,2	0,4
2005	39,8	30,9	50,3	25,6	89,3	23,8	0,4
2006	41,1	32,0	54,1	25,6	91,5	24,2	0,4
2007	41,7	32,6	57,2	25,6	91,7	24,8	0,4
2008	42,6	34,1	59,3	24,7	92,5	24,9	0,4
2009	43,8	34,9	60,5	24,9	92,9	25,8	0,5
2010	44,8	36,1	61,7	26,1	93,1	26,6	0,6
2011	44,9	36,6	62,0	26,6	93,2	26,9	0,6
2012	46,8	38,0	63,5	27,7	93,3	28,4	0,6
2013	55,5	46,2	70,5	33,1	93,0	35,2	0,7



**УРОВЕНЬ ЖИЗНИ НАСЕЛЕНИЯ**

**6.37. ЧИСЛО СЕМЕЙ, СОСТОЯЩИХ НА УЧЕТЕ В КАЧЕСТВЕ  
НУЖДАЮЩИХСЯ В ЖИЛЫХ ПОМЕЩЕНИЯХ**

	2005	2008	2009	2010	2011	2012	2013
<b>Всего:</b>	<b>32975</b>	<b>24766</b>	<b>24486</b>	<b>21861</b>	<b>22357</b>	<b>22720</b>	<b>22386</b>
из них семьи:							
инвалидов ВОВ	504	144	212	372	262	210	167
участников ВОВ	263	82	164	230	90	94	52
ветеранов Афганистана	450	278	242	186	159	164	143
военнослужащих, уволенных в запас	2345	1313	1065	420	159	16	14
многодетные семьи	1600	999	1150	745	700	623	660
молодые семьи	1655	1611	1910	2139	2409	2620	2889
участников лик- видации аварии на Чернобыльской АЭС	611	284	210	406	419	378	644

**6.38. ПРЕДОСТАВЛЕНИЕ ЖИЛЫХ ПОМЕЩЕНИЙ**

	2005	2008	2009	2010	2011	2012	2013
Число семей (вклю- чая одиночек), по- лучивших жилые помещения и улуч- шивших свои жи- лищные условия за год, всего	679	916	919	2374	2917	3505	2807
из них семьи:							
инвалидов ВОВ	13	13	41	560	399	242	157
участников ВОВ	4	10	30	301	192	122	98
ветеранов Афганистана	6	30	7	25	16	13	9
военнослужащих, уволенных в запас	21	13	17	5	4	7	2
многодетные семьи	24	44	38	46	60	88	105
молодые семьи	18	135	118	119	203	342	454



**УРОВЕНЬ ЖИЗНИ НАСЕЛЕНИЯ**

Продолжение табл. 6.38.

	2005	2008	2009	2010	2011	2012	2013
Число семей, получивших жильё, в процентах от числа семей, состоящих на учёте к началу соответствующего года	1,4	4,0	3,7	9,7	13,3	15,7	12,4
в том числе:							
семьи участников Великой Отечественной войны	0,6	10,5	32,6	в 1,8 р.	83,5	в 1,4 р.	в 1,0 р.
многодетные семьи	1,2	4,6	3,8	4,0	8,1	12,8	16,8
молодые семьи	1,0	12,2	7,3	6,2	9,5	14,2	17,3

**6.39. ПРЕДОСТАВЛЕНИЕ ГРАЖДАНАМ СУБСИДИЙ НА ОПЛАТУ ЖИЛЬЯ И КОММУНАЛЬНЫХ УСЛУГ**

	2005	2008	2009	2010	2011	2012	2013
Количество семей, получавших субсидии, единиц	18624	41993	36428	37933	41092	39584	38361
Сумма начисленных субсидий, тыс. рублей	105741,8	241160,8	278319,5	357717,6	450805,2	431415,4	424354,5
Удельный вес семей, пользующихся субсидиями, процентов	4	8	7	8	8	8	8
Среднемесячный размер субсидий на семью, рублей	473	479	637	785	914	908	922

**6.40. ПРЕДОСТАВЛЕНИЕ ГРАЖДАНАМ СОЦИАЛЬНОЙ ПОДДЕРЖКИ ПО ОПЛАТЕ ЖИЛЬЯ И КОММУНАЛЬНЫХ УСЛУГ**

	2005	2008	2009	2010	2011	2012	2013
Число граждан, пользующихся льготами, человек	453414	425535	412847	372856	369117	370609	367333
Объём средств, предусмотренных на предоставление социальной поддержки по оплате ЖКУ, тыс. рублей	605721,2	1320015,8	1558681,0	1572871,0	1516370,0	1530616,6	1720927,3
Среднемесячный размер социальной поддержки на одного пользователя, рублей	111	259	315	352	342	344	390





**УРОВЕНЬ ЖИЗНИ НАСЕЛЕНИЯ**

**6.41. ОБЕСПЕЧЕННОСТЬ НАСЕЛЕНИЯ ЖИЛЬЕМ  
ВО ВСЕМ ЖИЛИЩНОМ ФОНДЕ НА ОДНОГО ЖИТЕЛЯ  
(на конец года, квадратных метров)**

	2005	2008	2009	2010	2011	2012	2013
<b>Общая площадь - всего</b>	<b>23,1</b>	<b>24,3</b>	<b>24,7</b>	<b>25,2</b>	<b>25,6</b>	<b>26,1</b>	<b>26,6</b>
в том числе:							
городская местность	21,4	22,5	23,0	23,5	23,9	24,4	25,0
сельская местность	26,8	28,1	28,5	29,0	29,3	29,9	30,2

**6.42. ОСНОВНЫЕ ПОКАЗАТЕЛИ ПРИВАТИЗАЦИИ ЖИЛЬЯ**

	2005	2008	2009	2010	2011	2012	2013
<b>Приватизировано квартир, единиц</b>	<b>13681</b>	<b>8962</b>	<b>12424</b>	<b>7607</b>	<b>2828</b>	<b>3384</b>	<b>6086</b>
Удельный вес привати- зированных квартир в общем числе квартир, подлежащих привати- зации, процентов	8,8	10,2	15,3	10,3	4,2	4,5	11,0



**УРОВЕНЬ ЖИЗНИ НАСЕЛЕНИЯ**

**6.43. НАЛИЧИЕ ОБЩЕЙ ПЛОЩАДИ ЖИЛЫХ ДОМОВ ПО ОТДЕЛЬНЫМ ОБЛАСТЯМ  
ЦЕНТРАЛЬНОГО ФЕДЕРАЛЬНОГО ОКРУГА  
(на конец 2013 года; тысяч квадратных метров)**

	Наличие общей площади жилых домов	Общая площадь помещений, приходящихся в среднем на одного жителя
Белгородская	42384,7	27,4
Брянская	33039,8	26,6
Владимирская	36231,8	25,6
Воронежская	63469,4	27,3
Ивановская	25806,5	24,7
Калужская	26928,0	26,8
Костромская	16863,5	25,7
Курская	31153,4	27,8
Липецкая	31543,0	27,2
Московская	190710,3 <sup>1)</sup>	26,7
Орловская	19874,2	25,8
Рязанская	31116,0 <sup>1)</sup>	27,3
Смоленская	25486,0	26,3
Тамбовская	27267,7	25,5
Тверская	38474,6	29,0
Тульская	40034,2	26,3
Ярославская	31600,3	24,8

<sup>1)</sup> В связи с отсутствием нормативно-правового акта, устанавливающего порядок государственного учета жилищного фонда в Российской Федерации, в том числе его государственного технического учета (включая техническую инвентаризацию), официальная статистическая информация за 2013 год сформирована на основе данных органов местного самоуправления не по полному кругу собственников жилищного фонда.

## МЕТОДОЛОГИЧЕСКИЕ ПОЯСНЕНИЯ

**Табл. 6.1, 6.3, 6.16 (график).** Среднедушевые денежные доходы (в месяц) исчисляются делением годового объема денежных доходов на 12 и на среднегодовую численность населения.

**Табл. 6.1. Располагаемые денежные доходы** - денежные доходы за вычетом обязательных платежей и взносов.

**Реальные размеры денежных доходов населения, начисленной заработной платы, назначенных месячных пенсий** (в процентах к соответствующему временному периоду) – относительный показатель, исчисленный путём деления индекса номинального размера денежных доходов населения, начисленной заработной платы, назначенных пенсий на индекс потребительских цен за соответствующий временной период.

**Табл. 6.2. Денежные доходы населения** включают доходы лиц, занятых предпринимательской деятельностью, выплаченную заработную плату наемных работников (начисленную заработную плату, скорректированную на изменение просроченной задолженности), социальные выплаты (пенсии, пособия, стипендии, страховые возмещения и прочие выплаты), доходы от собственности в виде процентов по вкладам, ценным бумагам, дивидендов и другие доходы.

**Табл. 6.5., 6.7. Среднемесячная номинальная начисленная заработная плата** исчисляется делением фонда начисленной заработной платы работников на среднесписочную численность работников и на количество месяцев в периоде. В фонд заработной платы включаются начисленные работникам суммы оплаты труда в денежной и неденежной формах за отработанное и неотработанное время, компенсационные выплаты, связанные с режимом работы и условиями труда, доплаты и надбавки, премии, единовременные поощрительные выплаты, а также оплата питания и проживания, имеющая системный характер. Пособия, получаемые работниками из государственных внебюджетных фондов, не включаются в фонд заработной платы и среднемесячную заработную плату.

**Табл. 6.9. Просроченной задолженностью по заработной плате** считаются фактически начисленные работникам суммы заработной платы, но не выплаченные в срок, установленный коллективным договором или договором на расчетно-кассовое обслуживание, заключенным с банком. В сумму просроченной задолженности включаются переходящие остатки задолженности за предыдущие периоды, не погашенные на отчетную дату (с учетом налога на доходы физических лиц и других удержаний в соответствии с законодательством), работникам списочного и несписочного состава, включая внешних совместителей и работавших по договорам гражданско-правового характера, а также уволенных работников и не включается задолженность на внутримесячные даты (аванс).

**Табл. 6.1, 6.12. Средний размер назначенных месячных пенсий** определяется делением общей суммы назначенных месячных пенсий на численность пенсионеров, состоящих на учете в отделении Пенсионного фонда Российской Федерации по Брянской области.

**Табл. 6.10. Пенсионеры** - лица, постоянно проживающие в Российской Федерации и реализовавшие право на получение пенсии в соответствии с законодательством Российской Федерации и межгосударственными соглашениями

**Табл. 6.1, 6.17. Величина прожиточного минимума** в соответствии с Федеральным законом от 24 октября 1997 г. № 134-ФЗ «О прожиточном минимуме в Российской Федерации» представляет собой стоимостную оценку потребительской корзины (устанавливается федеральным законом - в целом по Российской Федерации, законодательными (представительными) органами субъектов Российской Федерации – в субъектах Российской Федерации), а также обязательные платежи и сборы. Потребительская корзина - минимальный набор продуктов питания, непродовольственных товаров и услуг, необходимых для сохранения здоровья человека и обеспечения его жизнедеятельности.



Величина прожиточного минимума определяется ежеквартально и устанавливается Правительством Российской Федерации – в целом по Российской Федерации и органами исполнительной власти в субъектах Российской Федерации.

На основании Федерального закона от 24 июля 2009 г. № 213-ФЗ внесено дополнение к Федеральному закону от 24 октября 1997 г. № 134-ФЗ, в соответствии с которым ежегодно устанавливается величина прожиточного минимума пенсионера в целом по Российской Федерации для определения размера федеральной социальной доплаты к пенсии, предусмотренной Федеральным законом от 17 июля 1999 года № 178-ФЗ "О государственной социальной помощи". Данная величина устанавливается федеральным законом о федеральном бюджете на соответствующий финансовый год, по субъектам Российской Федерации для определения социальной доплаты к пенсии - законом субъекта Российской Федерации.

**Табл. 6.1, 6.18. Численность населения с денежными доходами ниже величины прожиточного минимума** определяется на основе данных о распределении населения по величине среднедушевых денежных доходов и является результатом их соизмерения с величиной прожиточного минимума.

**Табл. 6.15. Распределение общего объема денежных доходов по различным группам населения** выражается через долю общего объема денежных доходов, которая приходится на каждую из 20-ти (10-ти) процентных групп населения, ранжированного по мере возрастания среднедушевых денежных доходов.

**Коэффициент Джини (индекс концентрации доходов)** характеризует степень отклонения линии фактического распределения общего объема денежных доходов населения от линии их равномерного распределения. Величина коэффициента может варьироваться от 0 до 1, при этом, чем выше значение показателя, тем более неравномерно распределены доходы в обществе.

**Табл. 6.16 (график). Распределение населения по величине среднедушевых денежных доходов** характеризует дифференциацию населения по уровню материального достатка и представляет собой показатели численности (или долей)

постоянного населения, сгруппированные в заданных интервалах по уровню среднедушевых денежных доходов. Расчеты распределения населения по величине среднедушевых денежных доходов осуществляются в соответствии с методикой, утвержденной постановлением Госкомстата России от 16 июля 1996г. № 61. Ряды распределения строятся с применением метода имитационного моделирования путем преобразования эмпирического распределения, полученного на основе данных выборочного обследования бюджетов домашних хозяйств, в ряд распределения, соответствующий значению группировочного признака в генеральной совокупности (среднедушевому денежному доходу, полученному по данным баланса денежных доходов и расходов населения).

**Табл. 6.19. Денежные расходы и сбережения населения** включают расходы на покупку товаров и оплату услуг, обязательные платежи и разнообразные взносы (налоги и сборы, платежи по страхованию, взносы в общественные и кооперативные организации, проценты за кредиты и др.), расходы на приобретение недвижимости, прирост финансовых активов.

**Прирост финансовых активов** состоит из прироста (уменьшения) вкладов на счетах граждан, денег на руках у населения, расходов на приобретение ценных бумаг, иностранной валюты, изменения средств на счетах индивидуальных предпринимателей, изменения задолженности по кредитам.

**Табл. 6.21-6.22. Покупательная способность среднедушевых денежных доходов населения** отражает потенциальные возможности населения по приобретению товаров и услуг и выражается через товарный эквивалент среднемесячных денежных доходов.

Под товарным эквивалентом понимается количество какого-либо одного товара (услуги) с конкретными потребительскими свойствами, которое может быть приобретено при условии, что вся сумма денежных доходов будет направлена только на эти цели.

**Выборочное обследование бюджетов домашних хозяйств** проводится территориальным органом федеральной службы государственной статистики по Брянской области в соответствии с Федеральной программой статистических работ, ежегодно утверждаемой Росстатом по согласованию с



Правительством Российской Федерации по выборочному методу и строится на принципах добровольного участия домохозяйств. Область изучения и распространения данных бюджетного обследования определяется **целями**:

- получение данных о распределении населения по уровню материального благосостояния; об уровне потребления, денежных расходах и условиях жизни различных социально-экономических групп населения;

- получение весовых показателей для расчета индекса потребительских цен;

- обеспечения данных для составления счетов сектора домашних хозяйств в системе национальных счетов.

Программа обследования основывается на ведении в домохозяйстве записей о текущих расходах и опросе (интервьюировании) членов домохозяйства по окончании учетного периода обследования.

Учетный период обследования охватывает квартал, год.

Для формирования выборочной совокупности домашних хозяйств применяется одна из моделей многомерных выборок – двухступенчатая случайная выборка, построенная по территориальному принципу и обеспечивающая получение представительной выборки и обусловленная программой обследования бюджетов домашних хозяйств.

Конечной единицей отбора является домохозяйство, представляющее собой совокупность лиц, проживающих в одном жилом помещении, как связанных, так и не связанных отношениями родства. Домохозяйство может состоять из одного человека, проживающего отдельно.

Выборка обеспечивает получение репрезентативных данных обследования на федеральном и региональном уровнях.

**Потребительские расходы домашних хозяйств** являются частью денежных расходов, направленных на приобретение потребительских товаров и услуг. Учет производится по полной стоимости товаров и услуг, независимо от того, полностью или частично они были оплачены на момент приобретения и для каких целей они предназначались (для личного потребления или передачи на сторону). Потребительские расходы состоят из расходов на покупку продуктов питания, алкогольных напитков, непродовольственных товаров и расходов на оплату услуг. В их составе не учитываются расходы на покупку произведений искусства,

антиквариата и ювелирных изделий, приобретенных в качестве капиталовложений, оплату материалов и работ по строительству и капитальному ремонту жилых или подсобных помещений, являющиеся инвестициями в основной капитал.

**Наличие потребительских товаров длительного пользования в домашних хозяйствах** регистрируется по опросу по состоянию на конец года. Учитываются предметы, имеющиеся в домохозяйстве, независимо от того, куплены они, изготовлены непосредственно членами домохозяйства или получены бесплатно. Не считаются принадлежащими домохозяйству предметы, взятые напрокат или во временное пользование, а также неисправные предметы, не подлежащие ремонту.

**Табл. 6.33-6.43. Жилищный фонд** - совокупность всех жилых помещений, находящихся на территории области.

**Жилым помещением** признается изолированное помещение, которое является недвижимым имуществом и пригодно для постоянного проживания граждан (отвечает установленным санитарным и техническим правилам и нормам, иным требованиям законодательства).

В составе жилищного фонда не учитываются дачи, летние садовые домики, спортивные и туристские базы, мотели, кемпинги, санатории, дома отдыха, пансионаты, дома для приезжих, гостиницы, казармы, кельи, железнодорожные вагоны и другие строения.

Учет ведется по основным видам собственности:

**частный жилищный фонд** - совокупность жилых помещений, находящихся в собственности граждан и в собственности юридических лиц;

**государственный жилищный фонд** - совокупность жилых помещений, принадлежащих на праве собственности Российской Федерации (жилищный фонд Российской Федерации), и жилых помещений, принадлежащих на праве собственности субъектам Российской Федерации (жилищный фонд субъектов Российской Федерации);

**муниципальный жилищный фонд** - совокупность жилых помещений, принадлежащих на праве собственности муниципальным образованиям.

**Общая площадь жилого помещения** состоит из суммы площади всех частей такого помещения, включая площадь



помещений вспомогательного использования, предназначенных для удовлетворения гражданами бытовых и иных нужд, связанных с их проживанием в жилом помещении, за исключением балконов, лоджий, веранд и террас.

**Виды жилых помещений.** К жилым помещениям относятся: жилой дом, часть жилого дома; квартира, часть квартиры; комната.

**Жилым домом** признается индивидуально-определенное здание, которое состоит из комнат, а также помещений вспомогательного использования, предназначенных для удовлетворения гражданами бытовых и иных нужд, связанных с их проживанием в таком здании.

**Квартирой** признается структурно обособленное помещение в многоквартирном доме, обеспечивающее возможность прямого доступа к помещениям общего пользования в таком доме и состоящее из одной или нескольких комнат, а также помещений вспомогательного использования, предназначенных для удовлетворения гражданами бытовых и иных нужд, связанных с их проживанием в таком обособленном помещении.

**Комнатой** признается часть жилого дома или квартиры, предназначенная для использования в качестве места непосредственного проживания граждан в жилом доме или квартире.

В зависимости от целей использования **жилищный фонд** подразделяется на: жилищный фонд социального использования, специализированный жилищный фонд, индивидуальный жилищный фонд и жилищный фонд коммерческого использования.

**Виды жилых помещений специализированного жилищного фонда:** служебные жилые помещения, жилые помещения в общежитиях, жилые помещения маневренного фонда, жилые помещения в домах системы социального обслуживания населения, жилые помещения фонда для временного поселения вынужденных переселенцев, жилые помещения фонда для временного поселения лиц,

признанных беженцами, жилые помещения для социальной защиты отдельных категорий граждан.

**Семьи, состоящие на учёте в качестве нуждающиеся в жилых помещениях** в муниципальных образованиях и на предприятиях (организациях) для получения жилых помещений и улучшения жилищных условий, учитываются в соответствии с Жилищным кодексом Российской Федерации.

**Субсидия** – это имеющая целевое назначение оплата предоставляемых гражданам материальных благ или оказываемых услуг.

**Субсидии на оплату жилого помещения и коммунальных услуг** является адресным видом социальной помощи и предоставляется гражданам органами государственной власти субъектов Российской Федерации и органами местного самоуправления в случае, если их расходы на оплату жилого помещения и коммунальных услуг, рассчитанные исходя из размера регионального стандарта нормативной площади жилого помещения, используемой для расчёта субсидий, и размера регионального стандарта стоимости жилищно-коммунальных услуг, превышает величину, соответствующую максимально допустимой доле расходов граждан на оплату жилого помещения и коммунальных услуг в совокупном доходе семьи.

**Социальная поддержка по оплате жилого помещения и коммунальных услуг** – это скидка, предоставляемая в соответствии с действующим законодательством определённым категориям граждан, в том числе совместно с ними проживающим членам их семей (если это предусмотрено соответствующим данной категории граждан законодательством).

Сведения по автономным образованиям включены в данные по областям, в состав которых они входят.



# ОБРАЗОВАНИЕ

❖ *Дошкольное образование*

❖ *Общее образование*

❖ *Начальное  
профессиональное  
образование*

❖ *Среднее  
профессиональное  
образование*

❖ *Высшее  
профессиональное  
образование*

7

**Дошкольное образование**

7.1. Дошкольные образовательные учреждения .....	153
7.2. Распределение дошкольных образовательных учреждений по назначению .....	154

**Общее образование**

7.3. Число государственных общеобразовательных учреждений.....	156
7.4. Сменность занятий в дневных государственных общеобразовательных учреждениях.....	158
7.5. Численность учителей и обучающихся в государственных общеобразовательных учреждениях.....	159
7.6. Численность и состав работников дневных государственных и муниципальных общеобразовательных учреждений .....	160
7.7. Учреждения продленного дня.....	161
7.8. Выпуск учащихся общеобразовательными учреждениями.....	162

**Начальное профессиональное образование**

7.9. Учреждения начального профессионального образования.....	163
---	-----

**Среднее профессиональное образование**

7.10. Государственные средние специальные учебные заведения .....	163
7.11. Численность преподавателей государственных средних специальных учебных заведений.....	164
7.12. Прием в государственные средние специальные учебные заведения.....	164
7.13. Выпуск специалистов государственными средними специальными учебными заведениями.....	165

**Высшее профессиональное образование**

7.14. Государственные высшие учебные заведения .....	165
7.15. Численность профессорско-преподавательского персонала государственных высших учебных заведений.....	166
7.16. Прием в государственные высшие учебные заведения .....	166
7.17. Выпуск специалистов государственными высшими учебными заведениями по видам обучения .....	167
Методологические пояснения .....	168





**ДОШКОЛЬНОЕ ОБРАЗОВАНИЕ**

**7.1. ДОШКОЛЬНЫЕ ОБРАЗОВАТЕЛЬНЫЕ УЧРЕЖДЕНИЯ  
(на конец года)**

	2005	2007	2008	2009	2010	2011	2012	2013
Число постоянных дошкольных учреждений, всего единиц <sup>1)</sup>	407	387	387	385	391	393	394	390
в том числе:								
в городах и поселках городского типа	250	252	253	255	256	256	259	255
в сельской местности	157	135	134	130	135	137	135	135
Численность детей в постоянных дошкольных учреждениях, человек:	39568	42120	43466	44559	45943	48314	50462	52137
в том числе:								
в городах и поселках городского типа	33867	35762	36657	37564	38495	40212	42186	43600
в сельской местности	5701	6358	6809	6995	7448	8102	8276	8537
Обеспеченность детей постоянными дошкольными учреждениями (в процентах от численности детей соответствующего возраста)	59,1	61,7	61,2	60,7	60,4	62,3	63,8	64,2
в том числе:								
в городах и поселках городского типа	73,5	75,0	74,0	74,4	73,3	75,4	77,7	78,6
в сельской местности	27,4	30,8	31,6	30,5	31,5	33,5	33,3	33,2

<sup>1)</sup> В число дошкольных учреждений не включены общеобразовательные учреждения, имеющие группы дошкольного образования.



**7.2. РАСПРЕДЕЛЕНИЕ ДОШКОЛЬНЫХ ОБРАЗОВАТЕЛЬНЫХ УЧРЕЖДЕНИЙ ПО НАЗНАЧЕНИЮ  
(на конец года)**

	2005	2007	2008	2009	2010	2011	2012	2013
<b>Число учреждений, единиц</b>								
Число постоянных дошкольных учреждений, всего единиц <sup>1)</sup>	<b>407</b>	<b>387</b>	<b>387</b>	<b>385</b>	<b>391</b>	<b>393</b>	<b>394</b>	<b>390</b>
в том числе:								
дошкольные образовательные учреждения	407	373	375	372	378	383	388	384
образовательные учреждения для детей дошкольного и младшего школьного возраста	-	14	12	13	13	10	6	6
Дошкольные образовательные учреждения по видам:								
детские сады	298	265	261	250	246	249	258	254
детские сады для детей раннего возраста	-	-	-	3	2	1	4	1
детские сады общеразвивающего вида с приоритетным осуществлением одного или нескольких направлений развития воспитанников	21	23	19	30	36	36	31	31
детские сады компенсирующего вида	6	5	3	7	3	4	5	5
детские сады присмотра и оздоровления	8	10	8	5	9	8	9	10
детские сады комбинированного вида	69	69	82	75	81	84	78	81
центры развития ребенка	5	1	2	2	1	1	3	2
Образовательные учреждения для детей дошкольного и младшего школьного возраста по видам:								
начальная школа – детский сад	-	13	9	11	11	6	4	5
начальная школа – детский сад компенсирующего вида	-	-	2	1	1	3	1	-
прогимназия	-	1	1	1	1	1	1	1

<sup>1)</sup> В число дошкольных учреждений не включены общеобразовательные учреждения, имеющие группы дошкольного образования.



Продолжение табл. 7.2.

	2005	2007	2008	2009	2010	2011	2012	2013
<b>Детские сады компенсирующего вида и учреждения с группами компенсирующего назначения</b>	65	75	98	97	80	86	88	91
из них:								
для детей с нарушением слуха	2	2	1	1	2	2	3	2
для детей с нарушением речи (при сохранном слухе)	48	52	70	68	67	66	68	72
для детей с нарушением зрения	5	5	5	5	5	5	5	5
для детей с нарушением интеллекта (умственно-отсталых)	4	3	2	4	2	3	3	3
для детей с нарушением опорно-двигательного аппарата	1	1	1	1	1	1	1	1
для детей с задержкой психического развития	-	-	-	-	3	8	7	7
санаторного типа для детей с туберкулезной интоксикацией	3	5	12	10	-	-	-	-
других профилей	2	7	7	8	-	1	1	1

**Численность детей, человек**

<b>Всего детей</b>	<b>39568</b>	<b>42120</b>	<b>43466</b>	<b>44559</b>	<b>45943</b>	<b>48314</b>	<b>50462</b>	<b>52137</b>
в том числе:								
дошкольные образовательные учреждения	38050	38403	39697	40947	41980	44168	46137	46997
образовательные учреждения для детей дошкольного и младшего школьного возраста	-	1004	1089	598	842	828	703	840
группы дошкольного образования, организованные в общеобразовательных учреждениях	1518	2713	2680	3014	3121	3318	3622	4300
Дошкольные образовательные учреждения по видам:								
детские сады	20945	20081	21035	19355	18006	19594	21373	21325



Окончание табл. 7.2.

	2005	2007	2008	2009	2010	2011	2012	2013
детские сады общеразвивающего вида с приоритетным осуществлением одного или нескольких направлений развития воспитанников	3877	4229	3108	5828	7176	6856	6609	6526
детские сады компенсирующего вида	362	...	...	471	178	292	548	653
детские сады присмотра и оздоровления	641	947	570	498	802	663	807	1086
детские сады комбинированного вида	11532	12605	14029	13791	15445	16409	15648	16622
<b>Детские сады компенсирующего вида и учреждения с группами компенсирующего назначения</b>	<b>2193</b>	<b>2169</b>	<b>2714</b>	<b>2595</b>	<b>2118</b>	<b>2266</b>	<b>2398</b>	<b>2498</b>
из них:								
для детей с нарушением речи (при сохранном слухе)	1402	1422	1739	1546	1577	1531	1605	1720
для детей с нарушением зрения	186	225	241	235	214	231	226	268
для детей с нарушением интеллекта (умственно-отсталых)	135	121	...	120	...	40	59	55
для детей с задержкой психического развития	-	-	-	-	56	195	194	188



**ОБЩЕЕ ОБРАЗОВАНИЕ**

**7.3. ЧИСЛО ГОСУДАРСТВЕННЫХ ОБЩЕОБРАЗОВАТЕЛЬНЫХ УЧРЕЖДЕНИЙ**  
(на начало учебного года, единиц)

	2005 2006	2006 2007	2007 2008	2008 2009	2009 2010	2010 2011	2011 2012	2012 2013	2013 2014
<b>Число общеобразовательных учреждений</b>	<b>819</b>	<b>813</b>	<b>807</b>	<b>792</b>	<b>766</b>	<b>721</b>	<b>663</b>	<b>616</b>	<b>555</b>
из их общего числа:									
дневные общеобразовательные учреждения	808	802	796	779	753	709	651	604	545
в том числе:									
начальные	96	96	91	79	66	57	43	34	22
основные	214	210	208	210	208	192	169	139	112
средние (полные)	474	472	473	467	458	438	417	410	399
учреждения для детей с ограниченными возможностями здоровья	23	23	23	22	20	21	21	20	12
учебно-вспомогательные учреждения для детей с девиантным поведением	1	1	1	1	1	1	1	1	-
кроме того:									
число филиалов	-	-	-	-	5	5	40	54	83
вечерние (сменные) общеобразовательные учреждения	11	11	11	13	12	12	12	12	10



**7.4. СМЕННОСТЬ ЗАНЯТИЙ В ДНЕВНЫХ ГОСУДАРСТВЕННЫХ  
ОБЩЕОБРАЗОВАТЕЛЬНЫХ УЧРЕЖДЕНИЯХ<sup>1)</sup>**  
(на начало учебного года)

	<u>2005</u> 2006	<u>2006</u> 2007	<u>2007</u> 2008	<u>2008</u> 2009	<u>2009</u> 2010	<u>2010</u> 2011	<u>2011</u> 2012	<u>2012</u> 2013	<u>2013</u> 2014
Число учреждений, ведущих занятия:									
в одну смену, единиц	635	644	633	654	635	585	538	493	455
в процентах от общего числа школ	81,0	82,8	82,0	84,0	86,7	85,2	85,5	84,6	85,4
в две и три смены, единиц	149	134	139	125	97	102	91	90	78
в процентах от общего числа школ	19,0	17,2	18,0	16,0	13,3	14,8	14,5	15,4	14,6
Число филиалов, ведущих занятия:									
в одну смену, единиц	-	-	-	-	5	5	38	53	81
в процентах от общего числа школ	-	-	-	-	100,0	100,0	95,0	98,1	97,6
в две и три смены, единиц	-	-	-	-	-	-	2	1	2
в процентах от общего числа школ	-	-	-	-	-	-	5,0	1,9	2,4
Численность обучающихся, занимающихся:									
в первой смене, тысяч человек	116,8	111,6	105,2	102,6	101,0	99,4	98,7	97,6	97,5
в процентах от общей численности обучающихся	84,5	85,9	85,9	87,8	89,2	89,7	89,0	88,3	88,2
во второй и третьей сменах, тысяч человек	20,3	18,3	17,2	14,2	12,2	11,4	12,1	12,9	13,0
в процентах от общей численности обучающихся	15,5	14,1	14,1	12,2	10,8	10,3	11,0	11,7	11,8

<sup>1)</sup> Без специальных (коррекционных) образовательных учреждений и классов для обучающихся и воспитанников с ограниченными возможностями здоровья, специальных учебно-воспитательных учреждений для детей и подростков с девиантным поведением.



**7.5. ЧИСЛЕННОСТЬ УЧИТЕЛЕЙ И ОБУЧАЮЩИХСЯ  
В ГОСУДАРСТВЕННЫХ ОБЩЕОБРАЗОВАТЕЛЬНЫХ УЧРЕЖДЕНИЯХ**  
(на начало учебного года; тысяч человек)

	2005 2006	2006 2007	2007 2008	2008 2009	2009 2010	2010 2011	2011 2012	2012 2013	2013 2014
Численность учителей	13,9	13,5	13,0	12,6	12,3	11,5	11,1	11,0	10,7
Численность обучающихся	145,8	135,8	127,6	121,7	117,9	115,3	115,0	114,2	113,8
в том числе:									
в городах и поселках городского типа	103,2	95,9	90,6	87,4	85,6	84,6	85,6	86,1	86,5
в сельской местности	42,6	39,9	37,0	34,3	32,3	30,7	29,4	28,1	27,3
Из общей численности обучающихся:									
в дневных общеобразовательных учреждениях	144,0	134,1	125,8	119,4	115,8	113,2	113,1	112,6	112,6
в том числе:									
в 1 - 4 классах	45,7	42,6	41,4	41,1	42,0	43,3	44,9	45,9	46,7
в 5 – 9 классах	71,0	66,9	62,5	59,1	57,5	54,6	51,8	51,2	51,6
в 10 - 11 классах	23,9	21,5	19,1	16,6	14,0	13,2	14,3	13,5	12,4
в учреждениях и классах для детей с ограниченными возможностями здоровья	3,4	3,1	2,7	2,5	2,2	2,1	2,0	2,0	1,9
в учебно – вспомогательных учреждениях для детей с девиантным поведением, человек	56	62	54	46	36	30	27	25	-
в вечерних (сменных) общеобразовательных учреждениях, включая обучающихся заочно	1,8	1,7	1,9	2,2	2,1	2,1	1,9	1,6	1,2



**7.6. ЧИСЛЕННОСТЬ И СОСТАВ РАБОТНИКОВ ДНЕВНЫХ ГОСУДАРСТВЕННЫХ И МУНИЦИПАЛЬНЫХ  
ОБЩЕОБРАЗОВАТЕЛЬНЫХ УЧРЕЖДЕНИЙ**  
(на начало учебного года, человек)

	2009 2010	2010 2011	2011 2012	2012 2013	2013 2014
<b>Численность работников, всего</b>	<b>24727</b>	<b>23405</b>	<b>20004</b>	<b>19931</b>	<b>19122</b>
из них:					
руководящие работники	1879	1843	1812	1802	1694
педагогические работники	14174	13369	12867	12793	12332
из них:					
учителя	12217	11516	11121	11012	10707
учителя 1-4 и подготовительных классов	2802	2718	2724	2716	2713
педагогический персонал, работающий в специальных (коррекционных) классах для детей с ограниченными возможностями здоровья	779	526	513	518	478
учебно-вспомогательный персонал	757	752	735	813	787
обслуживающий персонал	7917	7441	4590	4523	4309
Из общей численности учителей имеют образование:					
высшее профессиональное	10127	9679	9357	9322	9129
в процентах от общей численности	82,9	84,0	84,1	84,7	85,3
из них педагогическое	9799	9350	8991	9037	8797
в процентах от общей численности	80,2	81,2	80,8	82,1	82,2
среднее профессиональное	2014	1773	1702	1597	1486
в процентах от общей численности	16,5	15,4	15,3	14,5	13,9
из них педагогическое	1758	1593	1552	1441	1373
в процентах от общей численности	14,4	13,8	14	13,1	12,8
среднее (полное) общее	51	44	45	53	43
в процентах от общей численности	0,4	0,4	0,4	0,5	0,4





**7.7. УЧРЕЖДЕНИЯ ПРОДЛЕННОГО ДНЯ**  
(на начало учебного года)

	<u>2005</u> 2006	<u>2006</u> 2007	<u>2007</u> 2008	<u>2008</u> 2009	<u>2009</u> 2010	<u>2010</u> 2011	<u>2011</u> 2012	<u>2012</u> 2013	<u>2013</u> 2014
<b>Число учреждений с продленным днем и с группами продленного дня, единиц</b>	<b>342</b>	<b>327</b>	<b>317</b>	<b>314</b>	<b>280</b>	<b>296</b>	<b>268</b>	<b>254</b>	<b>253</b>
в том числе:									
в городах и поселках городского типа	167	161	163	166	160	160	149	145	145
в сельской местности	175	166	154	148	120	136	119	109	108
<b>Численность обучающихся в группах продленного дня, человек</b>	<b>15437</b>	<b>18299</b>	<b>17277</b>	<b>16651</b>	<b>14597</b>	<b>13970</b>	<b>11033</b>	<b>11652</b>	<b>11588</b>
в том числе:									
в городах и поселках городского типа	10539	13461	12747	12342	10949	10240	8014	8613	8449
в сельской местности	4898	4838	4530	4309	3648	3730	3019	3039	3139
<b>Удельный вес обучающихся в группах продленного дня в общей численности обучающихся 1-9 классов, процентов</b>	<b>13,6</b>	<b>17,0</b>	<b>16,8</b>	<b>16,8</b>	<b>14,7</b>	<b>14,4</b>	<b>11,5</b>	<b>12,0</b>	<b>11,9</b>
в том числе:									
в городах и поселках городского типа	13,4	18,1	17,9	17,8	15,5	14,7	11,4	12,0	11,5
в сельской местности	13,8	14,5	14,5	14,5	12,8	13,8	11,8	12,3	13,1



**7.8. ВЫПУСК УЧАЩИХСЯ ОБЩЕОБРАЗОВАТЕЛЬНЫМИ УЧРЕЖДЕНИЯМИ**  
(тысяч человек)

	2005	2006	2007	2008	2009	2010	2011	2012	2013
<b>Окончили основные общеобразовательные учреждения, всего</b>	<b>18,6</b>	<b>16,7</b>	<b>15,2</b>	<b>13,7</b>	<b>11,6</b>	<b>12,6</b>	<b>12,7</b>	<b>11,1</b>	<b>10,5</b>
в том числе:									
дневные	18,4	16,4	14,9	13,4	11,4	12,4	12,5	10,9	10,4
из них:									
в сельской местности	5,6	5,2	4,4	4,0	3,6	3,8	3,7	3,1	3,0
<b>Окончили средние (полные), всего</b>	<b>13,3</b>	<b>12,5</b>	<b>11,5</b>	<b>10,2</b>	<b>10,1</b>	<b>7,7</b>	<b>6,5</b>	<b>7,0</b>	<b>7,3</b>
в том числе:									
дневные	13,0	12,0	11,0	9,8	8,5	7,4	6,1	6,7	7,1
из них:									
в сельской местности	3,5	3,2	2,9	2,8	2,1	1,8	1,5	1,6	1,6



**НАЧАЛЬНОЕ ПРОФЕССИОНАЛЬНОЕ ОБРАЗОВАНИЕ**

**7.9. УЧРЕЖДЕНИЯ НАЧАЛЬНОГО ПРОФЕССИОНАЛЬНОГО ОБРАЗОВАНИЯ  
(по данным Рособразования)**

	2005	2007	2008	2009	2010	2011	2012	2013
Число учреждений (на конец года), единиц	40	39	38	38	33	31	17	2
Численность учащихся в них, человек	16588	14613	13291	12154	10993	9706	8419	6977
Принято учащихся, человек	7059	6058	6145	5678	4900	4489	4122	3135
Подготовлено (выпущено) квалифицированных рабочих:								
всего, человек	6606	6210	6355	5640	5111	5113	4475	4043
на 10000 человек занятого населения	109	102	104	97	89	91	80	74

**СРЕДНЕЕ ПРОФЕССИОНАЛЬНОЕ ОБРАЗОВАНИЕ**

**7.10. ГОСУДАРСТВЕННЫЕ СРЕДНИЕ СПЕЦИАЛЬНЫЕ УЧЕБНЫЕ ЗАВЕДЕНИЯ  
(на начало учебного года)**

	2005 2006	2007 2008	2008 2009	2009 2010	2010 2011	2011 2012	2012 2013	2013 2014
Число средних профессиональных учебных учреждений, единиц	29	28	26	25	23	22	27	30
в них обучающихся, человек	23561	21754	20743	19517	18872	17724	17265	16396
в том числе обучаются на отделениях:								
дневных	18943	17816	16814	15843	15202	14373	14172	13586
вечерних	546	449	420	396	336	384	365	565
заочных	4005	3443	3451	3237	3312	2967	2728	2245
экстернат	67	46	58	41	22	-	-	-
На 10 000 человек населения приходится обучающихся средних профессиональных учебных учреждений	177	167	160	152	148	140	138	132



**7.11. ЧИСЛЕННОСТЬ ПРЕПОДАВАТЕЛЕЙ  
ГОСУДАРСТВЕННЫХ СРЕДНИХ СПЕЦИАЛЬНЫХ УЧЕБНЫХ ЗАВЕДЕНИЙ  
(на начало учебного года, человек)**

	<u>2005</u> 2006	<u>2007</u> 2008	<u>2008</u> 2009	<u>2009</u> 2010	<u>2010</u> 2011	<u>2011</u> 2012	<u>2012</u> 2013	<u>2013</u> 2014
Численность преподавателей (штатный персонал)- всего	1543	1456	1467	1393	1213	1107	1270	1266
в том числе с высшим образованием	1503	1389	1329	1324	1178	1085	1239	1225

**7.12. ПРИЕМ В ГОСУДАРСТВЕННЫЕ СРЕДНИЕ СПЕЦИАЛЬНЫЕ УЧЕБНЫЕ ЗАВЕДЕНИЯ  
(человек)**

	<u>2005</u> 2006	<u>2007</u> 2008	<u>2008</u> 2009	<u>2009</u> 2010	<u>2010</u> 2011	<u>2011</u> 2012	<u>2012</u> 2013	<u>2013</u> 2014
Принято обучающихся в средние профессиональные учебные заведения	7894	6712	6226	5857	5627	5068	5082	5112
в том числе на отделения:								
дневные	6564	5428	4989	4757	4557	4136	4210	4121
вечерние	160	139	102	100	110	174	128	294
заочные	1141	1126	1116	988	960	758	744	697
экстернат	29	19	19	12	-	-	-	-



**7.13. ВЫПУСК СПЕЦИАЛИСТОВ ГОСУДАРСТВЕННЫМИ СРЕДНИМИ  
СПЕЦИАЛЬНЫМИ УЧЕБНЫМИ ЗАВЕДЕНИЯМИ  
(человек)**

	2005	2007	2008	2009	2010	2011	2012	2013
Выпущено средними профессиональными учебными заведениями, человек	6987	6475	5928	5563	5167	4858	4222	4161
в том числе обучающихся на отделениях:								
дневных	5315	5242	4918	4435	4100	3787	3350	3348
вечерних	227	134	74	125	147	87	62	-
заочных	1374	1073	902	964	888	960	810	813
экстернат	71	26	34	39	32	24	-	-
На 10 000 человек населения выпущено специалистов средними профессиональными учебными заведениями, человек	52	49	45	43	40	38	34	33

**ВЫСШЕЕ ПРОФЕССИОНАЛЬНОЕ ОБРАЗОВАНИЕ**

**7.14. ГОСУДАРСТВЕННЫЕ ВЫСШИЕ УЧЕБНЫЕ ЗАВЕДЕНИЯ  
(на начало учебного года)**

	2004 2005	2006 2007	2007 2008	2008 2009	2009 2010	2010 2011	2011 2012	2012 2013	2013 2014
Число учреждений высшего профессионального образования	4	4	4	4	4	4	4	4	4
Число филиалов	11	11	11	11	13	13	12	12	10
Численность студентов	41541	44212	44943	47021	49281	46562	42382	39516	35151
в том числе обучаются на отделениях:									
дневных	22158	22648	22120	21113	20535	19057	17111	16209	15204
вечерних	440	310	217	161	297	243	244	265	113
заочных	18893	21179	22561	25718	28449	27262	25027	23042	19834
экстернат	50	75	45	29	-	-	-	-	-
На 10 000 человек населения приходится студентов высших учебных учреждений	309	337	345	363	383	365	335	315	283



**7.15. ЧИСЛЕННОСТЬ ПРОФЕССОРСКО - ПРЕПОДАВАТЕЛЬСКОГО ПЕРСОНАЛА  
ГОСУДАРСТВЕННЫХ ВЫСШИХ УЧЕБНЫХ ЗАВЕДЕНИЙ  
(на начало учебного года, человек)**

	<u>2005</u> 2006	<u>2007</u> 2008	<u>2008</u> 2009	<u>2009</u> 2010	<u>2010</u> 2011	<u>2011</u> 2012	<u>2012</u> 2013	<u>2013</u> 2014
Численность профессорско-преподавательского персонала (штатный персонал) - всего	1987	2118	2091	2044	1983	1802	1754	1502
в том числе имели ученую степень:								
доктора наук	192	196	202	192	158	166	158	149
кандидата наук	1017	1115	1131	1169	1133	1082	1057	950
ученое звание:								
профессора	177	169	171	154	125	120	118	101
доцента	701	759	788	796	853	726	726	651

**7.16. ПРИЕМ В ГОСУДАРСТВЕННЫЕ ВЫСШИЕ УЧЕБНЫЕ ЗАВЕДЕНИЯ  
(человек)**

	<u>2005</u> 2006	<u>2007</u> 2008	<u>2008</u> 2009	<u>2009</u> 2010	<u>2010</u> 2011	<u>2011</u> 2012	<u>2012</u> 2013	<u>2013</u> 2014
Принято студентов в высшие учебные заведения	9807	10751	11757	10429	9263	7579	7636	7365
в том числе на отделения:								
дневные	5132	4625	4325	4394	3936	3474	3508	3483
вечерние	48	-	-	-	41	82	78	-
заочные	4611	6126	7432	6035	5286	4023	4050	3822
экстернат	16	-	-	-	-	-	-	-



**7.17. ВЫПУСК СПЕЦИАЛИСТОВ ГОСУДАРСТВЕННЫМИ ВЫСШИМИ УЧЕБНЫМИ ЗАВЕДЕНИЯМИ  
ПО ВИДАМ ОБУЧЕНИЯ  
(человек)**

	2005	2007	2008	2009	2010	2011	2012	2013
Выпущено высшими учебными заведениями, человек	6948	8338	8353	8649	9239	8648	8637	8871
в том числе на отделениях:								
дневных	3749	4350	4454	4541	4455	3838	3658	3504
вечерних	70	62	47	50	70	68	30	49
заочных	3113	3914	3838	4035	4714	4742	4949	5318
экстернат	16	12	14	23	-	-	-	-
На 10 000 человек населения выпущено специалистов высшими учебными учреждениями, человек	52	64	64	67	72	68	69	71



## МЕТОДОЛОГИЧЕСКИЕ ПОЯСНЕНИЯ

**Табл. 7.1, 7.2. Дошкольные образовательные учреждения** - тип образовательных учреждений, реализующих образовательные программы дошкольного образования различной направленности, обеспечивающие воспитание, обучение, уход и оздоровление детей в возрасте от 2 месяцев до 7 лет.

**Гимназии и лицеи** включены в число средних (полных) общеобразовательных учреждений.

**Табл. 7.4.** Данные о сменности занятий приведены без учреждений для детей с ограниченными возможностями здоровья, учебно – вспомогательных учреждений для детей с девиантным поведением.

**Табл. 7.5.** Приводятся данные о распределении учащихся государственных и муниципальных дневных общеобразовательных учреждений по группам классов без специальных (коррекционных) образовательных учреждений и классов для детей с отклонениями в развитии.

**Табл. 7.6.** Данные о численности учителей дневных общеобразовательных учреждений по уровню образования и специальностям приведены по учреждениям Минобрнауки России, которые составляют 99% от общего числа общеобразовательных учреждений страны.

В соответствии с Законом Российской Федерации от 29.12.2012 г. № 273-ФЗ "Об образовании в Российской Федерации" установлены образовательные цензы общего образования: основное общее образование (лица, получившие документ об окончании 9-го класса общеобразовательной организации), среднее общее образование (лица, получившие документ об окончании 11 (12)-го класса).

Общеобразовательные организации включают: образовательные организации для детей дошкольного и младшего школьного возраста; общеобразовательные организации и школы-интернаты (начальные, основные, средние, с углубленным изучением отдельных предметов,

гимназии, лицеи); кадетские образовательные организации; общеобразовательные школы-интернаты с первоначальной летной подготовкой; специальные (коррекционные) образовательные организации для обучающихся, воспитанников с ограниченными возможностями здоровья; специальные учебно-воспитательные организации для детей и подростков с девиантным поведением; образовательные организации для детей-сирот и детей, оставшихся без попечения родителей; оздоровительные образовательные организации санаторного типа для детей, нуждающихся в длительном лечении; образовательные организации для детей, нуждающихся в психолого-педагогической и медико-социальной помощи, вечерние (сменные) общеобразовательные организации.

Среднее профессиональное образование по программам подготовки квалифицированных рабочих, служащих может быть получено в профессиональных образовательных организациях и образовательных организациях высшего образования, осуществляющих образовательную деятельность по образовательным программам подготовки квалифицированных рабочих, служащих; среднее профессиональное образование по программам подготовки специалистов среднего звена - в профессиональных образовательных организациях и образовательных организациях высшего образования, осуществляющих образовательную деятельность по образовательным программам подготовки специалистов среднего звена; высшее образование - в образовательных организациях высшего образования.

В **общую численность студентов** средних специальных и высших учебных заведений не включены иностранные граждане, обучающиеся в Российской Федерации (за исключением граждан стран СНГ и Балтии, принятых на условиях общего приема).





# ЗДРАВООХРАНЕНИЕ

❖ *Лечебно-  
профилактическая  
помощь населению*

❖ *Заболеваемость  
населения*

8

**Лечебно-профилактическая помощь населению**

8.1. Основные показатели развития здравоохранения.....	171
--	-----

**Заболеваемость**

8.2. Заболеваемость населения по основным классам болезней.....	172
8.3. Заболеваемость населения ВИЧ-инфекцией .....	173
8.4. Заболеваемость населения активным туберкулезом .....	173
8.5. Заболеваемость населения злокачественными новообразованиями .....	174
8.6. Заболеваемость населения психическими расстройствами и расстройствами поведения, связанными с употреблением психоактивных веществ.....	174
8.7. Контингенты больных психическими расстройствами и расстройствами поведения, связанными с употреблением психоактивных веществ .....	175
Методологические пояснения.....	176



В разделе приведены данные о сети и деятельности медицинских организаций здравоохранения, медицинских кадрах. Содержатся статистические материалы, характеризующие показатели общей заболеваемости населения и по отдельным болезням (по данным областных организаций Минздравсоцразвития России).

Более подробная статистическая информация о состоянии здравоохранения представлена в сборнике Брянскстата «Здравоохранение в Брянской области».

**ЛЕЧЕБНО - ПРОФИЛАКТИЧЕСКАЯ ПОМОЩЬ НАСЕЛЕНИЮ**

**8.1. ОСНОВНЫЕ ПОКАЗАТЕЛИ РАЗВИТИЯ ЗДРАВООХРАНЕНИЯ**

*(на конец года)*

	2005	2007	2008	2009	2010	2011	2012	2013
Численность врачей всех специальностей - всего на 10 000 человек населения	4838	4790	4700	4748	4620	4570	4600	4561
	36,4	36,8	36,3	36,9	36,2	36,1	36,7	36,7
Численность среднего медицинского персонала - всего на 10 000 человек населения	15092	15124	14857	14661	14515	14224	14187	14072
	113,7	116,0	114,8	114,0	113,8	112,5	113,2	113,2
Число больничных организаций	99	66	65	62	63	63	61	60
Число больничных коек - всего на 10 000 человек населения	16910	16354	13437	12361	11753	11552	11760	11140
	127,4	125,5	103,8	96,1	92,2	91,4	93,8	89,7
Число амбулаторно-поликлинических организаций	166	95	86	86	89	98	96	96
Мощность амбулаторно - поликлинических организаций, посещений в смену - всего на 10 000 человек населения	29800	30501	30811	30795	31003	31745	32996	35310
	225	234	238	239	243	251	263	284
Число фельдшерско - акушерских и других пунктов	647	625	624	617	608	565	565	562
Число женских консультаций, детских поликлиник и амбулаторий (самостоятельных и входящих в состав других организаций)	139	92	90	88	89	95	118	127
в том числе:								
женских консультаций	77	53	52	50	52	55	60	69
детских поликлиник и амбулаторий	62	39	38	38	37	40	58	58
Число коек (врачебных и акушерских) для беременных и рожениц	901	877	814	801	758	742	762	754



ЗАБОЛЕВАЕМОСТЬ

8.2. ЗАБОЛЕВАЕМОСТЬ НАСЕЛЕНИЯ ПО ОСНОВНЫМ КЛАССАМ БОЛЕЗНЕЙ  
(система Минздравсоцразвития)

	2005	2007	2008	2009	2010	2011	2012	2013
Число заболеваний с впервые установленным диагнозом:								
Всего, тысяч	1010,5	1047,7	1066,2	1074,1	1050,6	1086,9	1067,4	1074,7
На 1000 человек населения	756,4	800,9	820,9	832,4	820,2	855,9	847,8	861,1
в том числе:								
Инфекционные и паразитарные	33,3	32,3	30,1	25,4	27,8	27,7	28,3	34,4
Новообразования	10,5	13,3	13,3	13,4	13,0	13,2	11,2	12,1
Болезни эндокринной системы, расстройства питания, нарушения обмена веществ и иммунитета	16,3	18,1	17,3	16,3	15,2	13,7	15,6	16,7
Болезни крови и кроветворных органов	2,9	3,6	3,5	3,3	3,0	2,7	2,7	2,7
Болезни нервной системы и органов чувств	79,9	92,1	95,7	96,2	89,9	89,5	93,6	92,4
Болезни системы кровообращения	25,0	36,2	35,4	32,6	33,5	33,9	31,8	34,4
Болезни органов дыхания	297,1	289,8	311,3	330,7	313,6	330,9	319,1	327,5
Болезни органов пищеварения	37,5	49,6	47,4	52,3	54,7	64,9	64,7	68,3
Болезни мочеполовой системы	36,7	42,5	46,1	49,0	48,6	48,5	46,6	45,7
Болезни кожи и подкожной клетчатки	60,0	62,3	60,2	54,0	59,5	58,8	54,6	54,1
Болезни костно-мышечной системы и соединительной ткани	40,8	43,4	40,7	38,8	36,5	36,8	35,9	30,7
Врожденные аномалии (пороки развития)	1,0	1,2	1,0	1,1	1,3	1,5	1,6	1,6
Травмы и отравления	82,4	83,9	85,3	85,0	91,7	100,9	110,8	108,9



**8.3. ЗАБОЛЕВАЕМОСТЬ НАСЕЛЕНИЯ ВИЧ - ИНФЕКЦИЕЙ**

	2005	2008	2009	2010	2011	2012	2013
Всего состояло под наблюдением пациентов с данным заболеванием:							
всего, человек	789	997	1099	1202	1314	1431	1533
на 100 000 населения	59,4	76,8	85,2	93,8	103,5	113,7	122,8
Взято под наблюдение пациентов с диагнозом, установленным впервые в жизни:							
всего, человек	123	151	138	158	175	195	207
на 100 000 населения	9,2	11,6	10,7	12,3	13,8	15,5	16,6

**8.4. ЗАБОЛЕВАЕМОСТЬ НАСЕЛЕНИЯ АКТИВНЫМ ТУБЕРКУЛЕЗОМ**

	2005	2007	2008	2009	2010	2011	2012	2013
Выявлено пациентов с впервые установленным диагнозом активного туберкулеза:								
всего, человек	1194	1259	1287	1277	1138	1007	931	866
на 100 000 населения	89,4	96,3	99,1	99,0	88,8	79,3	73,9	69,4
в том числе органов дыхания:								
всего, человек	1116	1204	1235	1227	1087	963	882	833
на 100 000 населения	83,5	92,0	95,1	95,1	84,9	75,8	70,1	66,7
Состоит на учете пациентов активным туберкулезом (на конец года):								
всего, человек	3104	3284	3217	2327	1920	1697	1555	1586
на 100 000 населения	233,8	252,0	248,6	180,9	150,5	134,2	124,0	127,6
в том числе пациентов активным туберкулезом органов дыхания:								
всего, человек	2897	3106	3080	2153	1752	1544	1437	1454
на 100 000 населения	218,2	238,3	238,0	167,3	137,4	122,1	114,6	117,0



**8.5. ЗАБОЛЕВАЕМОСТЬ НАСЕЛЕНИЯ ЗЛОКАЧЕСТВЕННЫМИ НОВООБРАЗОВАНИЯМИ**

	2005	2007	2008	2009	2010	2011	2012	2013
Выявлено пациентов с диагнозом, установленным впервые в жизни:								
всего, человек	5069	5101	5126	5319	5225	5201	5317	5748
на 100 000 населения	379,4	390,0	394,7	412,2	407,9	409,6	422,3	460,5
Численность пациентов, состоящих на учете в лечебно-профилактических организациях (на конец года):								
всего, человек	26433	26841	26806	27731	28418	29536	30856	32402
на 100 000 населения	1991,0	2059,4	2071,2	2155,5	2228,2	2335,9	2461,3	2607,6

**8.6. ЗАБОЛЕВАЕМОСТЬ НАСЕЛЕНИЯ ПСИХИЧЕСКИМИ РАССТРОЙСТВАМИ И РАССТРОЙСТВАМИ ПОВЕДЕНИЯ, СВЯЗАННЫМИ С УПОТРЕБЛЕНИЕМ ПСИХОАКТИВНЫХ ВЕЩЕСТВ**

	2005	2007	2008	2009	2010	2011	2012	2013
Взято под наблюдение пациентов с диагнозом, установленным впервые в жизни:								
Алкоголизм и алкогольные психозы								
всего, человек	3265	3178	2944	2335	2333	1699	1700	1632
на 100 000 населения	244,4	243,0	226,7	181,0	182,1	133,8	135,0	130,8
Наркомания								
всего, человек	191	192	188	199	237	259	195	160
на 100 000 населения	14,3	14,7	14,5	15,4	18,5	20,4	15,5	12,8
Токсикомания								
всего, человек	13	9	8	9	3	9	1	1
на 100 000 населения	1,0	0,7	0,6	0,7	0,2	0,7	0,1	0,1



**8.7. КОНТИНГЕНТЫ ПАЦИЕНТОВ ПСИХИЧЕСКИМИ РАССТРОЙСТВАМИ И РАССТРОЙСТВАМИ  
ПОВЕДЕНИЯ, СВЯЗАННЫМИ С УПОТРЕБЛЕНИЕМ ПСИХОАКТИВНЫХ ВЕЩЕСТВ  
(на конец года)**

	2005	2007	2008	2009	2010	2011	2012	2013
Численность пациентов, состоящих на учете в лечебно-профилактических организациях:								
Алкоголизм и алкогольные психозы								
всего, человек	31897	29825	29335	29244	29291	28935	28499	28032
на 100 000 населения	2402,5	2288,3	2266,6	2273,1	2296,7	2288,4	2273,3	2255,9
Наркомания								
всего, человек	865	991	1089	1314	1547	1771	1950	2126
на 100 000 населения	65,2	76,0	84,1	102,1	121,3	140,1	155,5	171,1
Токсикомания								
всего, человек	49	47	51	56	55	55	55	48
на 100 000 населения	3,7	3,6	3,9	4,4	4,3	4,3	4,4	3,9



## МЕТОДОЛОГИЧЕСКИЕ ПОЯСНЕНИЯ

**Табл. 8.1. В число амбулаторно-поликлинических организаций** включают все медицинские организации, которые ведут амбулаторный прием (поликлиники, амбулатории, диспансеры, поликлинические отделения в составе больничных организаций и др.). В амбулаторно – поликлинических организациях учитывается их **мощность (число посещений в смену)**. Этот показатель предусмотрен в проектной документации, а при его отсутствии определяется как частное от деления фактически занимаемой площади на нормативный показатель площади.

**Табл. 8.1. Больничные организации** – организации системы здравоохранения, осуществляющие медицинское обслуживание госпитализированных пациентов. В больничных организациях учету подлежат **койки**, оборудованные необходимым инвентарем, независимо от того, заняты они пациентами или нет.

**Табл. 8.1. В общую численность врачей** включаются все врачи с высшим медицинским образованием, занятые в лечебных, санитарных организациях, учреждениях социального обеспечения, научно - исследовательских институтах, учреждениях, занятых подготовкой кадров, в аппарате органов здравоохранения и др.

**Табл. 8.1. В общую численность среднего медицинского персонала** включаются все лица со средним медицинским образованием, занятые в лечебных, санитарных организациях, организациях социального обеспечения, дошкольных общеобразовательных организациях, школах, домах ребенка и др.

**Контингент пациентов** включает совокупность всех лиц, страдающих данной болезнью, обратившихся в медицинскую организацию, как в текущем, так и в предыдущие годы. Показатель исчисляется как отношение численности пациентов, состоящих на учете в организациях здравоохранения на конец отчетного года, к численности населения на конец года.

**Заболеваемость населения** характеризуется числом случаев заболеваний, выявленных (или взятых под диспансерное наблюдение) в течение года при обращении в лечебно – профилактические организации или при профилактическом осмотре. Первичная заболеваемость регистрируется при установлении пациенту диагноза впервые в жизни. Общая заболеваемость населения характеризуется общим числом случаев заболеваний, зарегистрированных в течение года. При этом учитываются пациенты, которым диагноз установлен как впервые, так и при повторном (многократном) обращении по поводу данного заболевания.

**Уровень заболеваемости населения** – отношение числа пациентов с впервые в жизни установленным диагнозом к средней численности населения.





КУЛЬТУРА,  
ОТДЫХ,  
ТУРИЗМ  
И СПОРТ



9

9.1. Учреждения культуры.....	179
9.2. Наличие и эксплуатация киноустановок.....	181
9.3. Санаторно-курортные организации, организации отдыха.....	182
9.4. Численность лечившихся и отдохавших в санаторно-курортных организациях, организациях отдыха.....	183
9.5. Детские оздоровительные учреждения.....	184
9.6. Гостиницы и аналогичные средства размещения.....	184
9.7. Численность туристов, обслуженных турфирмами, по странам .....	185
9.8. Число спортивных сооружений.....	186
9.9. Численность занимающихся в физкультурно-оздоровительных клубах, секциях и группах.....	186
Методологические пояснения.....	188



Раздел содержит статистическую информацию о деятельности учреждений культуры и искусства. Представлены статистические данные о сети санаторно-курортных организаций и учреждений отдыха, туризма, спорта.

**КУЛЬТУРА**

**9.1. УЧРЕЖДЕНИЯ КУЛЬТУРЫ  
(на конец года)**

	2005	2008	2009	2010	2011	2012	2013
<b>Театры</b>							
Число профессиональных театров, всего	3	3	3	3	3	3	3
в том числе:							
драмы, комедии и музыкальные	1	1	1	1	1	1	1
детские и юного зрителя	2	2	2	2	2	2	2
Численность зрителей, тыс. человек	173,3	170,8	159,6	178,0	196,1	190,2	208,7
в среднем на 1000 человек населения <sup>1)</sup>	130	132	124	139	154	151	167
<b>Цирки</b>							
Число цирков	1	1	1	1	1	1	1
Количество посещений, человек	... <sup>2)</sup>	... <sup>2)</sup>	... <sup>2)</sup>	... <sup>2)</sup>	... <sup>2)</sup>	... <sup>2)</sup>	... <sup>2)</sup>
<b>Музеи</b>							
Всего музеев (включая филиалы)	21	28	30	31	31	31	32
Число посещений музеев, тыс. человек	716,8	765,5	844,1	1006,8	915,7	890,3	923,9
в среднем на 1000 человек населения <sup>1)</sup>	537	589	654	786	721	707	740
<b>Филармонии</b>							
Число филармоний, единиц	1	1	1	1	1	1	1
Число зрителей, тыс. человек	... <sup>2)</sup>	... <sup>2)</sup>	... <sup>2)</sup>	... <sup>2)</sup>	... <sup>2)</sup>	... <sup>2)</sup>	... <sup>2)</sup>
в среднем на 1000 человек населения <sup>1)</sup>	158	140	179	202	205	157	57
Число проведённых концертов, единиц <sup>2)</sup>	...	...	...	...	...	...	...

<sup>1)</sup> За 2006 - 2010 гг. показатели рассчитаны с использованием численности населения, пересчитанной с учетом итогов Всероссийской переписи населения 2010 года.

<sup>2)</sup> Данные не публикуются в целях обеспечения конфиденциальности первичных статистических данных, полученных от организаций, в соответствии с Федеральным законом от 29.11.2007 г. № 282-ФЗ «Об официальном статистическом учете и системе государственной статистики в Российской Федерации» (ст.4 п.5; ст.9, п.1).



Окончание табл. 9.1.

	2005	2008	2009	2010	2011	2012	2013
<b>Учреждения культурно-досугового типа, всего</b>	775	709	697	686	662	661	655
в том числе:							
в городах и посёлках городского типа	64	60	60	59	58	59	60
в сельской местности	711	649	637	627	604	602	595
в среднем на 100000 человек населения <sup>1)</sup>	58	55	54	54	52	53	53
<b>Общедоступные библиотеки, всего</b>	756	707	693	682	663	657	631
в том числе:							
в городах и посёлках городского типа	130	117	113	110	105	103	102
в сельской местности	626	590	580	572	558	554	529
в среднем на 100000 человек населения <sup>1)</sup>	57	55	54	53	52	52	51
Библиотечный фонд, тыс. экз.	10960,8	9818,1	9652,1	9530,7	9239,9	9160,0	9071,1
в том числе:							
в городах и посёлках городского типа	6400,6	5886,2	5759,5	5694,7	5486,0	5445,2	5438,9
в сельской местности	4560,2	3931,9	3892,6	3836,0	3753,9	3714,8	3632,2
число экземпляров в среднем на 1000 человек населения, экземпляров <sup>1)</sup>	8256	7586	7502	7473	7308	7307	7300
в том числе:							
в городах и посёлках городского типа	7054	6599	6489	6459	6272	6264	6293
в сельской местности	10851	9774	9756	9743	9632	9663	9599

<sup>1)</sup> За 2006 - 2010 гг. показатели рассчитаны с использованием численности населения, пересчитанной с учетом итогов Всероссийской переписи населения 2010 года.



**9.2. НАЛИЧИЕ И ЭКСПЛУАТАЦИЯ КИНОУСТАНОВОК**

	2005	2008	2009	2010	2011	2012	2013
Число киноустановок, единиц	37	19	19	19	17	24	24
Количество кинозалов, единиц	39	21	21	19	18	25	24
Число мест в зрительных залах, единиц	10621	5778	5920	5340	5028	5231	4977
Количество киносеансов, единиц							
российских фильмов	3758	4190	4294	3394	2313	10437	7192
зарубежных фильмов	4887	6726	6726	6859	9689	29557	20730
Число посещений киносеансов, тыс. человек	237,3	247,6	271,2	261,2	235,5	693,9	702,0
Валовый сбор, тыс. рублей	10998,8	28861,9	37793,4	40456,7	40727,7	178376,8	152287,5



**9.3. САНАТОРНО - КУРОРТНЫЕ ОРГАНИЗАЦИИ, ОРГАНИЗАЦИИ ОТДЫХА**

	2005	2006	2007	2008	2009	2010	2011	2012	2013
Число санаторно-курортных организаций, организаций отдыха - всего	22	22	22	26	22	20	19	20	21
в них мест	4076	4090	3898	4733	4174	3341	3125	3239	3339
из общего числа организаций:									
санатории и пансионаты с лечением (для взрослых и детей)	12	11	11	16	10	10	10	10	12
в них мест	3030	2945	2760	3476	2584	2594	2578	2568	2713
санатории-профилактории	6	6	6	5	4	4	4	4	4
в них мест	356	326	341	292	242	242	119	242	242
базы отдыха, кемпинги и другие организации отдыха	4	4	4	4	5	4	4	4	4
в них мест	630	759	715	477	640	260	260	260	260
туристские базы	1	1	1	1	1	-	-	1	1
в них мест	60	60	82	488	483	-	-	124	124
из числа санаториев и пансионатов с лечением – детские санатории	5	5	4	7	4	4	4	4	4
в них мест	990	1040	726	1336	725	755	695	695	680



**9.4. ЧИСЛЕННОСТЬ ЛЕЧИВШИХСЯ И ОТДЫХАВШИХ  
В САНАТОРНО - КУРОРТНЫХ ОРГАНИЗАЦИЯХ, ОРГАНИЗАЦИЯХ ОТДЫХА  
(человек)**

	2005	2006	2007	2008	2009	2010	2011	2012	2013
<b>Всего</b>	<b>43799</b>	<b>35980</b>	<b>39633</b>	<b>56928</b>	<b>40304</b>	<b>37786</b>	<b>42660</b>	<b>44479</b>	<b>53982</b>
из них детей	20674	15423	18083	25062	21459	18191	19306	19484	22654
в том числе лечилось и отдыхало:									
в санаториях и пансионатах с лечением (для взрослых и детей)	33236	26459	27892	32921	32808	27807	33488	32158	49906
из них детей	18869	14360	16390	24608	18722	16940	18660	18803	21443
в санаториях- профилак- ториях	6168	4070	3567	3310	2970	3123	3074	3310	4076
на базах отдыха, в кемпингах и в других организа- циях отдыха	3842	5203	7613	19646	2154	5013	5873	8302	9319
из них детей	788	235	411	57	1354	106	94	-	1211
на туристских базах	553	248	561	1051	326	-	-	169	237
из них детей	68	60	15	263	103	-	-	-	-



**9.5. ДЕТСКИЕ ОЗДОРОВИТЕЛЬНЫЕ УЧРЕЖДЕНИЯ**

	2005	2006	2007	2008	2009	2010	2011	2012	2013
Число детских оздоровительных учреждений - всего, единиц	641	564	626	646	624	637	606	578	572
в том числе:									
загородные	24	21	18	18	13	15	16	16	14
санаторного типа	3	2	1	1	2	4	10	9	8
для школьников с дневным пребыванием	489	501	563	542	572	525	546	496	490
профильные, оборонно-спортивные, оздоровительно-спортивные и другие	73	22	11	14	-	69	-	-	-
труда и отдыха	52	18	33	71	34	19	34	54	59
Численность детей, отдохнувших в них за лето - всего, тыс. человек	59,4	51,6	53,8	50,5	48,8	57,2	56,6	56,0	54,8
в том числе в учреждениях:									
загородных	15,8	13,8	14,5	12,5	9,2	13,3	13,9	13,8	12,9
санаторного типа	1,0	0,6	0,2	0,2	0,7	2,5	7,3	7,2	6,6
для школьников с дневным пребыванием	33,2	35,0	35,4	31,5	34,3	31,3	33,3	31,7	32,3
профильных, оборонно-спортивных, оздоровительно-спортивных и других	4,2	1,0	0,5	0,7	-	3,7	-	-	-
труда и отдыха	5,2	1,3	3,2	5,6	2,8	0,7	2,1	2,8	2,9

**9.6. ГОСТИНИЦЫ И АНАЛОГИЧНЫЕ СРЕДСТВА РАЗМЕЩЕНИЯ**

	2005	2006	2007	2008	2009	2010	2011	2012	2013
Число организаций	33	35	32	35	45	51	45	45	51
Их единовременная вместимость, мест	1760	2203	1587	2195	1930	2171	1923	2213	2482





**9.7. ЧИСЛЕННОСТЬ ТУРИСТОВ, ОБСЛУЖЕННЫХ ТУРФИРМАМИ, ПО СТРАНАМ  
(человек)**

	Всего туристов					в том числе отправлено граждан России:				
	2005	2010	2011	2012	2013	2005	2010	2011	2012	2013
	<b>Всего</b>	<b>12323</b>	<b>20111</b>	<b>26697</b>	<b>26900</b>	<b>27035</b>	<b>12323</b>	<b>20111</b>	<b>26697</b>	<b>26900</b>
в том числе по странам:										
Россия	7569	9305	12061	10138	8544	7569	9305	12061	10138	8544
Страны СНГ	3555	5333	7941	9068	8410	3555	5333	7941	9068	8410
Австрия	-	9	26	53	30	-	9	26	53	30
Болгария	90	61	84	124	203	90	61	84	124	203
Германия	2	8	13	80	167	2	8	13	80	167
Испания	7	173	379	522	716	7	173	379	522	716
Италия	17	129	180	216	432	17	129	180	216	432
Норвегия	4	2	4	2	-	4	2	4	2	-
Польша	6	21	17	75	216	6	21	17	75	216
Великобритания	3	2	4	28	27	3	2	4	28	27
страны Прибалтики	-	16	50	30	33	-	16	50	30	33
Финляндия	11	45	44	34	96	11	45	44	34	96
Франция	19	97	106	147	242	19	97	106	147	242
Хорватия	3	69	54	89	60	3	69	54	89	60
Чешская Республика	63	212	150	233	431	63	212	150	233	431
Швеция	-	14	7	4	6	-	14	7	4	6
другие страны										
Европы	11	448	503	569	1012	11	448	503	569	1012
Израиль	-	77	89	73	123	-	77	89	73	123
Кипр	3	62	155	218	307	3	62	155	218	307
Китай	-	31	35	43	53	-	31	35	43	53
Объединенные Арабские Эмираты	33	169	166	265	545	33	169	166	265	545
Таиланд	15	249	355	388	472	15	249	355	388	472
Турция	481	1506	1964	2113	2359	481	1506	1964	2113	2359
Япония	-	2	-	2	66	-	2	-	2	66
другие страны Азии	2	206	94	137	98	2	206	94	137	98
Египет	338	1549	1908	1873	1820	338	1549	1908	1873	1820
Тунис	86	182	77	166	248	86	182	77	166	248
другие страны										
Африки	1	9	27	12	49	1	9	27	12	49
США, включая Гавайские острова	2	33	5	32	79	2	33	5	32	79
другие страны										
Америки	-	43	115	99	116	-	43	115	99	116
Австралия и Океания	-	8	26	2	21	-	8	26	2	21
Комплексные туры	2	41	58	65	54	2	41	58	65	54



**9.8. ЧИСЛО СПОРТИВНЫХ СООРУЖЕНИЙ, ЕДИНИЦ**

	Число сооружений			Единовременная пропускная способность, человек		
	2011	2012	2013	2011	2012	2013
<b>Всего сооружений</b>	<b>2751</b>	<b>2745</b>	<b>2716</b>	<b>93886</b>	<b>82069</b>	<b>82537</b>
в том числе:						
стадионы (с трибунами на 1500 мест и более)	22	33	31	4445	5225	2498
легкоатлетические манежи	2	2	2	95	78	78
плоскостные спортивные сооружения	1596	1570	1557	53193	48560	47844
спортивные залы	686	692	681	25264	20196	24135
плавательные бассейны	41	47	47	1108	1377	1283
лыжные базы	21	24	25	1020	1220	1025
сооружения для стрелковых видов спорта	106	106	102	834	622	820
другие сооружения	266	265	265	6062	4546	4609

**9.9. ЧИСЛЕННОСТЬ ЗАНИМАЮЩИХСЯ В ФИЗКУЛЬТУРНО - ОЗДОРОВИТЕЛЬНЫХ КЛУБАХ, СЕКЦИЯХ И ГРУППАХ (человек)**

	2005	2008	2009	2010	2011	2012	2013
<b>Численность занимающихся - всего</b>	<b>130523</b>	<b>167262</b>	<b>144419</b>	<b>171930</b>	<b>180749</b>	<b>175957</b>	<b>190370</b>
в том числе:							
в общеобразовательных учреждениях	70144	56665	62291	63516	62628	63084	58771
в образовательных учреждениях начального профессионального образования	9641	8233	9809	9388	6791	3251	1605
в общеобразовательных учреждениях среднего профессионального образования	7150	11487	11293	11658	9435	12809	13309
в общеобразовательных учреждениях высшего профессионального образования	5096	5344	9001	9453	7263	8586	14068



**КУЛЬТУРА, ОТДЫХ, ТУРИЗМ И СПОРТ**

Окончание табл. 9.9.

	2005	2008	2009	2010	2011	2012	2013
в учреждениях дополнительного образования детей (спортивные школы, ДЮКФП)	23277	23644	22959	22413	26271	23226	24892
на предприятиях, учреждениях, организациях (включая спортивные сооружения и клубы)	10905	39741	22568	24045	24950	30382	32161
физкультурно – спортивные клубы	4110	10736	3884	4505	7732	5904	3957
из них в детских, подростковых клубах	860	4630	1472	525	1802	1183	1435
в организациях, занимающихся адаптивной (для инвалидов) физической культурой и спортом <sup>1)</sup>	200	653	485	527	732	...	...
другие учреждения, предприятия, объединения, организации	-	2553	2129	7993	9706	7373	7336

<sup>1)</sup> С 2012 года численность лиц, занимающихся адаптивной физической культурой и спортом входит в строку «другие учреждения, предприятия».



МЕТОДОЛОГИЧЕСКИЕ ПОЯСНЕНИЯ

**Табл. 9.1.** В показатели по театрам не включены данные по народным любительским театрам.

К числу **учреждений культурно-досугового типа** отнесены клубы, дворцы и дома культуры, центры культуры и досуга, дома творческих работников, дома учителя, врача, агронома, ученых, туриста, молодежи, музыкальной культуры, технического творчества, и другие виды досуговых учреждений, ориентированные на культурные интересы определенных профессиональных, половых возрастных и других социально - демографических категорий населения.

К числу **общедоступных** (публичных) **библиотек** отнесены библиотеки, имеющие универсальные книжные фонды и удовлетворяющие массовые запросы населения на литературу. При организациях, учреждениях, высших и средних специальных учебных заведениях, других учреждениях

имеются также научные, учебные, технические и другие специальные библиотеки.

**Табл. 9.4. Санатории и пансионаты с лечением** – лечебно-профилактические организации, оснащенные койками и обеспечивающие больным за определенный промежуток времени реабилитационное лечение, главным образом на основе целебных свойств природных лечебных факторов. Все они специализированные и могут быть одно- или многопрофильные.

**Санатории-профилактории** - лечебно-профилактические организации, оснащенные койками, действующие при организациях, обеспечивающие лечебно-оздоровительные мероприятия работникам без отрыва от производства.

**Табл. 9.6. Гостиницы и аналогичные средства размещения** – организации, предоставляющие помещение для временного проживания (мотель, пансионат, общежитие для приезжих).



# ПРАВОНАРУШЕНИЯ

10

10.1. Число зарегистрированных преступлений .....	191
10.2. Состав лиц, совершивших преступления .....	192
10.3. Распределение выявленных в 2013 году лиц, совершивших преступления, по возрасту .....	192
Методологические пояснения .....	192



## ПРАВОНАРУШЕНИЯ

В разделе приведены данные, разрабатываемые УВД Брянской области, о состоянии преступности, в том числе по отдельным видам наиболее опасных и распространенных преступлений. Приводится информация о лицах, совершивших преступления, их характеристика по возрасту.

### ПРАВОНАРУШЕНИЯ

#### 10.1. ЧИСЛО ЗАРЕГИСТРИРОВАННЫХ ПРЕСТУПЛЕНИЙ

	2003	2004	2005	2006	2007	2008	2009	2010	2011	2012	2013
<b>Всего</b>	<b>24735</b>	<b>25094</b>	<b>31004</b>	<b>28927</b>	<b>28097</b>	<b>26611</b>	<b>25571</b>	<b>23474</b>	<b>19467</b>	<b>18733</b>	<b>19060</b>
из них:											
убийство и покушение на убийство	209	226	225	173	173	158	136	130	110	116	90
умышленное причинение тяжкого вреда здоровью	384	417	476	402	360	334	320	272	297	255	280
изнасилований с покушениями на изнасилование	49	72	58	67	61	43	39	35	24	24	59
краж	12493	13344	16401	13685	12335	10997	9502	8882	7639	7660	7707



**10.2. СОСТАВ ЛИЦ, СОВЕРШИВШИХ ПРЕСТУПЛЕНИЯ  
(человек)**

Годы	Выявлено лиц, совершивших преступления	
	всего	в том числе несовершеннолетних
1990	9821	1669
1995	21636	2146
2000	19667	1774
2002	11901	1176
2003	12311	1325
2004	11109	1370
2005	11826	1407
2006	12061	1464
2007	12155	1261
2008	12270	1224
2009	11887	877
2010	11385	801
2011	10031	657
2012	9304	501
2013	9372	529

**10.3. РАСПРЕДЕЛЕНИЕ ВЫЯВЛЕННЫХ В 2013 ГОДУ ЛИЦ,  
СОВЕРШИВШИХ ПРЕСТУПЛЕНИЯ, ПО ВОЗРАСТУ  
(человек)**

	Выявлено лиц, совершивших преступления	лет				
		14 - 15	16 - 17	18 - 24	25 - 29	30 и старше
<b>Всего:</b>	<b>9372</b>	<b>169</b>	<b>360</b>	<b>1873</b>	<b>1629</b>	<b>5341</b>

**МЕТОДОЛОГИЧЕСКИЕ ПОЯСНЕНИЯ**

**Преступность** – социально-правовое явление, включающее преступления, совершенные на конкретной территории в течение определенного периода времени, и характеризующееся количественными и качественными показателями.

**Преступление** – виновно совершенное общественно опасное деяние, запрещенное Уголовным кодексом Российской Федерации под угрозой наказания.

**Табл. 10.1. Зарегистрированное преступление** – выявленное и официально взятое на учет органами внутренних дел общественно опасное деяние, предусмотренное уголовным законодательством.

**Табл. 10.1. Кража** – тайное хищение чужого имущества.

**Табл. 10.2. Лица, совершившие преступления** – официально взятые на учет органами внутренних дел лица, на которых заведены уголовные дела.

**Табл. 10.2., 10.3. Преступность несовершеннолетних** – совокупность преступлений, совершенных подростками, которым ко времени совершения преступления исполнилось четырнадцать, но не исполнилось восемнадцати лет.





# ОТДЕЛЬНЫЕ ПОКАЗАТЕЛИ НАЦИОНАЛЬНЫХ СЧЕТОВ

- ❖ *Валовой  
региональный  
продукт*
- ❖ *Национальное  
богатство*

11

**Валовой региональный продукт**

11.1. Объем и динамика валового регионального продукта .....	195
11.2. Счет производства по видам деятельности за 2008 год .....	196
11.3. Счет производства по видам деятельности за 2009 год .....	197
11.4. Счет производства по видам деятельности за 2010 год .....	198
11.5. Счет производства по видам деятельности за 2011 год .....	199
11.6. Счет производства по видам деятельности за 2012 год .....	200
11.7. Структура выпуска по видам экономической деятельности в 2005-2012 годах.....	201
11.8. Индексы физического объема валовой добавленной стоимости видов экономической деятельности и валового регионального продукта в 2005 – 2012 годах .....	202
11.9. Дефляторы валовой добавленной стоимости видов экономической деятельности и валового регионального продукта в 2005 – 2012 годах.....	203
11.10. Валовой региональный продукт по субъектам Центрального федерального округа .....	204

**Национальное богатство**

11.11. Показатели баланса основных фондов в 2013 году .....	205
11.12. Основные фонды предприятий и организаций по формам собственности .	205
11.13. Основные фонды по видам экономической деятельности.....	206
11.14. Структура основных фондов предприятий обрабатывающих производств по видам экономической деятельности.....	207
11.15. Ввод в действие основных фондов, коэффициенты обновления, выбытия (ликвидации) и степень износа основных фондов.....	208
11.16. Степень износа основных фондов по видам экономической деятельности Методологические пояснения .....	209



ВАЛОВОЙ РЕГИОНАЛЬНЫЙ ПРОДУКТ

11.1. ОБЪЕМ И ДИНАМИКА ВАЛОВОГО РЕГИОНАЛЬНОГО ПРОДУКТА

	2005	2007	2008	2009	2010	2011	2012
<b>Валовой региональный продукт (в текущих ценах), млн. рублей</b>	<b>66692,3</b>	<b>102706,2</b>	<b>125834,4</b>	<b>126477,4</b>	<b>147024,0</b>	<b>174211,8</b>	<b>209824,2</b>
на душу населения, рублей	49923,4	78518,8	96885,4	98014,5	114777,6	137187,1	166654,0
Индекс физического объема валового регионального продукта (в постоянных ценах), в процентах к предыдущему году	105,9	111,4	106,2	91,2	104,5	108,2	108,3
Индекс – дефлятор ВРП, в процентах к предыдущему году	123,7	116,0	116,5	110,0	109,1	113,1	111,2



**ОТДЕЛЬНЫЕ ПОКАЗАТЕЛИ НАЦИОНАЛЬНЫХ СЧЕТОВ**

**11.2. СЧЕТ ПРОИЗВОДСТВА ПО ВИДАМ ДЕЯТЕЛЬНОСТИ ЗА 2008 ГОД**

Хозяйственные виды деятельности	Всего (в текущих ценах, млн. рублей)				Структура ВРП в основных ценах
	Ресурсы	Использование			
	выпуск	промежуточное потребление	добавленная стоимость	уд.вес промежуточного потребления	
<b>Раздел А</b> Сельское хозяйство, охота и лесное хозяйство	23515,7	11591,9	11923,8	49,3	9,5
<b>Раздел В</b> Рыболовство, рыбоводство	37,4	11,2	26,2	29,9	0,0
<b>Раздел С</b> Добыча полезных ископаемых	224,6	101,1	123,5	45,0	0,1
<b>Раздел D</b> Обрабатывающие производства	80565,4	53700,3	26865,1	66,7	21,4
<b>Раздел E</b> Производство и распределение электроэнергии, газа и воды	13811,3	8828,9	4982,4	63,9	4,0
<b>Раздел F</b> Строительство	13199,4	8034,7	5164,7	60,9	4,1
<b>Раздел G</b> Оптовая и розничная торговля; ремонт автотранспортных средств, мотоциклов, бытовых изделий и предметов личного пользования	34067,3	10943,4	23123,9	32,1	18,4
<b>Раздел H</b> Гостиницы и рестораны	4666,9	2609,6	2057,3	55,9	1,6
<b>Раздел I</b> Транспорт и связь	30805,5	11678,4	19127,1	37,9	15,2
<b>Раздел J</b> Финансовая деятельность	-	-	-	-	-
<b>Раздел K</b> Операции с недвижимым имуществом, аренда и предоставление услуг	13261,6	4685,3	8576,3	35,3	6,8
<b>Раздел L</b> Государственное управление и обеспечение военной безопасности; обязательное социальное обеспечение	15178,7	4312,3	10866,4	28,4	8,6
<b>Раздел M</b> Образование	7841,2	2402,3	5438,9	30,6	4,3
<b>Раздел N</b> Здравоохранение и предоставление социальных услуг	10176,2	3759,7	6416,5	36,9	5,1
<b>Раздел O</b> Предоставление прочих коммунальных, социальных и персональных услуг	2239,3	1097,0	1142,3	49,0	0,9
<b>Итого в основных ценах по видам деятельности</b>	<b>249590,5</b>	<b>123756,1</b>	<b>125834,4</b>	<b>49,6</b>	<b>100,0</b>



**ОТДЕЛЬНЫЕ ПОКАЗАТЕЛИ НАЦИОНАЛЬНЫХ СЧЕТОВ**

**11.3. СЧЕТ ПРОИЗВОДСТВА ПО ВИДАМ ДЕЯТЕЛЬНОСТИ ЗА 2009 ГОД**

Хозяйственные виды деятельности	Всего (в текущих ценах, млн. рублей)				Структура ВРП в основных ценах
	Ресурсы	Использование			
	выпуск	промежуточное потребление	добавленная стоимость	уд.вес промежуточного потребления	
<b>Раздел А</b> Сельское хозяйство, охота и лесное хозяйство	27093,1	13158,3	13934,8	48,6	11,0
<b>Раздел В</b> Рыболовство, рыбоводство	41,0	11,9	29,1	29,0	0,0
<b>Раздел С</b> Добыча полезных ископаемых	170,7	82,3	88,4	48,2	0,1
<b>Раздел D</b> Обрабатывающие производства	62623,2	40983,9	21639,3	65,4	17,1
<b>Раздел E</b> Производство и распределение электроэнергии, газа и воды	15788,5	10092,4	5696,1	63,9	4,5
<b>Раздел F</b> Строительство	15936,3	9694,3	6242,0	60,8	4,9
<b>Раздел G</b> Оптовая и розничная торговля; ремонт автотранспортных средств, мотоциклов, бытовых изделий и предметов личного пользования	35087,2	11345,7	23741,5	32,3	18,8
<b>Раздел H</b> Гостиницы и рестораны	4390,2	2377,4	2012,8	54,2	1,6
<b>Раздел I</b> Транспорт и связь	28635,7	11489,3	17146,4	40,1	13,6
<b>Раздел J</b> Финансовая деятельность	998,8	413,5	585,3	41,4	0,5
<b>Раздел K</b> Операции с недвижимым имуществом, аренда и предоставление услуг	14250,2	5131,9	9118,3	36,0	7,2
<b>Раздел L</b> Государственное управление и обеспечение военной безопасности; обязательное социальное обеспечение	16607,7	4685,3	11922,4	28,2	9,4
<b>Раздел M</b> Образование	8729,1	2528,9	6200,2	29,0	4,9
<b>Раздел N</b> Здравоохранение и предоставление социальных услуг	10678,2	3759,5	6918,7	35,2	5,5
<b>Раздел O</b> Предоставление прочих коммунальных, социальных и персональных услуг	2293,7	1091,6	1202,1	47,6	1,0
<b>Итого в основных ценах по видам деятельности</b>	<b>243323,6</b>	<b>116846,2</b>	<b>126477,4</b>	<b>48,0</b>	<b>100,0</b>



**ОТДЕЛЬНЫЕ ПОКАЗАТЕЛИ НАЦИОНАЛЬНЫХ СЧЕТОВ**

**11.4. СЧЕТ ПРОИЗВОДСТВА ПО ВИДАМ ДЕЯТЕЛЬНОСТИ ЗА 2010 ГОД**

Хозяйственные виды деятельности	Всего (в текущих ценах, млн. рублей)				Структура ВРП в основных ценах
	Ресурсы	Использование			
	выпуск	промежуточное потребление	добавленная стоимость	уд.вес промежуточного потребления	
<b>Раздел А</b> Сельское хозяйство, охота и лесное хозяйство	30795,6	15194,7	15600,9	49,3	10,6
<b>Раздел В</b> Рыболовство, рыбоводство	45,3	13,3	32,0	29,4	0,0
<b>Раздел С</b> Добыча полезных ископаемых	230,9	133,9	97,0	58,0	0,1
<b>Раздел D</b> Обрабатывающие производства	74786,5	50445,8	24340,7	67,5	16,6
<b>Раздел E</b> Производство и распределение электроэнергии, газа и воды	19316,2	13001,0	6315,2	67,3	4,3
<b>Раздел F</b> Строительство	25968,2	14939,7	11028,5	57,5	7,5
<b>Раздел G</b> Оптовая и розничная торговля; ремонт автотранспортных средств, мотоциклов, бытовых изделий и предметов личного пользования	43178,5	13292,9	29885,6	30,8	20,3
<b>Раздел H</b> Гостиницы и рестораны	5020,1	2761,4	2258,7	55,0	1,5
<b>Раздел I</b> Транспорт и связь	34870,1	14480,8	20389,3	41,5	13,9
<b>Раздел J</b> Финансовая деятельность	974,9	330,5	644,4	33,9	0,4
<b>Раздел K</b> Операции с недвижимым имуществом, аренда и предоставление услуг	15803,4	6229,0	9574,4	39,4	6,5
<b>Раздел L</b> Государственное управление и обеспечение военной безопасности; обязательное социальное обеспечение	17653,0	5245,6	12407,4	29,7	8,4
<b>Раздел M</b> Образование	9248,0	3018,0	6230,0	32,6	4,2
<b>Раздел N</b> Здравоохранение и предоставление социальных услуг	11056,5	4111,0	6945,5	37,2	4,7
<b>Раздел O</b> Предоставление прочих коммунальных, социальных и персональных услуг	2489,7	1215,4	1274,3	48,8	1,0
<b>Итого в основных ценах по видам деятельности</b>	<b>291437,0</b>	<b>144413,0</b>	<b>147024,0</b>	<b>49,6</b>	<b>100,0</b>



**ОТДЕЛЬНЫЕ ПОКАЗАТЕЛИ НАЦИОНАЛЬНЫХ СЧЕТОВ**

**11.5. СЧЕТ ПРОИЗВОДСТВА ПО ВИДАМ ДЕЯТЕЛЬНОСТИ ЗА 2011 ГОД**

Хозяйственные виды деятельности	Всего (в текущих ценах, млн. рублей)				Структура ВРП в основных ценах
	Ресурсы	Использование			
	выпуск	промежуточное потребление	добавленная стоимость	уд.вес промежуточного потребления	
<b>Раздел А</b> Сельское хозяйство, охота и лесное хозяйство	38400,4	24676,0	13724,4	64,3	7,9
<b>Раздел В</b> Рыболовство, рыбоводство	74,8	18,8	56,0	25,1	0,0
<b>Раздел С</b> Добыча полезных ископаемых	357,6	207,2	150,4	57,9	0,1
<b>Раздел D</b> Обрабатывающие производства	95906,4	65337,1	30569,3	68,1	17,5
<b>Раздел E</b> Производство и распределение электроэнергии, газа и воды	20546,5	14273,7	6272,8	69,5	3,6
<b>Раздел F</b> Строительство	27191,8	17489,4	9702,4	64,3	5,6
<b>Раздел G</b> Оптовая и розничная торговля; ремонт автотранспортных средств, мотоциклов, бытовых изделий и предметов личного пользования	57487,7	17819,1	39668,6	31,0	22,8
<b>Раздел H</b> Гостиницы и рестораны	6153,2	3531,0	2622,2	57,4	1,5
<b>Раздел I</b> Транспорт и связь	46155,4	20046,8	26108,6	43,4	15,0
<b>Раздел J</b> Финансовая деятельность	1323,2	486,0	837,2	36,7	0,5
<b>Раздел K</b> Операции с недвижимым имуществом, аренда и предоставление услуг	19767,3	6444,3	13323,0	32,6	7,7
<b>Раздел L</b> Государственное управление и обеспечение военной безопасности; обязательное социальное обеспечение	19502,2	5620,8	13881,4	28,8	8,0
<b>Раздел M</b> Образование	11354,7	3754,5	7600,2	33,1	4,2
<b>Раздел N</b> Здравоохранение и предоставление социальных услуг	12916,4	4984,4	7932,0	38,6	4,6
<b>Раздел O</b> Предоставление прочих коммунальных, социальных и персональных услуг	3335,2	1571,9	1763,3	47,1	1,0
<b>Итого в основных ценах по видам деятельности</b>	<b>360472,8</b>	<b>186261,0</b>	<b>174211,8</b>	<b>51,7</b>	<b>100,0</b>



**ОТДЕЛЬНЫЕ ПОКАЗАТЕЛИ НАЦИОНАЛЬНЫХ СЧЕТОВ**

**11.6. СЧЕТ ПРОИЗВОДСТВА ПО ВИДАМ ДЕЯТЕЛЬНОСТИ ЗА 2012 ГОД**

Хозяйственные виды деятельности	Всего (в текущих ценах, млн. рублей)				Структура ВРП в основных ценах
	Ресурсы	Использование			
	выпуск	промежуточное потребление	добавленная стоимость	уд.вес промежуточного потребления	
<b>Раздел А</b> Сельское хозяйство, охота и лесное хозяйство	42079,4	27523,3	14556,1	65,4	6,9
<b>Раздел В</b> Рыболовство, рыбоводство	97,5	19,9	77,6	20,4	0,0
<b>Раздел С</b> Добыча полезных ископаемых	397,5	245,5	152,0	61,8	0,1
<b>Раздел D</b> Обрабатывающие производства	116484,6	75960,5	40524,1	65,2	19,3
<b>Раздел E</b> Производство и распределение электроэнергии, газа и воды	19254,0	13081,5	6172,5	67,9	2,9
<b>Раздел F</b> Строительство	26226,7	15174,7	11052,0	57,9	5,3
<b>Раздел G</b> Оптовая и розничная торговля; ремонт автотранспортных средств, мотоциклов, бытовых изделий и предметов личного пользования	67394,7	18803,2	48591,5	27,9	23,2
<b>Раздел H</b> Гостиницы и рестораны	7303,4	3902,4	3401,0	53,4	1,6
<b>Раздел I</b> Транспорт и связь	49444,4	19830,6	29613,8	40,1	14,1
<b>Раздел J</b> Финансовая деятельность	1420,6	632,5	788,1	44,5	0,4
<b>Раздел K</b> Операции с недвижимым имуществом, аренда и предоставление услуг	22717,2	6386,3	16330,9	28,1	7,8
<b>Раздел L</b> Государственное управление и обеспечение военной безопасности; обязательное социальное обеспечение	24696,1	6938,4	17757,7	28,1	8,5
<b>Раздел M</b> Образование	12729,2	3619,9	9109,3	28,4	4,3
<b>Раздел N</b> Здравоохранение и предоставление социальных услуг	16476,1	6844,3	9631,8	41,5	4,6
<b>Раздел O</b> Предоставление прочих коммунальных, социальных и персональных услуг	3971,4	1905,6	2065,8	48,0	1,0
<b>Итого в основных ценах по видам деятельности</b>	<b>410692,8</b>	<b>200868,6</b>	<b>209824,2</b>	<b>48,9</b>	<b>100,0</b>





**ОТДЕЛЬНЫЕ ПОКАЗАТЕЛИ НАЦИОНАЛЬНЫХ СЧЕТОВ**

**11.7. СТРУКТУРА ВЫПУСКА ПО ВИДАМ ЭКОНОМИЧЕСКОЙ ДЕЯТЕЛЬНОСТИ В 2005 - 2012 ГОДАХ**  
(в текущих основных ценах; в процентах к итогу)

	2005	2008	2009	2010	2011	2012
<b>Выпуск в основных ценах</b>	<b>100,0</b>	<b>100,0</b>	<b>100,0</b>	<b>100,0</b>	<b>100,0</b>	<b>100,0</b>
сельское хозяйство, охота и лесное хозяйство	12,8	9,4	11,1	10,5	10,7	10,2
рыболовство, рыбоводство	0,0	0,0	0,0	0,0	0,0	0,0
добыча полезных ископаемых	0,1	0,1	0,1	0,1	0,1	0,1
обрабатывающие производства	32,1	32,3	25,8	25,7	26,6	28,4
производство и распределение электроэнергии, газа и воды	7,2	5,5	6,5	6,6	5,7	4,7
строительство	3,8	5,3	6,5	8,9	7,5	6,4
оптовая и розничная торговля; ремонт автотранспортных средств, мотоциклов, бытовых изделий и предметов личного пользования	12,1	13,7	14,4	14,8	15,9	16,4
гостиницы и рестораны	1,4	1,9	1,8	1,7	1,7	1,8
транспорт и связь	13,0	12,3	11,8	12,0	12,8	12,0
финансовая деятельность	...	...	0,4	0,3	0,4	0,4
операции с недвижимым имуществом, аренда и предоставление услуг	4,8	5,3	5,9	5,4	5,5	5,5
государственное управление и обеспечение военной безопасности; обязательное социальное обеспечение	4,3	6,1	6,8	6,1	5,4	6,0
образование	3,2	3,1	3,6	3,2	3,1	3,1
здравоохранение и предоставление социальных услуг	4,2	4,1	4,4	3,8	3,6	4,0
предоставление прочих коммунальных, социальных и персональных услуг	0,8	0,9	0,9	0,9	0,9	1,0



**ОТДЕЛЬНЫЕ ПОКАЗАТЕЛИ НАЦИОНАЛЬНЫХ СЧЕТОВ**

**11.8. ИНДЕКСЫ ФИЗИЧЕСКОГО ОБЪЕМА ВАЛОВОЙ ДОБАВЛЕННОЙ СТОИМОСТИ  
ВИДОВ ЭКОНОМИЧЕСКОЙ ДЕЯТЕЛЬНОСТИ  
И ВАЛОВОГО РЕГИОНАЛЬНОГО ПРОДУКТА В 2005 - 2012 ГОДАХ  
(в постоянных ценах в процентах к предыдущему году)**

	2005	2008	2009	2010	2011	2012
<b>Валовой региональный продукт</b>	<b>105,9</b>	<b>106,2</b>	<b>91,2</b>	<b>104,5</b>	<b>108,2</b>	<b>108,3</b>
сельское хозяйство, охота и лесное хозяйство	94,9	104,5	105,8	94,8	122,6	105,7
рыболовство, рыбоводство	109,2	105,2	109,6	104,6	157,1	138,6
добыча полезных ископаемых	73,4	96,4	60,8	95,7	126,0	97,1
обрабатывающие производства	117,8	104,8	75,9	106,5	103,2	122,9
производство и распределение электроэнергии, газа и воды	104,7	94,6	93,0	108,1	100,3	97,2
строительство	86,0	106,9	98,3	124,4	104,2	111,9
оптовая и розничная торговля; ремонт автотранспортных средств, мотоциклов, бытовых изделий и предметов личного пользования	118,0	114,3	95,8	115,8	112,5	107,0
гостиницы и рестораны	103,7	119,9	83,7	104,7	113,0	120,9
транспорт и связь	102,4	99,6	83,1	102,0	110,1	105,0
финансовая деятельность	7,8	0,0	0,0	99,4	123,8	85,1
операции с недвижимым имуществом, аренда и предоставление услуг	100,5	132,4	97,6	92,5	118,1	116,2
государственное управление и обеспечение военной безопасности; обязательное социальное обеспечение	104,7	101,1	100,6	98,5	95,2	96,2
образование	96,9	100,9	98,8	98,3	95,3	93,5
здравоохранение и предоставление социальных услуг	102,1	101,2	98,7	97,5	97,2	100,1
предоставление прочих коммунальных, социальных и персональных услуг	110,2	96,8	96,4	97,1	126,3	105,7



**ОТДЕЛЬНЫЕ ПОКАЗАТЕЛИ НАЦИОНАЛЬНЫХ СЧЕТОВ**

**11.9. ДЕФЛЯТОРЫ ВАЛОВОЙ ДОБАВЛЕННОЙ СТОИМОСТИ  
ВИДОВ ЭКОНОМИЧЕСКОЙ ДЕЯТЕЛЬНОСТИ  
И ВАЛОВОГО РЕГИОНАЛЬНОГО ПРОДУКТА В 2005 - 2012 ГОДАХ  
(в процентах к предыдущему году)**

	2005	2008	2009	2010	2011	2012
<b>Валовой региональный продукт</b>	<b>123,7</b>	<b>116,5</b>	<b>110,0</b>	<b>109,1</b>	<b>113,1</b>	<b>111,2</b>
сельское хозяйство, охота и лесное хозяйство	121,6	116,0	110,1	118,3	113,1	100,4
рыболовство, рыбоводство	118,6	100,0	101,3	105,0	97,7	100,0
добыча полезных ископаемых	120,5	104,7	117,7	114,1	110,0	104,1
обрабатывающие производства	134,5	116,6	106,1	104,5	123,1	107,9
производство и распределение электроэнергии, газа и воды	133,9	108,4	122,9	107,2	118,1	101,2
строительство	193,4	102,6	123,0	120,5	114,9	101,8
оптовая и розничная торговля; ремонт автотранспортных средств, мотоциклов, бытовых изделий и предметов личного пользования	104,9	119,1	107,2	105,2	118,6	114,5
гостиницы и рестораны	129,5	109,4	116,9	107,2	103,8	107,3
транспорт и связь	122,5	113,0	108,2	118,5	109,4	108,0
финансовая деятельность	112,6	0,0	0,0	110,7	103,5	110,6
операции с недвижимым имуществом, аренда и предоставление услуг	126,9	115,4	112,5	104,1	110,5	105,5
государственное управление и обеспечение военной безопасности; обязательное социальное обеспечение	116,0	126,6	109,1	105,7	117,6	133,0
образование	119,8	123,2	115,4	104,4	128,0	128,1
здравоохранение и предоставление социальных услуг	123,7	120,8	109,3	105,2	116,4	121,3
предоставление прочих коммунальных, социальных и персональных услуг	118,0	114,2	109,4	107,9	110,5	110,8



**ОТДЕЛЬНЫЕ ПОКАЗАТЕЛИ НАЦИОНАЛЬНЫХ СЧЕТОВ**

**11.10. ВАЛОВОЙ РЕГИОНАЛЬНЫЙ ПРОДУКТ  
ПО СУБЪЕКТАМ ЦЕНТРАЛЬНОГО ФЕДЕРАЛЬНОГО ОКРУГА**

	ВРП на душу населения, рублей			Индекс физического объема ВРП, в постоянных ценах, в процентах к предыдущему году		
	2010	2011	2012	2010	2011	2012
<b>Центральный федеральный округ</b>	<b>350204,2</b>	<b>417288,1</b>	<b>451536,8</b>	<b>103,0</b>	<b>104,8</b>	<b>103,7</b>
Белгородская	260015,6	331010,0	354982,9	109,8	111,0	105,5
Брянская	114777,6	137187,1	166654,0	104,5	108,2	108,3
Владимирская	155494,2	181842,6	200178,9	106,7	102,9	102,2
Воронежская	148432,6	203575,5	243941,3	101,2	111,4	109,3
Ивановская	103280,0	121945,5	129826,0	101,8	100,6	96,4
Калужская	186347,8	232722,0	286496,7	110,1	112,9	109,6
Костромская	146536,9	175626,6	199326,8	106,3	103,9	104,1
Курская	171322,1	203676,0	266551,7	103,0	108,4	104,7
Липецкая	211610,6	246213,8	253302,1	104,0	104,8	101,8
Московская	259421,5	304342,6	348533,8	107,7	108,1	104,8
Орловская	134533,8	167464,9	187706,4	103,4	113,3	103,9
Рязанская	154844,8	186187,2	215619,2	104,5	108,6	105,0
Смоленская	156567,3	184184,9	205874,5	107,4	104,7	104,2
Тамбовская	131456,7	159543,0	188358,6	97,0	112,8	108,9
Тверская	161305,0	189484,3	200009,7	103,4	105,7	100,0
Тульская	152571,7	180866,3	201038,0	103,6	105,3	102,5
Ярославская	187875,5	225777,7	255297,0	103,0	107,0	104,6
г. Москва	730774,2	859355,1	887545,2	101,4	102,8	103,0



**ОТДЕЛЬНЫЕ ПОКАЗАТЕЛИ НАЦИОНАЛЬНЫХ СЧЕТОВ**

**НАЦИОНАЛЬНОЕ БОГАТСТВО**

**11.11. ПОКАЗАТЕЛИ БАЛАНСА ОСНОВНЫХ ФОНДОВ В 2013 ГОДУ**  
(млн. рублей)

	Полная учетная стоимость	Остаточная балансовая стоимость
<b>Наличие основных фондов на начало года</b>	<b>474811</b>	<b>239965</b>
<b>Поступило за отчетный год - всего</b>	<b>56793</b>	<b>50864</b>
в том числе:		
ввод в действие новых основных фондов	39916	39916
поступило основных фондов из прочих источников	16877	10948
<b>Выбыло за отчетный год - всего</b>	<b>13469</b>	<b>7147</b>
в том числе:		
ликвидировано основных фондов	2226	516
выбыло основных фондов по прочим причинам	11243	6631
<b>Износ основных фондов</b>	<b>-</b>	<b>21057</b>
<b>Наличие основных фондов на конец года</b>	<b>518135</b>	<b>262625</b>

**11.12. ОСНОВНЫЕ ФОНДЫ ПРЕДПРИЯТИЙ И ОРГАНИЗАЦИЙ  
ПО ФОРМАМ СОБСТВЕННОСТИ**  
(на конец года, по полной учётной стоимости, по данным баланса основного капитала)

Годы	Млн. рублей (1990, 1995 - 1997 гг. в млрд. рублей)			В процентах к итогу		
	Все основные фонды <sup>1)</sup>	в том числе по формам собственности		Все основные фонды	в том числе по формам собственности	
		государственная	негосударственная		государственная	негосударственная
1997	111680,4	20437,5	91242,9	100,0	18,3	81,7
1998	119568,0	22598,0	96970,0	100,0	18,9	81,1
1999	119525,0	22573,0	96952,0	100,0	18,9	81,1
2000	123603,0	29074,0	94529,0	100,0	23,5	76,5
2001	136129,0	43213,0	92916,0	100,0	31,7	68,3
2002	158390,0	53650,0	104740,0	100,0	33,9	66,1
2003	191104,0	49927,9	141176,1	100,0	26,1	73,9
2004	203623,0	52948,5	150774,5	100,0	26,0	74,0
2005	218523,0	58176,1	160346,9	100,0	26,6	73,4
2006	234250,0	59649,4	174600,6	100,0	25,5	74,5
2007	311385,0	92658,9	218726,1	100,0	29,8	70,2
2008	327029,0	98728,8	228300,2	100,0	30,2	69,8
2009	350832,0	103277,6	247554,4	100,0	29,4	70,6
2010	384939,0	106794,0	278145,0	100,0	27,7	72,3
2011	431052,0	118248,1	305689,9	100,0	27,4	72,6
2012	468273,0	122939,1	337465,9	100,0	27,9	72,1
2013	518621,0	132900,9	385720,1	100,0	25,6	74,4

<sup>1)</sup> Данные 2012, 2013 гг. приведены с учетом переоценки, проведенной коммерческими организациями на конец отчетного года.



**ОТДЕЛЬНЫЕ ПОКАЗАТЕЛИ НАЦИОНАЛЬНЫХ СЧЕТОВ**

**11.13. ОСНОВНЫЕ ФОНДЫ ПО ВИДАМ ЭКОНОМИЧЕСКОЙ ДЕЯТЕЛЬНОСТИ**  
(на конец года, по полной учётной стоимости, млн. рублей)

	2005	2009	2010	2011	2012	2013
<b>Все основные фонды</b>	<b>218523</b>	<b>350832</b>	<b>384939</b>	<b>431052</b>	<b>468273</b>	<b>518621</b>
Сельское хозяйство, охота и лесное хозяйство	18171	27919	30200	36760	40856	52534
Рыболовство, рыбоводство	... <sup>1)</sup>	... <sup>1)</sup>	... <sup>1)</sup>	... <sup>1)</sup>	... <sup>1)</sup>	... <sup>1)</sup>
Добыча полезных ископаемых	... <sup>1)</sup>	... <sup>1)</sup>	... <sup>1)</sup>	... <sup>1)</sup>	... <sup>1)</sup>	... <sup>1)</sup>
Обрабатывающие производства	13947	23161	27171	29340	34753	40025
Производство и распределение электроэнергии, газа и воды	10350	16251	23398	30419	34384	35769
Строительство	1919	3514	6370	5734	6895	7521
Оптовая и розничная торговля, ремонт автотранспортных средств, мотоциклов, бытовых изделий и предметов личного пользования	2537	8793	10795	13023	13654	15973
Гостиницы и рестораны	1560	3142	3263	3716	3777	4256
Транспорт и связь	67673	118769	124753	143592	154276	159541
Финансовая деятельность	583	1737	2415	3608	4557	5086
Операция с недвижимым имуществом, аренда и предоставление услуг	72613	86529	93526	99271	102071	112725
Государственное управление и обеспечение военной безопасности, обязательное социальное обеспечение	4446	17148	17436	18883	22251	31696
Образование	12206	20455	21151	20832	22372	22781
Здравоохранение и предоставление социальных услуг	7329	13732	14435	15607	17645	18655
Предоставление прочих коммунальных, социальных и персональных услуг	5090	9531	9813	10070	10554	11826

<sup>1)</sup> Данные не публикуются в целях обеспечения конфиденциальности первичных статистических данных, полученных от организаций, в соответствии с Федеральным законом от 29.11.2007 г. № 282-ФЗ «Об официальном статистическом учете и системе государственной статистики в Российской Федерации» (ст.4, п.5; ст.9, п.1).



**ОТДЕЛЬНЫЕ ПОКАЗАТЕЛИ НАЦИОНАЛЬНЫХ СЧЕТОВ**

**11.14. СТРУКТУРА ОСНОВНЫХ ФОНДОВ ПРЕДПРИЯТИЙ ОБРАБАТЫВАЮЩИХ ПРОИЗВОДСТВ  
ПО ВИДАМ ЭКОНОМИЧЕСКОЙ ДЕЯТЕЛЬНОСТИ  
(на конец года, по крупным и средним коммерческим предприятиям)**

	2011		2012		2013	
	млн. рублей	%	млн. рублей	%	млн. рублей	%
<b>Обрабатывающие производства - всего</b>	<b>22666,5</b>	<b>100,0</b>	<b>27150,2</b>	<b>100,0</b>	<b>32648,5</b>	<b>100,0</b>
в том числе:						
производство пищевых продук- тов, включая напитки, и табака	7791,6	34,4	8554,45	31,5	10233,1	31,3
текстильное и швейное производство	... <sup>1)</sup>	... <sup>1)</sup>	... <sup>1)</sup>	... <sup>1)</sup>	113,9	0,3
производство кожи, изделий из кожи и производство обуви	... <sup>1)</sup>	... <sup>1)</sup>	... <sup>1)</sup>	... <sup>1)</sup>	... <sup>1)</sup>	... <sup>1)</sup>
обработка древесины и про- изводство изделий из дерева	1355,2	6,0	1486,0	5,5	1697,9	5,2
целлюлозно-бумажное произ- водство; издательская и поли- графическая деятельность	1223,3	5,4	1682,3	6,2	1831,4	5,6
химическое производство	236,9	1,0	845,7	3,1	873,0	2,7
производство резиновых и пластмассовых изделий	496,3	2,2	620,4	2,3	773,2	2,4
производство прочих неметаллических минеральных продуктов	3969,9	17,5	4207,1	15,5	4554,5	14,0
металлургическое производ- ство и производство готовых металлических изделий	532,2	2,3	825,7	3,0	1001,2	3,1
производство машин и оборудования	1091,3	4,8	1449,9	5,4	1906,7	5,8
производство электрообору- дования, электронного и оптического оборудования	1979,5	8,7	2220,0	8,2	2419,9	7,4
производство транспортных средств и оборудования	2098,4	9,3	3532,1	13,0	5741,8	17,6
прочие производства	940,5	4,2	958,6	3,5	1174,8	3,6
производство прочих материа- лов и веществ, не включенных в другие группировки	639,1	2,8	605,6	2,2	262,0	0,8

<sup>1)</sup> Данные не публикуются в целях обеспечения конфиденциальности первичных статистических данных, полученных от организаций, в соответствии с Федеральным законом от 29.11.2007 г. № 282-ФЗ «Об официальном статистическом учете и системе государственной статистики в Российской Федерации» (ст.4, п.5; ст.9, п.1).



**ОТДЕЛЬНЫЕ ПОКАЗАТЕЛИ НАЦИОНАЛЬНЫХ СЧЕТОВ**

**11.15. ВВОД В ДЕЙСТВИЕ ОСНОВНЫХ ФОНДОВ, КОЭФФИЦИЕНТЫ ОБНОВЛЕНИЯ,  
ВЫБЫТИЯ (ЛИКВИДАЦИИ) И СТЕПЕНЬ ИЗНОСА ОСНОВНЫХ ФОНДОВ  
(в текущих ценах, по данным баланса основного капитала)**

Годы	Ввод в действие основных фондов, млн. руб.	Коэффициент обновления, в процентах	Коэффициент выбытия, в процентах	Степень износа, в процентах
2002	4432	3,1	0,9	42,9
2003	5165	2,9	0,9	40,0
2004	7452	3,6	0,7	41,2
2005	7295	3,3	0,7	43,0
2006	13933	5,6	0,6	44,0
2007	11248	3,7	0,6	49,7
2008	15298	4,7	0,5	49,9
2009	16577	4,7	0,4	50,3
2010	19089	5,0	0,4	50,4
2011	38237	9,0	0,6	49,1
2012	31186	6,8	0,4	49,3
2013	56793	7,7	0,5	49,3

**11.16. СТЕПЕНЬ ИЗНОСА ОСНОВНЫХ ФОНДОВ ПО ВИДАМ ЭКОНОМИЧЕСКОЙ ДЕЯТЕЛЬНОСТИ  
(на конец года; в процентах, по данным баланса основного капитала)**

	2005	2009	2010	2011	2012	2013
<b>Всего</b>	<b>43,0</b>	<b>50,3</b>	<b>50,4</b>	<b>49,1</b>	<b>49,3</b>	<b>49,3</b>
Сельское хозяйство, охота и лесное хозяйство	49,8	48,5	47,5	42,9	40,0	35,7
Рыболовство, рыбоводство	47,4	50,0	17,4	7,0	10,9	12,5
Добыча полезных ископаемых	32,5	44,1	47,9	55,7	53,4	58,6
Обрабатывающие производства	51,8	51,1	51,9	50,3	48,7	47,4
Производство и распределение электроэнергии, газа и воды	57,6	57,0	57,8	57,0	57,5	59,4
Строительство	46,7	50,0	48,2	53,2	53,5	54,2
Оптовая и розничная торговля; ремонт автотранспортных средств, мотоциклов, бытовых изделий и предметов личного пользования	35,0	25,4	28,0	29,3	32,0	32,8
Гостиницы и рестораны	55,8	57,3	58,1	53,3	54,3	52,2
Транспорт и связь	46,5	55,2	55,4	52,6	53,4	55,0
Финансовая деятельность	25,6	46,2	48,0	43,9	46,2	47,2
Операции с недвижимым имуществом, аренда и предоставление услуг	30,8	40,1	40,2	40,1	39,5	39,0
Государственное управление и обеспечение военной безопасности; обязательное социальное обеспечение	43,5	54,3	53,4	53,4	55,7	58,1
Образование	45,8	55,5	56,6	60,1	60,5	61,6
Здравоохранение и предоставление социальных услуг	56,5	58,4	58,7	58,2	57,8	58,6
Предоставление прочих коммунальных, социальных и персональных услуг	65,2	64,8	65,2	64,0	64,8	65,7





МЕТОДОЛОГИЧЕСКИЕ ПОЯСНЕНИЯ

**Валовой региональный продукт (ВРП)** – обобщающий показатель экономической деятельности региона, характеризующий процесс производства товаров и услуг для конечного использования. ВРП определяется как совокупность добавленных стоимостей отраслей экономики и чистых налогов на продукты. ВРП рассчитывается в текущих основных и рыночных ценах (номинальный объем ВРП) и в сопоставимых ценах (реальный объем ВРП).

Основные цены включают цены производства данной отрасли, величину субсидий на продукты, но не включают налоги на продукты.

При исчислении ВРП для перехода к ценам потребления (рыночным ценам) необходимо к ВРП в основных ценах прибавить величину налогов на продукты и вычесть субсидии на продукты.

**Выпуск товаров и услуг** представляет собой суммарную стоимость товаров и услуг, являющихся результатом производственной деятельности единиц – резидентов национальной экономики в отчетном периоде. Реализованные товары и услуги включаются в выпуск по фактической рыночной стоимости, нереализованная готовая продукция – по средним рыночным ценам. Изменение незавершенного производства включается в валовой выпуск по себестоимости.

**Промежуточное потребление** состоит из стоимости товаров и услуг, которые трансформируются или полностью потребляются в процессе производства в отчетном периоде. Потребление основного капитала не входит в состав промежуточного потребления.

**Валовая добавленная стоимость** исчисляется на уровне отраслей и секторов как разность между выпуском товаров и услуг и промежуточным потреблением. Термин "валовая" указывает на то, что показатель определен до вычета потребления основного капитала.

**Табл. 11.11-11.16.** Основные фонды составляют важнейшую часть национального богатства России.

**Основные фонды** – произведенные активы, подлежащие использованию неоднократно или постоянно в течение длительного периода, но не менее одного года, для производства товаров, оказания рыночных и нерыночных услуг, для управленческих нужд либо для представления другим организациям за плату во временное владение и пользование или во временное пользование.

К основным фондам относятся здания, сооружения, машины и оборудование (рабочие, силовые и информационные), транспортные средства, рабочий и продуктивный скот, многолетние насаждения, другие виды основных фондов.

Данные о наличии основных фондов приводятся по **полной учетной стоимости**. Она равна сумме учитываемых в бухгалтерских балансах организаций остаточной балансовой стоимости основных фондов и величины накопленного износа. Эта стоимость отражает наличие основных фондов без учета постепенной утраты их потребительских свойств в процессе эксплуатации.

**Остаточная балансовая стоимость** основных фондов, учитываемая в бухгалтерских балансах организаций, отражает постепенную утрату их потребительских свойств в размере накопленного износа.

Полная учетная и остаточная балансовая стоимость основных фондов учитываются, как правило, в смешанных ценах, так как часть инвентарных объектов отражается в балансах организаций по восстановительной стоимости на момент последней проведенной переоценки, а другая часть, не проходившая переоценку, – в ценах приобретения.

Аналогичные стоимостные показатели рассчитываются по основным фондам, состоящим в собственности физических лиц.

**Переоценка основных фондов** – изменение полной учетной и остаточной балансовой стоимости основных фондов с целью устранения их смешанной оценки в ценах разных периодов и определения их реальной восстановительной стоимости.



Полная восстановительная стоимость основных фондов – это полная стоимость затрат на замену имеющихся основных фондов аналогичными им новыми объектами, определенных по ценам и тарифам, существующим на дату переоценки. Остаточная восстановительная стоимость – это полная восстановительная стоимость, уменьшенная на величину накопленного износа, также пересчитанного в цены, существующие на дату переоценки.

В 1992-1998 гг., в условиях высоких темпов инфляции, переоценки основных фондов проводились регулярно, как правило, с годичной периодичностью, в соответствии с постановлениями Правительства Российской Федерации. В последние годы они проводятся в добровольном порядке, по усмотрению организаций, в соответствии с положением по бухгалтерскому учету основных средств.

Для оперативного получения ориентировочных сводных данных о восстановительной стоимости основных фондов органами статистики может проводиться статистическая (макрэкономическая) переоценка, осуществляемая на основе имеющихся статистических данных о полной учетной и остаточной балансовой стоимости основных фондов и изменении цен на фондообразующую продукцию.

Переоценка основных фондов бюджетных учреждений проводилась по состоянию на 1.01.2003 г. и на 1.01.2007 г. по распоряжению Правительства Российской Федерации. Порядком проведения этой переоценки предусмотрено периодическое проведение такой переоценки в соответствии с уровнем инфляции.

**Степень износа основных фондов** – отношение накопленного к определенной дате износа имеющихся основных фондов (разницы их полной учетной и остаточной балансовой стоимости) к полной учетной стоимости этих основных фондов на ту же дату, в процентах.

Износ основных фондов – это частичная или полная утрата основными фондами потребительских свойств и стоимости в процессе эксплуатации, под воздействием сил природы и вследствие технического прогресса. Нормы и методы начисления износа определяются порядком бухгалтерского, налогового и статистического учета.

**Коэффициент обновления основных фондов** – это отношение основных фондов, введенных в действие в течение года, к их наличию на конец года по полной учетной стоимости, в процентах. Этот показатель отражает удельный вес новых (введенных за год) основных фондов в их общем объеме.

**Коэффициент выбытия основных фондов** – это отношение ликвидированных за год основных фондов к их наличию на начало года по полной учетной стоимости, в процентах. Данный показатель, наряду с коэффициентом обновления, характеризует интенсивность процесса обновления основных фондов.

Индексы физического объема основных фондов, коэффициенты их обновления и выбытия приводятся в сопоставимых ценах.

**Ввод в действие основных фондов** – стоимость законченных строительством и принятых в эксплуатацию в установленном порядке объектов строительства – зданий, сооружений, пусковых комплексов, их очередей, а также оборудования, инструмента, инвентаря, многолетних насаждений, рабочего и продуктивного скота. В формах статистического наблюдения ввод в действие основных фондов отражается одновременно с вводом в действие производственных мощностей и объектов жилищно-гражданского назначения на основании актов приемки законченных строительством объектов и документов, подтверждающих государственную регистрацию (по видам объектов, по которым предусмотрена такая регистрация).



# ПРЕДПРИЯТИЯ И ОРГАНИЗАЦИИ

- ❖ *Общая характеристика предприятий и организаций*
- ❖ *Малое предпринимательство*
- ❖ *Деятельность организаций с участием иностранного капитала*
- ❖ *Приватизация предприятий и организаций*

**Общая характеристика предприятий и организаций**

12.1. Распределение предприятий и организаций по видам экономической деятельности.....	213
12.2. Распределение предприятий и организаций по формам собственности.....	214
12.3. Число предприятий и организаций по регионам Центрального федерального округа.....	214

**Средние и малые предприятия**

12.4. Основные экономические показатели деятельности средних и малых предприятий .....	215
12.5. Основные показатели имущественного состояния средних и малых предприятий в 2013 году.....	216
12.6. Финансовые результаты деятельности средних и малых предприятий в 2013 году .....	216

**Деятельность организаций с участием иностранного капитала**

12.7. Основные показатели деятельности организаций с участием иностранного капитала по видам экономической деятельности в 2013 году .....	217
12.8. Число организаций Брянской области с участием иностранного капитала отдельных стран дальнего зарубежья на конец 2013 года.....	217
12.9. Число организаций Брянской области с участием иностранного капитала стран СНГ на конец 2013 года.....	217

**Приватизация предприятий**

12.10. Получение и распределение средств от приватизации государственного и муниципального имущества.....	218
12.11. Распределение приватизированных предприятий по способам приватизации.....	218
Методологические пояснения.....	219



## ПРЕДПРИЯТИЯ И ОРГАНИЗАЦИИ

В разделе приводятся данные о предприятиях и организациях области, полученные на основе сведений о государственной регистрации юридических лиц. Начиная с 1 июля 2002 г. законодательством Российской Федерации государственная регистрация хозяйствующих субъектов и предоставление сведений о ней в органы государственной статистики и внебюджетные фонды возложены на федеральный орган исполнительной власти, уполномоченный в области налогов и сборов.

Распределение по видам экономической деятельности осуществляется по виду деятельности, заявленному юридическим лицом при государственной регистрации в качестве основного.

В разделе содержится информация о деятельности субъектов малого предпринимательства - малых предприятий и крестьянских (фермерских) хозяйств, организаций с участием иностранного капитала.

### ОБЩАЯ ХАРАКТЕРИСТИКА ПРЕДПРИЯТИЙ И ОРГАНИЗАЦИЙ

#### 12.1. РАСПРЕДЕЛЕНИЕ ПРЕДПРИЯТИЙ И ОРГАНИЗАЦИЙ ПО ВИДАМ ЭКОНОМИЧЕСКОЙ ДЕЯТЕЛЬНОСТИ (на 1 января)

	2006	2008	2009	2010	2011	2012	2013	2014
<b>Всего</b>	<b>20198</b>	<b>20528</b>	<b>21244</b>	<b>21550</b>	<b>21810</b>	<b>21806</b>	<b>21576</b>	<b>22152</b>
в том числе:								
сельское хозяйство, охота и лесное хозяйство	1988	1656	1549	1407	1392	1377	1160	1069
обрабатывающие производства	2142	2092	2134	2184	2221	2173	2137	2174
производство и распределение электроэнергии, газа и воды	96	114	121	140	148	169	176	186
строительство	1355	1464	1723	1718	1740	1808	1902	2001
оптовая и розничная торговля, ремонт автотранспортных средств, мотоциклов, бытовых изделий и предметов личного пользования	5928	6092	6205	6367	6486	6388	6254	6452
гостиницы и рестораны	210	341	377	399	411	421	452	501
транспорт и связь	810	1030	1111	1183	1221	1180	1182	1272
операции с недвижимым имуществом, аренда и предоставление услуг	1717	2117	2534	2742	2934	3049	3145	3270
образование	1587	1569	1598	1585	1567	1534	1519	1473
здравоохранение и предоставление социальных услуг	375	407	413	417	419	439	440	434
государственное управление и обеспечение военной безопасности; обязательное социальное обеспечение	1338	1142	1134	1116	1079	1045	1011	1095
предоставление прочих коммунальных, социальных и персональных услуг	2385	2201	2011	1958	1866	1899	1868	1893
другие виды экономической деятельности	267	303	334	334	326	324	330	332



**ПРЕДПРИЯТИЯ И ОРГАНИЗАЦИИ**

**12.2. РАСПРЕДЕЛЕНИЕ ПРЕДПРИЯТИЙ И ОРГАНИЗАЦИЙ ПО ФОРМАМ СОБСТВЕННОСТИ  
(на 1 января)**

	2006	2008	2009	2010	2011	2012	2013	2014
<b>Всего</b>	<b>20198</b>	<b>20528</b>	<b>21244</b>	<b>21550</b>	<b>21810</b>	<b>21806</b>	<b>21576</b>	<b>22152</b>
в том числе:								
государственная собственность	1129	1270	1245	1201	1147	1140	1080	1102
муниципальная собственность	3046	2935	2970	2941	2898	2841	2819	2800
собственность общественных объединений (организаций)	2081	1606	1341	1246	1119	1105	1056	1048
частная собственность	12687	13442	14312	14744	15220	15263	15165	15739
прочие формы собственности, включая смешанную собственность, собственность иностранных юридических лиц, граждан и лиц без гражданства	1255	1275	1376	1418	1426	1457	1456	1463

**12.3. ЧИСЛО ПРЕДПРИЯТИЙ И ОРГАНИЗАЦИЙ  
ПО РЕГИОНАМ ЦЕНТРАЛЬНОГО ФЕДЕРАЛЬНОГО ОКРУГА  
(на конец года)<sup>1)</sup>**

	2005	2006	2007	2008	2009	2010	2011	2012	2013
<b>Центральный федеральный округ</b>	<b>1879575</b>	<b>1698371</b>	<b>1787184</b>	<b>1773220</b>	<b>1832209</b>	<b>1870987</b>	<b>1933634</b>	<b>1991669</b>	<b>1900574</b>
в том числе области:									
Белгородская	25856	26538	28777	29872	31180	32748	33462	33469	34821
Брянская	20209	19669	20524	21241	21556	21810	21807	21601	22152
Владимирская	27868	30665	32561	33798	34560	35952	35422	34833	35383
Воронежская	55819	55246	56503	55845	53870	52941	54221	54218	56126
Ивановская	28209	26374	27981	28963	30584	32341	30890	30533	32911
Калужская	27890	25114	25890	26319	26432	27135	26761	26766	27462
Костромская	17275	16471	17140	18149	18548	17407	17552	17916	18060
Курская	25737	24379	23928	22141	22764	23130	23089	23156	23424
Липецкая	21240	21043	21565	20950	21422	21902	21074	20731	21341
Московская	195025	194881	213079	224666	239204	224181	236263	235814	243124
Орловская	15811	14959	15425	16486	16923	16509	16231	16259	16564
Рязанская	32179	31633	32866	34698	34849	33642	33594	33048	33252
Смоленская	23632	22720	24075	25007	25823	25578	25728	25363	26407
Тамбовская	16235	17684	18100	19161	18770	19063	17926	17724	17924
Тверская	48070	49999	49760	46803	41901	42301	37768	35291	35614
Тульская	35774	36096	37270	38480	39822	37821	37591	37220	36942
Ярославская	41097	43101	44857	44472	47104	45021	45599	46070	45897
г. Москва	1221803	1041326	1096883	1066169	1106897	1161505	1218656	1281657	1173170

<sup>1)</sup> По данным статистического регистра Росстата федерального уровня.



**СРЕДНИЕ И МАЛЫЕ ПРЕДПРИЯТИЯ**

**12.4. ОСНОВНЫЕ ЭКОНОМИЧЕСКИЕ ПОКАЗАТЕЛИ ДЕЯТЕЛЬНОСТИ  
СРЕДНИХ И МАЛЫХ ПРЕДПРИЯТИЙ**

	Средние предприятия	Малые предприятия	
		всего	в том числе микро-предприятия
Число предприятий (на конец года)			
2010 <sup>1)</sup>	158	11125	9486
2011	137	11158	9584
2012	114	11407	9782
2013	104	11774	10133
Средняя численность работников, тыс. человек			
2010 <sup>1)</sup>	16,9	80,3	24,8
2011	15,9	78,1	27,9
2012	14,5	79,2	30,3
2013	12,8	78,5	29,8
Среднесписочная численность работников (без внешних совместителей), тыс. человек			
2010 <sup>1)</sup>	16,4	75,3	22,5
2011	15,4	74,5	26,8
2012	14,0	75,8	28,7
2013	12,7	74,9	27,9
Оборот предприятий, млн. руб.			
2010 <sup>1)2)</sup>	33964,9	103933,7	34222,7
2011	32282,1	127140,5	42766,0
2012	31496,3	141750,9	57199,3
2013	30120,3	160768,0	62088,6

<sup>1)</sup> По итогам сплошного наблюдения малого и среднего предпринимательства.

<sup>2)</sup> Данные приведены по показателю «Выручка от реализации товаров, работ, услуг (без суммы НДС, акцизов и аналогичных обязательных платежей)».



**ПРЕДПРИЯТИЯ И ОРГАНИЗАЦИИ**

**12.5. ОСНОВНЫЕ ПОКАЗАТЕЛИ ИМУЩЕСТВЕННОГО СОСТОЯНИЯ  
СРЕДНИХ И МАЛЫХ ПРЕДПРИЯТИЙ В 2013 ГОДУ<sup>1)</sup>**

	Средние предприятия	Малые предприятия	
		всего	в том числе микро-предприятия
Внеоборотные активы			
на начало года, млн. рублей	16080,0	31736,8	12795,8
на конец года, млн. рублей	21852,8	39890,5	18335,6
прирост (уменьшение -), процентов	35,9	25,7	43,3
Оборотные активы			
на начало года, млн. рублей	15121,5	73569,3	26035,9
на конец года, млн. рублей	18955,4	93142,0	40883,0
прирост (уменьшение -), процентов	25,4	26,6	57,0
Капитал и резервы			
на начало года, млн. рублей	7745,7	23146,5	8814,9
на конец года, млн. рублей	10352,1	29341,2	13005,5
прирост (уменьшение -), процентов	33,6	26,8	47,5
Долгосрочные обязательства			
на начало года, млн. рублей	12854,1	14758,4	6809,0
на конец года, млн. рублей	18402,2	20936,7	11057,0
прирост (уменьшение -), процентов	43,2	41,9	62,4
Краткосрочные обязательства			
на начало года, млн. рублей	10601,7	67401,2	23207,9
на конец года, млн. рублей	12053,8	82754,6	35156,2
прирост (уменьшение -), процентов	13,7	22,8	51,5

**12.6. ФИНАНСОВЫЕ РЕЗУЛЬТАТЫ ДЕЯТЕЛЬНОСТИ  
СРЕДНИХ И МАЛЫХ ПРЕДПРИЯТИЙ В 2013 ГОДУ<sup>1)</sup>**

	Средние предприятия	Малые предприятия	
		всего	в том числе микро-предприятия
Сальдированный финансовый результат (прибыль минус убыток), млн. рублей	1875,3	6151,8	3075,6
Рентабельность проданных товаров, продукции (работ, услуг), процентов	4,2	4,2	5,0
Рентабельность активов предприятий, процентов	4,6	4,6	5,2

<sup>1)</sup> По данным годовой бухгалтерской отчетности.





**ДЕЯТЕЛЬНОСТЬ ОРГАНИЗАЦИЙ С УЧАСТИЕМ ИНОСТРАННОГО КАПИТАЛА**  
**12.7. ОСНОВНЫЕ ПОКАЗАТЕЛИ ДЕЯТЕЛЬНОСТИ ОРГАНИЗАЦИЙ С УЧАСТИЕМ ИНОСТРАННОГО**  
**КАПИТАЛА ПО ВИДАМ ЭКОНОМИЧЕСКОЙ ДЕЯТЕЛЬНОСТИ В 2013 ГОДУ**

	Число организаций (на конец года)	Среднесписочная численность работников (без внешних совме- стителей), человек	Оборот организаций, млн. руб.
<b>Всего</b>	<b>515</b>	<b>13371</b>	<b>36191,9</b>
в том числе по видам экономической деятельности:			
сельское хозяйство, охота и лесное хозяйство	17	215	401,4
обрабатывающие производства	82	9079	19729,0
производство и распределение электроэнергии, газа и воды	1	... <sup>1)</sup>	... <sup>1)</sup>
строительство	24	302	2215,3
оптовая и розничная торговля; ремонт автотранспортных средств, мотоциклов, бытовых изделий и предметов личного пользования	278	2165	12490,4
гостиницы и рестораны	2	... <sup>1)</sup>	... <sup>1)</sup>
транспорт и связь	58	856	777,2
операции с недвижимым имуществом, аренда и предоставление услуг	46	403	567,1
образование	1	... <sup>1)</sup>	... <sup>1)</sup>
предоставление прочих коммунальных, социальных и персональных услуг	5	9	1,6

**12.8. ЧИСЛО ОРГАНИЗАЦИЙ БРЯНСКОЙ ОБЛАСТИ С УЧАСТИЕМ ИНОСТРАННОГО КАПИТАЛА**  
**ОТДЕЛЬНЫХ СТРАН ДАЛЬНЕГО ЗАРУБЕЖЬЯ НА КОНЕЦ 2013 ГОДА**

	Число организаций с участием иностранного капитала		Число организаций с участием иностранного капитала		Число организаций с участием иностранного капитала
Белиз	1	Кипр	24	Польша	1
Виргинские о-ва	6	Китай	2	Сирия	3
Германия	9	Латвия	5	США	1
Израиль	3	Литва	7	Франция	2
Италия	4	Норвегия	2	Япония	2

**12.9. ЧИСЛО ОРГАНИЗАЦИЙ БРЯНСКОЙ ОБЛАСТИ С УЧАСТИЕМ ИНОСТРАННОГО КАПИТАЛА**  
**СТРАН СНГ НА КОНЕЦ 2013 ГОДА**

	Число организаций с участием иностранного капитала		Число организаций с участием иностранного капитала
Армения	5	Молдова	9
Беларусь	368	Узбекистан	2
Казахстан	3	Украина	58

<sup>1)</sup> Данные не публикуются в целях обеспечения конфиденциальности первичных статистических данных, полученных от организаций, в соответствии с Федеральным законом от 29.11.2007 г. № 282-ФЗ «Об официальном статистическом учете и системе государственной статистики в Российской Федерации» (ст.4 п.5; ст.9, п.1).



**ПРИВАТИЗАЦИЯ ПРЕДПРИЯТИЙ**

**12.10. ПОЛУЧЕНИЕ И РАСПРЕДЕЛЕНИЕ СРЕДСТВ ОТ ПРИВАТИЗАЦИИ  
ГОСУДАРСТВЕННОГО И МУНИЦИПАЛЬНОГО ИМУЩЕСТВА**  
(тыс. рублей, до 1998 года – млн. рублей)

	1992-1997	1998-2002	2003-2008	2009-2013
Получено средств от приватизации - всего	34186	26024	508926	591916
Получено приватизационных чеков, тыс. штук	533,5	-	-	-
Перечислено средств - всего	33739	23221	511889	591916
в том числе:				
в федеральный бюджет	5425	7297	64729	61952
в бюджет субъекта РФ	6839	2738	42528	563
в муниципальные бюджеты органам, занимающимся приватизацией	7068	12176	402787	529401
прочим	5015	187	1845	-
	9392	823	-	-

**12.11. РАСПРЕДЕЛЕНИЕ ПРИВАТИЗИРОВАННЫХ ПРЕДПРИЯТИЙ  
ПО СПОСОБАМ ПРИВАТИЗАЦИИ**  
(единиц)

	1992-1997	1998-2002	2003-2008	2009-2013
<b>Всего по области</b>	<b>1250</b>	<b>48</b>	<b>85</b>	<b>6</b>
в том числе по способам приватизации:				
преобразование государственных и муниципальных унитарных предприятий в открытые акционерные общества	441	-	-	6
продажа имущественных комплексов государственных и муниципальных предприятий:				
- на аукционе	143	32	65	-
- на конкурсе	408	8	-	-
- посредством публичного предложения	22	-	-	-
- без объявления цены	236	8	20	-
<b>Выкуп земельных участков, тыс. кв. м</b>	<b>-</b>	<b>71</b>	<b>590</b>	<b>-</b>



МЕТОДОЛОГИЧЕСКИЕ ПОЯСНЕНИЯ

**Табл. 12.2. Государственной собственностью** в Российской Федерации является имущество, принадлежащее на праве собственности Российской Федерации (федеральная собственность), и имущество, принадлежащее на праве собственности субъектам Российской Федерации - республикам, краям, областям, городам федерального значения, автономной области, автономным округам (собственность субъектов Российской Федерации).

Земля и другие природные ресурсы, не находящиеся в собственности граждан, юридических лиц либо муниципальных образований, являются государственной собственностью.

Имущество, принадлежащее на праве собственности городским и сельским поселениям, а также другим муниципальным образованиям, является **муниципальной собственностью**.

**Частной собственностью** является имущество, принадлежащее на праве собственности гражданам и юридическим лицам, за исключением отдельных видов имущества, которое в соответствии с законом не может принадлежать гражданам или юридическим лицам.

Граждане и юридические лица являются собственниками имущества, переданного им в качестве вкладов (взносов) их учредителями (участниками, членами), а также имущества, приобретенного ими по иным основаниям.

**Собственностью общественных и религиозных организаций (объединений)** является имущество, принадлежащее на праве собственности общественным и религиозным организациям (объединениям).

**Табл. 12.4 Средние и малые предприятия.** В соответствии с Федеральным законом от 24 июля 2007 г. № 209-ФЗ «О развитии малого и среднего предпринимательства в Российской Федерации» (статья 4) к субъектам малого и среднего предпринимательства относятся внесенные в единый государственный реестр юридических лиц потребительские кооперативы и коммерческие организации (за исключением государственных и муниципальных унитарных предприятий), а также физические лица, внесенные в единый государственный реестр индивидуальных предпринимателей и осуществляющие предпринимательскую деятельность без образования юридического лица (далее – индивидуальные предприниматели), крестьянские (фермерские) хозяйства, соответствующие следующим условиям:

1) для юридических лиц - суммарная доля участия Российской Федерации, субъектов Российской Федерации, муниципальных

образований, иностранных юридических лиц, общественных и религиозных организаций (объединений), благотворительных и иных фондов в уставном (складочном) капитале (паевом фонде) указанных юридических лиц не должна превышать двадцать пять процентов (за исключением активов акционерных инвестиционных фондов и закрытых паевых инвестиционных фондов), доля участия, принадлежащая одному или нескольким юридическим лицам, не являющимся субъектами малого и среднего предпринимательства, не должна превышать двадцать пять процентов. Последнее ограничение не распространяется на хозяйственные общества, хозяйственные партнерства, деятельность которых заключается в практическом применении (внедрении) результатов интеллектуальной деятельности (программ для электронных вычислительных машин, баз данных, изобретений, полезных моделей, промышленных образцов, селекционных достижений, топологий интегральных микросхем, секретов производства (ноу-хау), исключительные права на которые принадлежат учредителям (участникам) соответственно таких хозяйственных обществ, хозяйственных партнерств - бюджетным, автономным научным учреждениям либо являющимся бюджетными учреждениями, автономными образовательными организациями высшего образования, а также на юридические лица, учредителями (участниками) которых являются юридические лица, включенные в утвержденный Правительством Российской Федерации перечень юридических лиц, предоставляющих государственную поддержку инновационной деятельности в формах, установленных Федеральным законом от 23 августа 1996 года N 127-ФЗ "О науке и государственной научно-технической политике". Юридические лица включаются в указанный перечень в порядке, установленном Правительством Российской Федерации, при условии соответствия одному из следующих критериев:

а) юридические лица являются открытыми акционерными обществами, не менее пятидесяти процентов акций которых находится в собственности Российской Федерации, или хозяйственными обществами, в которых данные открытые акционерные общества имеют право прямо и (или) косвенно распоряжаться более чем пятьюдесятью процентами голосов, принадлежащих на голосующие акции (доли), составляющие



уставные капиталы таких хозяйственных обществ, либо имеют возможность назначать единоличный исполнительный орган и (или) более половины состава коллегиального исполнительного органа, а также возможность определять избрание более половины состава совета директоров (наблюдательного совета);

б) юридические лица являются государственными корпорациями, учрежденными в соответствии с Федеральным законом от 12 января 1996 года N 7-ФЗ "О некоммерческих организациях";

2) средняя численность работников за предшествующий календарный год не должна превышать следующие предельные значения средней численности работников для каждой категории субъектов малого и среднего предпринимательства:

а) от ста одного до двухсот пятидесяти человек включительно для средних предприятий;

б) до ста человек включительно для малых предприятий; среди малых предприятий выделяются микропредприятия - до пятнадцати человек;

3) выручка от реализации товаров (работ, услуг) без учета налога на добавленную стоимость или балансовая стоимость активов (остаточная стоимость основных средств и нематериальных активов) за предшествующий календарный год не должна превышать предельные значения, установленные Правительством Российской Федерации для каждой категории субъектов малого и среднего предпринимательства.

Выборочные статистические обследования малых предприятий охватывают потребительские кооперативы, которые в рамках своей основной уставной деятельности занимаются хозяйственной деятельностью, получая прибыль.

Порядок осуществления выборочных обследований малых предприятий установлен Постановлением Правительства Российской Федерации от 16 февраля 2008 г. N 79 «О порядке проведения выборочных статистических наблюдений за деятельностью субъектов малого и среднего предпринимательства».

**Табл. 12.5. Внеоборотные активы** - это активы, приносящие предприятию доходы в течение более одного отчетного периода. К внеоборотным активам относятся основные средства, нематериальные активы, незавершенные капитальные вложения, долгосрочные финансовые вложения, прочие внеоборотные активы.

**Оборотные активы** организаций - это авансируемая в денежной форме стоимость, принимающая в процессе кругооборота средств форму оборотных фондов и фондов обращения, необходимая для поддержания непрерывности кругообо-

рота и возвращающаяся в исходную форму после его завершения.

**Долгосрочные обязательства** - это обязательства, срок исполнения которых превышает 12 месяцев.

**Краткосрочные обязательства** - это обязательства, срок исполнения которых менее 12 месяцев.

**Табл. 12.7-12.9. Организации с участием иностранного капитала.** В соответствии с Федеральным законом от 9 июля 1999 г. N 160-ФЗ «Об иностранных инвестициях в Российской Федерации» российская коммерческая организация получает статус коммерческой организации с иностранными инвестициями (с участием иностранного капитала) со дня вхождения в состав ее участников иностранного инвестора.

**Табл. 12.10-12.11. Приватизация** государственного и муниципального имущества - возмездное отчуждение находящегося в собственности Российской Федерации, субъектов Российской Федерации или муниципальных образований имущества (объектов приватизации) в собственность физических и юридических лиц.

**Конкурс** - продажа государственного или муниципального имущества в случае, если в отношении указанного имущества его покупателю необходимо выполнить определенные условия. Право приобретения государственного или муниципального имущества принадлежит тому покупателю, который предложил в ходе конкурса наиболее высокую цену за указанное имущество, при условии выполнения покупателем условий конкурса.

**Аукцион** - продажа государственного и муниципального имущества в случае, если покупатели не должны выполнять какие-либо условия в отношении такого имущества. Право его приобретения принадлежит покупателю, предложившему в ходе торгов наиболее высокую цену за такое имущество.

**Продажа государственного или муниципального имущества посредством публичного предложения** осуществляется в случае, если аукцион по продаже указанного имущества был признан несостоявшимся. При данном способе продажи идет последовательное снижение начальной цены имущества (цены первоначального предложения), установленной при продаже на несостоявшемся аукционе.

**Продажа государственного или муниципального имущества без объявления цены** осуществляется, если его продажа посредством публичного предложения не состоялась.



ДОБЫЧА ПОЛЕЗНЫХ  
ИСКОПАЕМЫХ,  
ОБРАБАТЫВАЮЩИЕ  
ПРОИЗВОДСТВА,  
ПРОИЗВОДСТВО И  
РАСПРЕДЕЛЕНИЕ  
ЭЛЕКТРОЭНЕРГИИ,  
ГАЗА И ВОДЫ

- ❖ *Общэкономические  
показатели*
- ❖ *Отгрузка продукции, работ,  
услуг*
- ❖ *Добыча полезных ископаемых*
- ❖ *Обрабатывающие  
производства*
- ❖ *Производство и  
распределение газа и воды*

<b>Общэкономические показатели</b>	
13.1. Основные экономические показатели добывающих, обрабатывающих производств, производства и распределения электроэнергии, газа и воды.....	223
13.2. Индексы промышленного производства по видам экономической деятельности.....	224
13.3. Индексы промышленного производства в 2013 году по регионам Центрального федерального округа.....	225
<b>Отгрузка продукции (работ, услуг)</b>	
13.4. Объем отгруженных товаров собственного производства, выполненных работ и услуг собственными силами по видам экономической деятельности.....	226
13.5. Объем отгруженных товаров собственного производства, выполненных работ и услуг собственными силами по видам экономической деятельности по регионам Центрального федерального округа.....	227
13.6. Уровень использования среднегодовой производственной мощности крупных и средних предприятий по выпуску отдельных видов промышленной продукции.....	228
<b>Добыча полезных ископаемых</b>	
13.7. Основные показатели работы организаций по виду экономической деятельности «Добыча полезных ископаемых».....	228
<b>Обрабатывающие производства</b>	
13.8. Основные показатели работы организаций по виду экономической деятельности «Обрабатывающие производства».....	229
13.9. Производство важнейших видов продукции обрабатывающих производств.....	229
<b>Производство и распределение электроэнергии, газа и воды</b>	
13.10. Основные показатели работы организаций по производству и распределению электроэнергии, газа и воды.....	232
13.11. Производство, передача и распределение электроэнергии, газа, пара и горячей воды.....	232
13.12. Электробаланс области.....	233
Методологические пояснения.....	234



**ДОБЫЧА ПОЛЕЗНЫХ ИСКОПАЕМЫХ, ОБРАБАТЫВАЮЩИЕ ПРОИЗВОДСТВА,  
ПРОИЗВОДСТВО И РАСПРЕДЕЛЕНИЕ ЭЛЕКТРОЭНЕРГИИ, ГАЗА И ВОДЫ**

В разделе приводятся данные, характеризующие производство добывающих, обрабатывающих и производство и распределение электроэнергии, газа и воды, в целом по области и по видам экономической деятельности. Публикуется информация об объеме отгруженных товаров собственного производства, выполненных работ и услуг собственными силами по видам экономической деятельности, производстве важнейших видов продукции, уровне использования среднегодовой производственной мощности организаций по выпуску отдельных видов продукции обрабатывающих производств.

Более подробно информация по тематике раздела представлена в сборнике Брянскстата «Промышленное производство в Брянской области. 2014».

**ОБЩЕЭКОНОМИЧЕСКИЕ ПОКАЗАТЕЛИ**

**13.1. ОСНОВНЫЕ ЭКОНОМИЧЕСКИЕ ПОКАЗАТЕЛИ ДОБЫВАЮЩИХ, ОБРАБАТЫВАЮЩИХ  
ПРОИЗВОДСТВ, ПРОИЗВОДСТВА И РАСПРЕДЕЛЕНИЯ ЭЛЕКТРОЭНЕРГИИ, ГАЗА И ВОДЫ**

	2005	2008	2009	2010	2011	2012	2013
Число действующих организаций (на конец года) <sup>1)</sup> :							
добыча полезных ископаемых	2439	1960	1872	1763	2353	2430	2472
обрабатывающие производства	14	10	11	12	20	24	23
производство и распределение электроэнергии, газа и воды	1850	1551	1482	1368	1882	1959	1980
Объем отгруженных товаров собственного производства, выполненных работ и услуг собственными силами, по видам деятельности, млн. рублей:							
добыча полезных ископаемых	575	399	379	383	451	447	469
обрабатывающие производства	44938,6	82119,7	68560,0	87069,6	106362,5	124565,4	128948,8
производство и распределение электроэнергии, газа и воды	136,4	158,4	171,6	248,3	370,3	408,9	387,8
Индекс промышленного производства, в процентах к предыдущему году <sup>2)</sup>	36954,2	72687,1	57848,3	73862,7	91981,9	110054,6	117647,5
Среднегодовая численность занятых, тыс. человек	7848,0	9274,2	10540,1	12958,6	14010,3	14101,9	10924,2
Сальдированный финансовый результат (прибыль минус убыток) <sup>3)</sup> , млн. рублей	116,1	103,2	76,6	122,9	110,6	115,7	96,8
Рентабельность проданных товаров, продукции (работ, услуг) <sup>3)</sup> , процентов	123,2	127,7	109,7	106,3	105,1	105,6	101,2
	457,3	3824,4	761,4	2146,6	2917,8	5040,0	4509,4
	5,1	8,6	4,7	6,1	5,4	9,1	7,3

<sup>1)</sup> Данные приведены по числу организаций и территориально-обособленных подразделений.

<sup>2)</sup> Агрегированный индекс производства по видам экономической деятельности: «Добыча полезных ископаемых», «Обрабатывающие производства», «Производство и распределение электроэнергии, газа и воды».

<sup>3)</sup> По данным годовой бухгалтерской отчетности, по кругу крупных и средних организаций.



**13.2. ИНДЕКСЫ ПРОМЫШЛЕННОГО ПРОИЗВОДСТВА  
ПО ВИДАМ ЭКОНОМИЧЕСКОЙ ДЕЯТЕЛЬНОСТИ  
(в процентах к предыдущему году)**

	2005	2008	2009	2010	2011	2012	2013
<b>Индекс промышленного производства</b>	<b>116,1</b>	<b>103,2</b>	<b>76,6</b>	<b>122,9</b>	<b>110,6</b>	<b>115,7</b>	<b>96,8</b>
Добыча полезных ископаемых	103,8	60,6	103,1	121,4	152,0	100,6	113,6
добыча полезных ископаемых, кроме топливно-энергетических	103,8	60,6	103,1	121,4	152,0	100,6	113,6
Обрабатывающие производства	116,7	104,7	80,1	118,7	113,6	119,8	97,3
из них:							
производство пищевых продуктов, включая напитки, и табака	95,8	96,9	105,9	104,9	104,7	107,8	100,8
текстильное и швейное производство	97,7	89,3	75,8	89,7	86,0	102,5	132,4
производство кожи, изделий из кожи и производство обуви	100,7	68,5	139,2	94,1	113,2	107,1	94,0
обработка древесины и производство изделий из дерева	94,9	80,4	38,0	185,9	129,5	95,8	73,8
целлюлозно-бумажное производство; издательская и полиграфическая деятельность	112,7	132,6	106,9	122,9	103,0	100,2	104,8
химическое производство	99,2	81,7	141,4	133,8	100,3	104,3	121,9
производство резиновых и пластмассовых изделий	151,6	112,9	73,2	в 2,2 р.	146,3	160,8	162,3
производство прочих неметаллических минеральных продуктов	96,4	75,0	96,9	121,9	122,6	108,0	108,8
металлургическое производство и производство готовых металлических изделий	154,9	82,5	84,0	66,9	74,0	84,4	115,5
производство машин и оборудования	107,6	112,2	75,0	135,0	87,1	78,0	115,6
производство электрооборудования, электронного и оптического оборудования	108,7	88,7	54,3	88,0	121,8	126,2	73,6
производство транспортных средств и оборудования	160,2	155,5	43,4	167,9	139,2	134,7	80,8
прочие производства	109,4	121,1	100,5	95,3	101,5	112,5	115,7
Производство и распределение электроэнергии, газа и воды	104,9	97,0	59,1	160,2	90,9	71,8	88,7





**ДОБЫЧА ПОЛЕЗНЫХ ИСКОПАЕМЫХ, ОБРАБАТЫВАЮЩИЕ ПРОИЗВОДСТВА,  
ПРОИЗВОДСТВО И РАСПРЕДЕЛЕНИЕ ЭЛЕКТРОЭНЕРГИИ, ГАЗА И ВОДЫ**

**13.3. ИНДЕКСЫ ПРОМЫШЛЕННОГО ПРОИЗВОДСТВА В 2013 ГОДУ  
ПО РЕГИОНАМ ЦЕНТРАЛЬНОГО ФЕДЕРАЛЬНОГО ОКРУГА  
(в процентах к предыдущему году)**

	Индекс промышленного производства	Индекс производства по видам экономической деятельности:		
		добыча полезных ископаемых	обрабатывающие производства	производство и распределение электроэнергии, газа и воды
<b>Центральный федеральный округ</b>	<b>101,4</b>	<b>99,5</b>	<b>102,3</b>	<b>96,6</b>
Белгородская	102,1	98,8	104,3	101,9
Брянская	96,8	113,6	97,3	88,7
Владимирская	108,0	137,0	109,9	96,5
Воронежская	106,1	98,3	106,5	105,0
Ивановская	106,2	111,3	113,9	89,0
Калужская	105,9	130,3	103,9	154,8
Костромская	104,6	109,4	106,1	100,0
Курская	100,8	97,7	111,8	84,2
Липецкая	100,3	98,1	100,9	98,5
Московская	105,2	115,2	105,8	99,2
Орловская	100,4	115,6	100,1	101,6
Рязанская	105,7	108,0	107,5	96,0
Смоленская	104,7	107,4	107,8	97,6
Тамбовская	106,2	104,1	108,0	91,8
Тверская	102,1	74,9	101,4	104,3
Тульская	110,5	112,3	112,0	95,9
Ярославская	98,5	111,2	98,4	98,6
г. Москва	95,3	-	95,8	93,5



**ОТГРУЗКА ПРОДУКЦИИ (РАБОТ, УСЛУГ)**

**13.4. ОБЪЕМ ОТГРУЖЕННЫХ ТОВАРОВ СОБСТВЕННОГО ПРОИЗВОДСТВА, ВЫПОЛНЕННЫХ РАБОТ  
И УСЛУГ СОБСТВЕННЫМИ СИЛАМИ ПО ВИДАМ ЭКОНОМИЧЕСКОЙ ДЕЯТЕЛЬНОСТИ  
(в фактически действовавших ценах; млн. рублей)**

	2005	2009	2010	2011	2012	2013	2013 г. в % к 2012 г.
Добыча полезных ископаемых	136,4	171,6	248,3	370,3	408,9	387,8	95,8
в том числе:							
добыча полезных ископаемых, кроме топливно-энергетических	136,4	171,6	248,3	370,3	408,9	387,8	95,8
Обрабатывающие производства	36954,2	57848,3	73862,7	91981,9	110054,6	117647,5	107,4
из них:							
производство пищевых продуктов, включая напитки, и табака	9392,9	19353,5	22586,5	24355,7	26491,3	29890,8	113,1
текстильное и швейное производство	518,0	1218,0	1600,7	1664,6	1883,1	2134,9	118,4
производство кожи, изделий из кожи и производство обуви	196,7	248,1	311,3	351,4	476,5	527,6	112,3
обработка древесины и производство изделий из дерева	1653,0	1673,4	1927,2	2632,8	2838,1	2687,5	92,4
целлюлозно-бумажное производство; издательская и полиграфическая деятельность	1444,9	3184,5	3766,4	4381,7	4688,5	4842,9	103,1
производство кокса и нефтепродуктов	-	-	-	-	-	-	-
химическое производство	173,1	600,0	713,0	1575,6	1236,1	1422,9	115,4
производство резиновых и пластмассовых изделий	309,5	2095,7	2604,4	2983,8	3335,7	4123,5	123,7
производство прочих неметаллических минеральных продуктов	4128,1	6840,4	8334,8	10547,5	15272,8	15172,9	99,4
металлургическое производство и производство готовых металлических изделий	2069,4	2954,2	3019,4	3003,6	3983,5	10347,0	93,3
производство машин и оборудования	3230,9	7206,8	7025,1	10613,8	10842,6	9683,2	92,0



**ДОБЫЧА ПОЛЕЗНЫХ ИСКОПАЕМЫХ, ОБРАБАТЫВАЮЩИЕ ПРОИЗВОДСТВА,  
ПРОИЗВОДСТВО И РАСПРЕДЕЛЕНИЕ ЭЛЕКТРОЭНЕРГИИ, ГАЗА И ВОДЫ**

Окончание 13.4.

	2005	2009	2010	2011	2012	2013	2013 г. в % к 2012 г.
производство электрооборудования, электронного и оптического оборудования	1852,7	3003,7	3198,4	4438,4	4952,4	6883,0	134,1
производство транспортных средств и оборудования	7308,2	7603,0	13582,8	23078,0	31430,4	26736,9	112,8
прочие производства	1905,9	1867,0	2051,9	2351,9	2587,7	3158,2	123,6
Производство и распределение электроэнергии, газа и воды	7848,0	10540,1	12958,6	14010,3	14101,9	10924,2	73,6

**13.5. ОБЪЕМ ОТГРУЖЕННЫХ ТОВАРОВ СОБСТВЕННОГО ПРОИЗВОДСТВА, ВЫПОЛНЕННЫХ РАБОТ  
И УСЛУГ СОБСТВЕННЫМИ СИЛАМИ ПО ВИДАМ ЭКОНОМИЧЕСКОЙ ДЕЯТЕЛЬНОСТИ  
ПО РЕГИОНАМ ЦЕНТРАЛЬНОГО ФЕДЕРАЛЬНОГО ОКРУГА  
(в фактически действовавших ценах; млн. рублей)**

	Добыча полезных ископаемых		Обрабатывающие производства		Производство и распределение электроэнергии, газа и воды	
	2012	2013	2012	2013	2012	2013
<b>Центральный федеральный округ</b>	<b>892151,0</b>	<b>1519546,0</b>	<b>7455335,0</b>	<b>8821174,0</b>	<b>1298228,0</b>	<b>1368387,0</b>
Белгородская	94390,0	96017,1	409329,8	404466,6	25259,0	28868,1
Брянская	408,9	387,8	110054,6	117647,5	14101,9	10924,2
Владимирская	2142,8	3643,3	244800,0	270978,0	28155,4	30056,8
Воронежская	5618,1	7982,0	250018,9	258914,0	47264,5	55283,0
Ивановская	739,8	687,4	82749,5	91906,6	25237,6	27608,6
Калужская	1616,0	3524,4	420364,0	428617,4	16812,0	17952,5
Костромская	233,4	296,7	96282,7	100103,3	30806,5	33562,4
Курская	48978,7	50092,6	104611,8	114020,2	51342,0	50936,8
Липецкая	5139,6	5618,3	382979,2	386962,2	26035,2	27089,0
Московская	8514,0	9101,0	1528670,0	1611823,0	262031,0	259976,0
Орловская	287,7	135,6	70809,6	71709,3	13668,0	10280,2
Рязанская	2236,9	2466,2	173418,7	191486,1	33277,4	36072,1
Смоленская	1777,3	1989,6	129459,5	137850,5	46343,6	52194,2
Тамбовская	115,5	162,6	83330,5	89453,0	13264,5	14354,1
Тверская	1961,3	1772,0	165888,8	179909,0	69643,5	82430,0
Тульская	3568,8	4335,8	327597,2	366469,4	35500,7	35887,0
Ярославская	1086,1	1134,8	219859,1	237393,6	30569,5	33447,1
г. Москва	713336,0	1330198,0	2655111,0	3761464,0	528916,0	561464,0



**ДОБЫЧА ПОЛЕЗНЫХ ИСКОПАЕМЫХ, ОБРАБАТЫВАЮЩИЕ ПРОИЗВОДСТВА,  
ПРОИЗВОДСТВО И РАСПРЕДЕЛЕНИЕ ЭЛЕКТРОЭНЕРГИИ, ГАЗА И ВОДЫ**

**13.6. УРОВЕНЬ ИСПОЛЬЗОВАНИЯ СРЕДНЕГОДОВОЙ ПРОИЗВОДСТВЕННОЙ МОЩНОСТИ  
КРУПНЫХ И СРЕДНИХ ПРЕДПРИЯТИЙ ПО ВЫПУСКУ ОТДЕЛЬНЫХ ВИДОВ  
ПРОМЫШЛЕННОЙ ПРОДУКЦИИ  
(в процентах)**

	2005	2006	2007	2008	2009	2010	2011	2012	2013
Сборные железобетонные конструкции и детали	63,5	77,5	55,0	54,5	41,0	51,3	61,7	73,3	81,9
Мясо и субпродукты	16,9	23,2	35,9	39,1	42,9	52,0	58,9	62,7	63,1
Масло сливочное и пасты масляные	33,8	50,7	52,5	59,6	58,5	57,4	50,5	56,4	65,2
Цельномолочная продукция (в пересчете на молоко)	50,1	77,2	75,5	68,6	77,2	79,8	84,0	87,6	84,3
Флодоовощные консервы	50,9	68,2	64,5	19,0	11,7	70,0	73,6	14,1	30,5
Кондитерские изделия	87,7	87,2	85,5	82,8	81,7	73,2	70,2	67,3	56,7
Хлеб и хлебобулочные изделия	32,2	33,7	31,7	29,8	29,9	32,6	29,9	32,0	29,9

**ДОБЫЧА ПОЛЕЗНЫХ ИСКОПАЕМЫХ**

**13.7. ОСНОВНЫЕ ПОКАЗАТЕЛИ РАБОТЫ ОРГАНИЗАЦИЙ ПО ВИДУ ЭКОНОМИЧЕСКОЙ  
ДЕЯТЕЛЬНОСТИ «ДОБЫЧА ПОЛЕЗНЫХ ИСКОПАЕМЫХ»**

	2005	2006	2007	2008	2009	2010	2011	2012	2013
Число действующих организаций (на конец года) <sup>1)</sup>	14	13	11	10	11	12	20	24	23
Объем отгруженных товаров собственного производства, выполненных работ и услуг собственными силами, млн. рублей	136,4	141,6	160,4	158,4	171,6	248,3	370,3	408,9	387,8
Индекс промышленного производства, в процентах к предыдущему году	103,8	70,7	109,4	60,6	103,1	121,4	152,0	100,6	113,6
Среднегодовая численность занятых, тыс. человек	0,5	0,3	0,3	0,3	0,1	0,2	0,1	0,1	0,1
Сальдированный финансовый результат (прибыль минус убыток) <sup>2)</sup> , млн. рублей	0,8	15,3	14,7	-20,4	-2,0	-0,6	19,7	39,3	34,3
Рентабельность проданных товаров, продукции (работ, услуг) <sup>2)</sup> , процентов	0,0	13,1	10,6	-4,9	-0,8	0,2	5,0	11,6	11,2

<sup>1)</sup> Данные приведены по числу организаций и территориально-обособленных подразделений.

<sup>2)</sup> По данным бухгалтерской отчетности.



**ДОБЫЧА ПОЛЕЗНЫХ ИСКОПАЕМЫХ, ОБРАБАТЫВАЮЩИЕ ПРОИЗВОДСТВА,  
ПРОИЗВОДСТВО И РАСПРЕДЕЛЕНИЕ ЭЛЕКТРОЭНЕРГИИ, ГАЗА И ВОДЫ**

**ОБРАБАТЫВАЮЩИЕ ПРОИЗВОДСТВА**

**13.8. ОСНОВНЫЕ ПОКАЗАТЕЛИ РАБОТЫ ОРГАНИЗАЦИЙ ПО ВИДУ ЭКОНОМИЧЕСКОЙ  
ДЕЯТЕЛЬНОСТИ «ОБРАБАТЫВАЮЩИЕ ПРОИЗВОДСТВА»**

	2005	2006	2007	2008	2009	2010	2011	2012	2013
Число действующих организаций (на конец года) <sup>1)</sup>	1850	1641	1528	1551	1482	1368	1882	1959	1980
Объем отгруженных товаров собственного производства, выполненных работ и услуг собственными силами, млн. руб.	36954,2	46796,4	59920,1	72687,1	57848,3	73862,7	91981,9	110054,6	117636,8
Индекс промышленного производства, в процентах к предыдущему году	116,7	112,9	124,6	104,7	80,1	118,7	113,6	119,8	97,3
Среднегодовая численность занятых, тыс. человек	105,0	106,3	107,1	110,3	93,3	89,8	88,2	88,9	87,1
Сальдированный финансовый результат (прибыль минус убыток) <sup>2)</sup> , млн. рублей	286,5	1300,6	2792,5	3659,5	468,7	1855,1	2715,2	7690,4	5597,3
Рентабельность проданных товаров, продукции (работ, услуг) <sup>2)</sup> , процентов	5,7	6,0	8,5	10,0	3,9	6,5	6,6	12,2	8,9

**13.9. ПРОИЗВОДСТВО ВАЖНЕЙШИХ ВИДОВ ПРОДУКЦИИ ОБРАБАТЫВАЮЩИХ ПРОИЗВОДСТВ**

	2009	2010	2011	2012	2013
<b>Производство пищевых продуктов, включая напитки, и табака</b>					
мясо и субпродукты - всего, тыс. тонн	46,7	55,2	68,5	88,0	95,8
колбасные изделия, тыс. тонн	15,8	16,2	15,0	14,1	13,1
мясные полуфабрикаты (мясосодержащие) охлажденные подмороженные и замороженные, тыс. тонн	4,6	5,2	4,4	4,6	11,3
консервы мясные (мясосодержащие), млн. усл. банок	0,6	0,7	1,6	2,5	2,0
плодоовощные консервы, млн. усл. банок	27,4	29,2	38,5	18,4	20,1
цельномолочная продукция (в пересчете на молоко), тыс. тонн	91,4	109,6	126,3	152,6	160,3
масло сливочное и пасты масляные, тыс. тонн	5,0	5,2	5,2	7,0	6,9
сыры и продукты сырные, тыс. тонн	21,2	25,6	23,4	27,1	23,5

<sup>1)</sup> Данные приведены по числу организаций и территориально-обособленных подразделений.

<sup>2)</sup> По данным бухгалтерской отчетности.



**ДОБЫЧА ПОЛЕЗНЫХ ИСКОПАЕМЫХ, ОБРАБАТЫВАЮЩИЕ ПРОИЗВОДСТВА,  
ПРОИЗВОДСТВО И РАСПРЕДЕЛЕНИЕ ЭЛЕКТРОЭНЕРГИИ, ГАЗА И ВОДЫ**

Продолжение табл. 13.9.

	2009	2010	2011	2012	2013
мука из зерновых и зернобобовых культур, тыс. тонн	160,1	136,7	80,4	58,7	45,6
крупа, тыс. тонн	21,0	9,2	8,9	11,4	12,7
комбикорма, тыс. тонн	150,8	148,9	145,7	115,4	144,2
хлеб и хлебобулочные изделия, тыс. тонн	90,2	88,7	86,9	86,9	82,1
макаронные изделия, тыс. тонн	2,3	3,5	2,6	2,3	3,2
кондитерские изделия, тыс. тонн	43,6	42,6	40,1	38,2	33,1
напитки безалкогольные, тыс. дкл	2227	2979	2245	2530	2506
минеральные воды, млн. полулитров	17,4	32,9	29,9	33,2	36,1
<b>Текстильное и швейное производство</b>					
трикотажные изделия, тыс. штук	2143	2588	1375	384,2	633,1
платья, сарафаны женские или для девочек, тыс. штук	65,7	52,5	42,8	47,9	39,4
брюки, тыс. штук	416,7	395,3	506,3	518,6	514,4
юбки, тыс. штук	234,4	263,0	347,9	414,7	347,4
куртки теплые, тыс. штук	92,9	87,8	94,9	19,9	... <sup>1)</sup>
<b>Обработка древесины и производство изделий из дерева</b>					
лесоматериалы продольно распиленные, тыс. м <sup>3</sup>	126,6	193,3	112,6	133,8	140,5
блоки оконные, тыс. м <sup>2</sup>	13,4	11,0	11,5	6,1	2,4
блоки дверные, тыс. м <sup>2</sup>	22,3	26,5	25,7	23,8	26,8
<b>Производство отдельных видов резиновых и пластмассовых изделий</b>					
окна и их коробки, подоконники полимерные, тыс. м <sup>2</sup>	365,7	622,4	683,9	478,4	339,5
двери и их коробки полимерные, тыс. м <sup>2</sup>	22,3	47,8	42,0	28,2	39,9

<sup>1)</sup> Данные не публикуются в целях обеспечения конфиденциальности первичных статистических данных, полученных от организаций, в соответствии с Федеральным законом от 29.11.2007 г. № 282-ФЗ «Об официальном статистическом учете и системе государственной статистики в Российской Федерации» (ст.4, п.5; ст.9, п.1).



**ДОБЫЧА ПОЛЕЗНЫХ ИСКОПАЕМЫХ, ОБРАБАТЫВАЮЩИЕ ПРОИЗВОДСТВА,  
ПРОИЗВОДСТВО И РАСПРЕДЕЛЕНИЕ ЭЛЕКТРОЭНЕРГИИ, ГАЗА И ВОДЫ**

	Окончание 13.9.				
	2009	2010	2011	2012	2013
<b>Производство отдельных видов прочих неметаллических минеральных продуктов</b>					
блоки крупные стеновые (включая бетонные блоки стен подвалов), млн. усл. кирпичей	11,5	12,5	13,4	15,3	13,3
кирпич керамический неогнеупорный строительный, млн. усл. кирпичей	69,0	73,1	72,7	74,3	79,8
кирпич строительный (включая камни) из цемента, бетона или искусственного камня, млн. усл. кирпичей	79,3	89,5	... <sup>1)</sup>	... <sup>1)</sup>	... <sup>1)</sup>
конструкции и изделия сборные железобетонные, тыс. м <sup>3</sup>	108,1	142,4	161,8	196,3	214,0
<b>Производство отдельных видов продукции прочих обрабатывающих производств</b>					
столы, тыс. штук	13,8	15,7	14,9	14,3	11,7
стулья, тыс. штук	12,1	5,8	3,1	3,0	2,1
кресла, тыс. штук	5,2	5,1	4,7	5,3	5,2
шкафы, тыс. штук	14,0	21,8	24,6	25,7	71,9
диваны-кровати, тыс. штук	4,5	8,0	10,0	10,0	20,4
кровати деревянные, тыс. штук	7,3	13,7	13,9	16,3	19,9

<sup>1)</sup> Данные не публикуются в целях обеспечения конфиденциальности первичных статистических данных, полученных от организаций, в соответствии с Федеральным законом от 29.11.2007 г. № 282-ФЗ «Об официальном статистическом учете и системе государственной статистики в Российской Федерации» (ст.4, п.5; ст.9, п.1).



**ДОБЫЧА ПОЛЕЗНЫХ ИСКОПАЕМЫХ, ОБРАБАТЫВАЮЩИЕ ПРОИЗВОДСТВА,  
ПРОИЗВОДСТВО И РАСПРЕДЕЛЕНИЕ ЭЛЕКТРОЭНЕРГИИ, ГАЗА И ВОДЫ**

**ПРОИЗВОДСТВО И РАСПРЕДЕЛЕНИЕ ЭЛЕКТРОЭНЕРГИИ, ГАЗА И ВОДЫ**

**13.10. ОСНОВНЫЕ ПОКАЗАТЕЛИ РАБОТЫ ОРГАНИЗАЦИЙ ПО ПРОИЗВОДСТВУ  
И РАСПРЕДЕЛЕНИЮ ЭЛЕКТРОЭНЕРГИИ, ГАЗА И ВОДЫ**

	2005	2009	2010	2011	2012	2013
Число действующих организаций (на конец года) <sup>1)</sup>	575	379	383	451	447	469
Объем отгруженных товаров собственного производства, выполненных работ и услуг собственными силами, млн. рублей	7848,0	10540,1	12958,6	14010,3	14101,9	10924,2
Индекс промышленного производства, в процентах к предыдущему году	104,9	59,1	160,2	90,9	71,8	88,7
Среднегодовая численность занятых, тыс. человек	17,7	16,3	16,3	16,8	16,6	14,0
Сальдированный финансовый результат (прибыль минус убыток) <sup>2)</sup> , млн. рублей	170,0	294,7	292,1	182,9	-2689,7	-1122,2
Рентабельность проданных товаров, продукции (работ, услуг) <sup>2)</sup> , процентов	3,4	7,0	5,3	2,0	-0,7	-0,6

**13.11. ПРОИЗВОДСТВО, ПЕРЕДАЧА И РАСПРЕДЕЛЕНИЕ ЭЛЕКТРОЭНЕРГИИ,  
ГАЗА, ПАРА И ГОРЯЧЕЙ ВОДЫ**

	2005	2009	2010	2011	2012	2013
Электроэнергия, млн. кВт. ч	287,5	56,3	138,0	119,5	64,9	53,0
Теплоэнергия (отпущенная), тыс. Гкал	6857	6474	6416	6437	6356	6002

<sup>1)</sup> Данные приведены по числу организаций и территориально-обособленных подразделений.

<sup>2)</sup> По данным бухгалтерской отчетности.





**ДОБЫЧА ПОЛЕЗНЫХ ИСКОПАЕМЫХ, ОБРАБАТЫВАЮЩИЕ ПРОИЗВОДСТВА,  
ПРОИЗВОДСТВО И РАСПРЕДЕЛЕНИЕ ЭЛЕКТРОЭНЕРГИИ, ГАЗА И ВОДЫ**

**13.12. ЭЛЕКТРОБАЛАНС ОБЛАСТИ  
(миллионов киловатт - часов)**

	2005	2006	2007	2008	2009	2010	2011	2012	2013
Произведено электроэнергии	287,5	162,0	205,3	199,0	56,3	138,0	119,5	64,9	53,0
Получено из-за пределов области	4912,3	4860,3	5063,4	4659,2	4830,0	4892,3	4757,4	5048,8	4995,2
Потреблено электроэнергии, всего	4089,8	3929,3	4055,8	3813,3	3853,3	3936,0	3963,6	4127,2	4136,1
в том числе:									
обрабатывающими производствами	1255,1	1295,6	1300,4	1199,6	1029,2	1149,0	1141,5	1141,7	1117,9
строительством	48,5	44,6	39,3	23,5	35,8	37,0	37,4	40,4	40,4
сельским хозяйством	259,9	240,3	102,8	97,3	96,4	96,7	100,7	108,6	102,4
транспортом и связью	706,3	642,9	625,8	585,5	575,9	526,8	530,2	571,8	546,0
другими видами экономической деятельности	1190,5	1141,6	1323,2	1372,5	1569,6	1575,9	1603,8	1675,3	1761,4
потери в сетях общего пользования	629,5	564,3	664,3	534,9	546,4	550,6	550,0	589,4	568,0
Отпущено за пределы области	1110,0	1093,4	1212,9	1044,9	1033,0	1094,3	913,3	986,5	912,1



**МЕТОДОЛОГИЧЕСКИЕ ПОЯСНЕНИЯ**

**Табл. 13.1. - 13.3. Индекс производства** - относительный показатель, характеризующий изменение масштабов производства в сравниваемых периодах. Различают индивидуальные и сводные индексы производства. Индивидуальные индексы отражают изменение выпуска одного продукта и исчисляются как отношение объемов производства данного вида продукта в натурально-вещественном выражении в сравниваемых периодах. Сводный индекс производства характеризует совокупные изменения производства всех видов продукции и отражает изменение создаваемой в процессе производства стоимости в результате изменения только физического объема производимой продукции. Для исчисления сводного индекса производства индивидуальные индексы по конкретным видам продукции поэтапно агрегируются в индексы по видам деятельности, подгруппам, группам, подклассам, классам, подразделам и разделам. **Индекс промышленного производства** - агрегированный индекс производства по видам деятельности "добыча полезных ископаемых", "обрабатывающие производства", "производство и распределение электроэнергии, газа и воды".

**Табл. 13.1, 13.4, 13.5, 13.7, 13.8, 13.10. Объем отгруженных товаров собственного производства, выполненных работ и услуг собственными силами** - стоимость отгруженных или отпущенных в порядке продажи, а также прямого обмена (по договору мены), включая товары, сданные по акту заказчику на месте, независимо от того, поступили деньги на счет продавца или нет. Объем работ и услуг, выполненных собственными силами, представляет стоимость работ и услуг, оказанных (выполненных) организацией другим юридическим и физическим лицам.

Данные приводятся в фактических отпускных ценах без налога на добавленную стоимость, акцизов и других аналогичных обязательных платежей.

Группировки по видам деятельности представляют совокупность соответствующих фактических видов деятельности, осуществляемых организациями, независимо от их основного вида деятельности.

**Табл. 13.9, 13.11. Производство промышленной продукции в натуральном выражении** приводится, как правило, по валовому выпуску, т.е. включая продукцию, израсходованную на промышленно - производственные нужды внутри данной организации и выработанную из давальческого сырья. Давальческое сырье - это сырье, принадлежащее заказчику и переданное на промышленную переработку другим организациям для производства из него продукции в соответствии с заключенными договорами. Данные приводятся в соответствии с Общероссийским классификатором продукции по видам экономической деятельности (ОКПД). Начиная с 2003 г. данные о производстве промышленной продукции в натуральном выражении приводятся с учетом деятельности физических лиц, занимающихся предпринимательской деятельностью без образования юридического лица.

**Табл. 13.6. Производственная мощность** - максимально возможный выпуск продукции (за год, сутки, смену) или объем добычи и переработки сырья в номенклатуре и ассортименте. Определяется с учетом полного использования установленного режима работы производственного оборудования и производственных площадей.

Величину мощности по выпуску конкретного вида продукции, факторы ее изменения и уровень использования характеризует баланс производственной мощности.



# СЕЛЬСКОЕ И ЛЕСНОЕ ХОЗЯЙСТВО

- ❖ *Основные показатели сельского хозяйства*
- ❖ *Материально-техническая база сельского хозяйства*
- ❖ *Растениеводство*
- ❖ *Животноводство*
- ❖ *Продовольственные ресурсы и их использование*
- ❖ *Лесное хозяйство*

**Основные показатели сельского хозяйства**

14.1. Продукция сельского хозяйства по категориям хозяйств.....	238
14.2. Структура продукции сельского хозяйства по категориям хозяйств .....	239
14.3. Индексы производства продукции сельского хозяйства по категориям хозяйств .....	239

**Материально-техническая база сельского хозяйства**

14.4. Парк основных видов техники в сельскохозяйственных организациях.....	240
14.5. Обеспеченность сельскохозяйственных организаций тракторами и комбайнами.....	241
14.6. Внесение минеральных удобрений под посевы в сельскохозяйственных организациях.....	242
14.7. Внесение органических удобрений под посевы в сельскохозяйственных организациях.....	242
14.8. Проведение работ по химической мелиорации в сельскохозяйственных организациях.....	243
14.9. Потребление электроэнергии в сельскохозяйственных организациях.....	243
14.10. Энергетические мощности в сельскохозяйственных организациях.....	243

**Растениеводство**

14.11. Посевные площади сельскохозяйственных культур (в хозяйствах всех категорий) .....	244
14.12. Посевные площади сельскохозяйственных культур (в сельскохозяйственных организациях).....	245
14.13. Структура посевных площадей сельскохозяйственных культур по категориям хозяйств.....	246
14.14. Площадь плодово-ягодных насаждений и валовой сбор плодов и ягод .....	247
14.15. Валовой сбор продуктов растениеводства (в хозяйствах всех категорий)...	248
14.16. Валовой сбор продуктов растениеводства (в сельскохозяйственных организациях).....	249
14.17. Структура производства основных продуктов растениеводства по категориям хозяйств.....	250
14.18. Производство основных видов продукции растениеводства на душу населения.....	250
14.19. Урожайность сельскохозяйственных культур (в хозяйствах всех категорий)	251
14.20. Урожайность сельскохозяйственных культур (в сельскохозяйственных организациях).....	252
14.21. Реализация основных продуктов растениеводства .....	253
14.22. Удельный вес продажи продукции растениеводства сельскохозяйственными организациями по отдельным каналам в общем объеме реализации .....	253

**Животноводство**

14.23. поголовье скота по категориям хозяйств.....	254
14.24. Структура поголовья скота по категориям хозяйств .....	255
14.25. поголовье птицы по категориям хозяйств.....	256
14.26. Расход кормов в животноводстве.....	256
14.27. Расход кормов на производство продукции животноводства.....	257
14.28. Продуктивность скота и птицы.....	257
14.29. Выход приплода и падеж скота.....	258
14.30. Производство основных продуктов животноводства по категориям хозяйств.....	258
14.31. Структура производства основных продуктов животноводства по категориям хозяйств.....	260
14.32. Производство основных видов продукции животноводства (на душу населения).....	260
14.33. Реализация основных продуктов животноводства .....	261
14.34. Удельный вес продажи продукции животноводства сельскохозяйственными организациями по отдельным каналам в общем объеме реализации .....	261

**Продовольственные ресурсы и их использование**

14.35. Ресурсы и использование мяса и мясопродуктов.....	262
14.36. Ресурсы и использование молока и молокопродуктов .....	262
14.37. Ресурсы и использование яиц и яйцопродуктов.....	263
14.38. Ресурсы и использование картофеля.....	263
14.39. Ресурсы и использование овощей и продовольственных бахчевых культур.....	264

**Лесное хозяйство**

14.40. Лесные ресурсы.....	265
14.41. Охрана и защита лесов.....	265
14.42. Основные показатели работы организаций по виду экономической деятельности "Лесозаготовки".....	266
14.43. Основные показатели ведения охотничьего хозяйства.....	267
Методологические пояснения .....	268



**ОСНОВНЫЕ ПОКАЗАТЕЛИ СЕЛЬСКОГО ХОЗЯЙСТВА**

**14.1. ПРОДУКЦИЯ СЕЛЬСКОГО ХОЗЯЙСТВА ПО КАТЕГОРИЯМ ХОЗЯЙСТВ  
(в фактически действовавших ценах; миллионов рублей)**

	2005	2008	2009	2010	2011	2012	2013
	<b>Хозяйства всех категорий</b>						
Продукция сельского хозяйства	13494,2	21279,3	23532,8	26561,1	33191,7	35953,2	43410,3
в том числе:							
растениеводства	5587,4	9513,9	10189,5	12409,1	16457,3	15512,4	18990,0
животноводства	7906,8	11765,4	13343,3	14152,0	16734,4	20440,8	24420,3
	<b>Сельскохозяйственные организации</b>						
Продукция сельского хозяйства	4689,8	9619,9	10327,2	11223,8	15617,3	19009,3	24517,4
в том числе:							
растениеводства	2079,8	3873,7	3402,3	3662,4	5942,7	5884,3	7330,2
животноводства	2610,0	5746,2	6924,9	7561,4	9674,6	13125,0	17187,2
	<b>Хозяйства населения</b>						
Продукция сельского хозяйства	8364,8	10319,7	11571,8	13176,8	13600,3	13555,5	14975,7
в том числе:							
растениеводства	3148,3	4535,0	5453,0	6962,5	7052,9	6808,7	8397,8
животноводства	5216,5	5784,7	6118,8	6214,3	6547,4	6746,8	6577,9
	<b>Крестьянские (фермерские) хозяйства<sup>1)</sup></b>						
Продукция сельского хозяйства	439,6	1339,7	1633,8	2160,5	3974,1	3388,4	3917,2
в том числе:							
растениеводства	359,3	1105,2	1334,2	1784,2	3461,7	2819,4	3262,0
животноводства	80,3	234,5	299,6	376,3	512,4	569,0	655,2

<sup>1)</sup> Включая индивидуальных предпринимателей.



**СЕЛЬСКОЕ И ЛЕСНОЕ ХОЗЯЙСТВО**

**14.2. СТРУКТУРА ПРОДУКЦИИ СЕЛЬСКОГО ХОЗЯЙСТВА ПО КАТЕГОРИЯМ ХОЗЯЙСТВ  
(в фактически действовавших ценах; в процентах к итогу)**

	2005	2008	2009	2010	2011	2012	2013
<b>Хозяйства всех категорий</b>	<b>100,0</b>	<b>100,0</b>	<b>100,0</b>	<b>100,0</b>	<b>100,0</b>	<b>100,0</b>	<b>100,0</b>
в том числе:							
сельскохозяйственные организации	34,7	45,2	43,9	42,3	47,0	52,9	56,5
хозяйства населения	62,0	48,5	49,2	49,6	41,0	37,7	34,5
крестьянские (фермерские) хозяйства <sup>1)</sup>	3,3	6,3	6,9	8,1	12,0	9,4	9,0

**14.3. ИНДЕКСЫ ПРОИЗВОДСТВА ПРОДУКЦИИ СЕЛЬСКОГО ХОЗЯЙСТВА  
ПО КАТЕГОРИЯМ ХОЗЯЙСТВ  
(в сопоставимых ценах; в процентах)**

Годы	Хозяйства всех категорий	в том числе:		
		сельско-хозяйственные организации	хозяйства населения	крестьянские (фермерские) хозяйства <sup>1)</sup>
		<i>К предыдущему году</i>		
2005	95,6	102,4	90,6	125,5
2008	108,4	117,6	98,5	137,8
2009	104,0	105,2	99,4	131,3
2010	94,7	98,4	91,9	90,7
2011	127,9	132,7	111,6	202,2
2012	105,7	116,9	98,4	86,8
2013	112,4	123,8	99,1	102,9

<sup>1)</sup> Включая индивидуальных предпринимателей.



**МАТЕРИАЛЬНО - ТЕХНИЧЕСКАЯ БАЗА СЕЛЬСКОГО ХОЗЯЙСТВА**

**14.4. ПАРК ОСНОВНЫХ ВИДОВ ТЕХНИКИ  
В СЕЛЬСКОХОЗЯЙСТВЕННЫХ ОРГАНИЗАЦИЯХ  
(на конец года; штук)**

	2005	2008	2009	2010	2011	2012	2013
Тракторы <sup>1)</sup>	4784	3421	2964	2840	2699	2638	2604
Плуги	1844	1345	1175	1145	1028	905	817
Культиваторы	1540	1149	984	973	889	803	775
Машины для посева	1186	882	763	734	702	619	597
Комбайны:							
зерноуборочные	1457	1000	832	804	761	695	639
кормоуборочные	559	425	373	364	358	329	314
картофелеуборочные	340	208	177	170	143	131	124
льноуборочные	33	15	9	7	7	8	8
Косилки	913	741	626	583	578	554	518
Пресс-подборщики	658	499	434	409	433	546	518
Жатки валковые	142	97	89	76	82	78	100
Дождевальные и поливные машины и установки	11	10	11	10	7	7	11
Разбрасыватели твердых минеральных удобрений	546	416	357	365	349	309	281
Машины для внесения в почву:							
твердых органических удобрений	378	238	213	200	186	160	192
жидких органических удобрений	84	48	48	55	52	51	62
Опрыскиватели и опыливатели тракторные	281	259	218	226	227	237	233
Доильные установки и агрегаты	891	651	588	568	524	474	453

<sup>1)</sup> Без тракторов, на которых смонтированы землеройные, мелиоративные и другие машины.





**14.5. ОБЕСПЕЧЕННОСТЬ СЕЛЬСКОХОЗЯЙСТВЕННЫХ ОРГАНИЗАЦИЙ  
ТРАКТОРАМИ И КОМБАЙНАМИ**

	2005	2008	2009	2010	2011	2012	2013
Приходится тракторов на 1000 га пашни, шт.	5,2	3,8	3,4	3,4	3,2	3,3	3,3
Нагрузка пашни на один трактор, га	193	263	297	291	308	302	299
Приходится на 1000 га посевов (посадки) соответствующих культур, шт.:							
комбайнов							
зерноуборочных	6,1	4,3	3,7	3,6	3,8	3,5	3,3
картофелеуборочных	135,4	39,6	25,4	20,5	18,8	18,8	13,4
льноуборочных	7,6	8,1	8,2	-	28,0	12,3	14,5
Приходится посевов (посадки) соответствующих культур, га:							
на один комбайн							
зерноуборочный	164	235	269	276	266	287	305
картофелеуборочный	7	25	39	49	53	53	75
льноуборочный	132	123	122	-	36	81	69
Приходится на 100 тракторов, шт.:							
плугов	39	39	40	40	38	34	31
культиваторов	32	34	33	34	33	30	30
сеялок	25	25	25	25	25	22	21
грабель	8	9	10	10	10	10	11
косилок	19	22	21	21	21	21	20



**14.6. ВНЕСЕНИЕ МИНЕРАЛЬНЫХ УДОБРЕНИЙ ПОД ПОСЕВЫ  
В СЕЛЬСКОХОЗЯЙСТВЕННЫХ ОРГАНИЗАЦИЯХ**

	2005	2008	2009	2010	2011	2012	2013
Внесено минеральных удобрений (в пересчете на 100% питательных веществ):							
всего, тыс. тонн	15,4	16,4	15,1	17,4	22,7	22,2	29,6
на один гектар, кг							
всей посевной площади	29	34	32	36	44	44	56
из неё:							
зерновых культур (без кукурузы)	42	38	36	36	52	43	60
льна-долгунца	108	106	26	-	226	64	69
овощебахчевых культур	100	258	297	125	203	122	145
картофеля	236	501	490	450	371	439	470
кормовые культур	12	13	12	9	28	32	34
Удельный вес площади с внесёнными минеральными удобрениями во всей посевной площади, процентов	44	47	46	41	55	50	62

**14.7. ВНЕСЕНИЕ ОРГАНИЧЕСКИХ УДОБРЕНИЙ ПОД ПОСЕВЫ  
В СЕЛЬСКОХОЗЯЙСТВЕННЫХ ОРГАНИЗАЦИЯХ**

	2005	2008	2009	2010	2011	2012	2013
Внесено органических удобрений (в пересчете на 100% питательных веществ):							
всего, тыс. тонн	646	590	545	642	666	526	537
на один гектар, т:							
всей посевной площади	1,2	1,2	1,1	1,3	1,3	1,0	1,0
из неё:							
зерновых культур (без кукурузы)	0,3	0,2	0,3	0,3	0,2	0,2	0,2
овощебахчевых культур	32,4	20,6	15,7	14,0	23,5	1,2	10,7
картофеля	77,3	27,2	13,6	12,1	13,3	10,5	5,2
кормовые культур	1,3	1,6	1,6	1,7	1,8	1,4	1,5
Удельный вес площади с внесёнными органическими удобрениями во всей посевной площади, процентов	3	5	4	6	7	4	4



**14.8. ПРОВЕДЕНИЕ РАБОТ ПО ХИМИЧЕСКОЙ МЕЛИОРАЦИИ  
В СЕЛЬСКОХОЗЯЙСТВЕННЫХ ОРГАНИЗАЦИЯХ**

	2005	2008	2009	2010	2011	2012	2013
Произвестковано кислых почв, тыс. га	13,9	3,7	0,5	2,2	2,1	1,9	1,4
Внесено известняковой муки и других известковых материалов:							
всего, тыс. т	80,2	22,0	2,8	12,3	11,6	11,6	8,2
на один гектар, т	5,8	5,9	5,2	5,5	5,4	6,0	5,9
Проведено фосфоритование кислых почв, тыс. га	5,8	2,7	-	0,9	0,5	0,5	0,4
Внесено фосфоритной муки:							
всего, тыс. т	9,2	3,9	-	0,9	0,6	0,5	0,4
на один га, т	1,6	1,5	-	1,0	1,1	1,2	1,1

**14.9. ПОТРЕБЛЕНИЕ ЭЛЕКТРОЭНЕРГИИ  
В СЕЛЬСКОХОЗЯЙСТВЕННЫХ ОРГАНИЗАЦИЯХ**

	2005	2008	2009	2010	2011	2012	2013
Потребление электроэнергии на производственные цели:							
всего, млн. кВт·ч	115,0	93,2	93,5	90,1	93,5	103,9	99,7
в расчете на одного работника, кВт·ч	3838	5068	4767	5472	5456	6554	6392

**14.10. ЭНЕРГЕТИЧЕСКИЕ МОЩНОСТИ  
В СЕЛЬСКОХОЗЯЙСТВЕННЫХ ОРГАНИЗАЦИЯХ  
(на конец года)**

	2005	2008	2009	2010	2011	2012	2013
Энергетические мощности - всего, тыс. л.с.	1877	1335	1183	1149	1078	1054	1042
в расчете на:							
одного работника, л.с.	62,6	72,6	69,5	79,4	70,7	73,8	72,3
100 га посевной площади, л.с.	344	261	251	243	210	207	197



РАСТЕНИЕВОДСТВО

14.11. ПОСЕВНЫЕ ПЛОЩАДИ СЕЛЬСКОХОЗЯЙСТВЕННЫХ КУЛЬТУР  
(в хозяйствах всех категорий; тысяч гектаров)

	2005	2008	2009	2010	2011	2012	2013
<b>Вся посевная площадь</b>	<b>654,8</b>	<b>641,2</b>	<b>658,7</b>	<b>671,6</b>	<b>727,4</b>	<b>755,9</b>	<b>780,4</b>
Зерновые и зернобобовые культуры	275,3	288,9	312,8	314,8	288,3	312,6	328,4
в том числе:							
озимые зерновые культуры	152,6	163,5	179,1	171,5	161,2	167,6	177,8
из них:							
пшеница	42,6	50,5	65,5	72,6	77,0	86,7	96,9
рожь	110,0	113,0	104,6	89,0	75,3	68,3	64,3
тритикале	...	...	9,0	9,9	8,8	12,4	16,5
яровые зерновые и зернобобовые культуры	122,7	125,4	133,7	143,3	127,1	145,0	150,6
из них:							
пшеница	18,0	23,5	27,1	28,2	24,8	19,4	18,2
кукуруза на зерно	-	0,2	1,0	4,8	3,2	6,5	17,5
ячмень	22,7	16,9	17,5	20,4	21,3	18,0	17,7
овес	56,4	64,2	67,1	59,5	53,1	61,4	65,8
крупяные	4,3	3,0	4,8	8,3	8,5	17,8	11,3
зернобобовые	21,3	17,6	16,2	22,1	16,0	21,9	20,0
Технические культуры	8,1	6,9	8,4	21,6	24,9	29,6	32,5
в том числе:							
лен-долгунец	4,3	1,8	1,1	0,5	0,8	1,2	1,9
масличные культуры	0,2	1,4	3,7	17,4	20,2	23,4	26,8
Картофель и овощебахчевые культуры	54,5	49,8	54,5	57,7	66,1	62,5	63,4
в том числе:							
картофель	46,8	43,2	47,6	50,7	58,9	55,5	56,2
овощи	7,7	6,6	6,9	7,0	7,2	7,0	7,2
Кормовые культуры	316,9	295,6	283,0	277,5	348,1	351,2	356,1
в том числе:							
многолетние травы	209,8	186,3	179,4	188,6	205,7	219,5	232,3
однолетние травы	61,3	66,4	62,3	53,8	94,3	88,5	75,9
кукуруза на силос, зеленый корм и сенаж	16,8	20,1	16,4	15,0	24,0	23,9	31,3
силосные культуры	23,1	18,8	21,0	16,3	20,7	15,8	13,5
кормовые корнеплоды (включая сахарную свеклу на корм скоту)	5,5	3,6	3,6	3,5	3,1	3,2	2,7



**14.12. ПОСЕВНЫЕ ПЛОЩАДИ СЕЛЬСКОХОЗЯЙСТВЕННЫХ КУЛЬТУР  
(в сельскохозяйственных организациях; тысяч гектаров)**

	2005	2008	2009	2010	2011	2012	2013
<b>Вся посевная площадь</b>	<b>549,4</b>	<b>513,9</b>	<b>519,1</b>	<b>519,2</b>	<b>564,6</b>	<b>591,3</b>	<b>600,8</b>
Зерновые и зернобобовые культуры	242,0	237,0	253,1	254,9	227,8	243,7	246,2
в том числе:							
озимые зерновые культуры	135,7	137,8	147,5	142,9	131,6	136,5	136,7
из них:							
пшеница	35,9	39,9	50,1	56,7	57,6	66,3	69,2
рожь	99,8	97,9	88,8	76,6	65,4	57,9	51,5
тритикале	...	...	8,6	9,6	8,5	12,1	15,9
яровые зерновые и зернобобовые культуры	106,3	99,2	105,6	112,0	96,2	107,2	109,5
из них:							
пшеница	14,4	16,0	18,4	17,2	16,4	12,9	12,6
кукуруза на зерно	-	0,1	0,8	4,5	3,1	5,1	14,4
ячмень	19,4	13,7	14,5	17,9	18,2	14,3	14,2
овес	49,0	51,3	53,8	46,5	39,1	45,0	45,8
крупяные	3,3	2,2	3,2	6,2	5,7	11,3	7,0
зернобобовые	20,2	15,9	14,9	19,7	13,7	18,6	15,4
Технические культуры	7,9	6,6	8,1	19,9	21,2	25,8	28,5
в том числе:							
лен-долгунец	4,3	1,8	1,1	-	0,3	1,0	1,6
масличные культуры	0,1	1,2	3,5	16,3	17,2	20,0	23,1
Картофель и овощебахчевые культуры	3,3	5,7	8,0	9,8	12,9	12,0	12,5
в том числе:							
картофель	2,6	5,3	7,6	9,3	12,1	11,2	11,9
овощи	0,7	0,4	0,4	0,5	0,8	0,8	0,6
Кормовые культуры	296,2	264,6	249,9	234,6	302,7	309,8	313,6
в том числе:							
многолетние травы	197,5	165,7	157,5	157,2	177,9	190,0	203,4
однолетние травы	58,4	62,2	57,3	48,5	84,4	82,5	68,1
кукуруза на силос, зеленый корм и сенаж	16,5	18,7	15,3	14,2	22,2	22,4	29,4
силосные культуры	22,3	17,7	19,6	14,6	18,1	14,9	12,7
кормовые корнеплоды (включая сахарную свеклу на корм скоту)	1,5	0,3	0,2	0,1	0,1	0,0	0,0



**СЕЛЬСКОЕ И ЛЕСНОЕ ХОЗЯЙСТВО**

**14.13. СТРУКТУРА ПОСЕВНЫХ ПЛОЩАДЕЙ СЕЛЬСКОХОЗЯЙСТВЕННЫХ КУЛЬТУР  
ПО КАТЕГОРИЯМ ХОЗЯЙСТВ  
(в процентах от посевных площадей в хозяйствах всех категорий)**

	2005	2008	2009	2010	2011	2012	2013
	<b>Сельскохозяйственные организации</b>						
Вся посевная площадь	83,9	80,2	78,8	77,3	77,6	78,2	77,0
Зерновые культуры	87,9	82,0	80,9	80,9	79,0	77,9	75,0
Технические культуры	97,9	95,9	96,7	92,4	85,1	87,1	87,6
Картофель	5,6	12,3	15,9	18,3	20,6	20,3	21,3
Овощи	9,2	6,7	5,6	7,2	10,5	10,7	8,5
Кормовые культуры	93,5	89,5	88,3	84,6	87,0	88,2	88,0
	<b>Хозяйства населения</b>						
Вся посевная площадь	10,6	8,9	8,8	8,5	7,9	7,5	7,1
Зерновые культуры	3,0	2,4	2,3	2,4	2,5	2,2	2,3
Картофель	87,9	78,1	70,9	65,3	57,4	58,8	57,2
Овощи	87,0	87,7	85,2	82,4	79,1	82,9	83,4
Кормовые культуры	4,3	3,7	3,8	3,8	3,0	3,3	2,7
	<b>Крестьянские (фермерские) хозяйства<sup>1)</sup></b>						
Вся посевная площадь	5,5	10,9	12,4	14,2	14,5	14,3	15,9
Зерновые культуры	9,1	15,6	16,8	16,7	18,5	19,9	22,7
Технические культуры	2,1	4,1	3,3	7,6	14,9	12,9	12,4
Картофель	6,5	9,6	13,2	16,4	22,0	20,9	21,5
Овощи	3,8	5,6	9,2	10,4	10,4	6,4	8,1
Кормовые культуры	2,2	6,8	7,9	11,6	10,0	8,5	9,3

<sup>1)</sup> Включая индивидуальных предпринимателей.



**14.14. ПЛОЩАДЬ ПЛОДОВО - ЯГОДНЫХ НАСАЖДЕНИЙ  
И ВАЛОВОЙ СБОР ПЛОДОВ И ЯГОД**

	2005	2008	2009	2010	2011	2012	2013
	<b>Хозяйства всех категорий</b>						
Плодово - ягодные насаждения, тыс. га	13,9	7,5	7,2	7,0	6,6	6,0	5,9
в том числе:							
в плодоносящем возрасте	13,4	7,0	6,7	6,5	6,1	5,6	5,4
Валовой сбор плодов и ягод, тыс. ц	188,2	145,3	159,3	181,2	120,9	258,2	256,9
	<b>Сельскохозяйственные организации</b>						
Плодово - ягодные насаждения, тыс. га	10,6	5,3	5,0	4,8	4,4	3,8	3,7
в том числе:							
в плодоносящем возрасте	10,2	4,9	4,6	4,4	4,0	3,5	3,3
Валовой сбор плодов и ягод, тыс. ц	8,7	8,3	3,5	13,7	0,7	3,4	4,0



**СЕЛЬСКОЕ И ЛЕСНОЕ ХОЗЯЙСТВО**

**14.15. ВАЛОВОЙ СБОР ПРОДУКТОВ РАСТЕНИЕВОДСТВА**  
(в хозяйствах всех категорий; тысяч тонн)

	2005	2008	2009	2010	2011	2012	2013
Зерно (в весе после доработки)	474,0	552,0	608,7	381,1	539,2	585,8	672,8
в том числе:							
пшеница озимая	96,4	126,4	175,2	141,4	191,0	205,2	273,2
пшеница яровая	35,6	50,1	58,7	29,2	37,6	31,9	32,9
рожь озимая	162,2	185,8	171,0	83,4	117,1	99,4	92,0
тритикале озимая	...	...	24,1	23,0	16,1	34,2	40,8
кукуруза на зерно, т	-	1069	3882	10499	20203	37931	95199
ячмень яровой	45,6	42,0	40,4	27,0	43,3	45,4	35,5
овес	95,9	116,0	114,5	51,1	79,2	94,8	77,4
крупяные	2,0	2,3	3,4	2,7	11,7	11,7	5,8
зернобобовые	36,3	28,4	17,5	12,8	22,6	25,0	19,5
Льноволокно, т	2954	2049	1716	775	1221	1452	997
Семена масличных культур	0,02	1,1	3,3	14,7	22,1	23,8	31,9
Картофель	513,7	702,3	836,7	701,8	1189,2	988,8	967,1
Овощи	96,5	122,7	124,1	111,6	146,3	122,9	124,3
Кукуруза на силос, зеленый корм и сенаж	340,0	446,4	398,2	236,5	645,0	528,0	790,2
Силосные культуры	208,4	186,2	207,8	118,4	168,1	138,1	117,4
Кормовые корнеплоды (включая сахарную свеклу на корм скоту)	121,3	107,0	97,3	79,3	107,9	97,5	68,6
Сено многолетних трав	146,0	145,9	131,3	111,9	136,4	163,7	168,7
Сено однолетних трав	8,3	5,1	5,4	4,2	12,7	12,2	9,4





**СЕЛЬСКОЕ И ЛЕСНОЕ ХОЗЯЙСТВО**

**14.16. ВАЛОВОЙ СБОР ПРОДУКТОВ РАСТЕНИЕВОДСТВА  
(в сельскохозяйственных организациях; тысяч тонн)**

	2005	2008	2009	2010	2011	2012	2013
Зерно (в весе после доработки)	414,3	449,0	483,9	304,1	426,9	446,2	496,6
в том числе:							
пшеница озимая	80,0	98,2	130,1	109,0	141,1	149,8	183,8
пшеница яровая	28,6	34,3	39,5	16,0	24,0	17,9	21,5
рожь озимая	145,2	157,8	144,9	70,4	101,4	82,4	71,8
тритикале озимая	...	...	22,8	22,6	15,7	33,5	40,0
кукуруза на зерно, т	-	519	3235	9377	19263	28453	79050
ячмень яровой	40,4	35,1	33,8	24,5	37,5	36,8	28,1
овес	83,6	94,9	91,0	39,1	59,5	69,2	52,0
крупяные	1,5	1,6	2,5	1,8	8,4	6,8	4,3
зернобобовые	35,0	26,6	16,0	11,3	19,8	21,1	15,5
Льноволокно, т	2954	2049	1716	-	368	1180	787
Семена масличных культур	0,0	1,0	3,3	14,3	21,6	22,3	30,5
Картофель	40,6	133,2	196,7	145,6	302,9	243,9	225,3
Овощи	15,5	19,2	17,9	13,1	25,4	13,6	10,0
Кукуруза на силос, зеленый корм и сенаж	334,6	414,6	379,2	220,3	603,8	496,5	756,8
Силосные культуры	201,2	177,1	198,4	109,7	150,1	130,1	109,7
Кормовые корнеплоды, вклю- чая сахарную свеклу на корм скоту)	33,2	10,5	9,0	3,4	3,2	1,6	0,7
Сено многолетних трав	123,8	120,1	107,4	91,0	110,9	131,3	134,8
Сено однолетних трав	4,2	2,8	3,1	1,9	9,7	9,7	6,4



**СЕЛЬСКОЕ И ЛЕСНОЕ ХОЗЯЙСТВО**

**14.17. СТРУКТУРА ПРОИЗВОДСТВА ОСНОВНЫХ ПРОДУКТОВ РАСТЕНИЕВОДСТВА  
ПО КАТЕГОРИЯМ ХОЗЯЙСТВ  
(в процентах от общего объема производства в хозяйствах всех категорий)**

	2005	2008	2009	2010	2011	2012	2013
<b>Сельскохозяйственные организации</b>							
Зерно (в весе после доработки)	87,4	81,3	79,5	79,8	79,2	76,2	73,8
Льноволокно	100,0	100,0	100,0	-	30,1	81,3	78,9
Картофель	7,9	18,9	23,5	20,8	25,5	24,7	23,3
Овощи	16,1	15,6	14,4	11,8	17,3	11,1	8,1
<b>Хозяйства населения</b>							
Зерно (в весе после доработки)	2,6	2,2	2,1	2,9	2,0	2,1	2,0
Картофель	82,3	66,2	57,9	58,1	44,8	49,7	52,5
Овощи	81,1	79,5	79,6	85,8	78,4	84,9	88,2
<b>Крестьянские (фермерские) хозяйства<sup>1)</sup></b>							
Зерно (в весе после доработки)	10,0	16,5	18,4	17,3	18,8	21,7	24,2
Льноволокно	-	-	-	100,0	69,9	18,7	21,1
Картофель	9,8	14,9	18,6	21,1	29,7	25,6	24,2
Овощи	2,8	4,9	6,0	2,4	4,3	4,0	3,7

**14.18. ПРОИЗВОДСТВО ОСНОВНЫХ ВИДОВ ПРОДУКЦИИ РАСТЕНИЕВОДСТВА  
(на душу населения; килограммов)**

	2005	2008	2009	2010	2011	2012	2013
Зерновые культуры (в весе после доработки)	354	425	472	298	425	465	539
Картофель	384	541	648	548	936	785	775
Овощи	72	94	96	87	115	98	100
Фрукты и ягоды	14	11	12	14	10	21	21

<sup>1)</sup> Включая индивидуальных предпринимателей.



**СЕЛЬСКОЕ И ЛЕСНОЕ ХОЗЯЙСТВО**

**14.19. УРОЖАЙНОСТЬ СЕЛЬСКОХОЗЯЙСТВЕННЫХ КУЛЬТУР**  
(в хозяйствах всех категорий; центнеров с одного гектара убранной площади)

	2005	2008	2009	2010	2011	2012	2013
Зерновые культуры (в весе после доработки)	17,6	19,6	20,1	16,3	20,0	22,8	24,1
пшеница озимая	22,5	25,5	28,0	22,3	25,4	26,9	30,0
пшеница яровая	20,3	22,5	22,3	15,1	19,3	22,8	21,6
рожь озимая	14,9	16,7	16,6	12,3	16,4	18,0	16,2
тритикале озимая	...	...	26,9	24,8	18,7	29,1	26,5
кукуруза на зерно	-	82,2	50,7	31,3	64,5	60,7	64,1
ячмень яровой	21,1	26,5	23,9	19,9	22,4	26,8	23,2
овес	17,3	18,3	17,4	12,8	15,7	19,3	15,5
просо	13,2	6,0	13,5	7,0	21,9	9,2	12,5
гречиха	5,5	8,3	7,4	4,9	13,9	9,6	9,7
зернобобовые	18,2	17,3	12,6	10,5	16,2	15,7	13,9
Лен-долгунец (волокно)	7,3	12,4	15,6	17,2	15,3	16,1	10,2
Масличные культуры	3,8	8,9	9,1	10,6	13,7	12,3	18,1
Картофель	110	163	177	146	202	188	192
в хозяйствах населения	103	138	144	123	157	151	158
Овощи	118	177	171	158	195	171	180
в хозяйствах населения	117	170	167	166	201	180	183
Кукуруза на силос, зеленый корм и сенаж	204	223	245	198	269	240	277
Силосные культуры	92	99	99	88	82	92	102
Кормовые корнеплоды (включая сахарную свеклу на корм скоту)	223	297	266	229	345	306	250
Сено многолетних трав	17,2	17,8	17,3	11,9	15,2	19,6	21,1
Сено однолетних трав	18,7	16,1	17,6	14,2	14,0	14,1	28,4



**СЕЛЬСКОЕ И ЛЕСНОЕ ХОЗЯЙСТВО**

**14.20. УРОЖАЙНОСТЬ СЕЛЬСКОХОЗЯЙСТВЕННЫХ КУЛЬТУР**  
(в сельскохозяйственных организациях; центнеров с одного гектара убранной площади)

	2005	2008	2009	2010	2011	2012	2013
Зерновые культуры (в весе после доработки)	17,6	19,4	19,8	16,3	19,9	22,5	23,8
пшеница озимая	22,3	25,1	27,4	22,1	25,2	25,6	28,1
пшеница яровая	20,8	22,2	22,4	14,1	18,1	20,4	20,6
рожь озимая	14,8	16,4	16,5	12,3	16,4	18,0	16,0
тритикале озимая	...	...	26,6	24,9	19,0	29,2	27,0
кукуруза на зерно	-	69,2	52,1	30,6	63,5	58,9	62,5
ячмень яровой	22,5	27,3	24,1	21,0	22,4	27,7	23,3
овес	17,5	18,7	17,4	13,2	16,1	20,1	15,8
просо	11,4	6,0	22,0	4,2	20,8	5,7	11,4
гречиха	5,4	7,9	8,1	4,5	15,2	8,7	10,3
зернобобовые	18,5	17,7	12,6	10,4	16,1	15,9	14,1
Лен-долгунец (волокно)	7,3	12,4	15,6	-	14,7	16,9	9,5
Масличные культуры	3,8	8,9	9,3	10,9	14,0	12,8	18,1
Картофель	161	252	274	202	250	254	262
Овощи	142	285	304	163	256	116	129
Кукуруза на силос, зеленый корм и сенаж	205	223	250	199	272	240	283
Силосные культуры	92	100	101	91	83	91	102
Кормовые корнеплоды (включая сахарную свеклу на корм скоту)	248	338	392	383	360	440	233
Сено многолетних трав	16,8	17,7	17,2	15,2	15,3	20,2	21,4
Сено однолетних трав	18,8	13,5	16,3	15,1	13,9	12,9	29,9

**СЕЛЬСКОЕ И ЛЕСНОЕ ХОЗЯЙСТВО**

**14.21. РЕАЛИЗАЦИЯ ОСНОВНЫХ ПРОДУКТОВ РАСТЕНИЕВОДСТВА  
(тысяч тонн)**

	2005	2008	2009	2010	2011	2012	2013
<b>Хозяйства всех категорий</b>							
Зерно	250,9	198,6	361,8	273,0	275,4	358,2	314,9
Картофель	111,8	198,4	274,1	295,8	459,1	465,0	413,5
Овощи	28,9	34,8	37,3	30,1	34,0	30,4	31,7
Плоды и ягоды	...	1,1	0,9	1,7	0,2	0,6	1,0
<b>Сельскохозяйственные организации</b>							
Зерно	222,1	167,6	302,2	232,1	217,3	275,2	227,1
Картофель	22,0	66,8	112,8	142,2	198,2	203,5	181,0
Овощи	13,6	13,9	15,2	11,0	10,4	9,7	8,7
Плоды и ягоды	...	0,8	0,3	1,3	0,1	0,3	0,6
<b>Хозяйства населения</b>							
Зерно	3,0	1,2	1,2	0,1	0,2	0,2	0,3
Картофель	66,9	74,7	77,9	67,3	84,2	74,7	76,5
Овощи	13,4	17,1	17,3	16,4	19,7	18,0	18,9
Плоды и ягоды	...	0,3	0,6	0,4	0,1	0,3	0,4
<b>Крестьянские (фермерские) хозяйства<sup>1)</sup></b>							
Зерно	25,8	29,8	58,4	40,8	57,9	82,8	87,5
Картофель	22,9	56,9	83,4	86,3	176,7	186,8	156,0
Овощи	1,9	3,8	4,8	2,7	3,9	2,7	4,1
Плоды и ягоды	...	0,0	0,0	0,0	0,0	0,0	0,0

**14.22. УДЕЛЬНЫЙ ВЕС ПРОДАЖИ ПРОДУКЦИИ РАСТЕНИЕВОДСТВА СЕЛЬСКОХОЗЯЙСТВЕННЫМИ  
ОРГАНИЗАЦИЯМИ ПО ОТДЕЛЬНЫМ КАНАЛАМ В ОБЩЕМ ОБЪЕМЕ РЕАЛИЗАЦИИ  
(в процентах)**

	Перерабатывающим организациям и организациям оптовой торговли (включая предприятия и организации, осуществляющие закупки для государственных и муниципальных нужд), на рынке, через собственные магазины и др.					в том числе:									
						населению (через систему общественного питания хозяйства, выдача и продажа в счет оплаты труда)					по бартерным сделкам (обменным операциям)				
	2005	2010	2011	2012	2013	2005	2010	2011	2012	2013	2005	2010	2011	2012	2013
Зерно	74,8	88,5	90,8	90,6	91,0	18,2	11,0	8,6	8,6	8,3	7,0	0,5	0,6	0,8	0,7
Картофель	92,9	93,0	98,4	98,3	97,6	5,4	6,7	1,6	1,7	2,4	1,7	0,3	-	-	-
Овощи	98,3	93,1	95,7	98,1	97,1	1,7	3,1	1,8	0,8	1,3	4,5	3,8	2,5	1,1	1,6
Плоды и ягоды	...	37,8	41,1	31,1	71,7	...	62,2	58,9	68,9	28,3	...	-	-	-	-

<sup>1)</sup> Включая индивидуальных предпринимателей.



**ЖИВОТНОВОДСТВО**

**14.23. ПОГОЛОВЬ СКОТА ПО КАТЕГОРИЯМ ХОЗЯЙСТВ**  
(на конец года; тысяч голов)

	2005	2008	2009	2010	2011	2012	2013
	<b>Хозяйства всех категорий</b>						
Крупный рогатый скот	236,3	197,2	189,0	182,2	213,3	250,1	332,5
в том числе коровы	125,1	103,8	96,5	94,9	95,5	96,3	134,1
Свиньи	120,0	137,4	153,3	157,4	187,5	261,0	304,7
Овцы и козы	30,1	31,7	32,3	34,3	33,3	31,7	29,0
в том числе овцы	19,3	21,1	21,1	22,8	22,2	21,0	18,9
Лошади	20,1	14,3	13,3	12,0	10,9	9,9	9,2
	<b>Сельскохозяйственные организации</b>						
Крупный рогатый скот	173,8	145,4	138,8	135,1	162,5	199,2	283,4
в том числе коровы	70,9	64,2	60,5	61,4	61,1	63,5	103,2
Свиньи	29,6	62,3	81,6	86,4	115,3	192,4	241,4
Овцы и козы	2,8	2,7	2,8	3,0	2,3	1,6	1,7
в том числе овцы	2,8	2,7	2,8	3,0	2,3	1,6	1,7
Лошади	3,2	1,8	1,6	1,4	1,3	1,3	1,4
	<b>Хозяйства населения</b>						
Крупный рогатый скот	57,4	40,8	37,5	35,5	35,4	32,4	28,7
в том числе коровы	51,9	34,1	30,1	27,8	27,3	24,1	21,3
Свиньи	88,5	72,3	67,5	66,5	67,1	65,8	61,2
Овцы и козы	24,2	23,2	24,3	25,9	26,5	24,0	23,0
в том числе овцы	13,5	12,6	13,1	14,5	15,5	13,4	13,0
Лошади	16,8	12,3	11,4	10,4	9,4	8,2	7,2
	<b>Крестьянские (фермерские) хозяйства<sup>1)</sup></b>						
Крупный рогатый скот	5,1	11,0	12,7	11,6	15,4	18,5	20,4
в том числе коровы	2,3	5,5	5,9	5,7	7,1	8,7	9,6
Свиньи	1,9	2,8	4,2	4,5	5,1	2,8	2,1
Овцы и козы	3,1	5,8	5,2	5,4	4,5	6,1	4,3
в том числе овцы	3,0	5,8	5,2	5,3	4,4	6,0	4,2
Лошади	0,1	0,2	0,3	0,2	0,2	0,4	0,6

<sup>1)</sup> Включая индивидуальных предпринимателей.



**СЕЛЬСКОЕ И ЛЕСНОЕ ХОЗЯЙСТВО**

**14.24. СТРУКТУРА ПОГоловья СКОТА ПО КАТЕГОРИЯМ ХОЗЯЙСТВ**  
(на конец года; в процентах от поголовья скота в хозяйствах всех категорий)

	2005	2008	2009	2010	2011	2012	2013
<i>Сельскохозяйственные организации</i>							
Крупный рогатый скот	73,6	73,7	73,5	74,1	76,2	79,6	85,3
в том числе коровы	56,6	61,9	62,7	64,7	64,0	66,0	76,9
Свиньи	24,6	45,3	53,3	54,9	61,5	73,7	79,2
Овцы и козы	9,2	8,5	8,6	8,9	6,8	5,2	5,9
Лошади	15,7	12,4	11,6	11,8	12,1	13,3	15,5
<i>Хозяйства населения</i>							
Крупный рогатый скот	24,3	20,7	19,8	19,5	16,6	13,0	8,6
в том числе коровы	41,5	32,8	31,2	29,3	28,6	25,0	15,9
Свиньи	73,8	52,6	44,0	42,3	35,8	25,2	20,1
Овцы и козы	80,7	73,1	75,2	75,4	79,7	75,7	79,2
Лошади	83,7	86,3	85,9	86,5	86,2	82,3	78,6
<i>Крестьянские (фермерские) хозяйства<sup>1)</sup></i>							
Крупный рогатый скот	2,1	5,6	6,7	6,4	7,2	7,4	6,1
в том числе коровы	1,9	5,3	6,1	6,0	7,4	9,0	7,2
Свиньи	1,6	2,1	2,7	2,8	2,7	1,1	0,7
Овцы и козы	10,1	18,4	16,2	15,7	13,5	19,1	14,9
Лошади	0,6	1,3	2,5	1,7	1,7	4,4	5,9

<sup>1)</sup> Включая индивидуальных предпринимателей.



**СЕЛЬСКОЕ И ЛЕСНОЕ ХОЗЯЙСТВО**

**14.25. ПОГОЛОВЬЕ ПТИЦЫ ПО КАТЕГОРИЯМ ХОЗЯЙСТВ  
(на конец года)**

	2005	2008	2009	2010	2011	2012	2013
Поголовье птицы в хозяйствах всех категорий, тыс. голов	3794,8	5774,3	5658,1	6857,4	6614,6	8029,2	8505,7
в том числе по категориям хозяйств:							
сельскохозяйственные организации	1516,3	4153,8	4100,5	5378,7	5142,2	6541,7	7043,7
хозяйства населения	2274,2	1617,2	1552,5	1471,9	1460,1	1479,1	1455,5
крестьянские (фермерские) хозяйства <sup>1)</sup>	4,3	3,3	5,1	6,8	12,3	8,4	6,5
Поголовье взрослой птицы в сельскохозяйственных организациях, тыс. голов	622,8	672,5	622,8	598,9	637,2	722,3	896,3
из нее:							
куры и петуши	594,7	640,1	584,3	562,6	604,7	698,5	870,5
гуси	-	-	0,2	0,3	-	-	-

<sup>1)</sup> Включая индивидуальных предпринимателей

**14.26. РАСХОД КОРМОВ В ЖИВОТНОВОДСТВЕ**

	2005	2008	2009	2010	2011	2012	2013
	<b>Хозяйства всех категорий</b>						
Все корма в пересчете на кормовые единицы, тыс. ц	11321	10137	10326	9458	10311	12183	14677
в том числе концентрированные корма	3984	4321	4678	4410	4998	6027	7135
Расход кормов в расчете на одну голову условного крупного скота <sup>1)</sup> , ц кормовых единиц	31,0	29,3	30,4	28,2	29,5	29,6	30,4
в том числе концентрированных кормов в расчете на одну голову условного крупного скота <sup>1)</sup>	10,9	12,5	13,8	13,2	14,3	14,6	14,8
	<b>Сельскохозяйственные организации</b>						
Все корма в пересчете на кормовые единицы, тыс. ц	5985	6151	6309	5948	6828	8596	11340
в том числе концентрированные корма	1877	2738	2976	2923	3534	4526	5794
Расход кормов в расчете на одну голову условного крупного скота <sup>1)</sup> , ц кормовых единиц	32,3	28,2	28,8	26,9	28,6	28,6	30,1
в том числе концентрированных кормов в расчете на одну голову условного крупного скота <sup>1)</sup>	10,1	12,6	13,6	13,2	14,8	15,1	15,4

<sup>1)</sup> Условное поголовье скота используется для определения общего поголовья всех видов сельскохозяйственных животных. В качестве условной единицы принята голова взрослого крупного рогатого скота.





**СЕЛЬСКОЕ И ЛЕСНОЕ ХОЗЯЙСТВО**

**14.27. РАСХОД КОРМОВ НА ПРОИЗВОДСТВО ПРОДУКЦИИ ЖИВОТНОВОДСТВА**

	2005	2008	2009	2010	2011	2012	2013
	<b>Хозяйства всех категорий</b>						
Расход всех кормов на производство одного центнера, ц кормовых единиц:							
молока	1,03	1,04	1,06	0,99	0,99	1,03	1,04
привеса крупного рогатого скота	9,3	8,9	8,9	8,4	9,3	10,6	10,1
привеса свиней	5,8	5,0	5,0	4,5	4,9	4,5	3,9
в том числе концентрированных кормов на производство одного центнера:							
молока	0,20	0,22	0,25	0,24	0,24	0,26	0,26
привеса крупного рогатого скота	1,9	1,8	2,0	1,9	2,0	2,6	2,2
привеса свиней	2,8	3,3	3,4	3,2	3,6	3,5	3,2
	<b>Сельскохозяйственные организации</b>						
Расход всех кормов на производство одного центнера, ц кормовых единиц:							
молока	1,48	1,41	1,41	1,27	1,23	1,31	1,30
привеса крупного рогатого скота	16,1	16,6	17,4	16,4	18,3	15,0	12,2
привеса свиней	11,3	4,8	3,8	3,3	4,1	3,7	3,3
в том числе расход концентрированных кормов на производство одного центнера:							
молока	0,32	0,33	0,38	0,35	0,34	0,36	0,35
привеса крупного рогатого скота	3,5	3,5	4,3	4,0	4,1	3,8	2,8
привеса свиней	8,1	4,6	3,6	3,3	4,1	3,7	3,3

**14.28. ПРОДУКТИВНОСТЬ СКОТА И ПТИЦЫ  
(килограммов)**

	2005	2008	2009	2010	2011	2012	2013
	<b>Хозяйства всех категорий</b>						
Надой молока на одну корову	3314	3245	3414	3495	3501	3682	3649
Средний годовой настриг шерсти с одной овцы (в физическом весе)	2,1	1,5	1,6	1,5	1,3	1,5	1,5
	<b>Сельскохозяйственные организации</b>						
Надой молока на одну корову	2501	2484	2709	2875	2925	3161	3134
Средняя годовая яйценоскость кур-несушек, шт.	291	293	284	260	274	253	271
Средний годовой настриг шерсти с одной овцы (в физическом весе)	0,3	0,0	0,0	0,4	-	-	-



**СЕЛЬСКОЕ И ЛЕСНОЕ ХОЗЯЙСТВО**

**14.29. ВЫХОД ПРИПЛОДА И ПАДЕЖ СКОТА  
(в сельскохозяйственных организациях)**

	2005	2008	2009	2010	2011	2012	2013
Выход приплода в расчете на 100 маток, голов:							
телят (от коров)	77	73	71	72	74	79	70
поросят (от основных свиноматок)	1297	2080	2191	2340	2583	3139	2955
ягнят и козлят (от овцекозوماتок)	144	85	77	111	70	57	50
Падеж скота, процентов к обороту стада:							
крупного рогатого скота	2,3	2,1	1,7	1,8	1,4	1,7	2,8
свиней	2,2	6,5	7,6	9,5	8,3	7,5	8,9
овец и коз	5,0	3,1	4,0	2,4	1,3	6,4	0,4

**14.30. ПРОИЗВОДСТВО ОСНОВНЫХ ПРОДУКТОВ ЖИВОТНОВОДСТВА ПО КАТЕГОРИЯМ ХОЗЯЙСТВ**

	2005	2008	2009	2010	2011	2012	2013
	<b>Хозяйства всех категорий</b>						
Скот и птица на убой (в живом весе), тыс. т	81,8	123,6	121,4	129,1	145,9	174,5	206,3
Скот и птица на убой (в убойном весе), тыс. т	53,1	85,1	84,5	89,0	101,3	121,4	144,7
в том числе:							
крупный рогатый скот	19,5	19,0	17,0	16,2	14,0	14,2	14,5
свиньи	21,7	21,6	23,0	24,5	24,5	28,7	41,0
овцы и козы	0,5	1,0	1,1	1,0	1,1	1,0	0,9
птица	9,7	41,7	41,6	45,4	59,9	75,8	86,7
Молоко, тыс. т	437,7	358,2	351,2	337,3	336,5	350,7	332,0
Яйца, млн. шт.	414,3	349,9	341,2	319,1	315,0	314,2	343,3
Шерсть (в физическом весе), т	43	38	36	34	32	35	31
	<b>Сельскохозяйственные организации</b>						
Скот и птица на убой (в живом весе), тыс. т	25,8	73,5	73,0	82,6	101,2	131,7	165,3
Скот и птица на убой (в убойном весе), тыс. т	16,0	51,9	52,5	58,6	73,0	94,7	119,2
Молоко, тыс. т	177,2	160,1	167,4	170,1	176,8	185,1	178,3
Яйца, млн. шт.	244,5	198,7	192,2	172,5	169,6	168,0	195,8
Шерсть (в физическом весе), т	1	0,0	0,0	1	-	-	-



**СЕЛЬСКОЕ И ЛЕСНОЕ ХОЗЯЙСТВО**

продолжение табл. 14.30.

	2005	2008	2009	2010	2011	2012	2013
	<b>Хозяйства населения</b>						
Скот и птица на убой (в живом весе), тыс. т	55,3	48,4	46,4	44,1	42,1	40,5	38,8
Скот и птица на убой (в убойном весе), тыс. т	36,6	32,2	30,8	29,0	26,8	25,4	24,3
Молоко, тыс. т	255,1	182,0	166,1	147,2	135,5	136,1	119,1
Яйца, млн. шт.	169,2	150,6	148,4	146,0	144,7	145,5	146,9
Шерсть (в физическом весе), т	38	33	31	29	29	31	28
	<b>Крестьянские (фермерские) хозяйства<sup>1)</sup></b>						
Скот и птица на убой (в живом весе), тыс. т	0,7	1,7	2,0	2,4	2,6	2,3	2,2
Скот и птица на убой (в убойном весе), тыс. т	0,5	1,0	1,2	1,4	1,5	1,3	1,2
Молоко, тыс. т	5,4	16,1	17,7	20,0	24,2	29,5	34,6
Яйца, млн. шт.	0,6	0,6	0,6	0,6	0,7	0,7	0,6
Шерсть (в физическом весе), т	4	5	5	4	3	4	3

<sup>1)</sup> Включая индивидуальных предпринимателей.



**СЕЛЬСКОЕ И ЛЕСНОЕ ХОЗЯЙСТВО**

**14.31. СТРУКТУРА ПРОИЗВОДСТВА ОСНОВНЫХ ПРОДУКТОВ ЖИВОТНОВОДСТВА  
ПО КАТЕГОРИЯМ ХОЗЯЙСТВ  
(в процентах от общего объема производства в хозяйствах всех категорий)**

	2005	2008	2009	2010	2011	2012	2013
	<b>Сельскохозяйственные организации</b>						
Скот и птица на убой (в живом весе)	31,5	59,5	60,1	64,0	69,4	75,5	80,0
Скот и птица на убой (в убойном весе)	30,1	61,0	62,1	65,8	72,1	78,0	82,4
Молоко	40,5	44,7	47,7	50,4	52,5	52,8	53,7
Яйца	59,0	56,8	56,3	54,1	53,9	53,5	57,0
Шерсть	2,2	0,0	0,0	2,9	-	-	-
	<b>Хозяйства населения</b>						
Скот и птица на убой (в живом весе)	67,6	39,1	38,2	34,2	28,9	23,2	18,8
Скот и птица на убой (в убойном весе)	69,0	37,8	36,5	32,6	26,4	20,9	16,8
Молоко	58,3	50,8	47,3	43,7	40,3	38,8	35,9
Яйца	40,9	43,0	43,5	45,7	45,9	46,3	42,8
Шерсть	89,1	86,8	86,1	85,3	90,6	88,6	90,3
	<b>Крестьянские (фермерские) хозяйства<sup>1)</sup></b>						
Скот и птица на убой (в живом весе)	0,9	1,4	1,7	1,8	1,7	1,3	1,2
Скот и птица на убой (в убойном весе)	0,9	1,2	1,4	1,6	1,5	1,1	0,8
Молоко	1,2	4,5	5,0	5,9	7,2	8,4	10,4
Яйца	0,1	0,2	0,2	0,2	0,2	0,2	0,2
Шерсть	8,7	13,2	13,9	11,8	9,4	11,4	9,7

**14.32. ПРОИЗВОДСТВО ОСНОВНЫХ ВИДОВ ПРОДУКЦИИ ЖИВОТНОВОДСТВА  
(на душу населения; килограммов)**

	2005	2008	2009	2010	2011	2012	2013
Мясо (в убойном весе)	39,8	65,5	65,5	69,5	79,8	96,4	116,0
Молоко	328	276	272	263	265	279	266
Яйца, шт	310	269	264	249	248	250	275

<sup>1)</sup> Включая индивидуальных предпринимателей.



**СЕЛЬСКОЕ И ЛЕСНОЕ ХОЗЯЙСТВО**

**14.33. РЕАЛИЗАЦИЯ ОСНОВНЫХ ПРОДУКТОВ ЖИВОТНОВОДСТВА  
(тысяч тонн)**

	2005	2008	2009	2010	2011	2012	2013
	<b>Хозяйства всех категорий</b>						
Скот и птица (в живом весе)	43,8	88,9	88,4	98,5	115,8	146,0	177,1
Молоко	229,7	208,6	214,4	213,9	214,4	222,0	204,3
Яйца, млн. шт.	261,8	215,3	208,1	187,1	190,5	189,5	201,3
	<b>Сельскохозяйственные организации</b>						
Скот и птица (в живом весе)	29,3	75,0	75,1	85,5	103,6	134,4	165,9
Молоко	151,3	140,1	148,8	151,2	151,7	155,1	139,3
Яйца, млн. шт.	239,0	190,4	182,6	159,4	162,9	160,2	170,2
	<b>Хозяйства населения</b>						
Скот и птица (в живом весе)	14,1	12,1	11,8	10,7	9,9	9,5	9,2
Молоко	76,7	57,7	52,5	47,2	41,8	42,2	37,3
Яйца, млн. шт.	22,8	24,8	25,4	27,6	27,5	29,1	30,9
	<b>Крестьянские (фермерские) хозяйства<sup>1)</sup></b>						
Скот и птица (в живом весе)	0,4	1,8	1,5	2,3	2,3	2,1	2,0
Молоко	1,7	10,8	13,1	15,5	20,9	24,7	27,7
Яйца, млн. шт.	0,01	0,1	0,1	0,1	0,1	0,2	0,2

**14.34. УДЕЛЬНЫЙ ВЕС ПРОДАЖИ ПРОДУКЦИИ ЖИВОТНОВОДСТВА СЕЛЬСКОХОЗЯЙСТВЕННЫМИ  
ОРГАНИЗАЦИЯМИ ПО ОТДЕЛЬНЫМ КАНАЛАМ В ОБЩЕМ ОБЪЕМЕ РЕАЛИЗАЦИИ  
(в процентах)**

	Перерабатывающим организациям и организациям оптовой торговли (включая предприятия и организации, осуществляющие закупки для государственных и муниципальных нужд), на рынке, через собственные магазины и др.					в том числе:									
						населению (через систему общественного питания хозяйства, выдача и продажа в счет оплаты труда)					по бартерным сделкам (обменным операциям)				
						2005	2010	2011	2012	2013	2005	2010	2011	2012	2013
Скот и птица (в живом весе)	88,9	96,4	93,4	97,5	98,5	10,6	1,8	1,7	1,1	0,9	0,5	1,8	4,9	1,4	0,6
Молоко	98,5	99,3	99,4	99,5	99,2	1,4	0,7	0,6	0,5	0,8	0,1	0,00	-	0,02	-
Яйца, млн. шт.	98,3	99,2	99,3	99,3	99,5	1,7	0,8	0,7	0,7	0,5	-	-	-	-	-

<sup>1)</sup> Включая индивидуальных предпринимателей.



**ПРОДОВОЛЬСТВЕННЫЕ РЕСУРСЫ И ИХ ИСПОЛЬЗОВАНИЕ**

**14.35. РЕСУРСЫ И ИСПОЛЬЗОВАНИЕ МЯСА И МЯСОПРОДУКТОВ  
(тысяч тонн)**

	2005	2008	2009	2010	2011	2012	2013
<b>Ресурсы</b>							
Запасы на начало года	7,6	8,3	7,5	7,6	8,2	8,1	9,0
Производство	53,1	85,1	84,5	89,0	101,3	121,4	144,7
Ввоз, включая импорт	36,4	29,2	57,7	51,6	49,7	51,8	52,2
Итого ресурсов	97,1	122,6	149,7	148,2	159,2	181,3	205,9
<b>Использование</b>							
Производственное потребление	0,1	0,1	0,1	0,1	0,1	0,1	0,1
Потери	0,0	0,0	0,0	0,0	0,0	0,0	0,0
Вывоз, включая экспорт	11,1	36,3	63,7	62,2	73,7	93,6	117,3
Личное потребление	78,4	78,7	78,3	77,7	77,3	78,6	78,7
Запасы на конец года	7,5	7,5	7,6	8,2	8,1	9,0	9,8

**14.36. РЕСУРСЫ И ИСПОЛЬЗОВАНИЕ МОЛОКА И МОЛОКОПРОДУКТОВ  
(тысяч тонн)**

	2005	2008	2009	2010	2011	2012	2013
<b>Ресурсы</b>							
Запасы на начало года	9,0	18,0	15,5	14,3	20,0	29,9	24,2
Производство	437,7	358,2	351,2	337,3	336,5	350,7	332,0
Ввоз, включая импорт	135,2	185,8	207,6	223,0	233,6	265,5	277,3
Итого ресурсов	581,9	562,0	574,3	574,6	590,1	646,1	633,5
<b>Использование</b>							
Производственное потребление	53,3	43,0	41,2	39,2	39,4	38,6	38,2
Потери	0,0	0,0	0,0	0,0	0,0	0,0	0,0
Вывоз, включая экспорт	159,9	203,0	224,9	236,5	242,8	298,4	302,4
Личное потребление	358,3	300,5	293,9	278,9	278,0	284,9	272,9
Запасы на конец года	10,4	15,5	14,3	20,0	29,9	24,2	20,0

**14.37. РЕСУРСЫ И ИСПОЛЬЗОВАНИЕ ЯИЦ И ЯЙЦЕПРОДУКТОВ**  
(тысяч тонн)

	2005	2008	2009	2010	2011	2012	2013
<b>Ресурсы</b>							
Запасы на начало года	5,8	7,2	7,2	5,3	6,3	6,6	7,4
Производство	414,3	349,9	341,2	319,1	315,0	314,2	343,3
Ввоз, включая импорт	58,6	113,7	101,8	193,1	187,2	152,2	131,7
Итого ресурсов	478,7	470,8	450,2	517,5	508,5	473,0	482,4
<b>Использование</b>							
Производственное потребление	27,2	29,2	28,1	33,0	32,8	70,5	78,6
Потери	0,0	0,0	0,0	0,0	0,0	0,0	0,0
Вывоз, включая экспорт	146,5	143,6	126,2	190,6	177,0	101,2	115,4
Личное потребление	298,1	290,8	290,6	287,6	292,1	293,9	278,3
Запасы на конец года	6,9	7,2	5,3	6,3	6,6	7,4	10,1

**14.38. РЕСУРСЫ И ИСПОЛЬЗОВАНИЕ КАРТОФЕЛЯ**  
(тысяч тонн)

	2005	2008	2009	2010	2011	2012	2013
<b>Ресурсы</b>							
Запасы на начало года	421,3	450,1	472,7	536,3	394,2	641,0	605,1
Производство	513,7	702,3	836,7	701,8	1189,2	988,8	967,1
Ввоз, включая импорт	0,9	0,3	0,4	14,2	19,6	15,7	12,1
Итого ресурсов	935,9	1152,7	1309,8	1252,3	1603,0	1645,5	1584,3
<b>Использование</b>							
Производственное потребление	274,7	318,2	387,1	360,7	396,4	421,6	414,3
Потери	32,0	64,5	74,1	67,9	82,4	99,4	93,9
Вывоз, включая экспорт	24,2	86,6	101,8	219,5	269,4	311,8	301,8
Личное потребление	212,9	210,7	210,5	210,0	213,8	207,6	195,0
Запасы на конец года	392,1	472,7	536,3	394,2	641,0	605,1	579,3



**14.39. РЕСУРСЫ И ИСПОЛЬЗОВАНИЕ ОВОЩЕЙ  
И ПРОДОВОЛЬСТВЕННЫХ БАХЧЕВЫХ КУЛЬТУР  
(тысяч тонн)**

	2005	2008	2009	2010	2011	2012	2013
<b>Ресурсы</b>							
Запасы на начало года	117,8	129,4	117,0	117,5	109,2	131,8	129,0
Производство	96,5	122,7	124,1	111,6	146,3	122,9	124,3
Ввоз, включая импорт	31,2	28,3	34,7	38,7	35,6	36,9	37,2
Итого ресурсов	245,5	280,4	275,8	267,8	291,1	291,6	290,5
<b>Использование</b>							
Производственное потребление	24,7	24,1	21,0	18,1	18,7	17,9	15,7
Потери	3,8	7,1	5,8	6,7	8,7	8,2	7,6
Вывоз, включая экспорт	6,6	10,4	7,9	14,2	9,5	12,6	13,2
Личное потребление	102,8	121,8	123,6	119,6	122,4	123,9	116,4
Запасы на конец года	107,6	117,0	117,5	109,2	131,8	129,0	137,6





**ЛЕСНОЕ ХОЗЯЙСТВО**

**14.40. ЛЕСНЫЕ РЕСУРСЫ<sup>1)</sup>**  
(по данным учёта на 1 января)

	2009	2010	2011	2012	2013	2014
Площадь земель лесного фонда и земель иных категорий, на которых расположены леса, тыс. га	1236,6	1236,9	1237,1	1237,1	1237,1	1237,1
в том числе покрытая лесом	1149,0	1149,2	1150,6	1150,2	1149,5	1148,3
Общий запас древесины, млн.м <sup>3</sup>	231,2	230,3	229,4	227,9	226,7	225,4

**14.41. ОХРАНА И ЗАЩИТА ЛЕСОВ**

	2005	2008	2009	2010	2011	2012	2013
Лесовосстановление, га	2883	2508	2821	2831	3000	3153	3480
в том числе искусственное (создание лесных культур)	2883	2494	2671	2616	2955	3138	3447
Защита лесов от вредных организмов биологическим методом, га	2608	1068	1379	1024	1072	987	1023
Погибло лесных насаждений, га	723	723	455	1583	1840	2563	2183
из них от лесных пожаров	109	144	193	1080	547	205	220

<sup>1)</sup> По данным государственного лесного реестра.



**СЕЛЬСКОЕ И ЛЕСНОЕ ХОЗЯЙСТВО**

**14.42. ОСНОВНЫЕ ПОКАЗАТЕЛИ РАБОТЫ ОРГАНИЗАЦИЙ  
ПО ВИДУ ЭКОНОМИЧЕСКОЙ ДЕЯТЕЛЬНОСТИ "ЛЕСОЗАГОТОВКИ"**

	2005	2006	2007	2008	2009	2010	2011	2012	2013
Число организаций (на конец года) <sup>1)</sup> , единиц	95	95	98	102	95	86	77	64	63
Индекс производства, в процентах к предыду- щему году	93,9	83,7	120,0	66,3	66,6	123,4	103,3	133,3	104,5
Среднесписочная численность работников организаций, человек	524	661	691	774	351	242	196	830	771
Сальдированный финансовый результат (прибыль минус убыток) <sup>2)</sup> , тыс. руб.	6028	4197	11528	24298	-30486	-544	-7424	-8457	-8053
Рентабельность проданных товаров, продукции (работ, услуг) <sup>3)</sup> , процентов	15,9	16,0	14,0	11,4	-13,6	-5,1	-2,4	-10,5	-4,5
Производство древеси- ны необработанной, тыс. плотных куб. м	...	...	...	...	475,1	614,2	616,2	823,5	849,7

<sup>1)</sup> По данным государственной регистрации.

<sup>2)</sup> По данным бухгалтерской отчетности по полному кругу предприятий. Знак (-) означает убыток.

<sup>3)</sup> По данным бухгалтерской отчетности по полному кругу предприятий. Знак (-) означает убыточность.



**14.43. ОСНОВНЫЕ ПОКАЗАТЕЛИ ВЕДЕНИЯ ОХОТНИЧЬЕГО ХОЗЯЙСТВА**

	Охотпользователи (юридические лица и индивидуальные предприниматели) <sup>1)</sup>			
	2010	2011	2012	2013
Число охотпользователей	46	46	46	47
Площадь закреплённых охотничьих угодий, тыс. га	2860,8	2841,5	2724,8	2693,6
Затраты на биотехнические мероприятия по охране и воспроизводству охотничьих ресурсов (в фактически действовавших ценах), тыс. руб.	11317,0 <sup>2)</sup>	11664,0	14309,4	12902,6
из них:				
на расселение ресурсов (включая работы по обследованию территорий)	117,0 <sup>2)</sup>	40,0	10,0	78,7
на приобретение и выкладку подкормки для охотничьих ресурсов	9100,0	10081,2	12445,1	11779,4
Затраты по учёту численности охотничьих ресурсов (в фактически действовавших ценах), тыс. руб.	1945,1	1849,6	1271,3	1098,2

<sup>1)</sup> Охотпользователи, осуществляющие пользование охотничьими животными на основании долгосрочной лицензии.

<sup>2)</sup> С 2010 года затраты на расселение охотничьих ресурсов не включаются в затраты на биотехнические мероприятия по охране и воспроизводству охотничьих ресурсов, и показываются кроме того.



МЕТОДОЛОГИЧЕСКИЕ ПОЯСНЕНИЯ

По категории "сельскохозяйственные организации" показаны данные по производственным кооперативам, закрытым и открытым акционерным обществам, государственным предприятиям, обществам с ограниченной ответственностью, подсобным хозяйствам промышленных, транспортных, научно-исследовательских учреждений и других организаций.

К **хозяйствам населения** относятся личные подсобные и другие индивидуальные хозяйства граждан в сельских и городских поселениях, а также хозяйства граждан, имеющих земельные участки в садоводческих, огороднических и дачных некоммерческих объединениях.

**Личные подсобные хозяйства** – форма непредпринимательской деятельности по производству и переработке сельскохозяйственной продукции, осуществляемой личным трудом гражданина и членов его семьи в целях удовлетворения личных потребностей на земельном участке, предоставленном или приобретенном для ведения личного подсобного хозяйства. Землепользование хозяйств может состоять из приусадебных и полевых участков.

**Садоводческое, огородническое или дачное некоммерческое объединение граждан** – некоммерческая организация, учрежденная гражданами на добровольных началах для содействия ее членам в решении общих социально-хозяйственных задач ведения садоводства, огородничества и дачного хозяйства.

**Крестьянское (фермерское) хозяйство** представляет собой объединение граждан, связанных родством и (или) свойством, имеющих в общей собственности имущество и совместно осуществляющих предпринимательскую, производственную и иную хозяйственную деятельность (производство, переработку, хранение, транспортировку и реализацию сельскохозяйственной продукции), основанную на их личном участии.

**Индивидуальный предприниматель по сельскохозяйственной деятельности** – гражданин (физическое лицо), занимающийся предпринимательской деятельностью без образования юридического лица с момента его государственной регистрации в соответствии с Гражданским кодексом Российской Федерации и заявивший в Свидетельстве о государственной регистрации виды деятельности, отнесенные согласно

Общероссийскому классификатору видов экономической деятельности (ОКВЭД) к сельскому хозяйству.

**Табл. 14.5. Пашня** – сельскохозяйственное угодье, систематически обрабатываемое и используемое под посевы сельскохозяйственных культур, включая посевы многолетних трав, а также чистые пары.

**Табл. 14.11, 14.12. Посевные площади** – часть пашни, занятая под посевы сельскохозяйственных культур.

**Табл. 14.1. Продукция сельского хозяйства** представляет собой сумму данных об объеме продукции растениеводства и животноводства всех сельхозпроизводителей, включая хозяйства индивидуального сектора (хозяйства населения, крестьянские (фермерские) хозяйства и индивидуальные предприниматели), в стоимостной оценке по фактически действовавшим ценам.

Объем продукции сельского хозяйства, начиная с 2000г., сформирован в структуре Общероссийского классификатора видов экономической деятельности.

**Продукция растениеводства** включает стоимость сырых продуктов, полученных от урожая отчетного года - зерна, продукции технических культур (семян масличных культур, продукции льна и конопли, сахарной свеклы, табака и махорки и др.), картофеля, овощей и бахчевых продовольственных культур, плодов и ягод, кормовых культур (кормовых корнеплодов, однолетних и многолетних сеяных трав, убранных на сено, зеленую массу и силос), семян и посадочного материала сельскохозяйственных культур и многолетних насаждений, стоимость выращивания цветов и посадочного материала для декоративных целей и изменение стоимости незавершенного производства в растениеводстве (посадка и выращивание до плодоношения сельскохозяйственных культур и многолетних насаждений) от начала к концу года и др.

**Продукция животноводства** включает стоимость сырых продуктов, полученных в результате выращивания и хозяйственного использования сельскохозяйственных животных и птицы (молока, шерсти, яиц и др.), стоимость реализованного скота и птицы, изменение стоимости выращивания молодняка и скота на откорме за год, стоимость продукции пчеловодства, продукции разведения водных пресмыкающихся и лягушек в водоемах,



дождевых (калифорнийских) червей и др.

**Табл. 14.3.** Для исчисления индекса производства продукции сельского хозяйства используется показатель ее объема в сопоставимых ценах предыдущего года. Индекс производства продукции сельского хозяйства – относительный показатель, характеризующий изменение массы произведенных продуктов растениеводства и животноводства в сравниваемых периодах.

**Табл. 14.14–14.16. Валовой сбор** сельскохозяйственных культур включает в себя объем собранной продукции как с основных, так и с повторных и между-рядных посевов в сельскохозяйственных организациях, крестьянских (фермерских) хозяйствах, у индивидуальных предпринимателей и в хозяйствах населения.

**Табл. 14.22, 14.24. Поголовье скота и птицы** включает поголовье всех возрастных групп соответствующего вида скота и птицы.

**Табл. 14.29. Производство скота и птицы на убой** – показатель, характеризующий результат использования скота и птицы для забоя на мясо. Общий объем производства скота и птицы на убой отражается как в живом весе, так и в пересчете на убойный вес и включает проданные скот и птицу, подлежащие забоям и забитые в сельскохозяйственных организациях, крестьянских (фермерских) хозяйствах, у индивидуальных предпринимателей и в хозяйствах населения.

**Табл. 14.29. Производство молока** характеризуется фактически надоенным коровьим и козьим молоком, независимо от того, было ли оно реализовано или потреблено в хозяйстве на выпойку молодняка. Молоко, высосанное молодняком при подсосном его содержании, в продукцию не включается и не учитывается при определении средних удоев.

**Табл. 14.29. Производство шерсти** включает весь объем фактически настриженной овечьей, козьей шерсти и козий пух. Шерсть, полученная с овчин при промышленной переработке их на кожу, в продукцию не включается. Вес шерсти показывается физический, полученный непосредственно после стрижки овец (т.е. вес невымытой шерсти).

**Табл. 14.29. Производство яиц** включает их сбор за год от всех видов сельскохозяйственной птицы, в том числе яйца, пошедшие на воспроизводство птицы (инкубация и др.).

**Табл. 14.21, 14.32. В объем реализации продуктов сельскохозяйственных**

**организаций** включается продажа продукции сельскохозяйственными организациями по всем каналам: для государственных и муниципальных нужд, перерабатывающим организациям, организациям оптовой торговли, на рынках, биржах, аукционах, через собственную торговую сеть и организации общественного питания, в порядке оплаты труда, по бартеру и др.

**Табл. 14.10. Энергетические мощности сельскохозяйственных организаций** – суммарная мощность всех источников энергии, обслуживающих производственный процесс: механических и электрических двигателей, электроустановок, живой тягловой силы. Отношение суммарной энергетической мощности к посевной площади характеризует энергообеспеченность, среднегодовая энергетическая мощность на одного работника – энерговооруженность труда.

**Табл. 14.33–14.37. Информация об основных продовольственных ресурсах и их использовании** формируется на базе данных федерального статистического наблюдения, данных обследования домашних хозяйств, таможенной статистики и других сведений, характеризующих источники образования продовольственных ресурсов и направления их использования за календарный год. Балансы продовольственных ресурсов содержат данные как по сырым продуктам, так и по продуктам их переработки в переводе на основной вид продукции по соответствующим коэффициентам.

**Табл. 14.41. Лесовосстановление** – проведение мероприятий по восстановлению лесов на вырубках, гарях, пустырях, прогалинах и иных бывших под лесом площадях. Лесовосстановление включает искусственное лесовосстановление (создание лесных культур) и содействие естественному восстановлению леса.

**Погибшие лесные насаждения** – участки лесных насаждений, включая лесные культуры, погибшие (усохшие на корню) за отчетный год вследствие лесных пожаров, от повреждений вредными организмами и в результате негативных воздействий природного (воздействие неблагоприятных погодных условий) и антропогенного (воздействие промышленных выбросов и др.) характера.

**Лесная площадь, пройденная пожарами**, включает площади всех лесных земель лесного фонда и земель иных категорий, на которых расположены леса, пройденные верховыми, низовыми и подземными пожарами.



К **лесным землям** относятся земли, покрытые лесной растительностью, и земли, не покрытые лесной растительностью, но предназначенные для ее восстановления: несомкнутые лесные культуры; лесные питомники и плантации; естественные редины; фонд лесовосстановления (гари, погибшие насаждения, вырубki, прогалины, пустоши).

**Табл. 14.43. Пользование охотничьими животными** осуществляется юридическими лицами и индивидуальными предпринимателями на основании долгосрочной лицензии - специального разрешения на осуществление хозяйственной и иной деятельности, связанной с использованием и охраной объектов животного мира – в границах определенной территории в комплексе мер по охране и воспроизводству объектов животного мира, а также сохранению среды их обитания.

К **охране животного мира** относится деятельность, направленная на сохранение биологического разнообразия и обеспечение устойчивого существования животного мира, а также на создание условий для устойчивого использования и воспроизводства объектов животного мира, к **охране среды обитания животного мира** – деятельность, ориентированная на сохранение или восстановление условий устойчивого существования и воспроизводства объектов животного мира.



# СТРОИТЕЛЬСТВО

- ❖ *Деятельность строительных организаций*
- ❖ *Ввод в действие отдельных производственных мощностей*
- ❖ *Жилищное и социально-культурное строительство*

15



**Деятельность строительных организаций**

15.1. Число строительных организаций.....	273
15.2. Объем работ, выполненный по виду экономической деятельности «Строительство».....	273
15.3. Объем работ, выполненный по виду экономической деятельности «Строительство» организациями различных форм собственности.....	273
15.4. Объем работ, выполненный по виду экономической деятельности «Строительство» по регионам Центрального федерального округа.....	274

**Ввод в действие отдельных производственных мощностей**

15.5. Ввод в действие производственных мощностей .....	275
--	-----

**Жилищное и социально-культурное строительство**

**Жилищное строительство**

15.6. Ввод в действие жилых домов в городах, поселках городского типа и в сельской местности.....	276
15.7. Не завершенные строительством жилые дома.....	277
15.8. Число построенных квартир и их средний размер.....	277
15.9. Ввод в действие жилых домов по регионам Центрального федерального округа.....	278

**Социально - культурное строительство**

15.10. Ввод в действие объектов социально-культурного назначения .....	279
Методологические пояснения .....	280





## СТРОИТЕЛЬСТВО

В разделе представлена статистика деятельности строительных организаций: число действующих строительных организаций (на конец года), объем работ, выполненных по виду деятельности «Строительство». Публикуется информация о вводе в действие производственных мощностей, жилищном и социально-культурном строительстве.

Более подробно информация о строительстве представлена в сборнике Брянскстата "Строительство в Брянской области. 2014".

### ДЕЯТЕЛЬНОСТЬ СТРОИТЕЛЬНЫХ ОРГАНИЗАЦИЙ

#### 15.1. ЧИСЛО СТРОИТЕЛЬНЫХ ОРГАНИЗАЦИЙ

Годы	Число строительных организаций	в том числе с численностью работников до 100 человек
2005	432	406
2006	443	419
2007	504	485
2008	510	492
2009	540	523
2010	505	491
2011	752	736
2012	1282	1266
2013	1431	1416

#### 15.2. ОБЪЕМ РАБОТ, ВЫПОЛНЕННЫЙ ПО ВИДУ ЭКОНОМИЧЕСКОЙ ДЕЯТЕЛЬНОСТИ "СТРОИТЕЛЬСТВО"

Годы	Объем выполненных работ, млн. рублей (в фактически действующих ценах)	В процентах к предыдущему году (в сопоставимых ценах)	Удельный вес государственного сектора в выполненном объеме работ крупных и средних организаций, процентов
2005	4122,9	82,4	12
2006	4963,5	100,4	7
2007	8145,5	140,0	17
2008	11862,0	115,3	23
2009	11499,0	98,6	28
2010	13491,2	107,2	29
2011	16941,9	100,3	12
2012	18018,5	110,7	17
2013	22496,7	110,4	13

#### 15.3. ОБЪЕМ РАБОТ, ВЫПОЛНЕННЫЙ ПО ВИДУ ЭКОНОМИЧЕСКОЙ ДЕЯТЕЛЬНОСТИ "СТРОИТЕЛЬСТВО" ОРГАНИЗАЦИЯМИ РАЗЛИЧНЫХ ФОРМ СОБСТВЕННОСТИ (в процентах к итогу)

	2005	2006	2007	2008	2009	2010	2011	2012	2013
Объем выполненных работ	100	100	100	100	100	100	100	100	100
в том числе по формам собственности:									
государственная	7	3	5	5	5	9	25	11	10
муниципальная	2	2	2	2	1	1	3	1	0
смешанная российская	16	10	9	9	3	3	7	3	2
частная	74	82	82	82	89	86	64	83	88
прочие	1	3	2	2	2	1	1	2	0



**СТРОИТЕЛЬСТВО**

**15.4. ОБЪЕМ РАБОТ, ВЫПОЛНЕННЫХ ПО ВИДУ ЭКОНОМИЧЕСКОЙ ДЕЯТЕЛЬНОСТИ  
"СТРОИТЕЛЬСТВО" ПО РЕГИОНАМ ЦЕНТРАЛЬНОГО ФЕДЕРАЛЬНОГО ОКРУГА  
(в фактически действовавших ценах; млн. рублей)**

	2005	2007	2008	2009	2010	2011	2012	2013 <sup>1)</sup>
<b>Центральный федеральный округ</b>	<b>517238,7</b>	<b>942811,1</b>	<b>1214848,2</b>	<b>1068106,7</b>	<b>1159676,1</b>	<b>1269549,0</b>	<b>1416826,6</b>	<b>1416772,1</b>
Белгородская	14760,7	32723,9	43588,6	29832,4	35771,6	70808,0	80017,7	69579,8
Брянская	4122,9	8145,5	11862,0	11499,0	13491,2	16941,9	18018,5	22496,7
Владимирская	6446,5	16250,7	20594,4	20069,0	21308,9	23311,6	27075,8	30132,6
Воронежская	11125,2	23289,2	32482,4	31139,4	33633,8	48816,5	60363,7	42642,6
Ивановская	3620,0	10403,7	12064,7	15007,8	12800,8	16221,5	16234,7	18578,8
Калужская	7622,6	15433,7	24283,7	23378,8	26812,4	33775,0	42733,8	38459,0
Костромская	3916,0	7991,2	9680,4	7711,7	10131,5	8045,9	8485,2	8471,2
Курская	7125,6	14665,9	20444,9	19970,0	23305,9	29581,8	33648,1	34926,9
Липецкая	12255,4	19994,0	23378,1	25134,1	24915,8	28464,8	31372,2	34562,6
Московская	120237,3	217631,9	271169,1	210355,6	250986,1	265066,0	303071,6	286773,3
Орловская	4255,2	7981,4	10923,4	7919,4	7928,0	9311,7	15483,0	15388,1
Рязанская	12164,9	22072,0	28061,5	18515,2	29381,4	32115,1	36211,1	44949,1
Смоленская	7214,4	10895,5	15704,4	15609,3	19341,4	25566,2	26524,3	25343,7
Тамбовская	6583,3	12142,3	16551,3	17793,5	17560,1	20470,3	24209,6	27449,4
Тверская	13597,9	12154,0	19999,5	25974,7	27771,4	32534,6	19866,3	14511,0
Тульская	9851,5	18243,6	23377,1	31454,0	25041,6	19624,9	22284,9	24363,7
Ярославская	20124,0	24620,1	33269,2	32400,2	34436,5	39816,9	41496,8	43318,0
<b>г. Москва</b>	<b>252216,5</b>	<b>468172,7</b>	<b>597413,4</b>	<b>522941,7</b>	<b>553874,9</b>	<b>549450,7</b>	<b>609729,3</b>	<b>635925,4</b>

<sup>1)</sup> По оперативным данным (за исключением Брянской области).



ВВОД В ДЕЙСТВИЕ ОТДЕЛЬНЫХ ПРОИЗВОДСТВЕННЫХ МОЩНОСТЕЙ

15.5. ВВОД В ДЕЙСТВИЕ ПРОИЗВОДСТВЕННЫХ МОЩНОСТЕЙ

	2005	2006	2007	2008	2009	2010	2011	2012	2013
Автоматизированные телефонные станции, тыс. номеров	20,2	15,5	8,6	15,0	3,7	2,5	4,3	0,6	0,6
Междугородние кабельные сети, км	41,2	9,0	50,2	245,5	30,3	-	-	-	-
Линии электропередачи, км	10,1	34,5	74,5	57,8	27,9	44,8	113,2	333,5	286,1
Торговые предприятия, тыс. м <sup>2</sup> торговой площади	2,3	2,0	10,9	37,7	14,2	0,3	0,3	1,8	1,4
Автомобильные дороги, км	3,4	37,1	-	14,8	25,5	0,8	31,1	42,2	37,2
Предприятия общепита, посадочных мест	-	40	197	51	240	126	-	-	20
Животноводческие помещения для содержания:									
крупного рогатого скота, тыс. мест	-	-	0,5	-	-	1,6	-	0,3	-
свиней, тыс. мест	1,0	-	2,2	-	15,6	-	4,9	25,0	2,5
овец, тыс. мест	0,3	-	-	-	-	-	-	-	-
птицы, тыс. птицемест	-	-	210	89	35,0	1348	990,3	-	1960
Хранилища, тыс. тонн одновременного хранения									
для зерна	-	-	-	-	4,5	13,8	-	40,0	56,0
для картофеля, овощей и фруктов	-	-	6,0	-	24,0	32,2	43,5	12,0	-
для корнеплодов	2,0	0,01	-	-	-	-	76,0	-	-
для сена	0,3	-	-	-	-	-	-	-	-
Осушение земель	-	-	-	-	0,5	-	0,4	-	-
Культур-технические работы на землях, не требующих осушения	11,9	14,6	11,9	9,4	11,2	9,8	14,5	14,2	8,0
Мосты, погонные м	357	-	-	-	-	-	-	-	-
Цех по выпуску кондитерских изделий, тыс. т	-	-	1,6	-	-	-	-	-	-



**СТРОИТЕЛЬСТВО**

**ЖИЛИЩНОЕ И СОЦИАЛЬНО - КУЛЬТУРНОЕ СТРОИТЕЛЬСТВО**

**ЖИЛИЩНОЕ СТРОИТЕЛЬСТВО**

**15.6. ВВОД В ДЕЙСТВИЕ ЖИЛЫХ ДОМОВ В ГОРОДАХ,  
ПОСЕЛКАХ ГОРОДСКОГО ТИПА И В СЕЛЬСКОЙ МЕСТНОСТИ  
(тысяч квадратных метров общей площади)**

Годы	Всего построено	в том числе населением за счёт собственных и заемных средств
<b>В городах и посёлках городского типа</b>		
2000	193	76
2002	202	95
2003	175	87
2004	187	85
2005	149	84
2006	210	89
2007	249	104
2008	279	81
2009	303	96
2010	323	95
2011	377	99
2012	381	102
2013	323	113
<b>В сельской местности</b>		
2000	32	14
2002	40	25
2003	47	28
2004	42	29
2005	49	35
2006	36	25
2007	50	37
2008	43	34
2009	50	36
2010	68	44
2011	44	40
2012	72	55
2013	203	99



**СТРОИТЕЛЬСТВО****15.7. НЕ ЗАВЕРШЕННЫЕ СТРОИТЕЛЬСТВОМ ЖИЛЫЕ ДОМА**

	2005	2006	2007	2008	2009	2010	2011	2012	2013
Число не завершенных строительством жилых домов (без индивидуальных), единиц	1049	430	176	134	143	108	87	53	51
Их общая площадь, тыс. м <sup>2</sup>	406,4	333,2	225,0	293,5	325,1	284,8	307,9	116,2	95,8

**15.8. ЧИСЛО ПОСТРОЕННЫХ КВАРТИР И ИХ СРЕДНИЙ РАЗМЕР**

	2005	2006	2007	2008	2009	2010	2011	2012	2013
Число построенных квартир	2111	2878	3651	3939	4765	5008	5647	6084	7389
Их средний размер (кв. м общей площади)	93,6	85,6	81,8	81,7	74,1	78,0	75,0	74,5	71,3



**СТРОИТЕЛЬСТВО**

**15.9. ВВОД В ДЕЙСТВИЕ ЖИЛЫХ ДОМОВ  
ПО РЕГИОНАМ ЦЕНТРАЛЬНОГО ФЕДЕРАЛЬНОГО ОКРУГА  
(тысяч квадратных метров общей площади)**

	2000	2005	2006	2007	2008	2009	2010	2011	2012	2013
<b>Центральный федеральный округ</b>	<b>10180</b>	<b>15261</b>	<b>17345</b>	<b>19894</b>	<b>19134</b>	<b>18898</b>	<b>17461</b>	<b>18064</b>	<b>18221</b>	<b>20255</b>
в том числе :										
Белгородская	704	831	939	1064	1112	1097	1100	1148	1215	1295
Брянская	225	198	246	299	322	353	391	421	453	527
Владимирская	281	327	341	376	419	451	481	438	508	519
Воронежская	569	784	854	974	1121	888	1050	996	1110	1349
Ивановская	106	106	179	142	171	187	191	217	222	232
Калужская	178	263	265	458	632	457	501	598	613	657
Костромская	157	117	109	140	149	180	151	156	205	228
Курская	176	298	327	376	447	456	381	394	426	496
Липецкая	321	508	621	705	722	731	737	762	807	858
Московская	2611	5297	6484	7805	7881	8452	7939	8244	6663	7406
Орловская	245	248	253	310	326	302	249	334	359	379
Рязанская	255	301	377	457	503	510	466	478	512	553
Смоленская	170	270	297	300	345	346	348	371	261	411
Тамбовская	241	350	421	502	560	564	569	603	636	704
Тверская	218	291	354	419	347	450	452	422	410	505
Тульская	251	199	251	322	417	395	395	263	310	503
Ярославская	131	224	247	420	397	376	292	411	461	487
г. Москва	3342	4649	4780	4825	3264	2703	1768	1808	3050	3146



**СТРОИТЕЛЬСТВО**

**СОЦИАЛЬНО - КУЛЬТУРНОЕ СТРОИТЕЛЬСТВО**

**15.10 . ВВОД В ДЕЙСТВИЕ ОБЪЕКТОВ СОЦИАЛЬНО - КУЛЬТУРНОГО НАЗНАЧЕНИЯ**

	2005	2006	2007	2008	2009	2010	2011	2012	2013
Водопроводные сети, км	18,3	9,7	14,3	97,3	80,5	98,9	86,4	75,4	42,0
в том числе в сельской местности	17,3	7,4	11,5	77,9	58,0	89,2	63,0	27,9	24,4
Газовые сети, км	316,5	266,9	156,2	370,9	321,4	256,2	186,1	227,4	177,5
в том числе в сельской местности	295,4	250,6	148,6	351,6	282,6	251,7	170,9	215,1	170,5
Канализационные сети, км	-	0,6	-	1,7	8,0	0,5	30,4	2,8	6,1
Тепловые сети, км	0,3	2,6	0,3	3,8	4,4	1,5	4,4	3,0	4,0
Общеобразовательные школы, ученических мест	1486	220	-	645	1392	-	-	360	-
в том числе в сельской местности	1181	90	-	220	624	-	-	-	-
Дошкольные учреждения, мест	-	20	-	160	-	-	170	-	-
в том числе в сельской местности	-	20	-	160	-	-	95	-	-
Больничные учреждения, коек	210	150	-	60	206	-	88	60	66
в том числе в сельской местности	-	-	-	-	-	-	-	-	-
Амбулаторно-поликлинические учреждения, посещений в смену	102	530	-	300	835	25	-	415	50
в том числе в сельской местности	-	-	-	20	-	-	-	15	50
Учреждения культуры клубного типа, мест	-	100	154	-	-	-	-	60	-
в том числе в сельской местности	-	100	-	-	-	-	-	60	-



## МЕТОДОЛОГИЧЕСКИЕ ПОЯСНЕНИЯ

**Табл. 15.1.** К **строительным организациям** относятся все общестроительные и специализированные организации, включая ремонтно-строительные организации, тресты (управления) механизации и домостроительные комбинаты, буровые организации, осуществляющие работы, связанные со строительством разведочных скважин на нефть и газ, и другие организации, зарегистрированные кодом ОКВЭД 45.

В число строительных организаций включаются юридические лица всех форм собственности, филиалы, структурные подразделения, субъекты малого предпринимательства, выполнявшие в отчетном периоде работы по договорам строительного подряда (или) государственным контрактам, заключаемым с заказчиками.

**Табл. 15.2-15.4. Объем выполненных работ по виду экономической деятельности "Строительство"** - это работы, выполненные организациями собственными силами по виду деятельности "Строительство" на основании договоров и (или) контрактов, заключаемых с заказчиками. В стоимость этих работ включаются работы по строительству новых объектов, капитальному и текущему ремонту, реконструкции, модернизации жилых и нежилых зданий и инженерных сооружений.

**Табл. 15.5. Ввод в действие мощностей** - показатель мощности (производительности, вместимости, пропускной способности, площади, протяженности и т.д.), созданной в результате осуществления инвестиций в основной капитал. В формах статистического наблюдения ввод в действие производственных мощностей отражается после приемки их в эксплуатацию в установленном порядке, в фактически принятых размерах, указанных в документах о вводе (приемке).

Данные о **вводе в действие производственных мощностей** включают

ввод за счет нового строительства, расширения и реконструкции.

Прирост производственных мощностей за счет технического перевооружения и проведения других организационно-технических мероприятий в эти данные не включен.

**Табл. 15.6-15.9.** Общая площадь введенных жилых домов определяется как сумма площадей жилых и подсобных помещений квартир, а также площадей лоджий, балконов, веранд, террас и холодных кладовых, подсчитываемых с соответствующими понижающими коэффициентами в домах квартирного и гостиничного типов, общежитиях постоянного типа и других строениях, предназначенных для проживания людей (домах для престарелых и инвалидов, спальных корпусах детских домов и школ-интернатов и др.). К подсобным помещениям относятся кухни, передние, внутриквартирные коридоры, ванные или душевые, туалеты, кладовые или хозяйственные встроенные шкафы. В домах-интернатах для престарелых и инвалидов, ветеранов, специальных домах для одиноких престарелых, детских домах к подсобным помещениям также относятся помещения культурно-бытового назначения и медицинского обслуживания.

В общую площадь жилых домов не входит площадь vestibule, тамбуров, лестничных площадок, общих коридоров, а также площадь в жилых домах, предназначенная для встроенно-пристроенных нежилых помещений.

**Табл. 15.8.** В данные об **общем числе построенных квартир** включены квартиры в жилых домах квартирного и гостиничного типов и общежитиях, построенных в городских поселениях и сельской местности организациями всех форм собственности, а также индивидуальными застройщиками.





# ТРАНСПОРТ И СВЯЗЬ

- ❖ *Грузовые перевозки*
- ❖ *Пассажирские перевозки*
- ❖ *Транспортные средства*
- ❖ *Дорожно - транспортные происшествия*
- ❖ *Связь*

**Транспорт**

16.1.	Основные показатели транспорта .....	283
-------	--------------------------------------	-----

**Грузовые перевозки**

16.2.	Наличие и работа грузовых автомобилей на крупных и средних предприятиях.....	284
-------	--	-----

**Пассажирские перевозки**

16.3.	Перевозки пассажиров транспортом общего пользования по видам сообщений.....	285
16.4.	Основные показатели работы пригородного и междугородного автобусного транспорта.....	286
16.5.	Основные показатели работы внутригородского автобусного пассажирского транспорта.....	286
16.6.	Наличие пассажирского подвижного состава на крупных и средних предприятиях.....	286

**Дорожно – транспортные происшествия**

16.7.	Число дорожно – транспортных происшествий и пострадавших в них.....	287
16.8.	Число дорожно – транспортных происшествий и пострадавших в них (в расчете на 100000 человек населения).....	287

**Связь**

16.9.	Основные показатели работы связи.....	288
16.10.	Городская и сельская телефонная сеть общего пользования.....	288
16.11.	Телефонная плотность (фиксированной электросвязи) в 2012 – 2013 годах.....	289
16.12.	Наличие квартирных телефонных аппаратов сети общего пользования в 2012 – 2013 годах .....	289
	Методологические пояснения.....	290



В разделе представлены данные о работе транспорта и связи, о наличии транспортных средств и протяженности транспортных путей на территории Брянской области. Более подробная информация, характеризующая состояние транспорта и связи, представлена в сборниках Брянскстата "Транспорт и связь в Брянской области. 2014".

**ТРАНСПОРТ**

**16.1. ОСНОВНЫЕ ПОКАЗАТЕЛИ ТРАНСПОРТА**

	2005	2008	2009	2010	2011	2012	2013
Эксплуатационная длина путей сообщения общего пользования (на конец года), км							
железнодорожные пути	1010	1010	1009	1009	1009	1008	1008
в том числе:							
электрифицированные	324	324	324	324	324	324	324
автомобильные дороги с твердым покрытием (включая ведомственные)	9699	7271	8223	8106	8025	10759	11482
в том числе:							
общего пользования	6507 <sup>1)</sup>	6586	6804	6771	6788	9779	10609
троллейбусные пути	74	71	71	71	71	71	71
Перевезено грузов транспортом общего пользования, млн. тонн							
железнодорожным (по отправлению)	8,3	6,0	4,5	5,3	4,9	4,5	5,5
автомобильным <sup>2)</sup>	1,5	3,2	2,2	1,7	1,6	1,3	1,9
Грузооборот транспорта общего пользования, млрд. тонно – км							
железнодорожного	7,1	9,3	6,2	7,1	7,7	8,9	9,3
автомобильного <sup>2)</sup>	0,6	1,8	1,3	1,3	1,2	1,2	1,6
Перевезено пассажиров транспортом общего пользования, млн. человек							
железнодорожным <sup>3)</sup>	11,2	8,5	7,2	5,4	6,6	7,4	7,9
автобусным <sup>4)</sup>	133,0	77,3	72,6	67,5	64,6	57,5	42,0
Пассажирооборот транспорта общего пользования, млрд. пасс - км	3,6	3,0	2,7	2,4	2,2	2,1	1,9

<sup>1)</sup> С 2005 года - с учетом автомобильных дорог федерального значения, относящихся к собственности Российской Федерации; дорог регионального или межмуниципального значения, относящихся к собственности субъектов Российской Федерации; дорог местного значения, относящихся к собственности муниципальных образований, включая относящихся к собственности поселений, муниципальных районов, городских округов.

<sup>2)</sup> С учетом всех крупных, средних и малых автопредприятий подотрасли «Автомобильный транспорт» и оценки объемов перевозок, выполненных предпринимателями (физическими лицами) - владельцами грузовых автомобилей, занимающимися коммерческими грузовыми автоперевозками.

<sup>3)</sup> По данным ОАО «РЖД» с учетом оценки объемов перевозок пассажиров, пользующихся правом бесплатного проезда в пригородном сообщении.

<sup>4)</sup> С 2008 года данные приведены с учетом перевозок пассажиров, выполненных субъектами малого предпринимательства.



ГРУЗОВЫЕ ПЕРЕВОЗКИ

16.2. НАЛИЧИЕ И РАБОТА ГРУЗОВЫХ АВТОМОБИЛЕЙ НА КРУПНЫХ И СРЕДНИХ ПРЕДПРИЯТИЯХ  
(на конец года)

	2005	2008	2009	2010	2011	2012	2013
Грузовые автомобили - всего, тыс. штук	10,1	6,8	6,3	6,0	5,9	6,1	5,8
в том числе:							
транспорт общего пользования	0,7	0,3	0,3	0,3	0,3	0,2	0,5
транспорт служебный	9,4	6,5	6,0	5,7	5,6	5,9	5,3
Перевезено грузов автомобильным транспортом организаций всех видов экономической деятельности, млн. тонн	15,1	10,0	7,6	7,5	8,3	8,2	8,0
Грузооборот автомобильного транспорта всех организаций всех видов экономической деятельности, млрд. тонно - км	1,4	1,2	0,8	0,9	0,9	0,9	0,9



ПАССАЖИРСКИЕ ПЕРЕВОЗКИ

16.3. ПЕРЕВОЗКИ ПАССАЖИРОВ ТРАНСПОРТОМ ОБЩЕГО ПОЛЬЗОВАНИЯ  
ПО ВИДАМ СООБЩЕНИЙ  
(миллионов человек)

	2005	2008	2009	2010	2011	2012	2013
Междугородное сообщение – всего	2,6	2,6	2,4	2,2	2,3	2,2	2,0
в том числе:							
железнодорожное (дальнее сообщение)	1,1	1,2	1,1	1,1	1,1	1,1	1,1
автобусное	1,5	1,4	1,3	1,1	1,2	1,1	0,9
Пригородное сообщение – всего	33,6	27,5	23,8	19,9	19,9	17,7	14,6
в том числе:							
железнодорожное (включая внутригородское)	10,1	7,3	6,1	4,3	5,5	6,3	6,8
автобусное	23,5	20,2	17,7	15,6	14,4	11,4	7,8
Внутригородское сообщение – всего	222,9	105,9	95,8	86,1	82,2	76,2	53,6
в том числе:							
автобусное	107,9	55,6	53,5	50,7	48,9	45,0	33,2
Международное сообщение – всего	0,1	0,1	0,1	0,1	0,1	0,1	0,1
в том числе:							
автобусное	0,1	0,1	0,1	0,1	0,1	0,1	0,1



**ТРАНСПОРТ И СВЯЗЬ**

**16.4. ОСНОВНЫЕ ПОКАЗАТЕЛИ РАБОТЫ  
ПРИГОРОДНОГО И МЕЖДУГОРОДНОГО АВТОБУСНОГО ТРАНСПОРТА**

	2005	2008	2009	2010	2011	2012	2013
Число маршрутов (на конец года)							
пригородных	319	304	326	323	327	297	277
междугородных	40	38	22	23	21	23	43
Число выполненных рейсов, тысяч							
на пригородных маршрутах	319,7	318,0	316,1	318,5	322,9	310,0	264,7
на междугородных маршрутах	27,2	35,2	26,4	21,8	21,0	32,1	23,5

**16.5. ОСНОВНЫЕ ПОКАЗАТЕЛИ РАБОТЫ ВНУТРИГОРОДСКОГО  
АВТОБУСНОГО ПАССАЖИРСКОГО ТРАНСПОРТА**

	2005	2008	2009	2010	2011	2012	2013
Число маршрутов (на конец года)	74	75	77	79	83	77	78
Число выполненных рейсов, тысяч автобусами	728,9	662,8	702,8	670,9	810,0	729,5	632,6

**16.6. НАЛИЧИЕ ПАССАЖИРСКОГО ПОДВИЖНОГО СОСТАВА  
НА КРУПНЫХ И СРЕДНИХ ПРЕДПРИЯТИЯХ  
(на конец года; тысяч штук)**

	2005	2008	2009	2010	2011	2012	2013
Пассажирский подвижной состав:							
Автобусы – всего	2,1	1,7	1,7	1,7	1,6	1,6	1,5
в том числе:							
общего пользования	0,8	0,6	0,6	0,6	0,5	0,5	0,4
служебные	1,3	1,1	1,1	1,1	1,1	1,1	1,1
Автомобили легковые – всего	4,6	4,6	4,5	4,8	4,9	5,0	5,0
в том числе:							
служебные	4,6	4,6	4,5	4,8	4,9	5,1	5,0
таксомоторы	0,01	-	0,02	0,01	-	-	-



**ДОРОЖНО - ТРАНСПОРТНЫЕ ПРОИСШЕСТВИЯ**

**16.7. ЧИСЛО ДОРОЖНО – ТРАНСПОРТНЫХ ПРОИСШЕСТВИЙ И ПОСТРАДАВШИХ В НИХ**

	2005	2008	2009	2010	2011	2012	2013
Число происшествий, единиц	1785	1665	1638	1547	1574	1449	1494
Погибло, человек	305	247	224	234	269	237	260
Ранено, человек	2299	2072	2056	1923	1964	1824	1861
Детский дорожно – транспортный травматизм, единиц	168	141	138	141	140	123	117
Погибло, человек	10	6	9	8	9	7	12
Ранено, человек	176	143	140	143	141	128	118
Число дорожно – транспортных происшествий, произошедших по вине водителя в нетрезвом состоянии, единиц	266	142	134	103	116	106	126
Погибло, человек	51	35	39	26	22	24	38
Ранено, человек	401	205	206	152	182	158	163

**16.8. ЧИСЛО ДОРОЖНО – ТРАНСПОРТНЫХ ПРОИСШЕСТВИЙ И ПОСТРАДАВШИХ В НИХ  
(в расчете на 100000 человек населения)**

	2005	2008	2009	2010	2011	2012	2013
Число происшествий, единиц	133,6	128,2	126,9	120,8	123,9	115,1	119,1
Погибло, человек	22,8	19,0	17,4	18,3	21,2	18,9	20,9
Ранено, человек	172,1	159,5	159,3	150,1	154,7	144,8	148,5



СВЯЗЬ

16.9. ОСНОВНЫЕ ПОКАЗАТЕЛИ РАБОТЫ СВЯЗИ

	2005	2008	2009	2010	2011	2012	2013
Объем услуг связи, оказанных населению в расчете на одного жителя в фактически действовавших ценах, рублей	1404,9	2686,0	2870,3	3121,6	3250,4	3447,0	3760,6
Отправлено (исходящий платный обмен), млн. штук:							
газет и журналов	7,4	6,2	6,1	6,1	5,4	3,5	3,2
писем	10,0	11,1	10,5	10,9	10,4	10,3	11,1
посылок	0,1	0,1	0,1	0,1	0,1	0,1	0,2
денежных переводов (без пенсионных выплат)	0,9	1,9	1,3	1,1	1,1	0,8	0,7
выплата пенсий и пособий	11,6	9,8	9,4	10,4	11,1	10,3	9,9
телеграмм	0,2	0,1	0,1	0,03	0,03	0,03	0,03

16.10. ГОРОДСКАЯ И СЕЛЬСКАЯ ТЕЛЕФОННАЯ СЕТЬ ОБЩЕГО ПОЛЬЗОВАНИЯ  
(на конец года)

	2005	2008	2009	2010	2011	2012	2013
Число телефонных аппаратов (включая таксофоны) телефонной сети общего пользования или имеющих на нее выход (на конец года), тысяч	311,7	336,7	339,0	339,8	338,0	331,2	321,9
в том числе:							
городской сети	267,6	285,7	287,8	289,0	288,1	283,0	275,7
сельской сети	44,1	51,0	51,2	50,8	49,9	48,2	46,2
Общее число домашних телефонных аппаратов, тысяч	248,0	268,0	270,5	271,1	268,6	262,1	252,5
в том числе:							
в городской местности	210,5	226,2	228,5	229,2	227,6	222,7	214,9
в сельской местности	37,5	41,8	42,0	41,9	41,0	39,4	37,6
Число квартирных телефонных аппаратов телефонной сети общего пользования или имеющих на нее выход на 1000 человек постоянного населения (на конец года), штук							
в том числе:							
городского	232,0	253,6	257,5	260,0	260,2	256,3	248,6
сельского	89,2	103,9	105,3	106,3	105,3	102,4	99,2
Число междугородных таксофонов, штук	768	3042	3040	3017	2588	2555	2541
в том числе:							
в городской сети	705	628	629	595	181	149	161
в сельской сети	63	2414	2411	2422	2407	2406	2380
Число основных радиотрансляционных точек (на конец года), тысяч	157,7	92,7	68,5	57,4	42,9	35,4	28,0
в том числе:							
в сельской местности	29,5	12,3	8,2	6,6	4,6	3,5	2,6





**16.11. ТЕЛЕФОННАЯ ПЛОТНОСТЬ (ФИКСИРОВАННОЙ ЭЛЕКТРОСВЯЗИ) В 2012 – 2013 ГОДАХ  
(на 1000 человек населения, штук)**

	2012			2013		
	Всего	в том числе:		Всего	в том числе:	
		город	село		город	село
<b>Российская Федерация</b>	<b>301,1</b>	<b>358,6</b>	<b>137,0</b>	<b>288,7</b>	<b>343,3</b>	<b>132,1</b>
<b>Центральный федеральный округ</b>	<b>371,0</b>	<b>423,0</b>	<b>138,8</b>	<b>359,9</b>	<b>410,6</b>	<b>132,2</b>
в том числе области:						
Белгородская	266,9	335,2	130,5	254,3	316,7	128,8
Брянская	264,6	326,2	125,3	259,1	319,0	122,2
Владимирская	279,3	328,8	107,4	267,5	315,5	100,6
Воронежская	309,0	379,9	169,5	298,1	362,7	168,7
Ивановская	256,2	288,4	118,1	245,1	276,2	111,5
Калужская	341,0	402,3	148,2	326,0	388,5	128,8
Костромская	309,9	352,0	209,4	301,2	342,1	201,6
Курская	219,1	294,3	70,3	208,4	280,5	64,9
Липецкая	310,8	380,5	186,5	297,8	361,4	184,0
Московская	269,5	300,7	132,6	258,4	289,5	121,1
Орловская	262,8	336,9	120,1	246,5	316,9	110,2
Рязанская	281,4	358,2	92,9	266,5	339,5	86,7
Смоленская	319,2	371,9	180,5	301,4	351,8	171,2
Тамбовская	258,8	331,6	153,8	245,6	311,7	148,9
Тверская	261,4	299,9	146,8	253,3	291,1	140,2
Тульская	316,7	365,0	137,4	305,9	361,9	122,1
Ярославская	333,4	360,8	209,6	326,8	355,2	198,7
г. Москва	567,2	573,7	1,2	554,7	560,7	27,1

**16.12. НАЛИЧИЕ КВАРТИРНЫХ ТЕЛЕФОННЫХ АППАРАТОВ СЕТИ ОБЩЕГО ПОЛЬЗОВАНИЯ  
В 2012 – 2013 ГОДАХ (на 1000 человек населения, штук)**

	2012			2013		
	Всего	Наличие квартирных телефонных аппаратов на 1000 человек населения		Всего	Наличие квартирных телефонных аппаратов на 1000 человек населения	
		город	село		город	село
<b>Российская Федерация</b>	<b>217,9</b>	<b>254,7</b>	<b>113,1</b>	<b>204,2</b>	<b>237,7</b>	<b>108,3</b>
<b>Центральный федеральный округ</b>	<b>257,1</b>	<b>289,4</b>	<b>112,4</b>	<b>244,1</b>	<b>274,7</b>	<b>106,7</b>
в том числе области:						
Белгородская	205,0	251,9	111,4	193,4	234,9	109,7
Брянская	209,1	256,3	102,4	203,1	248,6	99,2
Владимирская	219,0	257,7	84,9	210,5	248,3	78,9
Воронежская	250,8	305,8	142,4	242,7	293,5	141,2
Ивановская	194,0	218,8	87,9	183,4	206,9	82,3
Калужская	263,4	312,1	110,0	246,8	294,7	95,9
Костромская	237,9	268,0	166,1	228,3	256,9	159,1
Курская	160,9	216,8	50,1	149,8	202,4	45,3
Липецкая	239,2	285,0	157,5	225,9	265,2	155,6
Московская	222,9	248,2	111,9	213,2	238,3	102,2
Орловская	200,4	255,9	93,5	183,8	235,4	83,9
Рязанская	219,9	279,9	72,6	208,3	265,0	68,4
Смоленская	242,7	281,8	139,8	224,4	260,5	130,9
Тамбовская	213,4	266,5	136,6	199,7	246,1	131,8
Тверская	196,7	228,7	101,4	186,9	217,7	95,0
Тульская	255,3	294,5	109,9	245,4	290,6	97,3
Ярославская	256,5	279,0	154,8	244,5	266,5	145,3
г. Москва	330,8	334,6	0,0	312,2	315,5	23,0



МЕТОДОЛОГИЧЕСКИЕ ПОЯСНЕНИЯ

Транспорт как вид хозяйственной деятельности подразделяется на транспорт общего и необщего пользования.

**Табл. 16.1-16.4. Транспорт общего пользования** – транспорт, удовлетворяющий потребности организаций всех видов деятельности и населения в перевозках грузов и пассажиров, перемещающий различные виды продукции между производителями и потребителями, осуществляющий общедоступное транспортное обслуживание населения. К перевозкам транспортом общего пользования относятся перевозки на коммерческой основе (за плату) пассажиров или грузов. Перевозка, осуществляемая коммерческой организацией, признается перевозкой транспортом общего пользования, если из закона, иных правовых актов вытекает, что эта организация обязана осуществлять перевозки грузов, пассажиров и багажа по обращению любого гражданина или юридического лица.

Договор перевозки транспортом общего пользования является публичным договором.

**Транспорт необщего пользования** (ведомственный) – транспорт, осуществляющий, как правило, перевозки грузов и пассажиров своей организации.

**Табл. 16.1, 16.2. Перевезено грузов (объем перевозок грузов)** – количество грузов в тоннах, перевезенных транспортом. Учитывается по видам транспорта, сообщения, ширине колеи, роду грузов, направлениям перевозок. Начальный момент процесса перевозок грузов отражается

показателем “отправлено (отправление) грузов”, конечный момент – показателем “прибыло (прибытие) грузов”. Для отдельных организаций транспорта для характеристики всего объема работы применяется показатель “перевезено (перевозка) грузов”, который определяется как сумма отправленных грузов и принятых грузов от других организаций транспорта для перевозки. Единицей наблюдения в статистике перевозок грузов является отправка, т.е. партия груза, перевозка которой оформлена договором перевозки.

По всем видам транспорта общего пользования, кроме автомобильного, **объем перевезенных грузов** показан по моменту отправления. На автомобильном транспорте учет перевезенных грузов осуществляется по моменту прибытия.

**Табл. 16.1, 16.2. Грузооборот транспорта** – объем работы транспорта по перевозкам грузов. Единицей измерения является тонно-километр. Определяется путем суммирования произведений массы перевезенных грузов в тоннах на расстояние перевозки в километрах. Грузооборот транспорта группируется по видам транспорта, сообщения, ширине колеи, роду грузов и другим признакам.

**Табл. 16.2. Отправление грузов железнодорожным транспортом общего пользования** - масса грузов в тоннах, принятых к перевозке по сети железных дорог. Величина показателя исчисляется как сумма всех отправок, принятых в отчетном периоде к перевозке на территории области непосредственно от грузоотправителей с других



видов транспорта для продолжения перевозки.

**Табл. 16.1. Перевезено пассажиров** – число пассажиров, перевезенных за определенный период времени. Учитывается по видам транспорта, сообщения, направлениям перевозок. Единицей наблюдения в статистике перевозок пассажиров является пассажиро - поездка. Момент учета отправленных пассажиров определяется на отдельных видах транспорта неодинаково: или по моменту приобретения билета (на железнодорожном, автомобильном, городском электрическом транспорте), или по моменту отправления транспортного средства (на водном и воздушном транспорте). Момент прибытия в статистике перевозок пассажиров на практике, за исключением воздушного транспорта, не используется.

**Табл. 16.1. Пассажиरोоборот транспорта** – объем работы транспорта по перевозкам пассажиров.

Единицей измерения является пассажирокилометр. Определяется суммированием произведений количества пассажиров по каждой позиции перевозки на расстояние перевозки; исчисляется отдельно по видам транспорта, сообщения, другим признакам.

Данные по перевозкам пассажиров и пассажиरोобороту железнодорожного транспорта, начиная с 1996 г., приведены с учетом оценки объемов перевозок пассажиров, пользующихся правом бесплатного проезда в пригородном сообщении; с 1999 г. – с учетом изменения системы учета объемов перевозок работников железнодорожного транспорта.

**Табл. 16.1. Протяженность сети путей сообщения** – суммарная протяженность в

километрах участков путей транспортного сообщения. Определяется на дату путем суммирования длин отдельных участков, образующих сеть.

**Сеть связи** – это совокупность организаций, пунктов связи, в которых происходит прием (ввод), выдача (вывод) и распределение (коммутация, сортировка) сообщений (информации), и линий или каналов связи, обеспечивающих передачу сообщений (информации) между пунктами сети. В зависимости от вида связи различают **сеть почтовой связи** – совокупность объектов почтовой связи и почтовых маршрутов и **сеть электросвязи** – технические системы, обеспечивающие один или несколько видов передачи: телефонную, телеграфную, факсимильную, передачу данных, обмен информацией между ЭВМ, телевизионное, звуковое и иные виды радио- и проводного вещания.

**Услуги связи** – продукт деятельности по приему, обработке, передаче и доставке почтовых отправлений или сообщений электросвязи.

**Табл. 16.10. Доходы от услуг связи** – доходы от оказанных в отчетном периоде услуг связи: денежная наличность, поступившая в кассы организаций, и сумма, начисленная за оказанные услуги.

**Почтовая связь** – прием, обработка, перевозка и доставка почтовых отправлений, а также экспедирование, доставка и распространение периодической печати.

**Табл. 16.11. Телефонные аппараты. Основные телефонные аппараты** – телефонные аппараты, занимающие самостоятельные номера на городской телефонной станции, в том числе спаренные телефонные аппараты,



предназначенные для общего пользования. Телефонные аппараты сети "Искра" в этом показателе не отражаются.

**Дополнительные (параллельные)** телефонные аппараты – аппараты, присоединенные к общей линии с основным аппаратом и не имеющие самостоятельного номера на станции. В число дополнительных телефонных аппаратов включаются так называемые «вечерние» телефоны (учрежденческие телефоны, переключаемые в вечернее время, праздничные и выходные дни на квартирные телефоны).

**Таксофоны универсальные** – таксофоны, с которых осуществляются как междугородные и международные, так и местные телефонные соединения.

**Табл. 16.12. Телефонная плотность фиксированной электросвязи исчисляется** как отношение количества основных телефонных аппаратов фиксированной связи к численности населения региона на конец года.

**Табл. 16.13. Квартирные телефонные аппараты** – телефонные аппараты, установленные в квартирах (жилых домах).



ИНФОРМАЦИОННЫЕ И  
КОММУНИКАЦИОННЫЕ  
ТЕХНОЛОГИИ

17

17.1. Число организаций, использовавших информационные и коммуникационные технологии (ИКТ), по видам экономической деятельности .....	295
17.2. Число персональных компьютеров в организациях по видам экономической деятельности.....	305
17.3. Затраты организаций на информационные и коммуникационные технологии по видам экономической деятельности организаций.....	315
Методологические пояснения .....	324



## ИНФОРМАЦИОННЫЕ И КОММУНИКАЦИОННЫЕ ТЕХНОЛОГИИ

В разделе приводятся сведения об информационных и коммуникационных технологиях, использующих средства микроэлектроники для сбора, хранения, обработки, поиска, передачи и предоставления данных, по кругу обследованных видов деятельности. Представлена информация о глобальной информационной и локальной вычислительной сетях.

### 17.1. ЧИСЛО ОРГАНИЗАЦИЙ, ИСПОЛЬЗОВАВШИХ ИНФОРМАЦИОННЫЕ И КОММУНИКАЦИОННЫЕ ТЕХНОЛОГИИ (ИКТ), ПО ВИДАМ ЭКОНОМИЧЕСКОЙ ДЕЯТЕЛЬНОСТИ

	Число организаций, использующих ИКТ	в том числе использовавшие:						Выделенные каналы связи
		персональные компьютеры	ЭВМ других типов	локальные вычислительные сети	электронную почту	глобальные сети	из них сеть Интернет	
<b>2009 год</b>								
<b>Всего</b>	<b>2126</b>	<b>2126</b>	<b>258</b>	<b>1316</b>	<b>1651</b>	<b>1680</b>	<b>1599</b>	<b>618</b>
лесное хозяйство и предоставление услуг в этой области	26	26	-	8	13	13	13	2
добыча полезных ископаемых	1	1	-	1	1	1	1	1
из них:								
добыча полезных ископаемых, кроме топливно-энергетических	1	1	-	1	1	1	1	1
обрабатывающие производства	231	231	37	172	210	211	211	98
из них:								
производство пищевых продуктов, включая напитки, и табака	54	54	15	46	53	53	53	31
текстильное и швейное производство	14	14	-	8	11	11	11	1
производство кожи, изделий из кожи и производство обуви	2	2	-	2	2	2	2	1
обработка древесины и производство изделий из дерева	16	16	1	7	13	14	14	3
целлюлозно-бумажное производство; издательская и полиграфическая деятельность	55	55	3	30	45	45	45	16
химическое производство	1	1	-	1	1	1	1	-
производство резиновых и пластмассовых изделий	6	6	1	4	5	5	5	3
производство прочих неметаллических минеральных продуктов	20	20	4	18	19	19	19	6
металлургическое производство и производство готовых металлических изделий	7	7	2	6	7	7	7	4
производство машин и оборудования	17	17	3	16	16	16	16	8



продолжение табл. 17.1

	Число организаций, использующих ИКТ	в том числе использовавшие:						
		персональные компьютеры	ЭВМ других типов	локальные вычислительные сети	электронную почту	глобальные сети	из них сеть Интернет	выделенные каналы связи
производство электрооборудования, электронного и оптического оборудования	22	22	5	19	21	21	21	15
производство транспортных средств и оборудования	12	12	3	10	12	12	12	7
производство и распределение электроэнергии, газа и воды	74	74	12	44	50	50	50	14
строительство	29	29	5	22	28	28	28	9
оптовая и розничная торговля; ремонт автотранспортных средств, мотоциклов, бытовых изделий и предметов личного пользования	129	129	14	81	118	119	119	40
деятельность гостиниц и ресторанов	17	17	-	5	9	10	10	2
транспорт и связь	121	121	26	90	101	105	85	39
финансовая деятельность	40	40	20	37	39	39	39	31
операции с недвижимым имуществом, аренда и предоставление услуг	263	263	26	160	212	216	213	74
из них научные исследования и разработки	5	5	1	4	5	5	5	2
государственное управление и обеспечение военной безопасности; обязательное социальное обеспечение	602	602	82	389	464	465	410	183
высшее профессиональное образование	28	28	7	24	26	26	26	17
здравоохранение и предоставление социальных услуг	300	300	25	224	282	283	280	88
деятельность по организации отдыха и развлечений, культуры и спорта	265	265	4	59	98	114	114	20





продолжение табл. 17.1

	Число организаций, использующих ИКТ	в том числе использовавшие:						
		персональные компьютеры	ЭВМ других типов	локальные вычислительные сети	электронную почту	глобальные сети	из них сеть Интернет	выделенные каналы связи
<b>2010 год</b>								
<b>Всего</b>	<b>2115</b>	<b>2115</b>	<b>277</b>	<b>1370</b>	<b>1677</b>	<b>1739</b>	<b>1653</b>	<b>642</b>
лесное хозяйство и предоставление услуг в этой области	23	23	1	11	12	12	12	3
рыболовство, рыбоводство	1	1	-	1	-	-	-	-
добыча полезных ископаемых	1	1	-	1	1	1	1	1
из них:								
добыча полезных ископаемых, кроме топливно-энергетических	1	1	-	1	1	1	1	1
обрабатывающие производства	219	219	44	163	196	199	199	87
из них:								
производство пищевых продуктов, включая напитки, и табака	51	51	14	44	49	50	50	26
текстильное и швейное производство	11	11	-	7	9	9	9	2
производство кожи, изделий из кожи и производство обуви	2	2	-	2	2	2	2	-
обработка древесины и производство изделий из дерева	16	16	1	8	11	12	12	2
целлюлозно-бумажное производство; издательская и полиграфическая деятельность	51	51	4	30	42	43	43	17
химическое производство	2	2	2	2	2	2	2	2
производство резиновых и пластмассовых изделий	6	6	2	5	5	5	5	2
производство прочих неметаллических минеральных продуктов	19	19	6	15	18	18	18	6
металлургическое производство и производство готовых металлических изделий	8	8	3	6	7	7	7	4
производство машин и оборудования	18	18	3	15	17	17	17	8



продолжение табл. 17.1

	Число организаций, использующих ИКТ	в том числе использовавшие:						
		персональные компьютеры	ЭВМ других типов	локальные вычислительные сети	электронную почту	глобальные сети	из них сеть Интернет	выделенные каналы связи
производство электрооборудования, электронного и оптического оборудования	20	20	4	16	19	19	19	11
производство транспортных средств и оборудования	11	11	5	10	11	11	11	5
производство и распределение электроэнергии, газа и воды	73	73	15	47	51	55	55	20
строительство	48	48	7	35	34	36	33	10
оптовая и розничная торговля; ремонт автотранспортных средств, мотоциклов, бытовых изделий и предметов личного пользования	114	114	19	89	109	110	109	45
гостиницы и рестораны	14	14	-	7	10	10	10	3
транспорт и связь	95	95	24	81	91	92	72	37
финансовая деятельность	44	44	19	42	43	43	43	34
операции с недвижимым имуществом, аренда и предоставление услуг	272	272	26	174	216	229	227	75
из них научные исследования и разработки	6	6	2	5	5	5	5	1
государственное управление и обеспечение военной безопасности; социальное страхование	599	599	82	402	497	512	455	189
высшее профессиональное образование	28	28	10	25	28	28	28	18
здравоохранение и предоставление социальных услуг	288	288	27	229	276	276	273	92
деятельность по организации отдыха и развлечений, культуры и спорта	296	296	3	63	113	136	136	28



продолжение табл. 17.1

	Число организаций, использующих ИКТ	в том числе использовавшие:						
		персональные компьютеры	ЭВМ других типов	локальные вычислительные сети	электронную почту	глобальные сети	из них сеть Интернет	выделенные каналы связи
<b>Всего</b>	<b>2091</b>	<b>2091</b>	<b>310</b>	<b>1434</b>	<b>1690</b>	<b>1782</b>	<b>1697</b>	<b>640</b>
лесное хозяйство и предоставление услуг в этой области	21	21	2	11	13	13	13	2
рыболовство, рыбоводство	-	-	-	-	-	-	-	-
добыча полезных ископаемых	... <sup>1)</sup>	... <sup>1)</sup>	... <sup>1)</sup>	... <sup>1)</sup>	... <sup>1)</sup>	... <sup>1)</sup>	... <sup>1)</sup>	... <sup>1)</sup>
обрабатывающие производства	200	200	40	161	185	189	188	78
из них:								
производство пищевых продуктов, включая напитки, и табака	43	43	7	37	41	42	42	20
текстильное и швейное производство	10	10	1	6	8	8	8	1
производство кожи, изделий из кожи и производство обуви	... <sup>1)</sup>	... <sup>1)</sup>	... <sup>1)</sup>	... <sup>1)</sup>	... <sup>1)</sup>	... <sup>1)</sup>	... <sup>1)</sup>	... <sup>1)</sup>
обработка древесины и производство изделий из дерева	13	13	1	5	10	12	12	1
целлюлозно-бумажное производство; издательская и полиграфическая деятельность	48	48	6	34	43	43	43	17
химическое производство	... <sup>1)</sup>	... <sup>1)</sup>	... <sup>1)</sup>	... <sup>1)</sup>	... <sup>1)</sup>	... <sup>1)</sup>	... <sup>1)</sup>	... <sup>1)</sup>
производство резиновых и пластмассовых изделий	5	5	1	4	5	5	5	2
производство прочих неметаллических минеральных продуктов	17	17	4	16	16	17	16	7
металлургическое производство и производство готовых металлических изделий	8	8	4	8	8	8	8	4
производство машин и оборудования	16	16	2	14	16	16	16	6

<sup>1)</sup> Данные не публикуются в целях обеспечения конфиденциальности первичных статистических данных, полученных от организаций, в соответствии с Федеральным законом от 29.11.2007 г. № 282-ФЗ «Об официальном статистическом учете и системе государственной статистики в Российской Федерации» (ст.4, п.5; ст.9, п.1).



продолжение табл. 17.1

	Число организаций, использующих ИКТ	в том числе использовавшие:						
		персональные компьютеры	ЭВМ других типов	локальные вычислительные сети	электронную почту	глобальные сети	из них сеть Интернет	выделенные каналы связи
производство электрооборудования, электронного и оптического оборудования	20	20	4	17	18	18	18	11
производство транспортных средств и оборудования	12	12	8	12	12	12	12	5
прочие производства	3	3	-	3	3	3	3	1
производство и распределение электроэнергии, газа и воды	80	80	14	52	59	61	61	21
строительство	47	47	3	36	41	42	41	11
оптовая и розничная торговля; ремонт автотранспортных средств, мотоциклов, бытовых изделий и предметов личного пользования	98	98	23	82	93	95	95	38
гостиницы и рестораны	16	16	2	9	13	13	13	6
транспорт и связь	88	88	19	76	84	86	68	29
финансовая деятельность	44	44	20	41	43	43	42	37
операции с недвижимым имуществом, аренда и предоставление услуг	285	285	34	194	244	253	250	83
из них научные исследования и разработки	7	7	2	5	6	6	6	2
государственное управление и обеспечение военной безопасности; социальное страхование	590	590	99	438	490	531	474	190
высшее профессиональное образование	27	27	12	24	27	27	27	19
здравоохранение и предоставление социальных услуг	279	279	36	237	268	269	267	94
деятельность по организации отдыха и развлечений, культуры и спорта	315	315	6	72	129	159	157	31



продолжение табл. 17.1

	Число организаций, использующих ИКТ	в том числе использовавшие:						
		персональные компьютеры	ЭВМ других типов	локальные вычислительные сети	электронную почту	глобальные сети	из них сеть Интернет	выделенные каналы связи
<b>2012 год</b>								
<b>Всего</b>	<b>2088</b>	<b>2088</b>	<b>291</b>	<b>1448</b>	<b>1741</b>	<b>1817</b>	<b>1749</b>	<b>670</b>
лесное хозяйство и предоставление услуг в этой области	18	18	1	8	12	12	12	4
рыболовство, рыбоводство	... <sup>1)</sup>	... <sup>1)</sup>	... <sup>1)</sup>	... <sup>1)</sup>	... <sup>1)</sup>	... <sup>1)</sup>	... <sup>1)</sup>	... <sup>1)</sup>
добыча полезных ископаемых	... <sup>1)</sup>	... <sup>1)</sup>	... <sup>1)</sup>	... <sup>1)</sup>	... <sup>1)</sup>	... <sup>1)</sup>	... <sup>1)</sup>	... <sup>1)</sup>
обрабатывающие производства	192	192	38	160	184	186	186	75
из них:								
производство пищевых продуктов, включая напитки, и табака	41	41	8	35	39	39	39	17
текстильное и швейное производство	8	8	1	5	8	8	8	3
производство кожи, изделий из кожи и производство обуви	... <sup>1)</sup>	... <sup>1)</sup>	... <sup>1)</sup>	... <sup>1)</sup>	... <sup>1)</sup>	... <sup>1)</sup>	... <sup>1)</sup>	... <sup>1)</sup>
обработка древесины и производство изделий из дерева	15	15	2	8	12	14	14	2
целлюлозно-бумажное производство; издательская и полиграфическая деятельность	45	45	4	34	43	43	43	16
химическое производство	... <sup>1)</sup>	... <sup>1)</sup>	... <sup>1)</sup>	... <sup>1)</sup>	... <sup>1)</sup>	... <sup>1)</sup>	... <sup>1)</sup>	... <sup>1)</sup>
производство резиновых и пластмассовых изделий	4	4	2	4	4	4	4	-
производство прочих неметаллических минеральных продуктов	17	17	5	16	17	17	17	5
металлургическое производство и производство готовых металлических изделий	9	9	3	9	9	9	9	4
производство машин и оборудования	15	15	2	14	15	15	15	6

<sup>1)</sup> Данные не публикуются в целях обеспечения конфиденциальности первичных статистических данных, полученных от организаций, в соответствии с Федеральным законом от 29.11.2007 г. № 282-ФЗ «Об официальном статистическом учете и системе государственной статистики в Российской Федерации» (ст.4, п.5; ст.9, п.1).



продолжение табл. 17.1

	Число организаций, использующих ИКТ	в том числе использовавшие:						
		персональные компьютеры	ЭВМ других типов	локальные вычислительные сети	электронную почту	глобальные сети	из них сеть Интернет	выделенные каналы связи
производство электрооборудования, электронного и оптического оборудования	20	20	4	17	19	19	19	12
производство транспортных средств и оборудования	10	10	5	10	10	10	10	6
прочие производства	3	3	-	3	3	3	3	1
производство и распределение электроэнергии, газа и воды	87	87	7	61	75	78	78	29
строительство	43	43	4	37	40	41	41	10
оптовая и розничная торговля; ремонт автотранспортных средств, мотоциклов, бытовых изделий и предметов личного пользования	113	113	25	89	107	109	109	47
гостиницы и рестораны	15	15	2	7	12	12	12	4
транспорт и связь	98	98	21	88	93	95	82	41
финансовая деятельность	43	43	18	42	43	43	42	35
операции с недвижимым имуществом, аренда и предоставление услуг	269	269	32	189	240	244	242	83
из них научные исследования и разработки	8	8	1	4	7	7	7	2
государственное управление и обеспечение военной безопасности; социальное страхование	567	567	81	415	478	506	464	169
высшее профессиональное образование	26	26	9	25	26	26	26	19
здравоохранение и предоставление социальных услуг	265	265	46	233	263	263	262	113
деятельность по организации отдыха и развлечений, культуры и спорта	350	350	6	92	166	200	192	40



продолжение табл. 17.1

	Число организаций, использующих ИКТ	в том числе использовавшие:						
		персональные компьютеры	ЭВМ других типов	локальные вычислительные сети	электронную почту	глобальные сети	из них сеть Интернет	выделенные каналы связи
<b>2013 год</b>								
<b>Всего</b>	<b>2151</b>	<b>2151</b>	<b>295</b>	<b>1534</b>	<b>1860</b>	<b>1922</b>	<b>1892</b>	<b>691</b>
лесное хозяйство и предоставление услуг в этой области	17	17	-	9	12	12	12	3
рыболовство, рыбоводство	... <sup>1)</sup>	... <sup>1)</sup>	... <sup>1)</sup>	... <sup>1)</sup>	... <sup>1)</sup>	... <sup>1)</sup>	... <sup>1)</sup>	... <sup>1)</sup>
добыча полезных ископаемых	... <sup>1)</sup>	... <sup>1)</sup>	... <sup>1)</sup>	... <sup>1)</sup>	... <sup>1)</sup>	... <sup>1)</sup>	... <sup>1)</sup>	... <sup>1)</sup>
обрабатывающие производства	193	193	34	167	186	187	186	82
из них:								
производство пищевых продуктов, включая напитки, и табака	40	40	9	34	38	38	38	17
текстильное и швейное производство	9	9	-	7	9	8	8	4
производство кожи, изделий из кожи и производство обуви	... <sup>1)</sup>	... <sup>1)</sup>	... <sup>1)</sup>	... <sup>1)</sup>	... <sup>1)</sup>	... <sup>1)</sup>	... <sup>1)</sup>	... <sup>1)</sup>
обработка древесины и производство изделий из дерева	12	12	1	8	11	11	11	2
целлюлозно-бумажное производство; издательская и полиграфическая деятельность	45	45	4	36	43	43	43	13
химическое производство	... <sup>1)</sup>	... <sup>1)</sup>	... <sup>1)</sup>	... <sup>1)</sup>	... <sup>1)</sup>	... <sup>1)</sup>	... <sup>1)</sup>	... <sup>1)</sup>
производство резиновых и пластмассовых изделий	4	4	2	4	4	4	4	1
производство прочих неметаллических минеральных продуктов	19	19	5	17	18	19	18	6
металлургическое производство и производство готовых металлических изделий	6	6	1	6	6	6	6	4
производство машин и оборудования	15	15	2	15	15	15	15	7

<sup>1)</sup> Данные не публикуются в целях обеспечения конфиденциальности первичных статистических данных, полученных от организаций, в соответствии с Федеральным законом от 29.11.2007 г. № 282-ФЗ «Об официальном статистическом учете и системе государственной статистики в Российской Федерации» (ст.4, п.5; ст.9, п.1).



окончание табл. 17.1

	Число организаций, использующих ИКТ	в том числе использовавшие:						
		персональные компьютеры	ЭВМ других типов	локальные вычислительные сети	электронную почту	глобальные сети	из них сеть Интернет	выделенные каналы связи
производство электрооборудования, электронного и оптического оборудования	21	21	4	19	20	20	20	14
производство транспортных средств и оборудования	11	11	4	10	11	11	11	7
прочие производства	5	5	-	5	5	5	5	3
производство и распределение электроэнергии, газа и воды	88	88	10	65	78	79	79	24
строительство	44	44	3	37	43	43	43	16
оптовая и розничная торговля; ремонт автотранспортных средств, мотоциклов, бытовых изделий и предметов личного пользования	121	121	29	99	118	120	119	44
гостиницы и рестораны	15	15	1	8	12	13	13	4
транспорт и связь	100	100	26	94	96	99	87	48
финансовая деятельность	57	57	17	54	55	55	55	44
операции с недвижимым имуществом, аренда и предоставление услуг	256	256	32	192	239	241	239	82
из них научные исследования и разработки	7	7	1	5	6	6	6	1
государственное управление и обеспечение военной безопасности; социальное страхование	585	585	78	441	532	548	536	174
высшее профессиональное образование	26	26	8	25	26	26	26	15
здравоохранение и предоставление социальных услуг	250	250	46	226	248	249	248	107
деятельность по организации отдыха и развлечений, культуры и спорта	396	396	10	115	213	248	247	47





**17.2. ЧИСЛО ПЕРСОНАЛЬНЫХ КОМПЬЮТЕРОВ В ОРГАНИЗАЦИЯХ  
ПО ВИДАМ ЭКОНОМИЧЕСКОЙ ДЕЯТЕЛЬНОСТИ  
(единиц)**

	Число персональных компьютеров	из них:			Число персональных компьютеров на 100 работников
		в составе локальных вычислительных сетей	имевшие доступ к глобальным сетям	в том числе к сети Интернет	
<b>2009 год</b>					
<b>Всего</b>	<b>57519</b>	<b>43927</b>	<b>21685</b>	<b>18565</b>	<b>26</b>
лесное хозяйство и предоставление услуг в этой области	226	118	50	50	18
добыча полезных ископаемых	10	10	3	3	12
из них:					
добыча полезных ископаемых, кроме топливно-энергетических	10	10	3	3	12
обрабатывающие производства	8091	6712	4146	3035	13
из них:					
производство пищевых продуктов, включая напитки, и табака	1531	1349	882	882	12
текстильное и швейное производство	264	191	98	98	9
производство кожи, изделий из кожи и производство обуви	32	15	17	17	6
обработка древесины и производство изделий из дерева	213	154	62	58	10
целлюлозно-бумажное производство; издательская и полиграфическая деятельность	599	411	272	270	23
химическое производство	15	9	11	11	16
производство резиновых и пластмассовых изделий	96	80	72	72	15
производство прочих неметаллических минеральных продуктов	732	591	291	291	10
металлургическое производство и производство готовых металлических изделий	197	152	104	104	8
производство машин и оборудования	718	627	273	273	14



продолжение табл. 17.2

	Число персональных компьютеров	из них:			Число персональных компьютеров на 100 работников
		в составе локальных вычислительных сетей	имевшие доступ к глобальным сетям	в том числе к сети Интернет	
производство электрооборудования, электронного и оптического оборудования	1092	813	354	354	14
производство транспортных средств и оборудования	2384	2145	1623	518	17
производство и распределение электроэнергии, газа и воды	2796	2523	1862	1860	17
строительство	370	262	205	205	12
оптовая и розничная торговля; ремонт автотранспортных средств, мотоциклов, бытовых изделий и предметов личного пользования	2520	1959	1390	1377	15
деятельность гостиниц и ресторанов	87	54	57	57	8
транспорт и связь	5854	4633	2847	1866	23
финансовая деятельность	5254	4832	1265	1002	122
операции с недвижимым имуществом, аренда и предоставление услуг	4591	3373	1392	1265	34
из них научные исследования и разработки	132	109	60	60	42
государственное управление и обеспечение военной безопасности; обязательное социальное обеспечение	15964	11952	3590	3018	71
высшее профессиональное образование	5321	4003	3364	3364	99
здравоохранение и предоставление социальных услуг	5211	2980	1073	1022	12
деятельность по организации отдыха и развлечений, культуры и спорта	1224	516	441	441	14



продолжение табл. 17.2

	Число персональных компьютеров	из них:			Число персональных компьютеров на 100 работников
		в составе локальных вычислительных сетей	имевшие доступ к глобальным сетям	в том числе к сети Интернет	
<b>2010 год</b>					
<b>Всего</b>	<b>59169</b>	<b>45404</b>	<b>25817</b>	<b>22257</b>	<b>28</b>
лесное хозяйство и предоставление услуг в этой области	224	146	51	51	23
рыболовство, рыбоводство	2	2	-	-	11
добыча полезных ископаемых	10	10	3	3	10
из них:					
добыча полезных ископаемых, кроме топливно-энергетических	10	10	3	3	10
обрабатывающие производства	7864	6744	4503	3524	14
из них:					
производство пищевых продуктов, включая напитки, и табака	1435	1279	821	821	13
текстильное и швейное производство	207	135	87	87	9
производство кожи, изделий из кожи и производство обуви	32	15	17	17	5
обработка древесины и производство изделий из дерева	244	196	96	94	11
целлюлозно-бумажное производство; издательская и полиграфическая деятельность	642	480	354	352	24
химическое производство	76	76	72	72	27
производство резиновых и пластмассовых изделий	91	89	76	76	11
производство прочих неметаллических минеральных продуктов	656	576	400	400	9
металлургическое производство и производство готовых металлических изделий	230	183	93	93	11
производство машин и оборудования	665	540	291	291	14



продолжение табл. 17.2

	Число персональных компьютеров	из них:			Число персональных компьютеров на 100 работников
		в составе локальных вычислительных сетей	имевшие доступ к глобальным сетям	в том числе к сети Интернет	
производство электрооборудования, электронного и оптического оборудования	992	821	321	321	15
производство транспортных средств и оборудования	2319	2124	1689	714	16
производство и распределение электроэнергии, газа и воды	3255	3028	2134	2114	22
строительство	487	368	338	329	12
оптовая и розничная торговля; ремонт автотранспортных средств, мотоциклов, бытовых изделий и предметов личного пользования	2748	2314	1672	1659	17
гостиницы и рестораны	90	52	67	67	11
транспорт и связь	5951	4496	3687	2178	25
финансовая деятельность	5418	5002	1722	1350	122
операции с недвижимым имуществом, аренда и предоставление услуг	4671	3625	1647	1630	35
из них научные исследования и разработки	140	92	90	90	48
государственное управление и обеспечение военной безопасности; социальное страхование	16619	11819	4459	3966	76
высшее профессиональное образование	5176	4129	3558	3458	97
здравоохранение и предоставление социальных услуг	5336	3135	1466	1422	13
деятельность по организации отдыха и развлечений, культуры и спорта	1318	534	510	506	16



продолжение табл. 17.2

	Число персональных компьютеров	из них:			Число персональных компьютеров на 100 работников
		в составе локальных вычислительных сетей	имевшие доступ к глобальным сетям	в том числе к сети Интернет	
<b>2011 год</b>					
<b>Всего</b>	<b>61857</b>	<b>48261</b>	<b>30874</b>	<b>27307</b>	<b>29</b>
лесное хозяйство и предоставление услуг в этой области	249	170	64	64	30
рыболовство, рыбоводство	-	-	-	-	-
добыча полезных ископаемых	... <sup>1)</sup>	... <sup>1)</sup>	... <sup>1)</sup>	... <sup>1)</sup>	9
обрабатывающие производства	8312	7266	5189	4370	15
из них:					
производство пищевых продуктов, включая напитки, и табака	1418	1238	921	921	14
текстильное и швейное производство	237	174	120	120	9
производство кожи, изделий из кожи и производство обуви	... <sup>1)</sup>	... <sup>1)</sup>	... <sup>1)</sup>	... <sup>1)</sup>	5
обработка древесины и производство изделий из дерева	231	183	80	80	11
целлюлозно-бумажное производство; издательская и полиграфическая деятельность	744	608	493	493	27
химическое производство	... <sup>1)</sup>	... <sup>1)</sup>	... <sup>1)</sup>	... <sup>1)</sup>	42
производство резиновых и пластмассовых изделий	88	84	80	80	13
производство прочих неметаллических минеральных продуктов	572	495	422	408	10
металлургическое производство и производство готовых металлических изделий	242	198	148	148	12
производство машин и оборудования	760	589	346	346	16

<sup>1)</sup> Данные не публикуются в целях обеспечения конфиденциальности первичных статистических данных, полученных от организаций, в соответствии с Федеральным законом от 29.11.2007 г. № 282-ФЗ «Об официальном статистическом учете и системе государственной статистики в Российской Федерации» (ст.4, п.5; ст.9, п.1).



продолжение табл. 17.2

	Число персональных компьютеров	из них:			Число персональных компьютеров на 100 работников
		в составе локальных вычислительных сетей	имевшие доступ к глобальным сетям	в том числе к сети Интернет	
производство электрооборудования, электронного и оптического оборудования	998	892	392	392	15
производство транспортных средств и оборудования	2508	2340	1884	1079	16
прочие производства	189	172	137	137	11
производство и распределение электроэнергии, газа и воды	3742	3326	2613	2608	22
строительство	440	295	289	288	11
оптовая и розничная торговля; ремонт автотранспортных средств, мотоциклов, бытовых изделий и предметов личного пользования	2955	2493	1788	1786	19
гостиницы и рестораны	68	39	46	46	9
транспорт и связь	5192	4450	3867	2301	25
финансовая деятельность	5574	5150	1987	1494	134
операции с недвижимым имуществом, аренда и предоставление услуг	5301	4272	2610	2601	34
из них научные исследования и разработки	149	100	64	64	52
государственное управление и обеспечение военной безопасности; социальное страхование	17679	12609	5897	5319	74
высшее профессиональное образование	5079	3947	3736	3650	97
здравоохранение и предоставление социальных услуг	5791	3628	2111	2106	15
деятельность по организации отдыха и развлечений, культуры и спорта	1465	606	667	664	18



продолжение табл. 17.2

	Число персональных компьютеров	из них:			Число персональных компьютеров на 100 работников
		в составе локальных вычислительных сетей	имевшие доступ к глобальным сетям	в том числе к сети Интернет	
<b>2012 год</b>					
<b>Всего</b>	<b>66332</b>	<b>51922</b>	<b>35657</b>	<b>31533</b>	<b>32</b>
лесное хозяйство и предоставление услуг в этой области	340	78	78	78	42
рыболовство, рыбоводство	... <sup>1)</sup>	... <sup>1)</sup>	... <sup>1)</sup>	... <sup>1)</sup>	50
добыча полезных ископаемых	... <sup>1)</sup>	... <sup>1)</sup>	... <sup>1)</sup>	... <sup>1)</sup>	7
обрабатывающие производства	8712	7815	6140	4938	16
из них:					
производство пищевых продуктов, включая напитки, и табака	1440	1263	990	990	14
текстильное и швейное производство	204	175	134	134	9
производство кожи, изделий из кожи и производство обуви	... <sup>1)</sup>	... <sup>1)</sup>	... <sup>1)</sup>	... <sup>1)</sup>	5
обработка древесины и производство изделий из дерева	227	200	122	122	11
целлюлозно-бумажное производство; издательская и полиграфическая деятельность	759	610	576	575	28
химическое производство	... <sup>1)</sup>	... <sup>1)</sup>	... <sup>1)</sup>	... <sup>1)</sup>	42
производство резиновых и пластмассовых изделий	101	93	94	94	15
производство прочих неметаллических минеральных продуктов	535	484	460	460	10
металлургическое производство и производство готовых металлических изделий	341	335	213	213	17
производство машин и оборудования	658	563	365	365	17

<sup>1)</sup> Данные не публикуются в целях обеспечения конфиденциальности первичных статистических данных, полученных от организаций, в соответствии с Федеральным законом от 29.11.2007 г. № 282-ФЗ «Об официальном статистическом учете и системе государственной статистики в Российской Федерации» (ст.4, п.5; ст.9, п.1).



продолжение табл. 17.2

	Число персональных компьютеров	из них:			Число персональных компьютеров на 100 работников
		в составе локальных вычислительных сетей	имевшие доступ к глобальным сетям	в том числе к сети Интернет	
производство электрооборудования, электронного и оптического оборудования	1082	933	480	480	17
производство транспортных средств и оборудования	2861	2674	2365	1164	18
прочие производства	216	214	159	159	13
производство и распределение электроэнергии, газа и воды	3672	3294	2868	2659	23
строительство	459	328	336	336	13
оптовая и розничная торговля; ремонт автотранспортных средств, мотоциклов, бытовых изделий и предметов личного пользования	3404	2718	2458	2354	23
гостиницы и рестораны	70	44	51	51	10
транспорт и связь	6887	5583	4379	2998	30
финансовая деятельность	5482	5202	1871	1634	135
операции с недвижимым имуществом, аренда и предоставление услуг	5039	4042	2759	2719	37
из них научные исследования и разработки	177	92	102	102	39
государственное управление и обеспечение военной безопасности; социальное страхование	17979	12970	6787	5859	80
высшее профессиональное образование	5446	4291	3806	3806	105
здравоохранение и предоставление социальных услуг	7153	4809	3213	3199	19
деятельность по организации отдыха и развлечений, культуры и спорта	1678	737	901	892	22





продолжение табл. 17.2

	Число персональных компьютеров	из них:			Число персональных компьютеров на 100 работников
		в составе локальных вычислительных сетей	имевшие доступ к глобальным сетям	в том числе к сети Интернет	
<b>2013 год</b>					
<b>Всего</b>	<b>70794</b>	<b>56676</b>	<b>39415</b>	<b>35939</b>	<b>34</b>
лесное хозяйство и предоставление услуг в этой области	302	195	86	86	48
рыболовство, рыбоводство	... <sup>1)</sup>	... <sup>1)</sup>	... <sup>1)</sup>	... <sup>1)</sup>	67
добыча полезных ископаемых	... <sup>1)</sup>	... <sup>1)</sup>	... <sup>1)</sup>	... <sup>1)</sup>	7
обрабатывающие производства	9734	8511	6199	6163	17
из них:					
производство пищевых продуктов, включая напитки, и табака	1404	1344	1061	1039	14
текстильное и швейное производство	244	210	164	164	10
производство кожи, изделий из кожи и производство обуви	... <sup>1)</sup>	... <sup>1)</sup>	... <sup>1)</sup>	... <sup>1)</sup>	5
обработка древесины и производство изделий из дерева	222	213	126	126	12
целлюлозно-бумажное производство; издательская и полиграфическая деятельность	724	590	578	577	28
химическое производство	... <sup>1)</sup>	... <sup>1)</sup>	... <sup>1)</sup>	... <sup>1)</sup>	48
производство резиновых и пластмассовых изделий	138	134	133	133	20
производство прочих неметаллических минеральных продуктов	559	466	371	360	10
металлургическое производство и производство готовых металлических изделий	305	299	194	194	17
производство машин и оборудования	948	783	577	577	21

<sup>1)</sup> Данные не публикуются в целях обеспечения конфиденциальности первичных статистических данных, полученных от организаций, в соответствии с Федеральным законом от 29.11.2007 г. № 282-ФЗ «Об официальном статистическом учете и системе государственной статистики в Российской Федерации» (ст.4, п.5; ст.9, п.1).



окончание табл. 17.2

	Число персональных компьютеров	из них:			Число персональных компьютеров на 100 работников
		в составе локальных вычислительных сетей	имевшие доступ к глобальным сетям	в том числе к сети Интернет	
производство электрооборудования, электронного и оптического оборудования	1399	1288	697	697	21
производство транспортных средств и оборудования	3107	2529	1783	1783	20
прочие производства	244	244	170	170	13
производство и распределение электроэнергии, газа и воды	3062	2887	2547	2545	27
строительство	652	499	501	391	16
оптовая и розничная торговля; ремонт автотранспортных средств, мотоциклов, бытовых изделий и предметов личного пользования	3992	3312	2944	2620	25
гостиницы и рестораны	77	46	68	68	12
транспорт и связь	6779	5847	4337	3145	29
финансовая деятельность	5424	5077	1908	1679	140
операции с недвижимым имуществом, аренда и предоставление услуг	5240	4292	2941	2912	32
из них научные исследования и разработки	169	98	79	79	36
государственное управление и обеспечение военной безопасности; социальное страхование	19234	14206	8507	7081	76
высшее профессиональное образование	5965	4561	4360	4336	118
здравоохранение и предоставление социальных услуг	8247	6359	3887	3784	22
деятельность по организации отдыха и развлечений, культуры и спорта	2076	875	1121	1121	27



**17.3. ЗАТРАТЫ ОРГАНИЗАЦИЙ НА ИНФОРМАЦИОННЫЕ И КОММУНИКАЦИОННЫЕ ТЕХНОЛОГИИ  
ПО ВИДАМ ЭКОНОМИЧЕСКОЙ ДЕЯТЕЛЬНОСТИ ОРГАНИЗАЦИЙ  
(млн. рублей)**

	Затраты на информационные и коммуникационные технологии-всего	в том числе затраты:					
		на приобретение вычислительной техники	на приобретение программных средств	на оплату услуг электро-связи	на обучение сотрудников	на оплату услуг сторонних организаций и специалистов (кроме услуг связи и обучения)	прочие затраты
<b>2009 год</b>							
<b>Всего</b>	<b>2025,9</b>	<b>275,3</b>	<b>82,4</b>	<b>1340,2</b>	<b>3,4</b>	<b>189,7</b>	<b>134,9</b>
лесное хозяйство и предоставление услуг в этой области	5,8	1,5	0,8	2,6	0,2	0,6	0,1
добыча полезных ископаемых	0,1	-	0,0	0,0	-	0,1	0,0
из них:							
добыча полезных ископаемых, кроме топливно-энергетических	0,1	-	0,0	0,0	-	0,1	0,0
обрабатывающие производства	130,5	16,0	7,7	75,5	0,7	12,0	18,6
из них:							
производство пищевых продуктов, включая напитки, и табака	35,4	6,3	3,3	21,8	0,0	2,9	1,1
текстильное и швейное производство	5,3	0,5	0,0	4,3	-	0,3	0,2
производство кожи, изделий из кожи и производство обуви	0,6	0,1	0,0	0,5	-	-	-
обработка древесины и производство изделий из дерева	5,5	0,3	0,3	2,5	-	0,3	2,1
целлюлозно-бумажное производство; издательская и полиграфическая деятельность	10,5	3,3	0,9	4,8	0,0	1,4	0,1
химическое производство	0,3	0,0	0,0	0,2	-	0,1	0,0
производство резиновых и пластмассовых изделий	3,4	0,0	0,2	2,2	0,2	0,5	0,3
производство прочих неметаллических минеральных продуктов	22,7	0,6	0,1	7,9	-	3,0	11,1
металлургическое производство и производство готовых металлических изделий	3,2	0,2	0,1	2,5	-	0,1	0,3
производство машин и оборудования	7,3	0,5	0,3	5,5	0,0	0,9	0,1



продолжение табл. 17.3

	Затраты на информационные и коммуникационные технологии - всего	в том числе затраты:					
		на приобретение вычислительной техники	на приобретение программных средств	на оплату услуг электро-связи	на обучение сотрудников	на оплату услуг сторонних организаций и специалистов (кроме услуг связи и обучения)	прочие затраты
производство электро-оборудования, электронного и оптического оборудования	14,9	3,0	0,9	7,6	0,4	1,4	1,6
производство транспортных средств и оборудования	15,8	0,9	1,4	11,9	0,0	0,8	0,8
производство и распределение электроэнергии, газа и воды	84,3	18,0	7,6	37,1	0,6	9,3	11,7
строительство	8,2	0,7	0,5	5,2	-	1,7	0,1
оптовая и розничная торговля; ремонт автотранспортных средств, мотоциклов, бытовых изделий и предметов личного пользования	124,1	52,5	9,4	39,9	0,1	17,8	4,4
деятельность гостиниц и ресторанов	3,3	0,3	0,1	2,5	0,0	0,4	0,0
транспорт и связь	1109,2	65,7	18,8	926,6	0,7	79,3	18,1
финансовая деятельность	93,4	28,2	2,0	42,3	-	1,7	19,1
операции с недвижимым имуществом, аренда и предоставление услуг	72,3	14,7	12,4	27,9	0,4	13,8	3,1
из них научные исследования и разработки	0,8	0,1	0,0	0,6	0,1	0,0	-
государственное управление и обеспечение военной безопасности; обязательное социальное обеспечение	284,1	52,2	11,4	120,7	0,5	43,3	56,0
высшее профессиональное образование	27,9	11,5	5,1	10,4	0,1	0,8	0,0
здравоохранение и предоставление социальных услуг	54,1	11,0	4,2	28,8	0,1	7,0	3,0
деятельность по организации отдыха и развлечений, культуры и спорта	28,6	3,0	2,4	20,5	0,0	2,0	0,7



	Затраты на информационные и коммуникационные технологии - всего	в том числе затраты:					
		на приобретение вычислительной техники	на приобретение программных средств	на оплату услуг электро-связи	на обучение сотрудников	на оплату услуг сторонних организаций и специалистов (кроме услуг связи и обучения)	прочие затраты
<b>2010 год</b>							
<b>Всего</b>	<b>1856,4</b>	<b>254,7</b>	<b>95,0</b>	<b>1292,5</b>	<b>3,6</b>	<b>143,1</b>	<b>67,5</b>
лесное хозяйство и предоставление услуг в этой области	3,9	0,6	0,6	1,7	0,0	0,5	0,5
добыча полезных ископаемых	0,2	-	-	0,0	-	0,1	0,1
из них:							
добыча полезных ископаемых, кроме топливно-энергетических	0,2	-	-	0,0	-	0,1	0,1
обрабатывающие производства	144,6	19,4	17,4	74,7	0,3	15,2	17,6
из них:							
производство пищевых продуктов, включая напитки, и табака	33,4	5,0	3,4	21,7	-	2,2	1,1
текстильное и швейное производство	3,6	0,4	0,2	2,8	0,0	0,2	0,0
производство кожи, изделий из кожи и производство обуви	0,5	-	0,1	0,4	-	-	-
обработка древесины и производство изделий из дерева	6,7	0,3	0,1	2,8	-	0,8	2,7
целлюлозно-бумажное производство; издательская и полиграфическая деятельность	14,4	3,9	1,1	6,5	0,1	2,4	0,4
химическое производство	6,0	2,6	1,4	1,1	-	0,9	-
производство резиновых и пластмассовых изделий	5,6	0,1	2,2	3,1	0,0	0,2	0,0
производство прочих неметаллических минеральных продуктов	17,5	0,7	0,3	7,5	-	2,9	6,1
металлургическое производство и производство готовых металлических изделий	3,5	0,2	0,0	2,5	-	0,1	0,7
производство машин и оборудования	11,5	0,9	0,3	7,9	-	2,3	0,1



продолжение табл. 17.3

	Затраты на информационные и коммуникационные технологии - всего	в том числе затраты:					
		на приобретение вычислительной техники	на приобретение программных средств	на оплату услуг электро-связи	на обучение сотрудников	на оплату услуг сторонних организаций и специалистов (кроме услуг связи и обучения)	прочие затраты
производство электро-оборудования, электронного и оптического оборудования	11,7	1,3	1,7	5,6	0,0	1,2	1,9
производство транспортных средств и оборудования	17,7	1,9	6,6	6,8	0,0	1,8	0,6
производство и распределение электроэнергии, газа и воды	80,9	21,2	9,2	36,4	0,3	7,6	6,2
строительство	11,4	2,1	0,7	6,4	0,1	2,0	0,1
оптовая и розничная торговля; ремонт автотранспортных средств, мотоциклов, бытовых изделий и предметов личного пользования	78,9	14,6	2,2	38,4	0,0	20,7	3,0
гостиницы и рестораны	2,7	0,2	0,2	1,9	-	0,4	-
транспорт и связь	976,0	58,8	22,6	859,3	1,2	22,4	11,7
финансовая деятельность	98,4	42,7	1,7	49,6	0,0	2,0	2,4
операции с недвижимым имуществом, аренда и предоставление услуг	72,8	14,2	8,9	36,4	0,6	10,3	2,4
из них научные исследования и разработки	1,3	0,5	0,2	0,6	0,0	0,0	0,0
государственное управление и обеспечение военной безопасности; социальное страхование	291,7	61,3	24,8	134,2	0,6	49,2	21,6
высшее профессиональное образование	25,1	9,5	2,9	9,4	0,4	2,8	0,1
здравоохранение и предоставление социальных услуг	52,9	7,8	3,2	31,9	0,1	8,6	1,3
деятельность по организации отдыха и развлечений, культуры и спорта	16,9	2,3	0,6	12,2	0,0	1,3	0,5



	Затраты на информационные и коммуникационные технологии - всего	в том числе затраты:					
		на приобретение вычислительной техники	на приобретение программных средств	на оплату услуг электро-связи	на обучение сотрудников	на оплату услуг сторонних организаций и специалистов (кроме услуг связи и обучения)	прочие затраты
<b>2011 год</b>							
<b>Всего</b>	<b>2094,9</b>	<b>307,6</b>	<b>119,5</b>	<b>1451,3</b>	<b>3,2</b>	<b>165,1</b>	<b>48,2</b>
лесное хозяйство и предоставление услуг в этой области	4,0	1,1	1,0	1,6	0,0	0,2	0,1
добыча полезных ископаемых	... <sup>1)</sup>	... <sup>1)</sup>	... <sup>1)</sup>	... <sup>1)</sup>	... <sup>1)</sup>	... <sup>1)</sup>	... <sup>1)</sup>
обрабатывающие производства	144,2	26,0	18,2	75,7	1,1	19,8	3,4
из них:							
производство пищевых продуктов, включая напитки, и табака	37,1	5,5	2,4	25,0	0,1	2,7	1,4
текстильное и швейное производство	3,1	0,3	0,3	2,3	0,0	0,2	0,0
производство кожи, изделий из кожи и производство обуви	... <sup>1)</sup>	... <sup>1)</sup>	... <sup>1)</sup>	... <sup>1)</sup>	... <sup>1)</sup>	... <sup>1)</sup>	... <sup>1)</sup>
обработка древесины и производство изделий из дерева	5,1	1,6	0,3	2,9	0,0	0,1	0,2
целлюлозно-бумажное производство; издательская и полиграфическая деятельность	14,6	3,4	1,5	6,5	0,2	2,7	0,2
химическое производство	... <sup>1)</sup>	... <sup>1)</sup>	... <sup>1)</sup>	... <sup>1)</sup>	... <sup>1)</sup>	... <sup>1)</sup>	... <sup>1)</sup>
производство резиновых и пластмассовых изделий	1,8	0,2	0,0	1,2	-	0,4	0,0
производство прочих неметаллических минеральных продуктов	11,9	1,2	0,1	6,1	-	4,2	0,2
металлургическое производство и производство готовых металлических изделий	3,5	0,3	0,1	3,0	-	0,0	0,1
производство машин и оборудования	8,7	1,0	0,2	6,0	-	1,2	0,3

<sup>1)</sup> Данные не публикуются в целях обеспечения конфиденциальности первичных статистических данных, полученных от организаций, в соответствии с Федеральным законом от 29.11.2007 г. № 282-ФЗ «Об официальном статистическом учете и системе государственной статистики в Российской Федерации» (ст.4, п.5; ст.9, п.1).



продолжение табл. 17.3

	Затраты на информационные и коммуникационные технологии - всего	в том числе затраты:					
		на приобретение вычислительной техники	на приобретение программных средств	на оплату услуг электро-связи	на обучение сотрудников	на оплату услуг сторонних организаций и специалистов (кроме услуг связи и обучения)	прочие затраты
производство электро-оборудования, электронного и оптического оборудования	12,6	3,4	1,4	6,6	0,1	1,0	0,2
производство транспортных средств и оборудования	30,7	7,6	8,1	7,4	0,7	6,4	0,3
прочие производства	5,3	0,4	0,0	4,4	-	0,1	0,4
производство и распределение электроэнергии, газа и воды	104,4	18,1	25,6	33,2	0,2	19,6	7,7
строительство	9,6	0,9	0,8	4,7	0,3	2,6	0,2
оптовая и розничная торговля; ремонт автотранспортных средств, мотоциклов, бытовых изделий и предметов личного пользования	91,7	11,7	4,4	53,1	0,0	21,4	1,0
гостиницы и рестораны	2,7	0,4	0,2	1,7	-	0,3	0,1
транспорт и связь	1091,1	27,2	24,9	1005,8	0,1	22,5	10,6
финансовая деятельность	106,9	50,9	3,7	48,9	0,1	2,5	0,9
операции с недвижимым имуществом, аренда и предоставление услуг	74,2	21,6	7,4	31,7	0,2	11,4	1,9
из них научные исследования и разработки	1,5	0,3	0,2	0,7	-	0,1	0,1
государственное управление и обеспечение военной безопасности; социальное страхование	336,0	104,0	25,4	135,5	0,7	51,0	19,5
высшее профессиональное образование	45,6	29,2	3,3	11,1	0,0	1,1	0,8
здравоохранение и предоставление социальных услуг	63,3	12,6	3,7	34,2	0,2	10,9	1,6
деятельность по организации отдыха и развлечений, культуры и спорта	21,2	3,9	1,0	14,1	0,2	1,8	0,4





продолжение табл. 17.3

	Затраты на информационные и коммуникационные технологии - всего	в том числе затраты:					
		на приобретение вычислительной техники	на приобретение программных средств	на оплату услуг электро-связи	на обучение сотрудников	на оплату услуг сторонних организаций и специалистов (кроме услуг связи и обучения)	прочие затраты
<b>2012 год</b>							
<b>Всего</b>	<b>3191,1</b>	<b>439,6</b>	<b>165,4</b>	<b>2327,7</b>	<b>3,3</b>	<b>213,1</b>	<b>41,9</b>
лесное хозяйство и предоставление услуг в этой области	10,0	4,5	3,6	1,7	-	0,2	0,0
рыболовство, рыбоводство	... <sup>1)</sup>	... <sup>1)</sup>	... <sup>1)</sup>	... <sup>1)</sup>	... <sup>1)</sup>	... <sup>1)</sup>	... <sup>1)</sup>
добыча полезных ископаемых	... <sup>1)</sup>	... <sup>1)</sup>	... <sup>1)</sup>	... <sup>1)</sup>	... <sup>1)</sup>	... <sup>1)</sup>	... <sup>1)</sup>
обрабатывающие производства	191,7	57,6	31,3	74,7	1,0	22,4	4,8
из них:							
производство пищевых продуктов, включая напитки, и табака	37,7	6,2	6,4	19,6	0,1	3,9	1,6
текстильное и швейное производство	2,9	0,2	0,1	2,4	-	0,2	0,0
производство кожи, изделий из кожи и производство обуви	... <sup>1)</sup>	... <sup>1)</sup>	... <sup>1)</sup>	... <sup>1)</sup>	... <sup>1)</sup>	... <sup>1)</sup>	... <sup>1)</sup>
обработка древесины и производство изделий из дерева	5,1	1,2	0,2	2,9	-	0,8	0,0
целлюлозно-бумажное производство; издательская и полиграфическая деятельность	16,3	5,1	1,2	6,3	0,3	2,9	0,5
химическое производство	... <sup>1)</sup>	... <sup>1)</sup>	... <sup>1)</sup>	... <sup>1)</sup>	... <sup>1)</sup>	... <sup>1)</sup>	... <sup>1)</sup>
производство резиновых и пластмассовых изделий	4,6	1,5	0,0	2,2	-	0,8	0,1
производство прочих неметаллических минеральных продуктов	12,7	1,0	0,6	5,1	-	4,9	1,1
металлургическое производство и производство готовых металлических изделий	5,8	1,2	1,6	2,1	-	0,9	0,0
производство машин и оборудования	11,8	2,1	2,6	5,8	0,0	1,2	0,1

<sup>1)</sup> Данные не публикуются в целях обеспечения конфиденциальности первичных статистических данных, полученных от организаций, в соответствии с Федеральным законом от 29.11.2007 г. № 282-ФЗ «Об официальном статистическом учете и системе государственной статистики в Российской Федерации» (ст.4, п.5; ст.9, п.1).



продолжение табл. 17.3

	Затраты на информационные и коммуникационные технологии - всего	в том числе затраты:					
		на приобретение вычислительной техники	на приобретение программных средств	на оплату услуг электро-связи	на обучение сотрудников	на оплату услуг сторонних организаций и специалистов (кроме услуг связи и обучения)	прочие затраты
производство электро-оборудования, электронного и оптического оборудования	31,1	14,3	4,9	10,0	0,1	1,4	0,4
производство транспортных средств и оборудования	49,0	21,4	12,4	11,1	0,5	3,1	0,4
прочие производства	5,2	0,5	0,0	4,4	-	0,0	0,4
производство и распределение электроэнергии, газа и воды	115,2	19,5	12,0	48,7	0,4	33,5	1,1
строительство	9,0	1,3	0,7	4,4	0,2	2,3	0,1
оптовая и розничная торговля; ремонт автотранспортных средств, мотоциклов, бытовых изделий и предметов личного пользования	91,3	14,7	6,5	38,4	0,4	29,9	1,4
гостиницы и рестораны	2,7	0,3	0,4	1,6	-	0,4	0,0
транспорт и связь	2073,1	99,6	60,8	1879,7	0,3	30,1	2,5
финансовая деятельность	90,1	33,4	3,9	49,9	-	1,7	1,2
операции с недвижимым имуществом, аренда и предоставление услуг	66,0	10,9	7,1	33,6	0,2	9,5	4,6
из них научные исследования и разработки	1,8	0,7	0,2	0,8	-	0,1	0,0
государственное управление и обеспечение военной безопасности; социальное страхование	335,2	94,6	21,0	135,5	0,4	63,4	20,3
высшее профессиональное образование	26,5	9,4	5,8	9,3	0,0	1,9	0,1
здравоохранение и предоставление социальных услуг	156,2	89,0	11,0	35,6	0,4	14,9	5,2
деятельность по организации отдыха и развлечений, культуры и спорта	23,1	4,6	1,0	14,6	0,1	2,4	0,4



	Затраты на информационные и коммуникационные технологии - всего	в том числе затраты:					
		на приобретение вычислительной техники	на приобретение программных средств	на оплату услуг электро-связи	на обучение сотрудников	на оплату услуг сторонних организаций и специалистов (кроме услуг связи и обучения)	прочие затраты
<b>2013 год</b>							
<b>Всего</b>	<b>3467,5</b>	<b>292,4</b>	<b>221,3</b>	<b>2636,6</b>	<b>2,8</b>	<b>236,1</b>	<b>78,3</b>
лесное хозяйство и предоставление услуг в этой области	5,0	0,5	2,8	1,6	-	0,1	0,1
рыболовство, рыбоводство	... <sup>1)</sup>	... <sup>1)</sup>	... <sup>1)</sup>	... <sup>1)</sup>	... <sup>1)</sup>	... <sup>1)</sup>	... <sup>1)</sup>
добыча полезных ископаемых	... <sup>1)</sup>	... <sup>1)</sup>	... <sup>1)</sup>	... <sup>1)</sup>	... <sup>1)</sup>	... <sup>1)</sup>	... <sup>1)</sup>
обрабатывающие производства	218,4	64,1	37,2	70,7	1,2	40,1	5,1
из них:							
производство пищевых продуктов, включая напитки, и табака	35,9	7,4	3,9	20,3	0,1	3,2	1,0
текстильное и швейное производство	3,1	0,5	0,1	2,3	-	0,2	-
производство кожи, изделий из кожи и производство обуви	... <sup>1)</sup>	... <sup>1)</sup>	... <sup>1)</sup>	... <sup>1)</sup>	... <sup>1)</sup>	... <sup>1)</sup>	... <sup>1)</sup>
обработка древесины и производство изделий из дерева	4,2	1,4	0,3	1,5	-	1,0	-
целлюлозно-бумажное производство; издательская и полиграфическая деятельность	17,0	5,9	1,0	6,8	0,2	2,3	0,8
химическое производство	... <sup>1)</sup>	... <sup>1)</sup>	... <sup>1)</sup>	... <sup>1)</sup>	... <sup>1)</sup>	... <sup>1)</sup>	... <sup>1)</sup>
производство резиновых и пластмассовых изделий	4,9	0,8	0,0	2,9	-	1,2	0,1
производство прочих неметаллических минеральных продуктов	14,6	1,1	1,5	5,4	-	4,8	1,8
металлургическое производство и производство готовых металлических изделий	5,2	2,1	0,1	2,7	-	0,2	-
производство машин и оборудования	15,0	5,1	3,0	5,5	-	1,4	0,0

<sup>1)</sup> Данные не публикуются в целях обеспечения конфиденциальности первичных статистических данных, полученных от организаций, в соответствии с Федеральным законом от 29.11.2007 г. № 282-ФЗ «Об официальном статистическом учете и системе государственной статистики в Российской Федерации» (ст.4, п.5; ст.9, п.1).



	Затраты на информационные и коммуникационные технологии - всего	в том числе затраты:					
		на приобретение вычислительной техники	на приобретение программных средств	на оплату услуг электро-связи	на обучение сотрудников	на оплату услуг сторонних организаций и специалистов (кроме услуг связи и обучения)	прочие затраты
производство электро-оборудования, электронного и оптического оборудования	25,4	7,7	3,0	8,4	0,2	5,1	1,1
производство транспортных средств и оборудования	82,7	28,5	23,2	10,2	0,7	19,8	0,2
прочие производства	2,9	0,6	0,1	2,1	-	0,1	-
производство и распределение электроэнергии, газа и воды	88,6	8,8	22,7	33,9	0,2	11,8	11,3
строительство	11,0	1,8	0,9	6,2	-	2,0	0,2
оптовая и розничная торговля; ремонт автотранспортных средств, мотоциклов, бытовых изделий и предметов личного пользования	126,6	31,8	9,1	41,8	0,1	41,7	2,2
гостиницы и рестораны	2,7	0,1	0,2	1,8	-	0,5	0,1
транспорт и связь	2305,3	17,0	32,5	2213,8	0,2	39,3	2,4
финансовая деятельность	67,5	17,3	2,1	44,8	-	1,9	1,5
операции с недвижимым имуществом, аренда и предоставление услуг	84,4	16,8	16,8	34,2	0,3	9,1	7,2
из них научные исследования и разработки	1,5	0,4	0,1	0,7	-	0,2	0,0
государственное управление и обеспечение военной безопасности; социальное страхование	399,9	99,3	76,6	118,3	0,4	60,2	45,0
высшее профессиональное образование	30,4	11,4	4,9	11,0	0,0	2,8	0,1
здравоохранение и предоставление социальных услуг	103,7	20,2	14,0	43,3	0,4	23,7	2,2
деятельность по организации отдыха и развлечений, культуры и спорта	23,6	3,3	1,5	15,3	0,1	2,6	0,8

**МЕТОДОЛОГИЧЕСКИЕ ПОЯСНЕНИЯ**

**Под информационными и коммуникационными технологиями** понимаются технологии, использующие средства микроэлектроники для сбора, хранения, обработки, поиска, передачи и представления данных, текстов, образов и звука.

**Глобальная информационная сеть** охватывает совокупность электронно-вычислительных машин (ЭВМ) и / или их локальных сетей, которые могут быть расположены в любых точках земного шара, связанных между собой каналами дальней связи (коммутируемыми или выделенными), предоставляемыми телефонными компаниями или другими организациями связи.

Глобальная информационная сеть обеспечивает пользователям возможность обмениваться информацией, совместно использовать технические и программные средства, информационные ресурсы. Глобальная сеть может быть как общедоступной (Интернет), так и специализированной (корпоративной или ведомственной).

**Локальная вычислительная сеть**, в отличие от глобальной информационной сети, соединяет две или более ЭВМ (возможно, разного типа), расположенные в пределах одного здания или нескольких соседних зданий, и не использует для этого средства связи общего назначения.



# ТОРГОВЛЯ И УСЛУГИ

- ❖ *Розничная торговля*
- ❖ *Оптовая торговля*
- ❖ *Услуги*

18



**Розничная торговля**

18.1. Основные показатели розничной торговли.....	327
18.2. Индексы физического объема оборота розничной торговли.....	327
18.3. Оборот розничной торговли по регионам Центрального федерального округа.....	328
18.4. Оборот розничной торговли на душу населения по регионам Центрального федерального округа.....	329
18.5. Оборот розничной торговли по формам собственности.....	330
18.6. Структура оборота розничной торговли.....	331
18.7. Оборот розничной торговли продовольственными и непродовольственными товарами .....	331
18.8. Продажа алкогольных напитков на душу населения.....	331
18.9. Индексы физического объема оборота розничной торговли отдельных потребительских товаров .....	332

**Оптовая торговля**

18.10. Основные показатели оптовой торговли.....	334
18.11. Отгрузка предприятиями обрабатывающих производств отдельных видов продукции (товаров).....	334
18.12. Продажа организациями оптовой торговли отдельных видов продукции (товаров).....	335

**Услуги населению**

18.13. Платные услуги населению.....	336
18.14. Объем платных услуг населению по регионам Центрального федерального округа.....	336
18.15. Объем платных услуг на душу населения по регионам Центрального федерального округа.....	337
18.16. Структура платных услуг населению.....	338
18.17. Структура бытовых услуг населению.....	339
Методологические пояснения.....	340



РОЗНИЧНАЯ ТОРГОВЛЯ

18.1. ОСНОВНЫЕ ПОКАЗАТЕЛИ РОЗНИЧНОЙ ТОРГОВЛИ

	2005	2008	2009	2010	2011	2012	2013
<b>Оборот розничной торговли, млн. рублей</b>	<b>38596,9</b>	<b>84392,2</b>	<b>93790,2</b>	<b>110850,2</b>	<b>135800,9</b>	<b>152515,5</b>	<b>173077,4</b>
в том числе:							
оборот розничной торговли торговых организаций и индивидуальных предпринимателей, осуществляющих деятельность вне рынка	26923,8	68218,0	77234,2	94249,1	116485,5	132163,8	151972,9
продажа товаров на розничных рынках и ярмарках	11673,1	16174,2	16556,0	16601,1	19315,4	20351,7	21104,5
<b>Оборот общественного питания, млн. рублей</b>	<b>2186,8</b>	<b>5292,3</b>	<b>4903,3</b>	<b>5631,7</b>	<b>7203,8</b>	<b>8187,8</b>	<b>8907,4</b>
<b>Товарные запасы в организациях розничной торговли (на конец года):</b>							
млн. рублей	1140,4	1954,4	2650,9	3289,2	3629,6	4451,0	5242,7
в днях оборота	32	28	30	32	32	34	37
<b>Оборот розничной торговли на душу населения, рублей</b>	<b>28892</b>	<b>64977</b>	<b>72683</b>	<b>86538</b>	<b>106940</b>	<b>121136</b>	<b>138673</b>

18.2. ИНДЕКСЫ ФИЗИЧЕСКОГО ОБЪЕМА ОБОРОТА РОЗНИЧНОЙ ТОРГОВЛИ  
(в процентах к предыдущему году)

	2005	2008	2009	2010	2011	2012	2013
<b>Оборот розничной торговли – всего</b>	<b>114,2</b>	<b>115,5</b>	<b>98,8</b>	<b>109,3</b>	<b>112,6</b>	<b>106,7</b>	<b>106,4</b>
в том числе:							
оборот розничной торговли торговых организаций и индивидуальных предпринимателей, осуществляющих деятельность вне рынка	113,0	116,0	100,7	112,9	113,6	107,8	107,8
продажа товаров на розничных рынках и ярмарках	117,2	113,4	91,0	92,8	107,0	100,1	97,2
<b>Оборот общественного питания</b>	<b>106,6</b>	<b>125,9</b>	<b>79,2</b>	<b>103,8</b>	<b>113,1</b>	<b>109,8</b>	<b>104,2</b>



**18.3. ОБОРОТ РОЗНИЧНОЙ ТОРГОВЛИ ПО РЕГИОНАМ  
ЦЕНТРАЛЬНОГО ФЕДЕРАЛЬНОГО ОКРУГА  
(в фактически действовавших ценах; миллионов рублей)**

	2005	2008	2009	2010	2011	2012	2013
<b>Центральный федеральный округ</b>	<b>2600705</b>	<b>4662365</b>	<b>4939335</b>	<b>5644616</b>	<b>6594386</b>	<b>7287582</b>	<b>8036407</b>
в том числе области:							
Белгородская	45614	113628	125594	143302	166558	199861	223658
Брянская	38597	84392	93790	110850	135801	152516	173077
Владимирская	31541	83270	88193	101593	122486	148174	164720
Воронежская	83280	166558	184946	215519	264359	324310	368596
Ивановская	21148	57855	59159	71001	90945	115478	127422
Калужская	39276	80731	85169	98857	119066	134022	145285
Костромская	18669	38142	40343	49162	57601	63254	69017
Курская	37071	79795	86939	97695	115979	131875	145858
Липецкая	42015	93375	104425	117750	138577	156043	175734
Московская	369929	887417	893868	1016780	1207783	1259362	1360002
Орловская	26083	52705	53636	62813	73855	82138	90421
Рязанская	36306	82794	88622	97030	112883	129544	141308
Смоленская	39033	77284	85315	98023	109596	120556	131051
Тамбовская	38832	85132	89859	98311	115035	132277	150033
Тверская	58501	103869	111368	126770	142302	161705	177080
Тульская	48490	118106	127336	151331	171442	191664	209056
Ярославская	40236	91730	93207	105411	128071	145088	167102
г. Москва	1586084	2365583	2527567	2882417	3322047	3639715	4016987



**ТОРГОВЛЯ И УСЛУГИ**

**18.4. ОБОРОТ РОЗНИЧНОЙ ТОРГОВЛИ НА ДУШУ НАСЕЛЕНИЯ  
ПО РЕГИОНАМ ЦЕНТРАЛЬНОГО ФЕДЕРАЛЬНОГО ОКРУГА  
(рублей)**

	2005	2006	2007	2008	2009	2010	2011	2012	2013
<b>Центральный федеральный округ</b>	<b>68302</b>	<b>81774</b>	<b>97965</b>	<b>121934</b>	<b>128968</b>	<b>147032</b>	<b>171320</b>	<b>188757</b>	<b>207394</b>
в том числе области:									
Белгородская	30174	41387	55460	74599	82140	93535	108563	129904	144992
Брянская	28892	36931	48448	64977	72683	86538	106940	121136	138673
Владимирская	21140	29719	42497	56943	60661	70284	85265	103848	116202
Воронежская	35245	39692	49708	71127	79140	92305	113305	139133	158218
Ивановская	19064	26811	34985	53683	55235	66734	86035	109822	121813
Калужская	38301	48173	62354	79408	83886	97675	118038	133102	144553
Костромская	26448	33681	42714	56042	59735	73413	86738	95792	104945
Курская	31238	41735	54693	69533	76319	86431	103221	117703	130337
Липецкая	35123	44561	57819	78841	88532	100252	118546	134049	151358
Московская	54721	72711	96164	128115	127858	143914	168863	179869	191797
Орловская	31477	36015	47717	65715	67382	79574	94270	105501	116988
Рязанская	30404	37588	50214	70697	76080	83877	98147	112985	123656
Смоленская	37938	45886	57527	76909	85583	99218	111641	123289	134889
Тамбовская	33924	42611	55816	76549	81414	89808	105913	122576	139912
Тверская	41084	49903	57518	75203	81268	93371	105711	120844	133177
Тульская	29868	38033	52842	74649	81080	97163	110791	124580	136910
Ярославская	30451	40318	52702	71145	72642	82640	100762	114121	131399
г.Москва	146519	165138	183163	210569	223049	251484	286952	305395	333529



**18.5. ОБОРОТ РОЗНИЧНОЙ ТОРГОВЛИ  
ПО ФОРМАМ СОБСТВЕННОСТИ  
(в фактически действовавших ценах)**

	Оборот розничной торговли – всего	в том числе по формам собственности:		
		негосударственная	из нее: потреби- тельская кооперация	государственная и муниципальная
2005				
млн. руб.	38596,9	36819,3	1911,6	1777,6
в % к итогу	100	95	5	5
2006				
млн. руб.	48755,9	46189,6	2252,4	2566,3
в % к итогу	100	95	5	5
2007				
млн. руб.	63372,3	59749,5	2649,7	3622,8
в % к итогу	100	94	4	6
2008				
млн. руб.	84392,2	80615,5	3181,5	3776,7
в % к итогу	100	96	4	4
2009				
млн. руб.	93790,2	91239,0	3524,0	2551,2
в % к итогу	100	97	4	3
2010				
млн. руб.	110850,2	108301,4	4077,7	2548,8
в % к итогу	100	98	4	2
2011				
млн. руб.	135800,9	133587,6	4187,8	2213,3
в % к итогу	100	98	3	2
2012				
млн. руб.	152515,5	150220,9	4046,7	2294,6
в % к итогу	100	98	3	2
2013				
млн. руб.	173077,4	170467,6	4804,9	2609,8
в % к итогу	100	98	3	2



**Торговля и услуги**

**18.6. СТРУКТУРА ОБОРОТА РОЗНИЧНОЙ ТОРГОВЛИ  
(в процентах)**

	2005	2008	2009	2010	2011	2012	2013
<b>Оборот розничной торговли – всего</b>	<b>100,0</b>	<b>100,0</b>	<b>100,0</b>	<b>100,0</b>	<b>100,0</b>	<b>100,0</b>	<b>100,0</b>
в том числе:							
пищевые продукты, включая напитки, и табачные изделия <sup>1)</sup>	48,1	49,4	52,4	52,9	49,3	47,2	46,6
из них:							
алкогольные напитки	9,7	10,4	9,8	10,0	8,6	8,4	7,7
непродовольственные товары	51,9	50,6	47,6	47,1	50,7	52,8	53,4

**18.7. ОБОРОТ РОЗНИЧНОЙ ТОРГОВЛИ ПРОДОВОЛЬСТВЕННЫМИ И НЕПРОДОВОЛЬСТВЕННЫМИ ТОВАРАМИ  
(в фактически действующих ценах, млн. рублей)**

	2005	2008	2009	2010	2011	2012	2013
<b>Оборот розничной торговли – всего</b>	<b>38596,9</b>	<b>84392,2</b>	<b>93790,2</b>	<b>110850,2</b>	<b>135800,9</b>	<b>152515,5</b>	<b>173077,4</b>
в том числе:							
пищевые продукты, включая напитки, и табачные изделия <sup>1)</sup>	18562,4	41665,4	49165,3	58580,3	66983,7	71998,3	80654,1
из них:							
алкогольные напитки	3749,5	8776,8	9224,6	11097,8	11697,7	12854,5	13409,2
непродовольственные товары	20034,5	42726,8	44624,9	52269,9	68817,2	80517,2	92423,3

**18.8. ПРОДАЖА АЛКОГОЛЬНЫХ НАПИТКОВ НА ДУШУ НАСЕЛЕНИЯ  
(с учетом продаж неформальной деятельности, литров)**

	2005	2008	2009	2010	2011	2012	2013
<b>Все виды в пересчете на абсолютный алкоголь</b>	<b>5,76</b>	<b>7,87</b>	<b>8,27</b>	<b>8,46</b>	<b>8,23</b>	<b>7,98<sup>2)</sup></b>	<b>6,68</b>
в натуральном выражении:							
водка и ликеро-водочные изделия	8,59	10,23	10,46	10,79	10,56	10,00	7,85
вино	6,10	9,09	10,51	9,71	9,96	8,44	7,53
коньяк	0,18	0,30	0,33	0,40	0,43	0,50	0,52
шампанское	0,61	1,25	1,42	1,64	1,69	1,56	1,57
пиво <sup>3)</sup>	33,59	56,66	54,98	53,20	49,13	50,89	44,82
напитки слабоалкогольные	...	...	...	3,72	3,53	2,56	1,69

<sup>1)</sup> 2005 год без табачных изделий.

<sup>2)</sup> С учётом уточнения Росалкогольрегулированием информации об объемах содержания этилового спирта в алкогольной продукции.

<sup>3)</sup> С 2012 г. включая напитки, изготовленные на основе пива.



18.9. ИНДЕКСЫ ФИЗИЧЕСКОГО ОБЪЕМА ОБОРОТА РОЗНИЧНОЙ ТОРГОВЛИ  
ОТДЕЛЬНЫХ ПОТРЕБИТЕЛЬСКИХ ТОВАРОВ  
(в процентах к предыдущему году)

	2005	2008	2009	2010	2011	2012	2013
<b>Все товары</b>	<b>114,2</b>	<b>115,5</b>	<b>98,8</b>	<b>109,3</b>	<b>112,6</b>	<b>106,7</b>	<b>106,4</b>
в том числе:							
<b>Пищевые продукты, включая напитки, и табачные изделия</b>	<b>108,6</b>	<b>118,0</b>	<b>105,0</b>	<b>110,0</b>	<b>103,4</b>	<b>102,6</b>	<b>103,5</b>
Мясо животных и домашней птицы <sup>1)</sup>	103,2	114,2	91,4	95,4	114,5	107,4	105,6
Продукты из мяса	105,0	106,8	101,2	105,0	110,7	101,0	103,0
Консервы из мяса	118,1	107,2	99,4	179,1	107,5	119,2	108,6
Рыба и морепродукты	108,9	111,9	124,9	106,5	104,5	100,4	102,4
Животные масла	103,8	108,2	99,1	103,0	101,0	99,4	102,1
Растительные масла	117,7	107,6	109,3	113,9	103,7	105,3	103,6
Маргариновая продукция	108,0	104,5	92,6	103,7	95,1	105,2	99,0
Цельномолочная продукция	110,1	110,2	95,8	141,3	107,1	101,1	108,0
Сыры жирные	112,4	113,9	105,3	99,3	89,9	106,2	110,7
Яйцо птицы	103,1	102,9	101,9	100,7	99,8	101,0	102,9
Сахар	109,2	116,1	105,4	102,0	102,3	115,6	100,5
Кондитерские изделия	108,5	113,7	107,8	112,2	111,8	105,9	100,0
Мука	109,0	114,4	100,6	104,0	107,9	101,2	100,5
Крупа	104,5	106,1	104,0	103,8	93,9	104,4	104,1
Макаронные изделия	107,2	106,8	105,2	109,2	100,1	103,4	105,7
Хлеб и хлебобулочные изделия	114,4	103,0	102,8	109,4	101,3	103,2	99,8
Свежий картофель	102,4	126,0	105,6	112,9	122,8	158,7	109,5
Свежие овощи	106,8	122,3	105,1	118,1	126,6	157,2	109,7
Свежие фрукты	105,5	124,5	109,6	106,2	136,0	107,2	106,9
Чай	107,9	114,2	100,4	115,9	110,2	113,3	110,2
Алкогольные напитки	106,9	127,0	94,7	108,8	96,1	98,1	88,7
Табачные изделия	107,7	104,3	111,8	113,4	119,5	103,0	115,7
<b>Непродовольственные товары</b>	<b>119,7</b>	<b>113,2</b>	<b>93,2</b>	<b>108,2</b>	<b>122,9</b>	<b>110,7</b>	<b>109,0</b>
из них:							
Ткани готовые	115,1	106,0	95,9	90,7	105,2	94,5	106,4
Верхняя одежда	118,6	132,9	86,8	102,8	104,3	104,4	103,0
Одежда из меха	124,4	108,3	79,7	128,4	103,7	106,0	101,3
Чулочно-носочные изделия	111,1	111,0	101,9	104,6	111,0	109,9	112,7
Обувь кожаная	122,0	113,3	95,7	122,5	110,9	107,9	107,5
Синтетические чистящие, моющие и полирующие средства <sup>2)</sup>	122,1	101,5	103,5	106,1	117,1	102,2	105,4
Туалетное и хозяйственное мыло	122,3	116,9	100,9	218,4	111,3	100,8	108,7
Косметические и парфюмерные товары	116,6	118,4	102,7	113,8	116,5	105,8	108,0
Часы	110,9	107,5	82,8	104,5	104,8	98,7	106,7

<sup>1)</sup> До 2009 г. данные приведены по мясу животных и домашней птицы, включая субпродукты.

<sup>2)</sup> До 2009 г. данные приведены по синтетическим моющим средствам.



**ТОРГОВЛЯ И УСЛУГИ**

Окончание табл. 18.9

	2005	2008	2009	2010	2011	2012	2013
Компьютеры в полной комплектации	118,5	117,4	96,2	113,0	121,8	128,5	122,0
Аудиоаппаратура	125,1	111,8	104,9	114,2	102,7	126,7	125,0
Телевизоры <sup>1)</sup>	145,2	129,9	106,3	170,3	115,7	122,3	123,3
Видеомагнитофоны	109,8	100,2	106,8	105,4	105,1	98,5	113,7
Холодильники и морозильники	110,4	106,2	112,7	117,6	108,3	110,4	112,5
Стиральные машины	110,7	122,0	101,9	110,4	117,0	120,0	112,4
Велосипеды и мотовелосипеды	152,8	103,4	79,6	110,9	113,2	133,8	117,9
Мотоциклы	112,2	82,5	89,7	103,6	109,6	107,7	121,7
Автомобили легковые	111,2	128,5	111,3	114,1	125,6	161,5	103,5
Бензины автомобильные	121,1	120,8	91,1	115,6	148,5	114,5	104,8
Мебель бытовая	114,5	114,6	86,7	103,9	110,5	101,7	114,4
Напольные покрытия, ковры и ковровые изделия <sup>2)</sup>	123,6	95,7	95,8	102,0	112,2	106,2	110,4
Строительные материалы	127,8	111,4	98,3	103,7	130,5	118,2	127,5
Ювелирные изделия из драгоценных металлов	119,4	116,0	94,1	100,2	125,0	113,5	113,5
Фармацевтические, медицинские и ортопедические товары	117,5	118,5	100,3	106,2	116,8	104,1	109,8
Книги, газеты и журналы <sup>3)</sup>	126,2	117,3	81,5	105,8	113,7	90,4	98,8

<sup>1)</sup> До 2009 г. данные приведены по телевизорам цветного изображения.

<sup>2)</sup> До 2009 г. данные приведены по коврам и ковровым изделиям.

<sup>3)</sup> До 2009 г. данные приведены по продукции полиграфической.



ОПТОВАЯ ТОРГОВЛЯ

18.10. ОСНОВНЫЕ ПОКАЗАТЕЛИ ОПТОВОЙ ТОРГОВЛИ

	2005	2006	2007	2008	2009	2010	2011	2012	2013
<i>млн. рублей</i>									
Оборот оптовой торговли - всего	47302,2	54390,4	67452,7	81760,4	81753,6	105754,8	129241,1	143493,1	172485,1
в том числе:									
организаций оптовой торговли	41466,0	47853,9	59124,7	69877,2	74923,0	96689,6	112144,1	121386,0	144659,4
<i>в процентах к предыдущему году (в сопоставимых ценах)</i>									
Оборот оптовой торговли - всего	101,1	103,8	118,9	109,2	97,8	124,0	114,5	106,2	111,9
в том числе:									
организаций оптовой торговли	104,2	104,2	118,5	106,5	104,9	123,7	108,7	103,5	111,0

18.11. ОТГРУЗКА ПРЕДПРИЯТИЯМИ ОБРАБАТЫВАЮЩИХ ПРОИЗВОДСТВ ОТДЕЛЬНЫХ ВИДОВ ПРОДУКЦИИ (ТОВАРОВ)  
(по крупным и средним предприятиям)

	2005	2006	2007	2008	2009	2010	2011	2012	2013
<i>Продукция производственно – технического назначения</i>									
Готовый прокат черных металлов, тыс. тонн	27,2	21,8	24,9	23,4	2,8	3,8	-	-	-
Древесина необработанная, тыс. пл. м <sup>3</sup>	91,3	32,5	75,1	61,9	33,8	159,4	183,2	253,6	235,3
Лесоматериалы продольно распиленные, тыс. м <sup>3</sup>	44,9	37,8	35,6	73,4	33,7	38,7	24,0	36,1	37,9
<i>Потребительские товары</i>									
Колбасные изделия, тыс. тонн	12,6	12,1	14,8	17,8	14,0	13,9	12,6	11,9	10,9
Масло сливочное и пасты масляные, тыс. тонн	4,0	4,0	4,0	4,5	4,4	4,4	3,9	5,3	5,0
Консервы мясные (мясосодержащие), тыс. усл. банок	806	404	767	759	578	758	1541	2475	1750
Сыры и продукты сырные, тыс. тонн	11,4	12,8	13,8	15,2	19,4	22,9	22,1	24,7	22,6
Мука из зерновых и зернобобовых культур, тыс. тонн	160,3	145,8	125,8	139,3	150,9	133,6	78,0	48,7	27,2
Крупа, тыс. тонн	21,9	15,3	22,4	26,5	20,4	8,7	8,2	10,9	12,3
Обувь, тыс. пар	373,0	340,5	356,7	250,9	318,7	318,2	373,2	389,9	379,7



**ТОРГОВЛЯ И УСЛУГИ**

**18.12. ПРОДАЖА ОРГАНИЗАЦИЯМИ ОПТОВОЙ ТОРГОВЛИ  
ОТДЕЛЬНЫХ ВИДОВ ПРОДУКЦИИ (ТОВАРОВ)  
(по крупным и средним предприятиям)**

	2005	2006	2007	2008	2009	2010	2011	2012	2013
<b>Продукция производственно – технического назначения</b>									
Готовый прокат черных металлов, тыс. тонн	2,1	16,4	42,5	45,6	31,2	35,8	60,6	51,6	92,2
Трубы стальные, тыс. тонн	0,5	7,5	3,6	2,4	1,2	2,2	5,2	4,5	5,3
Шины, тыс. штук	0,4	0,1	0,1	-	0,2	1,1	0,7	1,0	1,7
Деловая древесина, куб. м	220	250	240	-	-	-	-	-	-
Пиломатериалы, куб. м	62	52	55	-	-	-	-	-	-
Цемент, тыс. тонн	0,2	0,3	0,2	-	-	-	-	2,0	-
Автомобили грузовые, шт.	4	3	3	-	-	-	-	34	6
Автомобили легковые, шт.	275	250	121	-	-	972	2217	2786	2284
Бумага, тонн	36,8	35,5	35,8	89,2	105,0	-	-	7442,0	4285,0
<b>Потребительские товары</b>									
Масло животное, тонн	13,0	10,0	30,7	-	629,7	412,2	214,5	1050,2	1214,8
Сыры жирные, тонн	10,0	8,0	125,4	87,6	1680,5	1873,2	2089,9	1984,8	2717,1
Консервы мясные, тыс. усл. банок	9,3	116,3	180,5	610,2	249,2	317,8	459,0	1468,6	665,7
Макаронные изделия, тонн	79,0	189,2	350,9	352,7	392,5	320,2	438,4	602,3	632,0
Консервы молочные, тыс. усл. банок	1,2	1,1	6,7	320,7	-	-	282,1	4880,9	1356,0
Кондитерские изделия, тонн	347,4	1210,2	2385,8	2102,3	34560,7	40200,0	43356,9	33464,7	33299,6
Сахар, тонн	5,7	8,3	682,5	576,4	232,7	1050,5	860,3	1184,4	1407,6
Мука, тонн	22,7	25,3	170,0	408,5	197,2	597,5	3509,4	5246,9	1711,9
Крупа, тонн	5,5	10,8	462,3	576,0	916,0	416,8	521,3	855,9	884,0
Масло растительное, тонн	1258,3	1069,8	2010,7	1328,9	1197,7	1709,0	2159,2	2139,7	1795,8
Маргариновая продукция, тонн	45,9	17,8	23,2	20,3	62,3	62,7	101,9	190,2	156,3
Чай, тонн	87,1	161,1	98,2	99,1	131,8	112,3	114,9	228,1	372,1
Соль пищевая, тонн	276,4	147,7	411,7	270,2	625,7	413,5	396,6	57044,6	90091,7
Синтетические моющие средства, тонн	20,1	11960,0	28048,4	28652,6	37062,2	4154,8	1727,8	3177,9	6451,8
Мыло, тонн	30,7	1,6	6,7	4,3	16,8	13,1	18,3	221,3	690,9
Телевизоры, штук	10	9	8	-	106	196	175	2661	4401
Машины стиральные, штук	8	10	-	-	53	198	443	738	495
Электропылесосы, штук	-	-	-	2	52	31	24	716	1606
Холодильники и морозильники, штук	-	14	2	2	63	175	384	435	370



УСЛУГИ НАСЕЛЕНИЮ

18.13. ПЛАТНЫЕ УСЛУГИ НАСЕЛЕНИЮ  
(в ценах соответствующих лет)

	2005	2007	2008	2009	2010	2011	2012	2013
<b>Объем платных услуг населению – всего, млн. рублей</b>	<b>13746,8</b>	<b>20629,7</b>	<b>24723,1</b>	<b>26946,3</b>	<b>30111,0</b>	<b>34124,9</b>	<b>36157,3</b>	<b>40064,3</b>
в том числе объем бытовых услуг, млн. рублей	3114,9	4440,1	4896,3	4617,1	4460,8	4663,3	4953,7	5816,3
Объем платных услуг на 1 жителя, рублей	10290	15771	19035	20882	23507	26872	28719	32100
Объем бытовых услуг на 1 жителя, рублей	2332	3394	3770	3578	3482	3672	3934	4660

18.14. ОБЪЕМ ПЛАТНЫХ УСЛУГ НАСЕЛЕНИЮ  
ПО РЕГИОНАМ ЦЕНТРАЛЬНОГО ФЕДЕРАЛЬНОГО ОКРУГА  
(миллионов рублей)

	2005	2007	2008	2009	2010	2011	2012	2013
<b>Центральный федеральный округ</b>	<b>858524</b>	<b>1261987</b>	<b>1460330</b>	<b>1583098</b>	<b>1701293</b>	<b>1872211</b>	<b>2017115</b>	<b>2336547</b>
в том числе области:								
Белгородская	13641	22575	30666	37793	44437	49776	53115	64115
Брянская	13747	20630	24723	26946	30111	34125	36157	40064
Владимирская	13992	22617	27066	33495	38780	43514	49433	59776
Воронежская	21108	32512	39737	48503	59386	68502	77444	90948
Ивановская	9990	14350	16815	19681	23032	26236	28351	32581
Калужская	10549	17149	20961	24135	27030	30237	33168	37991
Костромская	5524	8930	10067	11102	14584	16524	18079	21009
Курская	10819	18644	23828	26153	28789	31263	34416	40004
Липецкая	11541	18143	22246	26091	30928	35229	39463	45833
Московская	108058	167028	201491	223657	258156	285879	305363	404496
Орловская	7524	10024	11528	14616	16888	20060	22341	26025
Рязанская	10700	16136	18362	22364	27073	30230	32290	35332
Смоленская	9060	13937	16238	17258	19828	22551	24019	26785
Тамбовская	10680	16257	21579	24337	26894	29933	33599	38694
Тверская	16451	24958	29600	30462	30556	33784	37402	41489
Тульская	16967	25272	30846	34931	38616	45056	49519	55352
Ярославская	17239	28489	27359	31184	32219	35406	37998	37998
г. Москва	550932	784336	887218	930389	953986	1033906	1104958	1238055





**Торговля и услуги**

**18.15. ОБЪЕМ ПЛАТНЫХ УСЛУГ НА ДУШУ НАСЕЛЕНИЯ  
ПО РЕГИОНАМ ЦЕНТРАЛЬНОГО ФЕДЕРАЛЬНОГО ОКРУГА  
(рублей)**

	2005	2007	2008	2009	2010	2011	2012	2013
<b>Центральный федеральный округ</b>	<b>22547</b>	<b>33039</b>	<b>38192</b>	<b>41335</b>	<b>44316</b>	<b>48640</b>	<b>52246</b>	<b>60299</b>
в том числе области:								
Белгородская	9023	14880	20133	24717	29004	32444	34523	41564
Брянская	10290	15771	19035	20882	23507	26872	28719	32100
Владимирская	9378	15372	18509	23039	26829	30292	34640	42169
Воронежская	8933	13840	16969	20755	25435	29360	33224	39039
Ивановская	9006	13220	15603	18375	21648	24819	26962	31149
Калужская	10287	16831	20618	23771	26707	29976	32941	37798
Костромская	7825	13006	14791	16439	21778	24881	27378	31946
Курская	9117	16118	20764	22958	25470	27824	30717	35747
Липецкая	9648	15265	18784	22120	26332	30136	33901	39476
Московская	15984	24309	29089	31992	36539	39969	43614	57045
Орловская	9081	12401	14373	18362	21395	25607	28694	33672
Рязанская	8961	13699	16533	19199	23403	26285	28163	30918
Смоленская	8806	13752	16159	17312	20070	22971	24564	27569
Тамбовская	9330	14493	19403	22050	24568	27560	31135	36084
Тверская	11553	17918	20707	22229	22506	25098	27951	31203
Тульская	10451	15854	19496	22242	24794	29117	32187	36250
Ярославская	13047	21978	21220	24303	25259	27857	29888	29888
г.Москва	50894	70413	78974	82104	83233	89307	92712	102795



18.16. СТРУКТУРА ПЛАТНЫХ УСЛУГ НАСЕЛЕНИЮ  
(в процентах к итогу)

	2005	2007	2008	2009	2010	2011	2012	2013
<b>Оказано услуг – всего</b>	<b>100,0</b>	<b>100,0</b>	<b>100,0</b>	<b>100,0</b>	<b>100,0</b>	<b>100,0</b>	<b>100,0</b>	<b>100,0</b>
в том числе:								
бытовые	22,7	21,7	19,8	17,1	14,8	13,7	13,7	14,5
транспортные	14,6	15,1	16,3	16,7	15,8	15,7	14,9	14,2
связи	16,6	16,8	17,5	17,2	18,0	16,6	17,8	17,7
жилищные <sup>1)</sup>	3,8	5,7	5,6	5,7	5,4	5,7	5,7	6,0
коммунальные услуги	19,3	20,5	21,0	22,2	25,9	29,9	28,5	27,9
культуры	1,0	0,7	0,7	0,9	0,9	0,8	0,8	0,9
туристские	0,2	0,3	0,6	0,6	1,1	1,2	1,3	1,4
физической культуры и спорта	0,2	0,2	0,2	0,2	0,2	0,3	0,3	0,4
медицинские	3,7	3,6	3,6	3,6	3,8	3,7	4,1	4,5
санаторно - оздоровительные	0,7	0,6	0,6	0,5	0,5	0,5	0,5	0,5
ветеринарные	0,8	0,7	0,7	0,9	0,7	0,7	0,8	0,8
правового характера	2,5	1,8	1,6	1,5	1,3	1,3	1,4	1,5
системы образования	5,5	5,8	5,8	6,0	6,1	5,8	6,4	6,0
социальные услуги, предоставляемые гражданам пожилого возраста и инвалидам	...	...	...	...	...	...	0,1	0,1
прочие	8,4	6,5	6,0	6,9	5,5	4,1	3,8	3,6

<sup>1)</sup> Включая услуги гостиниц и аналогичных средств размещения.



18.17. СТРУКТУРА БЫТОВЫХ УСЛУГ НАСЕЛЕНИЮ  
(в процентах к итогу)

	2005	2007	2008	2009	2010	2011	2012	2013
<b>Объем бытовых услуг – всего</b>	<b>100,0</b>	<b>100,0</b>	<b>100,0</b>	<b>100,0</b>	<b>100,0</b>	<b>100,0</b>	<b>100,0</b>	<b>100,0</b>
в том числе:								
ремонт, окраска и пошив обуви	1,3	1,0	1,1	1,0	1,4	1,3	1,4	1,2
ремонт и пошив швейных, меховых и кожаных изделий, головных уборов и изделий текстильной галантереи, ремонт, пошив и вязание трикотажных изделий	20,7	19,1	11,2	10,3	6,1	6,1	5,7	5,7
ремонт и техническое обслуживание бытовой радиоэлектронной аппаратуры, бытовых машин и приборов, ремонт металлоизделий	5,1	6,2	5,2	5,6	8,2	9,0	8,7	8,4
ремонт и техобслуживание транспортных средств	11,8	13,1	17,2	19,6	21,2	22,0	25,3	24,0
ремонт и изготовление мебели	0,7	0,5	3,0	3,2	2,8	2,9	3,2	8,4
химическая чистка и крашение	0,2	0,2	0,1	0,2	0,2	0,2	0,2	0,2
услуги прачечных	0,3	0,3	0,2	0,3	0,3	0,2	0,1	0,1
ремонт и строительство жилья и других построек	13,0	17,9	20,3	19,1	19,7	19,8	19,1	16,7
услуги фотоателье, фото- и кинолабораторий	1,6	1,3	1,8	2,1	3,9	3,8	3,6	3,4
услуги бань и душевых	0,9	0,9	1,2	1,5	2,2	2,4	2,4	2,4
услуги парикмахерских	1,7	1,9	2,6	3,1	9,5	9,2	9,2	9,8
услуги предприятий по прокату	0,1	-	0,1	-	2,3	2,0	2,0	2,3
ритуальные	3,0	2,6	2,7	3,3	3,8	4,2	4,6	4,8
другие	39,6	35,0	33,3	30,7	18,4	16,9	14,5	12,6



МЕТОДОЛОГИЧЕСКИЕ ПОЯСНЕНИЯ

**Табл. 18.1 - 18.6, 18.8. Оборóт розничной торговли** – выручка от продажи товаров населению для личного потребления или использования в домашнем хозяйстве за наличный расчёт или оплаченных по кредитным карточкам, расчётным чекам банков, по перечислениям со счетов вкладчиков, по поручению физического лица без открытия счёта, посредством платёжных карт.

Стоимость товаров, проданных (отпущенных) отдельным категориям населения со скидкой, или полностью оплаченных органами социальной защиты, включается в оборот розничной торговли в полном объёме. В оборот розничной торговли не включается стоимость товаров, отпущенных из розничной торговой сети юридическим лицам (в том числе организациям социальной сферы, спецпотребителям и т.п.) и индивидуальным предпринимателям, и оборот общественного питания.

Оборóт розничной торговли продовольственными товарами, помимо стоимости проданных населению продуктов питания, включает стоимость алкогольных напитков и с 2008 года – стоимость табачных изделий.

**Табл. 18.1. Оборóт общественного питания** – выручка от реализации собственной кулинарной продукции и покупных товаров, проданных населению для потребления главным образом на месте, а также организациям и индивидуальным предпринимателям для организации питания различных контингентов населения.

В оборот общественного питания включается стоимость кулинарной продукции и покупных товаров, отпущенных: работникам организаций с последующим удержанием из заработной платы; на дом по заказам населения; на рабочие места по заказам организаций и индивидуальных предпринимателей; транспортным организациям в пути следования сухопутного, воздушного, водного транспорта; для обслуживания приемов, банкетов и т.п.; организациями общественного питания организациям социальной сферы (школам, больницам, санаториям, домам престарелых и т.п.) в объёме фактической стоимости питания; по абонеентам, талонам и т.п. в объёме фактической стоимости питания; учащимся школ за счет родительской платы, а также в столовых школ, техникумов, высших учебных заведений и других образовательных учреждениях за наличный расчёт.

Оборóт розничной торговли (общественного питания) включает данные как по организациям, для которых эта деятельность является основной, так и по организациям других видов деятельности, осуществляющим продажу товаров (кулинарной продукции) населению через собственные торговые заведения, или с оплатой через свою кассу. Оборóт розничной торговли, также включает стоимость товаров, проданных населению индивидуальными предпринимателями и физическими лицами на розничных рынках и ярмарках.

Оборóт розничной торговли (общественного питания) формируется



по данным сплошного федерального статистического наблюдения за коммерческими организациями, не относящимися к субъектам малого предпринимательства, выборочных обследований малых предприятий торговли (за исключением микропредприятий), розничных рынков, которые проводятся с месячной периодичностью, а также ежегодных выборочных обследований индивидуальных предпринимателей и микропредприятий с распространением полученных данных на генеральную совокупность объектов наблюдения.

Оборот розничной торговли приводится в фактических продажных ценах, включающих торговую наценку, налог на добавленную стоимость и аналогичные обязательные платежи.

**Табл. 18.2.** В таблице приведен индекс физического объема оборота розничной торговли – относительный показатель, характеризующий изменение объема продажи товарной массы (количественного фактора оборота) в текущем периоде по сравнению с базисным периодом. Индивидуальные индексы отражают изменение объема продажи одного товара, общий (сводный) индекс физического объема оборота характеризует совокупные изменения товарной массы. Этот индекс показывает, как изменился оборот в результате изменения только его физического объема при исключении влияния изменения цен.

**Табл. 18.9.** Оборот оптовой торговли – выручка от реализации товаров, приобретённых ранее на стороне, в целях перепродажи юридическим лицам и

индивидуальным предпринимателям для профессионального использования (переработки или дальнейшей продажи).

Оборот оптовой торговли включает данные как по организациям, для которых эта деятельность является основной, так и по организациям других видов деятельности, осуществляющим оптовую торговлю.

Оборот оптовой торговли формируется по данным сплошного федерального статистического наблюдения за коммерческими организациями, не относящимися к субъектам малого предпринимательства, выборочного обследования малых предприятий торговли (кроме микропредприятий), которые проводятся с месячной периодичностью, а также ежегодных выборочных обследований индивидуальных предпринимателей (начиная с 2007 г.) и микропредприятий с распространением полученных данных на генеральную совокупность объектов наблюдения.

Оборот оптовой торговли приводится в фактических продажных ценах, включающих торговую наценку, налог на добавленную стоимость, акциз, экспортную пошлину, таможенные сборы и аналогичные обязательные платежи. Сумма вознаграждения комиссионеров (поверенных, агентов) отражается по фактической стоимости, включая НДС.

Кроме того, в соответствии с требованиями системы национальных счетов оборот розничной торговли торгующих организаций и оборот оптовой торговли досчитываются на объёмы скрытой деятельности.



Динамику оборота розничной (оптовой) торговли и продажи отдельных товаров характеризуют индексы физического объема, которые определяются путём сопоставления величины оборота за отчётный и базисный периоды в сопоставимых ценах.

**Табл. 18.13. Объем платных услуг населению** отражает общий объем денежных средств, уплаченных самим потребителем за оказанную ему (или членам его семьи) услугу или его организацией (предприятием), в которой он работает. Производителями услуг выступают исключительно резиденты российской экономики (организации, предприятия, индивидуальные предприниматели различных видов деятельности, зарегистрированные на территории Российской Федерации). Потребителями услуг являют-

ся граждане Российской Федерации, а также граждане других государств (нерезиденты), потребляющие те или иные услуги на территории Российской Федерации. Этот показатель формируется на основании данных форм федерального государственного статистического наблюдения и экспертной оценки скрытой и неформальной деятельности на рынке услуг по утвержденной методике.

Платные услуги населению включают в себя: бытовые, транспортные, услуги связи, жилищные, коммунальные, услуги гостиниц и аналогичных средств размещения, услуги системы образования, культуры, туристские, услуги физической культуры и спорта, медицинские, санаторно-оздоровительные, ветеринарные, услуги правового характера и др.



# НАУЧНЫЕ ИССЛЕДОВАНИЯ И ИННОВАЦИИ

- ❖ *Научные исследования*
- ❖ *Кадры науки и их подготовка*
- ❖ *Инновации*

**Научные исследования**

19.1. Объем научно-технических работ, тысяч рублей.....	345
19.2. Объем научно-технических работ, миллионов рублей .....	345

**Кадры науки, подготовка научных кадров**

19.3. Численность работников, выполнявших научные исследования и разработки.....	346
19.4. Численность и выпуск аспирантов.....	346

**Инновации**

19.5. Основные показатели инновационной деятельности.....	347
Методологические пояснения.....	348





## НАУЧНЫЕ ИССЛЕДОВАНИЯ И ИННОВАЦИИ

Раздел содержит статистическую информацию о состоянии и развитии научного потенциала Брянской области. Более подробную информацию по данному направлению можно получить из статистического сборника «Наука Брянской области. 2014»

### НАУЧНЫЕ ИССЛЕДОВАНИЯ

#### 19.1. ОБЪЕМ НАУЧНО - ТЕХНИЧЕСКИХ РАБОТ (тысяч рублей)

	Объем выполненных работ		в т.ч. выполнено собственными силами	
	2012	2013	2012	2013
<b>Объем научно - технических работ</b>	<b>421629,2</b>	<b>452448,5</b>	<b>362299,5</b>	<b>443636,2</b>
в том числе:				
исследования и разработки	367901,0	397346,9	309792,3	389285,5
научно - технические услуги	1406,2	13,9	1406,2	13,9
прочие	52322,0	55087,7	51101,0	54336,8

#### 19.2. ОБЪЕМ НАУЧНО - ТЕХНИЧЕСКИХ РАБОТ (миллионов рублей)

	2004	2005	2006	2007	2008	2009	2010	2011	2012	2013
<b>Всего</b>	<b>206,7</b>	<b>285,2</b>	<b>413,3</b>	<b>343,6</b>	<b>385,7</b>	<b>324,7</b>	<b>249,1</b>	<b>397,2</b>	<b>421,6</b>	<b>452,4</b>
в том числе:										
выполнено собственными силами	198,4	261,6	347,8	273,0	312,5	288,8	246,7	308,6	362,3	443,6
<b>Всего по видам работ:</b>										
исследования и разработки	181,7	260,0	373,1	276,5	346,9	300,3	220,5	368,4	367,9	397,3
научно - технические услуги	7,2	3,3	0,4	3,1	3,7	0,1	5,1	0,5	1,4	0,0
прочие	17,8	21,9	39,8	64,0	35,1	24,3	23,5	28,3	52,3	55,1



**КАДРЫ НАУКИ, ПОДГОТОВКА НАУЧНЫХ КАДРОВ**

**19.3. ЧИСЛЕННОСТЬ РАБОТНИКОВ, ВЫПОЛНЯВШИХ НАУЧНЫЕ ИССЛЕДОВАНИЯ И РАЗРАБОТКИ  
(человек)**

Годы	Всего	в том числе:			
		исследователи	техники	вспомогательный персонал	прочие
2004	1816	1117	190	356	153
2005	1927	1188	215	354	170
2006	1770	1056	203	350	161
2007	1950	1027	295	364	264
2008	2010	1053	351	370	236
2009	1352	711	251	219	171
2010	790	313	172	170	135
2011	1172	645	190	199	138
2012	958	627	125	113	93
2013	665	375	95	114	81

**19.4. ЧИСЛЕННОСТЬ И ВЫПУСК АСПИРАНТОВ  
(человек)**

	2004	2005	2006	2007	2008	2009	2010	2011	2012	2013
Численность аспирантов (на конец года)	473	472	464	524	506	687	695	649	579	478
Всего принято в аспирантуру	164	157	147	211	164	332	204	182	169	149
из них:										
на очную форму обучения	129	126	115	131	116	204	163	110	107	78
Всего выпущено за год	109	116	113	131	136	88	140	147	166	160
из них:										
очной формы обучения	94	97	87	110	100	71	107	93	132	107
Выпущено аспирантов с защитой диссертации	44	37	39	34	39	26	22	25	27	25



ИННОВАЦИИ

19.5. ОСНОВНЫЕ ПОКАЗАТЕЛИ ИННОВАЦИОННОЙ ДЕЯТЕЛЬНОСТИ

	2007	2008	2009	2010	2011	2012	2013
Удельный вес организаций, осуществлявших инновационную деятельность, в общем числе организаций, процентов	9,6	7,3	7,9	8,8	9,6	8,9	7,8
Удельный вес организаций, осуществлявших технологические инновации, в общем числе организаций, процентов	7,8	5,7	5,5	6,9	8,2	8,1	7,2
<b>Организации добывающих, обрабатывающих производстве, по производству и распределению электроэнергии, газа и воды</b>							
Удельный вес организаций, осуществлявших технологические инновации, в общем числе организаций, процентов	9,4	8,0	7,9	9,6	10,8	11,3	9,6
Удельный вес организаций, осуществлявших организационные инновации в общем числе организаций, процентов	5,2	4,0	4,3	3,5	2,7	2,0	3,1
Удельный вес организаций, осуществлявших маркетинговые инновации в общем числе организаций, процентов	2,1	3,5	4,0	5,4	3,0	4,3	3,1
Удельный вес отгруженной инновационной продукции в общем объеме отгруженной продукции, процентов	12,2	12,1	13,0	4,6	6,6	11,1	5,7
Затраты на технологические инновации организаций, млн. руб.	829,2	714,7	408,6	770,1	1145,4	2130,2	1972,5
Затраты организаций на технологические инновации к общему объему отгруженной продукции, процентов	1,2	0,8	0,5	0,9	1,3	2,1	1,7
<b>Организации оптовой торговли, связи, деятельности, связанной с использованием вычислительной техники и информационных технологий, научные исследования и разработки<sup>1)</sup>, предоставление прочих видов услуг<sup>2)</sup></b>							
Удельный вес организаций, осуществлявших технологические инновации, в общем числе организаций, процентов	2,1	0,6	1,1	2,2	3,9	3,1	3,7
Удельный вес организаций, осуществлявших организационные инновации в общем числе организаций, процентов	1,0	2,3	1,7	1,1	1,1	0,5	0,5
Удельный вес организаций, осуществлявших маркетинговые инновации в общем числе организаций связи, процентов	-	-	0,6	1,1	0,6	-	-
Удельный вес оказанных инновационных услуг в общем объеме оказанных услуг, процентов	0,3	0,0	0,0	5,7	0,7	1,1	1,6
Затраты на технологические инновации организаций, млн. руб.	0,2	3,4	7,1	159,5	223,1	296,4	107,7
Затраты организаций на технологические инновации к общему объему услуг, процентов	0,0	0,1	0,1	2,5	2,4	2,9	1,0

<sup>1)</sup> Обследовались организации в 2011 году.

<sup>2)</sup> В 2007 годах обследовались организации оптовой торговли, с 2008 года - организации предоставления прочих видов услуг.



МЕТОДОЛОГИЧЕСКИЕ ПОЯСНЕНИЯ

**Табл. 19.3. Персонал, занятый исследованиями и разработками** – совокупность лиц, чья творческая деятельность, осуществляемая на систематической основе, направлена на увеличение суммы научных знаний и поиск новых областей применения этих знаний, а также занятых оказанием прямых услуг, связанных с выполнением исследований и разработок. В статистике персонал, занятый исследованиями и разработками, учитывается как списочный состав работников организаций (соответствующих подразделений высших учебных заведений, промышленных организаций и др.), выполняющих исследования и разработки, по состоянию на конец года.

В составе персонала, занятого исследованиями и разработками, выделяются четыре категории: исследователи, техники, вспомогательный и прочий персонал.

**Исследователи** – работники, профессионально занимающиеся исследованиями и разработками и непосредственно осуществляющие создание новых знаний, продуктов, методов и систем, а также управление указанными видами деятельности. Исследователи обычно имеют высшее образование.

**Техники** участвуют в исследованиях и разработках, выполняя технические функции, как правило, под руководством исследователей.

**Вспомогательный персонал** – работники, выполняющие вспомогательные функции, связанные с проведением исследований и разработок: работники планово-экономических, финансовых подразделений, патентных служб, подразделений научно-технической информации, научно-технических библиотек; рабочие, осуществляющие монтаж, наладку, обслуживание и ремонт научного оборудования и приборов; рабочие опытных (экспериментальных) производств; лаборанты, не имеющие высшего или среднего специального образования.

**Прочий персонал** – работники по хозяйственному обслуживанию, а также выполняющие функции общего характера, связанные с деятельностью организации в целом (работники бухгалтерии, кадровой службы, канцелярии, подразделений материально-технического обеспечения, машинистки и т.п.).

**Табл. 19.4. Аспирантура** – основная форма подготовки научно-педагогических и научных кадров в системе послевузовского профессионального образования. Подготовка аспирантов осуществляется по отраслям науки и научным специальностям в соответствии с действующей номенклатурой специальностей научных работников. В аспирантуру принимаются лица, имеющие высшее профессиональное образование. Обучение осуществляется в аспирантуре по очной и заочной формам.

**Табл. 19.5. Под инновационной деятельностью** понимается вид деятельности, связанный с трансформацией идей (обычно результатов научных исследований и разработок либо иных научно-технических достижений) в новый или усовершенствованный продукт, внедренный на рынке, в новый или усовершенствованный технологический процесс, использованный в практической деятельности. Инновационная деятельность предполагает целый комплекс научных, технологических, организационных, финансовых и коммерческих мероприятий, и именно в своей совокупности они приводят к инновациям.

**Технологические инновации** представляют собой конечный результат инновационной деятельности, получивший воплощение в виде нового или усовершенствованного продукта, внедренного на рынке, нового или усовершенствованного технологического процесса, используемого в практической деятельности. Данные приведены по организациям, относящимся к видам деятельности: «Добыча полезных ископаемых», «Обработка производств», «Производство и распределение электроэнергии, газа и воды», в соответствии с Общероссийским классификатором видов экономической деятельности (ОКВЭД).

**Организации**, осуществляющие технологические инновации – организации, ведущие разработку и внедрение новых или усовершенствованных продуктов, технологических процессов и иные виды инновационной деятельности.

**Объем инновационных товаров, работ, услуг** включает продукцию, произведенную в отчетном году на основе разного рода технологических инноваций.



# ФИНАНСЫ

- ❖ *Государственные финансы*
- ❖ *Кредитная система*
- ❖ *Финансовые результаты организаций*
- ❖ *Состояние расчетов в организациях*

20



**Государственные финансы**

20.1. Консолидированный бюджет Брянской области..... 351

**Кредитная система**

20.2. Задолженность по кредитам в рублях, предоставленным кредитными организациями юридическим лицам, по регионам Центрального федерального округа..... 352

20.3. Задолженность по кредитам в рублях, предоставленным кредитными организациями физическим лицам, по регионам Центрального федерального округа..... 353

20.4. Задолженность по кредитам в иностранной валюте, предоставленным кредитными организациями физическим лицам, по регионам Центрального федерального округа..... 354

**Финансовые результаты организаций**

20.5. Сальдированный финансовый результат (прибыль минус убыток) деятельности крупных и средних организаций по видам экономической деятельности..... 355

20.6. Сальдированный финансовый результат (прибыль минус убыток) деятельности организаций по субъектам Центрального федерального округа..... 356

20.7. Распределение убыточных крупных и средних организаций по видам экономической деятельности..... 357

20.8. Рентабельность проданных товаров, продукции (работ, услуг) крупных и средних организаций по видам экономической деятельности..... 359

**Состояние расчетов в организациях**

20.9. Задолженность крупных и средних организаций по видам экономической деятельности..... 360

20.10. Просроченная дебиторская задолженность крупных и средних организаций по видам экономической деятельности..... 361

20.11. Просроченная кредиторская задолженность крупных и средних организаций по видам экономической деятельности..... 364

Методологические пояснения..... 367

## ФИНАНСЫ

Раздел представляет статистику государственных финансов, денежно-кредитной системы, платежно-расчетных отношений организаций. Показатели, характеризующие состояние бюджетной системы Брянской области, приведены по данным Финансового управления Брянской области, без учета внутренних оборотов.

Более подробно информация о состоянии финансовой сферы области представлена в сборнике Брянскстата «Финансы Брянской области. 2014».

### ГОСУДАРСТВЕННЫЕ ФИНАНСЫ

#### 20.1. КОНСОЛИДИРОВАННЫЙ БЮДЖЕТ БРЯНСКОЙ ОБЛАСТИ (млн. рублей)

	2005	2009	2010	2011	2012	2013
<b>Доходы</b>	<b>13453,8</b>	<b>31385,3</b>	<b>32749,9</b>	<b>38525,3</b>	<b>42543,2</b>	<b>44918,1</b>
в том числе:						
налог на прибыль организаций	1512,9	3365,0	3662,5	5239,8	6626,8	4436,1
налог на доходы с физических лиц	3074,3	6636,0	7145,4	8067,8	9442,4	10638,2
акцизы	1049,8	1322,7	2018,4	2381,6	2722,8	2728,6
налоги на совокупный доход	411,4	918,9	1095,6	1345,1	1697,1	1764,4
налоги на имущество	941,1	2171,3	2510,3	2577,6	3074,6	3381,0
доходы от использования имущества, находящегося в государственной и муниципальной собственности	601,7	835,8	887,7	804,6	712,9	748,3
платежи при пользовании природными ресурсами	127,1	120,9	165,5	181,6	20,5	19,9
доходы от продажи материальных и нематериальных активов	39,2	249,6	484,4	529,1	621,8	516,1
безвозмездные поступления	5438,1	15573,5	14334,1	16879,1	16841,7	20022,0
доходы от предпринимательской и иной приносящей доход деятельности	-	-	-	-	-	-
<b>Расходы</b>	<b>14105,8</b>	<b>31121,1</b>	<b>33803,9</b>	<b>38633,2</b>	<b>44095,1</b>	<b>48679,7</b>
в том числе на:						
общегосударственные вопросы	863,6	2369,2	2120,4	2084,7	2424,6	2934,7
национальную безопасность и правоохранительную деятельность	679,0	1227,4	1186,0	1347,0	431,0	429,4
национальную экономику	1792,6	5140,3	5393,3	6195,4	9965,9	14257,8
жилищно-коммунальное хозяйство	1754,5	3671,5	3601,6	2814,4	2084,3	1565,8
охрану окружающей среды	47,5	61,5	30,6	61,2	68,6	68,5
образование	3931,3	7625,9	8330,8	9892,2	12132,0	13383,4
культуру, кинематографию и средства массовой информации	421,7	997,0	1088,3	1370,0	1454,1	1501,1
здравоохранение, физическую культуру и спорт	2680,4	3354,7	3565,1	6863,4	7823,3	6406,1
социальную политику	1921,3	5117,8	6915,7	7682,5	7210,2	7281,1
межбюджетные трансферты	0,9	1514,9	1532,3	0,1	-	-
<b>Профицит (+), дефицит (-)</b>	<b>-652,0</b>	<b>264,2</b>	<b>-1054,0</b>	<b>-107,9</b>	<b>-1551,9</b>	<b>-3761,6</b>



КРЕДИТНАЯ СИСТЕМА

**20.2. ЗАДОЛЖЕННОСТЬ ПО КРЕДИТАМ В РУБЛЯХ, ПРЕДОСТАВЛЕННЫМ  
КРЕДИТНЫМИ ОРГАНИЗАЦИЯМИ ЮРИДИЧЕСКИМ ЛИЦАМ,  
ПО РЕГИОНАМ ЦЕНТРАЛЬНОГО ФЕДЕРАЛЬНОГО ОКРУГА  
(исходя из местонахождения заемщиков; на начало года; миллионов рублей)**

	2005	2008	2009	2010	2011	2012	2013
<b>Центральный федеральный округ</b>	<b>1237778</b>	<b>3411912</b>	<b>4313210</b>	<b>4511437</b>	<b>5164697</b>	<b>6861969</b>	<b>8299077</b>
в том числе области:							
Белгородская	22728	163480	168585	162987	214104	222582	240495
Брянская	5421	19621	25514	25126	27706	35558	50809
Владимирская	12325	34059	44107	43178	52060	64127	69259
Воронежская	23851	58195	88407	101777	120564	157686	209873
Ивановская	3996	18130	24864	28228	32467	40138	41361
Калужская	8143	25787	35181	42467	53679	65762	84824
Костромская	4281	13904	21320	20238	21858	27037	33399
Курская	9848	39794	58878	61907	74469	91496	143835
Липецкая	12317	56326	61943	67423	80744	98828	98075
Московская	109177	337464	518896	508044	522884	681473	790711
Орловская	10020	23597	36083	39626	50246	67930	56039
Рязанская	9098	30468	42904	43673	49913	61126	73322
Смоленская	7102	19749	28433	30427	45240	54329	66245
Тамбовская	8294	24038	31071	29572	43699	65237	82486
Тверская	8762	27889	39505	39426	42156	50820	56764
Тульская	14464	41251	50360	51268	65652	79074	102962
Ярославская	25103	56129	75307	83806	89109	101607	105095
г. Москва	942848	2422031	2961852	3132264	3578147	4897159	5993523





**ФИНАНСЫ**

**20.3. ЗАДОЛЖЕННОСТЬ ПО КРЕДИТАМ В РУБЛЯХ,  
ПРЕДОСТАВЛЕННЫМ КРЕДИТНЫМИ ОРГАНИЗАЦИЯМИ  
ФИЗИЧЕСКИМ ЛИЦАМ, ПО РЕГИОНАМ ЦЕНТРАЛЬНОГО ФЕДЕРАЛЬНОГО ОКРУГА  
(исходя из местонахождения заемщиков; на начало года; миллионов рублей)**

	2012			2013		
	Физическим лицам, всего <sup>1)</sup>	в том числе по жилищным кредитам	из нее по ипотечным жилищным кредитам	Физическим лицам, всего <sup>1)</sup>	в том числе по жилищным кредитам	из нее по ипотечным жилищным кредитам
<b>Центральный федеральный округ</b>	<b>1427876</b>	<b>362701</b>	<b>337455</b>	<b>2054189</b>	<b>530220</b>	<b>508606</b>
в том числе области:						
Белгородская	45220	9899	7747	66824	13640	11932
Брянская	28904	7257	6304	43258	10480	9946
Владимирская	42537	10527	8729	62014	13691	12629
Воронежская	59288	15651	13799	83852	22056	20492
Ивановская	22143	4954	4550	32623	7346	6989
Калужская	33498	8919	8330	49374	13564	13115
Костромская	16685	3726	3316	23766	5715	5390
Курская	30439	8181	6524	45061	11464	10146
Липецкая	30012	7110	6430	43057	10176	9627
Московская	323139	89945	87192	468810	135010	132428
Орловская	17650	4127	3230	25904	6148	5479
Рязанская	33027	9480	9094	45989	12982	12688
Смоленская	30198	9397	8647	42912	13127	12653
Тамбовская	21839	4854	4037	32749	7364	6734
Тверская	37983	12149	11950	54687	17033	16832
Тульская	47477	11771	11107	66510	17159	16646
Ярославская	36838	9802	9114	53274	13684	12991
г. Москва	570999	134952	127355	813525	199581	191889

<sup>1)</sup> Без учета индивидуальных предпринимателей.



**20.4. ЗАДОЛЖЕННОСТЬ ПО КРЕДИТАМ В ИНОСТРАННОЙ ВАЛЮТЕ,  
ПРЕДОСТАВЛЕННЫМ КРЕДИТНЫМИ ОРГАНИЗАЦИЯМИ  
ФИЗИЧЕСКИМ ЛИЦАМ, ПО РЕГИОНАМ ЦЕНТРАЛЬНОГО ФЕДЕРАЛЬНОГО ОКРУГА  
(исходя из местонахождения заемщиков; на начало года; миллионов рублей)**

	2012			2013		
	Физическим лицам, всего <sup>1)</sup>	в том числе по жилищным кредитам	из нее по ипотечным жилищным кредитам	Физическим лицам, всего <sup>1)</sup>	в том числе по жилищным кредитам	из нее по ипотечным жилищным кредитам
<b>Центральный федеральный округ</b>	<b>228082</b>	<b>127715</b>	<b>117589</b>	<b>177479</b>	<b>96446</b>	<b>89649</b>
в том числе области:						
Белгородская	735	573	563	442	375	373
Брянская	350	262	239	243	190	174
Владимирская	807	651	618	550	444	436
Воронежская	1064	635	600	822	464	453
Ивановская	522	392	390	327	265	263
Калужская	1692	844	774	1252	552	503
Костромская	189	130	129	106	61	60
Курская	472	389	361	310	247	245
Липецкая	449	334	331	278	196	191
Московская	50716	34191	32452	37973	25120	23671
Орловская	402	236	234	310	162	162
Рязанская	1003	334	328	695	242	241
Смоленская	1224	449	382	954	316	266
Тамбовская	323	269	269	194	161	157
Тверская	1258	871	845	837	449	423
Тульская	1103	784	755	782	583	557
Ярославская	719	531	472	434	318	316
г. Москва	165054	85840	77847	130970	66301	61158

<sup>1)</sup> Без учета индивидуальных предпринимателей.



ФИНАНСОВЫЕ РЕЗУЛЬТАТЫ ОРГАНИЗАЦИЙ<sup>1)</sup>

**20.5. САЛДИРОВАННЫЙ ФИНАНСОВЫЙ РЕЗУЛЬТАТ (ПРИБЫЛЬ МИНУС УБЫТОК)  
ДЕЯТЕЛЬНОСТИ КРУПНЫХ И СРЕДНИХ ОРГАНИЗАЦИЙ  
ПО ВИДАМ ЭКОНОМИЧЕСКОЙ ДЕЯТЕЛЬНОСТИ  
(в фактически действовавших ценах, млн. рублей)**

	2005	2008	2009	2010	2011	2012	2013
<b>Всего</b>	<b>4391,1</b>	<b>7295,6</b>	<b>24508,2</b>	<b>22189,5</b>	<b>56152,3</b>	<b>40355,1</b>	<b>44912,8</b>
в том числе:							
сельское хозяйство, охота и лесное хозяйство	91,7	345,6	388,2	885,6	1007,5	1856,7	2578,7
рыбоводство, рыболовство	-	0,0	0,0	-0,1	-0,0	-	-
добыча полезных ископаемых	0,8	-20,4	-2,0	-0,6	19,7	39,3	34,3
обрабатывающие производства	286,5	3659,5	468,7	1855,1	2715,2	7690,4	5597,3
производство и распределение электроэнергии, газа и воды	170,0	185,3	294,7	292,1	182,9	-2689,7	-1122,2
строительство	-212,3	58,1	50,4	278,2	173,4	201,8	133,3
оптовая и розничная торговля, ремонт автотранспортных средств, мотоциклов, бытовых изделий и предметов личного пользования	296,2	1003,9	-346,9	667,8	514,9	964,2	586,7
гостиницы и рестораны	-64,5	21,4	31,6	29,1	-77,8	-51,6	-309,0
транспорт и связь	3777,6	1938,0	23596,2	18528,5	51923,6	32409,2	37349,4
финансовая деятельность	-49,9	-1,6	-1,0	-	0,0	-	16,4
операции с недвижимым имуществом, аренда и предоставление услуг	66,1	82,4	19,5	-160,4	107,7	226,8	64,8
образование	3,7	16,8	8,0	8,1	5,6	1,6	15,1
здравоохранение и предоставление социальных услуг	10,7	-0,3	4,9	-3,9	9,3	0,8	-3,3
предоставление прочих коммунальных, социальных и персональных услуг	14,5	6,8	-4,2	-190,0	-429,7	-294,4	-28,7

<sup>1)</sup> По данным годовой бухгалтерской отчетности.



**20.6 САЛЬДИРОВАННЫЙ ФИНАНСОВЫЙ РЕЗУЛЬТАТ (ПРИБЫЛЬ МИНУС УБЫТОК) ДЕЯТЕЛЬНОСТИ  
ОРГАНИЗАЦИЙ ПО СУБЪЕКТАМ ЦЕНТРАЛЬНОГО ФЕДЕРАЛЬНОГО ОКРУГА  
(миллионов рублей)**

	2005	2008	2009	2010	2011	2012	2013
<b>Центральный федеральный округ</b>	<b>1443931</b>	<b>1315240</b>	<b>2159671</b>	<b>3102029</b>	<b>3186498</b>	<b>3646515</b>	...
Белгородская область	39917	72595	27967	77244	130561	112814	85118
Брянская область	4391	7296	24508	22190	56152	40355	44913
Владимирская область	3222	5751	9720	15972	19409	23098	...
Воронежская область	5102	16197	4325	2830	8838	23355	17141
Ивановская область	1066	289	-1600	-1927	-224	1823	-2670
Калужская область	4004	7766	6247	13885	19433	29317	12908
Костромская область	943	2729	6	3251	3233	7308	8273
Курская область	12704	26345	4208	15307	42996	39362	42169
Липецкая область	55983	101617	32396	45647	44109	36537	3670
Московская область	73452	47098	89970	157322	174841	262167	...
Орловская область	3921	1852	1489	5947	6897	6707	8314
Рязанская область	5534	7497	7472	13803	12292	13953	17888
Смоленская область	2471	2264	3835	6383	9679	9351	4926
Тамбовская область	302	2872	2849	3054	2866	2543	4198
Тверская область	2441	5937	2629	2924	3109	7026	-3073
Тульская область	11457	29834	11005	16877	19171	26790	20878
Ярославская область	7031	-2603	-874	8210	6111	17589	8109
г. Москва	1209990	979904	1933519	2693110	2627025	2986420	2397441



20.7. РАСПРЕДЕЛЕНИЕ УБЫТОЧНЫХ КРУПНЫХ И СРЕДНИХ ОРГАНИЗАЦИЙ  
ПО ВИДАМ ЭКОНОМИЧЕСКОЙ ДЕЯТЕЛЬНОСТИ

	2005		2009		2010	
	удельный вес убы- точных предприя- тий, процентов	сумма убытка, млн. руб.	удельный вес убы- точных предприя- тий, процентов	сумма убытка, млн. руб.	удельный вес убы- точных предприя- тий, процентов	сумма убытка, млн. руб.
<b>Всего</b>	<b>45,2</b>	<b>2190,2</b>	<b>33,3</b>	<b>4470,3</b>	<b>28,7</b>	<b>2950,8</b>
в том числе:						
сельское хозяйство, охота и лесное хозяйство	55,8	283,2	38,5	137,6	24,5	127,4
рыбоводство, рыболовство	-	-	-	-	100,0	0,1
добыча полезных ископаемых	50,0	8,0	100,0	2,0	100,0	0,6
обрабатывающие производства	38,8	1059,8	39,0	2218,0	34,3	1351,9
производство и распределение электроэнергии, газа и воды	50,0	177,4	33,3	88,8	42,1	198,1
строительство	54,7	287,3	27,6	40,2	17,9	14,8
оптовая и розничная торговля; ремонт автотранспортных средств, мотоциклов, бытовых изделий и предметов личного пользования	31,4	24,2	25,2	888,9	15,5	151,6
гостиницы и рестораны	25,9	84,8	42,1	2,6	15,8	0,6
транспорт и связь	51,5	101,4	58,8	805,6	44,7	523,1
финансовая деятельность	66,7	50,8	50,0	1,0	-	-
операции с недвижимым имуществом, аренда и предоставление услуг	41,1	109,5	25,2	242,2	30,1	368,6
образование	46,4	1,2	14,3	8,0	16,7	2,4
здравоохранение и предоставление социальных услуг	-	-	-	-	36,4	7,1
предоставление прочих коммуналь- ных, социальных и персональных услуг	32,7	2,5	32,6	35,5	45,2	204,3



	2011		2012		2013	
	удельный вес убы- точных предприя- тий, процентов	сумма убытка, млн. руб.	удельный вес убы- точных предприя- тий, процентов	сумма убытка, млн. руб.	удельный вес убы- точных предприя- тий, процентов	сумма убытка, млн. руб.
<b>Всего</b>	<b>31,6</b>	<b>3682,3</b>	<b>33,2</b>	<b>6829,0</b>	<b>37,4</b>	<b>4679,1</b>
в том числе:						
сельское хозяйство, охота и лесное хозяйство	32,6	264,6	41,2	670,3	43,2	253,7
рыбоводство, рыболовство	100,0	0,0	-	-	-	-
добыча полезных ископаемых	-	-	-	-	50,0	0,8
обрабатывающие производства	28,8	1697,3	28,8	1946,4	24,9	1635,2
производство и распределение электроэнергии, газа и воды	51,9	173,8	48,4	2867,4	55,9	1258,3
строительство	16,0	13,1	21,1	18,6	36,4	36,5
оптовая и розничная торговля; ремонт автотранспортных средств, мотоциклов, бытовых изделий и предметов личного пользования	21,0	173,9	24,3	146,6	26,9	202,3
гостиницы и рестораны	31,6	85,0	41,2	63,1	33,3	320,7
транспорт и связь	56,2	668,4	46,8	474,1	59,2	473,4
операции с недвижимым имуществом, аренда и предоставление услуг	30,3	164,9	26,7	335,8	35,2	432,8
образование	8,3	0,1	-	-	45,8	3,0
здравоохранение и предоставление социальных услуг	36,4	2,6	57,1	1,0	30,0	5,3
предоставление прочих коммунальных, социальных и персональных услуг	48,8	438,5	59,4	305,7	53,3	57,2



**20.8. РЕНТАБЕЛЬНОСТЬ ПРОДАННЫХ ТОВАРОВ, ПРОДУКЦИИ (РАБОТ, УСЛУГ)  
КРУПНЫХ И СРЕДНИХ ОРГАНИЗАЦИЙ  
ПО ВИДАМ ЭКОНОМИЧЕСКОЙ ДЕЯТЕЛЬНОСТИ  
(в процентах)**

	2005	2008	2009	2010	2011	2012	2013
<b>Всего</b>	<b>8,2</b>	<b>7,7</b>	<b>20,2</b>	<b>16,2</b>	<b>30,7</b>	<b>23,1</b>	<b>21,6</b>
в том числе:							
сельское хозяйство, охота и лесное хозяйство	1,3	3,0	5,1	10,9	5,3	8,5	1,7
рыбоводство, рыболовство	17,9	7,2	3,5	-20,4	-9,9	-	-
добыча полезных ископаемых	0,0	-4,9	-0,8	0,2	5,0	11,6	11,2
обрабатывающие производства	5,7	10,0	3,9	6,5	6,6	12,2	8,9
производство и распределение электроэнергии, газа и воды	3,4	4,0	7,0	5,3	2,0	-0,7	-0,6
строительство	0,1	2,6	3,8	7,4	2,7	5,0	4,7
оптовая и розничная торговля; ремонт автотранспортных средств, мотоциклов, бытовых изделий и предметов личного пользования	3,2	3,8	2,1	2,8	1,4	2,3	1,8
гостиницы и рестораны	6,2	6,0	7,1	8,3	-18,4	-14,7	-26,6
транспорт и связь	36,5	15,4	123,7	100,7	286,4	122,0	127,1
финансовая деятельность	13,3	-7,1	-43,8	-	-	-	-62,1
операции с недвижимым имуществом, аренда и предоставление услуг	-3,1	7,9	2,4	-3,9	2,2	4,4	-4,3
образование	2,4	8,8	6,9	4,1	4,7	3,2	5,0
здравоохранение и предоставление социальных услуг	4,8	1,7	-1,6	-6,9	0,5	-2,1	35,2
предоставление прочих коммунальных, социальных и персональных услуг	-1,6	-13,0	-5,9	-23,9	-36,9	-24,6	-6,1



**СОСТОЯНИЕ РАСЧЕТОВ В ОРГАНИЗАЦИЯХ**  
**20.9. ЗАДОЛЖЕННОСТЬ КРУПНЫХ И СРЕДНИХ ОРГАНИЗАЦИЙ**  
**ПО ВИДАМ ЭКОНОМИЧЕСКОЙ ДЕЯТЕЛЬНОСТИ**  
*(на конец года; млн. рублей)*

	Всего	в том числе:			
		сельское хозяйство, охота и лесное хозяйство	обрабатывающие производства	производство и распределение электроэнергии, газа и воды	строительство
<b>2011 год</b>					
Суммарная задолженность по обязательствам предприятий	160501,3	18366,9	39919,8	8732,9	1426,3
в том числе:					
просроченная	3002,6	142,9	2067,7	28,0	238,9
Кредиторская задолженность	48372,3	5301,7	20982,5	3696,7	1169,1
в том числе:					
просроченная	2565,4	126,7	1741,9	28,0	238,9
Дебиторская задолженность	42350,7	4586,9	13897,2	4365,2	883,7
в том числе:					
просроченная	1354,1	72,0	677,6	62,5	152,4
<b>2012 год</b>					
Суммарная задолженность по обязательствам предприятий	185760,9	29182,1	49881,9	11858,3	3594,7
в том числе:					
просроченная	4888,4	125,9	3928,0	156,7	95,9
Кредиторская задолженность	61559,9	5323,4	29337,4	9037,5	3056,7
в том числе:					
просроченная	3799,6	123,5	2844,1	156,7	95,9
Дебиторская задолженность	84478,7	4785,0	18256,1	7035,2	1551,0
в том числе:					
просроченная	1665,4	80,8	1034,1	144,3	88,0
<b>2013 год</b>					
Суммарная задолженность по обязательствам предприятий	220574,1	50429,3	59321,5	10822,9	3728,6
в том числе:					
просроченная	8329,4	118,5	3633,9	3977,7	215,8
Кредиторская задолженность	70903,1	6267,8	33997,3	9576,1	3148,5
в том числе:					
просроченная	7877,7	106,8	3194,6	3977,0	215,8
Дебиторская задолженность	55187,0	6071,8	19858,6	6755,9	1715,4
в том числе:					
просроченная	1575,8	48,1	980,7	120,1	149,3





**20.10. ПРОСРОЧЕННАЯ ДЕБИТОРСКАЯ ЗАДОЛЖЕННОСТЬ КРУПНЫХ И СРЕДНИХ ОРГАНИЗАЦИЙ  
ПО ВИДАМ ЭКОНОМИЧЕСКОЙ ДЕЯТЕЛЬНОСТИ**  
(на конец года; млн. рублей)

	Просроченная дебиторская задолженность	в том числе:		
		покупателей	из нее:	
			по полученным векселям	государственных заказчиков
<b>2011 год</b>				
<b>Всего</b>	<b>1354,1</b>	<b>1062,8</b>	<b>-</b>	<b>13,9</b>
в % к итогу	100,0	100,0	-	100,0
в том числе:				
сельское хозяйство, охота и лесное хозяйство	72,0	69,9	-	-
в % к итогу	5,3	6,6	-	-
обрабатывающие производства	677,6	565,7	-	13,9
в % к итогу	50,0	53,2	-	100,0
производство и распределение электроэнергии, газа и воды	62,5	61,4	-	-
в % к итогу	4,6	5,8	-	-
строительство	152,4	132,1	-	-
в % к итогу	11,3	12,4	-	-
оптовая и розничная торговля; ремонт автотранспортных средств, мотоциклов, бытовых изделий и предметов личного пользования	69,9	62,1	-	-
в % к итогу	5,2	5,8	-	-
транспорт и связь	44,2	15,8	-	-
в % к итогу	3,3	1,5	-	-
операции с недвижимым имуществом, аренда и предоставление услуг	253,9	134,2	-	-
в % к итогу	18,7	12,6	-	-



**ФИНАНСЫ**

продолжение табл. 20.10

	Просроченная дебиторская задолженность	в том числе:		
		покупателей	из нее:	
			по полученным вексялям	государственных заказчиков
2012 год				
<b>Всего</b>	<b>1665,4</b>	<b>1370,0</b>	<b>-</b>	<b>66,7</b>
в % к итогу	100,0	100,0	-	100,0
в том числе:				
сельское хозяйство, охота и лесное хозяйство	80,8	77,3	-	-
в % к итогу	4,9	5,6	-	-
обрабатывающие производства	1034,1	806,9	-	66,7
в % к итогу	62,1	58,9	-	100,0
производство и распределение электроэнергии, газа и воды	144,3	143,8	-	-
в % к итогу	8,7	10,5	-	-
строительство	88,0	85,8	-	-
в % к итогу	5,3	6,3	-	-
оптовая и розничная торговля; ремонт автотранспортных средств, мотоциклов, бытовых изделий и предметов личного пользования	128,1	118,9	-	-
в % к итогу	7,7	8,7	-	-
транспорт и связь	72,5	20,8	-	-
в % к итогу	4,4	1,5	-	-
операции с недвижимым имуществом, аренда и предоставление услуг	100,9	99,7	-	-
в % к итогу	6,1	7,3	-	-



**ФИНАНСЫ**

окончание табл. 20.10

	Просроченная дебиторская задолженность	в том числе:		
		покупателей	из нее:	
			по полученным векселям	государственных заказчиков
<b>2013 год</b>				
<b>Всего</b>	<b>1575,8</b>	<b>1211,9</b>	-	-
в % к итогу	100,0	100,0	-	-
в том числе:				
сельское хозяйство, охота и лесное хозяйство	48,1	46,8	-	-
в % к итогу	3,0	3,9	-	-
обрабатывающие производства	980,7	716,6	-	-
в % к итогу	62,2	59,1	-	-
производство и распределение электроэнергии, газа и воды	120,1	108,9	-	-
в % к итогу	7,6	9,0	-	-
строительство	149,3	130,8	-	-
в % к итогу	9,5	10,8	-	-
оптовая и розничная торговля; ремонт автотранспортных средств, мотоциклов, бытовых изделий и предметов личного пользования	138,1	129,4	-	-
в % к итогу	8,8	10,7	-	-
транспорт и связь	82,9	22,7	-	-
в % к итогу	5,3	1,9	-	-
операции с недвижимым имуществом, аренда и предоставление услуг	44,2	44,1	-	-
в % к итогу	2,8	3,6	-	-



**20.11. ПРОСРОЧЕННАЯ КРЕДИТОРСКАЯ ЗАДОЛЖЕННОСТЬ КРУПНЫХ И СРЕДНИХ ОРГАНИЗАЦИЙ  
ПО ВИДАМ ЭКОНОМИЧЕСКОЙ ДЕЯТЕЛЬНОСТИ  
(на конец года; млн. рублей)**

	Просроченная кредиторская задолженность	в том числе:		
		поставщикам	по платежам в бюджет	по платежам в государственные внебюджетные фонды
<b>2011 год</b>				
<b>Всего</b>	<b>2565,4</b>	<b>1707,7</b>	<b>351,0</b>	<b>272,6</b>
в % к итогу	100,0	100,0	100,0	100,0
в том числе:				
сельское хозяйство, охота и лесное хозяйство	126,7	78,5	17,5	6,9
в % к итогу	4,9	4,6	5,0	2,5
обрабатывающие производства	1741,9	1027,1	289,5	246,7
в % к итогу	67,9	60,1	82,5	90,5
производство и распределение электроэнергии, газа и воды	28,0	19,9	5,2	2,7
в % к итогу	1,1	1,2	1,5	1,0
строительство	238,9	202,9	26,7	4,5
в % к итогу	9,3	11,9	7,6	1,6
оптовая и розничная торговля; ремонт автотранспортных средств, мотоциклов, бытовых изделий и предметов личного пользования	68,1	66,9	0,9	0,2
в % к итогу	2,7	3,9	0,2	0,1
транспорт и связь	44,2	30,1	4,9	8,1
в % к итогу	1,7	1,8	1,4	3,0
операции с недвижимым имуществом, аренда и предоставление услуг	180,4	149,6	3,4	1,7
в % к итогу	7,0	8,8	1,0	0,6



**ФИНАНСЫ**

продолжение табл. 20.11

	Просроченная кредиторская задолженность	в том числе:		
		поставщикам	по платежам в бюджет	по платежам в государственные внебюджетные фонды
<b>2012 год</b>				
<b>Всего</b>	<b>3799,6</b>	<b>2406,1</b>	<b>434,1</b>	<b>375,7</b>
в % к итогу	100,0	100,0	100,0	100,0
в том числе:				
сельское хозяйство, охота и лесное хозяйство	123,5	83,8	14,1	5,6
в % к итогу	3,3	3,5	3,2	1,5
обрабатывающие производства	2844,1	1681,0	367,1	332,6
в % к итогу	74,9	69,9	84,6	88,5
производство и распределение электроэнергии, газа и воды	156,7	146,8	5,1	2,3
в % к итогу	4,1	6,1	1,2	0,6
строительство	95,9	89,9	5,4	0,2
в % к итогу	2,5	3,7	1,2	0,1
оптовая и розничная торговля; ремонт автотранспортных средств, мотоциклов, бытовых изделий и предметов личного пользования	109,8	109,0	0,6	0,1
в % к итогу	2,9	4,5	0,1	0,0
транспорт и связь	129,1	106,7	12,2	7,7
в % к итогу	3,4	4,4	2,8	2,0
операции с недвижимым имуществом, аренда и предоставление услуг	147,6	125,6	2,1	0,9
в % к итогу	3,9	5,2	0,5	0,2



**ФИНАНСЫ**

окончание табл. 20.11

	Просроченная кредиторская задолженность	в том числе:		
		поставщикам	по платежам в бюджет	по платежам в государственные внебюджетные фонды
<b>2013 год</b>				
<b>Всего</b>	<b>7877,7</b>	<b>6235,8</b>	<b>526,7</b>	<b>545,3</b>
в % к итогу	100,0	100,0	100,0	100,0
в том числе:				
сельское хозяйство, охота и лесное хозяйство	106,8	43,0	14,5	9,2
в % к итогу	1,4	0,7	2,8	1,7
обрабатывающие производства	3194,6	1696,4	479,3	511,7
в % к итогу	40,6	27,2	91,0	93,8
производство и распределение электроэнергии, газа и воды	3977,0	3952,3	12,0	7,5
в % к итогу	50,5	63,4	2,3	1,4
строительство	215,8	212,0	-	3,8
в % к итогу	2,7	3,4	-	0,7
оптовая и розничная торговля; ремонт автотранспортных средств, мотоциклов, бытовых изделий и предметов личного пользования	181,3	181,1	0,2	-
в % к итогу	2,3	2,9	0,0	-
транспорт и связь	64,4	40,1	12,5	8,7
в % к итогу	0,8	0,6	2,4	1,6
операции с недвижимым имуществом, аренда и предоставление услуг	107,2	94,0	1,1	0,6
в % к итогу	1,4	1,5	0,2	0,1



МЕТОДОЛОГИЧЕСКИЕ ПОЯСНЕНИЯ

**Табл. 20.1. Бюджет субъекта Российской Федерации** (региональный бюджет) – форма образования и расходования денежных средств в расчете на финансовый год, предназначенных для исполнения расходных обязательств соответствующего субъекта Российской Федерации.

Бюджет субъекта Российской Федерации и свод бюджетов муниципальных образований, входящих в состав субъекта Российской Федерации (без учета межбюджетных трансфертов между этими бюджетами), образуют **консолидированный бюджет субъекта Российской Федерации**.

**Доходы бюджета** – поступающие в бюджет денежные средства, за исключением средств, являющихся в соответствии с Бюджетным кодексом Российской Федерации источниками финансирования дефицита бюджета.

К доходам бюджетов относятся налоговые доходы, неналоговые доходы и безвозмездные поступления.

**Расходы бюджета** – выплачиваемые из бюджета денежные средства, за исключением средств, являющихся в соответствии с Бюджетным кодексом Российской Федерации источниками финансирования дефицита бюджета.

**Дефицит бюджета** – превышение расходов бюджета над его доходами.

**Профицит бюджета** – превышение доходов бюджета над его расходами.

**Табл.20.2. - 20.4. Задолженность по кредитам в рублях и иностранной валюте, предоставленным кредитными организациями юридическим, физическим лицам и индивидуальным предпринимателям** – характеризует кредитные вложения, предоставленные действующими кредитными организациями, зарегистрированными на территории Российской Федерации, в валюту Российской Федерации и иностранной валюте организациям и индивидуальным предпринимателям, а также физическим лицам в разрезе субъектов Российской Федерации.

Кредиты, предоставленные юридическим и физическим лицам - нерезидентам, в данный показатель не включаются.

**Табл. 20.5., 20.6. Сальдированный финансовый результат (прибыль минус убыток)** – конечный финансовый результат, выявленный на основании бухгалтерского учета всех хозяйственных операций организаций. Представляет собой сумму прибыли (убытка) от продажи товаров, продукции (работ, услуг), основных средств, иного имущества организаций и чистых доходов от прочих операций. Данные по сальдированному финансовому результату деятельности организаций приводятся в фактически действовавших ценах, структуре и методологии соответствующих лет.

**Табл. 20.8. Рентабельность организаций** характеризует эффективность их деятельности, применяется для оценки прибыли.

**Рентабельность проданных товаров, продукции (работ, услуг)** рассчитывается как соотношение между величиной сальдированного финансового результата (прибыль минус убыток) от продажи товаров, продукции (работ, услуг) и себестоимостью проданных товаров, продукции (работ, услуг) с учетом коммерческих и управленческих расходов. В том случае, если получен отрицательный сальдированный финансовый результат от продажи товаров, продукции (работ, услуг) – имеет место убыточность.

**Табл. 20.9., 20.10. Дебиторская задолженность** – задолженность по расчетам с покупателями и заказчиками за товары, работы и услуги; в том числе задолженность, обеспеченная векселями полученными; задолженность по расчетам с дочерними и зависимыми обществами; суммы уплаченных другим организациям авансов по предстоящим расчетам в соответствии с заключенными договорами; задолженность по расчетам с прочими дебиторами, включающую в себя задолженность финансовых и налоговых органов (в том числе по переплате по налогам, сборам и прочим платежам в бюджет); задолженность работ-



ников организации по предоставленным им ссудам и займам за счет средств этой организации или кредита (ссуды на индивидуальное и кооперативное жилищное строительство, приобретение и благоустройство садовых участков, беспроцентные ссуды молодым семьям на улучшение жилищных условий или обустройство домашним хозяйством и др.); задолженность подотчетных лиц; поставщиков по недостаткам товарно-материальных ценностей, обнаруженным при приемке; задолженность по государственным заказам, федеральным программам за поставленные товары, работы и услуги, а также штрафы, пени и неустойки, признанные должником или по которым получены решения суда (арбитражного суда) или другого органа, имеющего в соответствии с законодательством Российской Федерации право на принятие решения об их взыскании, и отнесенные на финансовые результаты организации.

**Табл. 20.9., 20.11. Кредиторская задолженность** – задолженность по расчетам с поставщиками и подрядчиками за поступившие материальные ценности, выполненные работы и оказанные услуги, в том числе задолженность, обеспеченная векселями выданными; задолженность по расчетам с дочерними и зависимыми обществами по всем видам операций; с рабочими и служащими по оплате труда, представляющую собой начисленные, но не

выплаченные суммы оплаты труда; задолженность по отчислениям на государственное социальное страхование, пенсионное обеспечение и медицинское страхование работников организации; задолженность по всем видам платежей в бюджет и внебюджетные фонды; задолженность организации по платежам по обязательному и добровольному страхованию имущества и работников организации и другим видам страхования, в которых организация является страхователем; авансы полученные, включающие сумму полученных авансов от сторонних организаций по предстоящим расчетам по заключенным договорам, а также штрафы, пени и неустойки, признанные организацией или по которым получены решения суда (арбитражного суда) или другого органа, имеющего в соответствии с законодательством Российской Федерации право на принятие решения об их взыскании и отнесенные на финансовые результаты организации, непогашенные суммы заемных средств, подлежащие погашению в соответствии с договорами.

**Табл. 20.9. Суммарная задолженность по обязательствам** организаций включает кредиторскую задолженность, задолженность по кредитам банков и займам.

**Табл. 20.10., 20.11. Просроченная задолженность** – задолженность, не погашенная в сроки, установленные договором.





# ИНВЕСТИЦИИ

- ❖ *Инвестиции в нефинансовые активы*
- ❖ *Финансовые вложения*
- ❖ *Иностранные инвестиции*

**Инвестиции в нефинансовые активы**

21.1. Структура инвестиций в нефинансовые активы.....	371
21.2. Инвестиции в основной капитал.....	371
21.3. Структура инвестиций в основной капитал по формам собственности.....	372
21.4. Структура инвестиций в основной капитал по источникам финансирования.....	372
21.5. Инвестиции в основной капитал крупных и средних организаций по видам экономической деятельности.....	373
21.6. Инвестиции в основной капитал по регионам Центрального федерального округа.....	374
21.7. Индекс физического объема инвестиций в основной капитал по регионам Центрального федерального округа.....	375

**Финансовые вложения**

21.8. Финансовые вложения организаций .....	376
21.9. Структура долгосрочных и краткосрочных финансовых вложений в 2013 году	376

**Иностранные инвестиции**

21.10. Объем инвестиций, поступивших от иностранных инвесторов, по типам .....	377
21.11. Объем инвестиций, поступивших от иностранных инвесторов, по видам экономической деятельности .....	377
21.12. Страны – основные инвесторы в экономику Брянской области .....	379
Методологические пояснения.....	381



## ИНВЕСТИЦИИ

В разделе представлены данные по инвестициям в нефинансовые активы, иностранным инвестициям.

### ИНВЕСТИЦИИ В НЕФИНАНСОВЫЕ АКТИВЫ

#### 21.1. СТРУКТУРА ИНВЕСТИЦИЙ В НЕФИНАНСОВЫЕ АКТИВЫ (в процентах к итогу)

Годы	Инвестиции в нефинансовые активы – всего	в том числе:	
		инвестиции в основной капитал	другие инвестиции
2000	100	92,6	7,4
2005	100	99,8	0,2
2006	100	99,8	0,2
2007	100	99,6	0,4
2008	100	97,9	2,1
2009	100	99,1	0,9
2010	100	99,2	0,8
2011	100	98,3	1,7
2012	100	99,1	0,9
2013	100	99,3	0,6

#### 21.2. ИНВЕСТИЦИИ В ОСНОВНОЙ КАПИТАЛ

Годы	Млн. руб. (в фактически действовавших ценах)	В процентах к предыдущему году (в сопоставимых ценах)
2000	2808,3	119,1
2005	8496,3	102,6
2006	12461,7	127,4
2007	21010,2	148,2
2008	25298,0	101,9
2009	26857,9	99,5
2010	41989,0	149,5
2011	48013,8	101,0
2012	46551,2	98,0
2013	60797,8	123,3



## ИНВЕСТИЦИИ

### 21.3. СТРУКТУРА ИНВЕСТИЦИЙ В ОСНОВНОЙ КАПИТАЛ ПО ФОРМАМ СОБСТВЕННОСТИ (в процентах к итогу)

	2005	2008	2009	2010	2011	2012	2013
<b>Инвестиции в основной капитал – всего</b>	<b>100</b>	<b>100</b>	<b>100</b>	<b>100</b>	<b>100</b>	<b>100</b>	<b>100</b>
в том числе по формам собственности:							
государственная	24	27	32	34	24	17	9
муниципальная	7	8	4	3	2	3	2
частная	50	50	50	53	62	62	79
потребкооперация общественных объединений (организаций)	1	-	-	-	-	-	-
смешанная российская	-	1	-	-	-	-	-
совместная российская, иностранная	7	9	8	6	7	9	8
иностранная	7	4	3	2	3	5	1
иностранная	4	1	2	2	2	4	1

### 21.4. СТРУКТУРА ИНВЕСТИЦИЙ В ОСНОВНОЙ КАПИТАЛ ПО ИСТОЧНИКАМ ФИНАНСИРОВАНИЯ<sup>1)</sup> (в процентах к итогу)

	2005	2008	2009	2010	2011	2012	2013
<b>Инвестиции в основной капитал – всего</b>	<b>100,0</b>	<b>100,0</b>	<b>100,0</b>	<b>100,0</b>	<b>100,0</b>	<b>100,0</b>	<b>100,0</b>
в том числе:							
собственные средства	65,1	30,8	25,1	30,1	32,1	31,2	27,9
привлечённые средства	34,9	69,2	74,9	69,9	67,9	68,8	72,1
из них:							
кредиты банков	7,0	12,8	7,1	16,3	23,1	24,9	42,4
заёмные средства других организаций	0,2	3,8	11,8	2,5	6,8	8,3	1,9
бюджетные средства	14,7	32,8	36,9	31,3	24,1	17,2	15,3
в том числе за счёт:							
федерального бюджета	7,8	18,8	28,8	26,4	19,3	8,7	9,9
средства внебюджетных фондов	0,5	0,6	0,3	0,1	0,3	0,3	0,1
прочие	12,5	19,2	18,8	19,7	13,7	18,1	6,7

<sup>1)</sup> Без субъектов малого предпринимательства и объема инвестиций, не наблюдаемых прямыми статистическими методами.



## ИНВЕСТИЦИИ

### 21.5. ИНВЕСТИЦИИ В ОСНОВНОЙ КАПИТАЛ КРУПНЫХ И СРЕДНИХ ОРГАНИЗАЦИЙ ПО ВИДАМ ЭКОНОМИЧЕСКОЙ ДЕЯТЕЛЬНОСТИ (в фактически действовавших ценах; миллионов рублей)

	Всего, млн. рублей			в % к итогу		
	2010	2012	2013	2010	2012	2013
<b>Инвестиции в основной капитал</b>	<b>31983,4</b>	<b>31436,2</b>	<b>46036,3</b>	<b>100,0</b>	<b>100,0</b>	<b>100,0</b>
в том числе по видам экономической деятельности:						
сельское хозяйство, лесное хозяйство, охота	2902,0	7545,6	19889,4	9,1	24,0	43,2
добыча полезных ископаемых	... <sup>1)</sup>	... <sup>1)</sup>	... <sup>1)</sup>	... <sup>1)</sup>	... <sup>1)</sup>	... <sup>1)</sup>
обрабатывающие производства	3591,2	5796,9	8391,2	11,2	18,4	18,2
производство и распределение электроэнергии, газа, воды	2155,4	1839,1	1450,3	6,7	5,8	3,1
строительство	239,0	443,4	602,9	0,7	1,4	1,3
оптовая и розничная торговля; ремонт автотранспортных средств, мотоциклов, бытовых изделий, предметов личного пользования	316,5	613,5	1249,1	1,0	2,0	2,7
гостиницы и рестораны	... <sup>1)</sup>	... <sup>1)</sup>	... <sup>1)</sup>	... <sup>1)</sup>	... <sup>1)</sup>	... <sup>1)</sup>
транспорт и связь	9250,1	7469,7	6314,3	28,9	23,8	13,7
финансовая деятельность	287,1	413,5	443,0	0,9	1,3	1,0
операции с недвижимым имуществом, аренда и предоставление услуг	2374,9	2922,3	3390,1	7,4	9,3	7,4
государственное управление и обеспечение военной безопасности, обязательное социальное обеспечение	512,4	1133,8	1036,4	1,6	3,6	2,3
образование	236,4	491,3	734,9	0,7	1,6	1,6
здравоохранение, предоставление социальных услуг	807,4	1945,4	1528,9	2,6	6,2	3,3
предоставление прочих коммунальных, социальных и персональных услуг	9239,3	672,7	965,8	28,9	2,1	2,1

<sup>1)</sup> Данные не публикуются в целях обеспечения конфиденциальности первичных статистических данных, полученных от организаций, в соответствии с Федеральным законом от 29.11.2007 г. № 282-ФЗ «Об официальном статистическом учете и системе государственной статистики в Российской Федерации» (ст.4, п.5; ст.9, п.1).



## ИНВЕСТИЦИИ

### 21.6. ИНВЕСТИЦИИ В ОСНОВНОЙ КАПИТАЛ ПО РЕГИОНАМ ЦЕНТРАЛЬНОГО ФЕДЕРАЛЬНОГО ОКРУГА (в фактически действовавших ценах; миллионов рублей)

	2005	2008	2009	2010	2011	2012	2013 <sup>1)</sup>
<b>Центральный федеральный округ</b>	<b>896214</b>	<b>2278329</b>	<b>1928138</b>	<b>1890966</b>	<b>2458312</b>	<b>2961584</b>	<b>3287363</b>
в том числе области:							
Белгородская	35022	104218	73127	90945	125994	136820	129137
Брянская	8496	25298	26858	41989	48014	46551	60798
Владимирская	14951	45056	51546	47734	59769	61012	65292
Воронежская	28652	94168	94788	122963	155245	182334	216775
Ивановская	12068	26051	31956	28381	32373	28761	31601
Калужская	13624	66269	60349	67292	77354	95970	89849
Костромская	14083	16848	11334	13515	17648	21169	22249
Курская	17865	46752	41183	44836	58520	66639	70741
Липецкая	30187	88089	84317	94387	112531	93327	101050
Московская	162017	481617	380061	345301	449666	516872	574601
Орловская	9610	27242	19791	20717	34072	40429	43636
Рязанская	23629	53231	38036	36644	53163	66705	70860
Смоленская	14371	37562	34633	47222	56872	56435	55869
Тамбовская	14698	42701	48795	50019	68302	82921	98068
Тверская	23845	50222	70047	80501	94276	80464	80524
Тульская	20804	55363	61518	66028	77703	84059	89965
Ярославская	36308	55174	57377	63595	80386	81019	74262
г. Москва	452007	962468	742422	630737	856424	1220097	1412086

<sup>1)</sup> По оперативным данным за январь-декабрь, по полному кругу организаций с учетом экономики, не наблюдаемой прямыми статистическими методами.



**ИНВЕСТИЦИИ**

**21.7. ИНДЕКС ФИЗИЧЕСКОГО ОБЪЕМА ИНВЕСТИЦИЙ В ОСНОВНОЙ КАПИТАЛ  
ПО РЕГИОНАМ ЦЕНТРАЛЬНОГО ФЕДЕРАЛЬНОГО ОКРУГА  
(в сопоставимых ценах; в процентах к предыдущему году)**

	2005	2008	2009	2010	2011	2012	2013
<b>Центральный федеральный округ</b>	<b>102,3</b>	<b>106,9</b>	<b>80,1</b>	<b>104,4</b>	<b>107,2</b>	<b>112,9</b>	<b>105,0</b>
в том числе области:							
Белгородская	134,0	105,9	76,6	122,3	118,4	101,4	89,5
Брянская	102,6	101,9	99,5	149,5	101,0	98,0	123,3
Владимирская	107,4	101,3	102,8	92,6	111,5	93,5	100,2
Воронежская	113,1	120,2	90,2	125,3	112,3	112,6	113,9
Ивановская	112,9	129,6	111,2	86,5	96	85	102,9
Калужская	113,3	159,9	81,5	116,4	95,8	117,3	90,2
Костромская	104,5	103,2	65,4	124,9	109,4	113,8	100,2
Курская	99,7	117,2	100,9	111,9	114,1	107,0	100,1
Липецкая	100,2	118,4	91,9	116,5	102,8	78,0	103,5
Московская	90,5	100,8	63	98,9	104,5	107,0	104,6
Орловская	110,9	91,1	75,6	101,9	140,5	110,1	101,1
Рязанская	112,0	128,7	71,4	100,7	122,8	121,8	102,5
Смоленская	110,7	128,6	89,6	129	100,1	86,9	94,9
Тамбовская	119,9	118,8	103,3	109,9	119,1	116,7	113,5
Тверская	71,1	112,0	124,6	112,5	105,6	81,1	94,4
Тульская	131,9	130,1	104,9	112,8	103,3	100,7	100,3
Ярославская	139,4	101,0	100,5	119,4	104,2	92,4	87
г. Москва	112,8	102,5	77,8	95,8	106,6	133,1	109,2



**ФИНАНСОВЫЕ ВЛОЖЕНИЯ**

**21.8. ФИНАНСОВЫЕ ВЛОЖЕНИЯ ОРГАНИЗАЦИЙ**

	2009		2010		2011		2012		2013	
	млн. рублей	в % к итогу	млн. рублей	в % к итогу	млн. рублей	в % к итогу	млн. рублей	в % к итогу	млн. рублей	в % к итогу
<b>Финансовые вложения – всего</b>	<b>21691,2</b>	<b>100,0</b>	<b>16069,4</b>	<b>100,0</b>	<b>13600,1</b>	<b>100,0</b>	<b>15542,6</b>	<b>100,0</b>	<b>91807,5</b>	<b>100,0</b>
в том числе:										
долгосрочные	16058,3	74,0	2760,0	17,2	2754,2	20,3	3454,2	22,2	4120,4	4,5
краткосрочные	5632,9	26,0	13309,4	82,8	10845,9	79,7	12088,4	77,8	87687,1	95,5

**21.9. СТРУКТУРА ДОЛГОСРОЧНЫХ И КРАТКОСРОЧНЫХ ФИНАНСОВЫХ ВЛОЖЕНИЙ В 2013 ГОДУ**

	Долгосрочные		Краткосрочные		Накоплено на конец 2013 г., млн. рублей
	млн. рублей	в % к итогу	млн. рублей	в % к итогу	
<b>Финансовые вложения – всего</b>	<b>4120,4</b>	<b>100,0</b>	<b>87687,1</b>	<b>100,0</b>	<b>92323,9</b>
в том числе:					
в паи и акции других организаций	3245,6	78,8	85,8	0,1	23405,1
из них дочерних и зависимых	-	-	-	-	-
предоставленные займы	678,7	16,5	6524,4	7,4	9739,0
в долговые ценные бумаги и депозитные сертификаты	10,0	0,2	57439,2	65,5	56638,4
прочие финансовые вложения	186,1	4,5	23637,7	27,0	2541,4





## ИНВЕСТИЦИИ

Информация об иностранных инвестициях приведена по данным организаций, представивших статистическую отчетность, без учета органов денежно-кредитного регулирования, коммерческих и сберегательного банков, включая рублевые инвестиции, пересчитанные в доллары США по утвержденному курсу.

### ИНОСТРАННЫЕ ИНВЕСТИЦИИ

#### 21.10. ОБЪЕМ ИНВЕСТИЦИЙ, ПОСТУПИВШИХ ОТ ИНОСТРАННЫХ ИНВЕСТОРОВ, ПО ТИПАМ (в долларовом эквиваленте, тыс. долларов США)

	2005	2009	2010	2011	2012	2013
<b>Всего инвестиций</b>	<b>17685,0</b>	<b>35006,9</b>	<b>25551,6</b>	<b>44613,9</b>	<b>57375,1</b>	<b>98969,6</b>
в том числе:						
прямые инвестиции	11583,2	20344,7	4831,8	10166,0	13544,2	7879,1
из них:						
взносы в капитал	7049,8	11777,4	4250,7	3106,1	1756,8	58,1
финансовая аренда (лизинг)	2081,7	789,5	-	2470,9	3161,6	-
кредиты, полученные от зарубежных совладельцев предприятий	43,3	7565,6	581,1	4589,0	8625,8	7818,6
прочие прямые инвестиции	2408,4	212,2	-	-	-	2,5
портфельные инвестиции	5603,0	0,1	0,0	3,4	2,1	32,5
прочие инвестиции	498,8	14662,1	20719,8	34444,5	43828,8	91058,0

#### 21.11. ОБЪЕМ ИНВЕСТИЦИЙ, ПОСТУПИВШИХ ОТ ИНОСТРАННЫХ ИНВЕСТОРОВ, ПО ВИДАМ ЭКОНОМИЧЕСКОЙ ДЕЯТЕЛЬНОСТИ (в долларовом эквиваленте, тыс. долларов США)

	2005	2009	2010	2011	2012	2013
<b>Всего инвестиций</b>	<b>17685,0</b>	<b>35006,9</b>	<b>25551,6</b>	<b>44613,9</b>	<b>57375,1</b>	<b>98969,6</b>
в том числе:						
сельское хозяйство, охота и лесное хозяйство	39,7	2846,0	3591,1	10313,6	5711,1	1880,7
обрабатывающие производства	2937,3	26889,1	11926,5	21259,2	26695,5	66670,7
в том числе:						
производство пищевых продуктов, включая напитки, и табака	1129,1	8728,7	3200,2	833,7	1372,0	3827,6
текстильное и швейное производство	-	0,3	-	-	0,6	-
производство кожи, изделий из кожи, обуви	0,2	-	-	-	-	7209,2
обработка древесины и производство изделий из дерева, кроме мебели	63,1	924,6	2392,6	4037,8	4672,7	3423,2
целлюлозно-бумажное производство	-	0,2	-	-	0,2	-
химическое производство	-	203,4	358,0	160,7	-	62,9



**ИНВЕСТИЦИИ**

Окончание табл. 21.11

	2005	2009	2010	2011	2012	2013
производство резиновых и пластмассовых изделий	1388,7	9323,6	70,0	62,8	1972,2	5146,4
производство прочих неметаллических минеральных продуктов	70,7	42,6	-	0,6	0,3	34505,2
металлургическое производство и производство готовых металлических изделий	13,8	22,5	22,7	74,2	0,3	-
производство машин и оборудования	271,3	7401,9	2642,5	12117,1	14976,6	7749,2
производство электрооборудования, электронного и оптического оборудования	0,4	-	-	0,3	14,5	416,3
производство транспортных средств и оборудования	-	241,3	3232,6	3192,3	3591,0	4330,7
прочие производства	-	-	8,1	2,4	95,1	-
производство и распределение электроэнергии, газа и воды	198,8	10,2	0,0	3,4	15,1	0,1
строительство	75,6	49,0	66,9	143,0	12,3	355,0
оптовая и розничная торговля, ремонт автотранспортных средств, мотоциклов, бытовых изделий и предметов личного пользования	6346,4	3827,3	9183,2	8604,0	14946,2	23694,2
гостиницы и рестораны	-	0,5	-	-	-	-
транспорт и связь	2111,6	825,4	134,7	2533,3	6515,0	386,0
финансовая деятельность	5964,5	-	-	-	44,7	-
операции с недвижимым имуществом, аренда и предоставление услуг	10,4	559,3	603,4	1757,4	3435,2	5982,5
предоставление прочих коммунальных, социальных и персональных услуг	0,7	0,1	45,8	-	-	-



## ИНВЕСТИЦИИ

### 21.12. СТРАНЫ – ОСНОВНЫЕ ИНВЕТОРЫ В ЭКОНОМИКУ БРЯНСКОЙ ОБЛАСТИ

	2005		2009		2010	
	тыс. долл. США	в процентах к итогу	тыс. долл. США	в процентах к итогу	тыс. долл. США	в процентах к итогу
<b>Всего инвестиций</b>	<b>17685,0</b>	<b>100,0</b>	<b>35006,9</b>	<b>100,0</b>	<b>25551,6</b>	<b>100,0</b>
в том числе:						
Австрия	-	-	1801,2	5,1	720,5	2,8
Беларусь	1513,1	8,6	8327,5	23,8	12559,4	49,2
Соединенное королевство	... <sup>1)</sup>	0,0	-	-	... <sup>1)</sup>	0,3
Венгрия	-	-	... <sup>1)</sup>	0,0	... <sup>1)</sup>	0,0
Виргинские о-ва (Британские)	5524,4	31,2	... <sup>1)</sup>	0,0	-	-
Германия	2144,2	12,1	1236,2	3,5	1662,2	6,5
Италия	0,4	0,0	346,8	1,0	... <sup>1)</sup>	0,2
Кипр	8334,3	47,1	20967,3	59,9	6779,3	26,5
Литва	104,9	0,6	... <sup>1)</sup>	0,0	... <sup>1)</sup>	0,6
Молдова, республика	15,2	0,1	288,3	0,8	1521,8	6,0
США	... <sup>1)</sup>	0,0	... <sup>1)</sup>	0,0	-	-
Украина	28,3	0,2	827,6	2,4	1154,1	4,5
другие страны	19,4	0,1	1200,6	3,4	842,1	3,3

<sup>1)</sup> Данные не публикуются в целях обеспечения конфиденциальности первичных статданных, полученных от организаций, в соответствии с Федеральным законом от 29.11.2007 г. № 282-ФЗ «Об официальном статистическом учете и системе государственной статистики в Российской Федерации» (ст. 4, п. 5; ст. 9, п. 1).



## ИНВЕСТИЦИИ

Окончание табл. 21.12

	2011		2012		2013	
	тыс. долл. США	в процентах к итогу	тыс. долл. США	в процентах к итогу	тыс. долл. США	в процентах к итогу
<b>Всего инвестиций</b>	<b>44613,9</b>	<b>100,0</b>	<b>57375,1</b>	<b>100,0</b>	<b>98969,6</b>	<b>100,0</b>
в том числе:						
Австрия	132,6	0,3	-	-	3588,6	3,6
Беларусь	18493,1	41,5	24492,7	42,7	21864,5	22,1
Бельгия	-	-	1234,5	2,2	578,2	0,6
Соединенное королевство	... <sup>1)</sup>	0,2	... <sup>1)</sup>	0,6	255,6	0,3
Виргинские о-ва (Британские)	5870,2	13,2	2419,5	4,2	2152,6	2,2
Германия	6912,4	15,5	6420,4	11,2	3729,1	3,8
Италия	-	-	1285,7	2,2	9786,5	9,9
Китай	-	-	3998,5	7,0	2067,1	2,1
Кипр	4483,6	10,0	6096,9	10,6	1585,7	1,6
Литва	406,8	0,9	... <sup>1)</sup>	0,0	59,9	0,1
Молдова, республика	4775,4	10,7	2914,5	5,1	5547,0	5,6
США	... <sup>1)</sup>	0,0	3459,5	6,0	118,7	0,1
Украина	899,6	2,0	1881,7	3,3	3984,2	4,0
Чешская республика	-	-	-	-	34787,6	35,1
Эстония	681,4	1,5	1278,0	2,2	3361,7	3,4
другие страны	1877,4	4,2	1555,9	2,7	5502,6	5,5

<sup>1)</sup> Данные не публикуются в целях обеспечения конфиденциальности первичных статданных, полученных от организаций, в соответствии с Федеральным законом от 29.11.2007 г. № 282-ФЗ «Об официальном статистическом учете и системе государственной статистики в Российской Федерации» (ст. 4, п. 5; ст. 9, п. 1).



**МЕТОДОЛОГИЧЕСКИЕ ПОЯСНЕНИЯ**

**Табл. 21.1. Инвестиции в нефинансовые активы** включают в себя следующие показатели: инвестиции в основной капитал, инвестиции в нематериальные активы, инвестиции в прирост запасов материальных оборотных средств, инвестиции в другие нефинансовые активы, затраты на научно - исследовательские, опытно - конструкторские и технологические работы.

**Инвестиции в нематериальные активы** – объекты интеллектуальной собственности: патенты, авторские права, деловая репутация организации и т.д.

**Инвестиции в другие нефинансовые активы** – затраты на приобретение в собственность земельных участков и объектов природопользования и других нефинансовых активов. Затраты на приобретение земельных участков и объектов природопользования отражаются на основе документов, выданных государственными органами по земельным ресурсам и землеустройству согласно оплаченным или принятым к оплате счетам.

**Затраты на научно-исследовательские, опытно-конструкторские и технологические работы** – расходы, связанные с выполнением работ, отражаемых в бухгалтерском учете в качестве вложений во внеоборотные активы, по которым получены результаты, подлежащие правовой охране, но не оформленные в установленном порядке, или по которым получены результаты, не подлежащие правовой охране в соответствии с нормами действующего законодательства.

**Табл. 21.2-21.6. Инвестиции в основной капитал** – совокупность затрат, направленных на создание и воспроизводство основных средств (новое строительство, расширение, а также рекон-

струкция и модернизация объектов, которые приводят к увеличению их первоначальной стоимости и относятся на добавочный капитал организации, приобретение машин, оборудования, транспортных средств, затраты на формирование основного стада, выращивание многолетних насаждений и т.д.). Начиная с 2001 г. инвестиции в основной капитал учитываются без налога на добавленную стоимость. Индекс физического объема инвестиций в основной капитал рассчитан в сопоставимых ценах.

К **инвестициям в основной капитал** по технологической структуре относятся затраты на строительные работы всех видов; затраты по монтажу оборудования, на приобретение оборудования, требующего и не требующего монтажа, предусмотренного в сметах на строительство; на приобретение машин и оборудования, не входящих в сметы на строительство; на прочие работы и затраты.

Распределение инвестиций в основной капитал по видам деятельности осуществляется в соответствии с классификатором ОКВЭД, исходя из назначения основных средств, т.е. той сферы деятельности, в которой они будут функционировать.

**Табл. 21.8 - 21.9 Финансовые вложения** – вложения денежных средств, материальных и иных ценностей в ценные бумаги других юридических лиц, процентные облигации государственных и местных займов, в уставные (складочные) капиталы других юридических лиц, созданных на территории страны, капитал организаций за рубежом и т.п., а также займы, предоставленные другим юридическим лицам.

**Табл. 21.10 - 21.12. Иностранные инвестиции** - вложения капитала иностран-



ными инвесторами, а также зарубежными филиалами российских юридических лиц в объекты предпринимательской деятельности на территории России в целях получения дохода. Капитал может вкладываться в виде денежных средств, паев, акций и других ценных бумаг; кредитов; технологий, машин, оборудования; лицензий, любого другого имущества, интеллектуальных ценностей и пр.

Инвестиции делятся на прямые, портфельные и прочие.

**Прямые инвестиции** – это инвестиции, сделанные юридическими и физическими лицами, полностью владеющими организа-

цией или контролирующими не менее 10% акций или уставного (складочного) капитала организации, что дает право на участие в управлении организацией.

**Портфельные инвестиции** – это покупка (продажа) акций, паев, облигаций, векселей и других долговых ценных бумаг. Они составляют менее 10% в уставном (складочном) капитале организации.

Инвестиции, не попадающие под определение прямых или портфельных, относятся к категории **прочих инвестиций** (торговые кредиты, прочие кредиты и прочие активы и обязательства).



## ЦЕНЫ И ТАРИФЫ

- ❖ *Уровень и динамика цен на потребительском рынке*
- ❖ *Уровень и динамика цен на рынке жилья*
- ❖ *Уровень и динамика цен производителей*

22.1. Индексы цен по секторам экономики .....	386
22.2. Индексы цен в секторах экономики по регионам Центрального федерального округа в 2013 году.....	387

**Уровень и динамика цен на потребительском рынке**

22.3. Индексы потребительских цен (тарифов) на товары и платные услуги населению.....	388
22.4. Индексы потребительских цен по регионам Центрального федерального округа.....	388
22.5. Индексы цен (тарифов) на продовольственные, непродовольственные товары и платные услуги населению в 2013 году .....	389
22.6. Индексы потребительских цен на отдельные группы продовольственных товаров.....	389
22.7. Индексы потребительских цен на отдельные группы непродовольственных товаров.....	390
22.8. Индексы потребительских цен на отдельные группы платных услуг населению.....	390
22.9. Индексы потребительских цен на отдельные продовольственные товары.....	391
22.10. Индексы потребительских цен на отдельные непродовольственные товары.....	393
22.11. Индексы потребительских цен (тарифов) на отдельные виды платных услуг населению.....	395
22.12. Средние цены на отдельные виды продовольственных товаров.....	397
22.13. Соотношение цен на отдельные виды продовольственных товаров с ценой на говядину.....	399
22.14. Изменение стоимости минимального набора продуктов питания.....	400
22.15. Средние цены на отдельные виды непродовольственных товаров.....	402
22.16. Средние цены (тарифы) на отдельные виды платных услуг.....	406
22.17. Средние потребительские цены на отдельные виды услуг организаций культуры, экскурсионных и санаторно-оздоровительных услуг.....	407

**Уровень и динамика цен на рынке жилья**

22.18. Индексы цен на первичном и вторичном рынках жилья.....	408
22.19. Средние цены на первичном и вторичном рынках жилья.....	408

**Уровень и динамика цен производителей**

22.20. Индексы цен производителей по видам экономической деятельности.....	409
22.21. Индексы цен производителей на отдельные виды промышленных товаров.....	410
22.22. Индексы цен производителей сельскохозяйственной продукции и промышленных товаров и услуг, приобретенных сельскохозяйственными организациями.....	411





## ЦЕНЫ И ТАРИФЫ

---

22.23. Индексы цен производителей сельскохозяйственной продукции .....	411
22.24. Средние цены производителей сельскохозяйственной продукции .....	412
22.25. Индексы цен на отдельные виды промышленных товаров и услуг, приобретенных сельскохозяйственными организациями.....	412
22.26. Индексы цен строительной продукции .....	413
22.27. Соотношение средних цен приобретения на отдельные строительные материалы с ценой на кирпич керамический.....	413
22.28. Индексы тарифов на грузовые перевозки по видам транспорта.....	414
22.29. Индексы тарифов на услуги связи для юридических лиц.....	414
Методологические пояснения.....	415



## ЦЕНЫ И ТАРИФЫ

Раздел содержит статистические данные об уровнях и индексах цен на потребительском рынке, в производственном секторе, а также на рынке жилья.

Более подробная информация по статистике цен опубликована в сборнике Брянскстата "Цены в Брянской области. 2014".

### 22.1. ИНДЕКСЫ ЦЕН ПО СЕКТОРАМ ЭКОНОМИКИ (декабрь к декабрю предыдущего года, в процентах)

	2005	2008	2009	2010	2011	2012	2013
Индекс потребительских цен	111,9	115,3	110,6	110,6	105,8	107,5	107,2
Индекс цен производителей промышленных товаров	107,6	118,7	101,9	112,0	107,5	102,4	106,8
Индекс цен производителей сельскохозяйственной продукции	107,7	88,2	91,6	125,4	89,5	115,2	89,9
Индекс тарифов на грузовые перевозки	122,6	141,7	121,6	131,9	110,5	108,6	99,9
Сводный индекс цен строительной продукции	123,2	115,1	100,7	107,5	96,4	116,9	105,6



**ЦЕНЫ И ТАРИФЫ**

**22.2. ИНДЕКСЫ ЦЕН В СЕКТОРАХ ЭКОНОМИКИ  
ПО РЕГИОНАМ ЦЕНТРАЛЬНОГО ФЕДЕРАЛЬНОГО ОКРУГА В 2013 ГОДУ  
(декабрь к декабрю предыдущего года; в процентах)**

	Индекс потребительских цен	Индекс цен производителей промышленных товаров	Индекс цен производителей сельскохозяйственной продукции	Индекс цен производителей в строительстве (строительно-монтажные работы)	Индекс тарифов на грузовые перевозки
<b>Центральный федеральный округ</b>	<b>106,7</b>	<b>103,7</b>	<b>99,4</b>	<b>104,5</b>	<b>103,7</b>
в том числе области:					
Белгородская	106,2	101,2	90,4	103,9	106,0
Брянская	107,2	106,8	89,9	105,6	99,9
Владимирская	107,5	102,1	115,1	105,6	102,4
Воронежская	107,1	102,5	101,5	104,4	108,7
Ивановская	107,4	104,9	103,9	107,8	117,3
Калужская	107,6	103,3	102,9	100,2	105,3
Костромская	107,4	102,8	112,0	104,4	103,0
Курская	105,9	110,3	91,4	105,0	100,1
Липецкая	106,3	104,3	97,5	103,4	101,7
Московская	107,4	103,8	114,1	106,2	102,2
Орловская	107,4	102,6	90,6	106,2	100,8
Рязанская	108,1	104,2	110,0	104,6	100,7
Смоленская	106,2	102,6	114,8	103,4	124,0
Тамбовская	107,2	101,4	94,8	104,2	101,1
Тверская	107,2	102,5	98,1	104,7	114,9
Тульская	107,2	103,1	105,5	106,4	101,9
Ярославская	107,0	102,7	115,6	107,0	107,9
г. Москва	106,2	104,1	132,9	103,6	124,4



**УРОВЕНЬ И ДИНАМИКА ЦЕН НА ПОТРЕБИТЕЛЬСКОМ РЫНКЕ**

**22.3. ИНДЕКСЫ ПОТРЕБИТЕЛЬСКИХ ЦЕН (ТАРИФОВ)  
НА ТОВАРЫ И ПЛАТНЫЕ УСЛУГИ НАСЕЛЕНИЮ  
(декабрь к декабрю предыдущего года; в процентах)**

	2005	2008	2009	2010	2011	2012	2013
Индекс потребительских цен	111,9	115,3	110,6	110,6	105,8	107,5	107,2
Все товары	108,9	114,0	110,6	110,7	105,1	107,0	106,9
Продовольственные товары (включая алкогольные напитки)	109,2	115,5	108,2	113,8	103,3	107,8	107,2
Продовольственные товары (без алкогольных напитков)	109,4	116,1	108,1	114,3	102,2	106,5	105,6
Алкогольные напитки	108,5	112,9	108,9	111,4	109,5	114,6	115,8
Непродовольственные товары	108,3	111,5	113,3	106,4	107,5	106,0	106,5
Платные услуги	126,8	119,8	110,7	110,2	108,5	109,1	108,0

**22.4. ИНДЕКСЫ ПОТРЕБИТЕЛЬСКИХ ЦЕН ПО РЕГИОНАМ ЦЕНТРАЛЬНОГО ФЕДЕРАЛЬНОГО ОКРУГА  
(декабрь к декабрю предыдущего года; в процентах)**

	2005	2008	2009	2010	2011	2012	2013
<b>Центральный федеральный округ</b>	<b>110,5</b>	<b>113,3</b>	<b>109,4</b>	<b>108,9</b>	<b>106,0</b>	<b>106,9</b>	<b>106,7</b>
в том числе области:							
Белгородская	112,6	113,6	108,9	109,0	105,5	106,2	106,2
Брянская	111,9	115,3	110,6	110,6	105,8	107,5	107,2
Владимирская	110,9	114,1	108,6	109,8	105,7	106,7	107,5
Воронежская	109,7	114,3	110,9	107,9	104,1	107,3	107,1
Ивановская	108,7	114,6	108,8	112,2	106,4	107,1	107,4
Калужская	111,2	114,9	110,2	108,5	106,8	107,6	107,6
Костромская	109,2	113,3	108,8	110,9	105,7	107,5	107,4
Курская	109,3	117,5	110,9	109,5	105,5	105,8	105,9
Липецкая	110,9	116,0	108,7	108,1	104,7	106,6	106,3
Московская	111,3	111,8	110,9	108,0	105,8	105,6	107,4
Орловская	109,5	114,3	108,6	109,0	105,8	106,8	107,4
Рязанская	110,1	115,4	108,3	109,9	105,8	107,0	108,1
Смоленская	111,9	116,8	110,0	110,9	106,4	106,5	106,2
Тамбовская	109,8	115,2	108,1	108,1	105,5	107,0	107,2
Тверская	110,9	113,2	108,3	109,7	105,3	106,7	107,2
Тульская	110,8	116,4	109,5	110,1	105,7	107,3	107,2
Ярославская	112,3	114,8	109,5	110,5	106,0	107,8	107,0
г. Москва	110,4	112,3	109,8	109,1	106,4	107,3	106,2



**ЦЕНЫ И ТАРИФЫ**

**22.5. ИНДЕКСЫ ЦЕН (ТАРИФОВ) НА ПРОДОВОЛЬСТВЕННЫЕ, НЕПРОДОВОЛЬСТВЕННЫЕ ТОВАРЫ  
И ПЛАТНЫЕ УСЛУГИ НАСЕЛЕНИЮ В 2013 ГОДУ  
(в процентах к предыдущему месяцу)**

	Все товары и услуги	в том числе:				
		продовольст- венные товары (включая алкогольные напитки)	из них:		непро- долов- ственные товары	платные услуги
			продукты питания	алкогольные напитки		
Январь	101,3	101,8	100,9	106,7	100,7	101,1
Февраль	100,4	100,5	100,5	100,5	100,5	100,1
Март	100,3	100,4	100,2	101,2	100,4	100,1
Апрель	100,4	100,5	100,5	100,3	100,4	100,2
Май	100,3	100,1	100,0	100,6	100,3	100,8
Июнь	100,5	100,5	100,4	101,2	100,2	100,7
Июль	101,1	100,1	100,0	100,2	100,4	103,9
Август	100,3	99,6	99,4	100,9	100,8	100,8
Сентябрь	100,4	100,5	100,4	100,6	100,7	99,7
Октябрь	100,6	101,1	101,3	100,5	100,7	99,6
Ноябрь	100,8	101,2	101,2	101,1	100,7	100,2
Декабрь	100,6	100,8	100,7	101,2	100,3	100,5

**22.6. ИНДЕКСЫ ПОТРЕБИТЕЛЬСКИХ ЦЕН НА ОТДЕЛЬНЫЕ ГРУППЫ  
ПРОДОВОЛЬСТВЕННЫХ ТОВАРОВ  
(декабрь к декабрю предыдущего года, в процентах)**

	2005	2008	2009	2010	2011	2012	2013
<b>Продовольственные товары (без алкогольных напитков)</b>	<b>109,4</b>	<b>116,1</b>	<b>108,1</b>	<b>114,3</b>	<b>102,2</b>	<b>106,5</b>	<b>105,6</b>
Мясо и птица	117,1	118,0	104,2	105,0	104,8	107,9	95,6
Консервы мясные	110,9	126,0	113,5	109,3	106,8	107,0	104,3
Колбасные изделия и продукты из мяса и птицы	106,1	120,3	109,0	107,6	110,3	106,4	105,6
Рыбопродукты	117,2	112,4	111,6	108,9	114,5	98,4	105,6
Масло и жиры	104,9	111,6	103,2	121,9	103,9	105,4	107,3
Маргарин	107,2	126,9	110,9	102,8	108,3	107,9	101,5
Молоко и молочная продукция	111,4	108,1	103,5	110,6	105,7	103,7	113,2
Сыр	114,6	96,8	99,6	124,5	100,9	100,8	121,4
Консервы овощные	107,0	121,3	118,9	106,8	103,0	103,2	102,3
Консервы фруктово-ягодные	108,5	111,3	108,4	102,7	115,2	105,8	105,7
Яйца	84,6	111,2	83,8	114,6	104,9	113,2	125,6
Сахар-песок	100,2	106,6	149,4	124,0	73,7	104,5	103,7
Мука	91,1	124,3	99,6	107,8	100,7	129,0	107,8
Хлеб и хлебобулочные изделия	99,2	140,2	101,7	111,2	101,9	112,2	105,1
Крупа и бобовые	102,0	128,9	97,4	147,0	89,4	93,8	99,1
Макаронные изделия	100,7	141,1	107,4	104,1	100,3	109,0	104,0
Овощи	145,7	80,7	128,8	168,4	46,3	126,3	123,7
Фрукты и цитрусовые	109,2	109,7	103,4	109,2	92,7	112,2	96,8
Алкогольные напитки	108,5	112,9	108,9	111,4	109,5	114,6	115,8



**22.7. ИНДЕКСЫ ПОТРЕБИТЕЛЬСКИХ ЦЕН НА ОТДЕЛЬНЫЕ ГРУППЫ  
НЕПРОДОВОЛЬСТВЕННЫХ ТОВАРОВ**  
(декабрь к декабрю предыдущего года, в процентах)

	2005	2008	2009	2010	2011	2012	2013
<b>Непродовольственные товары</b>	<b>108,3</b>	<b>111,5</b>	<b>113,3</b>	<b>106,4</b>	<b>107,5</b>	<b>106,0</b>	<b>106,5</b>
Ткани	110,8	111,0	105,7	105,8	103,1	105,3	101,6
Одежда и белье	106,1	120,3	116,2	111,2	108,7	106,6	107,5
Меха и меховые изделия	105,5	110,9	102,7	108,1	112,8	105,7	109,4
Трикотажные изделия	109,2	117,2	116,6	112,3	110,8	107,6	109,4
Мебель	113,3	107,8	112,9	106,5	105,0	106,6	106,0
Парфюмерно-косметические товары	106,4	114,3	126,0	104,9	105,9	109,3	105,1
Галантерея	105,4	116,1	122,8	112,2	109,8	109,5	104,1
Ювелирные изделия	106,5	105,6	138,7	104,4	125,4	117,8	106,2
Табачные изделия	111,3	125,3	114,3	126,1	118,6	124,3	130,6
Электротовары и другие бытовые приборы	110,6	105,2	114,2	106,0	102,4	99,8	100,0
Медикаменты	96,3	113,6	105,3	96,4	107,9	106,4	112,6
Телерадиотовары	99,5	98,3	102,6	91,8	90,0	89,3	100,3
Строительные материалы	110,6	114,0	102,7	105,3	108,0	104,7	102,0
Бензин	116,9	102,0	109,5	106,9	116,5	106,2	107,8

**22.8. ИНДЕКСЫ ПОТРЕБИТЕЛЬСКИХ ЦЕН НА ОТДЕЛЬНЫЕ ГРУППЫ  
ПЛАТНЫХ УСЛУГ НАСЕЛЕНИЮ**  
(декабрь к декабрю предыдущего года, в процентах)

	2005	2008	2009	2010	2011	2012	2013
<b>Платные услуги населению</b>	<b>126,8</b>	<b>119,8</b>	<b>110,7</b>	<b>110,2</b>	<b>108,5</b>	<b>109,1</b>	<b>108,0</b>
Бытовые услуги	124,2	119,4	112,2	105,3	106,2	104,1	111,6
Жилищные услуги	147,9	121,1	117,2	111,2	108,1	108,9	103,7
Коммунальные услуги	134,9	125,2	118,8	117,4	113,3	106,6	110,4
Услуги пассажирского транспорта	117,9	130,4	103,5	109,5	105,6	106,1	111,5
Услуги связи	107,5	103,4	105,6	104,9	105,3	97,7	104,2
Услуги организаций культуры	118,7	132,9	130,1	101,6	111,6	110,5	103,0
Услуги дошкольного воспитания	120,9	115,2	120,4	112,0	118,2	100,0	134,3
Услуги правового характера	100,0	100,0	109,1	100,0	133,3	100,0	118,6



**ЦЕНЫ И ТАРИФЫ**

**22.9. ИНДЕКСЫ ПОТРЕБИТЕЛЬСКИХ ЦЕН НА ОТДЕЛЬНЫЕ ПРОДОВОЛЬСТВЕННЫЕ ТОВАРЫ  
(декабрь к декабрю предыдущего года, в процентах)**

	2005	2008	2009	2010	2011	2012	2013
Говядина (кроме бескостного мяса)	125,3	114,3	108,3	109,3	120,1	104,8	100,4
Свинина (кроме бескостного мяса)	119,3	119,6	97,6	98,6	104,9	104,4	98,4
Куры (кроме куриных окорочков)	114,2	111,4	111,6	104,3	98,5	111,1	90,3
Колбаса вареная в/с	104,1	119,0	110,3	106,4	109,7	106,7	104,1
Сосиски, сардельки	109,7	122,7	110,3	107,1	111,0	106,6	104,2
Колбаса полукопченая	104,0	121,4	109,3	107,5	112,0	106,8	109,1
Говядина, свинина тушеная консервированная	110,9	126,0	113,5	109,3	106,8	107,0	104,3
Рыба живая и охлажденная	113,9	106,8	104,1	119,5	107,5	101,0	102,1
Рыба мороженая неразделанная	113,8	109,0	115,7	99,4	122,0	94,2	110,1
Рыба соленая, маринованная, копченая	138,0	117,4	108,8	108,6	98,8	105,5	103,0
Консервы рыбные натуральные и с добавлением масла	106,8	115,7	115,4	111,8	115,7	104,6	101,1
Масло сливочное	107,8	101,2	124,7	120,9	102,1	104,7	119,1
Масло подсолнечное	102,2	117,7	83,1	126,3	105,8	106,3	92,49
Маргарин	107,2	126,9	110,9	102,8	108,3	107,9	101,5
Молоко цельное пастеризованное 2,5% - 3,2% жирности <sup>1)</sup>	108,2	100,9	97,7	112,3	105,0	101,9	116,6
Сметана	118,6	106,1	104,0	110,5	103,9	102,6	114,2
Кисломолочные продукты	115,0	95,9	100,4	107,0	104,6	104,6	112,7
Творог жирный	116,8	109,6	102,3	105,9	105,4	102,8	116,1
Творог нежирный	131,9	113,3	103,4	117,2	102,1	107,8	112,9
Сыры сычужные твердые и мягкие	115,7	95,6	99,5	127,4	100,2	100,7	123,2
Овощи натуральные консервированные, маринованные	109,8	117,7	125,2	105,0	102,5	102,5	101,1
Консервы томатные	101,6	126,5	131,0	101,9	109,3	103,9	96,4
Соки фруктовые	108,7	109,2	108,2	101,1	116,6	106,0	106,0
Яйца	84,6	111,2	83,8	114,6	104,9	113,2	125,6
Сахар - песок	100,2	106,6	149,4	124,0	73,7	104,5	103,7

<sup>1)</sup> До 2009 г. молоко цельное пастеризованное, стерилизованное 2,5% - 3,2% жирности.



**ЦЕНЫ И ТАРИФЫ**

Окончание табл. 22.9.

	2005	2008	2009	2010	2011	2012	2013
Печенье	104,3	123,3	112,4	109,2	112,9	104,7	115,8
Пряники	104,4	127,2	111,1	117,0	112,2	110,3	111,7
Карамель	102,9	117,8	111,3	110,1	114,0	104,0	109,5
Чай черный байховый	101,1	118,9	130,4	110,0	98,5	103,2	105,7
Кофе натуральный растворимый	106,5	108,3	116,6	105,1	112,9	108,0	97,4
Соль поваренная пищевая	108,0	136,0	112,6	105,3	105,7	111,7	102,8
Майонез	105,2	127,6	103,0	109,5	105,4	106,4	103,3
Мука пшеничная	91,1	124,3	99,6	107,8	100,7	129,0	107,8
Хлеб ржаной, ржано-пшеничный	98,1	143,9	99,5	110,8	102,2	113,9	103,4
Хлеб и булочные изделия из пшеничной муки высшего сорта	99,6	143,2	99,5	114,3	100,9	112,1	104,3
Хлеб и хлебобулочные изделия из пшеничной муки 1 и 2 сортов	100,7	131,9	100,0	108,1	99,5	115,1	109,2
Рис шлифованный	101,1	150,0	97,7	92,4	93,1	101,2	108,8
Крупа манная	99,8	119,3	101,0	110,8	95,0	121,2	106,9
Пшено	95,8	129,5	77,8	187,1	62,9	108,9	107,8
Крупа гречневая - ядрица	104,9	101,3	95,3	288,0	75,8	70,5	79,1
Крупа овсяная и перловая	100,3	116,7	90,1	140,6	93,3	110,0	106,2
Макаронные изделия из пшеничной муки высшего сорта	100,9	141,9	107,7	104,2	100,1	108,8	103,8
Картофель	137,8	121,8	93,0	225,4	32,8	111,2	183,8
Калуста белокочанная свежая	177,3	54,1	159,0	199,5	27,8	152,3	130,2
Лук репчатый	116,0	77,0	118,0	156,9	51,7	102,1	147,1
Свекла столовая	156,2	107,3	91,1	186,8	49,9	123,3	135,2
Морковь	200,7	93,3	107,7	157,0	49,7	113,2	125,6
Яблоки	106,0	111,4	95,9	112,7	93,7	98,0	102,3
Апельсины	107,7	105,6	115,7	98,4	100,1	110,8	95,1
Водка крепостью 40% об. спирта и выше обыкновенного качества	107,6	117,2	104,1	107,7	111,8	126,6	126,8





**ЦЕНЫ И ТАРИФЫ**

**22.10. ИНДЕКСЫ ПОТРЕБИТЕЛЬСКИХ ЦЕН НА ОТДЕЛЬНЫЕ НЕПРОДОВОЛЬСТВЕННЫЕ ТОВАРЫ  
(декабрь к декабрю предыдущего года, в процентах)**

	2005	2008	2009	2010	2011	2012	2013
Ситец набивной	104,9	121,8	105,1	112,7	108,6	111,8	126,1
Костюм - двойка мужской из шерстяных, полушерстяных или смесовых тканей	108,5	116,0	110,8	110,0	104,7	104,7	104,2
Брюки мужские из полушерстяных или смесовых тканей	106,7	130,5	119,8	113,5	108,6	101,9	103,6
Брюки мужские из джинсовых тканей	105,1	109,8	113,4	108,9	107,8	106,8	107,7
Сорочка верхняя мужская из хлопчатобумажных или смесовых тканей	108,6	114,9	120,6	113,6	109,0	108,1	107,0
Платье женское из смесовых тканей или легкого трикотажного полотна	106,1	149,7	128,6	116,6	106,4	99,9	109,0
Юбка женская из полушерстяных или смесовых тканей	109,6	148,2	105,9	116,5	107,9	103,7	104,8
Блузка женская	102,3	126,3	114,3	102,8	107,6	105,0	106,5
Куртка для детей школьного возраста демисезонная, с верхом из плащевых тканей	114,5	113,7	124,9	109,7	117,1	105,3	104,6
Брюки для детей школьного возраста из полушерстяных тканей	115,9	113,4	118,7	115,2	114,9	112,2	107,0
Брюки для детей школьного возраста из джинсовой ткани	95,0	110,7	113,8	115,5	102,1	98,9	113,4
Сорочка верхняя для мальчиков дошкольного возраста	108,9	113,0	119,0	127,7	109,6	108,0	107,6
Ползунки из хлопчатобумажного трикотажного полотна	108,1	111,5	119,0	113,7	105,3	104,7	105,0
Белье для новорожденных и детей ясельного возраста	109,2	121,1	108,2	108,0	108,2	107,0	108,5
Одеяло стеганое	104,7	108,2	125,8	104,1	104,0	113,7	103,4
Пододеяльник из хлопчатобумажной ткани	106,2	114,3	106,0	115,1	129,2	104,6	103,4
Джемпер для детей школьного возраста	105,5	113,0	104,4	109,0	110,1	111,6	116,1



**ЦЕНЫ И ТАРИФЫ**

Продолжение табл. 22.10.

	2005	2008	2009	2010	2011	2012	2013
Костюм трикотажный для детей ясельного возраста	114,0	97,6	99,4	107,3	103,2	105,3	105,5
Майка мужская из хлопчатобумажного трикотажного полотна	111,1	110,4	109,9	115,7	118,2	109,0	124,1
Футболка детская	105,5	108,7	113,3	114,5	110,8	106,8	106,6
Трусы детские	108,9	121,9	112,8	119,7	111,5	100,4	110,8
Носки мужские из хлопчатобумажной или смесовой пряжи	107,3	114,6	110,6	104,5	112,2	107,7	96,0
Колготки детские	111,3	114,7	140,2	111,2	113,3	102,9	108,8
Полуботинки, туфли мужские с верхом из натуральной кожи	106,8	106,8	104,4	103,7	108,5	103,9	103,2
Сапоги женские зимние с верхом из натуральной кожи	103,3	107,3	115,1	111,1	112,6	106,2	108,8
Туфли женские модельные с верхом из натуральной кожи	104,0	104,4	109,6	110,7	106,5	103,0	102,7
Ботинки, полуботинки для детей школьного возраста	105,8	107,4	116,3	103,6	112,5	104,2	108,5
Порошок стиральный	103,2	113,6	121,5	105,6	109,0	110,0	103,4
Мыло туалетное	103,9	123,6	129,9	111,2	108,8	109,6	109,4
Шампунь	105,7	108,1	118,5	105,0	104,7	108,9	108,0
Сумка дамская с верхом из кожзаменителя	103,3	113,1	134,8	117,0	117,1	110,8	103,8
Зонт	106,0	103,5	120,9	111,3	111,7	108,6	101,2
Щетка зубная	106,8	104,8	117,5	112,9	109,8	111,9	109,5
Сигареты с фильтром отечественные	107,5	125,2	112,5	129,0	119,4	128,2	132,9
Сигареты без фильтра отечественные	117,7	127,5	137,0	121,7	154,1	126,3	155,6
Шкаф для платья и белья	119,1	113,4	111,6	105,8	106,2	103,6	106,1
Стул с мягким сиденьем	140,4	98,9	115,0	105,6	116,0	108,0	104,5
Диван-кровать	116,3	118,7	115,7	111,3	110,7	108,3	106,0
Набор корпусной мебели	112,1	105,7	110,6	103,9	97,1	103,6	105,4
Электропылесос напольный	112,4	111,4	116,1	110,1	101,7	89,9	96,4



## ЦЕНЫ И ТАРИФЫ

Окончание табл. 22.10.

	2005	2008	2009	2010	2011	2012	2013
Электрическая лампа осветительная	106,2	99,0	117,2	114,4	87,7	110,9	107,0
Тетрадь школьная	108,6	109,4	120,7	119,8	112,3	102,7	106,3
Альбом для рисования	104,5	123,1	114,6	111,1	106,9	102,3	106,7
Карандаш чернографитный	106,3	112,3	119,2	121,4	110,2	103,7	113,1
Книга детективно-приключенческого жанра	115,0	118,7	116,1	103,8	109,7	112,1	117,0
Велосипед дорожный для взрослых	106,9	85,4	104,5	108,7	106,6	101,8	107,8
Велосипед для дошкольников	113,2	76,2	110,0	107,3	104,7	104,7	111,4
Телевизор цветного изображения	99,6	95,1	100,5	88,8	88,3	92,3	98,9
Линолеум	104,2	114,7	123,7	102,4	102,0	100,7	102,1
Обои бумажные	104,9	109,4	113,7	103,0	105,8	105,7	103,6
Йод	120,5	259,2	85,8	83,2	82,3	117,9	95,1
Вата отечественная	116,0	112,3	136,1	104,4	113,8	95,9	101,8

### 22.11. ИНДЕКСЫ ПОТРЕБИТЕЛЬСКИХ ЦЕН (ТАРИФОВ) НА ОТДЕЛЬНЫЕ ВИДЫ ПЛАТНЫХ УСЛУГ НАСЕЛЕНИЮ (декабрь к декабрю предыдущего года, в процентах)

	2005	2008	2009	2010	2011	2012	2013
Пошив женского платья	121,0	125,6	114,5	100,0	100,0	100,0	122,2
Постановка наборок	122,8	129,4	110,9	106,8	114,9	107,4	102,5
Ремонт мужских брюк	129,4	112,3	104,6	100,0	100,0	104,5	115,1
Ремонт телевизоров цветного изображения	100,0	103,1	126,2	100,0	100,0	100,0	103,0
Ремонт холодильников всех марок	128,8	113,5	208,6	123,3	128,6	102,3	109,5
Замена элементов питания в наручных часах <sup>1)</sup>	100,0	120,7	100,0	100,0	112,2	100,0	129,9
Ремонт и техническое обслуживание транспортных средств	111,7	129,6	108,9	102,0	101,0	106,1	116,6
Выполнение обойных работ	246,8	101,9	101,0	98,9	101,1	100,0	101,0
Химическая чистка мужского костюма	101,9	151,8	104,3	100,0	104,1	109,0	105,2
Стирка и глажение белья прямого без крахмала	117,7	121,9	100,0	120,1	111,2	100,0	114,3

<sup>1)</sup>До 2009 г. наблюдался ремонт часов наручных механических.



**ЦЕНЫ И ТАРИФЫ**

Продолжение табл. 22.11.

	2005	2008	2009	2010	2011	2012	2013
Изготовление фотографий для документов	115,6	142,2	112,2	111,2	98,5	105,1	116,2
Помывка в бане в общем зале	147,0	127,5	110,1	134,1	101,9	102,6	138,7
Стрижка модельная в женском зале	122,4	133,1	109,3	113,0	113,6	101,3	107,9
Стрижка модельная в мужском зале	108,3	137,0	103,1	106,6	107,5	103,9	110,9
Рытье могилы ручным способом на новом месте захоронения	104,7	106,6	179,9	100,0	127,4	122,5	111,2
Изготовление гроба	104,5	100,0	100,0	100,0	109,4	101,5	112,8
Проезд в городском муниципальном автобусе	100,0	133,4	100,0	112,5	109,1	112,8	106,4
Проезд в междугородном автобусе	119,0	124,8	100,0	126,4	107,1	100,0	105,9
Проезд в троллейбусе	100,0	133,3	97,4	115,5	111,1	110,0	109,1
Проезд в пригородном поезде	125,0	111,1	120,0	125,0	100,0	100,0	100,0
Проезд в купейном вагоне скорого фирменного поезда дальнего следования	126,0	119,9	98,8	112,4	105,4	123,0	110,3
Пересылка простого письма внутри России, массой до 20 г	119,2	115,4	120,0	116,7	112,4	110,2	109,6
Абонентская плата за неограниченный объем местных телефонных соединений <sup>1)</sup>	120,0	112,7	123,9	110,7	106,8	105,3	105,5
Отправка телеграммы обыкновенной внутренней, 15 слов	100,0	100,0	122,5	124,5	124,9	106,6	106,6
Оплата жилья в домах государственного и муниципального жилищных фондов	145,0	120,6	117,7	112,4	107,0	110,3	103,3
Проживание в гостинице	107,6	123,4	110,8	108,3	120,7	107,3	102,1
Электроэнергия в квартирах без электроплит	110,0	113,7	119,9	110,6	110,0	105,4	113,7
Оплата холодного водоснабжения и водоотведения <sup>2)</sup>	119,2	105,0	122,4	121,0	113,8	111,0	101,8
Отопление, м2 общ. пл.	157,0	114,0	111,9	118,9	113,2	101,7	111,0
Оплата горячего водоснабжения, месяц с человека	148,0	124,9	131,7	118,4	114,7	120,7	115,2
Газ сетевой	134,4	227,5	126,1	110,2	114,9	100,0	109,9
Посещение детского ясли-сада	120,9	115,2	120,4	112,0	118,2	100,0	134,3

<sup>1)</sup> До 2007 г. наблюдалась абонентская плата при абонентской системе оплаты услуг телефонной связи.

<sup>2)</sup> До 2013 г. водоснабжение холодное и водоотведение, месяц с человека.



## ЦЕНЫ И ТАРИФЫ

Окончание табл. 22.11.

	2005	2008	2009	2010	2011	2012	2013
Кинотеатры	133,1	114,7	127,4	102,3	106,6	100,0	105,7
Театры	100,0	150,0	133,3	100,0	125,0	120,0	100,0
Санаторий	126,6	121,7	114,2	102,0	106,2	104,7	126,6
Физиотерапевтическое лечение	111,7	111,3	100,8	113,9	126,7	107,8	101,4

### 22.12. СРЕДНИЕ ЦЕНЫ НА ОТДЕЛЬНЫЕ ВИДЫ ПРОДОВОЛЬСТВЕННЫХ ТОВАРОВ (на конец года, рублей за килограмм, литр)

	2005	2008	2009	2010	2011	2012	2013
Говядина (кроме бескостного мяса)	98,68	154,39	167,31	186,50	223,84	234,88	235,89
Свинина (кроме бескостного мяса)	131,45	185,35	180,89	185,77	194,36	202,97	199,59
Куры (кроме куриных окорочков)	76,56	90,76	101,26	103,63	102,12	113,58	101,88
Колбаса вареная высшего сорта	156,92	206,74	228,00	235,70	258,21	275,54	277,88
Сосиски, сардельки	108,75	157,34	173,56	185,81	205,84	219,71	227,35
Колбаса полукопченая	150,41	202,08	225,06	231,72	259,53	277,53	303,99
Говядина, свинина тушеная консервированная, 350 г	32,45	48,73	58,16	66,99	70,90	75,86	80,99
Рыба живая и охлажденная	74,67	105,66	109,97	137,00	147,33	148,70	151,84
Рыба мороженая неразделанная	52,57	65,88	76,24	76,73	93,14	87,17	98,02
Рыба соленая, маринованная, копченая	152,19	209,75	228,13	224,58	221,80	234,00	232,04
Консервы рыбные натуральные и с добавлением масла, 350 г	31,00	45,21	52,19	58,65	67,82	70,89	68,07
Масло сливочное	88,54	144,17	179,79	210,79	218,95	229,83	270,79
Масло подсолнечное	34,24	64,84	53,86	65,85	69,67	73,77	67,88
Маргарин	37,78	60,03	66,56	64,76	71,24	74,02	73,63
Молоко цельное пастеризованное, 2,5-3,2% жирности <sup>1)</sup>	15,90	22,61	22,01 <sup>1)</sup>	24,52	25,76	25,94	30,27
Сметана	64,21	81,25	84,53	91,76	95,79	98,33	112,05
Кисломолочные продукты	22,69	35,25	35,38	33,76	34,95	36,56	40,58
Творог жирный	75,41	125,96	128,83	133,50	140,73	145,69	171,94
Творог нежирный	62,03	118,80	122,80	141,38	144,36	155,71	165,40
Сыры сычужные твердые и мягкие	132,79	199,44	198,48	252,59	253,31	255,43	313,39
Консервы томатные	40,48	58,81	77,03	97,70	106,75	110,87	123,09

<sup>1)</sup> До 2009 г. молоко питьевое цельное пастеризованное, стерилизованное 2,5-3,2% жирности.



**ЦЕНЫ И ТАРИФЫ**

Продолжение табл. 22.12.

	2005	2008	2009	2010	2011	2012	2013
Соки фруктовые	34,14	43,31	46,85	43,11	50,25	53,24	54,37
Яйца куриные, за десяток	23,60	39,92	33,46	37,87	39,72	45,29	56,94
Сахар - песок	17,96	20,29	30,31	37,17	27,64	28,52	29,45
Печенье	39,89	63,59	71,46	74,48	84,14	88,13	100,19
Пряники	32,04	55,04	61,15	70,42	79,01	87,13	96,98
Карамель	59,64	81,71	90,90	100,24	114,25	118,79	127,96
Чай черный байховый	206,18	299,80	390,84	456,89	431,34	431,39	453,22
Кофе натуральный растворимый	759,81	1008,17	1175,21	1304,52	1468,87	1586,74	1577,49
Соль поваренная пищевая	4,15	6,96	7,83	8,03	8,49	9,43	9,57
Майонез	60,28	88,16	90,81	88,22	93,60	99,57	102,07
Мука пшеничная	9,97	18,90	18,82	19,90	19,93	25,12	26,98
Хлеб ржаной, ржано-пшеничный	8,98	18,52	18,36	19,98	20,56	23,40	24,81
Хлеб и хлебобулочные изделия из пшеничной муки высшего сорта	18,47	37,17	35,22	39,54	39,72	44,51	46,08
Хлеб и хлебобулочные изделия из пшеничной муки 1 и 2 сортов	17,11	29,97	29,03	29,00	28,33	32,60	35,38
Рис шлифованный	18,47	41,28	40,34	37,00	34,48	34,93	37,89
Крупа манная	13,12	22,77	22,99	23,93	22,73	27,43	28,12
Пшено	9,04	22,38	17,42	32,08	20,56	21,28	22,63
Крупа гречневая - ядрица	17,91	24,32	22,12	64,54	50,47	35,14	27,59
Крупа овсяная и перловая	8,02	17,42	15,70	19,17	17,89	18,80	20,02
Горох и фасоль	12,42	31,48	28,21	32,35	32,59	36,22	37,39
Макаронные изделия из пшеничной муки высшего сорта	20,70	39,35	43,31	41,79	42,38	43,52	45,80
Картофель	7,44	10,81	10,06	23,39	7,84	8,83	16,20
Капуста белокочанная свежая	9,81	7,92	12,59	26,00	7,60	11,60	15,26
Лук репчатый	12,03	12,42	14,65	23,49	12,15	12,46	18,12
Свекла столовая	9,61	12,46	11,36	21,20	10,56	13,02	17,61
Морковь	12,81	13,69	14,76	23,58	12,31	14,26	17,51
Яблоки	31,77	52,01	49,90	55,95	52,45	51,49	53,37
Апельсины	37,57	47,16	54,56	53,96	53,98	59,79	56,35
Водка крепостью 40% об. спирта и выше обычного качества	141,64	205,79	216,25	216,95	242,65	307,03	386,51



## ЦЕНЫ И ТАРИФЫ

Окончание табл. 22.12.

	2005	2008	2009	2010	2011	2012	2013
Коньяк ординарный отечественный	669,56	945,45	925,60	976,34	976,34	1081,4	1240,1
Вино игристое отечественное	128,11	161,04	163,13	175,11	175,11	196,64	200,92
Пиво отечественное	34,80	52,89	55,33	61,25	61,25	67,71	72,53
Мороженое сливочное	81,31	184,88	193,41	236,49	236,49	237,83	253,32
Обед в столовой в организации, на 1 человека	48,48	93,40	56,74	49,38	49,38	54,80	65,49

### 22.13. СООТНОШЕНИЕ ЦЕН НА ОТДЕЛЬНЫЕ ВИДЫ ПРОДОВОЛЬСТВЕННЫХ ТОВАРОВ С ЦЕНОЙ НА ГОВЯДИНУ (на конец года, в процентах)

	2005	2008	2009	2010	2011	2012	2013
Говядина (кроме бескостного мяса)	100,0	100,0	100,0	100,0	100,0	100,0	100,0
Свинина (кроме бескостного мяса)	133,2	120,1	108,1	99,6	86,8	86,4	84,6
Колбаса вареная высшего сорта	159,0	133,9	136,3	126,4	115,4	117,3	117,8
Колбаса полукопченая	152,4	130,9	134,5	124,2	115,9	118,2	128,9
Рыба мороженая неразделанная	53,3	42,7	45,6	41,1	41,6	37,1	41,6
Масло сливочное	89,7	93,4	107,5	113,0	97,8	97,8	114,8
Масло подсолнечное	34,7	42,0	32,2	35,3	31,1	31,4	28,8
Маргарин	38,3	38,9	39,8	34,7	31,8	31,5	31,2
Молоко цельное пастеризованное, 2,5-3,2% жирности <sup>1)</sup>	16,1	14,6	13,2 <sup>1)</sup>	13,1	11,5	11,0	12,8
Кисломолочные продукты	23,0	22,8	21,2	18,1	15,6	15,6	17,2
Сыры сычужные твердые и мягкие	134,6	129,2	118,6	135,4	113,2	108,7	132,9
Яйца куриные	23,9	25,9	20,0	20,3	17,7	19,3	24,1
Сахар - песок	18,2	13,1	18,1	19,9	12,3	12,1	12,5
Мука пшеничная	10,1	12,2	11,3	10,7	8,9	10,7	11,4
Хлеб и хлебобулочные изделия из пшеничной муки высшего сорта	18,7	24,1	21,1	21,2	17,7	19,0	19,5
Рис шлифованный	18,7	26,7	24,1	19,8	15,4	14,9	16,1
Крупа овсяная и перловая	8,1	11,3	9,4	10,3	8,0	8,0	8,5
Горох и фасоль	12,6	20,4	16,9	17,3	14,6	15,4	15,9
Макаронные изделия из пшеничной муки высшего сорта	21,0	25,5	25,9	22,4	18,9	18,5	19,4
Картофель	7,5	7,0	6,0	12,5	3,5	3,8	6,9
Капуста белокочанная свежая	9,9	5,1	7,5	13,9	3,4	4,9	6,5
Лук репчатый	12,2	8,0	8,8	12,6	5,4	5,3	7,7
Морковь	13,0	8,9	8,8	12,6	5,5	6,1	7,4
Яблоки	32,2	33,7	29,8	30,0	23,4	21,9	22,6

<sup>1)</sup> До 2009 г. молоко питьевое цельное пастеризованное, стерилизованное 2,5-3,2% жирности.



**ЦЕНЫ И ТАРИФЫ**

**22.14. ИЗМЕНЕНИЕ СТОИМОСТИ МИНИМАЛЬНОГО НАБОРА ПРОДУКТОВ ПИТАНИЯ**

	Стоимость набора, рублей в расчете на месяц	Изменение к предшествующему месяцу, в %	Изменение к декабрю предшествующего года, в %
<b>2005 год</b>			
Январь	1071,64	102,9	102,9
Февраль	1102,33	102,9	105,8
Март	1126,35	102,2	108,1
Апрель	1154,15	102,5	110,8
Май	1156,61	100,2	111,0
Июнь	1154,53	99,8	110,8
Июль	1204,68	104,3	115,7
Август	1145,96	95,1	110,0
Сентябрь	1121,70	97,9	107,7
Октябрь	1136,24	101,3	109,1
Ноябрь	1155,99	101,7	111,0
Декабрь	1181,17	102,2	113,4
<b>2008 год</b>			
Январь	1629,90	103,3	103,3
Февраль	1671,30	102,5	105,9
Март	1712,00	102,4	108,5
Апрель	1790,53	104,6	113,5
Май	1839,77	102,8	116,6
Июнь	1842,51	100,2	116,7
Июль	1811,17	98,3	114,8
Август	1724,80	95,2	109,3
Сентябрь	1727,00	100,1	109,4
Октябрь	1809,46	104,8	114,7
Ноябрь	1827,19	101,0	115,8
Декабрь	1840,51	100,7	116,6
<b>2009 год</b>			
Январь	1871,45	101,7	101,7
Февраль	1885,51	100,8	102,4
Март	1905,14	101,0	103,5
Апрель	1913,73	100,5	104,0
Май	1943,90	101,6	105,6
Июнь	1975,83	101,6	107,4
Июль	2014,98	102,0	109,5
Август	1918,76	95,2	104,3
Сентябрь	1877,44	97,9	102,0
Октябрь	1853,34	98,7	100,7
Ноябрь	1864,68	100,6	101,3
Декабрь	1893,99	101,6	102,9





## ЦЕНЫ И ТАРИФЫ

Продолжение табл. 22.14.

	Стоимость набора, рублей в расчете на месяц	Изменение к предшествующему месяцу, в %	Изменение к декабрю предшествующего года, в %
<b>2010 год</b>			
Январь	1966,48	103,7	103,7
Февраль	1999,31	101,7	105,5
Март	2016,78	100,9	106,4
Апрель	2022,69	100,3	106,7
Май	2024,68	100,1	106,8
Июнь	2047,51	101,1	108,0
Июль	2078,67	101,5	109,6
Август	2042,01	98,2	107,7
Сентябрь	2133,85	104,5	112,6
Октябрь	2125,30	99,6	112,1
Ноябрь	2157,56	101,5	113,8
Декабрь	2295,10	106,4	121,1
<b>2011 год</b>			
Январь	2523,13	109,9	109,9
Февраль	2577,34	102,2	112,3
Март	2580,50	100,1	112,4
Апрель	2583,87	100,1	112,6
Май	2486,00	96,2	108,3
Июнь	2436,82	98,0	106,2
Июль	2332,03	95,7	101,6
Август	2179,99	93,5	95,0
Сентябрь	2079,60	95,4	90,6
Октябрь	2059,07	99,0	89,7
Ноябрь	2056,27	99,9	89,6
Декабрь	2080,76	101,2	90,7
<b>2012 год</b>			
Январь	2096,20	100,7	100,7
Февраль	2105,64	100,5	101,2
Март	2132,18	101,3	102,5
Апрель	2148,71	100,8	103,3
Май	2148,24	100,0	103,2
Июнь	2219,45	103,3	106,7
Июль	2290,46	103,2	110,1
Август	2206,05	96,3	106,0
Сентябрь	2143,44	97,2	103,0
Октябрь	2141,93	99,9	102,9
Ноябрь	2154,55	100,6	103,6
Декабрь	2236,57	103,8	107,5



## ЦЕНЫ И ТАРИФЫ

Окончание табл. 22.14.

	Стоимость набора, рублей в расчете на месяц	Изменение к предшествующему месяцу, в %	Изменение к декабрю предшествующего года, в %
<b>2013 год</b>			
Январь	2300,82	102,9	102,9
Февраль	2328,89	101,2	104,1
Март	2352,54	101,0	105,2
Апрель	2415,40	102,7	108,0
Май	2463,55	102,0	110,2
Июнь	2549,89	103,5	114,0
Июль	2543,57	99,8	113,7
Август	2433,18	95,7	108,8
Сентябрь	2372,79	97,5	106,1
Октябрь	2414,63	101,8	108,0
Ноябрь	2441,30	101,1	109,2
Декабрь	2489,42	102,0	111,3

### 22.15. СРЕДНИЕ ЦЕНЫ НА ОТДЕЛЬНЫЕ ВИДЫ НЕПРОДОВОЛЬСТВЕННЫХ ТОВАРОВ (на конец года; рублей за метр, штуку, пару)

	2005	2008	2009	2010	2011	2012	2013
Ситец набивной отечественный	15,11	19,48	20,48	23,07	25,06	29,84	51,02
Костюм - двойка мужской из шерстяных, полушерстяных или смесовых тканей	2306,18	3512,74	3895,10	3973,24	4200,19	4814,74	5018,34
Брюки мужские из по- лушерстяных или смесовых тканей	612,56	934,93	1119,95	1164,51	1263,59	1497,08	1551,23
Брюки мужские из джинсовых тканей	691,12	881,54	999,26	1080,50	1171,38	1326,64	1429,42
Сорочка верхняя мужская из х/б или смесовых тканей	296,62	402,09	485,00	507,45	563,77	713,49	865,83
Платье женское из сме- совых тканей или легкого трикотажного полотна	1164,35	1846,79	2374,29	2544,91	2849,77	2847,60	3104,61
Юбка женская из полушерстяных или смесовых тканей	549,08	1054,04	1116,45	1301,41	1404,13	1551,19	1624,87
Блузка женская из искусственных или синтетических тканей	562,39	899,74	1028,54	987,55	1077,38	1131,39	1204,90



**ЦЕНЫ И ТАРИФЫ**

Продолжение табл. 22.15.

	2005	2008	2009	2010	2011	2012	2013
Сорочка ночная женская	121,29	157,51	233,44	264,86	302,25	324,77	362,87
Куртка для детей школьного возраста демисезонная, с верхом из плащевых тканей	1085,88	1507,85	1883,34	2065,26	2460,29	2593,39	2654,55
Брюки для детей школьного возраста из полушерстяных тканей	390,27	485,59	576,16	684,47	824,13	924,37	995,48
Брюки для детей школьного возраста из джинсовой ткани	549,26	731,76	832,42	910,01	954,08	943,46	1197,98
Комбинезон (костюм) из смесовых или синтетических тканей для детей дошкольного возраста	846,83	1541,51	1751,21	2013,40	2301,17	2508,17	2735,62
Сорочка верхняя для мальчиков дошкольного возраста	132,63	186,88	222,43	284,02	311,40	336,42	378,73
Ползунки из хлопчатобумажного трикотажного полотна	62,13	92,82	110,40	125,65	143,48	150,17	154,61
Белье для новорожденных и детей ясельного возраста	63,34	102,41	110,83	115,17	124,09	132,73	145,16
Одеяло стеганое	404,80	515,68	648,85	646,89	672,47	765,02	738,58
Наволочка из хлопчатобумажной ткани	33,41	52,98	61,72	65,70	74,62	81,34	82,41
Простыня из хлопчатобумажной ткани	79,83	113,93	132,46	153,95	178,72	187,32	188,91
Пододеяльник из хлопчатобумажной ткани	156,18	224,46	237,91	267,81	346,08	362,08	374,32
Джемпер для детей школьного возраста	462,22	564,23	589,18	652,11	717,61	800,57	995,46
Костюм трикотажный для детей ясельного возраста	323,06	490,71	487,73	523,10	539,84	504,43	532,43
Майка мужская из хлопчатобумажного трикотажного полотна	55,62	89,04	97,81	113,21	133,73	139,18	173,16
Футболка детская	60,29	84,86	96,15	108,52	120,18	128,39	140,99
Трусы детские	23,09	43,13	48,67	57,43	67,15	67,38	85,44
Носки мужские из хлопчатобумажной или смесовой пряжи	29,63	38,59	42,65	39,94	44,82	48,36	46,44
Колготки детские	44,91	60,73	94,48	98,41	117,56	121,04	144,57



**ЦЕНЫ И ТАРИФЫ**

Продолжение табл.22.15.

	2005	2008	2009	2010	2011	2012	2013
Полуботинки, туфли мужские с верхом из натуральной кожи	1595,22	1806,96	1886,50	1956,77	2069,35	2099,35	2166,95
Сапоги женские зимние с верхом из натуральной кожи	2673,07	3278,20	3771,54	4190,71	4979,95	5290,81	5317,93
Туфли женские модельные с верхом из натуральной кожи	1374,55	1784,05	1955,91	2165,52	2571,95	2647,80	2557,16
Ботинки, полуботинки для детей школьного возраста	777,37	931,54	1083,16	1122,24	1405,66	1465,48	1589,60
Порошок стиральный, кг	43,20	55,35	67,26	71,67	78,12	87,81	90,80
Мыло туалетное, 100 г.	8,56	12,07	15,68	17,10	18,60	19,66	21,50
Шампунь, 250 мл	52,86	71,05	84,20	89,43	96,41	106,56	115,02
Сумка дамская с верхом из кожзаменителя	507,36	708,28	954,53	1117,09	1444,55	1599,47	1585,16
Зонт	248,58	319,98	386,87	566,49	675,25	780,22	789,28
Щетка зубная	15,52	18,48	21,71	24,15	27,77	31,08	34,04
Тюль, полотно гардинное, м	133,20	140,54	141,98	254,60	252,10	396,67	411,86
Сигареты с фильтром отечественные	7,42	12,01	13,54	17,83	21,29	27,89	37,06
Сигареты без фильтра отечественные	2,86	4,96	6,79	8,27	12,75	16,11	25,09
Шкаф для платья и белья	11196,32	11140,14	12583,78	13313,77	14687,84	10636,58	10127,83
Стул с мягким сиденьем	2191,94	1650,96	1965,66	2076,05	2303,76	2258,43	2353,65
Диван - кровать	6680,98	10555,57	12477,00	13887,45	14717,74	13916,55	18142,90
Набор корпусной мебели, комплект	27955,61	30970,99	33220,52	34507,50	32909,75	29681,79	29214,83
Кастрюля стальная эмалированная	166,62	288,19	338,16	371,79	396,60	454,97	557,75
Чашка чайная с блюдцем, комплект	25,44	40,63	51,13	58,08	64,22	74,93	70,14
Часы будильник механический, электронный или кварцевый	205,80	269,16	306,94	346,15	382,16	398,73	449,44
Электропылесос напольный	3412,21	5116,03	5939,96	6537,45	6247,35	5616,78	5415,66



**ЦЕНЫ И ТАРИФЫ**

Окончание табл. 22.15.

	2005	2008	2009	2010	2011	2012	2013
Электрическая лампа осветительная отечественная	7,72	10,47	12,01	13,88	11,74	11,52	14,31
Тетрадь школьная	1,84	2,33	2,82	3,38	3,79	3,79	4,02
Альбом для рисования	20,48	30,41	34,86	38,73	41,95	42,00	44,80
Карандаш чернографитный	2,08	3,02	3,60	4,37	4,88	4,86	5,49
Книга детективно-приключенческого жанра	68,64	112,95	131,14	153,94	169,48	161,70	189,20
Велосипед дорожный для взрослых	2764,63	3399,19	3943,13	4286,36	4876,30	4762,57	5742,56
Велосипед для дошкольников	2728,01	2594,26	2670,45	2866,61	3242,22	3160,95	3470,86
Телевизор цветного изображения	7157,62	10986,49	12002,69	10606,67	14105,91	13246,97	16697,42
Цемент тарированный, 50 кг	149,96	306,59	217,37	212,61	272,05	260,09	252,04
Линолеум, кв. м	174,15	227,47	281,36	311,22	317,37	294,34	339,37
Обои бумажные, 10 м	75,09	87,95	100,04	116,90	123,68	119,22	119,09



**ЦЕНЫ И ТАРИФЫ**

**22.16. СРЕДНИЕ ЦЕНЫ (ТАРИФЫ) НА ОТДЕЛЬНЫЕ ВИДЫ ПЛАТНЫХ УСЛУГ  
(на конец года, в рублях за единицу)**

	2005	2008	2009	2010	2011	2012	2013
Постановка набоек, пара	72,11	118,97	131,98	140,98	169,60	182,10	186,66
Стирка и глажение белья прямого без крахмала, кг	18,04	32,49	32,88	40,79	45,36	45,36	51,94
Изготовление фотоснимков для документов, 4 шт.	52,47	103,47	103,32	114,92	110,78	116,44	135,29
Помывка в бане в общем зале, билет	36,89	65,90	75,51	100,40	107,32	122,07	152,27
Стрижка модельная в женском зале, стрижка	97,31	186,61	202,52	228,85	265,72	269,07	290,45
Стрижка модельная в мужском зале, стрижка	82,03	161,81	156,42	166,78	179,35	186,25	206,57
Проезд в городском муниципальном автобусе, поездка	4,00	8,00	8,00	9,00	10,00	11,27	12,00
Проезд в троллейбусе, поездка	4,00	8,00	7,79	9,00	10,00	11,00	12,00
Проезд в пригородном поезде, поездка	19,50	30,00	36,00	45,00	45,00	45,00	45,00
Проезд в купейном вагоне скорого фирменного поезда дальнего следования в расчете на 100 км пути, поездка	236,67	403,59	352,09	407,67	429,74	528,61	576,81
Абонентская плата за радиотрансляционную точку, месяц	25,00	40,00	55,00	65,00	80,00	85,00	114,00
Пересылка простого письма внутри России, массой до 20 г, шт.	5,60	7,50	9,00	10,50	11,80	13,00	14,25
Абонентская плата за неограниченный объем местных телефонных соединений, месяц <sup>1)</sup>	180,00	258,00	319,74	354,00	378,00	398,00	420,00
Отправка телеграммы обыкновенной внутри России, 15 слов	19,25	30,00	36,75	45,75	57,15	60,90	64,90
Плата за жилье в домах государственного и муниципального жилищных фондов, кв. м. общей площади	5,57	9,73	11,44	12,84	13,75	15,17	15,67
Электроэнергия в квартирах без электроплит, 100 кВт/ час	110,00	166,00	199,00	220,00	242,00	255,00	290,00
Водоснабжение холодное и водоотведение, в месяц с человека	75,04	94,35	115,47	139,74	159,04	176,69	168,26
Отопление, кв. м общей площади	8,05	13,85	15,50	18,42	20,84	21,20	23,52

<sup>1)</sup> До 2007 г. наблюдалась абонентная плата при абонентской системе оплаты услуг телефонной связи.



**ЦЕНЫ И ТАРИФЫ**

Окончание табл. 22.16.

	2005	2008	2009	2010	2011	2012	2013
Горячее водоснабжение, месяц с человека	78,91	143,49	188,93	221,76	254,46	307,12	353,84
Газ сетевой, месяц с человека	12,53	40,42	50,97	56,19	64,56	64,56	70,95
Газ сжиженный в баллонах, 50 л	170,00	346,00	440,00	514,00	586,31	586,31	605,00
Кинотеатры, билет	31,23	132,88	169,30	173,21	184,63	184,63	195,15
Детский ясли-сад, день посещения	12,47	19,27	20,30	22,75	26,87	26,87	36,09
Удостоверение завещания в нотариальной конторе, услуга	100,00	100,00	600,00	600,00	800,00	800,00	1000,0
Ультразвуковое исследование брюшной полости, исследование	170,48	230,48	241,73	437,46	412,37	463,92	483,08

**22.17. СРЕДНИЕ ПОТРЕБИТЕЛЬСКИЕ ЦЕНЫ НА ОТДЕЛЬНЫЕ ВИДЫ УСЛУГ ОРГАНИЗАЦИЙ КУЛЬТУРЫ, ЭКСКУРСИОННЫХ И САНАТОРНО - ОЗДОРОВИТЕЛЬНЫХ УСЛУГ  
(на конец периода; рублей)**

	2005	2008	2009	2010	2011	2012	2013
Кинотеатр, за один билет	31,23	132,88	169,30	173,21	184,63	184,63	195,15
Театр, за один билет	80,00	150,00	200,00	200,00	250,00	300,00	300,00
Музеи и выставки, за один билет	15,55	33,02	35,57	35,57	35,57	53,13	55,93
Экскурсия автобусная, 1 час с человека	20,00	58,36	74,41	81,23	89,68	94,80	102,57
Санаторий, 1 день с человека	665,75	1032,96	1179,62	1064,77	1131,21	1184,57	1499,20



**УРОВЕНЬ И ДИНАМИКА ЦЕН НА РЫНКЕ ЖИЛЬЯ**

**22.18. ИНДЕКСЫ ЦЕН НА ПЕРВИЧНОМ И ВТОРИЧНОМ РЫНКАХ ЖИЛЬЯ**  
(на конец периода, к IV кварталу предыдущего года, в процентах)

	2005	2008	2009	2010	2011	2012	2013
<b>Все квартиры</b>							
первичный рынок	112,4	130,7	84,3	102,3	105,8	105,8	106,8
вторичный рынок	115,5	117,3	85,2	104,2	108,1	104,3	102,9
<b>Квартиры низкого качества</b>							
вторичный рынок	113,6	115,9	89,7	99,4	103,7	108,8	95,9
<b>Квартиры среднего качества ( типовые )</b>							
первичный рынок	110,8	131,1	72,1	115,5	100,0	106,5	106,6
вторичный рынок	115,4	117,5	83,7	105,2	107,8	104,1	103,2
<b>Квартиры улучшенного качества</b>							
первичный рынок	110,3	130,7	83,4	101,6	110,7	103,9	106,9
вторичный рынок	117,5	116,5	86,3	106,1	109,1	104,1	102,8
<b>Элитные квартиры</b>							
первичный рынок	123,5	129,5	93,9	99,8	108,4	126,3	114,9
вторичный рынок	110,7	132,5	85,6	103,2	103,1	102,8	104,5

**22.19. СРЕДНИЕ ЦЕНЫ НА ПЕРВИЧНОМ И ВТОРИЧНОМ РЫНКАХ ЖИЛЬЯ**  
(в среднем за год, в рублях за 1 кв. метр общей площади)

	2005	2008	2009	2010	2011	2012	2013
<b>Все квартиры</b>							
первичный рынок	14719,53	31341,07	31868,40	29877,73	28613,82	30715,94	31087,45
вторичный рынок	15728,58	36887,39	33087,19	31565,66	29315,22	32303,03	35125,49
<b>Квартиры низкого качества</b>							
вторичный рынок	14219,45	31939,65	29267,33	27905,15	23877,22	25994,94	30037,43
<b>Квартиры среднего качества ( типовые )</b>							
первичный рынок	12452,20	32159,07	31727,75	25634,58	28352,80	28198,41	29085,31
вторичный рынок	14780,29	36807,37	32540,86	30879,67	26339,90	31147,72	33095,56
<b>Квартиры улучшенного качества</b>							
первичный рынок	14432,44	31278,25	31218,72	29735,36	28225,77	30388,58	32325,62
вторичный рынок	16222,06	39762,53	35434,35	33301,70	34110,44	35746,30	38258,68
<b>Элитные квартиры</b>							
первичный рынок	18690,04	39024,24	37543,25	36829,55	34712,66	39117,52	42682,50
вторичный рынок	17828,35	43953,92	40955,00	39237,11	43574,88	42983,22	46709,45





**УРОВЕНЬ И ДИНАМИКА ЦЕН ПРОИЗВОДИТЕЛЕЙ**

**22.20. ИНДЕКСЫ ЦЕН ПРОИЗВОДИТЕЛЕЙ ПО ВИДАМ ЭКОНОМИЧЕСКОЙ ДЕЯТЕЛЬНОСТИ  
(декабрь к декабрю предыдущего года; в процентах)**

	2005	2008	2009	2010	2011	2012	2013
<b>Индекс цен производителей промышленных товаров</b>	<b>107,6</b>	<b>118,7</b>	<b>101,9</b>	<b>112,0</b>	<b>107,5</b>	<b>102,4</b>	<b>106,8</b>
Добыча полезных ископаемых	122,6	128,6	121,7	103,1	128,4	109,4	95,1
Обрабатывающие производства	111,3	119,3	100,3	113,0	108,9	102,3	106,8
в том числе:							
производство пищевых продуктов, включая напитки, и табака	103,0	115,6	103,5	128,0	105,6	103,4	111,9
текстильное и швейное производство	102,8	103,0	111,3	104,4	121,4	102,6	101,9
обработка древесины и производство изделий из дерева	109,7	116,2	79,3	121,1	100,0	104,7	103,1
целлюлозно-бумажное производство; издательская и полиграфическая деятельность	102,0	119,7	98,3	129,4	104,5	69,3	101,3
химическое производство	102,7	117,5	106,7	114,1	117,0	106,8	106,7
производство резиновых и пластмассовых изделий	117,3	108,0	101,8	102,7	113,6	106,8	100,0
производство прочих неметаллических минеральных продуктов	117,1	107,9	105,6	103,5	114,4	100,1	105,2
металлургическое производство и производство готовых металлических изделий	107,0	119,2	81,7	114,7	112,3	89,8	101,1
производство машин и оборудования	118,3	108,2	105,4	98,9	111,4	103,6	114,6
производство транспортных средств и оборудования	127,7	128,1	100,0	107,3	110,2	111,8	100,4
Производство и распределение электроэнергии, газа и горячей воды	94,3	114,6	113,6	104,9	99,3	102,3	107,4
в том числе:							
производство, передача и распределение электроэнергии	82,8	115,1	112,5	116,5	92,1	100,4	100,7
производство, передача и распределение пара и горячей воды (тепловой энергии)	124,1	113,8	115,2	90,1	112,1	105,0	117,5



**ЦЕНЫ И ТАРИФЫ**

**22.21. ИНДЕКСЫ ЦЕН ПРОИЗВОДИТЕЛЕЙ НА ОТДЕЛЬНЫЕ ВИДЫ ПРОМЫШЛЕННЫХ ТОВАРОВ**  
(декабрь к декабрю предыдущего года; в процентах)

	2005	2008	2009	2010	2011	2012	2013
Материалы строительные нерудные	123,3	82,4	100,0	100,0	100,0	135,7	84,5
Изделия колбасные и продукты из мяса и мяса птицы копченые <sup>1)</sup>	105,7	122,1	107,2	111,6	109,9	107,9	100,9
Консервы овощные	140,9	125,3	103,9	123,9	100,0	100,0	100,0
Молоко питьевое	117,4	102,3	94,3	114,3	104,3	101,7	122,3
Сыры твердые	115,8	84,7	108,8	119,2	100,3	88,9	145,4
Масло сливочное	105,8	105,0	131,8	110,3	88,1	105,4	150,3
Мука всего	74,8	97,3	74,2	175,3	79,8	139,4	83,4
Крупа всего	95,3	82,3	92,9	400,6	63,1	71,1	87,1
Изделия хлебобулочные из ржаной муки и смеси ржаной и пшеничной муки	97,4	141,3	100,0	117,3	100,3	103,6	111,8
Изделия хлебобулочные из пшеничной муки	100,5	142,7	100,6	115,5	99,9	102,9	112,9
Изделия мучные кондитерские, торты и пирожные недлительного хранения	108,8	119,5	103,7	113,7	103,1	103,0	105,3
Печенье сладкое	101,1	129,1	102,1	115,8	104,9	99,8	107,6
Водка	105,5	119,6	100,0	104,8	98,6	119,1	129,1
Спирт этиловый	74,9	113,4	65,5	121,3	...	...	...
Воды минеральные и газированные неподслащенные и неароматизированные	102,6	108,3	117,6	109,0	108,5	98,2	...
Сигареты <sup>2)</sup>	157,7	120,9	145,5	129,4	108,6	99,3	149,5
Белье постельное	105,5	128,6	110,4	121,5	125,3	106,3	100,8
Пиломатериалы обычные	104,7	139,5	56,1	157,2	99,6	100,7	88,2
Фанера клееная	116,9	73,6	93,7	149,1	95,6	93,1	109,0
Бумага оберточная и упаковочная всех видов	103,9	128,1	89,5	161,3	86,7	61,1	106,2
Картон	102,0	119,2	106,7	119,6	117,3	100,0	...
Пленки полимерные	109,2	107,1	100,0	116,6	115,5	104,0	100,0
Стекло листовое	92,2	123,6	100,0	123,6	106,4	72,7	100,0
Кирпич строительный <sup>3)</sup>	121,7	114,9	94,5 <sup>a</sup>	102,2	110,6	100,0	134,1
Радиаторы и конвекторы отопительные	110,9	126,7	81,7	126,7	112,4	87,0	100,2
Автокраны	109,2	103,2	95,4	105,9	110,0	103,5	105,5
Автогрейдеры	123,3	109,8	105,7	98,6	100,1	103,8	114,6
Тепловозы маневровые и промышленные	130,7	117,1	100,3	111,4	109,5	100,7	108,7
Мебель	111,2	165,4	100,0	100,0	...	...	...
Электроэнергия, отпущенная различным категориям потребителей	82,8	115,1	113,4	116,5	91,6	100,7	101,8
Теплоэнергия	124,1	113,8	115,2	90,1	112,1	105,0	117,5

<sup>1)</sup> До 2010 года изделия колбасные.

<sup>2)</sup> До 2009 года папиросы и сигареты.

<sup>3)</sup> С 2009 года кирпич силикатный и шлаковый.



**ЦЕНЫ И ТАРИФЫ**

**22.22. ИНДЕКСЫ ЦЕН ПРОИЗВОДИТЕЛЕЙ  
СЕЛЬСКОХОЗЯЙСТВЕННОЙ ПРОДУКЦИИ И ПРОМЫШЛЕННЫХ ТОВАРОВ И УСЛУГ,  
ПРИБРЕТЕННЫХ СЕЛЬСКОХОЗЯЙСТВЕННЫМИ ОРГАНИЗАЦИЯМИ  
(в процентах к предыдущему году)**

	2005	2008	2009	2010	2011	2012	2013
Индекс цен производителей сельскохозяйственной продукции	117,8	109,4	101,3	106,5	109,7	104,1	102,0
Индекс цен на промышленные товары и услуги, приобретенные сельскохозяйственными организациями	141,3	124,0	95,4	111,2	112,0	116,8	98,1

**22.23. ИНДЕКСЫ ЦЕН ПРОИЗВОДИТЕЛЕЙ СЕЛЬСКОХОЗЯЙСТВЕННОЙ ПРОДУКЦИИ  
(к соответствующему периоду предыдущего года; в процентах)**

	2005	2008	2009	2010	2011	2012	2013
<b>Продукция сельского хозяйства – всего</b>	<b>117,8</b>	<b>109,4</b>	<b>101,3</b>	<b>106,5</b>	<b>109,7</b>	<b>104,1</b>	<b>102,0</b>
в том числе:							
Продукция растениеводства	122,6	113,2	83,2	98,9	139,9	81,5	114,4
в том числе:							
зерновые и зернобобовые культуры <sup>1)</sup>	121,9	110,5	75,0	87,0	147,7	94,8	116,1
картофель	139,0	131,0	102,1	114,7	149,5	63,3	112,5
овощи – всего	110,0	109,4	100,2	118,0	92,6	78,3	111,0
Продукция животноводства	114,1	108,4	108,8	108,9	101,4	113,8	99,1
в том числе:							
скот крупный рогатый, овцы и козы, свиньи и птица сельскохозяйственная	138,3	99,3	117,9	101,0	98,5	115,6	97,4
молоко сырое крупного рогатого скота	95,2	116,6	88,9	131,7	110,4	96,3	109,8
яйца куриные	102,4	124,3	80,9	99,3	113,4	121,5	116,6

<sup>1)</sup> До 2010 г. – зерновые.



**ЦЕНЫ И ТАРИФЫ**

**22.24. СРЕДНИЕ ЦЕНЫ ПРОИЗВОДИТЕЛЕЙ СЕЛЬСКОХОЗЯЙСТВЕННОЙ ПРОДУКЦИИ**  
(в среднем за год; рублей за тонну)

	2005	2008	2009	2010	2011	2012	2013
Зерновые и зернобобовые культуры	2704	4636	3792	3380	4139	4906	5965
Картофель	3962	4944	4562	6734	13426	4057	6477
Овощи – всего	22469	27568	38681	43206	29653	29596	40035
Скот крупный рогатый, овцы и козы, свиньи и птица сельскохозяйственная	38995	44152	54271	54830	56087	66628	92586
Молоко сырое крупного рогатого скота	6397	9740	8599	11482	12675	12053	13355
Яйца куриные (тыс. штук)	1765	2355	1917	1903	2226	2496	3084

**22.25. ИНДЕКСЫ ЦЕН НА ОТДЕЛЬНЫЕ ВИДЫ ПРОМЫШЛЕННЫХ ТОВАРОВ И УСЛУГ, ПРИОБРЕТЕННЫХ СЕЛЬСКОХОЗЯЙСТВЕННЫМИ ОРГАНИЗАЦИЯМИ**  
(в процентах к предыдущему году)

	2005	2008	2009	2010	2011	2012	2013
Промышленные товары и услуги	141,3	124,0	95,4	111,2	112,0	116,8	98,1
в том числе:							
Промышленные товары	141,4	124,0	95,3	111,1	112,0	116,8	98,1
из нее:							
Машины сельскохозяйственные для растениеводства	121,6	108,5	102,4	107,2	102,7	100,8	101,2
Машины для животноводства, птицеводства и кормопроизводства	115,7	106,0	104,3	111,1	100,6	100,0	93,3
Тракторы	109,6	103,5	100,6	107,9	102,5	100,9	99,7
Автомобили	120,3	108,7	108,2	109,9	107,2	97,9	96,0
Удобрения и соединения азотные <sup>1)</sup>	141,1	119,3	80,9	114,3	113,9	104,8	100,9
Горючее и смазочные материалы	134,6	146,7	71,6	115,6	122,1	115,4	109,1
Корма для птиц, свиней и крупного рогатого скота	111,8	116,1	108,3	107,4	115,6	126,7	90,0
Материалы для строительства	185,8	129,2	96,1	107,6	99,2	100,7	100,4
Материалы из древесины	142,8	115,4	115,2	106,3	99,9	100,7	103,1
Электроэнергия (на производственные нужды)	120,5	145,7	122,6	119,7	100,9	100,6	105,6
Топливо	127,1	125,6	106,9	109,2	120,1	100,3	115,3
Услуги агрохимической службы	121,7	109,8	127,7	116,5	106,9	132,3	99,3

<sup>1)</sup>До 2008года удобрения минеральные.



**ЦЕНЫ И ТАРИФЫ**

**22.26. ИНДЕКСЫ ЦЕН СТРОИТЕЛЬНОЙ ПРОДУКЦИИ**  
(декабрь к декабрю предыдущего года; в процентах)

	2005	2008	2009	2010	2011	2012	2013
<b>Сводный индекс цен строительной продукции</b>	<b>123,2</b>	<b>115,1</b>	<b>100,7</b>	<b>107,5</b>	<b>96,4</b>	<b>116,9</b>	<b>105,6</b>
из него:							
индекс цен производителей в строительстве (строительно-монтажные работы)	133,4	117,8	95,5	106,6	89,1	130,1	114,2
индекс цен на машины и оборудование, используемые в строительстве	107,4	112,7	105,1	104,2	106,4	103,5	102,5
индекс цен на прочие капитальные работы в строительстве	123,7	113,9	101,8	125,5	99,9	108,0	87,7

**22.27. СООТНОШЕНИЕ СРЕДНИХ ЦЕН ПРИОБРЕТЕНИЯ  
НА ОТДЕЛЬНЫЕ СТРОИТЕЛЬНЫЕ МАТЕРИАЛЫ С ЦЕНОЙ НА КИРПИЧ КЕРАМИЧЕСКИЙ**  
(на конец года; в процентах)

	2005	2008	2009	2010	2011	2012	2013
Кирпич керамический	100,0	100,0	100,0	100,0	100,0	100,0	100,0
Бетон товарный	46,4	40,8	29,2	32,1	23,3	24,9	23,7
Раствор строительный	35,1	32,1	20,8	25,9	19,9	16,7	16,4
Щебень	10,4	8,5	11,4	13,1	10,7	8,6	8,1
Песок	1,8	0,7	1,0	0,9	0,6	0,5	0,6
Гравий керамзитовый	16,9	10,4	12,9	12,4	7,8	9,2	8,9
Плитки керамические глазурованные для внутренней облицовки стен	3,3	3,2	4,5	3,8	2,1	1,5	2,0
Линолеум	4,3	3,4	4,7	3,1	2,7	2,1	2,0
Стекло листовое литое и прокатное профилированное	4,1	2,3	3,2	1,6	1,2	-	-
Цемент	49,4	50,7	30,9	36,2	29,1	28,3	20,0



## ЦЕНЫ И ТАРИФЫ

### 22.28. ИНДЕКСЫ ТАРИФОВ НА ГРУЗОВЫЕ ПЕРЕВОЗКИ ПО ВИДАМ ТРАНСПОРТА (декабрь к декабрю предыдущего года; в процентах)

	2005	2008	2009	2010	2011	2012	2013
<b>Транспорт – все виды</b>	<b>122,6</b>	<b>141,7</b>	<b>121,6</b>	<b>131,9</b>	<b>110,5</b>	<b>108,6</b>	<b>99,9</b>
в том числе:							
автомобильный транспорт	114,5	114,9	76,1	100,0	100,0	100,0	95,4
трубопроводный транспорт	122,7	141,8	121,7	131,9	110,5	108,6	100,0

### 22.29. ИНДЕКСЫ ТАРИФОВ НА УСЛУГИ СВЯЗИ ДЛЯ ЮРИДИЧЕСКИХ ЛИЦ (декабрь к декабрю предыдущего года, в процентах)

	2005	2008	2009	2010	2011	2012	2013
<b>Услуги связи - всего</b>	<b>102,0</b>	<b>104,5</b>	<b>111,5</b>	<b>108,0</b>	<b>103,3</b>	<b>103,4</b>	<b>107,9</b>
в том числе:							
почтовая связь	101,6	105,0	110,6	126,1	106,7	105,7	125,1
городская телефонная связь	111,0	100,0	105,7	108,1	106,2	106,6	106,0
междугородная телефонная связь	94,6	81,3	100,0	100,0	100,0	100,0	100,0
документальная электросвязь	100,0	121,8	101,9	114,5	103,6	102,4	102,5
проводное вещание	120,0	128,6	133,3	108,3	123,1	106,3	134,1
беспроводная связь	100,0	100,0	115,7	100,0	100,0	100,0	100,0



МЕТОДОЛОГИЧЕСКИЕ ПОЯСНЕНИЯ

В органах статистики разработана **система индексов цен**, в которую входят:

*в потребительском секторе*

индекс цен (тарифов) на товары и услуги на потребительском рынке;  
индекс цен на первичном и вторичном рынках жилья;

*в производственном секторе*

индекс цен производителей промышленных товаров;  
индекс цен производителей сельскохозяйственной продукции;  
сводный индекс цен строительной продукции;  
индекс тарифов на грузовые перевозки;  
индекс тарифов на услуги связи для юридических лиц.

**Табл. 22.1-22.11. Индекс потребительских цен (ИПЦ)** измеряет отношение стоимости фиксированного набора товаров и услуг в текущем периоде к его стоимости в базисном периоде и характеризует изменение во времени общего уровня цен на товары и услуги, приобретаемые населением для непроизводственного потребления. ИПЦ является важнейшим показателем, характеризующим уровень инфляции, и используется для целей государственной политики, анализа и прогноза ценовых процессов в экономике, пересмотра минимальных социальных гарантий, решения правовых споров, а также при пересчете ряда показателей системы

национальных счетов текущих цен в постоянные цены.

Расчет ИПЦ производится путем объединения двух информационных потоков: данных об изменении цен, полученных методом регистрации цен и тарифов на потребительском рынке; данных о структуре фактических потребительских расходов населения за 2 предыдущих смещенных года.

Наблюдение за изменением цен (тарифов) проводится на территории всех субъектов Российской Федерации. Ценовая информация собирается в столицах республик, центрах краев, областей, автономной области, автономных округов, городах федерального значения и выборочно - в районных центрах, отобранных с учетом их представительности в отражении социально-экономического и географического положения регионов и степени насыщенности потребительского рынка товарами и услугами.

Наблюдение осуществляется в организациях торговли и сферы услуг, а также на вещевых, смешанных и продовольственных рынках, как в стационарных торговых заведениях, так и при передвижной торговле (палатках, киосках и т.д.).

Потребительский набор, на основании которого рассчитывается ИПЦ, представляет собой единую для всех регионов Российской Федерации выборку групп товаров и услуг, наиболее часто потребляемых населением.

В набор товаров и услуг, разработанный для наблюдения за ценами, включены товары и услуги массового потребительского спроса. Отбор позиций произведен с учетом



их значимости для потребления населения, представительности с точки зрения отражения динамики цен на однородные товары, устойчивого наличия их в продаже.

Исходной информацией для расчета ИПЦ являются данные регистрации цен на конкретные товары и услуги. На их основе определяются средние сопоставимые цены отчетного и предыдущего периодов. Сопоставимой считается цена, зарегистрированная в одной и той же организации торговли (сферы услуг) на один и тот же или аналогичный по качеству товар (услугу).

**Табл. 22.12; 22.15; 22.16; 22.17; 22.24; 22.27. Средние цены на товары (услуги) – представители** складываются под влиянием многообразных ассортиментных, а также территориальных сдвигов, сезонных колебаний и др. Уровень средних цен по субъекту определяется как среднеарифметическая величина из уровней цен по городам, участвующим в наблюдении, взвешенных на удельный вес численности населения города в общей численности населения субъекта. Уровень средних цен по федеральному округу, Российской Федерации рассчитывается как среднеарифметическая величина из уровней цен по регионам, взвешенных на долю объема потребления товара субъекта Российской Федерации в общем объеме потребления по Российской Федерации. На уровне субъекта рассчитываются индивидуальные индексы из индивидуальных индексов цен по городам, участвующим в наблюдении. В качестве весов

используется удельный вес численности населения города в общей численности населения субъекта. На базе индивидуальных индексов цен по субъекту определяются агрегатные индексы цен. В качестве весов используется доля потребительских расходов населения субъектов. В целом по федеральному округу, Российской Федерации индексы определяются исходя из индексов цен по субъектам. В качестве весов используется доля потребительских расходов населения субъектов Российской Федерации на приобретение каждого товара в общих расходах населения в целом по Российской Федерации.

Исходя из агрегатных индексов цен на товары и услуги в целом по субъекту, федеральному округу, Российской Федерации и доли расходов на их приобретение в потребительских расходах населения определяются индексы цен в целом на группы продовольственных, непродовольственных товаров и платных услуг, а также ИПЦ по субъекту, федеральному округу, Российской Федерации.

**Наблюдение за потребительскими ценами** в соответствии с действующей методологией осуществляется в Российской Федерации с 1992 г.

Индекс потребительских цен по Российской Федерации в 1991 г. исчислялся на товары и услуги в целом и на группы продовольственных, непродовольственных товаров и платных услуг населению.

Расчет индексов тарифов на отдельные сопоставимые группы услуг осуществляется с 1993 г.





**Табл. 22.17, 22.18. Индексы цен на первичном и вторичном рынках жилья** рассчитываются на основе зарегистрированных цен соответственно на вновь построенные квартиры и на квартиры функционирующего приватизированного жилого фонда, если они являются объектами совершения рыночных сделок.

Наблюдение ведется по выборочному кругу организаций, осуществляющих операции с недвижимостью в территориальных центрах и крупных городах субъектов Российской Федерации. При регистрации цен на квартиры учитываются их количественные и качественные характеристики. Средние цены по субъекту, федеральному округу, Российской Федерации рассчитываются из средних цен и количества проданной площади по территориям.

**Табл. 22.1; 22.2; 22.20; 22.21. Индекс цен производителей промышленных товаров** рассчитывается на основании регистрации цен на товары-представители базовых организаций. Расчет средних цен и индексов цен производится более чем по 800 товарам-представителям. Цены производителей представляют собой фактически сложившиеся на момент регистрации цены указанных организаций на произведенную продукцию, предназначенную для реализации на внутреннем рынке (без косвенных товарных налогов - налога на добавленную стоимость, акциза и т. п.).

Расчитанные по товарам – представителям индексы цен производителей

последовательно агрегируются в индексы цен соответствующих видов, групп, классов, разделов экономической деятельности. В качестве весов используются данные об объеме производства в стоимостном выражении базисного периода.

**Табл. 22.1; 22.2; 22.22; 22.23. Индексы цен производителей сельскохозяйственной продукции** исчисляются на основании регистрации в отобранных для наблюдения сельскохозяйственных организациях цен на основные виды товаров-представителей, реализуемых заготовительным, перерабатывающим организациям, на рынке, через собственную торговую сеть, населению непосредственно с транспортных средств, на ярмарках, биржах, аукционах, организациям, коммерческим структурам и т.п. Цены реализации сельскохозяйственной продукции приводятся с учетом надбавок и скидок за качество реализованной продукции без расходов на транспортировку, экспедирование, погрузку и разгрузку продукции, а также без налога на добавленную стоимость, дотаций.

**Табл. 22.1; 22.2; 22.26. Сводный индекс цен строительной продукции** отражает изменение инвестиций в строительство объектов различных видов экономической деятельности и рассчитывается как агрегированный показатель из индексов цен производителей в строительстве (строительно-монтажные работы), на машины и оборудование, используемые в строительстве, и прочие капитальные работы и затраты, взвешенных по доле этих элементов в общем объеме инвестиций в основной капитал.

Расчет индекса цен производителей в строительстве (строительно-монтажные



работы) проводится на основе данных формы отчетности о ценах на материалы, детали и конструкции, приобретенные в базовых подрядных организациях на всей территории России, а также на базе технологических моделей, разработанных по видам экономической деятельности с учетом территориальных особенностей строительства.

Индекс цен на машины и оборудование, используемые в строительстве, исчисляется по данным об изменении цен производителей этого оборудования, а также транспортных, снабженческо-сбытовых расходов и ставки налога на добавленную стоимость.

**Табл. 22.1; 22.2; 22.28. Индексы тарифов на грузовые перевозки** характеризуют изменение за текущий период тарифов на грузовые перевозки без учета изменения за этот период структуры перевезенных грузов по разнообразным признакам: по виду и размеру отправки груза, скорости доставки, расстоянию перевозки, территории перевозки, типу подвижного состава, степени использования его

грузоподъемности и по другим признакам.

Сводный индекс тарифов на грузовые перевозки рассчитывается из индексов тарифов на перевозку грузов отдельными видами транспорта (железнодорожным, трубопроводным, морским, внутренним водным, автомобильным, воздушным). По каждому виду транспорта регистрируются тарифы на услуги-представители. За услугу - представитель принимается перевозка одной тонны массового груза определенным видом транспорта на фиксированное расстояние. Обследование тарифов осуществляется в выборочной совокупности транспортных организаций. В качестве весов используются доходы соответствующего вида транспорта от перевозок грузов за базисный период.

**Табл. 22.29. Индекс тарифов на услуги связи для юридических лиц** характеризует изменение тарифов на услуги связи для юридических лиц, оказанные как по свободным тарифам, так и по регулируемым на федеральном уровне.

При расчете сводных индексов тарифов в качестве весов используются данные о доходах от услуг связи за предыдущий год.



# ВНЕШНЕ- ЭКОНОМИЧЕСКАЯ ДЕЯТЕЛЬНОСТЬ

- ❖ *Внешняя торговля*
- ❖ *Экспорт в Беларусь*

**Внешняя торговля**

23.1. Внешняя торговля Брянской области.....	421
23.2. Структура внешнеторгового оборота.....	421
23.3. Экспорт отдельных товаров области.....	422
23.4. Импорт отдельных товаров области.....	423

**Экспорт в республику Беларусь**

23.5. Экспорт отдельных товаров в республику Беларусь.....	424
Методологические пояснения.....	425



## ВНЕШНЕЭКОНОМИЧЕСКАЯ ДЕЯТЕЛЬНОСТЬ

В разделе представлены основные показатели внешнеторговой деятельности Брянской области. Более подробно информация о состоянии внешнеэкономической деятельности представлена в статистическом бюллетене «Внешнеэкономическая деятельность Брянской области», выпускаемом ежеквартально.

### ВНЕШНЯЯ ТОРГОВЛЯ

#### 23.1. ВНЕШНЯЯ ТОРГОВЛЯ БРЯНСКОЙ ОБЛАСТИ<sup>1)</sup> (млн. долларов США)

Годы	Оборот	Экспорт	Импорт	Сальдо
2000	347,2	87,9	259,3	-171,4
2001	438,5	122,1	316,4	-194,3
2002	461,0	172,1	288,9	-116,8
2003	611,3	105,4	505,9	-400,5
2004	793,4	109,5	683,9	-574,4
2005	1066,0	254,2	811,8	-557,6
2006	984,0	226,6	757,4	-530,8
2007	1238,8	315,0	923,8	-608,8
2008	1515,1	313,6	1201,5	-887,9
2009	1034,0	195,0	839,0	-644,0
2010	1423,1	315,2	1107,9	-792,7
2011	1585,3	324,2	1261,1	-936,9
2012 <sup>2)</sup>	1651,7	418,4	1233,3	-814,9
2013 <sup>2)</sup>	1594,7	341,6	1253,1	-911,5

#### 23.2. СТРУКТУРА ВНЕШНЕТОРГОВОГО ОБОРОТА<sup>1)</sup> (млн. долларов США)

	2000	2005	2006	2007	2008	2009	2010	2011	2012 <sup>2)</sup>	2013 <sup>2)</sup>
<b>Экспорт - всего</b>	<b>87,9</b>	<b>254,2</b>	<b>226,6</b>	<b>315,0</b>	<b>313,6</b>	<b>195,0</b>	<b>315,2</b>	<b>324,2</b>	<b>418,4</b>	<b>341,6</b>
в том числе:										
страны дальнего										
зарубежья	42,4	121,4	61,9	61,0	38,6	34,8	57,5	67,0	47,3	56,7
страны СНГ	45,5	132,8	164,7	254,0	275,0	160,2	257,7	257,2	371,1	284,9
<b>Импорт - всего</b>	<b>259,3</b>	<b>811,8</b>	<b>757,4</b>	<b>923,8</b>	<b>1201,5</b>	<b>839,0</b>	<b>1107,9</b>	<b>1261,1</b>	<b>1233,3</b>	<b>1253,1</b>
в том числе:										
страны дальнего										
зарубежья	50,9	167,5	154,7	185,7	283,0	277,0	368,6	432,7	258,5	371,6
страны СНГ	208,4	644,3	602,7	738,1	918,5	562,0	739,3	828,4	974,8	881,5

<sup>1)</sup> По данным Брянской таможни по предприятиям, зарегистрированным на территории Брянской области, осуществляющим внешнеторговые операции в регионе действия Брянской таможни, с учетом экспорта (импорта) Республики Беларусь и товаров, не пересекающих таможенную границу.

<sup>2)</sup> Включая данные о внешней торговле с Республикой Беларусь по данным Белстата. Без экспорта и импорта Республики Казахстан.



**ВНЕШНЕЭКОНОМИЧЕСКАЯ ДЕЯТЕЛЬНОСТЬ**

**23.3. ЭКСПОРТ ОТДЕЛЬНЫХ ТОВАРОВ ОБЛАСТИ<sup>1)</sup>**

	2005	2008	2009	2010	2011	2012	2013
Хлеб и мучные кондитерские изделия, тонн	1327	602	502	251	203	155	132
Овощи и клубнеплоды, тонн	942	142	129	617	91	76	62
Мука пшеничная, тонн	-	1612	204	-	220	2036	-
Крупа, тонн	1	175	21	187	572	640	-
Солод, тонн	968	1692	1764	1936	1516	1315	1665
Дрожжи, тонн	-	-	564	4458	5027	1226	226
Корма для животных, тонн	0,0	-	97	1854	4587	9502	10357
Удобрения минеральные или химические, содержащие 2-3 элемента, тонн	60	-	478	1024	1340	3079	2239
Цемент, тыс. тонн	20	-	229	473	296	433	114
Нефтепродукты, тыс. тонн	170	0,2	0,0	-	-	-	1
Изделия из пластмасс, тонн	...	1170	353	564	480	727	646
Кожа из шкур КРС, тонн	4614	2290	2851	3338	3188	3902	2871
Лесоматериалы необработанные, тонн	28769	10021	1005	59	16	16	-
Лесоматериалы обработанные, тонн	51819	20991	10426	9815	6433	6198	5667
Плиты ДВП, тыс. кв. м	1828	6	0,1	-	-	-	7
Плиты ДСП, куб. м	2209	4181	5257	2770	1992	1006	-
Фанера клееная, куб. метров	1042	23	304	29	32	709	4399
Бумага и картон, тыс. долларов	414	1767	2994	3131	2028	955	944
Стекло тянутое, выдувное, листовое, тыс. кв. м	366	94	67	36	29	10	-
Черные металлы – всего, тыс. тонн	101	69	1	0,1	0,0	2	0,0
Трубы из черных металлов, тонн	1007	7	53	1	78	294	1
Радиаторы, тонн	524	456	1558	236	0,1	-	-
Алюминий и изделия из него, тонн	3259	0	15	2	4	0,4	0,1
Двигатели и силовые установки прочие, штук	499	540	314	65	15	10	5
Схемы интегральные, тыс. долларов	1513	661	386	755	638	665	371
Машины и устройства подъемные, штук	1033	19	4	5	17	147	382
Станки металлообрабатывающие, штук	83	15	7	12	11	8	4
Локомотивы, штук	11	20	5	6	9	5	8
Запасные части к локомотивам, тыс.долл	26866	12069	10796	40108	23953	52295	27096
Тракторы, штук	23	51	69	146	118	27	1
Бульдозеры, автогрейдеры, штук	95	81	49	48	19	15	17
Автомобили грузовые, штук	157	46	3	4	4	-	1
Автомобили специального назначения, штук	42	11	8	5	7	14	21

<sup>1)</sup> По данным таможенной статистики (без экспорта в Республику Беларусь).



**ВНЕШНЕЭКОНОМИЧЕСКАЯ ДЕЯТЕЛЬНОСТЬ**

**23.4. ИМПОРТ ОТДЕЛЬНЫХ ТОВАРОВ ОБЛАСТИ<sup>1)</sup>**

	2005	2008	2009	2010	2011	2012	2013
Молоко и сливки, тонн	1374	-	40	459	14	736	360
Сыры и творог, тонн	60	-	123	40	2138	1869	1510
Свиньи живые, штук	-	55	12495	656	23	-	-
Яблоки, груши, тонн	18394	12278	67061	86747	95369	98105	68747
Виноград, тонн	97	76	17501	31306	9889	7794	5387
Соки фруктовые, тонн	13491	700	698	985	943	461	393
Овощи и корнеплоды, тонн	5054	3475	25930	61773	85426	20010	13216
Овощи консервированные прочие, тонн	89974	5592	8426	10029	11416	11411	9702
Хлебные злаки, тонн	35935	10	-	-	120	533	1213
Крупа, тонн	701	8530	12843	16281	9946	1432	1500
Хлеб, мучные кондитерские изделия, тонн	4781	602	1297	2106	2604	2670	1485
Сахар тростниковый или свекловичный, тонн	39885	-	10031	22122	14945	7	0,0
Кондитерские изделия из сахара, тонн	10072	2363	5242	3788	4535	4378	2553
Какао и продукты из него, тыс. долл.	37086	33482	18273	21429	29499	26952	11814
Вина виноградные, тыс. литров	89517	478	...	...	43	-	-
Корма для животных, тонн	10178	20	80	60	-	15	74
Табачное сырье и отходы, тонн	5833	96	376	5	7	48	158
Соль, тонн	38736	44787	39702	36851	32087	28828	24734
Моющие средства, тонн	26891	2477	1106	1281	1813	3553	3544
Пластмассы и изделия из них, тыс. долл.	28392	69936	43334	50849	28997	30286	28075
Бумага и картон, тыс. долларов	106609	74873	14739	4160	6375	5116	5774
Ткани хлопчатобумажные, тыс. кв. м	53	13	8	38	1434	21	27
Ткани шерстяные, тыс. кв. м	35	-	0,3	26	108	16	-
Галька, щебень, тыс. тонн	2174	1099	662	1057	811	1822	2055
Плиты для мощения, тыс. кв. м	964	190	53	5	29	89	307
Черные металлы, тонн	17583	54537	126861	137335	91043	2755	3883
Валы трансмиссионные, тыс. долларов	804	4069	1679	1315	1134	4805	10744
Трубы из черных металлов, тыс. тонн	82	96	17	41	65	0,1	0,1
Станки металлообрабатывающие, штук	284	788	1405	811	2457	1928	91
Тракторы, штук	158	394	10	11	-	71	-
Автомобили грузовые, штук	219	11	1	4	-	-	-
Вагоны грузовые, штук	2305	2989	165	6	50	1045	1
Двигатели электрические, штук	629	258	100	305	39648	1099	228
Мебель, тысяч долларов	7561	9896	6021	9021	9814	10949	10680

<sup>1)</sup> По данным таможенной статистики (без импорта из Республики Беларусь).



**ЭКСПОРТ В РЕСПУБЛИКУ БЕЛАРУСЬ**

**23.5. ЭКСПОРТ ОТДЕЛЬНЫХ ТОВАРОВ В РЕСПУБЛИКУ БЕЛАРУСЬ**

	2005	2008	2009	2010	2011	2012 <sup>1)</sup>	2013 <sup>1)</sup>
Макаронные изделия, тонн	1756	96	33	-	-	138	65
Мука пшеничная или пшенично - ржаная, тыс. тонн	22	16	24	12	2	1	1
Крупа, тонн	2564	15618	11671	3259	445	1060	1780
Кетчуп томатный, соус, тонн	-	644	522	-	40	388	254
Масло подсолнечное, тонн	20	233	1042	-	208	578	306
Корма для животных, тонн	65	-	-	-	4	434	255
Сухое печенье прочее, тонн	1396	1571	1411	1689	1094	1418	1213
Бензол, тонн	-	1606	-	489	-	-	-
Бумага и картон, тонн	1176	8796	8903	10499	5493	8502	10131
Лесоматериалы необработанные, куб. метров	4237	1654	113	-	-	2070	1914
Лесоматериалы распиленные, расколотые, шлифованные, куб. метров	2411	2538	226	-	1	132	-
Макулатура, тонн	5343	46829	1830	24735	27057	3314	3099
Шпагат, тонн	47	36	1	-	-	2	27
Шлаковата, тонн	276	371	311	317	330	637	1523
Стекловолокно, тонн	-	-	-	-	0,0	10	8
Отходы и лом черных металлов, тыс. тонн	7	2	42	19	20	210	150
Прокат металлов, тонн	9997	17690	12910	21795	24320	12531	14009
Уголки, фасонные профили, тонн	3	227	738	-	59	7508	8105
Ферросплавы, тонн	8	-	61	0,1	-	-	-
Изделия из черных металлов, тонн	594	2823	2580	2612	2642	7207	6358
Автогрейдеры, штук	78	46	40	99	20	16	8
Автокраны, штук	9	72	36	113	39	38	90
Аккумуляторы, штук	1334	6086	6346	8157	8050	10855	8204
Трансформаторы, тыс. штук	3816	102	10	2	2	58	181
Схемы электронные интегральные, тыс. долл.	33	17	13	27	16	97	1
Резисторы, тыс. долларов США	6	8	3	9	13	24	45
Локомотивы, штук	-	1	1	2	-	3	1
Запасные части железнодорожные, тыс. долларов США	84	3609	4356	6022	6495	12536	10174
Прицепы и полуприцепы, штук	8	22	8	423	135	1597	1798
Запасные части автомобильные, тыс. долларов США	77	2644	2217	2249	1644	402	656
Велосипеды, штук	-	-	1970	-	-	522	521

<sup>1)</sup> По данным Белстата.





## МЕТОДОЛОГИЧЕСКИЕ ПОЯСНЕНИЯ

**Табл. 23.1, 23.2. Внешняя торговля** – торговля между странами, состоящая из вывоза (экспорта) и ввоза (импорта) товаров и услуг.

**Табл. 23.3. Экспорт** – вывоз товаров с таможенной территории Российской Федерации без обязательства об обратном ввозе. Экспорт включает вывоз из страны товаров отечественного производства, а также реэкспорт товаров. К товарам отечественного производства относятся также товары иностранного происхождения, ввезенные в страну и подвергшиеся существенной переработке, изменяющей основные качественные или технические характеристики товаров. К реэкспортным товарам относятся товары, ранее ввезенные на таможенную территорию Российской Федерации, а затем вывезенные с этой территории без уплаты или с возвратом уплаченных сумм ввозных таможенных пошлин, налогов и без применения к товарам запретов и ограничений экономического характера.

Учет экспорта товаров производится по ценам (ФОБ) франко-граница страны-экспортера.

**Табл. 23.4. Импорт** – ввоз товаров на таможенную территорию Российской Федерации без обязательства об обратном вывозе. В импорт включаются ввезенные товары, предназначенные для потребления в экономике страны, товары, ввозимые на территорию государства в соответствии с режимом реимпорта.

Учет импорта товаров производится по ценам (СИФ) франко-граница страны-импортера, т.е. в цену товара включаются расходы по страхованию и транспортировке товара до границы страны-импортера.

**Внешнеторговый оборот** - сумма экспорта и импорта.

**Сальдо торгового баланса** - разница между экспортом и импортом. Положительное сальдо - экспорт превышает импорт, отрицательное сальдо (ставится знак "минус") - импорт превышает экспорт



СТАТИСТИЧЕСКИЕ ИЗДАНИЯ БРЯНСКСТАТА,  
ПЛАНИРУЕМЫЕ К ВЫПУСКУ в 2015 году

***Периодические издания***

Социально-экономическое положение Брянской области (*ежемесячный доклад*)

Социально-экономическое положение г. Брянска (*ежемесячный доклад*)

Социально-экономическое положение областей Центрального федерального округа (*ежемесячный бюллетень*)

Социально-экономическое положение городских округов и муниципальных районов Брянской области (*ежемесячный бюллетень*)

Промышленное производство Брянской области (*ежемесячный бюллетень*)

***Статистические сборники***

Брянская область в цифрах.2015 (*краткий сборник*)

Брянская область.2015 (*краткий информационно – статистический справочник*)

Брянская область.2015(*ежегодник*)

Городские округа и муниципальные районы Брянской области.2015

Брянск в цифрах.2015

Промышленное производство Брянской области

Сельское хозяйство Брянской области

Численность скота на 1 января 2015 года

Продукция сельского хозяйства

Охрана окружающей среды

Потребление основных продуктов питания населением Брянской области

Строительный комплекс в Брянской области

Основные фонды Брянской области

Финансы Брянской области

Труд и занятость Брянской области

Наука Брянской области

Демографический ежегодник

Здравоохранение в Брянской области

Социальное положение и уровень жизни населения

Жилищно-коммунальное хозяйство Брянской области

Малое и среднее предпринимательство в Брянской области

Торговля Брянской области

***Аналитический доклад «Итоги социально – экономического развития Брянской области» (годовой)***

Более подробную информацию об изданиях Брянскстата и условиях их приобретения Вы можете получить в отделе маркетинга Брянскстата:

Брянск, ул. Красноармейская, 60

Телефон: (4832) 67-12-81

E-mail: [karpova@komstat.bryansk.ru](mailto:karpova@komstat.bryansk.ru)

[http: bryansk. gks.ru](http://bryansk.gks.ru)

# **БРЯНСКАЯ ОБЛАСТЬ. 2014**

## **Статистический сборник**

ТЕРРИТОРИАЛЬНЫЙ ОРГАН  
ФЕДЕРАЛЬНОЙ СЛУЖБЫ ГОСУДАРСТВЕННОЙ СТАТИСТИКИ  
ПО БРЯНСКОЙ ОБЛАСТИ

Ответственный за выпуск: отдел сводных  
статистических работ  
Телефон: (4832) 67-12-73  
Код по каталогу 2.23.1.1

Подписано в печать: 11.11.2014 г.

Тираж 36 экз.

---

Отпечатано в Брянскстате,  
241050, Брянск, ул. Красноармейская, 60