

Управление Государственной Статистики  
Республики Абхазия

---

***АБХАЗИЯ***  
***В***  
***ЦИФРАХ***  
***за 2016 год***

УДК 314  
ББК 60.656(=602.1)  
А 17  
г/р 978-5-166-56-08017

Редакционная коллегия по выпуску полного ежегодного издания Абхазия в цифрах 2016 года:

**К.А.Гогия** – председатель редакционной коллегии

**Л. В. Качарава, М.Х. Авидзба, К.В. Топчян, М. С. Тарба, А. Л. Симония,  
С. З. Базба, М. М. Минасян, О. Д. Чагава, Д. Ч. Бения, Л.С.Ласурия, Р.В. Геворкян**

**Абхазия в цифрах 2016:** Управление государственной статистики Республики Абхазия.  
Сухум: ИП «Лагвилава А.», 2017.

Настоящий сборник является наиболее полным ежегодным изданием Управления государственной статистики Республики Абхазия, отражающим основные явления и процессы, происходящие в социальной и экономической жизни Республики Абхазия. В сборнике представлены таблицы и размещены диаграммы по основным показателям.

Статистический сборник подготовлен Управлением государственной статистики на основе данных, полученных отделами и территориальными органами Государственной статистики от предприятий, организаций, населения путем сбора статистической отчетности, выборочных обследований и других форм статистического наблюдения. Также использованы данные, представленные министерствами и ведомствами Республики Абхазия и Национальным банком Республики Абхазия.

В сборник за 2016г. включены новые подразделы: «Сведения о миграционной ситуации», «Основные показатели репатриации» и «Информационные и коммуникационные показатели».

Статистические данные по Государственному бюджету Республики Абхазия представлены в соответствии с новой классификацией доходов и расходов.

#### **условные обозначения, используемые в сборнике:**

- явление отсутствует
- ... данных не имеется
- 0,0** величина явления меньше единицы измерения
- x** показатель не рассчитывается

© Управление государственной статистики  
Республики Абхазия, 2017г.  
E-mail: [gosstatra@mail.ru](mailto:gosstatra@mail.ru)  
[www.ugsra.org](http://www.ugsra.org)

## Административно-территориальное деление Республики Абхазия

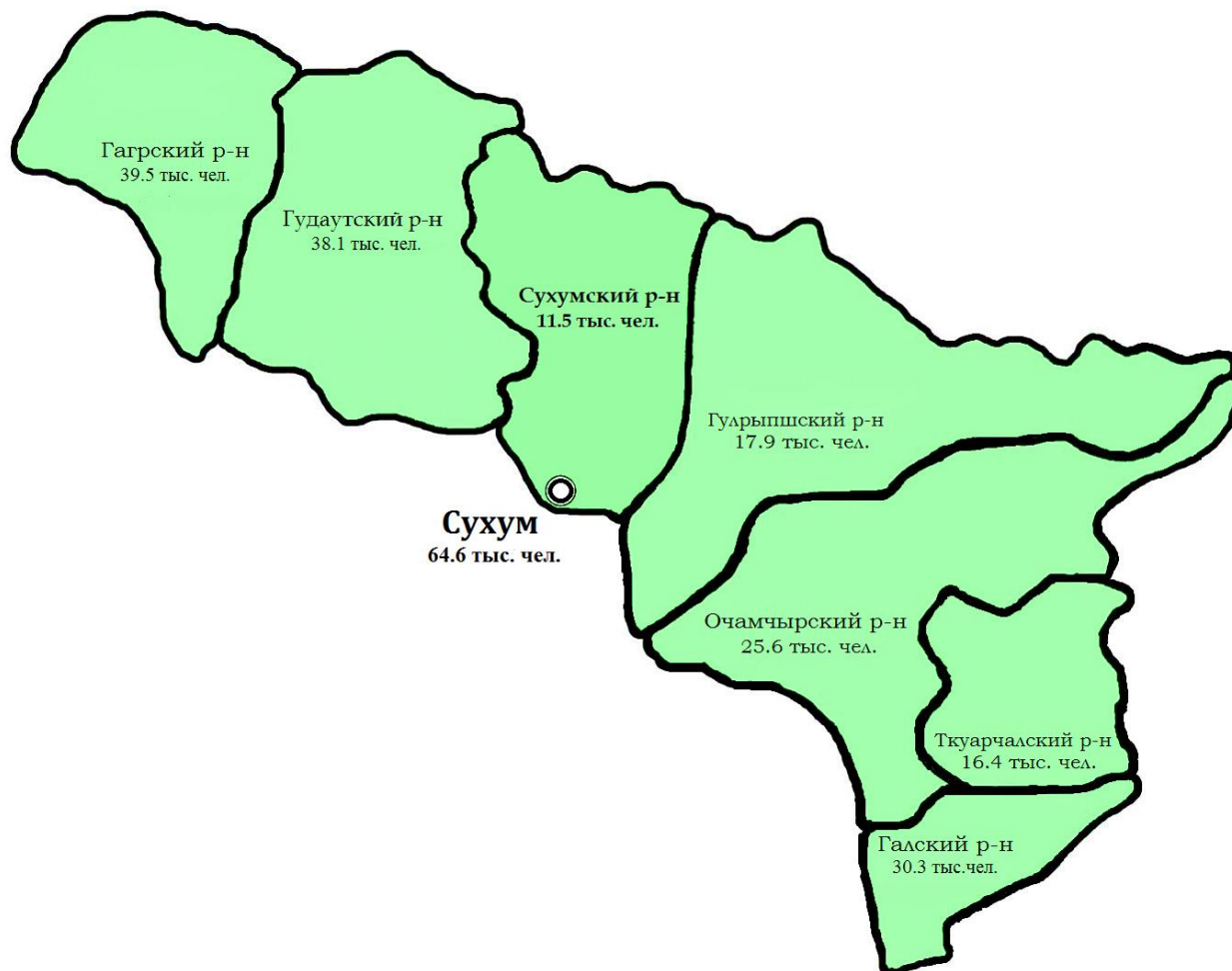

	Территория кв. км	Города	Поселки городского типа	Администрации сел	
				число	в них населенных пунктов
<b>Республика Абхазия:</b>	<b>8660,5</b>	<b>8</b>	<b>4</b>	<b>110</b>	<b>503</b>
г. Сухум	21,0	1	х	х	х
Гагрский район	772,4	2	2	10	45
Гудаутский район	1640,0	2	1	20	109
Сухумский район	1522,5	х	х	11	60
Гулрыпшский район	1834,5	х	1	11	90
Очамчырский район	1808,0	1	х	29	108
Ткуарчалский район	543,9	1	х	11	41
Галский район	518,2	1	х	18	50

1) На схематическом плане приведены данные о численности населения РА по состоянию на 01.01.2017 г.

# СОДЕРЖАНИЕ

	Стр.
<b>Административно-территориальное деление Республики Абхазия</b>	<b>3</b>
<b>СВОДНЫЕ ПОКАЗАТЕЛИ</b>	<b>10</b>
<b>Основные показатели экономического и социального развития</b>	<b>10</b>
<b>Основные социально-экономические показатели развития районов Республики Абхазия за 2016 год</b>	<b>14</b>
<b>1. НАСЕЛЕНИЕ</b>	<b>15</b>
1.1 Численность наличного населения	15
1.2 Распределение наличного населения по возрастным группам (по данным Учета населения 2003 года)	16
1.3 Распределение наличного населения по возрастным группам (по данным Переписи населения 2011 года)	17
1.4 Распределение наличного населения по возрастным группам на 1 января 2014 года	18
1.5 Распределение наличного населения по возрастным группам на 1 января 2015 года	19
1.6 Распределение наличного населения по возрастным группам на 1 января 2016 года	20
1.7 Распределение наличного населения по возрастным группам на 1 января 2017 года	21
1.8 Численность наличного населения по г. Сухум и районам (по данным Учета населения 2003 года)	22
1.9 Численность наличного населения по г. Сухум и районам (по данным Переписи населения 2011 года)	23
1.10 Численность наличного населения по г. Сухум и районам на 1 января 2014 года	24
1.11 Численность наличного населения по г. Сухум и районам на 1 января 2015 года	25
1.12 Численность наличного населения по г. Сухум и районам на 1 января 2016 года	26
1.13 Численность наличного населения по г. Сухум и районам на 1 января 2017 года	27
1.14 Национальный состав наличного населения (по данным Учета населения 2003 года)	28
1.15 Национальный состав наличного населения (по данным Переписи населения 2011 года)	29
1.16 Национальный состав наличного населения на 1 января 2014 года	30
1.17 Национальный состав наличного населения на 1 января 2015 года	31
1.18 Национальный состав наличного населения на 1 января 2016 года	32
1.19 Национальный состав наличного населения на 1 января 2017 года	33
1.20 Рождаемость, смертность, естественный прирост (убыль) населения, брачность и разводимость	34
1.21 Миграционное движение	35
1.22 Сведения о миграционной ситуации	36
1.23 Основные показатели репатриации	37
1.24 Смертность населения по основным классам и причинам	38
1.25 Младенческая смертность	39
1.26 Младенческая смертность по основным классам и причинам	39

<b>2. РЫНОК ТРУДА</b>	<b>40</b>
2.1 Численность занятого населения в отраслях экономики	40
2.2 Среднемесячная заработная плата занятых в отраслях экономики	41
2.3 Численность занятого населения в отраслях экономи	42
2.4 Среднемесячная заработная плата занятых в отраслях экономики	43
2.5 Среднегодовая численность занятых по городам, районам, государственным компаниям и отдельным предприятиям республиканской собственности	44
2.6 Среднемесячная денежная заработная плата занятых по городаи, районам, государственным компаниям и отдельным предприятиям республиканской собственности	44
2.7 Структура занятых в отраслях экономики	45
2.8 Структура занятых в отраслях экономики	46
<b>3.СОЦИАЛЬНАЯ СФЕРА</b>	<b>47</b>
<b>3.1 ОБРАЗОВАНИЕ</b>	<b>47</b>
3.1.1 Основные показатели образования	47
3.1.2 Численность студентов, обучающихся в Абхазском Государственном Университете	49
3.1.3 Выпуск специалистов из Абхазского Государственного Университета	50
3.1.4 Численность профессорско- преподавательского персонала АГУ	50
3.1.5 Выпуск специалистов из Сухумского Открытого института	51
<b>3.2 ЗДРАВООХРАНЕНИЕ</b>	<b>51</b>
3.2.1 Основные показатели здравоохранения	51
3.2.2 Численность врачей по отдельным специальностям	52
3.2.3 Численность среднего медицинского персонала по отдельным специальностям	53
3.2.4 Число больничных коек по специализации	54
3.2.5 Обслуживание населения скорой медицинской помощью	55
<b>3.3 КУЛЬТУРА, ТУРИЗМ, ОТДЫХ И СПОРТ</b>	<b>55</b>
3.3.1 Основные показатели культуры	55
3.3.2 Учреждения культуры	56
3.3.3 Санатории, учреждения отдыха и туризма	57
3.3.4 Численность лечившихся и отдохавших в санаториях, учреждениях отдыха и туризма	57
3.3.5 Сведения по внешкольным Детским юношеским спортивным школам	57
3.3.6 Число спортивных сооружений	58
<b>3.4 ПРАВОНАРУШЕНИЯ</b>	<b>59</b>
3.4.1 Число зарегистрированных преступлений	59
<b>3.5 ОХРАНА ОКРУЖАЮЩЕЙ СРЕДЫ</b>	<b>61</b>
3.5.1 Текущие затраты на охрану природы и экологические платежи	61

<b>3.6 УРОВЕНЬ ЖИЗНИ НАСЕЛЕНИЯ</b>	<b>62</b>
3.6.1 Численность пенсионеров	62
3.6.2 Структура потребительских расходов домашних хозяйств	63
3.6.3 Структура потребительских расходов домашних хозяйств в соответствии с КИПЦ-ДХ	64
3.6.4 Структура потребительских расходов домашних хозяйств в соответствии с КИПЦ-ДХ по группам населения с различным уровнем дохода за 2013 год	65
3.6.5 Наличие предметов длительного пользования в домашних хозяйствах	66
<b>4. ПРИВАТИЗАЦИЯ</b>	<b>67</b>
4.1 Основные показатели приватизированных предприятий	67
4.2 Поступление средств от приватизации и их распределение	67
<b>5. ПРЕДПРИЯТИЯ И ОРГАНИЗАЦИИ</b>	<b>68</b>
5.1 Распределение предприятий и организаций по видам экономической деятельности	68
5.2 Количество предприятий и организаций по организационно- правовым формам	69
5.3 Количество предприятий и организаций по формам собственности	70
5.4 Структура предприятий и организаций по организационно-правовым формам	71
5.5 Структура предприятий и организаций по формам собственности	71
<b>6. ВАЛОВОЙ ВНУТРЕННИЙ ПРОДУКТ</b>	<b>73</b>
6.1 Объем и динамика Валового внутреннего продукта	73
6.2 Счет производства	73
6.3.1 Счет производства по отраслям за 2013 год	74
6.3.2 Счет производства по отраслям за 2014 год	75
6.3.3 Счет производства по отраслям за 2015 год	76
6.3.4 Счет производства по отраслям за 2016 год	77
6.4 Сводная таблица расчета ВВП по секторам экономики	78
6.5 Структура ВДС по секторам	79
<b>7. ПРОМЫШЛЕННОСТЬ</b>	<b>81</b>
7.1 Общеэкономические показатели промышленности	81
7.2 Структура промышленного производства по ведомственной подчиненности	82
7.3 Объем производства промышленной продукции по городам и районам (с учетом физических лиц)	82
7.4 Производство промышленной продукции в натуральном выражении	83
7.5 Производство и потребление электроэнергии	84
7.6 Объем реализованной промышленной продукции (с учетом физических лиц)	84
7.7 Производство потребительских товаров	84
7.8 Структура производства потребительских товаров	85
<b>8. СЕЛЬСКОЕ И ЛЕСНОЕ ХОЗЯЙСТВО</b>	<b>87</b>

<b>8.1 СЕЛЬСКОЕ ХОЗЯЙСТВО</b>	<b>87</b>
8.1.1 Распределение сельхозугодий по землепользователям на 1 января 2017 года	87
8.1.2 Основные показатели развития сельского хозяйства	87
8.1.3 Крестьянские (фермерские) хозяйства	88
<b>8.2 СЕЛЬСКОХОЗЯЙСТВЕННАЯ ДЕЯТЕЛЬНОСТЬ ХОЗЯЙСТВ НАСЕЛЕНИЯ</b>	<b>Стр. 88</b>
8.2.1 Продукция сельского хозяйства	88
8.2.2 Посевные площади сельскохозяйственных культур	89
8.2.3 Структура посевных площадей по видам сельскохозяйственных культур	89
8.2.4 Площади плодово-ягодных и виноградных насаждений	89
8.2.5 Валовой сбор основных продуктов растениеводства	90
8.2.6 поголовье скота и птицы, число пчелосемей	90
8.2.7 Производство основных продуктов животноводства	90
8.2.8 Производство основных продуктов животноводства в расчете на одного сельского жителя	91
8.2.9 Реализация основных продуктов сельского хозяйства	91
<b>8.3 ЛЕСНОЕ ХОЗЯЙСТВО</b>	<b>92</b>
8.3.1 Проведение основных работ в лесном хозяйстве	92
8.3.2 Государственный лесной фонд	92
8.3.3 Площадь лесов Республики Абхазия	93
8.3.4 Лесозаготовки в лесах государственного значения	94
<b>9. КАПИТАЛЬНОЕ СТРОИТЕЛЬСТВО</b>	<b>95</b>
9.1 Объем подрядных работ, выполненный строительными организациями по городам и районам	95
<b>10. ТРАНСПОРТ</b>	<b>99</b>
10.1 Перевезено (отправлено) грузов всеми видами транспорта общего пользования	99
10.2 Перевезено пассажиров всеми видами транспорта общего пользования	99
10.3 Основные показатели работы железнодорожного транспорта	99
10.4 Основные показатели работы автомобильного транспорта (с учетом физических лиц)	100
10.5 Основные показатели работы морского транспорта	100
10.6 Основные показатели работы городского пассажирского электрического транспорта	100
<b>11. СВЯЗЬ</b>	<b>101</b>
11.1 Основные показатели работы связи общего пользования	101
11.2 Информационные и коммуникационные показатели	102
<b>12. ТОРГОВЛЯ</b>	<b>103</b>
12.1 Общий объем розничного товарооборота, включая общественное питание	103

12.2	Структура розничного товарооборота, включая общественное питание по формам собственности	103
12.3	Розничный товарооборот, включая общественное питание по городам и районам	104
12.4	Товарная структура розничного товарооборота, включая общественное питание по отдельным видам товаров по всем каналам реализации за 2010 год	105
12.5	Товарная структура розничного товарооборота, включая общественное питание по отдельным видам товаров по всем каналам реализации за 2011 год	106
12.6	Товарная структура розничного товарооборота, включая общественное питание по отдельным видам товаров по всем каналам реализации за 2012 год	107
12.7	Товарная структура розничного товарооборота, включая общественное питание по отдельным видам товаров по всем каналам реализации за 2013 год	108
12.8	Товарная структура розничного товарооборота, включая общественное питание по отдельным видам товаров по всем каналам реализации за 2014 год	109
12.9	Товарная структура розничного товарооборота, включая общественное питание по отдельным видам товаров по всем каналам реализации за 2015 год	110
12.10	Товарная структура розничного товарооборота, включая общественное питание по отдельным видам товаров по всем каналам реализации за 2016 год	111
12.11	Оборот предприятий общественного питания по городам и районам	112
12.12	Розничный товарооборот, включая общественное питание по госкомпаниям и госпредприятиям	113
12.13	Индексы физического объема розничного товарооборота, включая общественное питание	113
12.14	Реализация продукции предприятиями оптовой торговли	114
12.15	Сеть организаций розничной торговли и общественного питания	114
	<b>13. УСЛУГИ</b>	<b>115</b>
13.1	Объем платных услуг населению по городам и районам	115
13.2	Объем бытовых услуг населению по городам и районам	116
13.3	Объем платных услуг населению, оказанных госкомпаниями и госпредприятиями	117
13.4	Структура объема платных услуг населению	117
13.5	Структура объема бытовых услуг населению	118
13.6	Индексы физического объема платных услуг населению	118
	<b>14. НАУКА И ИННОВАЦИИ</b>	<b>121</b>
14.1	Организации, выполняющие исследования и разработки	121
	<b>15. ФИНАНСЫ И КРЕДИТ</b>	<b>122</b>
15.1	Государственный бюджет	123
15.2	Государственный бюджет по городам и районам	124
15.3	Государственный бюджет за 2016г.	126
15.4	Государственный бюджет по городам и районам за 2016г.	128
15.5	Поступление и расходование средств дорожного фонда	129



15.6	Поступление и расходование средств Фонда инвалидов Отечественной войны народа Абхазии 1992-1993г.г.	130
15.7	Поступление и расходование средств пенсионного фонда	131
15.8	Поступление и расходование средств фонда обязательного медицинского страхования	131
15.9	Поступление и расходование средств фонда репатриации	132
15.10	Поступление и расходование средств фонда социального страхования и охраны труда	133
15.11	Финансовая деятельность предприятий и организаций	133
15.12	Число прибыльных предприятий и организаций по отраслям экономики, госкомпаниям, городам и районам	134
15.13	Сумма прибыли предприятий и организаций по отраслям экономики, госкомпаниям, городам и районам	135
15.14	Число убыточных предприятий и организаций по отраслям экономики, госкомпаниям, городам и районам	136
15.15	Сумма убытка предприятий и организаций по отраслям экономики, госкомпаниям, городам и районам	137
15.16	Состояние взаиморасчетов на предприятиях и в организациях отраслей экономики	138
15.17	Основные показатели структуры денежного наличного обращения	139
15.18	О некоторых показателях работы кредитных организаций	141
	<b>16. ИНВЕСТИЦИИ</b>	<b>142</b>
16.1	Структура инвестиций в основной капитал по источникам финансирования	142
16.2	Технологическая структура инвестиций в основной капитал	142
	<b>17. ИНДЕКС ЦЕН И ТАРИФОВ</b>	<b>143</b>
17.1	Индексы потребительских цен (тарифов) на товары и платные услуги населению	143
17.2	Индексы цен на отдельные группы продовольственных и непродовольственных товаров	144
17.3	Индексы цен (тарифов) на отдельные виды платных услуг населению	145
17.4	Средние потребительские цены на отдельные виды продовольственных товаров	146
17.5	Средние потребительские цены на отдельные виды непродовольственных товаров	147
17.6	Средние цены и тарифы на отдельные виды платных услуг населению	148
17.7	Стоимость набора из 35 основных продуктов питания (продовольственной «корзины») – в среднем на одного трудоспособного жителя	149
17.8	Величина среднемесячного прожиточного минимума – в среднем на одного трудоспособного жителя	150
	<b>18. ВНЕШНЕЭКОНОМИЧЕСКАЯ ДЕЯТЕЛЬНОСТЬ</b>	<b>151</b>
18.1	Основные показатели внешней торговли	151
18.2	Товарная структура экспорта и импорта	151

# СВОДНЫЕ ПОКАЗАТЕЛИ

## Основные показатели экономического и социального развития

	2005	2010	2013	2014	2015	2016
Численность наличного населения (на конец года), чел.	223847	240705	242756	243206	243564	243936
<i>в том числе в возрасте:</i>						
моложе трудоспособного – всего	38726	41602	41948	42026	42088	42152
мужчины	19905	21366	19560	19618	19678	19710
женщины	18821	20236	22388	22408	22410	22442
трудоспособном – всего	132517	142549	143785	144051	144263	144483
мужчины	67319	72390	67047	67243	67445	67571
женщины	65198	70159	76738	76808	76818	76912
старше трудоспособного – всего	52604	56554	57023	57129	57213	57301
мужчины	16886	18129	26590	26668	26749	26813
женщины	35718	38425	30433	30461	30464	30488
Среднегодовая численность работающих, чел. (по официально учтенным предпр.)	34504	38293	41460	40581	42277	41408
Среднемесячная денежная заработная плата одного работающего, руб.	1402,7	5953,7	9579,7	9895,1	9056,1	10145,6
Денежные доходы населения, млн. руб.	...	15909,8	26177,8	27167,2	27274,2	29471,9
Денежные расходы населения, млн. руб.	...	15046,1	20736,9	20303,1	26563,8	33055,8
Среднемесячные денежные доходы на душу населения, руб.	...	6096,6	8986,0	9308,7	9331,6	10068,2
Величина среднемесячного прожиточного минимума на одного трудоспособного жителя, руб.	2023	4072	4806	5069	5804	6356
Соотношение с величиной прожиточного минимума, %:						
- среднедушевых денежных доходов	...	149,7	186,9	183,6	160,8	158,4
- среднемесячной заработной платы	69,3	146,2	199,3	195,2	156,0	159,6
Валовый внутренний продукт, млн. руб.	...	20777,8	24800,1	27552,3	28569,2	30292,2
Объем промышленной продукции – всего, млн. руб.	537,7	1975,8	2426,8	2905,9	4311,1	5160,7
<i>в том числе:</i>						
по официально учтенным предприятиям	485,9	1862,0	2218,6	2625,9	3951,0	4739,6
по физическим лицам, занимающимся производством	51,8	113,8	208,2	280,0	360,1	421,1
Производство потребительских товаров, млн. руб.	480,7	1880,4	2007,6	2239,2	3649,0	4560,3

продолжение

	2005	2010	2013	2014	2015	2016
<i>в том числе:</i>						
пищевые продукты (без алкогольных напитков и пива)	131,3	198,2	243,9	253,1	305,1	497,5
вино-водочные изделия и пиво	223,6	657,6	1280,5	1423,1	2068,8	2105,4
непродовольственные товары	125,8	1024,6	483,2	563,0	1275,1	1957,4
Удельный вес в общем объеме промышленной продукции, %:	100	100	100	100	100	100
государственного сектора	44,5	9,2	7,0	5,9	5,5	3,4
негосударственного сектора	55,5	90,8	93,0	94,1	94,5	96,6
Количество предприятий, производящих продукцию	111	124	132	114	111	103
Число сельскохозяйственных предприятий и хозяйств	120	120	120	120	120	120
Посевная площадь (во всех категориях хозяйств кроме хозяйств населения), га	6140	7454	6287	3654	3985	7331
Заготовка продуктов сельского хозяйства (во всех категориях хозяйств), т						
чайного листа	1710	874	-	-	-	17
табака	42	3	-	-	-	-
цитрусовых	5958	4204	3245	7491	5254	6328
Инвестиции в основной капитал, млн. руб.	x	4017,8	3075,5	2488,3	6118,0	4479,4
Объем работ выполненный по договорам строительного подряда, млн. руб.	185,7	2707,0	3701,9	3624,9	1259,2	2597,6
Перевезено (отправлено) грузов, тыс. т	99,0	396,3	479,7	476,9	759,7	621,6
железнодорожным транспортом	78,1	334,8	405,0	397,0	660,0	483,0
морским транспортом	5,0	19,4	1,3	-	-	-
автомобильным транспортом	15,9	42,1	73,4	79,9	99,7	138,6
Перевезено пассажиров, тыс. чел.	11582,4	23006,3	27704,6	29021,2	31563,0	32491,3
железнодорожным транспортом	18,0	...	...	...	...	...
автомобильным транспортом	10588,3	22272,5	27071,9	28398,4	30853,6	31788,8
городским пассажирским электрическим транспортом	974,8	723,8	631,0	616,2	700,8	694,3
морским транспортом	1,3	10,0	1,7	6,6	8,6	8,2
Число основных телефонных аппаратов, шт.	25801	27205	22855	22194	21166,0	19334
Доходы от услуг связи, млн. руб.	234,0	1460,9	2292,9	2545,0	3008,1	2994,1
Общий объем розничного товарооборота, включая общественное питание, млн. руб.	1061,8	7240,6	11914,8	12171,5	13684,6	14869,8

продолжение

	2005	2010	2013	2014	2015	2016
<i>в том числе:</i>						
по официально учтенным предприятиям	455,9	2084,8	3509,0	3160,5	3773,3	4304,5
по рынкам	157,6	326,8	434,3	452,6	556,6	644,8
по физическим лицам, занимающимся розничной торговлей	448,3	4829,0	7971,5	8558,4	9354,7	9920,5
Удельный вес в общем объеме товарооборота, в %:	100	100	100	100	100	100
государственной формы собственности	6,6	1,6	0,8	0,7	0,7	0,6
частной формы собственности	93,4	98,4	99,2	99,3	99,3	99,4
Платные услуги населению, млн. руб.	1056,2	3951,7	5764,0	5987,1	7672,0	8520,7
<i>в том числе:</i>						
по официально учтенным предприятиям	882,5	3227,8	4670,2	4937,5	6327,5	6597,9
по физическим лицам, занимающимся оказанием платных услуг населению	173,7	723,9	1093,8	1049,6	1344,5	1922,8
Удельный вес в общем объеме услуг, в %:	100	100	100	100	100	100
государственный сектор	35,3	21,5	19,0	18,4	20,6	20,3
негосударственный сектор	64,7	78,5	81,0	81,6	79,4	79,7
Индекс потребительских цен на товары и платные услуги (декабрь к декабрю предыдущего года), в %	115,5	108,0	108,0	109,2	109,2	108,6
Индекс цен и тарифов на платные услуги населению (декабрь к декабрю предыдущего года), в %	116,1	110,5	107,2	105,9	105,3	108,8
Индекс потребительских цен на товары и платные услуги, в % к предыдущему году	110,2	108,9	107,8	109,2	109,1	108,9
Индекс цен и тарифов на платные услуги населению, в % к предыдущему году	117,3	110,6	107,1	105,6	105,6	108,5
Число санаториев, учреждений отдыха и туризма	44	63	73	74	80	76
Численность лечившихся и отдохнувших в санаториях и учреждениях отдыха и туризма, чел.	76557	98777	132498	123314	152925	151807
Внешнеторговый оборот в фактических ценах, млн. руб.	3341,1	12550,4	17945,4	19905,5	21974,3	24550,1
<i>в том числе:</i>						
экспорт	783,2	2130,3	2689,6	2921,3	4387,3	5462,1
импорт	2557,9	10420,1	15255,8	16984,2	17587,0	19088,0
Государственный бюджет, млн. руб.						
доходы	709,4	4676,1	7445,6	8372,8	6343,1	10071,9
расходы	695,7	4497,7	7954,7	8471,7	6716,7	9822,3

Сальдированный финансовый результат (прибыль- убыток) организаций, млн. руб.	288,3	1468,7	494,5	-1405,4	-3470,4	7319,3
---	-------	--------	-------	---------	---------	--------

продолжение

	2005	2010	2013	2014	2015	2016
Кассовые обороты, млн. руб.						
приход	3187,8	14392,9	19692,1	21812,7	23835,9	28557,9
расход	3147,8	14123,4	22755,2	26121,6	26257,8	28785,2
Число дошкольных образовательных учреждений	21	24	31	36	36	35
в них:						
детей	1551	2530	3448	4078	4390	4612
Число образовательных школ	164	171	168	167	161	158
в них:						
учащихся	26350	26792	26370	25949	27033	27524
преподавателей	3352	3679	3681	3762	3799	3864
Число средних специальных учебных заведений	15	13	13	13	13	6
в них:						
учащихся	2331	1461	1960	1882	1838	862
преподавателей	380	273	331	324	326	112
Число высших учебных заведений	2	2	2	2	2	2
в них:						
студентов	3483	3532	3453	3428	3554	3307
преподавателей	533	559	549	547	511	547
Число врачей всех специальностей	624	620	679	709	748	756
Число среднего медицинского персонала	1360	1503	1535	1539	1546	1584
Число больничных учреждений	20	21	20	21	24	20
Число больничных коек, тыс.	1,8	1,8	1,8	1,8	1,9	2,0
Число коек для беременных женщин и рожениц	265	262	262	262	262	260
Число массовых библиотек	28	33	33	31	28	2
в них:						
книг и журналов, тыс. экземпляров	881,7	704,4	1431,0	1431,1	9008,7	30584,9
Число клубных учреждений	18	19	19	19	15	-
Число музеев	2	4	4	4	5	4
Число профессиональных театров	3	3	3	4	4	4
Детские музыкальные и хореографические школы	14	16	17	17	30	1





# 1. НАСЕЛЕНИЕ

В разделе приведены данные о численности, национальном и поло-возрастном составе населения, естественном движении, а также о миграционных процессах.

Первоисточником получения сведений о населении является Перепись населения. Текущая оценка численности населения на 1 января рассчитывается на основании итогов Переписи населения, к которым ежегодно прибавляются числа родившихся и прибывших на данную территорию и из которых вычитаются числа умерших и выбывших с данной территории.

**К наличному населению** относятся лица, находившиеся на момент Переписи населения на данной территории, включая временно проживающих.

**К постоянному населению** относятся лица, постоянно проживающие на данной территории, включая временно отсутствовавших на момент Переписи населения.

**Сведения о рождениях, смертях, браках и разводах** получают на основании ежегодной статистической разработки данных содержащихся в актовых записях соответственно о рождении и смерти, заключении и расторжении брака, составляемых органами записи актов гражданского состояния. В число родившихся включены только родившиеся живыми.

**Общие коэффициенты рождаемости и смертности** – отношение соответственно числа родившихся (живыми) и числа умерших в течение календарного года к среднегодовой численности наличного населения. Исчисляются в промилле.

**Коэффициент естественного прироста** – разность общих коэффициентов рождаемости и смертности. Исчисляются в промилле.

Данные о миграции населения получены в результате разработки документов статистического учета прибытий и убытий, которые заполняются органами внутренних дел при прописке и выписке населения по месту жительства.

**В соответствии с итогами Переписи населения РА 2011 года произведена корректировка данных оценки численности населения за 2004-2010 гг.**

## 1.1 Численность наличного населения (на начало года)

годы	Все население, (чел.)	в том числе		В общей численности населения в %	
		городское	сельское	городское	сельское
2004	217281	99201	118080	45,7	54,3
2005	220540	102375	118165	46,4	53,6
2006	223847	105651	118196	47,2	52,8
2007	227204	109031	118173	48,0	52,0
2008	230611	112519	118092	48,8	51,2
2009	234069	115119	118950	49,2	50,8
2010	237579	118324	119255	49,8	50,2
2011	240705	121255	119450	50,4	49,6
2012	241414	121633	119781	50,4	49,6
2013	242028	121884	120144	50,4	49,6
2014	242756	122309	120447	50,4	49,6
2015	243206	122434	120772	50,3	49,7
2016	243564	122547	121017	50,3	49,7
2017	243936	122722	121214	50,3	49,7



## 1.2 Распределение наличного населения по возрастным группам

по данным Учета населения 2003 года

	Все население, (чел)	В процентах к итогу	На 1000 мужчин данного возраста приходится женщин
<b>Все население</b>	<b>214016</b>	<b>100</b>	<b>1130</b>
<i>в том числе в возрасте, лет:</i>			
0 – 4	10534	4,9	941
5 – 9	11461	5,4	915
10 – 14	15032	7,0	928
15 – 19	16016	7,5	935
20 – 24	15817	7,4	994
25 – 29	14218	6,6	985
30 – 34	13506	6,3	1003
35 – 39	13972	6,5	1045
40 – 44	15819	7,4	1112
45 – 49	14635	6,8	1168
50 – 54	13830	6,5	1204
55 – 59	8594	4,0	1269
60 – 64	14293	6,8	1328
65 – 69	12667	5,9	1296
70 лет и старше	23622	11,0	1820
<i>из общей численности населения в возрасте:</i>			
моложе трудоспособного	40193	18,78	926
трудоспособном	118436	55,34	988
старше трудоспособного	55387	25,88	1767

### 1.3 Распределение наличного населения по возрастным группам

по данным Переписи населения 2011 года

	Все население, (чел)	В процентах к итого	На 1000 мужчин данного возраста приходится женщин
<b>Все население</b>	<b>240705</b>	<b>100</b>	<b>1151</b>
<i>в том числе в возрасте, лет:</i>			
0 – 4	12592	5,2	935
5 – 9	11648	4,8	948
10 – 14	14122	5,9	957
15 – 19	15199	6,3	973
20 – 24	19828	8,2	1024
25 – 29	19211	8,0	1014
30 – 34	18251	7,5	1018
35 – 39	15877	6,6	1052
40 – 44	15831	6,6	1079
45 – 49	17258	7,2	1148
50 – 54	17726	7,4	1223
55 – 59	15409	6,4	1332
60 – 64	12414	5,2	1402
65 – 69	8210	3,4	1489
70 лет и старше	27099	11,3	1807
<i>из общей численности населения в возрасте:</i>			
моложе трудоспособного	41602	17,28	947
трудоспособном	142549	59,23	969
старше трудоспособного	56554	23,49	2119

### 1.4 Распределение наличного населения по возрастным группам

на 1 января 2014 года

	Все население, (чел)	В процентах к итогу	На 1000 мужчин данного возраста приходится женщин
<b>Все население</b>	242756	100	1214
<i>в том числе в возрасте, лет:</i>			
0 – 4	12623	5,2	934
5 – 9	11652	4,8	944
10 – 14	14323	5,9	974
15 – 19	15294	6,3	979
20 – 24	19906	8,2	1035
25 – 29	19420	8,0	1029
30 – 34	18207	7,5	1020
35 – 39	16023	6,6	1058
40 – 44	16022	6,6	1089
45 – 49	17478	7,2	1171
50 – 54	17964	7,4	1240
55 – 59	15536	6,4	1336
60 – 64	12623	5,2	1426
65 – 69	8254	3,4	1494
70 лет и старше	27431	11,3	1838
<i>из общей численности населения в возрасте:</i>			
моложе трудоспособного	41948	17,28	965
трудоспособном	143785	59,23	1006
старше трудоспособного	57023	23,49	2109

### 1.5 Распределение наличного населения по возрастным группам

на 1 января 2015 года

	Все население, (чел)	В процентах к итогу	На 1000 мужчин данного возраста приходится женщин
<b>Все население</b>	<b>243206</b>	<b>100</b>	<b>1216</b>
<i>в том числе в возрасте, лет:</i>			
0 – 4	12647	5,2	936
5 – 9	11675	4,8	945
10 – 14	14349	5,9	976
15 – 19	15322	6,3	981
20 – 24	19943	8,2	1037
25 – 29	19456	8,0	1031
30 – 34	18240	7,5	1021
35 – 39	16051	6,6	1059
40 – 44	16052	6,6	1091
45 – 49	17511	7,2	1173
50 – 54	17997	7,4	1241
55 – 59	15565	6,4	1338
60 – 64	12647	5,2	1429
65 – 69	8269	3,4	1497
70 лет и старше	27482	11,3	1841
<i>из общей численности населения в возрасте:</i>			
моложе трудоспособного	42026	17,28	966
трудоспособном	144051	59,23	1008
старше трудоспособного	57129	23,49	2114

### 1.6 Распределение наличного населения по возрастным группам

на 1 января 2016 года

	Все население, (чел)	В процентах к итогу	На 1000 мужчин данного возраста приходится женщин
<b>Все население</b>	<b>243564</b>	<b>100</b>	<b>1218</b>
<i>в том числе в возрасте, лет:</i>			
0 – 4	12665	5,2	937
5 – 9	11691	4,8	947
10 – 14	14370	5,9	977
15 – 19	15344	6,3	982
20 – 24	19972	8,2	1038
25 – 29	19486	8,0	1033
30 – 34	18267	7,5	1023
35 – 39	16075	6,6	1060
40 – 44	16075	6,6	1093
45 – 49	17537	7,2	1175
50 – 54	18024	7,4	1244
55 – 59	15589	6,4	1341
60 – 64	12665	5,2	1431
65 – 69	8281	3,4	1498
70 лет и старше	27523	11,3	1844
<i>из общей численности населения в возрасте:</i>			
моложе трудоспособного	42088	17,28	968
трудоспособном	144263	59,23	1009
старше трудоспособного	57213	23,49	2117

### 1.7 Распределение наличного населения по возрастным группам

на 1 января 2017 года

	Все население, (чел)	В процентах к итогу	На 1000 мужчин данного возраста приходится женщин
<b>Все население</b>	<b>243936</b>	<b>100</b>	<b>1220</b>
<i>в том числе в возрасте, лет:</i>			
0 – 4	12685	5,2	939
5 – 9	11709	4,8	948
10 – 14	14392	5,9	979
15 – 19	15368	6,3	984
20 – 24	20003	8,2	1040
25 – 29	19515	8,0	1034
30 – 34	18295	7,5	1025
35 – 39	16100	6,6	1063
40 – 44	16100	6,6	1095
45 – 49	17563	7,2	1177
50 – 54	18051	7,4	1246
55 – 59	15611	6,4	1343
60 – 64	12685	5,2	1433
65 – 69	8294	3,4	1501
70 лет и старше	27565	11,3	1847
<i>из общей численности населения в возрасте:</i>			
моложе трудоспособного	42152	17,28	969
трудоспособном	144483	59,23	1011
старше трудоспособного	57301	23,49	2120

### 1.8 Численность наличного населения по г. Сухум и районам

по данным Учета населения 2003 года

	<b>Оба пола</b>	<b>мужчины</b>	<b>женщины</b>
<b>Все население</b>	<b>214016</b>	<b>100451</b>	<b>113565</b>
<i>Городское население</i>	96125	42297	53828
<i>Сельское население</i>	117891	58154	59737
<b>г. Сухум</b>	<b>43716</b>	<b>18965</b>	<b>24751</b>
<b>Гагрский район</b>	<b>37002</b>	<b>16760</b>	<b>20242</b>
<i>Городское население</i>	23057	10103	12954
г. Гагра	10717	4584	6133
пгт Бзыпта	4111	1958	2153
пгт Цандрыш	4387	1972	2415
пгт Пицунда	3842	1589	2253
<i>Сельское население</i>	13945	6657	7288
<b>Гудаутский район</b>	<b>34896</b>	<b>17106</b>	<b>17790</b>
<i>Городское население</i>	9120	4130	4990
г. Гудаута	7738	3510	4228
г. Новый-Афон	1308	580	728
пгт Мысра	74	40	34
<i>Сельское население</i>	25776	12976	12800
<b>Сухумский район</b>	<b>11747</b>	<b>5765</b>	<b>5982</b>
<b>Гулрыпшский район</b>	<b>17962</b>	<b>8590</b>	<b>9372</b>
<i>Городское население</i>	3575	1569	2006
пгт Гулрыпш	3575	1569	2006
<i>Сельское население</i>	14387	7021	7366
<b>Очамчырский район</b>	<b>24629</b>	<b>11870</b>	<b>12759</b>
<i>Городское население</i>	4702	2061	2641
г. Очамчыра	4702	2061	2641
<i>Сельское население</i>	19927	9809	10118
<b>Ткуарчалский район</b>	<b>14777</b>	<b>7063</b>	<b>7714</b>
<i>Городское население</i>	4786	2109	2677
г. Ткуарчал	4786	2109	2677
<i>Сельское население</i>	9991	4954	5037
<b>Галский район</b>	<b>29287</b>	<b>14332</b>	<b>14955</b>
<i>Городское население</i>	7169	3360	3809
г. Гал	7169	3360	3809
<i>Сельское население</i>	22118	10972	11146

**1.9 Численность наличного населения по г. Сухум и районам**

по данным Переписи населения 2011 года

	<b>Оба пола</b>	<b>мужчины</b>	<b>женщины</b>
<b>Все население</b>	<b>240705</b>	<b>111885</b>	<b>128820</b>
<i>Городское население</i>	<i>121255</i>	<i>53717</i>	<i>67538</i>
<i>Сельское население</i>	<i>119450</i>	<i>58168</i>	<i>61282</i>
<b>г. Сухум</b>	<b>62914</b>	<b>27778</b>	<b>35136</b>
<b>Гагрский район</b>	<b>40217</b>	<b>18140</b>	<b>22077</b>
<i>Городское население</i>	<i>26451</i>	<i>11695</i>	<i>14756</i>
г. Гагра	12364	5392	6972
г. Пицунда	4198	1770	2428
пгт Бзыпта	4719	2174	2545
пгт Цандрьпш	5170	2359	2811
<i>Сельское население</i>	<i>13766</i>	<i>6445</i>	<i>7321</i>
<b>Гудаутский район</b>	<b>36775</b>	<b>17553</b>	<b>19222</b>
<i>Городское население</i>	<i>10082</i>	<i>4438</i>	<i>5644</i>
г. Гудаута	8514	3767	4747
г. Новый-Афон	1518	642	876
пгт Мысра	50	29	21
<i>Сельское население</i>	<i>26693</i>	<i>13115</i>	<i>13578</i>
<b>Сухумский район</b>	<b>11531</b>	<b>5610</b>	<b>5921</b>
<b>Гулрыпшский район</b>	<b>18032</b>	<b>8626</b>	<b>9406</b>
<i>Городское население</i>	<i>3910</i>	<i>1732</i>	<i>2178</i>
пгт Гулрыпш	3910	1732	2178
<i>Сельское население</i>	<i>14122</i>	<i>6894</i>	<i>7228</i>
<b>Очамчырский район</b>	<b>24868</b>	<b>11955</b>	<b>12913</b>
<i>Городское население</i>	<i>5280</i>	<i>2315</i>	<i>2965</i>
г. Очамчыра	5280	2315	2965
<i>Сельское население</i>	<i>19588</i>	<i>9640</i>	<i>9948</i>
<b>Ткуарчалский район</b>	<b>16012</b>	<b>7666</b>	<b>8346</b>
<i>Городское население</i>	<i>5013</i>	<i>2257</i>	<i>2756</i>
г. Ткуарчал	5013	2257	2756
<i>Сельское население</i>	<i>10999</i>	<i>5409</i>	<i>5590</i>
<b>Галский район</b>	<b>30356</b>	<b>14557</b>	<b>15799</b>
<i>Городское население</i>	<i>7605</i>	<i>3502</i>	<i>4103</i>
г. Гал	7605	3502	4103
<i>Сельское население</i>	<i>22751</i>	<i>11055</i>	<i>11696</i>



**1.10 Численность наличного населения по г. Сухум и районам**

на 1 января 2014 года

	<b>Оба пола</b>	<b>мужчины</b>	<b>женщины</b>
<b>Все население</b>	<b>242756</b>	<b>113199</b>	<b>129557</b>
<i>Городское население</i>	122309	54496	67813
<i>Сельское население</i>	120447	58703	61744
<b>г. Сухум</b>	<b>64025</b>	<b>28604</b>	<b>35421</b>
<b>Гагрский район</b>	<b>39895</b>	<b>18011</b>	<b>21884</b>
<i>Городское население</i>	26260	11625	14635
г. Гагра	12213	5339	6874
г. Пицунда	4180	1768	2412
пгт Бзыпта	4751	2193	2558
пгт Цандрыпш	5116	2325	2791
<i>Сельское население</i>	13635	6386	7249
<b>Гудаутский район</b>	<b>37457</b>	<b>17887</b>	<b>19570</b>
<i>Городское население</i>	10226	4459	5767
г. Гудаута	8651	3792	4859
г. Новый-Афон	1522	637	885
пгт Мысра	53	30	23
<i>Сельское население</i>	27231	13428	13803
<b>Сухумский район</b>	<b>11541</b>	<b>5597</b>	<b>5944</b>
<b>Гулрыпшский район</b>	<b>18074</b>	<b>8671</b>	<b>9403</b>
<i>Городское население</i>	3913	1740	2173
пгт Гулрыпш	3913	1740	2173
<i>Сельское население</i>	14161	6931	7230
<b>Очамчырский район</b>	<b>25299</b>	<b>12194</b>	<b>13105</b>
<i>Городское население</i>	5328	2344	2984
г. Очамчыра	5328	2344	2984
<i>Сельское население</i>	19971	9850	10121
<b>Ткуарчалский район</b>	<b>16223</b>	<b>7771</b>	<b>8452</b>
<i>Городское население</i>	5071	2292	2779
г. Ткуарчал	5071	2292	2779
<i>Сельское население</i>	11152	5479	5673
<b>Галский район</b>	<b>30242</b>	<b>14464</b>	<b>15778</b>
<i>Городское население</i>	7486	3432	4054
г. Гал	7486	3432	4054
<i>Сельское население</i>	22756	11032	11724

**1.11 Численность наличного населения по г. Сухум и районам**

на 1 января 2015 года

	<b>Оба пола</b>	<b>мужчины</b>	<b>женщины</b>
<b>Все население</b>	<b>243206</b>	<b>113533</b>	<b>129673</b>
<i>Городское население</i>	122434	54625	67809
<i>Сельское население</i>	120772	58908	61864
<b>г. Сухум</b>	<b>64202</b>	<b>28740</b>	<b>35462</b>
<b>Гагрский район</b>	<b>39746</b>	<b>17981</b>	<b>21765</b>
<i>Городское население</i>	26172	11612	14560
г. Гагра	12162	5336	6826
г. Пицунда	4147	1762	2385
пгт Бзыпта	4767	2200	2567
пгт Цандрыпш	5096	2314	2782
<i>Сельское население</i>	13574	6369	7205
<b>Гудаутский район</b>	<b>37701</b>	<b>18023</b>	<b>19678</b>
<i>Городское население</i>	10285	4492	5793
г. Гудаута	8693	3813	4880
г. Новый-Афон	1539	649	890
пгт Мысра	53	30	23
<i>Сельское население</i>	27416	13531	13885
<b>Сухумский район</b>	<b>11536</b>	<b>5610</b>	<b>5926</b>
<b>Гулрыпшский район</b>	<b>18059</b>	<b>8672</b>	<b>9387</b>
<i>Городское население</i>	3898	1734	2164
пгт Гулрыпш	3898	1734	2164
<i>Сельское население</i>	14161	6938	7223
<b>Очамчырский район</b>	<b>25378</b>	<b>12246</b>	<b>13132</b>
<i>Городское население</i>	5297	2338	2959
г. Очамчыра	5297	2338	2959
<i>Сельское население</i>	20081	9908	10173
<b>Ткуарчалский район</b>	<b>16311</b>	<b>7792</b>	<b>8519</b>
<i>Городское население</i>	5095	2286	2809
г. Ткуарчал	5095	2286	2809
<i>Сельское население</i>	11216	5506	5710
<b>Галский район</b>	<b>30273</b>	<b>14469</b>	<b>15804</b>
<i>Городское население</i>	7485	3423	4062
г. Гал	7485	3423	4062
<i>Сельское население</i>	22788	11046	11742

**1.12 Численность наличного населения по г. Сухум и районам**

на 1 января 2016 года

	<b>Оба пола</b>	<b>мужчины</b>	<b>женщины</b>
<b>Все население</b>	<b>243564</b>	<b>113872</b>	<b>129692</b>
<i>Городское население</i>	<i>122547</i>	<i>54860</i>	<i>67687</i>
<i>Сельское население</i>	<i>121017</i>	<i>59012</i>	<i>62005</i>
<b>г. Сухум</b>	<b>64441</b>	<b>28987</b>	<b>35454</b>
<b>Гагрский район</b>	<b>39625</b>	<b>17926</b>	<b>21699</b>
<i>Городское население</i>	<i>26100</i>	<i>11598</i>	<i>14502</i>
г. Гагра	12115	5321	6794
г. Пицунда	4125	1755	2370
пгт Бзыпта	4791	2219	2572
пгт Цандрыпш	5069	2303	2766
<i>Сельское население</i>	<i>13525</i>	<i>6328</i>	<i>7197</i>
<b>Гудаутский район</b>	<b>37922</b>	<b>18130</b>	<b>19792</b>
<i>Городское население</i>	<i>10297</i>	<i>4500</i>	<i>5797</i>
г. Гудаута	8709	3825	4884
г. Новый-Афон	1537	645	892
пгт Мысра	51	30	21
<i>Сельское население</i>	<i>27625</i>	<i>13630</i>	<i>13995</i>
<b>Сухумский район</b>	<b>11513</b>	<b>5611</b>	<b>5902</b>
<b>Гулрыпшский район</b>	<b>17973</b>	<b>8621</b>	<b>9352</b>
<i>Городское население</i>	<i>3890</i>	<i>1733</i>	<i>2157</i>
пгт Гулрыпш	3890	1733	2157
<i>Сельское население</i>	<i>14083</i>	<i>6888</i>	<i>7195</i>
<b>Очамчyrский район</b>	<b>25458</b>	<b>12288</b>	<b>13170</b>
<i>Городское население</i>	<i>5271</i>	<i>2326</i>	<i>2945</i>
г. Очамчыра	5271	2326	2945
<i>Сельское население</i>	<i>20187</i>	<i>9962</i>	<i>10225</i>
<b>Ткуарчалский район</b>	<b>16385</b>	<b>7857</b>	<b>8528</b>
<i>Городское население</i>	<i>5110</i>	<i>2315</i>	<i>2795</i>
г. Ткуарчал	5110	2315	2795
<i>Сельское население</i>	<i>11275</i>	<i>5542</i>	<i>5733</i>
<b>Галский район</b>	<b>30247</b>	<b>14452</b>	<b>15795</b>
<i>Городское население</i>	<i>7438</i>	<i>3401</i>	<i>4037</i>
г. Гал	7438	3401	4037
<i>Сельское население</i>	<i>22809</i>	<i>11051</i>	<i>11758</i>

**1.13 Численность наличного населения по г. Сухум и районам**

на 1 января 2017 года

	<b>Оба пола</b>	<b>мужчины</b>	<b>женщины</b>
<b>Все население</b>	<b>243936</b>	<b>114094</b>	<b>129842</b>
<i>Городское население</i>	122722	55028	67694
<i>Сельское население</i>	121214	59066	62148
<b>г. Сухум</b>	<b>64640</b>	<b>29132</b>	<b>35508</b>
<b>Гагрский район</b>	<b>39549</b>	<b>17888</b>	<b>21661</b>
<i>Городское население</i>	26038	11574	14464
г. Гагра	12065	5300	6765
г. Пицунда	4123	1760	2363
пгт Бзыпта	4812	2224	2588
пгт Цандрыпш	5038	2290	2748
<i>Сельское население</i>	13511	6314	7197
<b>Гудаутский район</b>	<b>38112</b>	<b>18207</b>	<b>19905</b>
<i>Городское население</i>	10344	4532	5812
г. Гудаута	8751	3854	4897
г. Новый-Афон	1540	646	894
пгт Мысра	53	32	21
<i>Сельское население</i>	27768	13675	14093
<b>Сухумский район</b>	<b>11519</b>	<b>5611</b>	<b>5908</b>
<b>Гулрыпшский район</b>	<b>17871</b>	<b>8580</b>	<b>9291</b>
<i>Городское население</i>	3857	1728	2129
пгт Гулрыпш	3857	1728	2129
<i>Сельское население</i>	14014	6852	7162
<b>Очамчырский район</b>	<b>25569</b>	<b>12342</b>	<b>13227</b>
<i>Городское население</i>	5289	2340	2949
г. Очамчыра	5289	2340	2949
<i>Сельское население</i>	20280	10002	10278
<b>Ткуарчалский район</b>	<b>16425</b>	<b>7881</b>	<b>8544</b>
<i>Городское население</i>	5111	2320	2791
г. Ткуарчал	5111	2320	2791
<i>Сельское население</i>	11314	5561	5753
<b>Галский район</b>	<b>30251</b>	<b>14453</b>	<b>15798</b>
<i>Городское население</i>	7443	3402	4041
г. Гал	7443	3402	4041
<i>Сельское население</i>	22808	11051	11757















*1.20 Рождаемость, смертность, естественный прирост (убыль)*

*населения брачность и разводимость*

*(разработка вторых экземпляров актов гражданского состояния)*

	2011	2012	2013	2014	2015	2016
<b>Человек</b>						
<b>Все население</b>						
Родившихся	2143	2258	2017	2004	1927	1768
Умерших	1645	1723	1561	1467	1654	1465
Естественный прирост, убыль	+498	+535	+456	+537	+273	+303
Браков	1436	1223	1221	1023	1024	920
Разводов	139	157	174	139	173	146
<b>Городское население</b>						
Родившихся	1160	1131	1054	963	921	886
Умерших	978	993	931	871	981	848
Естественный прирост, убыль	+182	+138	+123	+92	-60	+38
Браков	764	679	695	590	580	489
Разводов	103	112	119	98	113	112
<b>Сельское население</b>						
Родившихся	983	1127	963	1041	1006	882
Умерших	667	730	630	596	673	617
Естественный прирост, убыль	+316	+397	+333	+451	+333	+265
Браков	672	544	526	433	444	431
Разводов	36	45	55	41	60	34
<b>На 1000 населения</b>						
<b>В с е н а с е л е н и е</b>						
Родившихся	8,9	9,3	8,3	8,2	7,9	7,2
Умерших	6,8	7,1	6,4	6,0	6,8	6,0
Естественный прирост, убыль	2,1	2,2	1,9	2,2	1,1	+1,2
Браков	6,0	5,1	5,0	4,2	4,2	3,8
Разводов	0,6	0,6	0,7	0,6	0,7	0,6
<b>Городское население</b>						
Родившихся	9,6	9,3	8,6	7,9	7,5	7,2
Умерших	8,1	8,1	7,6	7,1	8,0	6,9
Естественный прирост, убыль	1,5	1,1	1,0	0,8	0,5	+0,3
Браков	6,3	5,6	5,7	4,8	4,7	3,9
Разводов	0,8	0,9	1,0	0,8	0,9	0,9
<b>Сельское население</b>						
Родившихся	8,2	9,4	8,0	8,6	8,3	7,3
Умерших	5,6	6,1	5,2	4,9	5,6	5,1
Естественный прирост, убыль	2,6	3,3	2,8	3,7	2,8	+2,2
Браков	5,6	4,5	4,4	3,6	3,7	3,6
Разводов	0,3	0,4	0,5	0,3	0,5	0,3

1.21 Миграционное движение

(человек)

Годы	Прибыло	Выбыло	Миграционный прирост
		<i>Все население</i>	
2006	409	479	-70
2007	671	1488	-817
2008	795	785	+10
2009	1203	570	+633
2010	689	388	+301
2011	583	372	+211
2012	413	334	+79
2013	659	387	+272
2014	505	592	-87
2015	506	421	+85
2016	402	333	+69
		<i>Городское население</i>	
2006	346	308	+38
2007	580	631	-51
2008	632	394	+238
2009	966	348	+618
2010	519	204	+315
2011	411	215	+196
2012	287	174	+113
2013	537	235	+302
2014	413	380	+33
2015	415	243	+172
2016	353	216	+137
		<i>Сельское население</i>	
2006	63	171	-108
2007	91	857	-766
2008	163	391	-228
2009	237	222	+15
2010	170	184	-14
2011	172	157	+15
2012	126	160	-34
2013	122	152	-30
2014	92	212	-120
2015	91	178	-87
2016	49	117	- 68__

*1.22 Сведения о миграционной ситуации*

	2011	2012	2013	2014	2015	2016
<b>Поставлено на миграционный учет</b>	4606	2469	975	2682	3560	4652
<i>в том числе всего:</i>						
- мужчин	3864	1955	827	2386	3092	4108
- женщин	302	131	68	296	468	544
<b>Выдано разрешений на работу</b>	1800	1243	3670	3253	4015	6661
<b>Оформлено разрешений на работу</b>	1800	1243	3670	3253	4015	6661
<b>Направлено денег в бюджет (тыс. руб)</b>	6585,0	5832,0	12645,0	11136,0	15615,0	25590,5
<b>Привлечено к административной ответственности</b>	-	-	-	-	-	142
<b>Наложено административных штрафов</b>	-	-	-	-	-	-
<b>Выдворено и депортировано</b>	-	9	16	16	10	5

### 1.23 Основные показатели репатриации

	2016
<b>Количество репатриантов прибывших на постоянное место жительства В Республику Абхазия – всего:</b>	<b>56</b>
<i>в том числе из стран:</i>	
Турция	12
Сирия	27
Иордания	8
Египет	-
США	3
Россия	3
Грузия (Аджария)	2
другие страны	1
<b>Количество домовладений выданных репатриантам - всего</b>	<b>11</b>
<i>в том числе:</i>	
жилых домов (частных)	2
квартир	9
многоквартирных домов	-

### 1.24 Смертность населения по основным классам и причинам

(разработка актов гражданского состояния о смерти)

	2011	2012	2013	2014	2015	2016
	<b>Человек</b>					
<b>Всего умерших от всех причин</b>	<b>1645</b>	<b>1723</b>	<b>1561</b>	<b>1467</b>	<b>1654</b>	<b>1465</b>
<i>в том числе:</i>						
от болезней системы кровообращения	1167	1226	1124	1042	1258	1041
от новообразований	216	281	292	244	277	282
от несчастных случаев, отравлений и травм	33	45	36	42	27	28
от транспортных травм (всех видов)	12	14	22	13	23	34
от случайных отравлений алкоголем	2	-	1	-	-	1
от случайных утоплений	1	2	-	2	2	1
от самоубийств	9	16	5	18	12	13
от убийств	9	13	8	9	12	5
от болезней органов дыхания	21	30	18	26	15	11
от болезней органов пищеварения	18	12	21	10	11	11
от инфекционных и паразитарных болезней	30	48	35	15	4	32
род смерти не установлен					13	6
	<b>На 1000 населения</b>					
<b>Всего умерших от всех причин</b>	<b>6,8</b>	<b>7,1</b>	<b>6,4</b>	<b>6,0</b>	<b>6,8</b>	<b>6,0</b>
<i>в том числе:</i>						
от болезней системы кровообращения	4,8	5,1	4,6	4,3	5,2	4,3
от новообразований	0,9	1,2	1,2	1,0	1,1	1,2
от несчастных случаев, отравлений и травм	0,1	0,2	0,1	0,1	0,1	0,1
<i>из них</i>						
от транспортных травм (всех видов)	0,05	0,06	0,09	0,05	0,09	0,1
от случайных отравлений алкоголем	0,008	-	0,004	-	-	0,004
от случайных утоплений	0,004	0,008	-	0,008	0,008	0,004
от самоубийств	0,04	0,07	0,02	0,07	0,05	0,05
от убийств	0,04	0,05	0,03	0,03	0,05	0,02
от болезней органов дыхания	0,09	0,1	0,07	0,1	0,1	0,05
от болезней органов пищеварения	0,07	0,05	0,1	0,04	0,05	0,05
от инфекционных и паразитарных болезней	0,1	0,2	0,14	0,06	0,02	0,1
род смерти не установлен						0,02

### 1.25 Младенческая смертность

	2011	2012	2013	2014	2015	2016
	<b>Человек</b>					
<b>Всего умерших в возрасте до 1 года</b>	<b>17</b>	<b>27</b>	<b>18</b>	<b>4</b>	<b>10</b>	<b>14</b>
<i>в том числе:</i>						
мальчики	9	19	11	1	5	11
девочки	8	8	7	3	5	3

### 1.26 Младенческая смертность по основным классам и причинам

	2011	2012	2013	2014	2015	2016
	<b>Человек</b>					
<b>Всего умерших в возрасте до 1 года</b>	<b>17</b>	<b>27</b>	<b>18</b>	<b>4</b>	<b>10</b>	<b>14</b>
<i>в том числе от:</i>						
состояний, возникающих в перинатальном периоде	12	12	8	2	8	9
врожденных аномалий	1	7	3	1	2	2
болезней органов дыхания	1	6	3	1	-	-
нарушение мозгового кровообращения	3	2	4	-	-	2
острые кишечные инфекции	-	-	-	-	-	1
	<b>На 1000 родившихся живыми</b>					
<b>Всего умерших в возрасте до 1 года</b>	<b>7,9</b>	<b>12,0</b>	<b>9,0</b>	<b>2,0</b>	<b>5,1</b>	<b>7,9</b>
<i>в том числе от:</i>						
состояний, возникающих в перинатальном периоде	5,5	5,3	4,0	1,0	4,1	5,1
врожденных аномалий	0,5	3,1	1,5	0,5	1,0	1,1
болезней органов дыхания	0,5	2,7	1,5	0,5	-	-
нарушение мозгового кровообращения	1,4	0,9	2,0	-	-	1,1
острые кишечные инфекции	-	-	-	-	-	0,6



## 2. РЫНОК ТРУДА

**К занятым в экономике** относятся лица, обоего пола в возрасте 16 лет и старше, которые в рассматриваемый период выполняли работу по найму за вознаграждение, а также иную приносящую доход работу. В число занятых включаются лица, которые временно отсутствовали на работе из-за болезни, ухода за больными, ежегодного отпуска или выходных дней, обучения, учебного отпуска, отпуска без сохранения или с частичным сохранением заработной платы по инициативе администрации и других подобных причин.

В рамках единого формата составления статистических отчетов, необходимых для формирования Индикативного плана, с 2015 года таблицы 2.3 и 2.4 будут составляться по единой отраслевой классификации.

### 2.1 Численность занятого населения в отраслях экономики

(по официально учтенным предприятиям)

	(человек)						
	2008	2009	2010	2011	2012	2013	2014
<b>Всего по Абхазии</b>	<b>35440</b>	<b>36527</b>	<b>38293</b>	<b>40541</b>	<b>41566</b>	<b>41460</b>	<b>40581</b>
<i>в том числе по отраслям:</i>							
промышленность	2162	2487	2566	2745	2953	2421	1826
сельское хозяйство	390	301	273	351	275	267	397
лесное хозяйство	371	351	364	308	312	296	223
транспорт	1129	1039	1104	1216	1277	1460	1431
связь	1215	1166	1147	1121	1107	1115	953
строительство	2069	2224	2818	3080	3619	3162	2620
торговля и общественное питание	2663	2578	2812	2797	2745	2739	2745
материально-техническое снабжение и сбыт	1024	1075	1091	1140	1160	1055	1037
геология и разведка недр	55	32	32	38	40	42	42
жилищно-коммунальное хозяйство и бытовое обслуживание населения	2476	2584	2690	3099	3206	3230	3078
здравоохранение, физкультура и социальное обеспечение	6686	6777	6872	6967	7105	7157	7283
народное образование	6687	6804	6977	6987	7409	7747	7832
культура и искусство	999	1068	1071	1121	1128	1147	1125
наука и научное обслуживание	1078	1172	1252	1261	1239	1623	1761
кредитование и финансы	606	655	713	723	738	756	724
органы управления	4738	5008	5182	6043	5799	5920	6227
другие отрасли	1092	1206	1329	1544	1454	1323	1277
<i>из общей численности занятых:</i>							
в госпредприятиях	27265	27565	27826	29234	29615	30172	29845
в частном секторе	7960	8727	10223	11008	11681	11013	10441
в общественных организациях	215	235	244	299	270	275	295

## 2.2 Среднемесячная заработная плата занятых в отраслях экономики

( по официально учтенным предприятиям)

(в рублях)

	2008	2009	2010	2011	2012	2013	2014
<b>Всего по Абхазии:</b>	<b>3650,6</b>	<b>5107,3</b>	<b>5953,7</b>	<b>7546,2</b>	<b>8366,8</b>	<b>9579,7</b>	<b>9895,1</b>
<i>в том числе по отраслям:</i>							
промышленность	3355,5	4186,4	5256,6	6607,4	7242,7	9069,5	12320,5
сельское хозяйство	1190,7	1737,4	2111,4	3150,1	3580,3	5368,2	4725,0
лесное хозяйство	3478,1	5750,6	5356,5	7008,3	6784,0	7692,8	10278,6
транспорт	2263,7	3417,2	3928,2	5764,3	5418,5	4893,7	4774,3
связь	6112,1	8747,7	10788,6	13435,6	15931,7	17614,1	19901,4
строительство	8835,9	12267,6	13113,1	16561,3	20075,6	16793,0	15764,6
торговля и общественное питание	3967,6	4874,8	5660,3	8251,6	9414,0	10017,5	9606,0
материально-техническое снабжение и сбыт	2865,8	6273,4	6871,5	8283,2	8446,7	14258,4	13856,9
геология и разведка недр	2044,8	8728,1	36134,8	50620,5	56634,5	61709,1	75070,1
жилищно-коммунальное хозяйство и бытовое обслуживание населения	3745,7	4601,9	5686,3	6724,5	7078,7	8022,3	8508,8
здравоохранение, физкультура и социальное обеспечение	3361,3	4385,6	5141,0	5363,6	5478,2	7488,2	7946,8
народное образование	2227,0	3165,9	3267,4	5000,9	5000,8	8103,4	9273,7
культура и искусство	2667,9	3610,7	3947,7	4672,3	4976,7	9137,0	10348,5
наука и научное обслуживание	2986,2	4311,6	6402,1	8473,6	12803,2	13105,6	8266,0
кредитование и финансы	8282,8	11698,2	13398,5	16752,6	16480,4	17515,2	19519,3
органы управления	3394,7	5121,2	5595,7	6853,3	7496,1	7883,2	8710,6
другие отрасли	4455,4	6307,1	7164,6	9328,7	8524,8	9528,1	9887,8
<i>из общей численности занятых:</i>							
в госпредприятиях	3334,9	4820,6	5311,9	6575,1	7207,3	8732,1	9221,8
в частном секторе	4758,5	6045,1	7733,2	10174,1	11366,5	11987,2	11898,3
в общественном секторе	2673,3	3916,1	4590,6	5740,3	5779,2	6154,8	7120,0

### 2.3 Численность занятого населения в отраслях экономики

(по официально учтенным предприятиям)

(человек)

	2015	2016
<b>Всего по Абхазии</b>	<b>42277</b>	<b>41408</b>
<i>в том числе по отраслям:</i>		
промышленность	2370	1827
энергетика	1079	1195
строительство	1800	1658
транспорт	1337	1303
связь	1100	1144
торговля	2513	2518
услуги	9332	9098
курорт и туризм	3054	2839
научно-производственная деятельность	1284	1054
кредитно-финансовая деятельность	792	845
сельское хозяйство	443	322
геология и разведка недр	37	24
управление	17136	17581
<i>в том числе:</i>		
республиканская собственность	17156	17257
подведомственные администрации	14618	14104
негосударственный сектор	10004	9532
прочие организации	499	515

## 2.4 Среднемесячная заработная плата занятых в отраслях экономики

( по официально учтенным предприятиям)

(в рублях)

	2015	2016
<b>Всего по Абхазии:</b>	<b>9056,1</b>	<b>10145,6</b>
<i>в том числе по отраслям:</i>		
промышленность	8541,6	9385,6
энергетика	11654,5	14302,4
строительство	12208,6	14763,9
транспорт	8747,3	9655,1
связь	12753,8	11792,3
торговля	8350,7	8964,1
услуги	8858,5	9456,4
курорт и туризм	8327,0	9306,7
научно-производственная деятельность	8094,7	10590,0
кредитно-финансовая деятельность	21017,6	25803,6
сельское хозяйство	7838,5	7935,0
геология и разведка недр	107604,1	98728,7
управление	7405,1	9229,4
<i>в том числе:</i>		
республиканская собственность	10327,7	12964,7
подведомственные администрации	6753,9	7395,1
негосударственный сектор	9374,1	10283,1
прочие организации	13380,9	13082,6

**2.5 Среднегодовая численность занятых по городам, районам, государственным компаниям и отдельным предприятиям республиканской собственности**

	(человек)						
	2010	2011	2012	2013	2014	2015	2016
<b>Всего по Абхазии</b>	<b>38293</b>	<b>40541</b>	<b>41566</b>	<b>41460</b>	<b>40581</b>	<b>42277</b>	<b>41408</b>
<i>в том числе:</i>							
г. Сухум	18949	20507	21516	20981	21668	23605	24260
Гагрский район	7495	7721	7421	7237	6935	6653	6515
Гудаутский район	3259	3377	3734	3853	3412	3611	3311
Сухумский район	828	811	875	935	732	863	738
Гулрыпшский район	2093	2157	2144	2520	2486	1918	1175
Очамчырский район	2303	2367	2330	2337	2115	2202	2388
Ткуарчалский район	1785	1938	1873	1747	1586	1643	1327
Галский район	1581	1663	1673	1850	1647	1782	1694

**2.6 Среднемесячная денежная заработная плата занятых по городам, районам, государственным компаниям и отдельным предприятиям республиканской собственности**

	(в рублях)						
	2010	2011	2012	2013	2014	2015	2016
<b>Всего по Абхазии</b>	<b>5953,7</b>	<b>7546,2</b>	<b>8366,8</b>	<b>9579,7</b>	<b>9895,1</b>	<b>9056,1</b>	<b>10145,6</b>
<i>в том числе:</i>							
г. Сухум	6335,6	8219,8	9007,1	10202,2	10878,8	10324,9	11632,4
Гагрский район	6303,2	7236,3	7634,5	9087,3	8917,7	9121,8	9425,3
Гудаутский район	5674,8	6769,9	8012,0	8709,7	8694,4	7286,8	8296,1
Сухумский район	6445,6	7830,5	9807,45	11462,3	12257,6	7875,1	9795,6
Гулрыпшский район	5548,4	7482,3	10198,3	11616,0	8608,1	6187,7	8195,8
Очамчырский район	4709,6	6338,0	5958,4	7614,6	7725,1	7913,6	8569,9
Ткуарчалский район	4631,7	6503,1	7399,1	7814,3	9859,3	7650,2	6727,1
Галский район	3902,9	5133,9	5510,3	6681,3	7270,5	6369,7	7887,8

## 2.7 Структура занятых в отраслях экономики

(в процентах к итогу)

	2008	2009	2010	2011	2012	2013	2014
<b>Всего занято в экономике</b>	<b>100</b>	<b>100</b>	<b>100</b>	<b>100</b>	<b>100</b>	<b>100</b>	<b>100</b>
<i>в том числе по отраслям:</i>							
промышленность	6,1	6,8	6,7	6,8	7,1	5,8	4,5
сельское хозяйство	1,1	0,8	0,7	0,9	0,7	0,6	1,0
лесное хозяйство	1,0	1,0	1,0	0,8	0,7	0,7	0,5
транспорт	3,2	2,8	2,9	3,0	3,0	3,5	3,5
связь	3,4	3,2	3,0	2,8	2,7	2,7	2,3
строительство	5,8	6,1	7,4	7,6	8,7	7,6	6,5
торговля и общественное питание	7,5	7,1	7,3	6,9	6,6	6,6	6,8
материально-техническое снабжение и сбыт	2,9	2,9	2,8	2,8	2,8	2,5	2,6
геология и разведка недр	0,2	0,1	0,1	0,1	0,1	0,1	0,1
жилищно-коммунальное хозяйство и бытовое обслуживание населения	7,0	7,1	7,0	7,6	7,7	7,9	7,6
здравоохранение, физкультура и социальное обеспечение	18,9	18,6	17,9	17,1	17,1	17,3	17,9
народное образование	18,9	18,6	18,2	17,2	17,8	18,7	19,3
культура и искусство	2,8	2,9	2,8	2,8	2,7	2,8	2,8
наука и научное обслуживание	3,0	3,2	3,3	3,1	3,0	3,9	4,3
кредитование и финансы	1,7	1,8	1,9	1,8	1,8	1,8	1,8
органы управления	13,4	13,7	13,5	14,9	14,0	14,3	15,3
другие отрасли	3,1	3,3	3,5	3,8	3,5	3,2	3,2
<i>из общей численности занятых:</i>							
в госсекторе	76,9	75,5	72,7	72,1	71,2	72,8	73,5
в частном секторе	22,5	23,9	26,7	27,2	28,2	26,6	25,8
в общественных организациях	0,6	0,6	0,6	0,7	0,6	0,6	0,7

## 2.8 Структура занятых в отраслях экономики

(в процентах к итогу)

	2015	2016
<b>Всего занято в экономике</b>	<b>100</b>	<b>100</b>
<i>в том числе по отраслям:</i>		
промышленность	5,6	4,4
энергетика	2,6	2,9
строительство	4,3	4,0
транспорт	3,2	3,1
связь	2,6	2,8
торговля	5,9	6,1
услуги	22,1	22,0
курорт и туризм	7,2	6,8
научно-производственная деятельность	3,0	2,6
кредитно-финансовая деятельность	1,9	2,0
сельское хозяйство	1,0	0,8
геология и разведка недр	0,1	0,06
управление	40,5	42,5
<i>в том числе:</i>		
республиканская собственность	40,5	41,7
подведомственные администрации	34,6	34,1
негосударственный сектор	23,7	23,0
прочие организации	1,2	1,2

## 3. СОЦИАЛЬНАЯ СФЕРА

### 3.1 ОБРАЗОВАНИЕ

К учащимся дневных общеобразовательных школ отнесены лица, обучающиеся в начальных, основных и средних (полных) школах, а также учащиеся школ для детей с недостатками умственного или физического развития.

В числе негосударственных высших учебных заведений учтен ВУЗ, имеющий государственную лицензию.

#### 3.1.1 Основные показатели образования

(на конец года)

	2009	2010	2011	2012	2013	2014	2015	2016
Число дошкольных образовательных учреждений	23	24	25	27	31	36	36	35
Численность детей, чел.	2264	2530	2730	3156	3448	4078	4390	4612
Число общеобразовательных школ	171	171	170	167	168	167	161	158
<i>в том числе:</i>								
государственных	169	169	168	165	166	165	159	156
негосударственных	2	2	2	2	2	2	2	2
Число учащихся в общеобразовательных школах, чел.	26417	26792	26762	26543	26370	25949	27033	27524
<i>в том числе:</i>								
государственных	25858	26282	26315	26138	25969	25577	26696	27246
негосударственных	559	510	447	405	401	372	337	278
Число учителей в общеобразовательных школах, чел.	3679	3679	3685	3645	3681	3762	3799	3864
<i>в том числе:</i>								
государственных	3587	3595	3610	3579	3626	3708	3751	3829
негосударственных	92	84	75	66	55	54	48	35
Число средних специальных учебных заведений	13	13	13	13	13	13	13	6
Численность студентов в них, чел.	1630	1461	1586	1774	1960	1882	1838	862
Число преподавателей в них, чел.	329	273	299	315	331	324	326	112
Выпущено специалистов из средних специальных учебных заведений чел.	713	694	615	562	678	708	792	391
Число высших учебных заведений	2	2	2	2	2	2	2	2
<i>в том числе:</i>								
государственных	1	1	1	1	1	1	1	1
негосударственных	1	1	1	1	1	1	1	1



*продолжение*

	<b>2009</b>	<b>2010</b>	<b>2011</b>	<b>2012</b>	<b>2013</b>	<b>2014</b>	<b>2015</b>	<b>2016</b>
Число студентов в ВУЗах, чел.	3727	3532	3362	3133	3453	3428	3554	3307
<i>в том числе:</i>								
государственных	2915	2801	2570	2615	2850	2956	3116	2848
негосударственных	812	731	792	518	603	472	438	459
Число преподавателей ВУЗов, чел.	544	559	567	525	549	547	511	547
<i>в том числе:</i>								
государственных	477	487	487	478	488	494	451	495
негосударственных	67	72	80	47	61	53	60	52
Принято студентов в ВУЗах, чел.	759	650	701	666	793	833	870	840
<i>в том числе:</i>								
государственных	584	485	530	666	728	757	751	715
негосударственных	175	165	171	-	65	76	119	125
Выпущено специалистов из ВУЗов, чел.	672	673	885	789	786	692	698	834
<i>в том числе:</i>								
государственных	534	535	749	681	646	545	587	710
негосударственных	138	138	136	108	140	147	111	124

### 3.1.2. Численность студентов, обучающихся в Абхазском Государственном Университете

(человек)

	2016
<b>Численность студентов-всего</b>	<b>2848</b>
<i>в том числе по факультетам:</i>	
филологический	533
экономический	382
физико-математический	128
юридический	268
исторический	396
биолого-географический	215
педагогический	622
агроинженерный	304
<i>в том числе по формам обучения:</i>	
очная	2179
заочная	669
<i>по виду оплаты:</i>	
государственный заказ	1207
целевое назначение	-
платная основа	1641
<i>в том числе обучающихся по программам:</i>	
бакалавриат	2183
специалитет	634
магистратура	31

### 3.1.3 Выпуск специалистов из Абхазского Государственного Университета

(человек)

	2009	2010	2011	2012	2013	2014	2015	2016
<b>Всего</b>	<b>534</b>	<b>535</b>	<b>749</b>	<b>681</b>	<b>646</b>	<b>545</b>	<b>587</b>	<b>710</b>
<i>в том числе по факультетам:</i>								
филологический	99	94	138	101	113	75	99	119
экономический	104	86	141	99	115	123	122	143
физико-математический	29	28	63	48	40	20	32	59
юридический	60	47	97	101	96	86	93	95
исторический	56	61	76	89	60	68	73	75
биолого-географический	51	68	59	42	45	40	29	55
педагогический	92	82	131	171	129	101	96	129
агроинженерный	43	69	44	30	48	32	43	35

### 3.1.4. Численность профессорско-преподавательского персонала АГУ

	2016
<b>Численность профессорско-преподавательского персонала-всего</b>	<b>191</b>
<i>в том числе имеют ученую степень:</i>	
доктор наук ,профессор	<b>33</b>
кандидат наук, доцент	<b>136</b>
Кандидат наук, старший преподаватель	<b>22</b>

### 3.1.5. Выпуск специалистов из Сухумского Открытого института

	2009	2010	2011	2012	2013	2014	2015	2016
<b>Всего</b>	<b>138</b>	<b>138</b>	<b>136</b>	<b>108</b>	<b>140</b>	<b>147</b>	<b>111</b>	<b>124</b>
<i>в т. ч. по специальностям:</i>								
экономика и право	30	30	34	25	46	47	42	-
экономика и управление курортами и туризмом	40	42	30	27	39	30	20	21
мировая экономика и международные экономические отношения	12	6	8	5	6	6	5	6
компьютерные технологии в экономике	12	17	13	6	10	5	-	-
иностраный язык	14	12	6	-	-	-	-	-
таможенное дело	30	31	45	36	32	33	27	32
предпринимательство	-	-	-	9	-	10	6	36
б/учет, аудит и суд.бух.эксп.	-	-	-	-	7	16	11	29

## 3.2 ЗДРАВООХРАНЕНИЕ

### 3.2.1 Основные показатели здравоохранения

(по данным Министерства здравоохранения РА)

(на конец года)

	2009	2010	2011	2012	2013	2014	2015	2016
Численность врачей - всего, физ. лиц	624	620	648	678	679	709	748	756
на 10000 населения	26,5	26,1	27,0	28,0	28,3	29,1	30,7	31,2
Численность среднего медицинского персонала, физ. лиц	1455	1503	1520	1533	1535	1539	1546	1584
на 10000 населения	61,7	63,3	63,1	63,3	64,4	63,3	63,4	65,0
Численность больничных учреждений	19	21	21	21	20	21	24	20
<i>в них коек, (тыс.)</i>	1,7	1,8	1,8	1,8	1,8	1,8	1,9	2,0
на 10000 населения	73,6	75,3	74,4	74,2	74,1	74,0	78,0	82,2
Число лечебно-профилактических учреждений, оказывающих амбулаторно-поликлиническую помощь населению	42	48	48	48	48	45	49	44
Число женских консультаций, детских поликлиник, самостоятельных и входящих в состав других учреждений	8	9	9	9	9	8	8	8
Число коек для беременных женщин и рожениц	265	262	262	262	262	262	262	260
Число отделений (станций) скорой медицинской помощи	8	8	8	8	8	8	8	8
Число фельдшерско-акушерских пунктов	63	67	67	66	68	72	80	81

**3.2.2 Численность врачей по отдельным специальностям**  
(по данным Министерства здравоохранения РА)

	Всего человек							
	2009	2010	2011	2012	2013	2014	2015	2016
<b>Всего врачей</b>	<b>624</b>	<b>620</b>	<b>648</b>	<b>678</b>	<b>679</b>	<b>709</b>	<b>748</b>	<b>756</b>
<i>в том числе:</i>								
терапевтов	66	66	70	70	79	84	89	86
хирургов	46	43	50	48	52	54	57	50
акушер – гинекологов	49	52	54	52	52	55	58	55
педиатров	51	48	54	50	53	57	50	55
офтальмологов	21	16	11	16	17	16	17	17
отоларингологов	13	9	7	11	10	11	9	11
невропатологов	19	20	20	24	22	23	24	23
психиатров – наркологов	9	9	10	12	15	15	13	15
фтизиатров	11	6	7	10	9	9	6	8
дерматовенерологов	11	10	9	9	11	13	14	14
рентгенологов и радиологов	1	3	7	7	4	5	6	4
врачей по лечебной физкультуре и спорту	2	2	2	2	1	1	1	1
врачей санитарно-противоэпидемической группы	17	18	18	16	18	23	18	18
стоматологов и зубных врачей	46	46	48	54	53	63	60	61

	На 10000 населения <sup>1)</sup>							
	2009	2010	2011	2012	2013	2014	2015	2016
<b>Всего врачей</b>	<b>26,5</b>	<b>26,1</b>	<b>27,0</b>	<b>28,0</b>	<b>28,3</b>	<b>29,1</b>	<b>30,9</b>	<b>31,2</b>
<i>в том числе:</i>								
терапевтов	2,8	2,8	2,9	3,0	3,3	3,5	3,7	3,9
хирургов	2,0	1,8	2,1	2,0	2,2	2,2	2,3	2,3
акушер – гинекологов	4,3	4,5	4,2	4,0	4,0	4,2	4,5	2,3
педиатров	13,6	12,8	14,1	13,0	13,7	14,7	13,0	2,3
офтальмологов	0,9	0,7	0,5	0,7	0,7	0,7	0,7	0,7
отоларингологов	0,6	0,4	0,3	0,5	0,4	0,4	0,4	0,5
невропатологов	0,8	0,8	0,8	1,0	0,9	0,9	10,0	9,5
психиатров – наркологов	0,4	0,4	0,4	0,5	0,6	0,6	0,5	0,6
фтизиатров	0,5	0,3	0,3	0,4	0,4	0,4	0,2	0,3
дерматовенерологов	0,5	0,4	0,4	0,4	0,5	0,5	0,6	0,6
рентгенологов и радиологов	0,1	0,1	0,3	0,3	0,2	0,2	0,2	0,2
врачей по лечебной физкультуре и спорту	0,1	0,1	0,1	0,1	0,04	0,04	0,04	0,04
врачей санитарно-противоэпидемической группы	0,7	0,8	0,7	0,7	0,7	0,9	0,7	0,7
стоматологов и зубных врачей	2,0	1,9	2,0	2,2	2,2	2,6	2,5	2,5

<sup>1)</sup> Численность акушеров-гинекологов рассчитана на 10000 женщин, педиатров на 10000 детей в возрасте 0-14 лет.



**3.2.3 Численность среднего медицинского персонала  
по отдельным специальностям**  
(по данным Министерства здравоохранения РА)

	<b>Всего человек</b>							
	<b>2009</b>	<b>2010</b>	<b>2011</b>	<b>2012</b>	<b>2013</b>	<b>2014</b>	<b>2015</b>	<b>2016</b>
<b>Всего среднего медицинского персонала</b>	<b>1455</b>	<b>1503</b>	<b>1520</b>	<b>1533</b>	<b>1535</b>	<b>1539</b>	<b>1546</b>	<b>1584</b>
<i>в том числе:</i>								
фельдшеров	225	234	245	261	245	235	252	342
акушеров	136	144	132	156	134	143	138	161
медсестер	890	769	854	845	830	921	898	993
рентгенолаборантов	15	10	13	20	16	14	12	14
работников центров гигиены и эпидемиологии	53	55	54	56	56	56	54	49

	<b>На 10000 населения<sup>1)</sup></b>							
	<b>2009</b>	<b>2010</b>	<b>2011</b>	<b>2012</b>	<b>2013</b>	<b>2014</b>	<b>2015</b>	<b>2016</b>
<b>Всего среднего медицинского персонала</b>	<b>61,7</b>	<b>63,3</b>	<b>63,1</b>	<b>63,3</b>	<b>64,4</b>	<b>63,3</b>	<b>64,0</b>	<b>65,0</b>
<i>в том числе:</i>								
фельдшеров	9,5	9,8	10,2	10,8	10,2	9,7	10,4	14,1
акушеров	12,0	12,6	10,2	12,1	10,3	11,0	11,0	6,5
медсестер	37,7	32,4	35,5	35,0	35,0	37,9	37,0	41,0
рентгенолаборантов	0,6	0,4	0,5	0,8	0,7	0,6	0,5	0,6
работников центров гигиены и эпидемиологии	2,2	2,3	2,2	2,3	2,3	2,3	2,2	2,1

<sup>1)</sup> Численность акушеров рассчитана на 10000 женщин.

**3.2.4 Число больничных коек по специализации**  
(по данным Министерства здравоохранения РА)

	Всего человек							
	2009	2010	2011	2012	2013	2014	2015	2016
<b>Всего больничных коек</b>	<b>1735</b>	<b>1790</b>	<b>1790</b>	<b>1820</b>	<b>1780</b>	<b>1800</b>	<b>1870</b>	<b>1965</b>
<i>их них:</i>								
терапевтических	250	280	280	280	260	280	280	331
хирургических	255	250	250	250	250	250	250	287
онкологических	50	50	50	50	50	50	60	60
гинекологических	70	70	70	70	70	70	70	80
фтизиатрических	150	150	150	150	150	150	150	120
инфекционных	115	115	115	115	115	115	115	130
офтальмологических	30	30	30	30	30	30	30	30
отоларингологических	25	25	25	25	25	25	25	25
дерматовенерологических	40	30	30	40	30	40	30	40
психиатрических	70	100	100	100	100	100	140	140
наркологических	25	25	25	25	25	25	25	25
неврологических	40	40	40	40	40	40	40	40
для беременных женщин и рожениц (в родильных домах и отделениях общих больниц)	265	262	262	262	262	262	262	260
педиатрических	120	120	120	120	120	120	120	90

	На 10000 населения <sup>1)</sup>							
	2009	2010	2011	2012	2013	2014	2015	2016
<b>Всего больничных коек</b>	<b>73,6</b>	<b>75,3</b>	<b>74,4</b>	<b>75,2</b>	<b>74,1</b>	<b>74,0</b>	<b>76,8</b>	<b>82,0</b>
<i>их них:</i>								
терапевтических	10,6	11,8	11,6	11,6	10,8	11,5	11,5	14,0
хирургических	10,8	10,5	10,4	10,3	10,4	10,3	10,3	12,0
онкологических	2,1	2,1	2,1	2,1	2,0	2,0	2,5	2,5
гинекологических	6,2	6,1	5,4	5,4	5,4	5,4	5,4	3,3
фтизиатрических	6,4	6,3	6,2	6,2	6,2	6,7	6,1	5,0
инфекционных	4,9	4,8	4,8	4,8	4,7	4,7	4,7	5,4
офтальмологических	1,3	1,2	1,2	1,2	1,2	1,2	1,2	1,2
отоларингологических	1,1	1,1	1,0	1,0	1,0	1,0	1,0	1,0
дерматовенерологических	1,7	1,3	1,2	1,7	1,2	1,6	1,2	2,0
психиатрических	3,0	4,2	4,2	4,1	4,1	4,1	5,7	6,0
наркологических	1,1	1,1	1,0	1,0	1,0	1,0	1,0	1,0
неврологических	1,7	1,7	1,7	1,7	1,6	1,6	1,6	1,6
для беременных женщин и рожениц (в родильных домах и отделениях общих больниц)	50,2	49,6	42,2	42,2	42,2	42,2	42,3	11,0
педиатрических	32,2	32,0	31,3	31,2	31,1	31,0	31,0	4,0

<sup>1)</sup> Число коек для гинекологических больных рассчитано на 10000 женщин, для беременных женщин и рожениц – на 10000 женщин в возрасте 15-49 лет, коек для детей и педиатрических коек – на 10000 детей в возрасте 0-14 лет.



**3.2.5 Обслуживание населения скорой медицинской помощью**  
(по данным Министерства здравоохранения РА)

	2009	2010	2011	2012	2013	2014	2015	2016
<b>Число станций (отделений) скорой помощи</b>	<b>8</b>	<b>8</b>	<b>8</b>	<b>8</b>	<b>8</b>	<b>8</b>	<b>8</b>	<b>8</b>
<b>Численность персонала, занятого на станциях скорой помощи, человек</b>	<b>147</b>	<b>184</b>	<b>202</b>	<b>198</b>	<b>197</b>	<b>198</b>	<b>259</b>	<b>259</b>
<i>из них:</i>								
врачей	17	18	25	21	21	27	32	37
среднего персонала	63	74	96	94	94	100	110	110
<b>Выполнено вызовов, тыс. шт.</b>	<b>31,2</b>	<b>34,1</b>	<b>32,5</b>	<b>34,4</b>	<b>36,6</b>	<b>34,5</b>	<b>39,4</b>	<b>41,9</b>
<i>из них:</i>								
по поводу перевозки больных	2,7	2,4	3,4	3,8	4,6	4,5	6,0	5,5

### 3.3 КУЛЬТУРА, ТУРИЗМ, ОТДЫХ И СПОРТ

**3.3.1 Основные показатели культуры**  
(по данным Министерства культуры РА)  
(на конец года)

	2009	2010	2011	2012	2013	2014	2015	2016
Число профессиональных театров	3	3	3	3	3	4	4	4
Число посещений театров, тыс. чел.	9,8	2,8	3,3	3,3	3,9	3,3	19,9	28,2
Число государственных музеев	3	4	4	4	4	4	5	4
Число клубных учреждений	18	19	19	19	19	19	15	0
Число массовых библиотек	33	33	33	31	33	31	28	27
<i>в них книг и журналов, тысяч экземпляров.</i>	<i>697,1</i>	<i>704,4</i>	<i>1429,0</i>	<i>1431,1</i>	<i>1431,0</i>	<i>1431,1</i>	<i>9008,7</i>	<i>30584,9</i>
Число Государственных коллективов	6	6	6	6	6	6	5	5
Число Республиканских центров	2	2	2	1	1	1	1	2
Число детских музыкальных и хореографических школ	13	16	17	17	17	17	30	17

	<b>2016</b>
Количество новых театральных постановок	11
Количество концертов	17
Количество детских представлений	8

**3.3.2 Учреждения культуры**  
(по данным Министерства культуры РА)  
(на конец года)

	<b>2015</b>	<b>2016</b>
Государственные училища культуры	3	3
Историко-архитектурные заповедники	7	17
Историко-культурные заповедники	5	5
Археологические заповедники	2	2
Историко-культурный, археологический заповедник	1	1
Памятники мемориального значения	10	10
Памятники археологии	658	659
Памятники градостроительства и архитектуры	448	448
Памятники садово-паркового искусства	29	29
Памятники монументального зодчества	52	52
Памятники истории	119	119
Мемориальный дом музей Б. Шинкуба	1	1
Памятники культовой архитектуры	65	65
Памятники архитектуры	46	47
Памятники промышленной архитектуры	48	48
Пещеры, гроты, навесы, шахты, штольни	14	14
Памятники градостроительного искусства, архитектурные монументы	13	13
Памятники культуры и природы	4	4

### 3.3.3 Санатории, учреждения отдыха и туризма

(на конец года)

	2009	2010	2011	2012	2013	2014	2015	2016
Число санаториев и пансионатов с лечением	5	5	5	4	4	4	4	11
в них мест	700	707	704	610	634	634	550	5205
Число домов и пансионатов отдыха	35	38	41	43	40	41	45	38
в них мест	8605	8939	9651	10062	9946	10614	11329	6628
Число других учреждений отдыха и туризма	19	20	22	26	29	29	28	27
в них мест	1450	1648	1706	2199	2312	2241	2750	2086
Численность медицинского персонала в санаторно-курортных учреждениях	138	132	154	114	115	122	77	100
из них:								
врачи	27	28	31	17	20	19	11	15
средний медперсонал	111	104	123	97	95	103	66	85

### 3.3.4 Численность лечившихся и отдыхавших в санаториях, учреждениях отдыха и туризма

(человек)

	2009	2010	2011	2012	2013	2014	2015	2016
<b>Всего лечилось и отдыхало в санаториях, учреждениях отдыха и туризма</b>	<b>94739</b>	<b>98777</b>	<b>102311</b>	<b>126387</b>	<b>132498</b>	<b>132498</b>	<b>152925</b>	<b>151807</b>
в том числе:								
в санаториях и пансионатов с лечением	7666	7035	5767	6168	6312	6312	5393	68906
в домах и пансионатах отдыха	74558	70826	74662	95098	103500	103500	120655	61184
в других учреждениях отдыха и туризма	12515	20916	21882	25121	22686	22686	26877	21717

В 2016 году в санаториях и учреждениях отдыха лечилось и отдыхало 151,8 тыс.чел., из них 113,0 тыс.чел. пользовались длительным лечением и отдыхом. Численность участников экскурсий в 2016 году составила 1446,0 тыс. чел., из них 391,6 тыс. чел. посетили Ново-Афонскую пещеру.

### 3.3.5 Сведения по внешкольным Детским юношеским спортивным школам

	2009	2010	2011	2012	2013	2014	2015	2016
Число школ	10	10	10	11	11	11	11	11
в них учащихся, чел.	3551	3945	3805	4284	4222	4553	4553	4631

### 3.3.6 Число спортивных сооружений и учреждений

<b>Число спортивных сооружений - всего</b>	<b>2016</b>
<i>в том числе:</i>	
стадионы	14
<i>в том числе:</i>	
- республиканские	2
- местные	12
спортивные залы	34
спортивные сооружения (площадки и поля)	43
прочие	35
<b>Число спортивных учреждений - всего</b>	<b>16</b>
<i>в том числе:</i>	
спортивные школы	15
<i>в том числе в них:</i>	
<b>Число спортивных секций по видам:</b>	
- футбол	9
- волейбол	6
- баскетбол	7
- легкая атлетика	4
- шахматы	5
- борьба	9
- бокс	7
прочие	по 18 видам спорта
<b>Численность занимающихся в спортивных секциях и группах</b>	<b>12050</b>
<b>Численность тренеров</b>	<b>192</b>

### 3.4 ПРАВОНАРУШЕНИЯ

**Зарегистрированное преступление** - выявленное и официально взятое на учет органами внутренних дел общественно опасное деяние, предусмотренное уголовным законодательством.

#### 3.4.1 Число зарегистрированных преступлений (по данным Министерства внутренних дел РА)

	2009	2010	2011	2012	2013	2014	2015	2016
<b>Зарегистрировано преступлений</b>								
– всего	<b>561</b>	<b>711</b>	<b>535</b>	<b>746</b>	<b>646</b>	<b>626</b>	<b>1233</b>	<b>746</b>
<i>в том числе:</i>								
умышленные убийства и покушения на убийства <sup>*)</sup>	45	48	34	34	27	15	17	19
умышленные тяжкие и менее тяжкие телесные повреждения	9	11	26	8	9	12	10	6
изнасилования и покушения на изнасилования	4	3	-	-	3	1	2	-
грабежи и разбои	100	135	105	175	118	98	119	53
кражи	288	372	284	396	339	364	648	266
преступления, связанные с наркотиками	63	75	41	79	100	92	134	138
хулиганство	10	10	7	5	8	10	8	2
нарушения правил безопасности движения и эксплуатации транспорта лицами, управляющими транспортными средствами (с летальным исходом)	30	46	34	37	31	25	19	20
похищение граждан	4	7	3	11	11	9	6	5
террористические акты	8	4	1	1	-	-	-	1
мошенничество	-	-	-	-	-	-	2	3
хищение оружия и боеприпасов	-	-	-	-	-	-	7	5
угоны АМТ	-	-	-	-	-	-	16	9
поджоги	-	-	-	-	-	-	7	5
незаконный оборот оружия	-	-	-	-	-	-	53	34
прочие преступления	-	-	-	-	-	-	185	180

<sup>\*)</sup> В таблице 1.22 Данные о числе умерших от убийств получены при разработке актов гражданского состояния.

*продолжение*

	<b>2009</b>	<b>2010</b>	<b>2011</b>	<b>2012</b>	<b>2013</b>	<b>2014</b>	<b>2015</b>	<b>2016</b>
<b>Тяжкие преступления</b>	-	-	-	-	-	-	<b>681</b>	<b>355</b>
<b>Экономические преступления</b>	-	-	-	-	-	-	<b>19</b>	<b>13</b>
<b>Воинские преступления</b>	-	-	-	-	-	-	<b>25</b>	<b>13</b>
<b>Содержалось в СИЗО</b>	-	-	-	-	-	-	<b>389</b>	<b>486</b>
<b>Содержалось в ИВС</b>	-	-	-	-	-	-	<b>217</b>	<b>252</b>

### 3.5 ОХРАНА ОКРУЖАЮЩЕЙ СРЕДЫ

#### 3.5.1 Текущие затраты на охрану природы и экологические платежи

Наименование затрат	2010	2011	2012	2013	2014	2015	2016
<b>Текущие затраты по охране природы (бюджет) – всего</b>	<b>4956,2</b>	<b>10888,8</b>	<b>3236,5</b>	<b>3642,1</b>	<b>4232,2</b>	<b>5617,9</b>	<b>9048,23</b>
<i>в том числе:</i>							
- восстановление нарушенных хозяйственной деятельностью природных объектов, охрана и воспроизводство животного и растительного мира	199,8	-	-	-	-	-	-
- финансирование мероприятий предупреждающих и компенсирующих негативные социально-экономические последствия экологических нарушений и обеспечивающих экол. безопасность населения и природы	300,0	461,2	-	-	-	-	-
- создание и обустройство заповедников, национальных парков и других охраняемых природных территорий	300,0	940,0	-	-	-	-	-
- разработка и подготовка систем экологических нормативов, регламентирующих использование природно-ресурсного потенциала Абхазии	70,0	120,0	-	-	-	-	-
- организация и ведение системной экологической информации, компьютеризированных банков данных	15,3	250,0	-	-	-	-	-
- подготовка материалов к изданию "Красной книги Абхазии"	-	-	-	-	-	-	-
- подготовка и переподготовка кадров, стажировка специалистов по экологическим специальностям	48,5	150,0	-	-	-	-	-
- организация и проведение мероприятий по экологической пропаганде и природоохранному просвещению	-	150,0	-	-	-	-	-
- техническое оснащение и материальное содержание, эксплуатация техники и оборудования природоохранных органов	280,0	1700,0	-	-	-	1799,8	2408,2
- финансирование работ по оценке воздействия на окружающую среду и проведение государственной экспертизы, проектов хозяйственной деятельности, осуществляемой на территории Республики Абхазия	-	1200,0	-	-	-	-	-
- организация международного сотрудничества по вопросам экологии	112,9	90,0	-	-	-	-	-

- содержание природоохранных органов	3477,3	4097,4	3236,5	3642,1	4232,2	3758,1	6640,03
--------------------------------------	--------	--------	--------	--------	--------	--------	---------

(тыс. руб.)

	2010	2011	2012	2013	2014	2015	2016
- финансирование научно-исследовательских работ и разработок республиканских комплексных программ по обеспечению охраны окружающей среды	-	1267,9	-	-	-	-	-
- поощрение, премирование, материальная помощь работникам органов по охране окружающей среды Республики Абхазия	150,0	453,6	-	-	-	60,0	-
- прочие расходы	2,4	8,7	-	-	-	-	-
<b>Стоимость основных производственных фондов по охране окружающей среды (очистные сооружения)</b>	<b>85082,2</b>	<b>85082,2</b>	<b>85082,2</b>	<b>85082,2</b>	<b>85082,2</b>	<b>85082,2</b>	<b>85082,1</b>

**II. Экологические платежи**

Единый природоохранный налог – 0,5 % от фонда заработной платы	10107,8	6467,4 <sup>*)</sup>	-	-	-	-	-
Средства (иски) и штрафы, взыскания в возмещение ущерба, причиненного нарушением природоохранного законодательства (предъявленные)	830,4	31,7	658,8	49,4	13,7	39,0	38,4

\*) с 1 июля 2011 года – отменен

**3.6 УРОВЕНЬ ЖИЗНИ НАСЕЛЕНИЯ****3.6.1 Численность пенсионеров**

(на конец года)

	2010	2011	2012	2013	2014	2015	2016
<b>Всего пенсионеров, тыс. чел.</b>	<b>49,7</b>	<b>49,8</b>	<b>50,3</b>	<b>48,6</b>	<b>49,7</b>	<b>50,1</b>	<b>50,4</b>
в расчете на 1000 человек населения	229	207	208	200	204	205	206
<b>Численность пенсионеров по г. Сухум и районам</b>							
г. Сухум	10,1	10,1	10,4	10,4	10,7	10,9	11,0
Гагрский	7,6	7,7	7,7	7,5	7,8	7,8	7,9
Гудаутский	7,8	7,8	7,9	7,5	7,8	7,9	7,9
Сухумский	2,8	2,8	2,7	2,7	2,7	2,7	2,7
Гульрипшский	3,9	3,9	3,9	3,8	3,9	3,8	3,8
Очамчирский	5,9	5,9	5,9	5,8	5,8	5,8	5,7
Ткуарчалский	4,2	4,2	4,3	3,9	3,9	4,1	4,2
Галский	7,4	7,4	7,5	7,0	7,1	7,1	7,2



### 3.6.2 Структура потребительских расходов домашних хозяйств

(по материалам выборочного обследования бюджетов домашних хозяйств; в процентах к итогу)

	2012	2013	2014	2015	2016
<b>Потребительские расходы – всего</b>	<b>100</b>	<b>100</b>	<b>100</b>	<b>100</b>	<b>100</b>
<i>в том числе:</i>					
расходы на покупку продуктов для домашнего питания	37,0	37,5	38,0	38,6	39,2
<i>из них на покупку:</i>					
хлеба и хлебных продуктов	5,8	6,5	7,3	7,1	7,4
картофеля	1,9	1,3	1,4	1,2	1,5
овощей и бахчевых	3,6	3,4	3,8	4,1	4,3
фруктов и ягод	2,3	2,3	2,2	2,2	2,0
мяса и мясных продуктов	9,4	9,6	9,4	9,3	9,5
рыбы и рыбных продуктов	1,2	0,9	0,7	1,2	1,1
молока и молочных продуктов	5,4	6,1	5,9	5,6	5,8
сахара и кондитерских изделий	3,6	3,2	3,4	3,5	3,3
яиц	0,6	0,6	0,5	0,4	0,6
масла растительного и других жиров	0,9	0,9	0,8	1,4	1,2
чая, кофе, безалкогольных напитков и др.	2,3	2,7	2,6	2,6	2,5
расходы на питание вне дома (общественное питание)	2,0	2,2	1,9	1,5	1,7
расходы на покупку алкогольных напитков	4,3	4,0	4,1	4,2	4,0
расходы на покупку непродовольственных товаров	37,8	37,6	36,8	37,4	36,3
<i>в том числе на покупку:</i>					
одежды, обуви, белья, тканей	12,1	12,3	12,1	11,7	12,0
телерадиоаппаратуры, предметов для отдыха и увлечений	3,9	3,7	3,2	3,3	3,5
транспортных средств	4,1	4,2	4,5	5,0	4,8
строительных материалов	3,3	3,4	3,6	3,5	3,4
топлива	1,7	1,5	1,0	1,8	1,3
товаров и принадлежностей по ведению хозяйства, мебели	8,3	8,4	8,0	7,9	7,4
предметов личной гигиены, фармацевтических и медицинских товаров и др.	2,5	2,2	2,6	2,2	2,3
табачных изделий	1,2	1,0	1,3	1,4	1,1
других непродовольственных товаров	0,7	0,9	0,5	0,6	0,5
расходы на оплату услуг	18,9	18,7	19,2	18,3	18,8
<i>в том числе на оплату:</i>					
жилищно-коммунальных услуг	4,1	4,2	4,3	4,0	4,4
<i>из них:</i>					
жилья	1,3	1,3	1,4	1,6	1,9
коммунальных услуг	2,7	2,9	2,9	2,4	2,5

услуг по ремонту (изготовлению)	3,4	3,0	3,2	2,8	3,3
<i>из них:</i>					
одежды и обуви	0,2	0,3	0,5	0,4	0,6
мебели, предметов домашнего обихода, электротоваров и т. д.	0,3	0,2	0,2	0,3	0,5

	2012	2013	2014	2015	2016
транспортных средств	0,6	0,5	0,4	0,2	0,3
квартир, домов и других построек	2,3	2,0	2,1	1,9	1,9
прочих бытовых услуг	0,6	0,5	0,7	0,6	0,4
услуг учреждений культуры	1,2	1,0	1,1	1,0	1,2
услуг в системе образования	2,0	1,9	2,2	1,8	1,9
<i>из них дошкольного воспитания:</i>	0,4	0,3	0,5	0,2	0,3
медицинских услуг	1,7	1,8	1,9	2,0	1,6
санаторно-оздоровительных услуг	-	-	-	-	-
услуг правового характера	0,1	0,1	0,1	0,1	0,1
услуг пассажирского транспорта	2,3	2,2	2,0	2,4	2,3
услуг связи	3,2	3,4	3,3	3,3	3,2
прочих услуг	0,3	0,6	0,4	0,3	0,4

### 3.6.3 Структура потребительских расходов домашних хозяйств в соответствии с КИПЦ-ДХ

(по материалам выборочного обследования бюджетов домашних хозяйств; в процентах к итогу)

	2012	2013	2014	2015	2016
<b>Потребительские расходы - всего</b>	<b>100</b>	<b>100</b>	<b>100</b>	<b>100</b>	<b>100</b>
<i>в том числе по группировкам в соответствии с КИПЦ-ДХ</i>					
продукты питания и безалкогольные напитки	39,6	39,5	39,8	37,4	38,6
алкогольные напитки, табачные изделия	4,7	4,0	4,2	4,3	4,4
одежда и обувь	12,4	12,6	12,3	12,5	12,6
жилищно-коммунальные услуги, топливо	8,2	8,4	8,2	8,9	8,5
предметы домашнего обихода, бытовая техника, уход за домом	9,6	9,5	9,3	9,6	9,2
здравоохранение	3,6	3,7	3,8	3,9	3,6
транспорт	9,2	9,2	9,5	10,7	9,4
связь	4,0	4,0	3,8	3,8	4,3
организация отдыха и культурных мероприятий	2,4	2,6	2,7	2,7	2,8

образование	1,6	1,7	1,9	1,5	1,7
гостиницы, кафе и рестораны	0,6	0,9	0,8	0,7	1,1
другие товары и услуги	4,1	3,9	3,7	4,0	3,8

**3.6.5 Наличие предметов длительного пользования в домашних хозяйствах**  
 (по материалам выборочного обследования бюджетов домашних хозяйств; на конец года:  
 на 100 домохозяйств; штук)

	<b>2012</b>	<b>2013</b>	<b>2014</b>	<b>2015</b>	<b>2016</b>
Телевизоры	140	144	182	214	210
Видеомагнитофоны, видеокамеры	49	51	53	65	55
Магнитофоны, плееры	4	4	3	3	2
Персональные компьютеры	19	25	28	32	33
Холодильники, морозильники	102	106	118	123	120
Стиральные машины	85	92	106	112	110
Электропылесосы	31	34	40	46	45
Швейные, вязальные машины	4	4	4	4	4

## 4. ПРИВАТИЗАЦИЯ

### 4.1 Основные показатели приватизированных предприятий

(по данным Государственного Комитета по Управлению  
государственным имуществом и приватизации РА)

	2011	2012	2013	2014	2015	2016
<b>Число приватизированных предприятий (объектов) - всего</b>	<b>72</b>	<b>27</b>	<b>31</b>	<b>24</b>	<b>29</b>	<b>25</b>
<i>в том числе:</i>						
республиканская собственность	13	9	6	3	6	10
местная собственность	59	18	25	21	23	15
<b>Стоимость имущества (оценочная)– всего, млн. руб.</b>	<b>70,1</b>	<b>19,0</b>	<b>8,6</b>	<b>10,3</b>	<b>33,2</b>	<b>15,3</b>
<i>в том числе:</i>						
республиканская собственность	43,2	11,0	2,1	3,9	24,1	7,8
местная собственность	26,9	8,0	6,5	6,4	9,1	7,5

### 4.2 Поступление средств от приватизации и их распределение

(по данным Государственного Комитета по Управлению  
государственным имуществом и приватизации РА)

	2011	2012	2013	2014	2015	2016
<b>Получено денежных средств от приватизации (включая средства, полученные от приватизации в предыдущие годы), млн. руб.</b>	<b>736,9</b>	<b>771,7</b>	<b>781,7</b>	<b>842,6</b>	<b>902,9</b>	<b>913,1</b>
<i>в том числе:</i>						
республиканская собственность	656,9	684,1	688,0	739,3	791,7	796,9
местная собственность	80,0	87,6	93,7	103,3	111,2	116,2
<b>Перечислено средств из поступившей выручки от приватизации, млн. руб.</b>	<b>103,7</b>	<b>34,8</b>	<b>9,9</b>	<b>60,9</b>	<b>60,3</b>	<b>10,2</b>

<i>в том числе:</i>						
республиканская собственность	75,0	27,2	3,8	51,3	52,3	5,2
местная собственность	28,7	7,6	6,1	9,6	8,0	5,0

## **5. ПРЕДПРИЯТИЯ И ОРГАНИЗАЦИИ**

---

Учет субъектов хозяйственной деятельности в составе Единого государственного регистра предприятий и организаций (ЕГРПО) осуществляется органами государственной статистики во взаимодействии с органами государственной регистрации.

ЕГРПО обеспечивает возможность получения данных о количестве субъектов хозяйственной деятельности по г. Сухум и районам, по видам экономической деятельности.

В соответствии с Постановлением Кабинета Министров Республики Абхазия №151 от 06 декабря 2013 г. Управлением государственной статистики Республики Абхазия с 1 января 2014 года введен общероссийский классификатор видов экономической деятельности (ОКВЭД) вместо общесоюзного классификатора отраслей народного хозяйства (ОКОНХ).

### ***5.1 Распределение предприятий и организаций по видам экономической деятельности***

(на конец года)

	2014	2015	2016
<b>Предприятия и организации, учтенные в Едином государственном регистре предприятий и организаций всех форм собственности и хозяйствования (ЕГРПО) - всего</b>	<b>2385</b>	<b>3027</b>	<b>3714</b>
<i>в том числе:</i>			
Сельское, лесное хозяйство, охота, рыболовство и рыбоводство	102	147	184
Добыча полезных ископаемых	28	41	48
Обрабатывающая промышленность	159	213	239
Обеспечение электрической энергией, газом и паром; кондиционирование воздуха	10	12	14
Водоснабжение; водоотведение, организация сбора и утилизация отходов, деятельность по ликвидации загрязнений	9	12	14
Строительство	319	407	479
Торговля оптовая и розничная; ремонт автотранспортных средств и мотоциклов	441	540	645
Транспортировка и хранение	59	80	98
Деятельность гостиниц и предприятий общественного питания	230	303	403
Деятельность в области информации и связи	74	92	108
Деятельность финансовая и страховая	40	45	52
Деятельность по операциям с недвижимым имуществом	136	153	166
Деятельность профессиональная, научная и техническая	105	124	151
Деятельность административная и сопутствующие дополнительные услуги	138	178	210
Государственное управление и обеспечение военной безопасности; социальное обеспечение	201	227	327
Образование	56	61	75
Деятельность в области здравоохранения и социальных услуг	60	71	86
Деятельность в области культуры, спорта, организации досуга и развлечений	60	78	106
Предоставление прочих видов услуг	158	243	309
Деятельность домашних хозяйств как работодателей; недифференцированная деятельность частных домашних хозяйств по производству товаров и оказанию услуг для собственного потребления	-	-	-

**5.2 Количество предприятий и организаций по организационно-правовым формам**  
(на конец года)

	2014	2015	2016
<b>Предприятия и организации, учтенные в ЕГРПО – всего</b>	<b>2385</b>	<b>3027</b>	<b>3714</b>
<i>в том числе:</i>			
<b>Организационно-правовые формы юридических лиц, являющихся коммерческими организациями</b>	<b>1756</b>	<b>2257</b>	<b>2720</b>

<b>Организационно-правовые формы международных организаций, осуществляющих деятельность на территории Республики Абхазия</b>	<b>1</b>	<b>1</b>	<b>1</b>
<i>из них:</i>			
межправительственные международные организации	-	-	-
неправительственные международные организации	1	1	1
<i>из них:</i>			
хозяйственные товарищества	2	2	2
хозяйственные общества	-	-	-
общества с ограниченной или дополнительной ответственностью	1636	2121	2570
акционерные общества	30	33	34
производственные кооперативы (артели)	2	2	2
унитарные предприятия	83	96	109
прочие юридические лица, являющиеся коммерческими организациями	3	3	3
<b>Организационно-правовые формы юридических лиц, являющихся некоммерческими организациями</b>	<b>613</b>	<b>747</b>	<b>963</b>
<i>из них:</i>			
жилищные кооперативы	2	4	6
общественные организации (объединения)	66	96	120
религиозные организации	4	5	6
фонды	71	112	140
некоммерческие партнерства	7	18	23
ассоциации и союзы	9	13	13
палаты	4	4	5
учреждения	350	391	542
садоводческие, огороднические или дачные объединения граждан	-	-	-
юридические лица, являющиеся некоммерческими организациями, не включенные в другие группировки	100	104	108
<b>Организационно-правовые формы организаций, созданных без прав юридического лица</b>	<b>15</b>	<b>22</b>	<b>30</b>
<i>из них:</i>			
представительства юридических лиц	4	5	8
филиалы юридических лиц	11	17	22



**5.3 Количество предприятий и организаций по формам собственности**  
(на конец года)

	<b>2014</b>	<b>2015</b>	<b>2016</b>
<b>Предприятия и организации, учтенные в ЕГРПО – всего</b>	<b>2385</b>	<b>3027</b>	<b>3714</b>
<i><b>Государственная собственность</b></i>	<b>520</b>	<b>576</b>	<b>737</b>
государственная собственность	520	576	737
<i><b>Негосударственная собственность</b></i>	<b>1865</b>	<b>2451</b>	<b>2977</b>
частная собственность	1687	2183	2648
собственность международных организаций	1	1	1
собственность благотворительных организаций	45	73	92
собственность политических общественных организаций	5	6	8
собственность профессиональных союзов	9	9	9
собственность общественных объединений	114	173	212
собственность религиозных объединений	4	6	7





## 6. ВАЛОВОЙ ВНУТРЕННИЙ ПРОДУКТ

**Валовой внутренний продукт (ВВП)** – представляет собой конечный результат производственной деятельности резидентных единиц – производителей в течение данного периода времени и исчисляется в текущих рыночных ценах. Он предназначен для характеристики взаимосвязанных аспектов экономического процесса: производства товаров и оказания услуг, распределения доходов, конечного использования товаров и услуг.

Исходя из системы национальных счетов, ВВП определяется производственным методом, методом конечного использования и методом доходов.

При расчете **производственным методом** ВВП исчисляется путем суммирования валовой добавленной стоимости всех производственных единиц-резидентов, сгруппированных по отраслям, т. е. ВВП при расчете **производственным методом** получается, как разность между выпуском товаров и услуг в целом по стране с одной стороны, и промежуточным потреблением – с другой.

**Валовая добавленная стоимость** – разница между стоимостью произведенных товаров и оказанных услуг (выпуском) и стоимостью товаров и услуг, полностью потребленных в процессе производства (промежуточное потребление).

**Производство товаров** включает в себя такие отрасли как промышленность, сельское хозяйство, лесное хозяйство, строительство и др.

**Производство услуг** включает услуги транспорта, торговли, материально-технического снабжения, коммунального хозяйства, культуры, образования, здравоохранения и др.

**Налоги на продукты** – налоги, взимаемые пропорционально количеству или стоимости товаров и услуг, производимых, продаваемых или импортируемых предприятиями-резидентами.

**Субсидии** – текущие некомпенсируемые выплаты из госбюджета организациям при условии производства ими определенного вида товаров и услуг.

### 6.1 Объем и динамика Валового внутреннего продукта

	2012	2013	2014	2015	2016
Валовой внутренний продукт (в текущих ценах), млн. руб.	25069,7	24800,1	27552,3	28569,2	30292,2
Валовой внутренний продукт (в постоянных ценах), в процентах к предыдущему году	114,0	98,9	111,0	103,7	106,0
Индекс - дефлятор ВВП, в разгах к предыдущему году	1,1	1,0	1,1	1,0	1,1

### 6.2 Счет производства

	(млн. руб.)				
	2012	2013	2014	2015	2016
<b>Ресурсы</b>					
Выпуск товаров и услуг	47462,7	43419,7	45932,6	48735,4	55498,6
Налоги на продукты	611,5	779,5	677,8	820,0	912,2
Субсидии на продукты (-)	-	-	-	-	-
<b>Использование</b>					
Промежуточное потребление	23004,5	19399,1	19058,1	20986,2	26118,6
Валовой внутренний продукт	25069,7	24800,1	27552,3	28569,2	30292,2

6.3.1 Счет производства по отраслям за 2013 год

(млн. руб.)

Отрасли	Ресурсы	Использование	
	Выпуск	Промежуточное потребление	Валовая добавленная стоимость
Промышленность	4388,0	2344,8	2043,2
Сельское хозяйство	2091,7	638,8	1452,9
Лесное хозяйство	1,3	0,4	0,9
Транспорт	833,0	492,1	340,9
Связь	2177,2	895,4	1281,8
Строительство	10445,5	4082,6	6362,9
Торговля	9491,5	3970,0	5521,5
Информационно-вычислительное обслуживание	4,6	0,4	4,2
Операции с недвижимым имуществом	95,2	42,4	52,8
Общая коммерческая деятельность по обеспечению функционирования рынка	459,2	258,0	201,2
Геология и разведка недр, геодезия и гидрометеорология	1,6	0,1	1,5
Прочие виды деятельности	114,9	41,9	73,0
Жилищное хозяйство	844,5	615,9	228,6
Коммунальное хозяйство	834,2	287,9	546,3
Непроизводственные виды бытового обслуживания населения	37,6	12,3	25,3
Здравоохранение, физкультура и социальное обеспечение	2701,3	1265,9	1435,4
Образование	1081,4	152,7	928,7
Культура и искусство	267,9	99,5	168,4
Наука и научное обслуживание	155,0	54,2	100,8
Финансы и кредит, страхование и пенсионное обеспечение	1033,3	351,9	681,4
Органы управления	6360,8	3791,9	2568,9
<b>Итого по отраслям:</b>	<b>43419,7</b>	<b>19399,1</b>	<b>24020,6</b>

6.3.2 Счет производства по отраслям за 2014 год

(млн. руб.)

Отрасли	Ресурсы	Использование	
	Выпуск	Промежуточное потребление	Валовая добавленная стоимость
Промышленность	4951,3	2714,4	2236,9
Сельское хозяйство	1910,8	583,7	1327,1
Лесное хозяйство	0,8	0,2	0,6
Транспорт	723,5	412,4	311,1
Связь	2408,6	1068,8	1339,8
Строительство	11150,9	4258,2	6892,7
Торговля	10206,3	4088,9	6117,4
Информационно-вычислительное обслуживание	11,8	3,8	8,0
Операции с недвижимым имуществом	120,3	33,3	87,0
Общая коммерческая деятельность по обеспечению функционирования рынка	182,8	79,2	103,6
Геология и разведка недр, геодезия и гидрометеорология	1,7	0,4	1,3
Прочие виды деятельности	182,1	60,0	122,1
Жилищное хозяйство	870,9	803,3	67,6
Коммунальное хозяйство	486,0	241,3	244,7
Непроизводственные виды бытового обслуживания населения	153,4	5,2	148,2
Здравоохранение, физкультура и социальное обеспечение	2878,7	1251,8	1626,9
Образование	1311,8	185,5	1126,3
Культура и искусство	284,2	89,8	194,4
Наука и научное обслуживание	195,2	131,9	63,3
Финансы и кредит, страхование и пенсионное обеспечение	1008,9	344,1	664,8
Органы управления	6892,6	2701,9	4190,7
<b>Итого по отраслям:</b>	<b>45932,6</b>	<b>19058,1</b>	<b>26874,5</b>

6.3.3 Счет производства по отраслям за 2015 год

(млн. руб.)

Отрасли	Ресурсы	Использование	
	Выпуск	Промежуточное потребление	Валовая добавленная стоимость
Промышленность	6970,0	3832,8	3137,2
Сельское хозяйство	3280,4	1319,8	1960,6
Лесное хозяйство	0,6	0,2	0,4
Транспорт	1109,5	421,7	687,8
Связь	2860,5	1355,5	1505,0
Строительство	9151,7	3857,1	5294,6
Торговля	11452,3	4295,9	7156,4
Информационно-вычислительное обслуживание	24,1	12,7	11,4
Операции с недвижимым имуществом	143,9	37,0	106,9
Общая коммерческая деятельность по обеспечению функционирования рынка	138,1	76,5	61,6
Геология и разведка недр, геодезия и гидрометеорология	1,6	0,5	1,1
Прочие виды деятельности	73,9	22,7	51,2
Жилищное хозяйство	1161,5	486,8	674,7
Коммунальное хозяйство	616,1	314,6	301,5
Непроизводственные виды бытового обслуживания населения	14,9	6,1	8,8
Здравоохранение, физкультура и социальное обеспечение	3628,3	1528,9	2099,4
Образование	1443,1	181,2	1261,9
Культура и искусство	304,9	96,8	208,1
Наука и научное обслуживание	238,0	137,0	101,0
Финансы и кредит, страхование и пенсионное обеспечение	1122,4	378,0	744,4
Органы управления	4999,6	2624,4	2375,2
<b>Итого по отраслям:</b>	<b>48735,4</b>	<b>20986,2</b>	<b>27749,2</b>

6.3.4 Счет производства по отраслям за 2016 год

(млн. руб.)

Отрасли	Ресурсы	Использование	
	Выпуск	Промежуточное потребление	Валовая добавленная стоимость
Промышленность	8181,0	5017,8	3163,2
Сельское хозяйство	3410,8	1380,1	2030,7
Лесное хозяйство	2,0	0,6	1,4
Транспорт	2323,0	1229,3	1093,7
Связь	2767,0	1254,4	1512,6
Строительство	8745,2	4172,5	4572,7
Торговля	13691,6	5903,8	7787,8
Информационно-вычислительное обслуживание	39,3	18,9	20,4
Операции с недвижимым имуществом	185,1	34,6	150,5
Общая коммерческая деятельность по обеспечению функционирования рынка	152,1	83,4	68,7
Геология и разведка недр, геодезия и гидрометеорология	2,7	1,4	1,3
Прочие виды деятельности	74,2	26,7	47,5
Жилищное хозяйство	317,2	56,3	260,9
Коммунальное хозяйство	565,2	324,1	241,1
Непроизводственные виды бытового обслуживания населения	19,5	8,3	11,2
Здравоохранение, физкультура и социальное обеспечение	3898,9	1732,2	2166,7
Образование	1323,2	173,6	1149,6
Культура и искусство	360,9	28,3	332,6
Наука и научное обслуживание	196,9	152,9	44,0
Финансы и кредит, страхование и пенсионное обеспечение	1369,1	490,5	878,6
Органы управления	7873,7	4028,9	3844,8
<b>Итого по отраслям:</b>	<b>55498,6</b>	<b>26118,6</b>	<b>29380,0</b>



6.4 Сводная таблица расчета ВВП по секторам экономики

(млн. руб.)

Сектор	Выпуск	ПП	ВДС	Доля ПП в выпуске (%)	Структура ВДС (%)
<i>2013 год</i>					
Государственный	8486,0	4447,8	4038,2	52,4	16,8
Домашних хозяйств	17743,3	7030,3	10713,0	39,6	44,6
Финансовый	1025,9	351,2	674,7	34,2	2,8
Нефинансовый	16118,3	7542,1	8576,2	46,8	35,7
НКО, обслуж. д/х	46,2	27,7	18,5	60,0	0,1
<b>Всего:</b>	<b>43419,7</b>	<b>19399,1</b>	<b>24020,6</b>	<b>44,7</b>	<b>100,0</b>
<i>2014 год</i>					
Государственный	9257,8	3349,7	5908,1	36,2	22,0
Домашних хозяйств	18732,9	7574,5	11158,4	40,0	41,5
Финансовый	1003,8	343,3	660,5	34,2	2,4
Нефинансовый	16845,5	7747,2	9098,3	46,0	33,9
НКО, обслуж. д/х	92,6	43,4	49,2	46,9	0,2
<b>Всего:</b>	<b>45932,6</b>	<b>19058,1</b>	<b>26874,5</b>	<b>41,5</b>	<b>100,0</b>
<i>2015 год</i>					
Государственный	8373,2	3644,2	4729,0	43,5	17,1
Домашних хозяйств	20949,4	8422,3	12527,1	40,2	45,1
Финансовый	1115,0	373,5	741,5	33,5	2,7
Нефинансовый	18194,8	8504,7	9690,1	46,7	34,9
НКО, обслуж. д/х	103,0	41,5	61,5	40,3	0,2
<b>Всего:</b>	<b>48735,4</b>	<b>20986,2</b>	<b>27749,2</b>	<b>43,0</b>	<b>100</b>
<i>2016 год</i>					
Государственный	10534,2	4671,9	5862,3	44,4	20,0
Домашних хозяйств	22109,1	8731,8	13377,3	39,5	45,5
Финансовый	1358,0	484,5	873,5	35,7	3,0
Нефинансовый	21376,9	12181,9	9195,0	56,9	31,3
НКО, обслуж. д/х	120,4	48,5	71,9	40,3	0,2
<b>Всего:</b>	<b>55498,6</b>	<b>26118,6</b>	<b>29380,0</b>	<b>47,0</b>	<b>100</b>





## 7. ПРОМЫШЛЕННОСТЬ

**Объем промышленной продукции** определяется как сумма данных об объеме промышленной продукции, работ и услуг промышленного характера, произведенных юридическими лицами и их обособленными подразделениями независимо от формы собственности. Динамика данных об объеме промышленной продукции приводится в ценах, действовавших в соответствующем году. В сводные данные по объему промышленной продукции (работ, услуг) включают данные по объему промышленной продукции, выпускаемой промышленными предприятиями, а также промышленными подразделениями при непромышленных организациях. Объем продукции промышленного предприятия определяется по заводскому методу без стоимости внутривозвратного оборота. Внутривозвратным оборотом предприятия считается стоимость той части выработанных или готовых изделий и полуфабрикатов, которые используются внутри данного предприятия на собственные промышленные производственные нужды.

**Производство промышленной продукции в натуральном выражении** приводится, как правило, по валовому выпуску, т.е. включая продукцию, израсходованную на промышленно-производственные нужды внутри данного предприятия.

Все показатели объема производства и реализации промышленной продукции приведены в действующих ценах

### 7.1 Общеэкономические показатели промышленности

	2010	2011	2012	2013	2014	2015	2016
Число работающих предприятий	124	140	138	132	114	111	103
<i>в том числе:</i>							
государственного сектора	37	36	33	30	27	24	24
негосударственного сектора	87	104	105	102	87	87	79
Объем промышленной продукции (с учетом физических лиц), млн. руб.	1975,8	2130,2	2593,2	2426,8	2905,9	4311,1	5160,7
<i>в том числе:</i>							
государственного сектора	182,2	159,7	165,8	169,3	170,4	237,4	176,5
негосударственного сектора	1793,6	1970,5	2427,4	2257,5	2735,5	4073,7	4984,2
Индекс физического объема промышленной продукции (в сопоставимых ценах в % к предыдущему году)	183,8	107,3	120,6	93,0	118,6	147,1	119,3
<i>в том числе:</i>							
государственного сектора	86,1	87,6	103,8	93,6	98,4	139,3	74,3
негосударственного сектора	207,7	109,3	122,1	92,4	120,2	147,5	121,9
Численность работающих (по официально учтенным предприятиям), чел.	2566	2745	2953	2421	1826	2370	1827
<i>в том числе:</i>							
государственного сектора	1330	1044	1151	812	448	706	650
негосударственного сектора	1236	1701	1802	1609	1378	1664	1177
Сальдированный финансовый результат (прибыль-убыток) промышленных организаций, млн. руб.	357,9	721,4	287,5	-325,4	1300,2	-4082,0	4644,6
<i>в том числе:</i>							
государственного сектора	7,9	1,6	1,5	7,4	8,3	10,8	8,3
негосударственного сектора	350,0	719,8	286,0	-332,8	1308,5	-4092,8	4636,3

**7.2 Структура промышленного производства по ведомственной подчиненности  
(с учетом физических лиц)**

	(млн. руб.)						
	2010	2011	2012	2013	2014	2015	2016
<b>Всего по Абхазии</b>	<b>1975,8</b>	<b>2130,2</b>	<b>2593,2</b>	<b>2426,8</b>	<b>2905,9</b>	<b>4311,1</b>	<b>5160,7</b>
<i>в том числе:</i>							
госкомпании	79,3	74,3	64,5	70,5	72,1	64,9	57,2
республиканские предприятия	92,7	75,7	87,7	86,2	86,6	162,6	113,5
подведомственные администрациям	10,2	9,7	13,6	12,6	11,7	9,9	5,8
негосударственный сектор	1793,6	1970,5	2427,4	2257,5	2735,5	4073,7	4984,2

**7.3 Объем производства промышленной продукции по городам и районам  
(с учетом физических лиц)**

	(млн. руб.)						
	2010	2011	2012	2013	2014	2015	2016
<b>Всего по Абхазии</b>	<b>1975,8</b>	<b>2130,2</b>	<b>2593,2</b>	<b>2426,8</b>	<b>2905,9</b>	<b>4311,1</b>	<b>5160,7</b>
<i>в том числе:</i>							
г. Сухум	1047,9	1120,5	1271,6	1491,9	1738,6	2508,9	3174,5
Гагрский район	140,0	156,4	218,5	247,9	251,0	348,8	350,9
Гудаутский район	96,4	70,9	114,0	110,7	155,9	139,1	125,0
Сухумский район	6,9	6,6	6,8	49,7	21,6	42,1	43,5
Гулрыпшский район	23,8	64,0	186,6	203,5	156,8	118,0	187,4
Очамчырский район	132,9	154,5	248,0	156,3	255,8	856,3	1151,8
Ткуарчалский район	511,2	536,4	525,4	140,2	295,0	245,6	52,6
Галский район	16,7	20,9	22,3	26,6	31,2	52,3	75,0

### 7.4 Производство промышленной продукции в натуральном выражении

(по официально учтенным предприятиям)

	2010	2011	2012	2013	2014	2015	2016
<b>Непродовольственные товары</b>							
Выработка электроэнергии, млн. кВт/час	5013,1	3729,7	3739,5	4356,5	3924,4	3889,8	4194,5
Деловая древесина, тыс. м <sup>3</sup>	13,0	13,2	13,7	15,6	13,3	21,3	16,2
Пиломатериалы, м <sup>3</sup>	8939,9	7379,0	3194,0	8496,6	7968,0	10243,0	9492,0
Паркет, тыс. м <sup>2</sup>	6,9	1,4	2,5	2,0	1,5	0,5	1,9
Шпон, тыс. м <sup>2</sup>	-	215,3	-	-	-	-	-
Сварные металлоконстр., млн. руб	0,8	0,7	0,6	0,4	9,5	2,1	3,2
Швейные изделия, млн. руб.	1,4	9,2	0,3	-	-	-	-
Табачные изделия, млн. шт.	2,1	0,7	0,05	-	-	-	-
Известь, т	81,4	45,0	115,5	43,8	2,8	0,9	9,0
Тротуарная плитка, м <sup>2</sup>	5555,7	13840,8	22190,3	34122,4	19539,3	10076,0	3194,0
Щебень тыс. м <sup>3</sup>	90,8	393,4	325,4	250,1	87,3	66,6	40,4
Комбикорм, т	671,4	109,4	467,8	15,7	18,0	74,0	35,6
<b>Продовольственные товары</b>							
Хлеб и хлебобулочные изделия, т	7283,5	7524,1	7263,1	7033,5	6302,3	6251,2	5658,7
Мучные кондитерские изделия, т	3,1	2,5	2,7	6,2	8,5	8,6	10,8
Цельномолочная продукция, т	214,6	0,8	-	187,4	-	-	-
Мука, т	-	-	-	-	-	-	-
Мука кукурузная, т	-	-	-	-	-	35,2	-
Рыбопродукты, т	143,0	87,9	1660,5	150,9	534,2	1445,3	3047,2
Чай черный байховый, т	0,6	-	58,2	-	-	-	-
Вино, тыс. дал	668,3	745,9	1002,5	1379,4	1455,2	1787,2	1953,7
Пиво, тыс. дал	43,1	23,4	68,2	69,8	79,4	116,9	190,3
Безалкогольные напитки, тыс. дал	49,9	58,8	101,0	73,1	249,9	99,8	102,7
Минеральная вода, тыс. дал	50,7	51,7	108,0	213,0	154,1	265,7	287,9

### 7.5 Производство и потребление электроэнергии

(млн. кВт/час)

	2010	2011	2012	2013	2014	2015	2016
Выработка электроэнергии (отпуск с шин)	5013,1	3729,7	3739,5	4356,5	3924,4	3889,8	4194,5
Принято из других энергосистем	107,2	71,5	254,5	17,5	15,9	56,5	139,3
Отпущено электрической энергии	4794,9	3372,8	3628,1	4027,6	3607,4	3558,1	3899,8
<i>в том числе:</i>							
на производственно- хозяйственные нужды населения	162,0	177,3	268,9	186,2	199,4	306,0	419,6
передано в энергосистему Республики Грузия	504,0	568,3	464,0	635,5	676,2	1061,2	1024,4
оптовым потребителям	3717,2	2157,4	2459,5	2803,1	2332,1	2148,2	2410,3
КубаньЭнерго	367,1	440,7	422,7	402,8	399,7	42,7	45,5
КубаньЭнерго	44,6	29,1	13,0	-	-	-	-
Потери электроэнергии в электросетях	325,4	428,4	365,9	346,4	332,9	388,2	434,0

### 7.6 Объем реализованной промышленной продукции (с учетом физических лиц)

(млн. руб.)

	2010	2011	2012	2013	2014	2015	2016
<b>Всего по Абхазии</b>	<b>2136,6</b>	<b>2039,4</b>	<b>2811,4</b>	<b>2728,1</b>	<b>3380,9</b>	<b>5306,1</b>	<b>5846,3</b>
<i>в том числе:</i>							
г. Сухум	1136,9	1151,9	1472,7	1842,5	2259,2	3371,4	3960,0
Гагрский район	139,8	155,8	207,8	243,4	256,9	350,9	352,2
Гудаутский район	95,1	72,2	114,8	110,7	155,8	138,5	124,8
Сухумский район	6,8	6,5	6,8	48,1	21,4	40,4	47,7
Гулрыпшский район	21,1	63,6	181,5	116,5	90,8	70,4	97,0
Очамчырский район	133,2	155,4	243,1	163,9	255,3	855,5	1135,2
Ткуарчалский район	586,4	412,5	561,5	175,5	309,6	425,8	53,5
Галский район	17,3	21,5	23,2	27,5	31,9	53,2	75,9
<i>из общего объема:</i>							
государственный сектор	177,3	165,6	161,9	163,2	174,4	239,8	178,7
негосударственный сектор	1959,3	1873,8	2649,5	2564,9	3206,5	5066,3	5667,6

### 7.7 Производство потребительских товаров

(по полному кругу предприятий)

(млн. руб.)

	2010	2011	2012	2013	2014	2015	2016
<b>Потребительские товары – всего</b>	<b>1880,4</b>	<b>1966,3</b>	<b>2171,1</b>	<b>2007,6</b>	<b>2239,2</b>	<b>3649,0</b>	<b>4560,3</b>
<i>в том числе:</i>							
пищевые продукты (без вино-водочных изделий и пива)	198,2	173,9	221,0	243,9	253,1	305,1	497,5
вино-водочные изделия и пиво	657,6	679,6	969,2	1280,5	1423,1	2068,8	2105,4
непродовольственные товары	1024,6	1112,8	980,9	483,2	563,0	1275,1	1957,4







## 8. СЕЛЬСКОЕ И ЛЕСНОЕ ХОЗЯЙСТВО

### 8.1 СЕЛЬСКОЕ ХОЗЯЙСТВО

#### 8.1.1 Распределение сельхозугодий по землепользователям на 1 января 2017 года

(га)

Районы	Земли, используемые землепользователями, занимающимися сельхозпроизводством	в том числе	
		сельхозпредприя- тий и организаций	в личном пользовании граждан
<b>Итого по Абхазии</b>	<b>397263</b>	<b>381397</b>	<b>15866</b>
Гагрский	35540	33645	1895
Гудаутский	63212	60141	3071
Сухумский	48634	47268	1366
Гулрыпшский	65112	63106	2006
Очамчырский	108410	105191	3219
Ткуарчалский	33203	31557	1646
Галский	43152	40489	2663

#### 8.1.2 Основные показатели развития сельского хозяйства

	2009	2010	2011	2012	2013	2014	2015	2016
<b>Посевная площадь (во всех категориях хозяйств, кроме хозяйств населения), га</b>	<b>6821</b>	<b>7454</b>	<b>6872</b>	<b>6953</b>	<b>6287</b>	<b>3654</b>	<b>3985</b>	<b>7331</b>
<i>в том числе:</i>								
кукуруза на зерно	6450	7111	6582	6840	6002	3613	3934	6831
табак	3	3	3	-	-	-	-	-
картофель	52	37	90	32	20	-	-	83
овощи	194	203	187	73	256	25	51	364
кормовые культуры	122	100	10	8	9	16	-	53
<b>Заготовка основных видов с/х продуктов, т</b>								
чайный лист	380	874	239	200	-	-	-	17
табак	4	3	-	-	-	-	-	-
цитрусы	4670	4204	3281	4536	3245	7491	5254	6328
овощи	1682	363	939	1626	1826	1566	3756	8692
картофель	212	230	39	382	333	-	-	500

### 8.1.3 Крестьянские (фермерские) хозяйства

(на конец года)

	2010	2011	2012	2013	2014	2015	2016
Число хозяйств	82	82	82	82	82	82	82
Площадь предоставленной земли, га	602	602	602	602	602	602	602
Средний размер земельного участка на одно хозяйство, га	7	7	7	7	7	7	7

## 8.2 СЕЛЬСКОХОЗЯЙСТВЕННАЯ ДЕЯТЕЛЬНОСТЬ ХОЗЯЙСТВ НАСЕЛЕНИЯ

(по материалам выборочного обследования бюджетов домашних хозяйств)

Начиная с 2009 года Управление государственной статистики Республики Абхазия, в рамках выборочного обследования бюджетов домашних хозяйств населения, проводит наблюдение за сельскохозяйственной деятельностью в личных подсобных хозяйствах.

Личные подсобные хозяйства (приусадебное землепользование) – это форма сельскохозяйственного производства, осуществляемого личным трудом гражданина или членов его семьи в целях удовлетворения потребностей в продовольствии и иных нуждах.

### 8.2.1 Продукция сельского хозяйства

(в фактически действовавших ценах)

	(млн. руб.)				
	2012	2013	2014	2015	2016
<b>Продукция сельского хозяйства</b>	<b>8982,9</b>	<b>10148,7</b>	<b>13558,7</b>	<b>12360,9</b>	<b>12375,0</b>
<i>в том числе:</i>					
растениеводство	8729,8	9872,3	13268,4	12076,6	12103,9
животноводство	253,1	276,4	290,3	284,3	271,1

(в процентах к итогу)

	2012	2013	2014	2015	2016
<b>Продукция сельского хозяйства</b>	<b>100</b>	<b>100</b>	<b>100</b>	<b>100</b>	<b>100</b>
<i>в том числе:</i>					
растениеводство	97,2	97,3	97,9	97,7	97,8
животноводство	2,8	2,7	2,1	2,3	2,2

### 8.2.2 Посевные площади сельскохозяйственных культур

(тыс. га)

	2012	2013	2014	2015	2016
<b>Вся посевная площадь</b>	<b>5,3</b>	<b>5,8</b>	<b>6,2</b>	<b>6,5</b>	<b>6,0</b>
<i>в том числе:</i>					
зерновые культуры	2,9	3,1	3,3	3,5	3,2
картофель и овоще - бахчевые культуры	2,4	2,7	2,9	3,0	2,8
<i>их них:</i>					
картофель	0,6	0,7	0,6	0,8	0,7
овоще-бахчевые культуры	1,8	2,0	2,3	2,2	2,1

### 8.2.3 Структура посевных площадей по видам сельскохозяйственных культур

(в процентах от всей посевной площади)

	2012	2013	2014	2015	2016
<b>Вся посевная площадь</b>	<b>100</b>	<b>100</b>	<b>100</b>	<b>100</b>	<b>100</b>
<i>в том числе:</i>					
зерновые культуры	54,7	53,4	53,2	53,8	53,3
картофель и овоще - бахчевые культуры	45,3	46,6	46,8	46,2	46,7
<i>из них:</i>					
картофель	11,3	12,1	9,7	12,3	11,7
овощ – бахчевые культуры	34,0	34,5	37,1	33,9	35,0

### 8.2.4 Площади плодово-ягодных и виноградных насаждений

(тыс. га)

	2012	2013	2014	2015	2016
<b>Площадь плодово-ягодных насаждений</b>	<b>17,0</b>	<b>17,9</b>	<b>17,7</b>	<b>18,9</b>	<b>18,4</b>
<i>из них:</i>					
семечковые культуры	4,4	4,6	4,5	4,8	4,7
косточковые культуры	3,9	4,1	4,0	4,3	4,2
цитрусовые, фейхоа, хурма	6,6	6,9	6,8	7,2	7,0
виноградники	2,1	2,3	2,4	2,6	2,5
<i>в том числе в плодоносящем возрасте:</i>	15,5	16,0	16,4	17,3	16,2
семечковые культуры	3,9	4,2	4,2	4,5	4,3
косточковые культуры	3,2	3,4	3,6	3,8	3,5
цитрусовые, фейхоа, хурма	6,5	6,3	6,4	6,6	6,4
виноградники	1,9	2,1	2,2	2,4	2,0

### 8.2.5 Валовой сбор основных продуктов растениеводства

	(тыс. тонн)				
	2012	2013	2014	2015	2016
Зерно (кукуруза)	14,2	15,8	16,1	17,3	16,7
Картофель	2,5	2,7	3,0	3,6	3,2
Овощи	15,2	15,6	15,3	15,2	15,5
Плоды и ягоды	12,2	12,5	12,2	13,5	12,9
Цитрусовые	55,1	56,2	56,4	52,4	55,0
Виноград	8,7	9,0	9,1	9,6	9,3
Фейхоа	13,5	13,4	13,7	14,2	13,8
Хурма	13,7	14,3	13,9	13,3	13,0

### 8.2.6 поголовье скота и птицы, число пчелосемей

	(тыс. голов)				
	2012	2013	2014	2015	2016
Крупный рогатый скот	78,7	82,0	85,0	92,3	90,7
<i>в том числе коровы</i>	38,7	40,1	42,8	41,3	42,0
Свиньи	4,6	5,7	5,3	5,5	5,4
Овцы и козы	8,7	9,0	9,2	8,6	9,1
Лошади	2,8	2,4	2,6	2,7	2,5
Птица	380,1	387,2	390,4	396,8	400,2
Число пчелосемей, тыс. шт.	23,2	23,9	24,5	25,8	26,0

### 8.2.7 Производство основных продуктов животноводства в год

	(тыс. тонн)				
	2012	2013	2014	2015	2016
<b>Мясо (в убойном весе) - всего</b>	<b>7,0</b>	<b>7,6</b>	<b>8,7</b>	<b>8,9</b>	<b>8,8</b>
<i>в том числе:</i>					
говядина и телятина	5,1	5,7	6,5	6,9	6,6
свинина	0,2	0,3	0,4	0,6	0,5
баранина и козлятина	1,7	1,6	1,8	1,4	1,7
Молоко, тыс. л	39,4	43,8	57,4	67,3	62,0
Яйца, млн. штук	2,4	2,2	2,4	2,8	2,9
Мед	0,4	0,6	0,4	0,5	0,6

**8.2.8 Производство основных продуктов животноводства в расчете на одного сельского жителя в месяц**

	<b>2012</b>	<b>2013</b>	<b>2014</b>	<b>2015</b>	<b>2016</b>
Мясо (в убойном весе) кг - всего	6,6	7,2	7,9	8,2	7,6
Молоко, л	34,5	39,1	39,6	41,3	38,8
Яйца, штук	17,6	16,9	17,2	17,4	17,3
Мед, кг	0,3	0,4	0,7	0,6	0,5

**8.2.9 Реализация основных продуктов сельского хозяйства**

(тонн)

	<b>2012</b>	<b>2013</b>	<b>2014</b>	<b>2015</b>	<b>2016</b>
Зерно (кукуруза)	4179,2	5411,7	5628,2	5831,0	5262,5
Картофель	640,2	658,3	654,5	672,4	656,3
Овощи	7355,0	7474,1	7693,2	8231,3	7868,4
Фрукты и ягоды	6799,3	6939,4	7244,7	7451,8	7308,8
Цитрусы	35486,7	33141,5	32511,8	29043,4	33645,9
Скот и птица (в живом весе)	1420,3	1452,2	1487,6	1553,0	1478,3
Молоко и молочные продукты (в пересчете на молоко)	13120,0	13310,0	13701,4	14025,6	13639,2
Яйца, тыс. штук	609,4	616,8	625,3	630,2	624,3
Мед	302,4	310,6	322,8	326,3	318,5\

## 8.3. ЛЕСНОЕ ХОЗЯЙСТВО

Объектом статистического учета в лесном хозяйстве являются наличие, состояние, использование, восстановление лесов, меры по уходу за лесом.

**Лесной фонд Республики Абхазия** – леса с землями, на которых произрастают леса, а также земли, предназначенные для выращивания лесов, необходимые для нужд лесного хозяйства, расположенные среди этих земель болота, поляны, луга, каменистые россыпи, пески и иные земли.

**Покрытая лесом площадь** – фактически занятая древесными породами, образующими насаждения.

**Лесовосстановление** – проведение мероприятий по восстановлению лесов на вырубках, гарях, пустырях, прогалинах и иных бывших под лесом площадях. Лесовосстановление включает посадку, посев леса и содействие естественному возобновлению.

**Рубки леса главного пользования** – рубки перестойных и спелых древостоев для заготовки древесины.

**Рубки ухода за лесом** – рубки, проводимые в целях формирования высокопродуктивных лесных насаждений определенного породного состава.

**Санитарные рубки** – рубки, проводимые в целях улучшения санитарного состояния лесных насаждений.

### 8.3.1 Проведение основных работ в лесном хозяйстве

	2010	2011	2012	2013	2014	2015	2016
Лесовосстановление, га	1,5	23,5	61,1	35,9	4,3	0,5	25,1
<i>в том числе:</i>							
посадка и посев леса	1,5	3,5	6,1	5,9	4,3	0,5	5,1
рубка леса главного пользования площадь, га	523	460	500	540	468	660	547,2
вырублено ликвидной древесины, м <sup>3</sup>	18400,0	16400,0	19012,0	19014,0	16479,0	26420,4	19263,1

### 8.3.2 Государственный лесной фонд

	2010	2011	2012	2013	2014	2015	2016
<b>Общий запас лесонасаждений, млн. м<sup>3</sup></b>	<b>114,5</b>	<b>114,5</b>	<b>114,5</b>	<b>114,5</b>	<b>114,5</b>	<b>114,5</b>	<b>114,5</b>
<i>в том числе:</i>							
<b>Лесхозы:</b>	<b>89,1</b>	<b>89,1</b>	<b>89,1</b>	<b>89,1</b>	<b>89,1</b>	<b>89,1</b>	<b>89,1</b>
гагрский	17,5	17,5	17,5	17,5	17,5	17,5	17,5
гудаутский	7,2	7,2	7,2	7,2	7,2	7,2	7,2
сухумский	22,6	22,6	22,6	22,6	22,6	22,6	22,6
гулрыпшский	22,4	22,4	22,4	22,4	22,4	22,4	22,4
очамчырский	13,9	13,9	13,9	13,9	13,9	13,9	13,9
ткуарчалский	5,0	5,0	5,0	5,0	5,0	5,0	5,0
галский	0,5	0,5	0,5	0,5	0,5	0,5	0,5
Пицунда-Мюссерский заповедник	0,4	0,4	0,4	0,4	0,4	0,4	0,4
Псху-Гумистинский заповедник	11,4	11,4	11,4	11,4	11,4	11,4	11,4
Рицинский национальный парк	9,3	9,3	9,3	9,3	9,3	9,3	9,3





### 8.3.4 Лесозаготовки в лесах государственного значения

	2011	2012	2013	2013	2014	2015	2016
<b>Объем лесозаготовок в лесах, м<sup>3</sup></b>	<b>18401</b>	<b>21604</b>	<b>21604</b>	<b>21607</b>	<b>18727</b>	<b>30020</b>	<b>21889</b>
<i>в том числе:</i>							
Гагрский лесокомбинат	15985	16540	16540	16557	13133	16943	14739
Гудаутский лесхоз	403	170	170	327	48	1126	1238
Сухумский лесхоз	380	1802	1802	943	86	2936	1941
Гулрыпшский лесхоз	700	487	487	832	2791	1856	1492
Очамчырский лесхоз	664	2259	2259	1856	1670	5994	1817
Ткуарчалский лесхоз	169	257	257	888	759	906	397
Галский лесхоз	100	89	89	204	240	259	265
<b>Объем промышленной продукции, млн. руб.</b>	<b>55,5</b>	<b>63,9</b>	<b>63,9</b>	<b>66,1</b>	<b>68,5</b>	<b>147</b>	<b>103,2</b>
<i>в том числе:</i>							
Гагрский лесокомбинат	47,1	50,4	50,4	49,9	45,4	69,1	59,1
Гудаутский лесхоз	1,4	0,6	0,6	0,3	0,01	7,4	7,5
Сухумский лесхоз	1,0	1,8	1,8	2,8	0,2	14,6	11,0
Гулрыпшский лесхоз	2,9	1,9	1,9	2,9	11,8	13,3	10,2
Очамчырский лесхоз	2,5	8,3	8,3	6,9	7,9	36,4	12,4
Ткуарчалский лесхоз	0,6	0,9	0,9	3,3	3,2	6,0	2,8
Галский лесхоз	0,6	0,9	0,9	3,3	3,2	0,2	0,2

Изменение данных за 2005-2010 гг. произведены в связи с тем, что Госуправлением лесного хозяйства Республики Абхазия произведен пересчет площадей лесного фонда Республики Абхазия в соответствии с изменениями, принятыми Кабинетом Министров Республики Абхазия в 1994-97 гг.

## 9. КАПИТАЛЬНОЕ СТРОИТЕЛЬСТВО

В стоимость подрядных работ включаются работы по новому строительству, реконструкции, расширению, техническому перевооружению, работы по капитальному и техническому ремонту, другие подрядные работы. Стоимостные показатели приведены в фактически действовавших ценах.

В 2005-2013 гг. объем капитальных вложений на строительство автодороги Псоу-Сухум составил 2286,1 млн. руб.

### 9.1 Объем подрядных работ, выполненный строительными организациями по городам и районам

(тыс. руб.)

	Объем выполненных работ	в том числе		
		Капитальный ремонт	Проектные работы	Ремонт автодорог и другие работы
<b>Всего по Абхазии</b>				
2003 год	54542,1	38063,8	2923,5	13554,8
2004 год	116053,2	91662,5	1068,8	23321,9
2005 год	185745,2	139343,0	1638,7	44763,5
2006 год	290029,5	241363,7	3019,7	45646,1
2007 год	583956,7	374952,1	644,3	208360,3
2008 год	1306729,6	942546,2	2579,0	361604,4
2009 год	1479460,1	1042263,7	4655,1	432541,3
2010 год	2706990,9	1979341,9	73801,3	653847,7
2011 год	4261179,9	3170935,7	125578,5	964665,7
2012 год	4998756,1	3773195,0	38351,4	1187209,7
2013 год	3701867,7	2940883,6	28483,4	732500,7
2014 год	3624889,9	3219248,7	25499,8	380141,4
2015 год	1259170,3	1121071,8	13300,5	124798,0
2016 год	2597649,7	1647054,4	24453,9	926141,4
<i>в том числе:</i>				
<b>г. Сухум</b>				
2003 год	34707,0	29081,2	1376,8	4249,0
2004 год	58336,0	49227,8	1068,8	8039,4
2005 год	70358,1	58894,9	1624,7	9838,5
2006 год	144572,9	135374,2	1927,6	7271,1
2007 год	215837,0	209252,1	440,4	6144,5
2008 год	582908,0	566522,9	2579,0	13806,1
2009 год	547908,7	509763,7	4655,1	33489,9
2010 год	1068472,5	974172,5	51229,4	43070,6
2011 год	2094939,4	2029334,9	34830,8	30773,7

продолжение

	1	2	3	4
2012 год	2907196,5	2390155,9	38351,4	478689,2
2013 год	2391258,7	2189141,7	27958,6	174158,4
2014 год	2696966,9	2651335,4	25129,3	20502,2
2015 год	1018666,1	977679,2	12191,9	28795,0
2016 год	1183993,1	1111105,0	24208,4	48679,7
<b>Гагрский район</b>				
2003 год	5017,6	3178,1	-	1839,5
2004 год	18334,7	16879,8	-	1454,9
2005 год	44122,5	38893,5	-	5229,0
2006 год	79208,9	70168,6	1069,4	7970,9
2007 год	70456,3	67445,4	198,5	2812,4
2008 год	97837,9	93518,4	-	4319,5
2009 год	157873,8	149930,6	-	7943,2
2010 год	429496,3	421563,1	-	7933,2
2011 год	635175,7	628518,1	-	6657,6
2012 год	415521,1	405130,5	-	10390,6
2013 год	221705,2	215774,0	524,8	5406,4
2014 год	99746,1	96158,1	370,5	3217,5
2015 год	77185,1	70730,7	1108,6	5345,8
2016 год	219434,0	210443,5	245,5	8745,0
<b>Гудаутский район</b>				
2003 год	2253,2	564,1	-	1689,1
2004 год	6014,6	3565,6	-	2449,0
2005 год	14710,9	8096,5	-	6614,4
2006 год	17867,9	6065,3	-	11802,6
2007 год	167909,1	11052,0	-	156857,1
2008 год	321155,0	17357,2	-	303797,8
2009 год	404002,6	70515,0	-	333487,6
2010 год	466472,8	133871,1	22571,9	310029,8
2011 год	612700,4	231763,2	79168,5	301768,7
2012 год	646778,6	544361,0	-	102417,6
2013 год	325642,7	256897,8	-	68744,9
2014 год	193503,3	120071,9	-	73431,4
2015 год	64557,0	51185,3	-	13371,7
2016 год	586220,0	143154,4	-	443065,6
<b>Сухумский район</b>				
2006 год	7453,0	7453,0	-	-
2007 год	45036,1	45036,1	-	-

продолжение

	1	2	3	4
2008 год	68556,0	67550,8	-	1005,2
2009 год	153740,3	153740,3	-	-
2010 год	217650,5	25437,7	-	192212,8
2011 год	170438,2	31890,0	79,2	138469,0
2012 год	280111,2	17466,2	-	262645,0
2013 год	268437,2	29152,1	-	239285,1
2014 год	273031,3	2157,8	-	270873,5
2015 год	40590,4	2504,9	-	38085,5
2016год	64876,4	14797,2	-	50079,2
<b>Гулрышский район</b>				
2003 год	5962,3	871,0	-	5091,3
2004 год	18285,6	9871,2	-	8414,4
2005 год	35018,9	15296,8	-	19722,1
2006 год	20250,6	3903,1	-	16347,5
2007 год	48165,7	7937,5	-	40228,2
2008 год	51277,5	19863,2	-	31414,3
2009 год	55530,0	7317,5	-	48212,5
2010 год	185982,5	112179,4	-	73803,1
2011 год	151335,8	52461,1	11500,0	87374,7
2012 год	156765,1	111776,6	-	44988,5
2013 год	81871,4	25680,8	-	56190,6
2014 год	9031,8	5697,6	-	3334,2
2015 год	25722,3	3929,9	-	21792,4
2016год	147039,9	21708,4	-	125331,5
<b>Очамчырский район</b>				
2003 год	5167,8	3621,1	1546,7	-
2004 год	5786,4	5616,7	-	169,7
2005 год	9677,4	8929,9	14,0	733,5
2006 год	12509,2	11667,6	22,7	818,9
2007 год	21354,8	20759,2	5,4	590,2
2008 год	151189,3	144397,9	-	6791,4
2009 год	109372,0	99963,9	-	9408,1
2010 год	280394,6	255755,0	-	24639,6
2011 год	494267,9	97605,4	-	396662,5
2012 год	400111,5	114126,7	-	285984,8
2013 год	292879,8	105127,0	-	187752,8
2014 год	187223,5	180330,0	-	6893,5
2015 год	19110,3	6745,0	-	12365,3
2016год	341749,8	101740,8	-	240009,0

продолжение

	1	2	3	4
<b>Ткуарчалский район</b>				
2003 год	1236,6	550,7	-	685,9
2004 год	1799,7	732,5	-	1067,2
2005 год	5379,2	3076,8	-	2302,4
2006 год	7503,2	6068,1	-	1435,1
2007 год	13937,7	12209,8	-	1727,9
2008 год	31919,1	31550,5	-	368,6
2009 год	51032,7	51032,7	-	-
2010 год	58521,7	56363,1	-	2158,6
2011 год	99625,1	96841,6	-	2783,5
2012 год	158762,6	156668,6	-	2094,0
2013 год	102763,8	101801,3	-	962,5
2014 год	165387,0	163497,9	-	1889,1
2015 год	10859,7	5817,4	-	5042,3
2016год	48653,2	38421,8	-	10231,4
<b>Галский район</b>				
2003 год	197,6	197,6	-	-
2004 год	1343,1	575,1	-	768,0
2005 год	1383,4	1059,8	-	323,6
2006 год	663,8	663,8	-	-
2007 год	1260,0	1260,0	-	-
2008 год	1886,8	1785,3	-	101,5
2009 год	-	-	-	-
2010 год	-	-	-	-
2011 год	2697,4	2521,4	-	176,0
2012 год	33509,5	33509,5	-	-
2013 год	17308,9	17308,9	-	-
2014 год	-	-	-	-
2015 год	2479,4	2479,4	-	-
2016год	5683,3	5683,3	-	-

## 10. ТРАНСПОРТ

**Грузооборот** определяется как сумма произведений веса каждой партии (отправки) перевозимого груза в тоннах на расстояние её перевозки в километрах.

**Пассажиροоборот** характеризует перевозку пассажиров с учетом расстояний, на которые перевезены пассажиры.

### 10.1 Перевезено (отправлено) грузов всеми видами транспорта общего пользования

	(тыс. тонн)						
	2010	2011	2012	2013	2014	2015	2016
<b>Все виды транспорта</b>	<b>396,3</b>	<b>459,2</b>	<b>987,4</b>	<b>479,7</b>	<b>476,9</b>	<b>759,7</b>	<b>621,6</b>
<i>в том числе:</i>							
железнодорожный	334,8	392,0	918,0	405,0	397,0	660,0	483,0
морской	19,4	15,6	5,1	1,3	-	-	-
автомобильный	42,1	51,6	64,3	73,4	79,9	99,7	138,6

### 10.2 Перевезено пассажиров всеми видами транспорта общего пользования

	(тыс. чел.)						
	2010	2011	2012	2013	2014	2015	2016
<b>Все виды транспорта</b>	<b>23006,3</b>	<b>24280,2</b>	<b>25736,9</b>	<b>27704,6</b>	<b>29021,2</b>	<b>31563,0</b>	<b>32491,3</b>
<i>в том числе:</i>							
железнодорожный	...*	...*	...*	...*	...*	...*	...*
автомобильный	22272,5	23461,4	25011,1	27071,9	28398,4	30853,6	31788,8
городской пассажирский электрический	723,8	813,8	719,5	631,0	616,2	700,8	694,3
морской	10,0	5,0	6,3	1,7	6,6	8,6	8,2

\* Показатели отсутствуют в связи с тем, что перевозку пассажиров осуществляют транспортные предприятия не являющиеся юридическими лицами в Республике Абхазия.

### 10.3 Основные показатели работы железнодорожного транспорта

	2010	2011	2012	2013	2014	2015	2016
Перевезено пассажиров, тыс. чел.	...*	...*	...*	...*	...*	...*	...*
Перевезено грузов, тыс. т.	334,8	392,0	918,0	405,0	397,0	660,0	483,0
Доходные поступления от отправления пассажиров, млн. руб.	...*	...*	...*	...*	...*	...*	...*
Доходные поступления от доставки (прибытия) грузов, млн. руб.	37,5	22,4	39,5	34,6	29,6	73,4	52,5
Среднесписочная численность работников, чел.	467	465	506	515	503	509	515

\* Показатели отсутствуют в связи с тем, что перевозку пассажиров осуществляют транспортные предприятия не являющиеся юридическими лицами в Республике Абхазия.

#### 10.4 Основные показатели работы автомобильного транспорта (с учетом физических лиц)

	2010	2011	2012	2013	2014	2015	2016
Перевезено грузов, тыс. т.	42,1	51,6	64,3	73,4	79,9	99,7	138,6
Грузооборот, тыс. т. – км.	1298,0	1523,6	1791,3	2119,3	2478,5	122853,3	10819,6
Перевезено пассажиров, тыс. чел.	22272,5	23461,4	25011,1	27071,9	28398,4	30853,6	31788,8
Пассажирооборот, млн. пас.- км.	624,9	648,9	674,0	766,9	780,5	782,6	801,2
Доходы от перевозок грузов, млн. руб.	x	x	x	x	x	x	x
Доходы от перевозок пассажиров, млн. руб.	42,1	56,0	70,1	78,8	82,0	93,8	96,7
Среднесписочная численность работников, занятых на перевозках и погрузочных работах, чел.	1245	1317	1412	1705	1533	1337	1303
Наличие эксплуатационно-подвижного состава, единиц							
грузовые автомобили	75	105	113	117	117	113	135
автобусы, микроавтобусы	1736	1738	1742	1746	1568	1393	1469
<i>в том числе сообщение:</i>							
внутригородское	331	338	342	344	342	302	359
пригородное	858	859	859	861	803	721	732
междугороднее	547	541	541	541	423	370	378

#### 10.5 Основные показатели работы морского транспорта

	2010	2011	2012	2013	2014	2015	2016
Перевезено пассажиров, тыс. чел.	10,0	5,0	6,3	1,7	6,6	8,6	8,2
Перевезено грузов, тыс. т.	19,4	15,6	5,1	1,3	-	-	-
Доход от перевозок грузов и пассажиров, тыс. руб.	3194,2	2547,0	2301,0	523,0	1905,0	2564,0	2470,0
Среднесписочная численность работников, занятых на перевозках и перегрузочных работах, чел.	19	21	19	14	14	17	17
Наличие собственных судов, шт.	6	6	5	5	4	4	4

#### 10.6 Основные показатели работы городского пассажирского электрического транспорта

	2010	2011	2012	2013	2014	2015	2016
Протяженность эксплуатационной одиночной линии, км.	42,8	42,8	42,8	42,8	42,8	42,8	42,8
Число пассажирских вагонов, единиц	39	25	25	25	25	25	25
Перевезено пассажиров, тыс. чел.	723,8	813,8	719,5	631,0	616,2	700,8	694,3
Доходы от перевозок пассажиров, млн. руб.	2,1	2,4	2,2	1,9	3,1	3,5	3,5
Среднесписочная численность работников основной деятельности, чел.	73	71	69	71	70	72	74

## 11. СВЯЗЬ

**Доходы связи от населения** - вся денежная наличность, поступившая от населения в кассы предприятий в оплату услуг связи, включая дополнительные (без налога на добавленную стоимость).

### 11.1 Основные показатели работы связи общего пользования

	2010	2011	2012	2013	2014	2015	2016
Число предприятий связи и их подразделений по обслуживанию клиентов	43	45	49	50	55	54	63
<i>в том числе:</i>							
в городской местности	42	44	48	49	54	53	62
в сельской местности	1	1	1	1	1	1	1
Доходы от услуг связи, млн. руб.	1460,9	1699,1	2016,6	2292,9	2545,0	3008,1	2994,1
<i>в том числе:</i>							
за международные и междугородние разговоры	43,4	42,5	35,6	27,2	21,4	18,7	40,1
за телеграммы	0,2	0,1	0,1	0,1	0,1	0,1	0,1
за установку и переустановку телефонов	1,1	1,3	1,1	0,6	0,7	0,2	0,2
от сотовой подвижной связи	1328,6	1541,2	1848,3	2109,0	2360,6	2805,3	2724,4
от абонентской платы	18,3	28,0	31,5	31,0	29,8	28,4	24,2
интернет	21,1	23,7	35,6	45,8	46,7	70,9	128,4
прочие	48,2	62,3	64,4	79,2	85,7	84,5	76,7
<i>из общих доходов - доходы от услуг связи населению, млн. руб.</i>	<i>1389,5</i>	<i>1605,6</i>	<i>1923,5</i>	<i>2192,8</i>	<i>2455,4</i>	<i>2907,7</i>	<i>2870,0</i>
Число основных телефонных аппаратов, шт.	27205	26544	25498	22855	22194	21166	19334,0
<i>в том числе:</i>							
квартирных	23272	23159	21676	19129	18366	17428	15571,0



## 11.2 Информационные и коммуникационные технологии

### Коммуникационная связь

		2012	2013	2014	2015	2016
<b>Радиовещание</b>						
-число радиовещательных программ	(аналог)	5	5	6	6	6
	(цифра)	2	2	2	2	2
-охват население радиовещанием		75%	75%	75%	75%	75%
<b>Телевещание</b>						
-число телевещательных каналов	(аналог)	7	7	7	7	7
	(цифра)	27	27	34	34	34
-охват население телевещанием	(аналог)	85%	85%	85%	85%	85%
	(цифра)	85%	85%	85%	85%	85%

### Информационные технологии

	2012	2013	2014	2015	2016
число организаций, использующих информационно--телекоммуникационные сети «интернет»	-	-	-	2170	2265
- по видам экономической деятельности	-	-	-	-	-
- по специальным программам	-	-	-	-	-
число персональных компьютеров всего в организации	-	-	-	4774	4983
Число организаций, подключенные к проводной информационно – телекоммуникационной сети «интернет»	-	-	-	332	467
выданный ресурс нумерации	-	-	-	491000	493000

## 12. ТОРГОВЛЯ

**Розничный товарооборот** определяется как объем продажи товаров населению в торговой сети и сети общественного питания, а также физическими лицами на вещевых, смешанных и продовольственных рынках.

Объем продажи товаров на вещевых, смешанных, продовольственных рынках определяется на основе данных статистического наблюдения.

Динамику розничного товарооборота характеризуют индексы, которые исчисляются путем деления величины товарооборота за отчетный период, в текущих и сопоставимых ценах, на товарооборот базисного периода.

**Организованный сектор торговли** представляет собой реализацию товаров осуществляемую:

- юридическими лицами, для которых торговая деятельность является основной – через розничную сеть или сеть общественного питания (магазины, аптеки, палатки, киоски, бензозаправочные станции, столовые, рестораны, кафе, буфеты);
- юридическими лицами, для которых торговля не является основной деятельностью (реализация товаров непосредственно промышленными, сельскохозяйственными, строительными и другими организациями и учреждениями) через торговые заведения или с оплатой через свою кассу.

**Неорганизованный сектор торговли** представляет собой реализацию товаров физическим лицами в стихийно возникших местах или специально отведенных для торговли местах, а именно: на вещевых, смешанных, продовольственных рынках, на городских рынках сельскохозяйственной продукции.

**Распределение розничного товарооборота на продовольственные и непродовольственные товары** производится согласно «Товарному словарю» (номенклатура товаров, учитываемых в розничном товарообороте), разработанному Статистическим Комитетом СНГ.

### 12.1 Общий объем розничного товарооборота, включая общественное питание

	(млн. руб.)						
	2010	2011	2012	2013	2014	2015	2016
<b>Розничный товарооборот-всего</b>	<b>7240,6</b>	<b>8278,2</b>	<b>10181,3</b>	<b>11914,8</b>	<b>12171,5</b>	<b>13684,6</b>	<b>14869,8</b>
<i>в том числе:</i>							
торговых предприятий	2084,8	2731,2	3155,3	3509,0	3160,5	3773,3	4304,5
рынков	326,8	377,9	393,0	434,3	452,6	556,6	644,8
физических лиц, занимающихся розничной торговлей	4829,0	5169,1	6633,0	7971,5	8558,4	9354,7	9920,5

### 12.2 Структура розничного товарооборота, включая общественное питание по формам собственности

	(в процентах)						
	2010	2011	2012	2013	2014	2015	2016
<b>Розничный товарооборот-всего</b>	<b>100</b>	<b>100</b>	<b>100</b>	<b>100</b>	<b>100</b>	<b>100</b>	<b>100</b>
<i>в том числе:</i>							
негосударственный сектор	98,4	98,3	98,7	99,2	99,3	99,3	99,4
<i>из них рынки</i>	<i>4,6</i>	<i>4,6</i>	<i>3,9</i>	<i>3,7</i>	<i>3,7</i>	<i>4,1</i>	<i>4,4</i>
государственный сектор	1,6	1,7	1,3	0,8	0,7	0,7	0,6

*12. 3 Розничный товарооборот, включая общественное питание по городам и районам*

	(млн. руб.)						
	2010	2011	2012	2013	2014	2015	2016
<b>Всего по Абхазии</b>	<b>7240,6</b>	<b>8278,2</b>	<b>10181,3</b>	<b>11914,8</b>	<b>12171,5</b>	<b>13684,6</b>	<b>14869,8</b>
<i>в том числе:</i>							
<b>по официально учтенным предприятиям</b>	<b>2084,8</b>	<b>2731,2</b>	<b>3155,3</b>	<b>3509,0</b>	<b>3160,5</b>	<b>3773,3</b>	<b>4304,5</b>
<b>рынки</b>	<b>326,8</b>	<b>377,9</b>	<b>393,0</b>	<b>434,3</b>	<b>452,6</b>	<b>556,6</b>	<b>644,8</b>
<b>физические лица</b>	<b>4829,0</b>	<b>5169,1</b>	<b>6633,0</b>	<b>7971,5</b>	<b>8558,4</b>	<b>9354,7</b>	<b>9920,5</b>
<b>г. Сухум</b>	<b>3195,9</b>	<b>4913,1</b>	<b>6319,4</b>	<b>7194,9</b>	<b>8177,5</b>	<b>9455,9</b>	<b>9827,3</b>
по официально учтенным предприятиям	1055,5	1776,7	2141,3	2411,6	2439,0	2889,7	3032,4
рынки	142,4	195,3	202,6	206,0	215,3	243,6	276,3
физические лица	1998,0	2941,1	3975,5	4577,3	5523,2	6322,6	6518,6
<b>Гагрский район</b>	<b>3039,5</b>	<b>2412,2</b>	<b>2706,6</b>	<b>3303,0</b>	<b>2841,1</b>	<b>2740,1</b>	<b>2859,4</b>
по официально учтенным предприятиям	721,2	661,6	675,2	740,3	481,5	456,6	467,0
рынки	120,5	121,8	124,2	164,7	172,1	242,5	282,2
физические лица	2197,8	1628,8	1907,2	2398,0	2187,5	2041,0	2110,2
<b>Гудаутский район</b>	<b>605,4</b>	<b>519,1</b>	<b>706,0</b>	<b>943,0</b>	<b>671,6</b>	<b>760,0</b>	<b>1036,1</b>
по официально учтенным предприятиям	126,0	115,4	171,5	184,7	83,5	68,8	75,5
рынки	34,1	33,2	38,1	40,7	43,2	48,3	50,9
физические лица	445,3	370,5	496,4	717,6	544,9	642,9	909,7
<b>Сухумский район</b>	<b>94,4</b>	<b>87,1</b>	<b>106,6</b>	<b>113,3</b>	<b>128,3</b>	<b>341,1</b>	<b>699,1</b>
по официально учтенным предприятиям	70,9	59,0	71,6	75,3	86,4	284,9	642,7
рынки	-	-	-	-	-	-	-
физические лица	23,5	28,1	35,0	38,0	41,9	56,2	56,4
<b>Гулрыпшский район</b>	<b>138,5</b>	<b>159,4</b>	<b>139,9</b>	<b>155,4</b>	<b>142,9</b>	<b>150,9</b>	<b>172,9</b>
по официально учтенным предприятиям	81,0	86,0	61,9	56,6	33,9	32,9	46,7
рынки	2,5	2,9	3,0	3,4	3,5	3,6	3,9
физические лица	55,0	70,5	75,0	95,4	105,5	114,4	122,3
<b>Очамчырский район</b>	<b>42,2</b>	<b>40,6</b>	<b>43,8</b>	<b>55,0</b>	<b>59,0</b>	<b>60,7</b>	<b>68,0</b>
по официально учтенным предприятиям	5,1	4,9	5,8	10,0	8,7	7,3	8,1
рынки	-	-	-	-	-	-	-
физические лица	37,1	35,7	38,0	45,0	50,3	53,4	59,9
<b>Ткуарчалский район</b>	<b>28,4</b>	<b>33,5</b>	<b>36,4</b>	<b>38,8</b>	<b>41,3</b>	<b>42,1</b>	<b>37,7</b>
по официально учтенным предприятиям	8,4	9,3	8,0	10,3	11,5	10,9	10,2
рынки	-	-	-	-	-	-	-
физические лица	20,0	24,2	28,4	28,5	29,8	31,2	27,5
<b>Галский район</b>	<b>96,3</b>	<b>113,2</b>	<b>122,6</b>	<b>111,4</b>	<b>109,8</b>	<b>133,8</b>	<b>169,3</b>
по официально учтенным предприятиям	16,7	18,3	20,0	20,2	16,0	22,2	21,9
рынки	27,3	24,7	25,1	19,5	18,5	18,6	31,5
физические лица	52,3	70,2	77,5	71,7	75,3	93,0	115,9

**12.4 Товарная структура розничного товарооборота, включая общественное питание по отдельным видам товаров по всем каналам реализации за 2010 год**

	Всего		в том числе			
	млн. руб.	доля в объеме продаж, %	торгующих орг-ций		др. каналы реал-ции	
			млн. руб.	доля в объеме продаж, %	млн. руб.	доля в объеме продаж, %
<b>Продовольственные товары</b>	<b>3170,4</b>	<b>100</b>	<b>727,6</b>	<b>22,9</b>	<b>2442,8</b>	<b>77,1</b>
Мясо и птица	637,0	100	145,0	22,8	492,0	77,2
Колбасные изделия и копченос- ти всякие	365,4	100	111,7	30,6	253,7	69,4
Рыба и морепродукты пищевые	57,5	100	9,4	16,3	48,1	83,7
Масло животное	24,2	100	6,0	24,7	18,2	75,3
Масло растительное	19,9	100	5,2	26,1	14,7	73,9
Молоко и молочная продукция	256,2	100	75,5	29,5	180,7	70,5
Яйца и яйцепродукты	34,3	100	5,1	14,8	29,2	85,2
Сахар	47,4	100	13,8	29,1	33,6	70,9
Кондитерские изделия	93,4	100	26,9	28,8	66,5	71,2
Мука пшеничная	96,2	100	26,0	27,0	70,2	73,0
Хлеб и хлебобулочные изделия	341,3	100	104,1	30,5	237,2	69,5
Картофель	38,0	100	2,8	7,3	35,2	92,7
Овощи	77,5	100	5,3	6,8	72,2	93,2
Плоды, ягоды, виноград, арбузы и дыни	84,5	100	5,4	6,3	79,1	93,7
<b>Непродовольственные товары</b>	<b>4070,2</b>	<b>100</b>	<b>1357,2</b>	<b>33,3</b>	<b>2713,0</b>	<b>66,7</b>
Ткани	11,1	100	3,4	30,6	7,7	69,4
Верхний трикотаж	4,7	100	1,4	29,8	3,3	70,2
Кожаная, текстильная и комбинированная обувь	11,4	100	3,5	30,7	7,9	69,3
Табачные изделия	26,6	100	6,0	22,6	20,6	77,4
Электротовары	94,2	100	29,0	30,8	65,2	69,2
Вычислительная техника	26,1	100	8,0	30,7	18,1	69,3
Телерадиотовары	56,4	100	17,3	30,8	39,1	69,2
Строительные материалы	726,9	100	223,5	30,7	503,4	69,3
Ювелирные изделия	0,7	100	0,2	28,6	0,5	71,4
Медикаменты	170,0	100	170,0	100,0	-	-
Бензин	1914,9	100	588,9	30,8	1326,0	69,2

**12.5 Товарная структура розничного товарооборота, включая общественное питание по отдельным видам товаров по всем каналам реализации за 2011 год**

	Всего		в том числе			
	млн. руб.	доля в объеме продаж, %	торгующих орг-ций		др. каналы реал-ции	
			млн. руб.	доля в объеме продаж, %	млн. руб.	доля в объеме продаж, %
<b>Продовольственные товары</b>	<b>3166,5</b>	<b>100</b>	<b>685,5</b>	<b>21,7</b>	<b>2481,0</b>	<b>78,3</b>
Мясо и птица	533,3	100	94,5	17,7	438,8	82,3
Колбасные изделия и копчености всякие	262,4	100	70,2	26,7	192,2	73,3
Рыба и морепродукты пищевые	49,7	100	9,5	19,1	40,2	80,9
Масло животное	28,6	100	7,1	24,8	21,5	75,2
Масло растительное	17,9	100	4,1	22,9	13,8	77,1
Молоко и молочная продукция	380,0	100	99,0	26,0	281,0	74,0
Яйца и яйцепродукты	33,3	100	4,8	14,4	28,5	85,6
Сахар	24,2	100	5,8	24,0	18,4	76,0
Кондитерские изделия	96,0	100	25,8	26,9	70,2	73,1
Мука пшеничная	127,6	100	32,0	25,1	95,6	74,9
Хлеб и хлебобулочные изделия	416,7	100	111,9	26,9	304,8	73,1
Картофель	24,9	100	1,8	7,2	23,1	92,8
Овощи	76,6	100	4,4	5,7	72,2	94,3
Плоды, ягоды, виноград, арбузы и дыни	68,5	100	3,7	5,4	64,8	94,6
<b>Непродовольственные товары</b>	<b>5111,7</b>	<b>100</b>	<b>2045,7</b>	<b>40,0</b>	<b>3066,0</b>	<b>60,0</b>
Ткани	6,6	100	1,8	27,3	4,8	72,7
Верхний трикотаж	5,1	100	1,4	27,5	3,7	72,5
Кожаная, текстильная и комбинированная обувь	12,0	100	3,2	26,7	8,8	73,3
Табачные изделия	38,0	100	9,5	25,0	28,5	75,0
Электротовары	110,6	100	29,8	26,9	80,8	73,1
Вычислительная техника	23,3	100	6,3	27,0	17,0	73,0
Телерадиотовары	71,4	100	19,3	27,0	52,1	73,0
Строительные материалы	967,6	100	260,9	27,0	706,7	73,0
Ювелирные изделия	2,5	100	0,7	28,0	1,8	72,0
Медикаменты	177,6	100	177,6	100,0	-	-
Бензин	2507,7	100	1221,5	48,7	1286,2	51,3

**12.6 Товарная структура розничного товарооборота, включая общественное питание по отдельным видам товаров по всем каналам реализации за 2012 год**

	Всего		в том числе			
	млн. руб.	доля в объеме продаж, %	торгующих орг-ций		др. каналы реал-ции	
			млн. руб.	доля в объеме продаж, %	млн. руб.	доля в объеме продаж, %
<b>Продовольственные товары</b>	<b>4040,0</b>	<b>100</b>	<b>738,3</b>	<b>18,3</b>	<b>3301,7</b>	<b>81,7</b>
Мясо и птица	548,4	100	77,8	14,2	470,6	85,8
Колбасные изделия и копчености всякие	276,0	100	61,7	22,4	214,3	77,6
Рыба и морепродукты пищевые	56,3	100	9,1	16,2	47,2	83,8
Масло животное	45,1	100	9,4	20,8	35,7	79,2
Масло растительное	37,6	100	7,7	20,5	29,9	79,5
Молоко и молочная продукция	330,9	100	72,1	21,8	258,8	78,2
Яйца и яйцепродукты	45,1	100	6,4	14,2	38,7	85,8
Сахар	30,4	100	6,2	20,4	24,2	79,6
Кондитерские изделия	157,5	100	33,2	21,1	124,3	78,9
Мука пшеничная	162,9	100	35,0	21,5	127,9	78,5
Хлеб и хлебобулочные изделия	520,9	100	118,4	22,7	402,5	77,3
Картофель	26,4	100	1,7	6,4	24,7	93,6
Овощи	106,1	100	6,8	6,4	99,3	93,6
Плоды, ягоды, виноград, арбузы и дыни	66,4	100	2,6	4,0	63,8	96,0
<b>Непродовольственные товары</b>	<b>6141,3</b>	<b>100</b>	<b>2417,0</b>	<b>39,4</b>	<b>3724,3</b>	<b>60,6</b>
Ткани	8,1	100	1,9	23,5	6,2	76,5
Верхний трикотаж	9,4	100	2,1	22,3	7,3	77,7
Кожаная, текстильная и комбинированная обувь	17,8	100	4,1	23,0	13,7	77,0
Табачные изделия	71,7	100	15,7	21,9	56,0	78,1
Электротовары	129,2	100	29,5	22,8	99,7	77,2
Вычислительная техника	15,6	100	3,6	23,1	12,0	76,9
Телерадиотовары	114,3	100	26,1	22,8	88,2	77,2
Строительные материалы	1233,4	100	281,9	22,9	951,5	77,1
Ювелирные изделия	4,5	100	1,0	22,2	3,5	77,8
Медикаменты	241,6	100	241,6	100,0	-	-
Бензин	2957,8	100	1510,8	51,1	1447,0	48,9

**12.7 Товарная структура розничного товарооборота, включая общественное питание по отдельным видам товаров по всем каналам реализации за 2013 год**

	Всего		в том числе			
	млн. руб.	доля в объеме продаж, %	торгующих орг-ций		др. каналы реал-ции	
			млн. руб.	доля в объеме продаж, %	млн. руб.	доля в объеме продаж, %
<b>Продовольственные товары</b>	<b>4871,9</b>	<b>100</b>	<b>864,9</b>	<b>17,8</b>	<b>4007,0</b>	<b>82,2</b>
Мясо и птица	692,5	100	107,2	15,5	585,3	84,5
Колбасные изделия и копчености всякие	222,8	100	45,9	20,6	176,9	79,4
Рыба и морепродукты пищевые	82,4	100	15,3	18,6	67,1	81,4
Масло животное	44,7	100	8,9	19,9	35,8	80,1
Масло растительное	34,4	100	6,9	20,0	27,5	80,0
Молоко и молочная продукция	233,2	100	45,8	19,6	187,4	80,4
Яйца и яйцепродукты	64,2	100	8,8	13,7	55,4	86,3
Сахар	38,0	100	7,7	20,3	30,3	79,7
Кондитерские изделия	260,0	100	51,2	19,7	208,8	80,3
Мука пшеничная	276,1	100	56,1	20,3	220,0	79,7
Хлеб и хлебобулочные изделия	711,6	100	148,1	20,8	563,5	79,2
Картофель	155,3	100	21,3	13,7	134,0	86,3
Овощи	153,4	100	13,6	8,9	139,8	91,1
Фрукты, ягоды, виноград, арбузы и дыни	114,4	100	10,0	8,7	104,4	91,3
<b>Непродовольственные товары</b>	<b>7042,9</b>	<b>100</b>	<b>2644,1</b>	<b>37,5</b>	<b>4398,8</b>	<b>62,5</b>
Ткани	16,5	100	3,4	20,6	13,1	79,4
Верхний трикотаж	12,2	100	2,5	20,5	9,7	79,5
Кожаная, текстильная и комбинированная обувь	14,9	100	3,1	20,8	11,8	79,2
Табачные изделия	121,9	100	25,0	20,5	96,9	79,5
Электротовары	168,9	100	35,2	20,8	133,7	79,2
Вычислительная техника	8,3	100	1,7	20,5	6,6	79,5
Телерадиотовары	152,7	100	31,8	20,8	120,9	79,2
Строительные материалы	1149,7	100	239,7	20,8	910,0	79,2
Ювелирные изделия	3,0	100	0,6	20,0	2,4	80,0
Медикаменты	243,8	100	243,8	100,0	-	-
Бензин	3639,4	100	1746,9	48,0	1892,5	52,0

**12.8 Товарная структура розничного товарооборота, включая общественное питание по отдельным видам товаров по всем каналам реализации за 2014 год**

	Всего		в том числе			
	млн. руб.	доля в объеме продаж, %	торгующих орг-ций		др. каналы реал-ции	
			млн. руб.	доля в объеме продаж, %	млн. руб.	доля в объеме продаж, %
<b>Продовольственные товары</b>	<b>4756,2</b>	<b>100</b>	<b>589,5</b>	<b>12,4</b>	<b>4166,7</b>	<b>87,6</b>
Мясо и птица	657,7	100	66,4	10,1	591,3	89,9
Колбасные изделия и копчености всякие	177,1	100	26,9	15,2	150,2	84,8
Рыба и морепродукты пищевые	96,6	100	12,5	13,0	84,1	87,0
Масло животное	65,2	100	9,8	15,0	55,4	85,0
Масло растительное	52,2	100	7,8	15,0	44,4	85,0
Молоко и молочная продукция	191,5	100	28,5	14,9	163,0	85,1
Яйца и яйцепродукты	73,9	100	8,4	11,4	65,5	88,6
Сахар	40,0	100	5,9	14,8	34,1	85,2
Кондитерские изделия	248,2	100	31,0	12,5	217,2	87,5
Мука пшеничная	157,7	100	23,9	15,2	133,8	84,8
Хлеб и хлебобулочные изделия	783,9	100	126,8	16,2	657,1	83,8
Картофель	70,4	100	6,4	9,1	64,0	90,9
Овощи	171,5	100	10,6	6,2	160,9	93,8
Плоды, ягоды, виноград, арбузы и дыни	121,2	100	7,1	5,9	114,1	94,1
<b>Непродовольственные товары</b>	<b>7415,3</b>	<b>100</b>	<b>2571,1</b>	<b>34,7</b>	<b>4844,3</b>	<b>65,3</b>
Ткани	13,4	100	2,2	16,4	11,2	83,6
Верхний трикотаж	3,2	100	0,5	15,6	2,7	84,4
Кожаная, текстильная и комбинированная обувь	4,1	100	0,7	17,1	3,4	82,9
Табачные изделия	91,2	100	14,3	15,7	76,9	84,3
Электротовары	225,5	100	36,7	16,3	188,8	83,7
Вычислительная техника	8,7	100	1,4	16,1	7,3	83,9
Телерадиотовары	146,9	100	23,9	16,3	123,0	83,7
Строительные материалы	1402,0	100	228,1	16,3	1173,9	83,7
Ювелирные изделия	2,0	100	0,3	15,0	1,7	85,0
Медикаменты	373,6	100	278,8	74,6	94,8	25,4
Бензин	3634,7	100	1743,8	48,0	1890,9	52,0



**12.9 Товарная структура розничного товарооборота, включая общественное питание по отдельным видам товаров по всем каналам реализации за 2015 год**

	Всего		в том числе			
	млн. руб.	доля в объеме продаж, %	торгующих орг-ций		др. каналы реал-ции	
			млн. руб.	доля в объеме продаж, %	млн. руб.	доля в объеме продаж, %
<b>Продовольственные товары</b>	<b>5471,9</b>	<b>100</b>	<b>751,0</b>	<b>13,7</b>	<b>4720,9</b>	<b>86,3</b>
Мясо и птица	658,9	100	70,5	10,7	588,4	89,3
Колбасные изделия и копчености всякие	185,3	100	30,8	16,6	154,5	83,4
Рыба и морепродукты пищевые	94,2	100	12,8	13,6	81,4	86,4
Масло животное	68,2	100	11,4	16,7	56,8	83,3
Масло растительное	60,7	100	10,0	16,5	50,7	83,5
Молоко и молочная продукция	197,6	100	31,7	16,0	165,9	84,0
Яйца и яйцепродукты	82,9	100	9,7	11,7	73,2	88,3
Сахар	64,8	100	10,7	16,5	54,1	83,5
Кондитерские изделия	324,0	100	45,6	14,1	278,4	85,9
Мука пшеничная	197,2	100	32,7	16,6	164,5	83,4
Хлеб и хлебобулочные изделия	814,5	100	144,2	17,7	670,3	82,3
Картофель	65,2	100	7,7	11,8	57,5	88,2
Овощи	182,8	100	9,6	5,3	173,2	94,7
Фрукты, ягоды, виноград, арбузы и дыни	156,1	100	4,5	2,9	151,6	97,1
<b>Непродовольственные товары</b>	<b>8212,7</b>	<b>100</b>	<b>3022,3</b>	<b>36,8</b>	<b>5190,4</b>	<b>63,2</b>
Ткани	41,0	100	7,3	17,8	33,7	82,2
Верхний трикотаж	1,9	100	0,3	15,8	1,6	84,2
Кожаная, текстильная и комбинированная обувь	2,4	100	0,4	16,7	2,0	83,3
Табачные изделия	118,4	100	43,6	36,8	74,8	63,2
Электротовары	140,7	100	25,0	17,8	115,7	82,2
Вычислительная техника	3,4	100	0,6	17,6	2,8	82,4
Телерадиотовары	142,3	100	25,3	17,8	117,0	82,2
Строительные материалы	1641,0	100	291,3	17,8	1349,7	82,2
Ювелирные изделия	2,1	100	0,4	19,0	1,7	81,0
Медикаменты	446,8	100	238,3	53,3	208,5	46,7
Бензин	3982,4	100	2096,0	52,6	1886,4	47,4

**12.10 Товарная структура розничного товарооборота, включая общественное питание по отдельным видам товаров по всем каналам реализации за 2016 год**

	Всего		в том числе			
	млн. руб.	доля в объеме продаж, %	торгующих орг-ций		др. каналы реал-ции	
			млн. руб.	доля в объеме продаж, %	млн. руб.	доля в объеме продаж, %
<b>Продовольственные товары</b>	<b>6092,7</b>	<b>100</b>	<b>973,5</b>	<b>16,0</b>	<b>5119,2</b>	<b>84,0</b>
Мясо и птица	508,1	100	40,3	7,9	467,8	92,1
Колбасные изделия и копчености всякие	139,9	100	26,5	19,0	113,4	81,0
Рыба и морепродукты пищевые	94,2	100	14,0	14,9	80,2	85,1
Масло животное	72,8	100	12,8	17,6	60,0	82,4
Масло растительное	64,4	100	12,2	18,9	52,2	81,1
Молоко и молочная продукция	177,8	100	31,9	17,9	145,9	82,1
Яйца и яйцепродукты	83,3	100	11,3	13,6	72,0	86,4
Сахар	64,1	100	11,9	18,6	52,2	81,4
Кондитерские изделия	332,2	100	76,7	23,1	255,5	76,9
Мука пшеничная	206,0	100	35,2	17,1	170,8	82,9
Хлеб и хлебобулочные изделия	819,6	100	160,1	19,5	659,5	80,5
Картофель	87,8	100	13,1	14,9	74,7	85,1
Овощи	213,2	100	9,2	4,3	204,0	95,7
Плоды, ягоды, виноград, арбузы и дыни	149,4	100	4,8	3,2	144,6	96,8
<b>Непродовольственные товары</b>	<b>8777,1</b>	<b>100</b>	<b>3330,9</b>	<b>37,9</b>	<b>5446,2</b>	<b>62,1</b>
Ткани	34,7	100	6,8	20,0	27,9	80,0
Верхний трикотаж	4,1	100	0,8	19,5	3,3	80,5
Кожаная, текстильная и комбинированная обувь	8,2	100	1,6	19,5	6,6	80,5
Табачные изделия	223,0	100	123,8	55,5	99,2	44,5
Электротовары	96,0	100	18,8	19,6	77,2	80,4
Вычислительная техника	1,5	100	0,3	20,0	1,2	80,0
Телерадиотовары	138,0	100	27,0	19,6	111,0	80,4
Строительные материалы	1728,3	100	338,2	19,6	1390,1	80,4
Ювелирные изделия	1,5	100	0,3	20,0	1,2	80,0
Медикаменты	587,6	100	259,1	44,1	328,5	55,9
Бензин	4164,1	100	2213,3	53,2	1950,8	46,8

12.11 Оборот предприятий общественного питания по городам и районам

(млн. руб.)

	Общественное питание						
	2010	2011	2012	2013	2014	2015	2016
<b>Всего по Абхазии</b>	<b>696,1</b>	<b>507,8</b>	<b>771,2</b>	<b>829,6</b>	<b>1178,1</b>	<b>1272,7</b>	<b>1159,8</b>
<i>в том числе:</i>							
<b>по официально учтенным предприятиям</b>	<b>54,9</b>	<b>62,6</b>	<b>73,5</b>	<b>107,0</b>	<b>75,2</b>	<b>97,2</b>	<b>88,6</b>
<b>по физическим лицам</b>	<b>641,2</b>	<b>445,2</b>	<b>697,7</b>	<b>722,6</b>	<b>1102,9</b>	<b>1175,5</b>	<b>1071,2</b>
<b>г. Сухум</b>	<b>241,7</b>	<b>250,0</b>	<b>333,2</b>	<b>465,8</b>	<b>817,5</b>	<b>683,7</b>	<b>706,4</b>
по официально учтенным предприятиям	37,8	45,4	54,5	90,9	58,0	73,5	67,7
по физическим лицам	203,9	204,6	278,7	374,9	759,5	610,2	638,7
<b>Гагрский район</b>	<b>342,9</b>	<b>215,4</b>	<b>369,5</b>	<b>267,3</b>	<b>259,5</b>	<b>473,1</b>	<b>331,0</b>
по официально учтенным предприятиям	15,1	16,3	19,0	16,0	17,2	23,6	20,9
по физическим лицам	327,8	199,1	350,5	251,3	242,3	449,5	310,1
<b>Гудаутский район</b>	<b>86,1</b>	<b>18,9</b>	<b>32,7</b>	<b>57,9</b>	<b>62,3</b>	<b>67,5</b>	<b>57,6</b>
по официально учтенным предприятиям	2,0	0,9	-	0,1	-	0,1	-
по физическим лицам	84,1	18,0	32,7	57,8	62,3	67,4	57,6
<b>Сухумский район</b>	<b>1,5</b>	<b>2,3</b>	<b>3,3</b>	<b>1,7</b>	<b>3,0</b>	<b>5,7</b>	<b>8,4</b>
по официально учтенным предприятиям	-	-	-	-	-	-	-
по физическим лицам	1,5	2,3	3,3	1,7	3,0	5,7	8,4
<b>Гулрыпшский район</b>	<b>6,7</b>	<b>4,7</b>	<b>8,4</b>	<b>10,8</b>	<b>11,6</b>	<b>12,0</b>	<b>21,3</b>
по официально учтенным предприятиям	-	-	-	-	-	-	-
по физическим лицам	6,7	4,7	8,4	10,8	11,6	12,0	21,3
<b>Очамчырский район</b>	<b>7,2</b>	<b>5,7</b>	<b>9,5</b>	<b>9,5</b>	<b>8,7</b>	<b>13,5</b>	<b>17,4</b>
по официально учтенным предприятиям	-	-	-	-	-	-	-
по физическим лицам	7,2	5,7	9,5	9,5	8,7	13,5	17,4
<b>Ткуарчалский район</b>	<b>2,0</b>	<b>3,9</b>	<b>4,8</b>	<b>3,4</b>	<b>3,2</b>	<b>4,0</b>	<b>5,0</b>
по официально учтенным предприятиям	-	-	-	-	-	-	-
по физическим лицам	2,0	3,9	4,8	3,4	3,2	4,0	5,0
<b>Галский район</b>	<b>8,0</b>	<b>6,9</b>	<b>9,8</b>	<b>13,2</b>	<b>12,3</b>	<b>13,2</b>	<b>12,7</b>
по официально учтенным предприятиям	-	-	-	-	-	-	-
по физическим лицам	8,0	6,9	9,8	13,2	12,3	13,2	12,7

**12.12 Розничный товароборот, включая общественное питание  
по госкомпаниям и госпредприятиям**

(млн. руб.)

	Весь товароборот						
	2010	2011	2012	2013	2014	2015	2016
<b>Всего по Абхазии</b>	<b>110,7</b>	<b>136,3</b>	<b>131,2</b>	<b>85,3</b>	<b>80,5</b>	<b>80,6</b>	<b>83,7</b>
<i>в том числе:</i>							
ГК «Абхазхлеб»	51,9	46,6	45,7	55,2	55,8	56,0	54,5
УП «Абхазское пароходство»	14,6	14,2	10,1	15,8	12,6	12,5	15,7
РУП «Абхазсвязь»	1,9	1,8	1,5	1,5	1,4	1,2	1,2
РУП «Абхазфармация»	35,1	67,9	67,1	7,8	6,5	5,8	6,8
РУП «Абхазуниверсалторг»	1,3	-	-	-	-	-	-
РУП «Абхазская железная дорога»	0,2	0,2	0,2	0,2	0,3	0,1	-
РУП «Международный аэропорт «Сухум»	-	-	-	-	-	-	-
РУП «Абхазкнига»	5,7	5,6	6,6	4,8	3,9	5,0	5,5

**12.13 Индексы физического объема розничного товарооборота,  
включая общественное питание**

(в процентах к предыдущему году; в сопоставимых ценах)

	2010	2011	2012	2013	2014	2015	2016
<b>Всего по Абхазии</b>	<b>104,2</b>	<b>107,5</b>	<b>113,8</b>	<b>108,3</b>	<b>90,3</b>	<b>99,0</b>	<b>100,0</b>
г. Сухум	118,3	144,5	119,0	105,1	100,5	101,8	95,6
<i>районы</i>							
Гагрский	99,1	74,6	103,8	112,7	76,1	84,9	96,0
Гудаутский	66,6	80,6	125,8	123,3	63,0	99,6	125,4
Сухумский	179,2	86,6	113,4	98,1	100,1	234,1	188,5
Гулрыпшский	161,2	108,2	81,1	102,6	81,3	92,9	105,4
Очамчёрский	122,2	90,4	99,9	115,4	95,1	90,6	103,1
Ткуарчалский	100,7	110,9	100,3	98,7	94,0	89,7	82,4
Галский	144,7	110,5	100,2	84,0	87,1	107,2	116,4

**12.14 Реализация продукции предприятиями оптовой торговли**

	(млн. руб.)					
	2011	2012	2013	2014	2015	2016
<b>Всего по Абхазии</b>	<b>8983,5</b>	<b>10829,1</b>	<b>11119,6</b>	<b>12227,0</b>	<b>15294,9</b>	<b>17683,2</b>
промышленными предприятиями	1774,7	2533,9	2347,3	2966,1	4757,7	5255,6
организациями оптовой торговли	7208,8	8295,2	8772,3	9260,9	10537,2	12427,6

**12.15 Сеть организаций розничной торговли и общественного питания**  
(на конец года)

	2010	2011	2012	2013	2014	2015	2016
<b>Число предприятий розничной торговли, шт.</b> <i>(по официально учтенным предприятиям)</i>	<b>269</b>	<b>274</b>	<b>270</b>	<b>255</b>	<b>216</b>	<b>206</b>	<b>191</b>
<b>Их торговая площадь, тыс. м<sup>2</sup></b>	<b>31,0</b>	<b>44,3</b>	<b>39,2</b>	<b>37,0</b>	<b>35,3</b>	<b>32,6</b>	<b>28,5</b>
Торговая площадь в расчете на один магазин, м <sup>2</sup>	115	161	145	145	163,3	158,4	149,4
<b>Число палаток и киосков, шт.</b> <i>(по официально учтенным предприятиям)</i>	<b>37</b>	<b>39</b>	<b>33</b>	<b>24</b>	<b>23</b>	<b>20</b>	<b>9</b>
<b>Число предприятий общественного питания, шт.</b> <i>(по официально учтенным предприятиям)</i>	<b>44</b>	<b>46</b>	<b>42</b>	<b>54</b>	<b>49</b>	<b>38</b>	<b>33</b>
<b>В них посадочных мест</b>	<b>2379</b>	<b>2388</b>	<b>2258</b>	<b>2549</b>	<b>2349</b>	<b>2263</b>	<b>1916</b>
Число посадочных мест, в расчете на одно предприятие	54	52	53	47	48	59	58
<b>Число индивидуальных предпринимателей в розничной торговле</b>	<b>3871</b>	<b>3725</b>	<b>3906</b>	<b>3970</b>	<b>3976</b>	<b>4026</b>	<b>4325</b>
<b>Число индивидуальных предпринимателей в общественном питании</b>	<b>452</b>	<b>291</b>	<b>425</b>	<b>402</b>	<b>421</b>	<b>396</b>	<b>321</b>

## 13. УСЛУГИ

**Объем платных услуг населению** отражает объем потребления населением различных видов услуг и статистически измеряется денежной суммой, уплаченной непосредственно гражданами, которым оказаны услуги, и предприятиями (организациями) в виде доплат или полной оплаты оказанных их работникам услуг. Он включает объемы услуг, оказанных населению официально зарегистрированными предприятиями и организациями, имеющими статус юридического лица, гражданами, занимающимися предпринимательской деятельностью без образования юридического лица.

**Платные услуги населению** включают в себя: бытовые услуги, услуги пассажирского транспорта, связи, жилищно-коммунальные услуги, услуги системы образования, культуры, туристско-экскурсионные, физической культуры и спорта, медицинские, санаторно-оздоровительные, услуги правового характера и другие

### 13.1 Объем платных услуг населению по городам и районам

	(млн. руб.)						
	Объем платных услуг						
	2010	2011	2012	2013	2014	2015	2016
<b>Всего по Абхазии</b>	<b>3951,7</b>	<b>4314,0</b>	<b>5280,5</b>	<b>5764,0</b>	<b>5987,1</b>	<b>7672,0</b>	<b>8520,7</b>
<i>в том числе:</i>							
<b>по официально учтенным предприятиям</b>	<b>3227,8</b>	<b>3499,5</b>	<b>4214,7</b>	<b>4670,2</b>	<b>4937,5</b>	<b>6327,5</b>	<b>6597,9</b>
<b>по физическим лицам</b>	<b>723,9</b>	<b>814,5</b>	<b>1065,8</b>	<b>1093,8</b>	<b>1049,6</b>	<b>1344,5</b>	<b>1922,8</b>
<b>г. Сухум</b>	<b>2264,4</b>	<b>2607,8</b>	<b>3097,1</b>	<b>3378,2</b>	<b>3644,2</b>	<b>4255,7</b>	<b>4471,2</b>
по официально учтенным предприятиям	1975,9	2233,9	2611,0	2874,4	3113,7	3752,6	3745,0
по физическим лицам	288,5	373,9	486,1	503,8	526,8	503,1	726,2
<b>Гагрский район</b>	<b>1248,8</b>	<b>1243,8</b>	<b>1580,2</b>	<b>1714,7</b>	<b>1669,5</b>	<b>2368,7</b>	<b>2803,8</b>
по официально учтенным предприятиям	952,8	964,5	1214,8	1358,9	1347,0	1820,2	2012,1
по физическим лицам	296,0	279,3	365,4	355,8	317,3	548,5	791,7
<b>Гудаутский район</b>	<b>285,7</b>	<b>272,4</b>	<b>407,2</b>	<b>446,0</b>	<b>437,8</b>	<b>767,3</b>	<b>912,0</b>
по официально учтенным предприятиям	207,7	194,7	281,1	318,5	351,6	623,4	701,1
по физическим лицам	78,0	77,7	126,1	127,5	86,2	143,9	210,9
<b>Сухумский район</b>	<b>18,5</b>	<b>22,2</b>	<b>26,2</b>	<b>35,0</b>	<b>36,1</b>	<b>36,2</b>	<b>42,9</b>
по официально учтенным предприятиям	7,7	7,7	12,0	20,2	20,2	15,8	13,2
по физическим лицам	10,8	14,5	14,2	14,8	15,9	20,4	29,7
<b>Гулрыпшский район</b>	<b>38,7</b>	<b>47,8</b>	<b>49,0</b>	<b>53,0</b>	<b>58,7</b>	<b>73,2</b>	<b>83,7</b>
по официально учтенным предприятиям	27,7	33,8	34,2	32,6	32,5	36,2	37,3
по физическим лицам	11,0	14,0	14,8	20,4	26,2	37,0	46,4
<b>Очамчырский район</b>	<b>40,1</b>	<b>50,7</b>	<b>48,3</b>	<b>52,8</b>	<b>55,5</b>	<b>61,1</b>	<b>79,7</b>
по официально учтенным предприятиям	26,9	33,7	29,1	28,8	27,4	31,9	38,3
по физическим лицам	13,2	17,0	19,2	24,0	28,1	29,2	41,4
<b>Ткуарчалский район</b>	<b>23,4</b>	<b>25,9</b>	<b>24,0</b>	<b>25,0</b>	<b>21,9</b>	<b>25,3</b>	<b>29,7</b>
по официально учтенным предприятиям	13,7	14,6	14,8	16,1	15,1	17,9	19,1
по физическим лицам	9,7	11,3	9,2	8,9	6,8	7,4	10,6
<b>Галский район</b>	<b>32,1</b>	<b>43,4</b>	<b>48,5</b>	<b>59,3</b>	<b>63,4</b>	<b>84,5</b>	<b>97,7</b>
по официально учтенным предприятиям	15,4	16,6	17,7	20,7	21,1	29,5	31,8
по физическим лицам	16,7	26,8	30,8	38,6	42,3	55,0	65,9

13.2 Объем бытовых услуг населению по городам и районам

(млн. руб.)

	Объем бытовых услуг						
	2010	2011	2012	2013	2014	2015	2016
<b>Всего по Абхазии</b>	<b>173,1</b>	<b>201,8</b>	<b>245,4</b>	<b>266,0</b>	<b>315,6</b>	<b>362,5</b>	<b>522,1</b>
<i>в том числе:</i>							
по официально учтенным предприятиям	14,4	20,3	21,9	21,3	22,1	18,7	19,3
по физическим лицам	158,7	181,5	223,5	244,7	293,5	343,8	502,8
<b>г. Сухум</b>	<b>83,1</b>	<b>112,4</b>	<b>144,1</b>	<b>159,4</b>	<b>181,9</b>	<b>218,5</b>	<b>324,3</b>
по официально учтенным предприятиям	7,1	12,5	13,1	12,7	14,5	11,9	13,7
по физическим лицам	76,0	99,9	131,0	146,7	167,4	206,6	310,6
<b>Гагрский район</b>	<b>64,8</b>	<b>61,1</b>	<b>67,0</b>	<b>67,5</b>	<b>83,3</b>	<b>84,7</b>	<b>125,1</b>
по официально учтенным предприятиям	2,9	2,6	4,0	4,6	3,2	3,2	3,0
по физическим лицам	61,9	58,5	63,0	62,9	80,1	81,5	122,1
<b>Гудаутский район</b>	<b>9,1</b>	<b>10,7</b>	<b>12,0</b>	<b>17,1</b>	<b>22,1</b>	<b>26,4</b>	<b>25,5</b>
по официально учтенным предприятиям	2,1	3,1	2,5	1,9	1,7	2,0	1,0
по физическим лицам	7,0	7,6	9,5	15,2	20,4	24,4	24,5
<b>Сухумский район</b>	<b>2,4</b>	<b>3,3</b>	<b>4,3</b>	<b>2,2</b>	<b>3,1</b>	<b>4,4</b>	<b>8,6</b>
по официально учтенным предприятиям	-	-	-	-	-	-	-
по физическим лицам	2,4	3,3	4,3	2,2	3,1	4,4	8,6
<b>Гулрыпшский район</b>	<b>4,0</b>	<b>4,6</b>	<b>6,2</b>	<b>7,3</b>	<b>10,4</b>	<b>10,3</b>	<b>12,4</b>
по официально учтенным предприятиям	2,0	2,0	2,2	2,0	2,5	1,5	1,4
по физическим лицам	2,0	2,6	4,0	5,3	7,9	8,8	11,0
<b>Очамчырский район</b>	<b>3,9</b>	<b>4,4</b>	<b>4,6</b>	<b>5,6</b>	<b>7,3</b>	<b>9,0</b>	<b>14,7</b>
по официально учтенным предприятиям	-	-	-	-	-	-	-
по физическим лицам	3,9	4,4	4,6	5,6	7,3	9,0	14,7
<b>Ткуарчалский район</b>	<b>1,2</b>	<b>1,2</b>	<b>2,4</b>	<b>1,4</b>	<b>1,7</b>	<b>1,7</b>	<b>2,4</b>
по официально учтенным предприятиям	0,3	0,1	0,1	0,1	0,2	0,1	0,2
по физическим лицам	0,9	1,1	2,3	1,3	1,5	1,6	2,2
<b>Галский район</b>	<b>4,6</b>	<b>4,1</b>	<b>4,8</b>	<b>5,5</b>	<b>5,8</b>	<b>7,5</b>	<b>9,1</b>
по официально учтенным предприятиям	-	-	-	-	-	-	-
по физическим лицам	4,6	4,1	4,8	5,5	5,8	7,5	9,1

### 13.3 Объем платных услуг населению, оказанных госкомпаниями и госпредприятиями

(тыс. руб.)

	Объем платных услуг						
	2010	2011	2012	2013	2014	2015	2016
<b>Всего по Абхазии</b>	<b>45,0</b>	<b>54,7</b>	<b>62,0</b>	<b>66,7</b>	<b>63,3</b>	<b>62,6</b>	<b>76,3</b>
РУП «Абхазсвязь»	18,5	24,1	23,8	24,1	19,2	15,1	31,0
РУП «Абхазская железная дорога»	2,8	3,0	9,2	14,8	14,1	13,7	12,8
РГУ «Абхазгостелерадиокомпания»	3,1	3,9	4,6	5,6	6,8	9,9	7,6
ГК «Абхазтоп»	20,6	23,7	24,4	22,2	23,2	23,9	24,9

### 13.4 Структура объема платных услуг населению (по официально учтенным предприятиям)

(млн. руб.)

	2011	2011	2012	2013	2014	2015	2016
<b>Платные услуги - всего</b>	<b>3499,5</b>	<b>3499,5</b>	<b>4214,7</b>	<b>4670,2</b>	<b>4937,5</b>	<b>6327,5</b>	<b>6597,9</b>
бытовые	20,3	20,3	21,9	21,3	22,1	18,7	19,2
пассажирского транспорта	41,9	41,9	34,5	39,0	54,0	58,6	61,3
связи	1606,0	1606,0	1923,6	2193,1	2455,6	2891,8	2842,8
жилищно-коммунальные	175,6	175,6	202,0	208,3	225,7	239,7	254,1
системы образования	74,7	74,7	76,4	87,8	93,5	106,0	109,1
культуры	3,2	3,2	7,9	8,3	7,3	13,7	19,8
туристско-экскурсионные	146,8	146,8	204,5	214,5	246,0	475,8	526,0
физической культуры и спорта	0,8	0,8	1,0	1,0	0,2	3,6	4,1
санаторно-оздоровительные	942,1	942,1	1230,1	1349,5	1314,3	1866,2	2048,9
медицинские	15,6	15,6	16,4	35,2	37,9	30,1	26,4
ветеринарные	1,3	1,3	1,3	1,1	0,8	1,7	1,9
правового характера	15,6	15,6	13,8	14,8	14,4	17,8	21,0
услуги банков	200,7	200,7	211,5	204,6	186,0	244,0	282,4
прочие виды	254,9	254,9	269,8	291,7	279,7	359,8	380,9



**13.5 Структура объема бытовых услуг населению**  
(по официально учтенным предприятиям)

(тыс. руб.)

	2011	2012	2013	2014	2015	2016
<b>Объем бытовых услуг - всего</b>	<b>20315,5</b>	<b>21908,7</b>	<b>21294,2</b>	<b>22100,3</b>	<b>18722,9</b>	<b>19255,5</b>
<i>в том числе:</i>						
ремонт и пошив обуви	93,1	83,2	52,7	61,0	15,8	-
ремонт и пошив одежды, вязка трикотажных изделий	2726,8	2330,8	2172,9	2409,4	2909,6	3609,6
ремонт сложной бытовой техники и аппаратуры	552,6	540,3	410,0	451,5	464,6	408,1
ремонт и техобслуживание автотранспорта	8401,3	11432,7	10395,4	12347,9	10512,8	11406,2
ремонт и изготовление мебели	-	454,0	-	-	-	-
услуги прачечных	2161,8	2258,3	2973,8	2928,9	2876,7	2613,8
ремонт и строительство жилья	1942,9	495,3	133,8	151,0	-	-
услуги фотографий	645,7	823,1	720,0	467,2	378,6	310,8
услуги бань и душевых	139,6	43,7	147,0	-	-	-
услуги парикмахерских	792,9	796,0	810,0	403,2	106,9	171,5
услуги прокатных пунктов	-	-	192,5	-	-	-
транспортные услуги	144,2	29,5	26,8	36,4	36,6	68,7
ритуальные услуги	1386,7	1219,4	1057,7	1576,6	428,3	394,5
прочие услуги	1327,9	1402,4	2201,6	1267,2	993,0	272,3

\*) Сокращение объема ритуальных услуг связано с закрытием Государственного производственного комбината ритуальных услуг г. Гагра

**13.6 Индексы физического объема платных услуг населению**

(в процентах к предыдущему году в сопоставимых ценах)  
(с учетом физических лиц)

	2010	2011	2012	2013	2014	2015	2016
<b>Всего по Абхазии</b>	<b>101,2</b>	<b>97,3</b>	<b>113,4</b>	<b>101,9</b>	<b>101,9</b>	<b>121,3</b>	<b>102,1</b>
г. Сухум	110,7	102,6	110,1	101,8	101,8	110,6	96,6
Гагрский район	92,4	88,8	117,7	101,3	101,3	134,4	108,8
Гудаутский район	82,0	85,0	138,5	102,3	102,3	166,0	109,2
Сухумский район	106,6	107,2	109,2	124,6	124,6	94,8	109,1
Гулрыпшский район	84,3	110,3	94,8	100,9	100,9	118,2	105,0
Очамчырский район	98,4	112,6	88,4	102,0	102,0	104,0	120,0
Ткуарчалский район	107,8	98,3	85,9	97,4	97,4	109,8	107,4
Галский район	97,4	120,5	103,6	114,1	114,1	126,1	106,3





## 14. НАУКА И ИННОВАЦИИ

### 14.1 Организации, выполняющие исследования и разработки

	2010	2011	2012	2013	2014	2015	2016
Численность персонала, занятого исследованием и разработками, чел.	436	564	887	868	628	615	613
<i>в том числе:</i>							
исследователи	207	227	364	327	282	276	283
техники	36	69	140	101	27	59	55
вспомогательный персонал	119	240	243	276	194	154	208
прочие	74	28	140	164	125	126	67
Число организаций, ведущих подготовку аспирантов	5	6	9	4	4	4	6
<i>в том числе в :</i>							
НИИ	4	5	8	3	3	2	3
ВУЗы	1	1	1	1	1	2	3
Численность аспирантов, чел.	34	35	30	31	25	24	28
<i>в том числе в :</i>							
НИИ	23	28	23	24	18	21	17
ВУЗах	11	7	7	7	7	3	11
Прием в аспирантуру, чел.	13	11	6	10	5	8	8
<i>в том числе в :</i>							
НИИ	8	10	5	9	4	8	5
ВУЗах	5	1	1	1	1	-	3
Выпуск из аспирантуры, чел.	9	7	10	10	10	6	9
<i>в том числе в:</i>							
НИИ	5	5	10	8	10	5	9
ВУЗах	4	2	-	2	-	1	-
<i>в том числе с защитой диссертации</i>	4	6	3	2	-	-	-

## 15. ФИНАНСЫ И КРЕДИТ

---

**Бюджет** - форма образования и расходования фонда денежных средств, предназначенных для финансового обеспечения задач и функций государства и местного самоуправления.

**Консолидированный бюджет** - свод бюджетов всех уровней бюджетной системы республики, составляют республиканский бюджет и консолидированные бюджеты городов, районов (местные бюджеты).

**Бюджет городов, районов (местный бюджет)** - форма образования и расходования денежных средств, предназначенных для обеспечения задач и функций, отнесенных к предметам ведения местного самоуправления.

**Доходы бюджета** - денежные средства, поступающие в безвозмездном и безвозвратном порядке в соответствии с бюджетным и налоговым законодательством Республики Абхазия и органов местного самоуправления. Доходы бюджета образуются за счет налоговых и неналоговых видов доходов, а также за счет безвозмездных перечислений.

**К налоговым доходам** относятся предусмотренные налоговым законодательством Республики Абхазия, республиканские и местные налоги и сборы, с также пени и штрафы.

**К неналоговым доходам** относятся доходы от использования имущества, находящегося в государственной собственности; средства, полученные в результате применения гражданско-правовой, административной и уголовной ответственности, в том числе штрафы, конфискации и иные суммы принудительного изъятия; доходы в виде финансовой помощи.

**Налог** - обязательный индивидуально-безвозмездный платеж, взимаемый с организаций и физических лиц в форме отчуждения принадлежащих им на праве собственности, хозяйственного ведения или оперативного управления денежных средств в целях финансового обеспечения деятельности государств.

**Сбор** - обязательный взнос, взимаемый с организаций и физических лиц, уплата которого является одним из условий совершения в интересах плательщиков сборов государственными органами, иными уполномоченными органами и должностными лицами юридически значимых действий, включая предоставление определенных прав или выдачу разрешений (лицензий).

**Расходы бюджета** - денежные средства, направляемые на финансовое обеспечение задач и функций государства и органов местного самоуправления.

**Бюджетный дефицит** - величина превышения расходов бюджета над его доходами.

**Бюджетный профицит** - величина превышения доходов бюджета над его расходами.

**Кредитные вложения в экономику** делятся на краткосрочные (предоставляемые на срок менее одного года) и долгосрочные (предоставленные на срок более одного года).

**Прибыль (убыток)** отчетного периода - конечный финансовый результат, выявленный на основании бухгалтерского учета всех хозяйственных операций предприятий (организаций). Представляют собой сумму прибыли (убытка) от реализации продукции (работ, услуг), основных средств, иного имущества предприятий (организаций) и доходов от внереализационных операций, уменьшенных на сумму расходов по этим операциям.

**Дебиторская задолженность** - сумма долга, причитающегося предприятиям (организациям) от дебиторов - юридических и физических лиц. Дебиторская задолженность означает отвлечение средств из оборота предприятий (организаций), ведущее в случае несвоевременной уплаты к нехватке оборотных средств для приобретения сырья и материалов, выплаты заработной платы работникам, к остановкам предприятий (организаций).

**Кредиторская задолженность** - сумма долга предприятий (организаций) кредиторам, подлежащая возврату соответствующим юридическим и физическим лицам.

**Просроченная задолженность** - задолженность, не погашенная в сроки, установленные договором.

**Основные фонды** - производственные активы, подлежащие использованию неоднократно или постоянно в течении длительного периода, но не менее одного года для производства товаров, оказания рыночных и нерыночных услуг.

### 15.1 Государственный бюджет

(в фактически действующих ценах)

(млн. руб.)

	2009	2010	2011	2012	2013	2014	2015
<b>Доходы - всего</b>	<b>4246,6</b>	<b>4676,1</b>	<b>8685,4</b>	<b>9524,7</b>	<b>7445,6</b>	<b>8372,8</b>	<b>6343,1</b>
<i>в том числе:</i>							
<b>налог на прибыль</b>	<b>173,0</b>	<b>419,9</b>	<b>364,3</b>	<b>419,8</b>	<b>486,3</b>	<b>449,8</b>	<b>608,6</b>
<i>из них:</i>							
предприятий и организаций	169,5	414,0	351,4	405,7	X	X	X
банков	3,5	5,9	12,9	14,1	X	X	X
<b>подходный налог</b>	<b>286,2</b>	<b>379,2</b>	<b>423,4</b>	<b>503,3</b>	<b>621,3</b>	<b>566,6</b>	<b>685,9</b>
<i>из них:</i>							
подходный налог, удержанный предприятиями, учреждениями и организациями	244,2	289,7	359,4	459,2	X	X	X
подходный налог, удержанный налоговыми органами	42,0	89,5	64,0	44,1	X	X	X
<b>платежи за пользование недрами и природными ресурсами</b>	<b>52,7</b>	<b>74,3</b>	<b>106,0</b>	<b>39,8</b>	<b>12,2</b>	<b>18,9</b>	<b>19,5</b>
<b>государственная пошлина</b>	<b>46,9</b>	<b>46,5</b>	<b>48,8</b>	<b>30,9</b>	<b>31,7</b>	<b>31,8</b>	<b>42,1</b>
<b>таможенная пошлина</b>	<b>252,5</b>	<b>326,9</b>	<b>311,8</b>	<b>392,8</b>	<b>436,7</b>	<b>549,0</b>	<b>509,3</b>
<b>прочие налоги и сборы</b>	<b>2770,3</b>	<b>2777,9</b>	<b>6651,4</b>	<b>7148,5</b>	<b>4854,6</b>	<b>5744,9</b>	<b>3174,1</b>
<b>поступления (30% от чистой прибыли госпредприятий)</b>	<b>-</b>	<b>-</b>	<b>-</b>	<b>-</b>	<b>-</b>	<b>-</b>	<b>-</b>
<b>спецналог</b>	<b>38,0</b>	<b>44,9</b>	<b>60,4</b>	<b>78,4</b>	<b>95,6</b>	<b>100,2</b>	<b>119,5</b>
<b>целевой сбор на содержание милиции</b>	<b>44,7</b>	<b>-</b>	<b>-</b>	<b>-</b>	<b>-</b>	<b>-</b>	<b>-</b>
<b>налог на имущество</b>	<b>11,7</b>	<b>15,1</b>	<b>19,8</b>	<b>30,3</b>	<b>37,1</b>	<b>38,0</b>	<b>38,0</b>
<b>налог на добавленную стоимость</b>	<b>367,6</b>	<b>415,3</b>	<b>493,9</b>	<b>601,2</b>	<b>653,2</b>	<b>642,9</b>	<b>766,1</b>
<b>акцизный налог</b>	<b>90,7</b>	<b>69,2</b>	<b>97,6</b>	<b>132,2</b>	<b>92,4</b>	<b>107,5</b>	<b>183,7</b>
<b>доходы от продажи жилья</b>	<b>20,9</b>	<b>12,1</b>	<b>10,3</b>	<b>8,7</b>	<b>6,7</b>	<b>7,5</b>	<b>8,7</b>
<b>земельный налог</b>	<b>87,3</b>	<b>87,9</b>	<b>90,6</b>	<b>96,1</b>	<b>93,7</b>	<b>89,1</b>	<b>95,8</b>
<b>лицензированный сбор за право производства и торговли спиртными напитками</b>	<b>1,7</b>	<b>1,7</b>	<b>2,5</b>	<b>0,5</b>	<b>-</b>	<b>-</b>	<b>-</b>
<b>курортный сбор</b>	<b>2,4</b>	<b>1,9</b>	<b>1,8</b>	<b>3,0</b>	<b>2,6</b>	<b>2,3</b>	<b>3,5</b>
<b>сбор от регистрации иностранцев</b>	<b>-</b>	<b>3,3</b>	<b>2,8</b>	<b>4,1</b>	<b>-</b>	<b>-</b>	<b>-</b>
<b>платежи за пользование лесным фондом</b>	<b>-</b>	<b>-</b>	<b>-</b>	<b>3,5</b>	<b>0,4</b>	<b>0,6</b>	<b>1,1</b>
<b>плата за пользование биоресурсами</b>	<b>-</b>	<b>-</b>	<b>-</b>	<b>31,6</b>	<b>21,1</b>	<b>23,7</b>	<b>87,2</b>
<b>Расходы – всего</b>	<b>4150,1</b>	<b>4497,7</b>	<b>7696,4</b>	<b>9828,7</b>	<b>7954,7</b>	<b>8471,7</b>	<b>6716,7</b>
<i>в том числе:</i>							
<b>на народное хозяйство</b>	<b>1832,1</b>	<b>1798,7</b>	<b>1425,0</b>	<b>1344,8</b>	<b>864,4</b>	<b>557,4</b>	<b>508,4</b>
<i>из них:</i>							
сельское хозяйство	38,5	38,5	74,7	34,4	44,1	44,9	47,4
жилищно-коммунальное хозяйство	191,2	257,4	228,4	234,4	218,1	224,1	333,6
ремонтно-восстановительные работы	831,9	547,6	274,8	300,6	133,3	164,7	54,8
ремонт дорог	65,1	38,9	9,9	7,5	15,1	12,6	10,9
другие мероприятия	25,5	49,8	51,2	40,1	56,0	57,6	61,6
инвестиционная программа	679,9	866,5	786,0	727,8	397,8	53,5	-

продолжение

	2009	2010	2011	2012	2013	2014	2015
<b>инвестиции в народное хозяйство</b>	<b>0,0</b>	<b>0,0</b>	<b>0,0</b>	<b>0,0</b>	<b>0,0</b>	<b>0,0</b>	<b>0,0</b>
<b>на социально-культурные мероприятия</b>	<b>852,9</b>	<b>903,5</b>	<b>1209,9</b>	<b>1169,6</b>	<b>1949,2</b>	<b>2180,4</b>	<b>2378,0</b>
<i>из них:</i>							
народное образование и подготовка кадров	414,8	390,9	582,3	614,5	1039,8	1215,5	1363,6
культура и искусство	106,2	90,6	113,1	97,7	180,4	205,9	217,0
здравоохранение	194,2	233,7	266,7	282,3	556,3	567,3	599,2
физкультура и спорт	36,0	56,8	78,6	58,4	72,3	89,7	92,6
социальное обеспечение	101,7	131,5	169,2	116,7	100,4	102,0	105,7
<b>средства массовой информации</b>	<b>36,9</b>	<b>44,0</b>	<b>57,5</b>	<b>61,8</b>	<b>65,0</b>	<b>62,6</b>	<b>65,4</b>
<b>наука и архивы</b>	<b>55,1</b>	<b>61,5</b>	<b>74,6</b>	<b>78,1</b>	<b>80,8</b>	<b>82,4</b>	<b>77,8</b>
<b>правоохранительные органы, суды, прокуратура</b>	<b>888,0</b>	<b>1010,2</b>	<b>1208,1</b>	<b>1201,5</b>	<b>1237,0</b>	<b>1247,7</b>	<b>1408,6</b>
<b>органы государственной власти</b>	<b>46,5</b>	<b>95,7</b>	<b>82,1</b>	<b>81,6</b>	<b>77,3</b>	<b>83,1</b>	<b>96,4</b>
<b>органы государственного управления</b>	<b>241,5</b>	<b>311,5</b>	<b>367,6</b>	<b>437,8</b>	<b>473,4</b>	<b>475,4</b>	<b>534,8</b>
<b>прочие расходы и резервный фонд</b>	<b>193,6</b>	<b>272,0</b>	<b>3241,1</b>	<b>5364,5</b>	<b>3091,6</b>	<b>3631,5</b>	<b>1379,6</b>
<b>проведение выборов</b>	<b>3,2</b>	<b>0,4</b>	<b>20,0</b>	<b>10,9</b>	<b>0,5</b>	<b>-</b>	<b>-</b>
<b>покрытие кредита</b>	<b>0,3</b>	<b>0,2</b>	<b>10,5</b>	<b>78,1</b>	<b>115,5</b>	<b>151,2</b>	<b>247,7</b>
<b>межбюджетные трансферты внебюджетным фондам из общей суммы расходов</b>	<b>-</b>	<b>-</b>	<b>-</b>	<b>-</b>	<b>-</b>	<b>-</b>	<b>20,0</b>
<b>расходы на заработную плату</b>	<b>1081,0</b>	<b>1137,8</b>	<b>1506,5</b>	<b>1595,2</b>	<b>2144,3</b>	<b>2404,7</b>	<b>2765,5</b>

### 15.2 Государственный бюджет по городам и районам

(в фактически действующих ценах)

	(млн. руб.)						
	2009	2010	2011	2012	2013	2014	2015
	<b>Доходы</b>						
<b>Республиканский бюджет</b>	<b>3485,6</b>	<b>3685,9</b>	<b>7625,7</b>	<b>8294,5</b>	<b>5518,9</b>	<b>6423,9</b>	<b>3919,7</b>
г. Сухум	387,7	556,7	566,1	668,2	849,3	796,4	991,3
Гагрский район	184,8	201,0	226,8	255,0	359,1	333,3	404,1
Гудаутский район	79,3	80,7	92,9	111,1	238,3	274,2	364,1
Сухумский район	18,7	29,1	24,4	30,7	50,3	57,0	65,0
Гулрыпшский район	26,7	30,4	40,1	53,6	100,6	108,5	121,5
Очамчырский район	22,7	33,2	34,7	38,2	130,0	151,6	200,7
Ткуарчалский район	26,9	42,5	51,5	54,7	94,8	103,8	126,2
Галский район	14,2	16,6	23,2	18,7	104,3	124,1	150,5
<b>Консолидированный бюджет Республики Абхазия</b>	<b>4246,6</b>	<b>4676,1</b>	<b>8685,4</b>	<b>9524,7</b>	<b>7445,6</b>	<b>8372,8</b>	<b>6343,1</b>

продолжение

	2009	2010	2011	2012	2013	2014	2015
	<b>Расходы</b>						
<b>Республиканский бюджет</b>	<b>3202,2</b>	<b>3363,1</b>	<b>5710,3</b>	<b>8170,1</b>	<b>5822,2</b>	<b>6264,9</b>	<b>4291,0</b>
г. Сухум	440,5	578,8	1073,9	896,9	926,8	993,1	979,7
Гагрский район	190,5	243,4	439,0	259,8	357,2	351,6	385,8
Гудаутский район	122,3	120,8	162,6	135,2	269,4	281,3	387,1
Сухумский район	17,1	27,0	41,0	52,6	57,1	67,3	70,8
Гулрыпшский район	29,5	34,8	59,0	56,3	99,0	116,2	118,4
Очамчырский район	61,9	52,9	78,2	48,5	146,1	162,2	209,3
Ткуарчалский район	51,8	50,3	70,8	63,7	95,4	107,5	125,1
Галский район	34,4	26,6	61,6	145,5	181,5	127,7	149,4
<b>Консолидированный бюджет Республики Абхазия</b>	<b>4150,2</b>	<b>4497,7</b>	<b>7696,4</b>	<b>9828,6</b>	<b>7954,7</b>	<b>8471,8</b>	<b>6716,7</b>



### 15.3 Государственный бюджет

(в фактически действующих ценах)

	(млн. руб.) 2016
<b>Доходы - всего</b>	<b>10 071,9</b>
<i>из них:</i>	
<b>налог на прибыль, доходы:</b>	<b>1 605,2</b>
налог на прибыль организаций	846,9
походный налог с физических лиц	758,3
<b>налоги на товары(работы, услуги), реализуемые на территории Республики Абхазия:</b>	<b>837,7</b>
<b>НДС на товары, работы, услуги</b>	<b>788,8</b>
акцизы по подакцизным товарам	48,9
<b>налоги на товары, ввозимые на территорию Республики Абхазия:</b>	<b>754,5</b>
<b>НДС на товары</b>	<b>614,5</b>
акцизы по подакцизным товарам	140,0
<b>земельный налог и налог на имущество:</b>	<b>142,2</b>
земельный налог	92,2
налог на имущество предприятий	50,0
<b>специальный налог на отдельные виды деятельности</b>	<b>127,4</b>
<b>государственная пошлина</b>	<b>82,0</b>
<b>другие налоги и сборы, задолженности и перерасчеты по отмененным налогам и сборам</b>	<b>2,9</b>
курортный сбор	2,9
<b>доходы от использования имущества, находящегося в государственной собственности в т.ч</b>	<b>64,6</b>
доходы в виде прибыли, приходящейся на доли в уставных (складочных) капиталах организаций	0,5
доходы от аренды	28,4
доходы от перечисления части прибыли, остающейся после уплаты налогов	35,7
<b>доходы от продажи материальных и нематериальных активов</b>	<b>8,4</b>
доходы от реализации имущества, находящегося в государственной собственности	2,7
доходы от продажи гражданам в частную собственность из государственного жилищного фонда	5,7
доходы от реализации конфискованного и иного имущества, контрабанды обращенного в доход государства	-
<b>доход от внешнеэкономической деятельности:</b>	<b>768,3</b>
таможенные пошлины	543,4
таможенные сборы	224,9
<b>платежи за пользование природными ресурсами:</b>	<b>129,3</b>
платежи при пользовании недрами	13,3
платежи при пользовании водными биологическими ресурсами	115,0
платежи за использование лесным фондом	1,0
<b>административные платежи и сборы</b>	<b>112,4</b>
<i>из них:</i>	
<b>штрафы, санкции, возмещение ущерба</b>	<b>58,0</b>
<b>прочие неналоговые доходы</b>	<b>16,4</b>

<b>Безвозмездные поступления</b>	<b>5 362,6</b>
из них:	
<b>безвозмездные поступления от резидентов РА в местные бюджеты</b>	<b>97,5</b>
<b>безвозмездные поступления от нерезидентов РА в республиканский бюджет в т.ч. :</b>	<b>5 265,1</b>
финансовая помощь РФ в целях социально-экономического развития	2 778,4
финансовая помощь РФ в целях осуществления бюджетных инвестиций в рамках реализации инвестиционной программы содействия социально-экономическому развитию Республики Абхазия	2 486,7
<b><u>Расходы - всего</u></b>	<b>9 822,3</b>
из них:	
<b>на общегосударственные вопросы</b>	<b>2 116,4</b>
<b>на национальную оборону</b>	<b>347,9</b>
<b>на национальную безопасность и правоохранительную деятельность</b>	<b>1 073,5</b>
<b>на национальную экономику</b>	<b>2 754,1</b>
на жилищно-коммунальное хозяйство	371,2
на охрану окружающей среды	13,6
на образование	1 514,4
на здравоохранение	760,3
на культуру и искусство, средства массовой информации	328,7
на физическую культуру, спорт и молодежную политику	147,8
на социальную политику	180,2
<b>на межбюджетные трансферы</b>	<b>214,2</b>
<b>из общей суммы расходов расходы на з/п</b>	<b>3 351,8</b>
<b>Профицит</b>	<b>249,6</b>
<b>Дефицит</b>	

*15.4 Государственный бюджет по городам и районам*

	2016		
	доходы		расходы
	с учетом дотаций	без учета дотаций	
<b>Республиканский бюджет</b>	<b>7 341,0</b>	<b>8 029,2</b>	<b>6 984,2</b>
г. Сухум	1 097,9	1 033,8	1 209,8
Гагрский район	423,5	389,7	412,4
Гудаутский район	390,2	284,0	398,5
Сухумский район	87,4	59,4	89,1
Гулрыпшский район	164,4	70,8	154,1
Очамчырский район	245,8	116,4	245,4
Ткуарчалский район	134,5	34,8	145,9
Галский район	187,1	53,8	182,9
<b>Консолидированный бюджет Республики Абхазия</b>	<b>10 071,9</b>	<b>10 071,9</b>	<b>9 822,3</b>

**15.5 Поступление и расходование средств Дорожного фонда**

(тыс. руб.)

	2010	2011	2012	2013	2014	2015	2016
<b>Остаток средств на начало года</b>	<b>277,4</b>	<b>5690,7</b>	<b>5174,0</b>	<b>2121,0</b>	<b>775,9</b>	<b>8893,6</b>	<b>2473,6</b>
<b>Поступление</b>	<b>24948,7</b>	<b>32912,1</b>	<b>34550,9</b>	<b>37569,8</b>	<b>47186,7</b>	<b>44374,8</b>	<b>73748,7</b>
<i>в том числе:</i>							
налог на реализацию ГСМ	8624,3	14017,5	13133,8	15245,3	24062,2	20368,7	49243,4
налог с владельцев транспортных средств	16324,0	18894,6	21403,3	22317,2	23082,7	23956,1	24505,3
прочие	0,4	-	13,8	7,3	41,8	50,0	-
<b>Расходование</b>	<b>19535,4</b>	<b>33428,8</b>	<b>37603,9</b>	<b>38914,9</b>	<b>39069,0</b>	<b>50794,8</b>	<b>70250,2</b>
<i>в том числе:</i>							
ремонтно-восстановительные работы	16717,9	28814,0	34640,1	36989,1	33129,2	46386,8	63190,4
на ремонт и закуп технических средств	243,0	350,5	-	-	-	-	-
транспортные расходы по осуществлению контроля	107,4	96,5	-	-	-	-	-
обслуживание двух тоннелей на автодороге г. Гагра	-	-	-	-	2366,3	2102,0	2218,4
разработка и экспертиза проектно-сметной документации	-	362,5	256,7	222,8	165,9	216,1	1490,8
курсовая разница	-	4,4	-	-	-	-	-
содержание ДФ РА	1357,9	1150,9	1720,0	1692,7	2242,4	2089,9	2332,4
резерв	1041,2	2650,0	987,0	-	1157,2	-	1018,2
прочие расходы	68,0	-	-	10,3	8,0	-	-
<b>Остаток средств на конец года</b>	<b>5690,7</b>	<b>5174,0</b>	<b>2121,0</b>	<b>775,9</b>	<b>8893,6</b>	<b>2473,6</b>	<b>5972,1</b>

**15.6 Поступление и расходование средств Фонда инвалидов  
Отечественной войны народов Абхазии 1992-1993г.г.**

(тыс.руб.)

	2013	2014	2015	2016
<b>Остаток средств на начало года</b>	3657,0	1675,0	1646,4	501,9
<b>I Доходы</b>				
Поступление целевых взносов	39613,7	42076,4	40965,7	96017,8
Ассигнование из средств Республиканского бюджета	20000,0	20000,0	20000,0	4000,0
Ассигнование из резервного Фонда Президента РА	-	-	1686,0	339,2
Мобилизация просроченной задолженности	-	-	1971,2	4180,3
Прочие доходы	514,2	190,0	117,7	118,5
<b>Итого доходов</b>	<b>60127,9</b>	<b>62266,4</b>	<b>64740,6</b>	<b>104655,8</b>
<b>II Расходы</b>				
Лечение инвалидов I и II группы за пределами РА	18000,0	26064,0	23488,4	30088,6
Лечение и протезирование	274,0	-	20,0	143,0
Протезирование зубов	5066,2	6204,0	3583,3	6615,3
Реабилитация в специализированных учреждениях и санаторно-курортное лечение	11218,4	6708,8	6022,0	12520,1
Приобретение медикаментов	15577,4	14828,0	18967,3	31779,1
Приобретение специализированного оборудования и средств технической реабилитации	425,7	552,5	227,1	83,0
Поддержка территориальных общественных организаций инвалидов	7189,6	4597,8	6290,2	7250,4
Содержание аппарата управления Фонда	3858,6	3149,9	5535,8	5547,1
Резерв	500,0	-	1686,0	-
Прочие расходы	-	190,0	65,0	437,7
<b>Социальная помощь</b>	-	-	-	5899,6
<b>Итого расходов</b>	<b>62109,9</b>	<b>62295,0</b>	<b>65885,1</b>	<b>100363,9</b>
<b>Остаток средств на конец года</b>	1675,0	1646,4	501,9	4793,8

**15.7 Поступление и расходование средств Пенсионного фонда**

(тыс. руб.)

	2010	2011	2012	2013	2014	2015	2016
<b>Остаток средств на начало года</b>	<b>179684,2</b>	<b>160687,9</b>	<b>140449,9</b>	<b>145120,3</b>	<b>75756,1</b>	<b>25211,1</b>	<b>6985,8</b>
<b>Поступление</b>	<b>455496,0</b>	<b>538250,7</b>	<b>625216,4</b>	<b>642155,7</b>	<b>684113,0</b>	<b>771001,0</b>	<b>1010532,7</b>
<i>в том числе:</i>							
начисления страховых взносов	451569,4	533706,5	625197,0	642155,7	681422,1	740191,1	790307,2
дотации из Министерства Финансов	225,0	400,0	-	-	-	25500,0	-
прочие доходы	3701,6	4144,2	19,4	-	2690,9	5309,9	220225,5
<b>Расходование</b>	<b>474492,3</b>	<b>558488,7</b>	<b>620546,0</b>	<b>711519,9</b>	<b>734658,0</b>	<b>789226,3</b>	<b>959725,9</b>
<i>в том числе:</i>							
выплата пенсий на содержание пенсионного фонда РА	466468,0	553227,6	612021,2	682533,0	720287,8	778531,7	946287,7
прочие расходы	3383,0	2518,0	5466,7	5610,7	5793,6	6836,3	8129,9
	4641,3	2743,1	3058,1	23376,2	8576,6	3858,3	5308,3
<b>Остаток средств на конец года</b>	<b>160687,9</b>	<b>140449,9</b>	<b>145120,3</b>	<b>75756,1</b>	<b>25211,1</b>	<b>6985,8</b>	<b>57792,6</b>

**15.8 Поступление и расходование средств Фонда обязательного медицинского страхования**

(тыс. руб.)

	2010	2011	2012	2013	2014	2015	2016
<b>Остаток средств на начало года</b>	<b>1251,4</b>	<b>935,1</b>	<b>380,9</b>	<b>1032,9</b>	<b>392,4</b>	<b>485,3</b>	<b>675,2</b>
<b>Поступление</b>	<b>28365,3</b>	<b>30115,8</b>	<b>35265,7</b>	<b>27291,2</b>	<b>28512,3</b>	<b>29843,4</b>	<b>35604,4</b>
<i>в том числе:</i>							
обязательные поступления в размере 1%	21365,3	22820,8	27562,4	24423,6	25264,7	25485,5	29214,4
специальный налог с физ. лиц	-	1495,0	2203,3	1088,7	1147,6	1369,5	2509,2
курсовая разница мобилизация просроченной задолженности	-	-	-	-	-	700,0	2426,4
другие поступления	7000,0	5800,0	5500,0	1778,9	2100,0	2288,4	1454,4
<b>Расходование</b>	<b>28681,6</b>	<b>30670,0</b>	<b>34613,7</b>	<b>27931,7</b>	<b>28419,4</b>	<b>29653,5</b>	<b>35893,9</b>
<i>в том числе:</i>							
по целевым программам	25493,7	26899,5	29406,2	26935,4	27453,5	27788,5	34014,3
приобретение и ремонт медицинского оборудования	-	-	-	-	-	-	-
оплата расходов по профессиональному обучению медицинских кадров	-	-	-	-	-	-	-
другие расходы	3187,9	3770,5	5207,5	996,3	965,9	1865,0	1879,6
<b>Остаток средств на конец года</b>	<b>935,1</b>	<b>380,9</b>	<b>1032,9</b>	<b>392,4</b>	<b>485,3</b>	<b>675,2</b>	<b>385,7</b>

**15.9 Поступление и расходование средств Фонда репатриации**

(тыс. руб.)

	2012	2013	2014	2015	2016
<b>Остаток средств на начало года</b>	<b>15742,9</b>	<b>8368,8</b>	<b>1753,5</b>	<b>4675,9</b>	<b>6028,6</b>
<b>Поступление</b>	<b>95125</b>	<b>119145,1</b>	<b>136174,4</b>	<b>121489,6</b>	<b>128387,4</b>
<i>в том числе:</i>					
поступление целевых взносов 2%	92720,2	99068,1	108904,2	121357,1	127946,9
мобилизация просроченной задолженности	-	-	-	-	-
беспроцентный заем в Пенсионном фонде	-	20000,0	5000,0	-	-
беспроцентный заем в фонде Приватизации	-	-	10000,0	-	-
беспроцентный заем в Министерстве финансов РА	-	-	12000,0	-	-
прочие поступления	2404,8	77,0	270,2	132,5	440,5
<b>Расходы</b>	<b>102499,1</b>	<b>125760,4</b>	<b>133252,0</b>	<b>120136,9</b>	<b>131659,4</b>
Оказание материальной помощи репатриантам	3564,3	4358,9	6076,5	8052,9	7113,4
Капитальное строительство ,ремонт приобретение жилья репатриантам	59995,3	38399,4	68315,0	80645,5	84947,8
Командировочные расходы	319,8	500,0	1000,0	500,0	996,7
На идеологическую работу с репатриантами и диаспорой за рубежом	1434,5	2549,7	6176,0	6829,3	5344,6
На обустройство музея истории зарубежных абхазов имени Омара Бейгуаа	507,1	618,4	288,9	-	-
Содержание аппарата управления и исполнительных органов	2479,9	2937,2	4535,4	5668,6	5277,3
На мероприятия по приему и адаптации репатриантов из Сирийской Арабской Республики	32469,2	60143,9	43792,5	15396,7	14979,6
погашение задолженности пенсионному фонду	-	-	-	-	10000,0
прочие расходы	1349,0	2118,1	2897,7	3043,9	3000,0
резерв	380,0	14134,8	170,0	-	-
<b>Остаток средств на конец года</b>	<b>8368,8</b>	<b>1753,5</b>	<b>4675,9</b>	<b>6028,6</b>	<b>2756,6</b>

**15.10 Поступление и расходование средств Фонда  
социального страхования и охраны труда**

	(тыс. руб.)						
	2010	2011	2012	2013	2014	2015	2016
<b>Остаток средств на начало года</b>	<b>9401,1</b>	<b>13954,8</b>	<b>22674,2</b>	<b>18240,5</b>	<b>3258,3</b>	<b>5843,2</b>	<b>6715,2</b>
<b>Поступление</b>	<b>47124,4</b>	<b>58288,6</b>	<b>66759,1</b>	<b>66998,2</b>	<b>72191,7</b>	<b>73929,1</b>	<b>94878,1</b>
<i>в том числе:</i>							
страховые взносы, включая задолженности	47124,4	58288,6	66759,1	66998,2	72191,7	-	94878,1
<b>Расходование</b>	<b>42570,7</b>	<b>49569,2</b>	<b>71192,8</b>	<b>81980,4</b>	<b>69606,8</b>	<b>73057,1</b>	<b>90369,0</b>
<i>в том числе:</i>							
<b>пособия</b>	33696,8	39008,5	52068,6	59973,2	63340,2	62560,9	84759,0
<i>из них:</i>							
по временной нетрудоспособности и по беременности и родам	9414,8	8482,2	7647,5	10657,7	10609,1	10875,0	11646,2
по рождению ребенка	7463,5	11073,2	17562,5	21951,8	24532,5	24430,0	27491,6
прочие пособия	16650,0	19124,0	25584,9	24161,5	23643,4	23347,8	23564,4
внешкольное обслуживание детей	168,5	329,1	1273,7	3202,2	4555,2	3908,1	9155,6
оздоровительные мероприятия	1400,0	1747,8	2060,6	3392,4	2529,4	3989,8	5331,5
санаторно-курортное лечение	6133,1	6227,0	7057,3	7412,2	806,4	1972,1	1792,2
санаторно-курортное лечение	-	882,4	8034,1	8949,9	443,4	54,9	5777,5
<b>содержание фонда</b>	1290,8	1523,5	1922,2	2182,7	2487,4	4479,4	5610,0
<b>прочие</b>	50,0	180,0	50,0	70,0	-	-	-
<b>Остаток средств на конец года</b>	<b>13954,8</b>	<b>22674,2</b>	<b>18240,5</b>	<b>3258,3</b>	<b>5843,2</b>	<b>6715,2</b>	<b>11224,3</b>

**15.11 Финансовая деятельность предприятий и организаций**

	(млн. руб)							
	Число предприятий	Финансовый результат	Число предприятий	Финансовый результат	Число предприятий	Финансовый результат	Число предприятий	Финансовый результат
	2013		2014		2015		2016	
<b>Всего</b>	<b>2177</b>	<b>494,5</b>	<b>2085</b>	<b>-1405,4</b>	<b>2017</b>	<b>-3470,4</b>	<b>1960</b>	<b>7319,3</b>
Прибыльные	783	2217,1	667	2206,6	673	3399,3	672	8239,3
Убыточные	716	1722,6	724	3612,0	682	6869,7	687	920,0



Нет финансовых результатов	678	678	694	x	662	x	601	x
----------------------------	-----	-----	-----	---	-----	---	-----	---

**15. 12 Число прибыльных предприятий и организаций по отраслям экономики, госкомпаниям, городам и районам**

	Число предприятий						
	2010	2011	2012	2013	2014	2015	2016
<b>Всего по Абхазии</b>	<b>786</b>	<b>821</b>	<b>851</b>	<b>783</b>	<b>667</b>	<b>673</b>	<b>672</b>
<i>в том числе:</i>							
<b>по отраслям</b>							
промышленность	87	95	93	84	74	61	70
энергетика	5	5	4	5	5	2	4
строительство	91	123	130	98	75	67	76
сельское хозяйство	8	13	9	8	14	12	8
транспорт	9	12	12	10	11	13	9
связь	18	15	11	14	10	11	9
торговля	257	232	243	227	190	194	175
услуги	214	238	229	226	191	190	204
курорт и туризм	83	74	107	102	90	113	105
научно-производственная деятельность	4	5	5	3	4	3	3
кредитно-финансовая деятельность	9	9	8	6	3	6	6
геология и разведка недр	1	-	-	-	-	1	2
управление							1
<b>по городам и районам</b>	<b>786</b>	<b>821</b>	<b>851</b>	<b>783</b>	<b>667</b>	<b>673</b>	<b>672</b>
г. Сухум	415	447	429	413	353	349	359
Гагрский район	182	185	195	181	153	171	156
Гудаутский район	75	78	95	84	67	67	68
Сухумский район	18	16	25	20	14	16	15
Гулрыпшский район	28	34	46	31	30	24	22
Очамчырский район	27	30	31	25	25	22	31
Ткуарчалский район	18	16	17	13	13	9	6
Галский район	23	15	13	16	12	15	15

**15.13 Сумма прибыли предприятий и организаций по отраслям экономики, госкомпаниям, городам и районам**

	Сумма прибыли (млн. руб.)						
	2010	2011	2012	2013	2014	2015	2016
<b>Всего по Абхазии</b>	<b>1921,9</b>	<b>2587,7</b>	<b>2376,6</b>	<b>2217,1</b>	<b>2206,6</b>	<b>3399,3</b>	<b>8239,3</b>
<i>в том числе:</i>							
<b>по отраслям</b>							
промышленность	380,8	748,5	366,4	469,2	449,8	1169,1	4697,8
энергетика	84,0	47,7	3,2	25,0	58,7	1,5	7,8
строительство	155,3	322,3	484,1	229,5	185,0	74,6	643,9
сельское хозяйство	0,7	0,9	2,8	1,4	3,9	3,0	20,6
транспорт	1,0	3,0	2,0	3,2	3,7	14,2	8,3
связь	500,6	630,8	638,3	616,0	510,7	672,0	856,2
торговля	325,9	324,2	392,1	418,4	573,2	730,1	1342,6
услуги	177,7	261,2	165,8	196,7	124,7	144,2	138,3
курорт и туризм	123,6	87,1	184,5	185,2	228,9	455,2	429,7
научно-производственная деятельность	97,4	94,4	31,7	6,4	8,2	52,7	29,2
кредитно-финансовая деятельность	74,8	67,6	105,7	66,1	59,8	82,6	64,9
геология и разведка недр	0,1	-	-	-	-	0,1	-
<b>по городам и районам</b>	<b>1921,9</b>	<b>2587,7</b>	<b>2376,6</b>	<b>2217,1</b>	<b>2206,6</b>	<b>3399,3</b>	<b>8239,3</b>
г. Сухум	1432,5	1720,2	1751,3	1763,7	1737,4	2324,7	3357,6
Гагрский район	188,8	150,2	245,7	238,2	209,0	368,5	2781,2
Гудаутский район	89,7	73,1	146,4	126,6	128,3	236,4	728,7
Сухумский район	29,9	16,0	69,9	25,1	44,0	64,0	528,4
Гулрыпшский район	123,5	104,6	60,9	27,6	24,9	111,6	294,6
Очамчырский район	34,3	163,5	92,1	26,2	53,6	283,8	516,0
Ткуарчалский район	19,0	356,7	7,5	5,1	5,9	4,0	27,0
Галский район	4,2	3,4	2,8	4,6	3,5	6,3	5,8

**15.14 Число убыточных предприятий и организаций по отраслям экономики, госкомпаниям, городам и районам**

	Число предприятий						
	2010	2011	2012	2013	2014	2015	2016
<b>Всего по Абхазии</b>	<b>642</b>	<b>723</b>	<b>737</b>	<b>716</b>	<b>724</b>	<b>682</b>	<b>687</b>
<i>в том числе:</i>							
<b>по отраслям</b>							
промышленность	79	83	88	90	85	85	71
энергетика	5	5	6	5	5	8	5
строительство	85	92	99	102	105	110	110
сельское хозяйство	23	19	23	27	26	24	37
транспорт	12	12	12	10	12	12	11
связь	12	13	18	14	10	10	10
торговля	138	169	172	150	136	124	124
услуги	195	219	227	221	235	224	225
курорты и туризм	82	101	84	89	103	77	87
научно-производственная деятельность	4	3	4	3	-	3	2
кредитно-финансовая деятельность	6	5	3	4	5	3	3
геология и разведка недр	1	2	1	1	2	2	2
<b>по городам и районам</b>	<b>642</b>	<b>723</b>	<b>737</b>	<b>716</b>	<b>724</b>	<b>682</b>	<b>687</b>
г. Сухум	305	343	380	352	360	342	345
Гагрский район	179	210	212	213	210	186	187
Гудаутский район	63	64	48	49	59	54	49
Сухумский район	23	24	19	24	28	23	27
Гулрыпшский район	34	35	32	39	35	39	41
Очамчырский район	24	27	26	25	19	25	24
Ткуарчалский район	9	11	12	12	11	12	11
Галский район	5	9	8	2	2	1	3

**15.15 Сумма убытка предприятий и организаций по отраслям экономики,  
госкомпаниям, городам и районам**

	Сумма убытка (млн. руб.)						
	2010	2011	2012	2013	2014	2015	2016
<b>Всего по Абхазии</b>	<b>453,2</b>	<b>686,2</b>	<b>411,2</b>	<b>1722,6</b>	<b>3612,0</b>	<b>6869,7</b>	<b>920,0</b>
<i>в том числе:</i>							
<b>по отраслям</b>							
промышленность	22,9	27,2	78,9	794,6	1750,0	5251,1	53,2
энергетика	2,7	7,9	17,5	13,1	11,5	139,0	200,3
строительство	39,5	98,4	45,4	312,4	1109,4	873,0	116,6
сельское хозяйство	6,4	5,6	2,9	3,5	189,7	4,8	23,5
транспорт	8,2	41,5	25,3	32,6	18,4	22,9	75,6
связь	9,2	8,8	16,4	16,9	30,6	26,1	18,3
торговля	64,0	71,2	56,6	262,6	248,5	240,3	65,8
услуги	52,6	55,0	73,8	87,3	63,8	128,2	94,0
курорт и туризм	60,2	73,0	41,4	44,0	50,0	50,8	31,8
научно-производственная деятельность	3,3	2,4	3,2	41,7	-	23,7	15,5
кредитно-финансовая деятельность	160,5	292,2	43,3	109,3	130,4	72,9	183,3
геология и разведка недр	23,7	3,0	6,5	4,6	9,7	36,9	42,1
<b>по городам и районам</b>	<b>453,2</b>	<b>686,2</b>	<b>411,2</b>	<b>1722,6</b>	<b>3612,0</b>	<b>6869,7</b>	<b>920,0</b>
г. Сухум	219,2	457,5	241,9	722,4	493,1	672,1	636,0
Гагрский район	103,7	119,2	131,1	636,0	1119,0	4232,3	167,0
Гудаутский район	34,5	50,0	10,9	20,6	1078,2	674,6	11,3
Сухумский район	2,5	32,1	3,9	136,6	137,5	670,9	48,9
Гулрыпшский район	85,3	8,6	4,4	140,0	569,3	581,3	34,0
Очамчырский район	5,2	16,1	13,4	49,0	202,0	11,0	20,8
Ткуарчалский район	2,4	1,9	4,6	17,6	12,9	27,2	1,8
Галский район	0,4	0,8	1,0	0,4	-	0,3	0,2

**15.16 Состояние взаиморасчетов на предприятиях и в организациях отраслей экономики**

(на конец года)

(млн. руб.)

	2010	2011	2012	2013	2014	2015	2016
<b>Дебиторская задолженность - всего</b>	<b>4831,1</b>	<b>7151,0</b>	<b>9728,9</b>	<b>11215,1</b>	<b>11908,0</b>	<b>10336,5</b>	<b>11139,3</b>
<i>в том числе:</i>							
промышленность	447,5	709,8	2842,9	3646,0	3825,4	1840,1	1638,0
энергетика	614,8	759,8	858,6	1134,5	1387,2	1396,5	1517,6
строительство	1055,6	1372,6	2269,8	2188,3	2363,6	1991,2	2183,4
сельское хозяйство	582,4	1437,7	23,1	119,5	135,1	132,3	402,6
транспорт	28,2	64,1	117,5	69,3	92,2	104,6	99,4
связь	125,5	128,0	159,9	198,8	252,6	276,6	230,0
торговля	1296,5	2081,7	2714,0	3062,9	2668,3	3113,1	3448,1
услуги	439,7	399,6	485,7	499,8	629,7	773,5	833,4
курорт и туризм	143,1	175,5	219,6	268,2	458,2	566,5	654,9
научно-производственная деятельность	75,3	20,9	36,2	24,9	92,6	62,5	51,9
геология и разведка недр	22,5	1,3	1,6	2,9	3,1	79,6	80,0
<b>Кредиторская задолженность - всего</b>	<b>5472,5</b>	<b>5970,4</b>	<b>8316,7</b>	<b>8807,6</b>	<b>9714,9</b>	<b>10502,9</b>	<b>9758,5</b>
<i>в том числе:</i>							
промышленность	987,6	908,8	1231,0	1754,5	2400,4	2549,3	2506,1
энергетика	306,5	398,6	400,0	470,3	509,2	496,0	460,2
строительство	1315,9	1507,7	2811,8	1988,1	2102,8	2362,5	1994,1
сельское хозяйство	187,9	31,6	37,9	113,3	279,1	307,8	554,9
транспорт	65,9	88,2	146,5	120,0	134,5	129,5	116,5
связь	535,2	531,6	509,1	555,2	730,0	864,0	252,5
торговля	1286,9	1647,6	2195,9	2847,9	2515,1	2742,5	2627,6
услуги	363,5	361,1	477,1	450,2	528,5	603,5	625,0
курорт и туризм	414,1	479,6	480,0	423,8	410,4	374,1	547,6
научно-производственная деятельность	7,3	15,0	22,8	83,7	103,1	48,9	30,4
геология и разведка недр	1,7	0,6	4,6	0,6	1,8	24,8	43,6





**15.18 О некоторых показателях работы кредитных организаций**

	(тыс. руб.)						
	2010	2011	2012	2013	2014	2015	2016
Кредитные ресурсы	4178897	5581710	7237067	7489773	9648477	7401694	8551721
Направлено ресурсов	3984096	5112665	6118954	6236167	8258629	5916441	7075959
<i>в том числе:</i>							
выдано краткосрочных ссуд	2286665	3011600	2980776	2615944	2585332	3221322	3779787
средства на корсчетах в других банках	521900	342592	430819	251517	390239	593601	402810
прочие активы	1175531	1758473	2707359	3283334	5165669	1684586	1994588
Уставный капитал							
объявленный	315589	546854	454749	449449	374449	374449	374449
оплаченный	315589	536854	454749	449449	374449	374449	374449
Финансовый результат							
прибыль (убыток)	85679	224682	49855	-43146	-70607	9709	-118377
Общий уровень рентабельности, %	0	0	0,7	0	0	0,12	0,0

	Уставный капитал оплаченный		Финансовый результат: +прибыль -убыток		Общий уровень рентабельности	
	в тыс. руб.		в тыс. руб.		в %	
	2015	2016	2015	2016	2015	2016
ООО КБ «Гарант-банк»	37000	37000	32087	35910	4,2	4,4
ООО КБ «Универсал-банк»	28395	28395	20788	8589	2,8	1,0
ООО КБ «Сухум-банк»	47000	47000	619	5572	0,1	0,9
ОАО Сберегательный банк РА	28045	28045	-4865	-117286	0	0
ООО КБ «Гагра-банк»	5600	5600	-64005	-60973	0	0
ООО РНКО «Очамчыра»	2600	2600	-4002	-5047	0	0
ООО КБ «Черноморский БР»	90809	90809	1038	1937	0,20	0,3
ООО КБ «Кибит - Банк»	60000	60000	1030	536	0,3	0,2
ООО КБ «Амра-Банк»	75000	75000	27019	12385	6,5	1,7

На 1 января 2017 года поступление в кассы банковской системы составило 29942,9 тыс. долларов США. По сравнению с 2015 годом, поступления уменьшились на 10911,5 тыс. долларов США (или на 26,7%). Наибольший удельный вес занимают: поступления от совершения операций перевода денежных средств по поручениям физических лиц (39,0%); поступления на счета физических лиц (18,9%); поступления от покупки долларов США у физических лиц (24,8%).

В 2016 году в кассы кредитных организаций поступило 3529,2 тыс. евро. По сравнению с 2015 годом, поступления уменьшились на 1906,2 тыс. евро (или на 35,1%). Наибольший удельный вес занимают поступления от покупки евро у физических лиц (44,8%); поступления на счета физических лиц (26,5%); поступления от совершения операций перевода денежных средств по поручениям физических лиц (14,9%).



## 16. ИНВЕСТИЦИИ

Раздел содержит статистику инвестиций в основной капитал, составляющих наибольший удельный вес в составе капиталобразующих инвестиций, ввода в действие производственных мощностей, а также информацию об иностранных инвестициях.

**Капиталообразующие инвестиции** включают в себя следующие показатели: инвестиции в основной капитал, затраты на капитальный ремонт, инвестиции на приобретение объектов природопользования, инвестиции в нематериальные активы (патенты, лицензии, программные продукты, научно-исследовательские и опытно-конструкторские разработки и т.д.), инвестиции в пополнение запасов материальных оборотных средств. Основное место в системе показателей, характеризующих объемы и структуру капиталобразующих инвестиций, занимают **инвестиции в основной капитал**, которые представляют собой совокупность затрат, направленных на создание и воспроизводство основных фондов (новое строительство, расширение, а также реконструкция и модернизация объектов, которые приводят к увеличению первоначальной стоимости объектов и относятся на добавочный капитал организации, затраты на жилищное и культурно-бытовое строительство, приобретение машин, оборудования, транспортных средств, затраты на формирование основного стада, выращивание многолетних насаждений и т.д.).

К инвестициям в основной капитал относятся затраты на строительные работы всех видов; затраты по монтажу оборудования, на приобретение оборудования, требующего и не требующего монтажа, предусмотренного в сметах на строительство; на приобретение производственного инструмента и хозяйственного инвентаря, включаемых в сметы на строительство; на приобретение машин и оборудования, не входящих в сметы на строительство; на прочие работы и затраты.

**Иностранные инвестиции** - вложения иностранного капитала, а также капитала зарубежных филиалов российских юридических лиц, в предприятия и организации на территории РА с целью получения последующего дохода.

**Прямые инвестиции** - инвестиции, сделанные юридическими или физическими лицами, полностью владеющими предприятием или контролирующими не менее 10% акций и акционерного капитала предприятий.

### 16. 1 Структура инвестиций в основной капитал по источникам финансирования

(по официально учтенным предприятиям)

	(млн. руб.)				
	2012	2013	2014	2015	2016
<b>Инвестиции в основной капитал – всего:</b>	<b>4931,4</b>	<b>3075,5</b>	<b>2488,3</b>	<b>6118,0</b>	<b>4479,4</b>
<i>в том числе по источникам финансирования:</i>					
собственные средства	2198,1	1534,9	1415,6	2253,5	2911,8
привлеченные средства	2733,3	1540,6	1072,7	3864,5	1567,6

### 16. 2 Технологическая структура инвестиций в основной капитал

(по официально учтенным предприятиям)

	(млн. руб.)				
	2011	2013	2014	2015	2016
<b>Инвестиции в основной капитал – всего:</b>	<b>4931,4</b>	<b>3075,5</b>	<b>2488,3</b>	<b>6118,0</b>	<b>4479,4</b>
<i>в том числе:</i>					
жилища	234,5	293,7	9,5	134,3	156,5
здания	1408,2	932,3	489,1	2294,6	1672,4
машины, оборудование, транспортные средства	2624,4	974,9	1091,2	2728,6	1634,6
прочие	664,3	874,6	898,5	960,5	1015,9

## 17. ИНДЕКС ЦЕН И ТАРИФОВ

### 17. 1 Индексы потребительских цен (тарифов) на товары и платные услуги населению

(в процентах)

Года	Все товары и услуги	в том числе		
		продовольственные товары	непродовольственные товары	платные услуги
<i>К предыдущему году</i>				
2002	109,0	115,0	102,9	108,0
2003	108,1	105,9	105,4	134,4
2004	109,0	107,2	111,4	106,0
2005	110,2	109,4	101,2	117,3
2006	117,2	108,6	106,7	125,3
2007	113,1	116,9	109,1	112,4
2008	119,2	116,3	119,2	120,1
2009	108,7	110,9	115,6	105,1
2010	108,9	107,0	103,7	110,6
2011	109,2	104,5	110,3	112,2
2012	108,0	108,4	107,6	107,9
2013	107,8	110,9	105,4	107,1
2014	109,2	114,9	109,6	105,6
2015	109,1	112,7	114,2	105,6
2016	108,9	108,4	108,9	108,8
<i>Декабрь к декабрю предыдущего года</i>				
2002	104,4	105,2	102,9	107,9
2003	101,6	100,6	102,8	101,0
2004	107,0	109,2	104,9	105,1
2005	115,5	114,8	112,5	116,1
2006	112,7	113,8	107,9	113,9
2007	112,9	117,4	110,4	111,1
2008	118,2	116,4	115,0	120,6
2009	108,5	108,6	111,4	107,4
2010	108,0	106,4	104,3	110,5
2011	108,9	104,2	110,3	111,6
2012	107,9	108,5	107,5	107,7
2013	108,0	111,1	105,3	107,2
2014	109,2	114,6	109,6	105,9
2015	109,2	113,5	113,8	105,3
2016	108,6	108,5	108,4	108,8

**17.2 Индексы цен на отдельные группы продовольственных  
и непродовольственных товаров**

(декабрь к декабрю предыдущего года)

(в процентах)

	2010	2011	2012	2013	2014	2015	2016
<b>Все товары</b>	<b>105,6</b>	<b>106,4</b>	<b>108,1</b>	<b>108,9</b>	<b>112,7</b>	<b>113,5</b>	<b>108,4</b>
<b>Продовольственные товары – всего</b>	<b>106,4</b>	<b>104,2</b>	<b>108,5</b>	<b>111,1</b>	<b>114,6</b>	<b>113,3</b>	<b>108,5</b>
<i>в том числе:</i>							
Мясо и птица	102,6	107,9	113,1	105,4	114,7	107,1	108,8
Колбасные изделия	107,4	108,5	116,6	105,4	115,0	108,8	106,0
Мясные консервы	106,4	101,4	103,9	107,4	112,5	118,5	115,8
Рыбoproductы	100,8	113,2	109,2	104,2	116,6	121,7	108,5
Масло животное	122,8	105,1	107,5	110,7	119,4	115,6	106,5
Масло растительное	104,7	109,0	98,8	100,0	106,8	124,2	107,0
Молоко и молочные продукты	110,1	104,1	107,9	109,2	113,5	113,9	111,0
Сыр	105,3	95,9	97,5	105,6	136,2	104,9	108,6
Яйца	110,6	100,7	108,7	131,7	114,4	101,2	99,0
Сахар-песок	124,4	100,0	101,8	105,2	113,7	116,8	113,1
Кондитерские изделия	102,0	108,2	105,0	103,0	124,9	113,9	112,6
Хлеб и хлебобулочные изделия	101,6	103,0	109,1	125,6	119,9	124,0	111,3
Крупы и бобовые	113,2	110,4	99,7	101,0	120,2	116,2	109,0
Алкогольные напитки	107,3	105,2	114,4	121,0	113,6	107,9	110,7
<b>Непродовольственные товары – всего</b>	<b>104,3</b>	<b>110,3</b>	<b>107,5</b>	<b>105,3</b>	<b>109,6</b>	<b>113,8</b>	<b>108,4</b>
<i>в том числе:</i>							
Хлопчатобумажные ткани	100,0	103,2	101,7	101,2	106,6	100,0	105,4
Шерстяные ткани	100,5	100,5	100,0	109,4	106,3	105,4	141,6
Шелковые ткани	100,0	103,4	100,0	104,4	103,2	107,1	120,3
Льняные ткани	100,0	114,9	101,8	110,3	103,0	102,0	109,8
Одежда и белье	108,5	110,1	110,3	103,9	112,8	113,2	113,1
Верхний трикотаж	125,1	103,8	108,7	102,6	109,5	117,5	111,2
Бельевой трикотаж	108,6	113,5	113,0	106,4	112,9	120,1	117,0
Чулочно-носочные изделия	109,8	113,1	104,0	103,4	111,7	115,2	107,5
Кожаная, текстильная и комби- нированная обувь	128,3	111,7	109,8	104,2	112,1	110,1	108,5
Моющие средства	108,6	104,8	103,1	110,9	104,6	108,5	124,5
Парфюмерия	105,3	112,7	103,1	112,5	110,5	111,3	117,6
Галантерея	101,8	137,1	106,6	102,5	110,8	115,2	116,9
Табачные изделия	101,2	103,7	112,0	122,6	125,6	117,6	110,3
Телерадиоаппаратура	100,4	100,7	100,1	100,8	123,0	111,7	113,1
Электротовары	103,0	106,3	109,4	103,1	118,9	116,6	109,5

продолжение

	2010	2011	2012	2013	2014	2015	2016
Школьно-письменные принадлежности и канцелярские товары	110,2	104,8	110,8	102,8	108,5	109,7	130,9
Печатные издания	101,5	118,9	102,0	104,0	102,1	111,5	120,4
Велосипеды и мотоциклы	100,0	100,4	100,5	110,0	117,4	117,1	119,9
Строительные материалы	104,8	106,0	106,4	102,7	108,9	116,8	112,0
Мебель	103,0	111,9	100,8	107,4	123,5	119,9	108,6
Ковры и ковровые изделия	100,0	104,8	107,6	103,3	106,3	105,5	100,0
Часы	100,1	137,3	102,4	104,6	129,3	108,6	103,6
Ювелирные изделия	100,0	142,4	100,0	102,1	137,5	128,8	110,3
Легковые автомобили	102,0	109,9	100,0	101,0	128,6	111,1	111,1
Бензин	101,2	118,2	109,4	104,3	102,3	103,7	100,6
Медикаменты	104,6	108,8	106,8	108,1	110,7	123,9	110,5

**17. 3 Индексы цен (тарифов) на отдельные виды платных услуг населению**  
(декабрь к декабрю предыдущего года)

	(в процентах)						
	2010	2011	2012	2013	2014	2015	2016
<b>Платные услуги населению - всего</b>	<b>110,5</b>	<b>111,6</b>	<b>107,7</b>	<b>107,2</b>	<b>105,9</b>	<b>105,3</b>	<b>108,8</b>
<i>в том числе:</i>							
бытовые	103,8	106,3	108,2	108,9	114,3	112,3	111,7
пассажирского транспорта	100,0	100,0	101,3	102,4	108,2	104,1	116,5
связи	113,2	109,3	116,0	100,0	100,0	102,3	106,2
жилищно-коммунальные	100,9	103,2	101,1	117,3	101,3	101,1	100,6
образование (в том числе по содержанию детей в дошкольных учреждениях)	100,0	101,9	100,4	100,8	129,6	102,3	101,0
культуры	100,0	111,7	100,0	136,7	100,0	135,8	109,8
физической культуры и спорта	100,0	116,7	114,3	162,5	113,5	100,0	101,6
здравоохранения	101,5	115,7	107,9	112,0	106,1	116,7	113,2

**17. 4 Средние потребительские цены на отдельные виды продовольственных товаров**  
(на конец года)

	(руб.)						
	2010	2011	2012	2013	2014	2015	2016
Говядина, кг	192	220	248	259	283	321	352
Свинина, кг	193	221	243	245	284	317	338
Мясо птицы, кг	242	249	267	286	301	365	390
Колбаса вареная, кг	177	192	228	244	273	296	316
Консервы мясные, усл. банка	58	59	61	66	74	88	101
Рыба мороженая (без деликат.), кг	148	172	177	178	250	333	364
Рыба живая и охлажденная, кг	104	137	153	165	183	172	208
Рыба соленая, копченая, кг	198	210	230	232	271	319	336
Консервы рыбные в томате, условная банка	32	42	46	48	48	56	61
Масло животное, кг	187	196	212	234	279	323	344
Масло подсолнечное, л	69	75	74	74	79	98	105
Молоко, л	43	44	49	53	62	72	76
Сыры сычужные твердые, кг	306	280	270	288	429	424	432
Яйца столовые, за десяток	46	46	50	66	76	76	76
Сахар-песок, кг	40	40	40	43	49	57	65
Чай черный байховый, кг	364	367	403	471	526	606	725
Хлеб из муки всех видов и сортов, кг	25	25	27	40	41	49	49
Хлебобулочные изделия из муки всех видов и сортов, кг	67	74	74	85	93	105	110
Рис, кг	47	51	51	53	67	79	85
Макаронны, кг	56	62	63	72	79	91	99
Картофель, кг	35	25	26	33	39	38	34
Капуста свежая, кг	30	28	30	33	36	37	37
Лук репчатый, кг	33	28	27	32	35	38	35
Морковь, кг	38	33	35	39	41	48	45
Свекла столовая, кг	36	33	35	38	40	46	44
Яблоки, кг	60	72	66	66	77	87	97
Цитрусовые (апельсины, мандарины и лимоны) и бананы, кг	53	55	55	56	74	88	86
Водка, л	185	194	227	286	305	339	452
Ликеро-водочные изделия, л	346	361	512	542	776	856	1105
Коньяк, л	594	624	741	760	940	991	1059
Шампанское, л	120	123	131	131	163	194	205
Пиво, л	56	60	68	89	96	102	114

**17.5 Средние потребительские цены на отдельные виды непродовольственных товаров**  
(на конец года)

	(руб.)						
	2010	2011	2012	2013	2014	2014	2016
Хлопчатобумажные ткани, м	145	159	161	163	165	173	181
Шерстяные ткани, м	477	480	480	525	558	588	833
Шелковые ткани, м	290	300	300	315	330	353	425
Льняные ткани, м (простынные, полотенечные)	124	142	145	160	201	205	225
Пальто (полупальто) женское из смесовых тканей на утепленной подкладке, шт.	4950	5500	6000	6100	7048	7466	8750
Куртка женская из смесовых тканей на утепленной подкладке, шт.	2994	3300	4000	5050	5481	5500	6625
Костюм мужской из шерстяных или полушерстяных тканей, шт.	4933	5233	6250	6333	7333	8175	9725
Сорочка мужская верхняя из хлопчатобумажных и смесовых тканей, шт.	650	692	857	914	1186	1336	1443
Джемпер, свитер для взрослых, шт.	1305	1314	1443	1471	1586	1894	2057
Носки мужские из хлопчатобумажной и смесовой пряжи, пара	65	80	80	81	91	107	112
Колготки женские, шт.	152	167	184	184	207	229	253
Ботинки (полуботинки) кожаные мужские, пара	3347	3710	4140	4280	4608	4665	4672
Сапоги, полусапожки женские кожаные на утепленной подкладке, пара	4000	4560	5825	6200	6875	7250	7375
Туфли летние женские, пара	2062	2650	3300	3300	3777	3900	4733
Цемент, за 50 кг	200	225	230	230	250	290	305
Бензин, л	25	30	33	34	35	36	36

**17. 6 Средние цены и тарифы на отдельные виды платных услуг населению**  
(на конец года)

(в рублях за один вид услуг)

	2010	2011	2012	2013	2014	2015	2016
<b>Бытовые услуги</b>							
Ремонт обуви (постановка набоек)	114	140	173	193	197	220	243
Ремонт телевизоров	493	521	571	636	725	1108	1150
Ремонт холодильников	871	875	892	1071	1071	1117	1367
Стрижка модельная женская	243	262	300	314	353	389	443
Стрижка модельная мужская	193	212	221	236	264	293	364
Рытье могилы	2917	2920	3083	3583	4500	6500	6583
Изготовление гроба	7417	8000	8417	11000	11833	12833	14500
<b>Услуги пассажирского транспорта</b>							
Проезд в городском автобусе	8	8	8	8	9	9	12
Проезд в городском троллейбусе	3	3	3	3	5	5	5
<b>Услуги связи</b>							
Пересылка писем	17	17	31	31	31	34	44
Отправление телеграмм (15 слов)	40	40	44	44	44	44	44
Абонплата за телефон (в месяц)	88	143	150	150	150	150	150
<b>Жилищно-коммунальные услуги</b>							
Квартплата в домах, м <sup>2</sup> (в месяц)	1,92	1,92	1,92	1,92	1,92	1,92	1,92
Плата за электричество, кВт/ч	0,30	0,30	0,30	0,40	0,40	0,40	0,40
Плата за водоснабжение и канализацию с 1-го человека (в месяц)	15	15	15	15	33	37,4	40,0
Плата за газоснабжение (1 баллон весом 11 кг)	347	407	433	443	461	476	486
<b>Услуги учреждений культуры</b>							
Кино	45	50	50	100	100	100	100
Театры	100	100	100	100	100	425	500
<b>Услуги по содержанию детей в дошкольных учреждениях</b>							
Детский сад (один день на 1-го ребенка)	32	35	37	38	44	51	53
<b>Услуги здравоохранения</b>							
Лабораторные анализы	114	121	135	149	149	161	179







# ВНЕШНЕЭКОНОМИЧЕСКАЯ ДЕЯТЕЛЬНОСТЬ

## 18.1 Основные показатели внешней торговли

(в фактических ценах, млн. руб.)

	2010	2011	2012	2013	2014	2015	2016
<b>Внешнеторговый оборот - всего</b>	<b>12550,4</b>	<b>15642,2</b>	<b>16387,9</b>	<b>17945,4</b>	<b>19905,5</b>	<b>21974,2</b>	<b>24550,1</b>
<i>в том числе:</i>							
экспорт	2130,3	1941,1	2516,2	2689,6	2921,3	4387,3	5462,1
импорт	10420,1	13701,1	13871,7	15255,8	16984,2	17587,0	19088,0
Сальдо (минус)	8289,8	11760,0	11355,5	12566,2	14062,9	13199,7	13625,9

## 18.2 Товарная структура экспорта и импорта

(млн. руб.)

	2010	2011	2012	2013	2014	2015	2016
	<i>Экспорт</i>						
<b>Все товары</b>	<b>2130,3</b>	<b>1941,1</b>	<b>2516,2</b>	<b>2689,6</b>	<b>2921,3</b>	<b>4387,3</b>	<b>5462,1</b>
<i>в том числе:</i>							
Круглый лес	12,9	12,6	18,3	27,1	37,7	100,0	67,6
Пиломатериалы и др. изделия из древесины	1,0	4,8	2,8	7,4	10,3	112,3	1,2
Лом черных металлов	44,4	47,8	131,6	79,1	95,4	64,6	96,5
Щебень и песчано-гравийная смесь, тыс. м <sup>3</sup>	1766,2	933,1	412,1	31,2	12,7	11,7	-
Чай весовой	1,0	-	-	2,3	7,1	7,9	6,9
Цитрусовые	345,4	178,5	360,8	584,6	478,9	391,5	324,3
Мимоза	5,7	2,0	2,4	1,1	9,5	13,9	21,3
Фрукты	12,2	27,1	13,6	17,4	15,3	26,9	18,7
Орех-фундук	87,7	69,1	40,0	51,2	66,2	151,8	298,4
Рыба	76,1	51,3	43,3	0,9	3,9	14,7	15,0
	<i>Импорт</i>						
<b>Все товары</b>	<b>10420,1</b>	<b>13701,1</b>	<b>13871,7</b>	<b>15255,8</b>	<b>16984,2</b>	<b>17587,0</b>	<b>19088,0</b>
<i>в том числе:</i>							
Бензин	1312,9	1387,0	1655,7	1835,1	2104,1	2013,6	2013,6
Дизельное топливо	194,9	355,6	502,5	533,1	477,7	581,0	651,0
Зерно продовольственное	3,1	7,6	5,6	5,8	6,4	15,7	21,0
Ликероводочные изделия	189,7	193,1	185,2	160,6	114,3	153,0	119,2
Мука пшеничная	148,8	211,1	230,7	363,9	268,8	369,0	401,0
Пиво	136,8	103,9	104,3	95,8	90,3	135,2	142,0
Табачные изделия	386,4	495,5	479,3	506,3	612,8	707,1	850,0
Промышленные товары	2352,8	8695,9	8067,0	8411,7	9466,9	8180,0	5076,0

Прочие продтовары		1402,1		2251,3		2641,4		3305,8		3842,9		5432,4		5784,0
-------------------	--	--------	--	--------	--	--------	--	--------	--	--------	--	--------	--	--------

**АБХАЗИЯ В ЦИФРАХ**  
**Статистический ежегодник**

Редакторы: К. А. Гогия, Л. В. Качарава

Подписано в печать: 07.11.2017 г.  
Фотмат 60x84

Усл. печ. литс 17,2

Тираж 300 экз.

---

Отпечатано в ИП Лагвилава А. А.  
Республика Абхазия г.Сухум ул.Комсомольское шоссе пр.3 д.14

2010 год

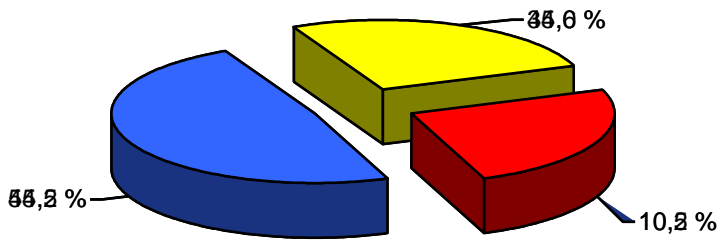

- Пищевые продукты (без вино-водочных изделий и пива)
- Вяленые продукты животного происхождения
- Вяленые продукты животного происхождения