

ББК 60.10
(500) А5
С28

ҚАЗАҚСТАН РЕСПУБЛИКАСЫ
ТАРАПТАН

СТАТИСТИКАЛЫҚ
ЕЖЕТОМНИК
ҚАЗАҚСТАН

1992

АЛМАТЫ
1992

ПРЕДИСЛОВИЕ

Статистический ежегодник Казахстана содержит основные итоги социально-экономического положения Республики за 1992 год в сравнении с 1970, 1980, 1985, 1990, 1991 гг.

Сведения за 1990, 1991 гг. в отдельных таблицах уточнены по сравнению с опубликованными ранее, за 1992 г. в ряде случаев данные являются предварительными.

Материалы в ежегоднике приводятся в целом по Республике.

Данные по областям будут отражены в отдельном издаваемом сборнике "Региональный статистический ежегодник Казахстана".

Ежегодник рассчитан на широкий круг читателей: экономистов, журналистов, научных и хозяйственных работников.

Условные обозначения:

" - " - явление отсутствует

"..." - нет статистических данных

"0,0" - явление происходило, но величина его не округляется в соответствующую единицу измерения

© Казинформцентр, 1993 г.

ГЕОГРАФИЧЕСКАЯ ХАРАКТЕРИСТИКА РЕСПУБЛИКИ КАЗАХСТАН

ТЕРРИТОРИЯ: 2717,3 тыс. км²

ПРОТЯЖЕННОСТЬ ГРАНИЦ РЕСПУБЛИКИ, км:
общая 12842

в том числе:

с Российской Федерацией	6023
с Республикой Узбекистан	2153
с Республикой Туркменистан	345
с Республикой Кыргызстан	1053
с Китаем	1538
по Каспийскому морю	1730

АБСОЛЮТНЫЕ ВЫСОТЫ КРУПНЕЙШИХ ГОРНЫХ МАССИВОВ, м:

Пик Хан-Тенгри (Хребет Сарыжаз)	6995
Пик 100 лет ВГО (Хребет Меридиальной)	6276
Пик Семенова (Хребет Сарыжаз)	5816
Пик Талгар (Западный Алатау)	4973
Гора Ишанбулак (Кунгей Алатау)	4647
Гора Бесбаксан (Джунгарский Алатау)	4622
Гора Металлург (Западный Алатау)	4600
Пик Белуха (Горы Алтай, Хребет Катунский)	4506
Пик Манас (Хребет Таласский)	4482
Гора Ашутор (Терская Алатау)	4427

Гора Музтау (Джунгарский Алатау)	4370
Пик Комсомола (Заилийский Алатау)	4330
Пик Желкарагай (Кунгей Алатау)	4263
Гора Сах (Заилийский Алатау)	4241
Пик Сайрамский (Хребет Уганский)	4238
Гора Акжум (Заилийский Алатау)	4098
Гора Кобалтау (Джунгарский Алатау)	4062
Гора Баскаркара (Терской Алатау)	4059
Гора Кыземшек (Кунгей Алатау)	4024
Гора Уйтас (Джунгарский Алатау)	3991

НА ТЕРРИТОРИИ РЕСПУБЛИКИ КАЗАХСТАН ПРОТЕКАЕТ
85022 РЕКИ И ВРЕМЕННЫХ ВОДОТОКА

КРУПНЕЙШИЕ РЕКИ, км:

ИРТЫШ	
Общая протяженность	4248
Протяженность в пределах республики	1700
ИШИМ	
Общая протяженность	2450
Протяженность в пределах республики	1400
УРАЛ	
Общая протяженность	2428
Протяженность в пределах республики	1082

СЫР-ДАРЬЯ

Общая протяженность	2219
Протяженность в пределах республики	1400

ИПИ

Общая протяженность	1001
Протяженность в пределах республики	815

ЧУ

Общая протяженность	1186
Протяженность в пределах республики	800

ТОБЫЛ

Общая протяженность	5191
Протяженность в пределах республики	800

НУРА

Общая протяженность	978
---------------------	-----

В Республике Казахстан без Каспийского и Аральского морей, прудов, водохранилищ и плесовых озер насчитывается 48262 озера от 1 га и выше с общей площадью водной поверхности 45032 км².

КРУПНЕЙШИЕ ОЗЕРА (ПЛОЩАДЬ)

Каспийское море	374 тыс. км ²
Аральское море (Средняя Азия)	46,64 тыс. км ²
Балхаш	18,2 тыс. км ²
Алаколь	2650 км ²
Тениз	1162 км ²
Селетыениз	750,3 км ²
Сасмыколь	736 км ²
Кусмурын	460,1 км ²
Маркаколь	455 км ²
Сарыкөл	336 км ²

ЧИСЛО РАЙОНОВ, ГОРОДОВ, ПОСЕЛКОВ ГОРОДСКОГО
ТИПА, СЕЛЬСКИХ И АУЛЬНЫХ СОВЕТОВ
НА 1 ЯНВАРЯ 1993 ГОДА

	Терри- тория, тыс. км ²	Райо- ны	Города		Райо- ны в го- ро- дах	Рабо- чие по- се- лки	Сель- ские и ауль- ные Со- веты
			всего	из них об- ла- стно- го под- чи- нения			
Республика Казахстан	2717,3	220	84	48	24	212	2476
Акмолинская	92,1	12	6	3	-	15	150
Актюбинская	298,7	16	7	1	-	3	150
Алматинская	105,1	11	4	2	-	9	132
Алматинский горсовет							
Атырауская	113,5	8	1	1	-	16	56
В-Казахстанская	97,3	12	6	4	2	20	101
Жамбылская	144,2	10	4	4	2	13	141
Жезказганская	313,4	7	4	4	-	22	65
З-Казахстанская	151,2	16	2	1	-	4	162
Карагандинская	117,9	9	6	5	5	17	106
Кзыл-Ординская	228,1	8	3	1	-	11	97
Ленинский горсовет	-	-	1	-	-	1	-
Косчетавская	78,1	16	4	2	-	9	194
Кустанайская	114,5	14	4	4	-	13	205
Мангистауская	165,1	4	3	2	-	12	19
Павлодарская	127,5	12	4	3	2	10	159
С-Казахстанская	44,3	12	4	1	-	1	149
Семипалатинская	179,6	15	3	2	2	13	148
Талдыкорганская	118,5	12	6	2	-	9	134
Тургайская	111,9	10	3	1	-	1	143
Южно-Казахстанская	116,3	16	8	5	3	11	165

ОБЩЕЭКОНОМИЧЕСКИЕ ПОКАЗАТЕЛИ РАЗВИТИЯ
НАРОДНОГО ХОЗЯЙСТВА

ОСНОВНЫЕ ПОКАЗАТЕЛИ СОЦИАЛЬНО-ЭКОНОМИЧЕСКОГО ПОЛОЖЕНИЯ
РЕСПУБЛИКИ КАЗАХСТАН ЗА 1970 - 1992 ГГ.

	1970	1980	1985	1990	1991	1992
Валовой национальный продукт (в фактически действовавших ценах), млрд.руб.	x	x	x	46,4	81,0	1119,6
Валовой общественный продукт (в фактически действовавших ценах), млрд.руб.	28,2	48,0	60,3	76,7	154,6	2515,4
Произведенный национальный доход (в фактически действовавших ценах), млрд.руб.	12,8	20,6	23,2	33,4	66,8	1059,6
Производственные основные фонды всех отраслей народного хозяйства ¹ , млрд.руб.	31,4	67,6	91,1	113,2	117,4	119,7
Продукция промышленности ² , млрд.руб.	15,1	25,3	30,1	1412,2	1399,5	1207,0
Производство товаров народного потребления (в розничных ценах), млрд.руб.	11,0	397,9	316,7	252,0
Продукция сельского хозяйства ³ , млрд.руб.	11,3	14,1	13,8	15,7	14,0	14,2
Капитальные вложения ⁴ , млрд.руб.	6,1	9,0	10,5	13,1	18,7	9,9
Ввод в действие основных фондов ⁵ , млрд.руб.	6,0	8,8	10,4	11,2	13,4	127,7

	1970	1980	1985	1990	1991	1992
Ввод в действие общей площади жилых домов, млн.м ²	6,0	5,8	6,6	7,9	6,1	5,0
Отправление грузов транспортом общего пользования, млн.т	436	841	977	991	922	767
Пассажирооборот транспорта общего пользования, млрд. пассажиро-километров	32,4	52,0	59,7	71,5	67,8	56,8
Прибыль по народному хозяйству (без колхозов и межхозяйственных организаций), млрд.руб.	3,8	3,7	5,5	13,4	25,9	530,5
Среднегодовая численность рабочих, служащих и колхозников, тыс. человек	4979	6320	6779	6701	6746	6576
Денежные доходы населения, млрд.руб.	9,5	17,2	21,3	32,3	60,7	553,1
Выплаты и льготы социальные, полученные населением, млн.руб.	3284	6049	7442	10824	31865	280490
Розничный товароборот государственной и кооперативной торговли (в фактически действовавших ценах), млрд.руб.	7,1	12,7	15,3	21,3	35,0	223,5
Платные услуги, млн.руб.	2272	3884	4980	25751

^{*)} Здесь и во всех таблицах данные в выражении до 1985 года включительно - в ценах 1982 г., за 1990-1992 годы - в сопоставимых ценах 1983 г.; по сельскому хозяйственному строительству - 1970, 1980, 1985, 1990 гг. - в сметных ценах на 1.01.84 г., 1991, 1992 гг. - в сметных ценах на 1.01.91 г.

^{**)} Здесь и в последующих таблицах данные по торговле приведены по методологии 1991 года.

ИНДЕКСЫ ОСНОВНЫХ СОЦИАЛЬНО-ЭКОНОМИЧЕСКИХ ПОКАЗАТЕЛЕЙ
РЕСПУБЛИКИ КАЗАХСТАН
(в процентах к предыдущему году)

	1980	1985	1990	1991	1992
Произведенный национальный доход	103,7	101,4	99,1	85,1	96,6
Национальный доход, использованный на потребление и накопление	103,1	107,5	103,5	99,0	80,4
Производственные основные фонды всех отраслей народного хозяйства	106,8	105,5	103,0	103,7	101,9
Производство средств производства (группа "А")	102,5	103,8	97,8	98,5	87,7
Производство предметов потребления (группа "Б")	104,9	104,3	103,1	100,3	79,2
Производство товаров народного потребления	...	102,2	107,9	102,6	79,6
Производство сельского хозяйства ^{*)}	113,1	100,4	115,9	91,3	100,8
Производство растениеводства ^{*)}	122,4	91,2	111,0	80,5	119,0

	1980	1985	1990	1991	1992
Производство животноводства *)	106,4	107,9	119,3	98,3	91,1
Ввод в действие основных фондов	111,5	105,6	94,2	-	-
Капитальные вложения	101,4	104,4	97,1	98,0	53,1
Отправление грузов транспортом общего пользования	106,3	104,6	94,9	93,0	83,2
Пассажирооборот транспорта общего пользования	104,4	103,1	102,3	94,8	83,8
Прибыль по народному хозяйству	88,9	122,4	121,1	193,0	202,9
Численность рабочих и служащих	102,4	101,1	99,6	100,1	97,2
Денежные доходы населения	105,3	103,7	116,3	187,9	91,1
Розничный товарооборот государственной и кооперативной торговли (в сопоставимых ценах)	105,2	101,8	108,7	82,2	66,6
Платные услуги	107,6	73,1	58,5

*) Исходя из среднегодовых объемов производства

ВАЛОВОЙ ВНУТРЕННИЙ ПРОДУКТ

(в фактически действовавших ценах; миллиардов рублей)

	1990	1991	1992
Валовой выпуск товаров и услуг - всего	95,0	163,9	2515,4
в том числе:			
производственная сфера	81,4	139,9	2148,2
непроизводственная сфера	13,6	24,0	367,2
Промежуточное потребление - всего	48,6	82,9	1395,8
в том числе:			
производственная сфера	44,8	76,3	1284,2
непроизводственная сфера	3,8	6,6	111,6
Валовой национальный продукт - всего	46,4	81,0	1119,6
в том числе:			
производственная сфера	36,6	63,6	864,0
непроизводственная сфера	9,8	17,4	255,6

ВАЛОВОЙ ОБЩЕСТВЕННЫЙ ПРОДУКТ ПО ОТРАСЛЯМ
НАРОДНОГО ХОЗЯЙСТВА

(в сопоставимых ценах; миллионов рублей)

	1980	1985	1990	1991	1992
Валовой общественный продукт	45691	59949	69193	72618	141202
в том числе произведенный в отраслях народного хозяйства:					
промышленность *)	22976	29782	30064	34751	73065
сельское хозяйство	9039	13832	19333	19927	45154

	1980	1985	1990	1991	1992
строительство	6725	8397	9874	7871	5599
транспорт и связь	3111	4529	5338	6101	11777
торговля, материально-техническое снабжение, заготовки и другие отрасли	3840	3409	4584	3968	5627

^{*)} Продукция промышленности исчислена в оптовых ценах промышленности

ПРОИЗВЕДЕННЫЙ НАЦИОНАЛЬНЫЙ ДОХОД ПО ОТРАСЛЯМ
НАРОДНОГО ХОЗЯЙСТВА
(в сопоставимых ценах; миллионов рублей)

	1980	1985	1990	1991	1992
--	------	------	------	------	------

Произведенный национальный доход

19368 22599 27735 28404 64541

в том числе в отраслях народного хозяйства:

промышленность	6846	7354	4479	6713	20554
сельское хозяйство	3983	6452	11718	10458	29653
строительство	3358	3790	5163	4004	2977
транспорт и связь	1859	2315	2752	4556	7733
торговля, материально-техническое снабжение, заготовки и другие отрасли	3322	2688	3623	2673	3624

ИНДЕКСЫ ПРОИЗВЕДЕННОГО НАЦИОНАЛЬНОГО ДОХОДА
ПО ОТРАСЛЯМ НАРОДНОГО ХОЗЯЙСТВА
(в процентах к предыдущему году)

	1980	1985	1990	1991	1992
--	------	------	------	------	------

Произведенный национальный доход (чистая продукция)

103,7 101,4 99,1 85,1 96,6

из него в отраслях народного хозяйства:

промышленность	104,7	100,4	79,1	95,9	83,0
сельское хозяйство	96,2	110,8	112,3	75,0	130,0
строительство	100,6	98,3	91,9	75,0	33,0
тр. транспорт и связь	109,3	105,5	98,4	139,9	136,5
торговля, материально-техническое снабжение и заготовки и другие отрасли материального производства	112,0	103,6	101,4	43,8	79,3

ИНДЕКСЫ НАЦИОНАЛЬНОГО ДОХОДА, ИСПОЛЬЗОВАННОГО
НА ПОТРЕБЛЕНИЕ И НАКОПЛЕНИЕ
(в сопоставимых ценах)

	1985	1990	1991	1992
--	------	------	------	------

1980 = 100 119,1 129,0 127,7 102,6

1985 = 100 108,2 107,1 86,1

1990 = 100 99,0 79,6

1991 = 100 80,4

ИСПОЛЬЗОВАНИЕ НАЦИОНАЛЬНОГО ДОХОДА
НА ПОТРЕБЛЕНИЕ И НАКОПЛЕНИЕ
(в сопоставимых ценах)

	1980	1985	1990	1991	1992
--	------	------	------	------	------

Миллионов рублей

Национальный доход, использованный на потребление и накопление	22589	30533	35773	39731	68807
в том числе:					
потребление	16693	21496	26194	31297	49056
накопление и прочие расходы	5896	9037	9579	8434	19751

В процентах

Национальный доход, использованный на потребление и накопление	100	100	100	100	100
в том числе:					
потребление	73,9	70,4	73,2	78,8	71,3
накопление и прочие расходы	26,1	29,6	26,8	21,2	28,7

СОСТАВ ФОНДА ПОТРЕБЛЕНИЯ И ФОНДА НАКОПЛЕНИЯ
НАЦИОНАЛЬНОГО ДОХОДА
(в сопоставимых ценах; миллиардов рублей)

	1980	1985	1990	1991	1992
--	------	------	------	------	------

Национальный доход, использованный на потребление и накопление	22,6	30,5	35,8	39,7	68,8
Потребление	16,7	21,5	26,2	31,3	49,1
в том числе:					
личное потребление	14,4	18,4	22,4	24,3	33,6
Общественное потребление	2,3	3,1	3,8	7,0	15,5
Накопление и прочие расходы	5,9	9,0	9,6	8,4	19,7
в том числе:					
прирост основных фондов	4,2	5,3	4,6	2,2	1,5
прирост материальных оборотных средств и резервов	1,7	3,7	5,0	6,2	18,2

СОЦИАЛЬНОЕ РАЗВИТИЕ

НАСЕЛЕНИЕ

ЧИСЛЕННОСТЬ НАСЕЛЕНИЯ

Годы	Численность населения, на начало года, млн. чел.	в том числе		В общей численности населения, процентов	
		городское	сельское	городское	сельское
1970	13,0	6,5	6,5	50	50
1980	14,8	8,0	6,8	54	46
1985	15,7	8,8	6,9	56	44
1990	16,7	9,6	7,1	57	43
1991	16,8	9,7	7,1	58	42
1992	17,0	9,8	7,2	58	42
1993	17,0	9,7	7,3	57	43

ЧИСЛЕННОСТЬ МУЖЧИН И ЖЕНЩИН

Годы	Численность населения, на начало года, млн. чел.	в том числе		В общей численности населения, процентов	
		мужчины	женщины	мужчины	женщины
1970	13,0	6,3	6,7	48	52
1980	14,8	7,1	7,7	48	52
1985	15,7	7,6	8,1	48	52
1990	16,6	8,1	8,5	49	51
1991	16,7	8,1	8,6	49	51
1992	16,9	8,2	8,7	49	51
1993	16,9	8,2	8,7	48	52

ЧИСЛО БРАКОВ И РАЗВОДОВ И ОБЩИЕ КОЭФФИЦИЕНТЫ
БРАЧНОСТИ И РАЗВОДИМОСТИ

Годы	Число браков, тыс.	Число разводов, тыс.	На 1000 человек населения	
			браков	разводов
1970	124,6	20,9	9,5	1,6
1980	158,6	35,5	10,6	2,6
1985	159,4	41,3	10,1	2,6
1990	164,6	43,7	9,8	2,6
1991	166,1	48,9	9,8	2,9
1992	147,5	50,1	8,7	3,0

РАЗВОДЫ ПО ПРОДОЛЖИТЕЛЬНОСТИ БРАКА

Годы	Всего зарегистрировано разводов	в том числе с продолжительностью брака, лет					
		до 1	1-4	5-9	10-14	15-19	20 и больше

Тысяч

1980	38,5	1,8	13,1	11,1	5,1	3,1	4,3
1985	41,3	1,2	14,4	12,4	6,1	2,9	4,3
1990	43,7	2,5	14,3	11,3	6,5	3,9	5,2
1991	48,9	2,6	16,5	12,8	7,4	4,2	5,4
1992	50,1	2,7	16,7	13,1	7,7	4,5	5,4

В процентах к общему числу разводов

1980	100	4,7	34,0	28,8	13,2	8,1	11,2
1985	100	2,9	34,9	30,0	14,8	7,0	10,4
1990	100	5,7	32,7	25,9	14,9	8,9	11,9
1991	100	5,3	33,7	26,3	15,1	8,6	11,0
1992	100	5,4	33,2	26,2	15,4	9,0	10,8

КР Статистика жандеги агенттиги Аппарат-есептеу орталыгынын статистикасы

Инд. 1318

ЧИСЛО БРАКОВ ПО ВОЗРАСТУ ЖЕНИХА И НЕВЕСТЫ
В 1992 ГОДУ

Возраст невесты	возраст жениха						
	до 18	18-19	19-24	25-29	30-34	35-39	
до 18	13	1318	1331	3285	425	41	5
18-19	28	5583	5611	28801	5392	683	79
16-19	41	6901	6942	32086	5817	724	84
20-24	10	1752	1762	39378	16523	2966	485
25-29	-	83	83	2881	8952	4407	1118
30-34	-	11	11	398	1800	3718	1989
35-39	-	2	2	47	303	974	1615
40-44	-	-	-	4	54	177	357
45-49	-	1	1	4	5	17	78
50-54	-	-	-	8	1	4	31
55-59	-	-	-	-	2	3	5
60 лет и старше	-	-	-	4	3	2	1
возраст неизвестен	-	1	1	16	10	5	-
Всего	51	8751	8802	74826	33470	12997	5963

Возраст невесты	возраст жениха						ВСЕГО
	40-44	45-49	50-54	55-59	60 лет и старше	возраст неизвестен	
до 18	2	-	-	-	1	-	5090
15-19	18	3	2	-	4	5	40598
16-19	20	3	2	-	5	5	45688
20-24	102	19	13	1	2	18	61269
25-29	306	69	36	9	9	1	17871
30-34	729	158	70	35	23	-	8931
35-39	1092	287	187	55	43	1	4606
40-44	929	498	397	145	51	-	2812
45-49	273	282	405	171	81	-	1317
50-54	101	167	693	500	356	1	1862
55-59	18	43	257	401	506	-	1235
60 лет и старше	2	9	90	172	1619	1	1903
возраст неизвестен	-	-	-	1	1	3	37
Всего	3572	1535	2150	1490	2696	30	147531

**РОЖДАЕМОСТЬ, СМЕРТНОСТЬ И ЕСТЕСТВЕННЫЙ
ПРИРОСТ НАСЕЛЕНИЯ**

Годы	Число рождавшихся, тыс.	Число умерших, тыс.	Естественный прирост населения, тыс.	На 1000 человек населения		
				число рождавшихся	число умерших	естественный прирост населения
1970	306,7	78,4	228,3	23,4	6,0	17,4
1980	356,0	119,1	236,9	23,9	8,0	15,9
1985	396,9	126,8	270,1	25,1	8,0	17,1
1990	363,3	128,8	234,5	21,7	7,7	14,0
1991	354,1	134,6	219,5	21,0	8,0	13,0
1992	338,5	137,7	200,8	19,9	8,1	11,8

ЧИСЛО РОДИВШИХСЯ

Годы	Всего, тыс.	в том числе у матерей, родивших третьего и более ребенка	
		тыс.	в общей численности рождавшихся, процентов
1970	306,7	---	---
1980	356,0	117,6	33,0
1985	396,9	131,9	33,2
1986	410,8	139,0	33,8
1987	417,1	142,4	34,1
1988	407,1	136,1	33,4
1989	382,3	120,0	31,4
1990	363,3	107,6	29,6
1991	354,1	101,6	28,7
1992	338,5	94,8	28,0

**ЧИСЛО РОДИВШИХСЯ ПО ОБРАЗОВАНИЮ МАТЕРИ
(тысяч человек)**

	Всего	в том числе с образованием						не указанные образование
		высшим	незаконченным высшим	средним специальным	средним	начальным средним	начальным и ниже	
1990	363,3	38,0	10,7	95,0	201,8	15,7	0,6	1,5
1991	354,1	35,5	9,9	90,4	201,0	14,7	0,6	2,0
1992	338,5	33,9	8,9	84,6	195,8	12,8	0,6	1,9

**КОЭФФИЦИЕНТЫ РОЖДАЕМОСТИ В ГОРОДСКИХ ПОСЕЛЕНИЯХ
И СЕЛЬСКОЙ МЕСТНОСТИ
(число рождавшихся на 1000 человек населения)**

Годы	Всего	В городских поселениях	В сельской местности
1970	23,4	19,7	27,1
1980	23,9	22,1	25,9
1985	25,1	22,9	27,9
1986	25,6	23,0	29,1
1987	25,7	23,5	28,6
1988	24,8	22,4	28,0
1989	23,0	20,3	26,6
1990	21,7	18,8	25,6
1991	21,0	17,8	25,3
1992	19,9	16,7	24,4

РОДИВШИЕСЯ У ЖЕНЩИН, НЕ СОСТОЯВШИХ
В ЗАРЕГИСТРИРОВАННОМ БРАКЕ

Годы	Число родившихся у женщин, не состоящих в зарегистрированном браке, тыс.	Удельный вес детей, рожденных женщинами, не состоящими в зарегистрированном браке в общем числе родившихся, процентов
------	--	---

Все население

1980	36,8	10,3
1985	40,2	10,1
1990	47,8	13,2
1991	47,5	13,4
1992	45,2	13,3

Городское население

1980	21,9	12,2
1985	24,1	11,8
1990	28,1	15,5
1991	27,7	16,0
1992	26,8	16,5

Сельское население

1980	14,9	8,5
1985	16,1	8,3
1990	19,7	10,9
1991	19,8	11,0
1992	18,4	10,4

КОЭФФИЦИЕНТЫ СМЕРТНОСТИ ПО ОСНОВНЫМ ПРИЧИНАМ СМЕРТИ
(число умерших на 100 000 человек населения)

	Все население					Население в трудоспособном возрасте				
	1980	1985	1990	1991	1992	1980	1985	1990	1991	1992

Число умерших от всех причин 798,2 801,1 769,3 797,2 815,0 472,3 440,4 407,5 419,9 435,2

в том числе:

от болезней кровообращения 305,9 340,6 342,9 361,0 368,6 113,1 117,9 110,7 115,7 120,0

от несчастных случаев, отравлений, травм 118,9 103,2 103,5 107,3 110,5 163,3 136,6 135,3 140,3 143,6

от злокачественных новообразований 115,2 123,1 135,1 136,5 135,6 80,6 85,0 85,3 85,1 81,7

от болезней органов дыхания 131,0 111,7 73,3 74,1 72,5 32,5 28,7 18,6 19,1 20,3

ЧИСЛО УМЕРШИХ ВСЕГО НАСЕЛЕНИЯ И В ТРУДОСПОСОБНОМ
ВОЗРАСТЕ ПО ОТДЕЛЬНЫМ ПРИЧИНАМ СМЕРТИ

(тысяч)

	Все население					в том числе население в трудоспособном возрасте		
	1980	1985	1990	1991	1992	1980	1991	1992
	Число умерших от всех причин	119,1	126,8	128,8	134,6	137,7	37,5	38,9
в том числе:								
от болезней кровообращения	45,6	53,9	57,4	60,9	62,3	10,2	10,7	11,2
от несчастных случаев, отравлений, травм	11,9	16,3	17,3	18,1	18,7	12,4	13,0	13,4
от злокачественных новообразований	17,4	19,5	22,6	23,0	22,9	7,8	7,9	7,6
от болезней органов дыхания	19,5	17,7	12,3	12,5	12,3	1,7	1,8	1,9

НАПЕЧЕНЧЕСКАЯ СМЕРТНОСТЬ ПО ОСНОВНЫМ ПРИЧИНАМ СМЕРТИ
(число детей, умерших в возрасте до 1 года)

	ВСЕГО					На 1000 родившихся				
	1980	1985	1990	1991	1992	1980	1985	1990	1991	1992
	Всего умерших от всех причин	11624	11955	9696	9763	8912	32,7	30,1	26,4	27,4
из них:										
от инфекционных и паразитарных болезней	1743	2036	1419	1358	1348	4,9	5,1	3,9	3,8	4,0
от болезней нервной системы и органов чувств	157	165	141	110	111	0,4	0,4	0,4	0,3	0,3
от болезней органов дыхания	6099	5148	2911	3065	2602	17,1	13,0	7,9	8,6	7,6
от болезней органов пищеварения	790	143	82	89	84	2,2	0,4	0,2	0,3	0,2
от врожденных аномалий	645	1047	1188	1192	1079	1,8	2,6	3,2	3,3	3,2
от состояний, возникших в перинатальном периоде	1363	2622	3170	3176	2921	3,8	6,6	8,6	8,9	8,6
от несчастных случаев, отравлений и травм	460	457	454	472	456	1,3	1,2	1,2	1,3	1,3

Всего умерших от всех причин

11624 11955 9696 9763 8912 32,7 30,1 26,4 27,4 26,2

из них:

от инфекционных и паразитарных болезней

1743 2036 1419 1358 1348 4,9 5,1 3,9 3,8 4,0

от болезней нервной системы и органов чувств

157 165 141 110 111 0,4 0,4 0,4 0,3 0,3

от болезней органов дыхания

6099 5148 2911 3065 2602 17,1 13,0 7,9 8,6 7,6

от болезней органов пищеварения

790 143 82 89 84 2,2 0,4 0,2 0,3 0,2

от врожденных аномалий

645 1047 1188 1192 1079 1,8 2,6 3,2 3,3 3,2

от состояний, возникших в перинатальном периоде

1363 2622 3170 3176 2921 3,8 6,6 8,6 8,9 8,6

от несчастных случаев, отравлений и травм

460 457 454 472 456 1,3 1,2 1,2 1,3 1,3

МЛАДЕНЧЕСКАЯ СМЕРТНОСТЬ ПО ОСНОВНЫМ ПРИЧИНАМ СМЕРТИ (число детей, умерших в возрасте до 1 года; на 1000 родившихся)

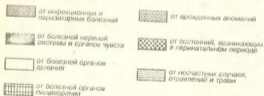
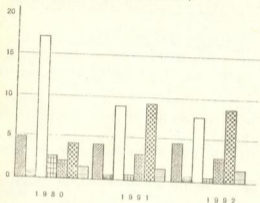

СМЕРТНОСТЬ НАСЕЛЕНИЯ ОТ УБИЙСТВ И САМОУБИЙСТВ

Годы	Тысяч		На 100 000 человек населения	
	убийств	самоубийств	убийств	самоубийств
1980	1576	3181	10,6	21,3
1984	1443	4105	9,2	26,3
1986	907	2665	5,7	16,7
1990	1970	3178	11,8	19,0
1991	2045	3085	12,1	18,3
1992	2448	3364	14,5	19,9

СМЕРТНОСТЬ НАСЕЛЕНИЯ ОТ УБИЙСТВ И САМОУБИЙСТВ

(число умерших от убийств и самоубийств на 100 000 человек населения)

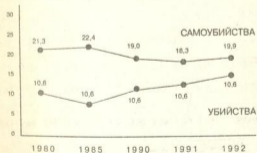

СМЕРТНОСТЬ НАСЕЛЕНИЯ ОТ САМОУБИЙСТВ ПО ПОЛУ И ВОЗРАСТУ
(число умерших на 100 000 человек соответствующего
пола и возраста)

	1984		1985		1990		1991		1992 ^{*)}	
	муж- чины	жен- щины	муж- чины	жен- щины	муж- чины	жен- щины	муж- чины	жен- щины	муж- чины	жен- щины
Всего умерших	43,4	10,4	25,9	8,1	29,5	9,0	20,3	8,1	31,4	9,0
в том числе в возрасте, лет:										
моложе 20	5,4	1,4	5,1	1,3	6,1	2,6	7,3	2,7	8,3	2,9
20-24	39,0	8,5	26,7	5,4	31,7	13,4	32,3	10,1	33,8	10,4
25-29	59,9	8,4	37,6	6,3	39,0	7,3	41,6	7,6	46,3	10,0
30-39	75,3	12,2	37,6	7,6	46,0	7,5	45,3	7,3	47,7	9,1
40-49	95,3	21,1	52,0	11,9	52,9	12,0	45,7	7,7	48,9	11,0
50-59	101,7	22,8	52,5	18,3	59,3	16,5	55,0	14,7	54,6	14,5
60-69	66,6	19,5	40,3	21,0	48,7	18,4	43,3	14,8	52,1	16,6
70 и старше	69,7	8,7	66,4	29,9	71,5	28,0	66,1	26,9	60,6	26,0

^{*)} данные предварительные

РАСПРЕДЕЛЕНИЕ НАСЕЛЕНИЯ, ЗАНЯТОГО В НАРОДНОМ
ХОЗЯЙСТВЕ, ПО ОТРАСЛЯМ МАТЕРИАЛЬНОГО ПРОИЗВОДСТВА
И НЕПРОИЗВОДСТВЕННЫМ ОТРАСЛЯМ
(без учащихся; в процентах)

	1970	1980	1985	1990	1991	1992
Всего занято в народном хозяйстве	100	100	100	100	100	100
в том числе:						
в промышленности и строительстве	32	31	31	33	30,7	30,3
в сельском и лесном хозяйстве (включая личное подсобное сельское хозяйство)	27	23	23	20	23,4	24,4
на транспорте и связи	10	12	12	10	6,8	6,6
в торговле и в общественном питании; материально-техническом снабжении и сбыте; заготовках	8	8	8	8	7,4	7,2
в здравоохранении, физкультуре и социальном обеспечении; в народном образовании, культуре и искусстве; в науке и научном обслуживании	17	18	18	20	20	20,1
в аппарате органов управления; в кредитовании и государственного страхования	2	3	3	3	2,7	3,1

	1970	1980	1985	1990	1991	1992
--	------	------	------	------	------	------

в других отраслях народного хозяйства (жилищно-коммунальное хозяйство; производственные виды бытового обслуживания населения и др.)

4 5 5 6 9,0 8,3

В сфере материального производства (включая грузовой транспорт, связь по обслуживанию производства, торговлю и личное подсобное хозяйство)

74,7 72,9 72,6 71,9 70,8 70,5

В непроизводственной сфере

25,3 27,1 27,4 28,1 29,2 29,5

Из общей численности занятого в народном хозяйстве населения работают:

на государственных предприятиях и в организациях (включая предприятия потребительской кооперации)

91,5 93,7 94,2 88,4 89,6 89,5

в общественном хозяйстве колхозов

5,3 4,2 3,9 3,4 3,4 3,6

в кооперативах в сфере производства и услуг

- - - 3,1 2,5 1,3

в сфере индивидуального труда

0,0 0,0 0,0 0,2 0,2 0,9

в личном подсобном хозяйстве

3,2 2,1 1,9 4,9 4,2 4,6

в совместных и частных предприятиях

x x x x 0,1 0,1

ЧИСЛЕННОСТЬ ЗАНЯТОГО НАСЕЛЕНИЯ
ПО СЕКТОРАМ ЭКОНОМИКИ

	1990		1991		1992	
	тыс. чел.	в процентах к итогу	тыс. чел.	в процентах к итогу	тыс. чел.	в процентах к итогу

Всего занято в народном хозяйстве 7560,0 100,0 7480,0 100,0 7355,8 100,0

из них:

государственных предприятий и организациях 5912,0 78,2 5648,0 75,5 5231,1 71,1

арендных предприятиях 484,0 6,4 673,0 9,0 344,1 4,7

акционерных обществах 8,0 0,1 15,0 0,2 250,6 3,4

хозяйственных ассоциациях (концерны, объединения) 121,0 1,6 127,0 1,7 11,9 0,1

общественных организациях (фонды) 37,0 0,5 52,0 0,7 33,4 0,5

совместных предприятиях 0,0 0,0 7,0 0,1 6,5 0,1

колхозно-кооперативном секторе экономики 711,0 9,4 659,0 8,8 545,3 7,4

в сфере частного и индивидуального предпринимательства (фермерские хозяйства, личное подсобное хозяйство, индивидуальная трудовая деятельность, работающие по договору подряда и др.) 287,0 3,8 299,0 4,0 932,9 12,7

СРЕДНЕГОДОВАЯ ЧИСЛЕННОСТЬ РАБОЧИХ,
СЛУЖАЩИХ И КОЛХОЗНИКОВ
(тысяч человек)

	1970	1980	1985	1990	1991	1992
Рабочие, служащие и колхозники	4979	6320	6779	6739	6746	6577
в том числе:						
рабочие и служащие	4692	6043	6500	6476	6485	6305
из них рабочие (включая младший обслуживающий персонал и работников охраны)	3440	4331	4641	4507	4394	4096
колхозники, занятые в общественном хозяйстве колхозов ¹⁾	287	277	279	263	261	271

¹⁾ Без колхозников - учащихся и колхозников, работающих в государственных предприятиях, учреждениях и организациях в качестве рабочих и служащих и принимавших участие в работах колхозов в свободное от основных занятий время.

СРЕДНЕГОДОВАЯ ЧИСЛЕННОСТЬ РАБОЧИХ И СЛУЖАЩИХ
ПО ОТРАСЛЯМ НАРОДНОГО ХОЗЯЙСТВА
(тысяч человек)

	1970	1980	1985	1990	1991	1992
Все народное хозяйство	4692	6043	6500	6476	6485	6305
Промышленность (промышленно-производственный персонал)	1052	1304	1403	1360	1385	1351
в том числе рабочие	905	1097	1180	1145	1141	1039

	1970	1980	1985	1990	1991	1992
Сельское хозяйство	988	1187	1290	1202	1194	1158
из него совхозы, межхозяйственные другие производственные сельскохозяйственные предприятия, все рабочие и служащие	961	1139	1231	1147	1141	1108
Лесное хозяйство	18	16	15	13	13	13
Строительство	530	646	664	745	674	650
из него заняты на строительно-монтажных работах:						
все рабочие и служащие	421	481	490	563	505	512
в том числе рабочие	356	382	396	460	446	409
Транспорт	476	671	731	610	604	566
в том числе:						
железнодорожный	145	183	190	182	186	179
водный	4	5	5	4	4	4
автомобильный, городской электрический и прочий транспорт; погрузочно-разгрузочные организации	327	484	536	424	407	383
Связь	73	90	95	89	89	82
Торговля и общественное питание; материально-техническое снабжение и сбыт; заготовки	384	511	535	530	522	508

	1970	1980	1985	1990	1991	1992
Информационно-вычислительное обслуживание	4	17	20	21	19	14
Прочие виды деятельности сферы материального производства	59	81	94	107	135	121
Жилищно-коммунальное хозяйство; непромышленные виды бытового обслуживания населения	138	219	236	258	260	263
Здравоохранение, физкультура и социальное обеспечение	257	338	379	438	448	467
Народное образование	476	575	627	737	766	785
Культура	39	68	74	90	90	80
Искусство	23	27	28	26	23	17
Наука и научное обслуживание	27	130	134	109	104	88
Кредитование и государственное страхование	21	39	41	39	41	46
Аппарат органов государственного и хозяйственного управления, органов управления кооперативных и общественных организаций	90	124	132	102	114	126

35
СРЕДНЕГОДОВАЯ ЧИСЛЕННОСТЬ РАБОЧИХ
В НАРОДНОМ ХОЗЯЙСТВЕ
(тысяч человек)

1990	1985	1990	1991	1992
4331	4641	4507	4394	4096

СРЕДНЕГОДОВАЯ ЧИСЛЕННОСТЬ РАБОЧИХ ПО ОТРАСЛЯМ
НАРОДНОГО ХОЗЯЙСТВА
(тысяч человек)

	1980	1985	1990	1991	1992
Все народное хозяйство	4331	4641	4507	4394	4096
Промышленность	1097	1180	1145	1141	1039
Сельское и лесное хозяйство	1063	1155	1086	938	972
Строительство	496	511	580	474	499
Транспорт и связь	609	655	563	553	482
Торговля, общественное питание; материально-техническое снабжение и сбыт; заготовка	409	426	401	393	373
Жилищно-коммунальное хозяйство; непромышленные виды бытового обслуживания населения	177	190	198	196	200
Другие отрасли народного хозяйства (здравоохранение, народное образование, культура, искусство, наука и научное обслуживание и др.)	480	524	535	445	531

СРЕДНЕГОДОВАЯ ЧИСЛЕННОСТЬ РАБОТАЮЩИХ В ПРОИЗВОДСТВЕННЫХ
ОТРАСЛЯХ НАРОДНОГО ХОЗЯЙСТВА ПО КАТЕГОРИЯМ ПЕРСОНАЛА

(тысяч человек)

	1980	1985	1990	1991	1992
Отрасли производственной сферы - всего	4523	4847	4677	4636	4463
в том числе:					
рабочие	3742	4005	3867	3734	3451
служащие	781	842	810	902	1012
Промышленность (промышленно-производственный персонал) - всего	1304	1403	1360	1385	1351
в том числе:					
рабочие	1097	1180	1145	1141	1039
служащие	207	223	215	244	312
Сельское хозяйство - всего	1187	1290	1202	1194	1158
в том числе:					
рабочие	1053	1143	1076	971	962
служащие	134	147	126	223	196
Лесное хозяйство - всего	16	15	13	14	13
в том числе:					
рабочие	12	11	10	10	9
служащие	4	4	3	4	4
Транспорт - всего	671	731	610	604	566
в том числе:					
рабочие	542	586	499	487	424
служащие	129	145	111	117	142

	1980	1985	1990	1991	1992
Связь - всего	90	95	89	89	82
в том числе:					
рабочие	66	70	63	64	58
служащие	24	25	26	25	24
Строительство - всего	646	664	745	674	650
в том числе:					
рабочие	495	511	580	565	499
служащие	151	153	165	109	151
Торговля, общественное питание, материально-техническое снабжение и сбыт, заготовки - всего	511	535	530	522	508
в том числе:					
рабочие	409	426	401	393	373
служащие	102	109	129	129	135
Информационно-вычислительное обслуживание - всего	17	20	21	19	14
в том числе:					
рабочие	10	11	11	10	6
служащие	7	9	10	9	8
Прочие виды деятельности сферы материального производства - всего	81	94	107	135	121
в том числе:					
рабочие	58	67	83	93	81
служащие	23	27	24	42	40

СРЕДНЕГОДОВАЯ ЧИСЛЕННОСТЬ ЖЕНЩИН-РАБОЧИХ И СЛУЖАЩИХ
В НАРОДНОМ ХОЗЯЙСТВЕ

Годы	Численность женщин-рабочих и служащих, тыс. чел.	Процент женщин в общей численности рабочих и служащих
1980	2942	
1985	3167	49
1990	3200	49
1991	3243	49,1
1992	2981	47,3

СРЕДНЕГОДОВАЯ ЧИСЛЕННОСТЬ ЖЕНЩИН-РАБОЧИХ И СЛУЖАЩИХ
ПО ОТРАСЛЯМ НАРОДНОГО ХОЗЯЙСТВА
(тысяч человек)

	1980	1985	1990	1991	1992
--	------	------	------	------	------

Среднегодовая численность женщин-рабочих и служащих

	1980	1985	1990	1991	1992
из них занята:					
в торговле, общественном питании, снабжении и сбыте, заготовках	387,1	401,4	404,2	391,9	328,6
в здравоохранении, физической культуре и социальном обеспечении	279,7	316,0	364,9	383,8	384,4
в народном образовании	433,3	480,3	568,2	499,3	486,9
в культуре и искусстве	62,4	68,1	79,5	72,9	65,6
в науке и научном обслуживании	60,3	64,5	51,1	43,8	37,0
в кредитовании и государственном страховании	30,7	34,1	33,4	35,7	36,9
в аппарате органов государственного и хозяйственного управления, органов управления, кооперативных и общественных организаций	57,0	61,8	61,2	64,5	59,0

ЧИСЛЕННОСТЬ РАБОТНИКОВ ПО ОТРАСЛЯМ НАРОДНОГО ХОЗЯЙСТВА
И ПО СЕКТОРАМ ЭКОНОМИКИ ЗА 1992 Г.
(тысяч человек)

	Всего	в том числе в		
		государственных предприятиях	арендных предприятиях	акционерных обществах
А	1	2	3	4

Всего по народному хозяйству	6305,6	5132,9	344,1	250,6
Промышленность	1363,3	1018,5	78,8	128,9
Сельское хозяйство	1297,4	1190,8	86,2	2,4
Лесное хозяйство	12,6	12,6	-	-
Транспорт	562,7	514,4	30,5	10,3
Связь	78,3	78,0	-	0,1
Строительство	690,6	429,4	102,5	69,6
Торговля и общественное питание	430,1	196,0	26,9	17,1
МТС и сбыт, заготовки	93,2	82,7	1,2	3,7
Информационно-вычислительное обслуживание	12,9	10,8	-	0,3
Прочие виды деятельности сферы материального производства	110,2	86,5	1,3	1,5
Жилищно-коммунальное хозяйство, производственные виды бытового обслуживания населения	212,0	177,2	14,6	2,6
Здравоохранение, физическая культура, социальное обеспечение	448,1	429,7	0,2	0,9
Народное образование	652,4	644,2	0,1	2,4
Культура и искусство	82,8	79,5	-	0,2
Наука и научное обслуживание	86,3	77,8	1,8	0,9
Кредит и государственное страхование	48,8	40,2	-	7,6
Органы управления (государственные, хозяйственные, кооперативные, общественные)	123,9	104,6	0,0	2,1

	в том числе в		
	государственных организаций и фондах	хозяйственных ассоциациях (объединениях)	организациях других видов
	5	6	7

Всего по народному хозяйству	33,5	11,9	532,6
Промышленность			
Сельское хозяйство	12,1	5,9	119,1
Лесное хозяйство	0,0	1,0	57,0
Транспорт	-	-	0,0
Связь	0,1	-	7,4
Строительство	-	0,0	0,2
Торговля и общественное питание	0,1	0,2	88,8
МТС и сбыт, заготовки	0,1	3,4	186,6
Информационно-вычислительное обслуживание	0,3	0,1	5,2
Прочие виды деятельности сферы материального производства	-	0,0	1,8
Жилищно-коммунальное хозяйство, непродовольственные виды бытового обслуживания населения	0,1	-	20,8
Здравоохранение, физическая культура, социальное обеспечение	1,0	0,2	16,4
Народное образование	3,8	-	13,5
Культура и искусство	0,9	-	4,8
Наука и научное обслуживание	2,1	0,6	0,4
Кредит и государственное страхование	0,1	-	5,7
Органы управления (государственные, хозяйственные, кооперативные, общественные)	0,0	0,1	0,9
	12,8	0,4	4,0

ФОНД ОПЛАТЫ ТРУДА РАБОТНИКОВ ПО ОТРАСЛЯМ НАРОДНОГО
ХОЗЯЙСТВА И ПО СЕКТОРАМ ЭКОНОМИКИ
(миллионов рублей)

	Всего фонд оплаты	в том числе в		
		государственных предприятий	арендных предприятиях	акционерных обществах
А	1	2	3	4
Всего по народному хозяйству	367056,7	298165,6	21971,5	18884,1
Промышленность	105468,9	85745,6	4355,3	8588,0
Сельское хозяйство	74015,1	64675,3	6365,3	115,5
Лесное хозяйство	386,2	385,6	-	-
Транспорт	40407,7	37603,0	1783,2	632,8
Связь	3818,4	3796,5	-	2,0
Строительство	51044,4	30009,1	7855,6	5665,0
Торговля и общественное питание	17126,1	8795,2	821,5	598,2
МТС и сбыт, заготовки	7407,3	6798,2	91,6	338,1
Информационно-вычислительное обслуживание	556,3	473,2	-	10,4
Прочие виды деятельности сферы материального производства	4295,6	3363,0	55,1	64,1
Жилищно-коммунальное хозяйство, непродовольственные виды бытового обслуживания населения	9593,0	8298,7	527,9	154,7
Здравоохранение, физическая культура, социальное обеспечение	12343,8	11807,3	7,6	42,8
Народное образование	20510,5	20187,2	3,7	130,8
Культура и искусство	2268,3	2177,1	-	6,7
Наука и научное обслуживание	4563,4	4137,2	103,4	34,6
Кредит и государственное страхование	6240,1	3779,4	-	2392,9
Органы управления (государственные, хозяйственные, кооперативные, общественные)	7011,6	6134,0	1,3	107,5

	в том числе в		
	общественных организаций и фондах	хозяйственных ассоциаций (объединениях)	организаци- онных других видах

Всего по народному хозяйству	1488,4	439,2	26107,9
Промышленность	665,4	260,6	5854,0
Сельское хозяйство	0,5	24,2	2834,3
Лесное хозяйство	-	-	0,6
Транспорт	2,8	-	385,9
Связь	-	3,0	16,9
Строительство	51,6	15,9	7447,2
Торговля и общественное питание	6,3	86,2	6818,7
МТС и сбыт, Заготовки	4,8	2,7	171,9
Информационно-вычислительное обслуживание	-	2,0	70,7
Прочие виды деятельности сферы материального производства	5,2	-	808,2
Жилищно-коммунальное хозяйство, производственные виды бытового обслуживания населения	26,2	3,9	581,6
Здравоохранение, физическая культура, социальное обеспечение	106,5	-	379,6
Народное образование	31,7	-	157,1
Культура и искусство	48,9	18,7	16,9
Наука и научное обслуживание	5,2	-	283,0
Кредит и государственное страхование	1,1	3,8	62,9
Органы управления (государственные, хозяйственные, кооперативные, общественные)	532,2	18,2	218,4

ЧИСЛЕННОСТЬ РАБОТНИКОВ КОРЕННОЙ НАЦИОНАЛЬНОСТИ И МОЛОДЕЖИ ДО 30 ЛЕТ ПО ОТДЕЛЬНЫМ ОТРАСЛЯМ НАРОДНОГО ХОЗЯЙСТВА ЗА 1992 Г.

	Средняя численность работников - всего, тыс. человек	из них			
		лица коренной национальности		молодежь в возрасте до 30 лет	
		тыс. человек	в % к общей численности	тыс. человек	в % к общей численности
Всего	6362,6	2347,8	36,9	1529,4	24,0
Промышленность	1431,5	346,1	24,2	373,3	26,1
Сельское хозяйство	1334,9	711,8	53,3	334,9	25,1
Лесное хозяйство	11,5	6,0	52,2	1,7	14,8
Транспорт	541,9	170,0	31,4	116,2	21,4
Связь	88,4	31,5	35,6	23,0	26,0
Строительство	653,6	142,4	21,8	130,1	19,9
Торговля, общественное питание, материально-техническое снабжение и сбыт, заготовки	499,0	165,1	33,1	119,6	24,0
Информационно-вычислительное обслуживание	14,8	3,2	21,6	3,1	20,9
Прочие виды деятельности сферы материального производства	100,8	25,6	25,4	12,1	12,0
Жилищно-коммунальное хозяйство, производственные виды бытового обслуживания населения	191,4	47,8	25,0	34,8	18,2
Здравоохранение, физическая культура и социальное обеспечение	480,7	221,0	46,0	136,9	28,5
Народное образование	665,4	336,5	50,6	174,6	26,2
Культура и искусство	96,4	40,6	42,1	19,9	20,6
Наука и научное обслуживание	85,3	25,6	30,0	15,3	17,9
Кредитование и государственное страхование	47,3	18,4	38,9	13,5	28,5
Аппарат органов государственного и хозяйственного управления, органов управления кооперативных и общественных организаций	119,7	56,2	47,0	20,4	17,0

**ПРОФЕССИОНАЛЬНО-ТЕХНИЧЕСКИЕ
УЧЕБНЫЕ ЗАВЕДЕНИЯ**

Годы	Число учебных заведений (на конец года)	В них учащихся, тыс. чел.	Принято учащихся, тыс. чел.	Подготовлено (выпущено) квалифицированных рабочих, тыс. чел.
1970	371	157,8	133,0	117,8
1980	444	235,1	194,3	175,7
1985	482	263,1	216,5	190,8
1990	471	225,7	145,1	146,5
1991	460	218,4	142,2	137,0
1992	446	203,1	131,1	122,7
в том числе:				
дневные профессионально-технические училища	418	189,2	103,8	96,1
из них:				
отделения на базе средних школ	332	35,6	35,7	39,8
отделения на базе основной школы	328	137,9	56,2	45,3

ПОДГОТОВКА И НАПРАВЛЕНИЕ ВЫПУСКНИКОВ ПРОФЕССИОНАЛЬНО-ТЕХНИЧЕСКИХ УЧИЛИЩ НА РАБОТУ В НАРОДНОЕ ХОЗЯЙСТВО РЕСПУБЛИКИ ПО ОТДЕЛЬНЫМ ПРОФЕССИЯМ (тысяч человек)

	1990	1991	1992
Всего окончило дневные училища	112,9	102,8	96,1
в том числе:			
направлено на работу на предприятия и в организации промышленности	94,8	87,1	80,7
сельского хозяйства	22,6	25,1	22,4
строительства	44,8	35,8	30,9
транспорта	9,3	7,8	9,7
связи	2,0	2,6	3,3
торговли и общественного питания	1,4	1,1	1,0
жилищно-коммунального хозяйства и бытового обслуживания населения	5,8	6,2	6,4
	6,4	5,8	4,0

ПОДГОТОВКА МЕХАНИЗАТОРСКИХ КАДРОВ ДЛЯ СЕЛЬСКОГО ХОЗЯЙСТВА ПО ПРОФЕССИЯМ (тысяч человек)

	1970	1980	1985	1990	1991	1992
Всего подготовлено механизаторских кадров	112,3	170,8	155,4	77,1	46,4	49,0
в том числе:						
трактористов-машинистов, трактористов, комбайнеров	98,0	132,6	118,1	59,3	32,0	29,7
водителей автомобилей	8,2	18,2	15,2	8,0	5,3	3,6

ПОДГОТОВКА И ПОВЫШЕНИЕ КВАЛИФИКАЦИИ РАБОЧИХ И СЛУЖАЩИХ
НА ПРЕДПРИЯТИЯХ, В УЧРЕЖДЕНИЯХ И ОРГАНИЗАЦИЯХ
(тысяч человек)

	1970	1980	1985	1990	1991	1992
--	------	------	------	------	------	------

Всего рабочих и служащих, прошедших подготовку и обучение вторым профессиям и специальностям

427,3 522,6 496,3 323,6 300,4 562,1

в том числе рабочих

416,4 510,6 479,3 321,6 300,4 450,7

Всего рабочих и служащих, прошедших обучение по повышению квалификации

432,2 1647,6 2087,6 1406,0 535,6 317,3

в том числе рабочих

305,0 1178,2 1512,4 1014,0 380,5 211,1

ПОДГОТОВКА И ПОВЫШЕНИЕ КВАЛИФИКАЦИИ
КАДРОВ В КОЛХОЗАХ
(тысяч человек)

	1970	1980	1985	1990	1991	1992
--	------	------	------	------	------	------

Прошли подготовку, переподготовку и обучение вторым профессиям

9,9 13,6 11,4 5,1 5,4 4,5

Прошли обучение по повышению квалификации

15,4 29,4 37,2 37,8 3,8 3,5

ЧИСЛЕННОСТЬ ТРУДОУСТРОЕННЫХ ГРАЖДАН (человек)

	1991			1992		
	Обработано по вопросу трудоустройства	Трудоустроено	В процентах к числу обратившихся	Обработано по вопросу трудоустройства	Трудоустроено	В процентах к числу обратившихся

Численность граждан - всего

184798 89681 48,5 282775 104566 37,0

в том числе:

занятые трудовой деятельностью

16055 6972 43,4 10775 1396 13,0

учащиеся, желающие работать в свободное от учебы время

11395 7948 69,7 12091 7188 59,4

незанятые трудовой деятельностью

157348 74761 47,5 256683 94494 36,8

из них высвобожденные

21198 7333 34,6 52987 14228 26,9

ЧИСЛЕННОСТЬ ТРУДОУСТРОЕННЫХ ГРАЖДАН ПО ОТРАСЛЯМ
НАРОДНОГО ХОЗЯЙСТВА

	1991		1992	
	Человек	В процентах к итогу	Человек	В процентах к итогу
Всего	89681	100	282775	100
в том числе трудоустроенных на предприятиях и организациях:				
промышленности	31802	35,5	26714	25,5
сельского хозяйства	6585	7,3	11617	11,1
транспорта и связи	10438	11,6	10276	9,8
строительства	14019	15,6	15128	14,5
торговли и общественного питания	4386	4,9	5247	5,0
жилищно-коммунального хозяйства	3928	4,4	4475	4,3
бытового обслуживания населения	2364	2,6	2014	1,9

ЧИСЛЕННОСТЬ И СОСТАВ БЕЗРАБОТНЫХ ЗА 1992 ГОД

	Зарегистрировано безработных на конец отчетного года, человек	
	всего	в том числе женщины

Численность безработных на конец отчетного периода	33681	25075
из них:		
получают пособие по безработице	18153	14726
принимают участие в общественных работах	2883	1795

Группировка численности безработных

а) по причинам незанятости

увольнившиеся по собственному желанию	11289	8507
увольнившиеся за нарушение трудовой дисциплины	389	263
высвобожденные работники	10864	9152
в том числе в связи с конверсией	145	105
увольнение из Вооруженных сил	920	24
граждане, освобожденные из учреждений, исполняющих наказание	154	23
выпускники общеобразовательных школ	4297	2805
выпускники средних специальных и высших учебных заведений	2377	1863
вынужденные мигранты (беженцы)	194	114
другие причины	2967	2324

	Зарегистрировано безработных на конец отчетного года, человек	
	всего	в том числе женщины

б) по образованию

имеющие высшее образование	4016	3146
имеющие среднее специальное образование	9701	7434
имеющие среднее общее образование	16937	12706
не имеющие полного среднего образования	3027	1789

в) по возрасту

в возрасте до 18 лет	3721	2439
в возрасте с 18 до 22 лет	7965	5598
предпенсионного возраста	877	609
других возрастов	21118	16429

Из численности безработных

родители, воспитывающие несовершеннолетних детей, а также инвалидов с детства	11147	9439
- всего		

из них:

одинокие родители	1466	1369
многодетные родители	2505	2121
воины-интернационалисты	69	28
не приступившие к трудовой деятельности	5436	3608
не имеющие профессии (специальности)	6814	4484
ранее работавшие в с/х	2990	1924

ЧИСЛЕННОСТЬ РАБОТНИКОВ, ЗАНЯТЫХ В ОТРАСЛЯХ
В УСЛОВИЯХ, НЕ ОТВЕЧАЮЩИХ САНИТАРНО-ГИГИЕНИЧЕСКИМ
НОРМАМ И ЗАНЯТЫХ ТЯЖЕЛЫМ ФИЗИЧЕСКИМ ТРУДОМ

(на конец 1992 года)

	Промышленность	Строительство	Транспорт		Связь
			железнодорожный	автомобильный	

Работники, занятые в условиях, не отвечающих санитарно-гигиеническим нормам, тыс. человек	348,8	57,8	27,7	13,3	3,9
в процентах от общей численности работников	27,8	3,2	15,0	5,8	4,5
в том числе женщины, тыс. чел.	97,1	8,8	2,2	0,6	2,5
в процентах от общей численности	17,6	8,0	3,8	1,7	4,4
Занятые тяжелым физическим трудом, тыс. чел.	44,0	16,0	6,5	2,6	0,1
в процентах от общей численности работников	3,5	3,7	3,5	1,1	0,1
в том числе женщины, тыс. чел.	4,8	2,0	1,2	0,1	0,06
в процентах от общей численности	0,9	1,8	2,0	0,2	0,1

ЧИСЛЕННОСТЬ РАБОТНИКОВ, КОТОРЫМ УСТАНОВЛЕНЫ ЛЬГОТЫ И
КОМПЕНСАЦИИ ЗА РАБОТУ ВО ВРЕДНЫХ И ОПАСНЫХ УСЛОВИЯХ
ТРУДА НА 1 ЯНВАРЯ 1993 ГОДА

(в процентах от общей численности работников)

	Промышленность	Строительство	Транспорт		Связь
			железнодорожный	автомобильный	

Численность работников, которым установлены:

повышенные тарифные ставки или доплаты	23,2	8,0	15,6	3,6	4,7
дополнительные отпуска	41,2	28,2	30,2	26,8	12,0
сокращенной рабочей день	9,3	2,5	6,7	0,3	5,1
бесплатное лечебно-профилактическое питание	6,9	2,8	6,5	0,3	0,7
бесплатное получение молока или других равноценных пищевых продуктов	30,5	16,8	18,5	8,5	3,6
право на государственную пенсию на льготных условиях по спискам 1 и 2	12,3	10,1	6,9	3,3	7,2

ЧИСЛЕННОСТЬ РАБОТНИКОВ, КОТОРЫМ УСТАНОВЛЕНА ХОТЯ БЫ
ОДНА ЛЬГОТА ЗА РАБОТУ В НЕБЛАГОПРИЯТНЫХ УСЛОВИЯХ ТРУДА

на 1 января 1993 года

	Промышленность	Строительство	Транспорт		Связь
			железнодорожный	автомобильный	

Работники, которым установлена хотя бы одна льгота (компенсация) за неблагоприятные условия труда

тыс. человек 625,1 138,4 65,2 70,3 15,8

в процентах от общей численности работников 49,8 31,7 35,3 30,4 18,3

в том числе женщины:

тыс. человек 200,9 19,8 11,5 3,9 9,8

в процентах от общей численности работников, которым установлена хотя бы одна льгота

32,1 14,3 17,7 5,6 62,1

ИСПОЛЬЗОВАНИЕ ТРУДОВЫХ РЕСУРСОВ

ПРОИЗВОДИТЕЛЬНОСТЬ ТРУДА ПО ОТРАСЛЯМ ПРОМЫШЛЕННОСТИ
(в процентах к предыдущему году)

	1980	1985	1990	1991	1992
Вся промышленность	108	118	141	144	87,2
Тяжелая промышленность	107	120	143	150	88,7
топливно-энергетический комплекс	105	109	124	123	87,8
электроэнергетика	103	121	142	138	86,7
топливная промышленность	106	104	115	116	88,5
металлургический комплекс	97	101	114	113	88,3
черная металлургия	104	110	139	146	86,5
цветная металлургия	93	97	103	98	89,6
машиностроительный комплекс	125	152	183	199	91,8
химико-лесной комплекс	104	136	176	179	77,0
химическая и нефтехимическая промышленность	94	127	163	161	73,6
лесная, деревообрабатывающая и целлюлозно-бумажная промышленность	115	136	173	188	93,0
промышленность строительных материалов	105	108	125	130	87,8
Легкая промышленность	112	119	138	147	88,8
текстильная	106	108	128	133	...
швейная	120	136	153	185	...
кожевенная, меховая и обувная	114	126	134	141	...
Перерабатывающие отрасли, входящие в агропромышленный комплекс (пищевая промышленность)	107	115	136	128	76,0
мясоперерабатывающая	118	124	134	125	82,9
молочная	98	106	131	124	68,0
рыбная	107	106	117	119	80,8

ИСПОЛЬЗОВАНИЕ КАЛЕНДАРНОГО ФОНДА ВРЕМЕНИ РАБОЧИХ В ПРОМЫШЛЕННОСТИ

(в среднем на одного рабочего; дней)

	1985	1990	1991	1992
Число календарных дней	365	365	365	366
в том числе:				
рабочие дни (отработанные)	225,3	222,4	218,3	217,2
отпуска на работу	40,3	38,7	41,5	44,0
из них:				
отпуска ^{*)}	24,4	22,0	24,6	24,0
болезни	11,9	13,2	13,1	11,9
отпуска, разрешенные законом	3,2	2,5	2,3	0,0
с разрешения администрации	0,4	0,7	1,2	5,1
прогулы	0,4	0,3	0,3	0,3
целодневные простои	0,2	0,3	0,6	2,7
массовые невыходы (забастовки)	-	0,0	0,0	0,2
препятственные и выходные дни	99,2	103,6	104,1	102,4

^{*)} С 1988 г. отпуска женщинам по беременности и родам не учитываются в числе отпусков на работу.

КОЭФФИЦИЕНТ СМЕЯНОСТИ РАБОЧИХ ПО ОТРАСЛЯМ ПРОМЫШЛЕННОСТИ

	1985	1990	1991	1992
Вся промышленность	1,38	1,39	1,35	1,34
Тяжелая промышленность	1,37	1,37	1,33	1,33
топливно-энергетический комплекс	1,49	1,50	1,49	1,50
электроэнергетика	1,19	1,19	1,22	1,20
топливная промышленность	1,83	1,86	1,80	1,91
металлургический комплекс	1,47	1,51	1,41	1,41
черная металлургия	1,47	1,54	1,40	1,41
цветная металлургия	1,47	1,50	1,42	1,41
машиностроительный комплекс	1,26	1,24	1,22	1,19
химико-лесной комплекс	1,36	1,33	1,28	1,33
химическая и нефтехимическая промышленность	1,44	1,40	1,32	1,39
лесная, деревообрабатывающая и целлюлозно-бумажная промышленность	1,22	1,20	1,21	1,19
промышленность строительных материалов	1,43	1,42	1,42	1,40
Лесная промышленность	1,41	1,49	1,47	1,32

	1985	1990	1991	1992
Перерабатывающие отрасли, входящие в агропромышленный комплекс (пищевая промышленность)	1,35	1,36	1,37	1,41
текстильная	1,45	1,47	1,53	1,51
мясная и молочная	1,29	1,29	1,24	1,28
рыбная	1,20	1,19	1,18	1,24

ПОТЕРИ РАБОЧЕГО ВРЕМЕНИ И ТЕКУЧЕСТЬ КАДРОВ В ПРОМЫШЛЕННОСТИ И СТРОИТЕЛЬСТВЕ

	ПРОМЫШЛЕННОСТЬ				СТРОИТЕЛЬСТВО			
	1985	1990	1991	1992	1985	1990	1991	1992
Всего потери рабочего времени без внутрисменных простоев (в среднем на одного рабочего), дней	1,00	1,27	2,12	7,73	1,66	1,07	1,91	3,14
в том числе:								
несвязи из-за прогулов	0,40	0,30	0,34	0,29	0,76	0,31	0,39	0,30
массовые несвязи (забастовки) и целодневные простои	0,20	0,20	0,58	2,12	0,44	0,23	0,31	0,33
несвязи с разрешенной администрацией	0,40	0,69	1,16	3,07	0,46	0,54	1,21	2,31
Текущая текучесть кадров, в процентах от среднесписочной численности рабочих	18,3	19,4	19,9	23,5	25,9	21,3	21,8	31,1

ДЕНЕЖНЫЕ ДОХОДЫ И РАСХОДЫ НАСЕЛЕНИЯ (миллионов рублей)

	1980	1985	1990	1991	1992
Доходы	17191,9	21286,8	32302,5	60708,7	553072,8
Расходы на товары и услуги, платежи в финансово-кредитную систему - всего	16100,7	19650,8	27902,3	45951,7	314010,5
в том числе:					
на товары и услуги (потребительские расходы)	14243,2	17236,0	24038,4	41236,3	268737,9
платежи в финансово-кредитную систему	1857,5	2414,8	3863,9	4715,4	45272,6
Превышение доходов над потребительскими расходами и платежами в финансово-кредитную систему	1091,2	1636,0	4400,2	14757,0	239062,3

СРЕДНЕМЕСЯЧНАЯ ЗАРАБОТНАЯ ПЛАТА РАБОЧИХ И СЛУЖАЩИХ ПО ОТРАСЛЯМ НАРОДНОГО ХОЗЯЙСТВА (рублей)

	1980	1985	1990	1991	1992
Все народное хозяйство	167,1	186,5	265,4	440,8	4625,3
Промышленность (промышленно-производственный персонал)	187,6	212,4	296,0	534,3	6312,4
в том числе рабочие	185,2	210,9	286,1	512,2	5846,8
Сельское хозяйство	167,0	197,5	292,4	413,6	4834,4
из него совхозы, межхозяйственные и другие производственные сельскохозяйственные предприятия - все рабочие и служащие	168,3	199,5	295,3	416,5	4917,5

	1980	1985	1990	1991	1992
Строительство (строительный-производственный персонал)	206,5	233,8	330,3	536,1	5726,9
в том числе рабочие	204,7	235,4	318,3	520,5	5322,0
Транспорт - всего	205,8	220,6	302,7	492,8	5797,2
железнодорожный	212,1	225,6	313,4	568,9	7123,1
водный	193,1	220,2	324,5	490,1	4947,9
автомобильный, городской электрический и прочий транспорт; погрузочно-разгрузочные организации	203,9	219,3	298,2	458,9	5096,0
Связь	133,7	145,1	227,5	388,9	3726,5
Торговля в общественное питание; материально-техническое снабжение и сбыт; заготовки	128,4	137,0	212,6	354,0	3348,6
Информационно-вычислительное обслуживание	119,6	123,6	240,6	375,4	3161,5
Жилищно-коммунальное хозяйство; производственные виды бытового обслуживания населения	130,0	141,7	198,9	336,7	3282,5
Здоровоохранение, физкультура и социальное обеспечение	120,7	125,2	178,0	351,8	2199,3
Народное образование	125,4	139,2	182,1	319,0	2483,9
Культура	102,4	105,4	161,1	285,4	2010,6
Искусство	114,5	120,0	169,5	297,5	2160,3
Наука и научное обслуживание	182,8	202,8	320,2	476,0	4458,7
Кредитовое и государственное страхование	144,0	158,2	354,2	742,7	8340,1
Аппарат органов государственного и хозяйственного управления, органов управления кооперативных и общественных организаций	147,5	154,5	334,7	474,2	4664,6

СРЕДНЕСЕЧАЩАЯ ЗАРАБОТНАЯ ПЛАТА РАБОЧИХ И СЛУЖАЩИХ ПО ОТРАСЛЯМ ПРОМЫШЛЕННОСТИ (рублей)

	1980	1985	1990	1991	1992
Вся промышленность	187,6	212,4	296,0	535,7	6312,4
Тяжелая промышленность	203,6	228,8	318,9	573,0	6874,3
теплично-энергетический комплекс	252,0	285,3	399,5	787,9	10098,0
электроэнергетика	178,0	203,8	315,7	736,9	8555,2
топливная промышленность	302,6	339,4	455,7	825,0	11295,9
металлургический комплекс	236,5	255,5	349,8	657,1	10208,6
черная металлургия	244,2	260,9	365,0	667,6	9656,5
цветная металлургия	231,9	252,0	339,7	630,1	10352,5
машиностроительный комплекс	185,6	211,3	292,0	480,8	4219,8
химико-лесной комплекс	189,0	215,6	298,4	548,4	5591,1
химическая и нефтехимическая промышленность	199,1	222,3	311,6	592,9	6308,0
лесная, деревообрабатывающая и целлюлозно-бумажная промышленность	176,7	206,2	278,7	461,8	4214,2
промышленность строительных материалов	185,4	207,7	292,3	495,4	5144,3
Легкая промышленность	137,7	160,1	224,1	405,8	3673,9
текстильная	153,0	188,7	261,3	503,8	4562,1
швейная	123,9	135,7	193,7	328,9	2759,0
кожевенная, меховая и обувная	130,1	179,7	245,5	449,5	3528,5
Перерабатывающие отрасли, входящие в агропромышленный комплекс (пищевая промышленность)	154,7	170,4	244,4	446,5	4841,7
пищевкусовая	145,4	163,5	239,8	410,8	4788,1
мясная и молочная	165,2	178,9	250,6	501,0	5254,7
рыбная	162,1	160,3	239,4	374,5	3172,9

СРЕДНЕСЯЧНАЯ ЗАРАБОТНАЯ ПЛАТА РАБОЧИХ ПО ОТРАСЛЯМ
ПРОМЫШЛЕННОСТИ (рублей)

	1980	1985	1990	1991	1992
Вся промышленность	185,2	210,9	286,1	512,2	5846,3
Тяжелая промышленность	201,4	227,8	309,7	552,2	6387,3
топливно-энергетический комплекс	246,2	280,1	388,1	753,3	9345,0
электросиловая	163,5	192,3	287,7	666,6	7517,2
топливная промышленность	298,6	334,5	449,0	810,5	10648,0
металлургический комплекс	231,7	251,9	338,4	633,5	9538,1
черная металлургия	241,1	258,1	353,5	646,2	9052,6
цветная металлургия	226,0	248,0	328,3	625,2	9841,4
машиностроительный комплекс	184,6	211,7	285,3	465,9	3913,0
химико-лесной комплекс	187,4	215,3	288,5	523,7	5108,9
химическая и нефтехимическая промышленность	195,6	220,0	300,3	504,5	5729,1
лесная, деревообрабатывающая и целлюлозно-бумажная промышленность	177,8	209,2	271,9	449,8	4014,2
промышленность строительных материалов	186,8	210,7	286,3	479,8	4895,7
Легкая промышленность	135,9	158,2	214,8	385,5	3364,4
текстильная	151,4	187,4	251,8	481,5	4177,6
швейная	121,8	133,8	185,0	311,1	2492,3
кожевенная, меховая и обувная	149,0	178,3	235,9	428,5	3206,6
Перерабатывающие отрасли, входящие в агропромышленный комплекс (вишневая промышленность)	154,9	171,3	238,1	428,6	4547,7
пищевая	145,0	164,0	231,9	392,8	4477,7
мясная и молочная	167,1	181,4	246,4	483,7	4061,5
рыбная	160,0	168,2	232,1	355,9	2987,1

СРЕДНЕСЯЧНАЯ ОПЛАТА ТРУДА КОЛХОЗНИКОВ В ОБЩЕСТВЕННОМ
ХОЗЯЙСТВЕ (рублей)

1990	1985	1990	1991	1992
139	167	246	381	3351

ТЕМПЫ РОСТА СРЕДНЕСЯЧНОЙ ЗАРАБОТНОЙ ПЛАТЫ РАБОЧИХ
И СЛУЖАЩИХ ПО ОТРАСЛЯМ НАРОДНОГО ХОЗЯЙСТВА
(В процентах к предшествующему году)

	1991	1992
Все народное хозяйство	1,7 раза	10,5 раза
Промышленность (промышленно-производственный персонал)	1,8 р.	11,5 р.
Сельское хозяйство	1,4 р.	11,7 р.
Строительство (строительно-производственный персонал)	1,6 р.	10,7 р.
Транспорт	1,6 р.	11,8 р.
Связь	1,7 р.	9,6 р.
Торговля, общественное питание; материально-техническое снабжение и сбыт; заготовки	1,7 р.	9,5 р.
Информационно-вычислительное обслуживание	1,6 р.	8,4 р.
Жилищно-коммунальное хозяйство; производственные виды бытового обслуживания населения	1,7 р.	9,7 р.
Здравоохранение, физкультура и социальное обеспечение	2,0 р.	6,3 р.
Народное образование	1,8 р.	7,8 р.
Культура	1,8 р.	7,0 р.
Искусство	1,8 р.	7,3 р.
Наука и научное обслуживание	1,3 р.	9,4 р.
Кредитование и государственное страхование	2,0 р.	11,2 р.
Аппарат органов государственного и хозяйственного управления, органов управления кооперативных и общественных организаций	1,4 р.	9,8 р.

СОЦИАЛЬНЫЕ ВЫПЛАТЫ, ПОЛУЧЕННЫЕ НАСЕЛЕНИЕМ

	1970	1980	1985	1990	1991	1992
Выплаты и льготы - всего, млн.руб.	32833,9	6049,3	7441,7	10824,2	31864,8	28049,0
из них:						
просвещение (бесплатное образование, культурно-просветительная работа)	1138,4	2004,3	2313,9	3232,6	6977,5	56612,9
в том числе стипендии	67,8	139,7	153,0	154,8	358,1	1646,6
здравоохранение и физическая культура (бесплатная медицинская помощь, санаторно-курортное обслуживание, физическое воспитание и др.)	506,2	836,7	1011,0	1692,8	3393,3	28878,3
социальное обеспечение и социальное страхование	931,8	1944,9	2575,6	3927,8	16060,4	123758,6
в том числе:						
пенсии	578,5	1233,6	1666,5	2491,9	5276,0	43680,8
пособия	338,4	670,2	828,5	1194,3	9490,5	65108,7
расход на содержание жилищного фонда (в части, не покрываемой квартирной платой)	255,8	468,9	593,4	793,2	1739,7	15591,3
Выплаты и льготы в расчете на душу населения, руб.	230,6	404,5	467,0	648,4	1896,0	16594,0

Из общественных фондов потребления населению обеспечиваются бесплатное образование и повышение квалификации, бесплатная медицинская помощь, пособия, пенсии, стипендии учащимся, оплата ежегодных отпусков, бесплатные и по льготным ценам путевки в санатории и дома отдыха, содержание детей в дошкольных учреждениях и ряд других выплат и льгот.

СРЕДНЕМЕСЯЧНАЯ ЗАРАБОТНАЯ ПЛАТА РАБОЧИХ И СЛУЖАЩИХ за 1992 год



РАСПРЕДЕЛЕНИЕ РАБОТНИКОВ ПО ОТРАСЛЯМ НАРОДНОГО
ХОЗЯЙСТВА И ПО РАЗМЕРАМ ЗАРАБОТНОЙ ПЛАТЫ
(единовременный учет)

	Списочная численность работников, проработавших полностью по году 1992 г., тыс. человек	в том числе по размерам начисленной заработной платы				
		до 900 рублей	901-1800	1801-2700	2701-4500	4501-7200

Всего по народному хозяйству	4944,6	59,5	450,9	670,3	1056,8	981,6
промышленность	946,5	6,4	21,6	42,1	114,3	176,9
сельское хозяйство	1271,4	23,8	166,5	236,0	324,4	256,9
лесное хозяйство	11,7	0,3	1,8	3,3	3,5	1,9
транспорт	412,6	0,2	5,5	11,2	32,7	64,8
в том числе:						
линейные предприятия железнодорожного транспорта	157,4	0,0	0,1	0,2	0,9	3,6
связь	64,9	0,1	1,2	3,1	14,1	21,3
строительство	450,9	3,5	16,1	25,2	55,3	89,3
торговля и общественное питание	320,4	7,1	33,0	50,4	108,4	72,9
из них:						
системы Казпотребсоюза	148,0	4,7	22,5	25,7	39,4	29,6
материально-техническое снабжение и сбыт	49,8	0,2	2,9	3,8	9,1	12,7
заготовки	29,7	0,0	0,4	0,7	3,3	7,0
информационно-вычислительное обслуживание	7,3	0,1	0,8	1,2	2,6	1,5

	Списочная численность работников, проработавших полностью по году 1992 г., тыс. человек	в том числе по размерам начисленной заработной платы				
		до 900 рублей	901-1800	1801-2700	2701-4500	4501-7200

жилищно-коммунальное хозяйство и бытовое обслуживание населения	125,3	4,8	14,7	17,7	31,0	30,0
здравоохранение, физическая культура и социальное обеспечение	367,6	4,6	40,4	113,9	129,8	54,7
народное образование	583,6	4,0	93,6	106,0	154,7	142,1
культура	52,6	0,3	9,4	13,8	21,8	5,3
зрелищные предприятия и учреждения искусства	11,9	0,1	2,1	3,2	3,1	1,9
наука и научное обслуживание	52,2	0,3	3,2	4,5	10,4	13,0
кредитование и государственное страхование	40,1	0,7	1,8	1,7	3,9	5,9
аппарат органов управления (государственные, хозяйственные, кооперативные и общественные)	88,9	1,6	15,0	15,9	25,8	18,1
из них:						
государственное управление республики	4,4	0,0	0,2	0,5	1,1	1,3
управление областей, городов республиканского подчинения	21,0	0,2	2,6	2,7	6,7	5,5
аппарат городских и районных органов управления	26,9	0,5	4,6	5,2	8,1	5,4

	в том числе по размерам начисленной заработной платы				Фонд оплаты труда, начисленный за ноябрь, млн.рублей	
	7201 - 10800	10801 - 13500	13501 - 18000	свыше 18000 рублей	про-работавшим полный месяц	в т.ч., оплата которых свыше 18000 рублей

Всего по народному хозяйству	721,8	354,3	319,3	330,1	36608,9	8483,5
промышленность	192,2	114,5	115,4	163,1	10871,6	4314,5
сельское хозяйство	139,4	55,8	44,0	24,6	7011,4	625,9
лесное хозяйство	0,6	0,2	0,1	0,0	43,5	0,6
транспорт	89,1	71,1	72,5	65,5	4888,0	1525,0
в том числе:						
линейные предприятия железнодорожного транспорта	32,2	36,9	42,8	35,7	2284,4	802,3
связь	13,5	6,6	3,3	1,7	473,0	39,7
строительство	95,2	56,4	53,8	56,1	4690,9	1483,8
торговля и общественное питание	34,0	8,5	4,4	1,7	1494,2	40,4
из них:						
системы Казпотребсоюза	17,8	5,1	2,3	0,9	669,0	18,5
материально-техническое снабжение и сбыт	10,9	4,1	3,9	2,2	408,1	56,1
заготовки	7,5	4,0	3,7	3,1	322,0	79,6
информационно-вычислительное обслуживание	0,7	0,3	0,1	0,0	36,8	0,5
жилищно-коммунальное хозяйство и бытовое обслуживание населения	16,8	4,9	3,5	1,7	674,8	41,9

	в том числе по размерам начисленной заработной платы				Фонд оплаты труда, начисленный за ноябрь, млн.рублей	
	7201 - 10800	10801 - 13500	13501 - 18000	свыше 18000 рублей	про-работавшим полный месяц	в т.ч., оплата которых свыше 18000 рублей

здравоохранение, физическая культура и социальное обеспечение	17,4	4,3	1,4	1,1	1337,5	23,1
народное образование	71,3	9,2	2,3	0,4	2679,4	7,4
культура	1,6	0,2	0,1	0,0	174,0	1,0
зрелищные предприятия и учреждения искусства	0,6	0,7	0,1	0,1	43,0	1,4
наука и научное обслуживание	11,2	3,8	3,5	2,3	393,5	57,2
кредитовые и государственное страхование	10,0	6,1	5,1	4,9	447,5	141,9
аппарат органов управления (государственные, хозяйственные, кооперативные и общественные)	7,6	2,1	1,5	1,3	427,7	33,0
из них:						
государственное управление республики	0,8	0,1	0,2	0,2	39,9	3,0
управление областей, городов республиканского подчинения	2,2	0,5	0,3	0,3	110,0	7,8
аппарат городских и районных органов управления	2,1	0,6	0,3	0,1	119,8	3,4

ЧИСЛЕННОСТЬ ПЕНСИОНЕРОВ
(на начало года; тысяч человек)

	1971	1981	1986	1991	1992	1993
Всего пенсионеров	1526,0	1965,0	2211,0	2490	2621	2857
из них:						
по возрасту	754	1180	1428	1719	1786	2011
по инвалидности	292	265	270	299	317	335
по случаю потери кормильца	398	452	448	381	393	402

СРЕДНИЙ РАЗМЕР МЕСЯЧНОЙ ПЕНСИИ
(на начало года; рублей)

	1971	1981	1986	1991	1992	1993
Средний размер назначенной ежемесячной пенсии пенсионеров, состоящих на учете в органах социального обеспечения	36,4	58,1	70,1	101,7	189,0	2237,0

ЧИСЛО МЕСТ В ДОМАХ-ИНТЕРНАТАХ ДЛЯ ПРЕСТАРЕЛЫХ
И ИНВАЛИДОВ

	1970	1980	1985	1990	1991	1992
Число мест в домах-интернатах - всего, тыс.	8,7	13,3	15,1	17,3	17,3	18,7
в том числе:						
для престарелых и инвалидов-взрослых	6,8	10,3	11,7	13,6	13,6	14,8
для инвалидов-детей	1,9	3,0	3,4	3,7	3,7	3,9

БЮДЖЕТ СЕМЬИ РАБОЧЕГО, СЛУЖАЩЕГО
И КОЛХОЗНИКА

СТРУКТУРА ДЕНЕЖНЫХ ДОХОДОВ И РАСХОДОВ ОБСЛЕДУЕМЫХ СЕМЕЙ
(в процентах)

	1980	1985	1990	1991	IV кв. 1992
Доход, всего	100	100	100	100	100
в том числе:					
заработная плата	74,5	75,4	77,3	66,0	79,4
пенсии, стипендия, пособия, дотации	12,5	12,1	10,6	11,4	8,7
доходы от продажи	3,5	3,5	3,3	3,3	4,9
прочие доходы	9,5	9,0	8,8	19,3	7,0
Расход, всего	100	100	100	100	100
в том числе:					
на питание	33,2	31,9	30,3	35,6	42,3
непроизводительные товары	32,6	34,2	35,0	37,1	32,4
алкогольные напитки	4,6	3,9	3,9	3,6	4,6
оплата различных услуг	10,2	9,9	9,4	7,3	5,9
налоги	7,8	8,3	8,9	6,0	8,8
прочие расходы	11,6	11,8	12,5	10,4	6,0

**ВКЛАДЫ НАСЕЛЕНИЯ В УЧРЕЖДЕНИЯХ
СБЕРЕГАТЕЛЬНОГО БАНКА**

(на конец года)

	1980	1985	1990	1991	1992
Число учреждений	4450	4466	4208	4181	4142
в городских поселениях	1284	1267	1164	1157	1173
в сельской местности	3166	3199	3044	3024	2969
Число вкладов, тыс.	5841	7274	9650	11087	13164
в городских поселениях	3984	5059	6809	7693	9282
в сельской местности	1857	2215	2841	3394	3882
Сумма вкладов, млн.руб.	6013	7870	14159	20828	50305
в городских поселениях	3887	5241	9427	13667	35141
в сельской местности	2126	2629	4732	7161	15164
Средний размер вклада, руб.	1030	1082	1467	1879	3821
в городских поселениях	976	1036	1385	1777	3786
в сельской местности	1146	1187	1666	2110	3906
Средний размер вклада в расчете на душу населения, руб.	399	497	852	1246	2993
в городских поселениях	470	579	989	1423	3638
в сельской местности	313	387	666	1006	2122

**РАСПРЕДЕЛЕНИЕ ВКЛАДОВ НАСЕЛЕНИЯ ПО ЧИСУ И РАЗМЕРУ
В УЧРЕЖДЕНИЯХ СБЕРЕГАТЕЛЬНОГО БАНКА
В 1992 ГОДУ**

	Количество счетов, единиц	Сумма вкладов, млн. рублей	В % к итогу	
			количество счетов	сумма вкладов
до 3000 рублей	9228	8300,2	70,1	16,5
свыше 3000 до 10000 рублей	2817	15644,7	21,4	31,1
свыше 10000 до 25000 рублей	869	14085,3	6,6	28,0
свыше 25000 до 50000 рублей	198	7394,8	1,5	14,7
свыше 50000 до 100000 рублей	39	3471,0	0,3	6,9
свыше 100000 до 250000 рублей	13	1157,0	0,1	2,3
свыше 250000 до 500000 рублей	0,0	201,2	0,0	0,4
свыше 500000 рублей	0,0	50,3	0,0	0,1

ИНДЕКСЫ ЦЕН И ТАРИФОВ

ИНДЕКСЫ ЦЕН СЕЛЬСКОХОЗЯЙСТВЕННЫХ ПРОДУКТОВ
НА ГОРОДСКИХ РЫНКАХ

	1992 в % к			
	1990	1991	1990	1991
Все товары	2479,6	1969,3	1501,3	620,8
Зерновые (зерно, мука, крупа)	3106,0	2121,8	2052,4	881,9
Картофель	2766,1	2245,3	1697,9	661,8
Овощи	3056,3	1997,1	1472,1	605,3
Фрукты	2425,1	1685,0	1340,9	547,7
Мясо и сало	2564,5	2308,1	1787,4	717,8
Молоко и молочные продукты	2611,3	2100,6	1702,9	725,4
Яйца	2199,7	2184,9	1645,6	650,0

ИНДЕКСЫ ЦЕН В РОЗНИЧНОЙ ТОРГОВЛЕ
И НА ГОРОДСКИХ РЫНКАХ

	в процентах к предыдущему году		
	1990	1991	1992
Розничная торговля, включая городские рынки	104,3	194,9	938,6
Розничная торговля	104,0	194,4	958,0
Городские рынки	117,5	252,4	616,8

ИНДЕКСЫ ЦЕН НА ОТДЕЛЬНЫЕ ТОВАРЫ НАРОДНОГО ПОТРЕБЛЕНИЯ
В РОЗНИЧНОЙ ТОРГОВЛЕ И НА ГОРОДСКИХ РЫНКАХ

(в процентах к предыдущему году)

	1990	1991	1992
Все товары	104,3	194,9	938,6
Продовольственные товары	102,9	194,6	1117,3
Мясо и мясные продукты	102,5	214,8	1254,8
Рыба и рыбопродукты	100,2	214,6	1200,1
Животное масло	100,4	212,8	1855,0
Растительное масло	100,7	163,1	1324,9
Маргарин и маргариновая продукция	100,0	211,0	1892,1
Молоко и молочная продукция	100,7	196,8	1052,8
Сыр	100,1	188,2	1727,8
Яйца	100,4	196,2	1061,2
Сахар	100,1	217,8	1480,4
Кондитерские изделия	100,6	220,5	1699,1
Чай	100,2	219,1	892,2
Мука	100,0	276,5	852,9
Хлеб и хлебобулочные изделия	100,2	221,3	563,8
Крупа и бобовые	100,5	245,8	675,3
Макаронные изделия	100,0	267,8	1428,7
Картофель	128,5	322,6	774,4
Овощи	138,4	325,2	679,8
Фрукты, ягоды, арбузы и дыни	117,1	227,9	735,9
Алкогольные напитки	100,7	141,2	1471,2

	1990	1991	1992
Непродовольственные товары	105,4	195,1	766,4
Хлопчатобумажные ткани	106,0	197,2	1289,9
Шерстяные ткани и платки	103,3	216,6	617,9
Шелковые ткани	106,0	209,3	748,2
Льняные ткани	105,9	236,0	814,4
Одежда и белье	105,1	210,0	764,9
Меха и меховые изделия	108,9	221,6	679,3
Трикотажные изделия	103,5	210,8	831,3
Чулочно-носочные изделия	105,1	182,7	1020,6
Кожная, текстильная и комбинированная обувь	104,0	186,1	922,1
Хозяйственное мыло	100,0	214,5	1505,8
Синтетические моющие средства	107,7	166,7	1953,8
Туалетное мыло	104,5	172,2	1057,4
Парфюмерно-косметические товары	103,3	170,6	811,7
Галантерейные товары	103,7	182,3	711,8
Табачные изделия	102,1	174,0	1237,1
Спорттовары	102,3	185,8	549,8
Радиотовары	103,0	178,2	606,6
Мебель	109,3	205,5	1059,6
Ковры и ковровые изделия	113,1	218,8	727,1
Фарфоро-фаянсовая посуда	104,9	193,7	918,9
Стекланная посуда	103,0	188,2	1088,4
Часы	103,0	165,3	875,2
Электротовары	102,8	190,5	1597,9
Велосипеды и мотоциклы	106,2	183,6	1058,2
Строительные товары	101,5	197,2	1112,8
Ювелирные изделия	161,6	262,7	483,3
Легковые автомобили	101,2	165,2	1518,6

ИНДЕКСЫ ЦЕН И ТАРИФОВ НА ПЛАТНЫЕ УСЛУГИ НАСЕЛЕНИЯ
В 1992 ГОДУ

	1992 в процентах к 1991
Платные услуги населению	952,5
бытовые услуги	981,8
из них:	
ремонт обуви	1012,5
индивидуальный пошив обуви	1161,7
ремонт швейных изделий	775,0
индивидуальный пошив швейных изделий	916,5
индивидуальный пошив и вязка трикотажных изделий	927,7
ремонт бытовых машин и приборов, ремонт и изготовление металлоизделий	1238,8
изготовление мебели	1025,3
химическая чистка и крашение	1302,1
услуги прачечных	2159,6
ремонт жилищ	1106,6
услуги фотографии	783,0
услуги бань и душев	1483,7
услуги парикмахерских	903,4
Жилищно-коммунальные услуги	766,1
из них:	
квартирная плата	101,0
оплата жилищных услуг в домах ЖСК	310,4
топливо	2301,4
обогревание	1235,5
электроснабжение	397,7
водоснабжение	592,4
газоснабжение	1998,9
центральное отопление	301,8
горячее водоснабжение	622,6
канализация	811,9
санитарная очистка	735,4

	1992 в процентах к 1991
Услуги культуры	537,6
из них:	
кино	607,7
видео	805,2
театры	232,3
концертные залы	332,2
цирки	416,7
музеи и выставки	394,1
Услуги пассажирского транспорта	970,1
из них:	
автомобильный	918,7
троллейбусный	570,0
наземный железнодорожный	581,6
трамвайный	638,4
авиационный	2028,7
Услуги связи	943,7
из них:	
почтовые	2065,9
телеграфные	1022,2
телеграфные международные	644,1
телефонные городские, сельские	831,7
радиоволновые	667,3
Услуги правового характера и Сберегательного банка	252,3
из них:	
услуги, оказываемые населению нотариальными конторами	107,9
услуги, оказываемые населению юридическими консультациями	271,5
услуги, оказываемые населению отделениями Сберегательного банка	131,1
Услуги по содержанию детей в дошкольных учреждениях	773,8
Туристско-экскурсионные услуги	1079,8
Санаторно-курортные и оздоровительные услуги	1138,0
Услуги здравоохранения	1261,2

СВОДНЫЙ ИНДЕКС РОЗНИЧНЫХ ЦЕН И ТАРИФОВ НА ТОВАРЫ
НАРОДНОГО ПОТРЕБЛЕНИЯ И ПЛАТНЫЕ УСЛУГИ НАСЕЛЕНИЯ
В 1992 ГОДУ

	1992 в процентах к 1991
Сводный индекс розничных цен и тарифов на товары народного потребления и платные услуги населения	944,1
в том числе:	
индекс розничных цен на товары народного потребления	938,6
индекс цен и тарифов на платные услуги населения	952,5

СВОДНЫЕ ОТРАСЛЕВЫЕ ИНДЕКСЫ ЦЕН ПРОИЗВОДИТЕЛЕЙ
ПРОДУКЦИИ ПРОМЫШЛЕННОСТИ
(в процентах к предыдущему году)

	1990	1991	1992
Промышленность	104,4	293,1	2469,0
Электрэнергетика	101,1	244,4	4820,8
Топливная промышленность	99,9	230,1	3816,3
Нефтедобывающая промышленность	100,0	174,5	4077,5
Нефтеперерабатывающая промышленность	100,3	270,2	3612,0
Добыча природного газа	100,0	187,5	510,4
Угольная промышленность	99,5	248,9	3959,5
Черная металлургия	103,7	349,0	3722,3
Цветная металлургия	92,6	313,8	4177,9
Химическая промышленность	99,95	339,7	3656,3

	1990	1991	1992
Нефтехимическая промышленность	107,3	278,9	3242,4
Машиностроение	103,5	232,0	1829,3
Лесная, деревообрабатывающая и целлюлозно-бумажная промышленность	103,6	236,7	1578,2
Промышленность строительных материалов	102,2	252,5	1635,3
Легкая промышленность	101,6	324,4	997,9
Пищевкусовая промышленность (без рыбной, мясной, маслосыростельной и молочной промышленности)	107,1	255,2	1635,3
Мясная промышленность	100,2	576,3	1668,3
Рыбная промышленность	112,9	213,4	979,9
Маслодельная, сыродельная и молочная промышленность	100,1	414,0	1189,3

СВОДНЫЕ ИНДЕКСЫ ТАРИФОВ НА ПЕРЕВОЗКУ ТОННЫ ГРУЗОВ
ТРАНСПОРТОМ ОБЩЕГО ПОЛЬЗОВАНИЯ
(в процентах к предыдущему году)

	1992 в процентах к 1991
Транспорт - все виды	1985,0
- автомобильный	1545,8
- железнодорожный	2611,8
- авиационный	1016,2
- внутренний водный	980,7
- трубопроводный	2757,8

ИНДЕКСЫ ФАКТИЧЕСКИХ ЦЕН РЕАЛИЗАЦИИ В 1992 Г.
НА СЕЛЬСКОХОЗЯЙСТВЕННУЮ ПРОДУКЦИЮ ПО ВСЕМ
КАНАЛАМ РЕАЛИЗАЦИИ

Наименование продукции	Всего	в том числе по каналам реализации:				
		заготовительным организациями	потребительской кооперации	ОРСам, УРСам	на рынках, через собственные магазины, палатки, ларьки	населению через систему общегосударственных хозяйств
Продукция сельского хозяйства - всего	1032	1065	617	844	752	783
из них:						
зерновые культуры	1443	1445	916	719	1220	1646
масляные культуры	2113	2318	1631	540	820	371
сахарная свекла	2511	2552	-	5488	484	819
картофель	905	980	922	984	718	898
овощи	644	651	624	755	608	681
плоды и ягоды	492	474	271	673	560	628
виноград	599	590	-	1194	473	742
бахчевые культуры	789	814	757	853	1124	463
табак	121	121	-	-	-	-
крупный рогатый скот	578	591	487	906	626	504
овцы и козы	613	644	522	268	569	496
свиньи	707	750	588	543	445	548
птица	938	936	821	844	927	1022
молоко и молочные продукты	738	736	1314	1018	693	765
яйца	892	920	260	760	730	877
шерсть	463	466	585	-	332	301
каракуль и смушки	494	584	222	531	412	581
коконы	1652	1652	-	-	-	-
мед	469	1655	644	-	731	393

ЦЕНА 1 ТОННЫ РЕАЛИЗОВАННОЙ СЕЛЬСКОХОЗЯЙСТВЕННОЙ
ПРОДУКЦИИ ПО РАЗЛИЧНЫМ КАНАЛАМ РЕАЛИЗАЦИИ В 1991 ГОДУ
(в рублях за тонну)

	По всем каналам реализа- ции	в том числе по каналам реализации			
		в загото- витель- ных орга- низациях, включая продажу по прямым связям (без потреб- коопера- ции, ОР- Сов и УК- Сов)	в органи- зациях потреб- коопера- ции	на рынок через собствен- ные мага- зин, ла- вочки, палатки	наследо- вано через систему обеспече- ния питания колхоза, колхоза продажу и выдчу в счет оплаты труда
Зерновые культуры	577	629	969	613	188
Масличные культуры	727	690	944	1120	1282
Хлопкок-сырец	2373	2373	-	-	-
Сахарная свекла	117	117	-	385	-
Картофель	860	872	845	1058	538
Овощи	1060	1032	1341	1342	773
Косточковые плоды	1606	1502	1875	1651	1737
Семечковые плоды	1492	1294	2911	1432	1247
Ягоды культурные	2636	3033	4476	3559	1513
Виноград	1091	1053	3284	2064	1364
Бахчевые культуры	290	271	361	402	329
Табак	19104	19104	-	-	-
Скот и птица (в живой массе)	3869	4033	3777	3952	2723
Молоко и молочные продукты	684	687	618	886	306
Яйца (тыс. штук)	203	202	815	279	166
Шерсть (в физической массе)	33297	33316	20360	60943	-
Каракуль (за тыс. штук)	85372	83414	-	117883	-

Отчет разрабатывается начиная с 1991 года

ЦЕНА 1 ТОННЫ РЕАЛИЗОВАННОЙ СЕЛЬСКОХОЗЯЙСТВЕННОЙ ПРОДУКЦИИ
ПО РАЗЛИЧНЫМ КАНАЛАМ РЕАЛИЗАЦИИ В 1992 ГОДА
(в рублях за тонну)

	По кана- лам реал- изации	в том числе по каналам реализации				
		в загото- витель- ных орга- низациях, включая продажу по пря- мым связям (без по- требко- опере- ции, ОРСов и УКСов)	в органи- зациях потреб- коопера- ции	в ОРСов, УРСов	на рынок через собствен- ные мага- зин, ла- вочки, палатки	наследо- вано через систему обеспе- чения питания колхоза, колхоза продажу и выдчу в счет оплаты труда
Зерновые культуры	8640	9091	8876	4151	6809	3094
Масличные культуры	15362	15992	15395	3929	9185	4762
Сахарная свекла	2942	2985	-	6421	1864	939
Картофель	7784	8545	7794	8461	7682	5011
Овощи	6973	6734	8115	7877	8117	5410
Косточковые плоды	9758	12237	11571	6000	8795	10558
Семечковые плоды	6680	6075	7637	10062	8162	6714
Ягоды культурные	17729	19660	16044	-	17054	17871
Виноград	6773	6218	-	13018	9755	10126
Бахчевые культуры	2435	2207	2733	2473	4320	1526
Табак	23037	23037	-	-	-	-
Хлопкок-сырец	24021	24021	-	-	-	-
Скот и птица (в живой массе)	23871	26336	20630	28523	24481	14395
Молоко и молочные продукты	5053	5054	8118	6962	6140	3873
Яйца (за тысячу штук)	1852	1859	2118	1543	2036	1455
Шерсть (в физической массе)	154987	155333	119161	-	202128	106039
Каракуль (за тысячу штук)	436827	431194	188571	451684	485893	493791

ТОРГОВЛЯ И ПЛАТНЫЕ УСЛУГИ

ОСНОВНЫЕ ПОКАЗАТЕЛИ РАЗВИТИЯ ТОРГОВЛИ

	1970	1980	1985	1990	1991	1992
Объем розничного товарооборота государственной и кооперативной торговли (включая общественное питание), млн. руб.	7137	12663	15257	21338	35033	223545
Товарные запасы в розничной сети (на конец года):						
млн. руб.	1893	2706	3966	2445	4934	52971
в днях товарооборота	97	79	100	45	42	57
Число предприятий розничной торговли (на конец года), тыс.	29,2	41,8	42,9	44,3	42,2	37,2
Торговая площадь в магазинах, тыс. м ²	912	2528	2947	3353	3345	3240
Число предприятий общественного питания (на конец года), тыс.	6,2	16,1	18,4	20,6	20,2	16,5
Число мест в предприятиях общественного питания, тыс.	162,3	743,7	924,4	1066,7	1065,9	940,6

ОБЩИЙ ОБЪЕМ РОЗНИЧНОГО ТОВАРООБОРОТА ГОСУДАРСТВЕННОЙ И КООПЕРАТИВНОЙ ТОРГОВЛИ
(включая общественное питание)

	Миллионов рублей					
	1970	1980	1985	1990	1991	1992
Весь объем розничного товарооборота	7137	12663	15257	21338	35033	223545
в том числе:						
продовольственные товары	3974	6387	7486	9482	16882	126823
из них:						
продукты питания	2674	4000	4901	6608	12886	96050
непродовольственные товары	3162	6276	7771	11856	18151	96722
Товарооборот продуктов питания и непродовольственных товаров	5836	10276	12672	18464	31037	192772
Товарооборот алкогольных напитков	1300	2387	2585	2874	3996	30773
Товарооборот общественного питания	598	1024	1288	1693	3074	17123
Товарооборот потребительской кооперации	2753	4745	5731	7467	11677	62369

РОЗНИЧНЫЙ ТОВАРООБОРОТ ГОСУДАРСТВЕННОЙ
И КООПЕРАТИВНОЙ ТОРГОВЛИ
(включая общественное питание)
(миллионов рублей)

	1970	1980	1985	1990	1991	1992
--	------	------	------	------	------	------

Общий объем розничного товарооборота	7137	12663	15257	21338	35033	223545
Государственная и кооперативная торговля						
государственная торговля	4384	7918	9527	13871	23172	139171
кооперативная торговля	2753	4745	5731	7467	11677	62369
другие формы собственности	-	-	-	-	184	22005
Розничная торговля и общественное питание						
розничная торговля	6539	11640	13969	19646	31959	206422
общественное питание	598	1024	1288	1693	3074	17123
Торговля в городских поселениях и сельской местности						
в городских поселениях	4644	8533	10369	14777	25080	164487
в сельской местности	2493	4130	4889	6561	9953	59058

РОЗНИЧНЫЙ ТОВАРООБОРОТ ГОСУДАРСТВЕННОЙ И КООПЕРАТИВНОЙ
ТОРГОВЛИ (без общественного питания)
(миллионов рублей)

	1970	1980	1985	1990	1991	1992
--	------	------	------	------	------	------

Общий объем товарооборота розничной торговли (без общественного питания)	6539	11640	13969	19646	31959	206422
Государственная и кооперативная торговля						
государственная торговля	3949	7195	8489	12546	20739	126099
кооперативная торговля	2590	4444	5481	7100	11043	59448
другие формы собственности	-	-	-	-	177	20875
Торговля в городских поселениях и сельской местности						
в городских поселениях	4153	7694	9310	13407	22519	149956
в сельской местности	2386	3946	4659	6238	9440	55466

ТОВАРООБОРОТ ОБЩЕСТВЕННОГО ПИТАНИЯ ГОСУДАРСТВЕННОЙ
И КООПЕРАТИВНОЙ ТОРГОВЛИ
(миллионов рублей)

	1970	1980	1985	1990	1991	1992
--	------	------	------	------	------	------

Общий объем товарооборота общественного питания	598,3	1023,7	1288,3	1692,5	3074,2	17123,0
Государственная и кооперативная торговля						
государственная торговля	499,5	836,2	1038,1	1325,1	2433,1	13071,1
кооперативная торговля	98,8	187,5	250,2	367,4	634,0	2921,1
другие формы собственности	-	-	-	-	7,1	1130,8
Торговля в городских поселениях и сельской местности						
в городских поселениях	491,4	839,6	1058,5	1369,4	2561,2	14530,7
в сельской местности	106,9	184,1	229,8	323,1	513,0	2592,3

РОЗНИЧНЫЙ ТОВАРОБОРОТ ГОСУДАРСТВЕННОЙ И КООПЕРАТИВНОЙ
ТОРГОВЛИ (ВКЛЮЧАЯ ОБЩЕСТВЕННОЕ ПИТАНИЕ)
В РАСЧЕТЕ НА ДУШУ НАСЕЛЕНИЯ

	1970	1980	1985	1990	1991	1992
--	------	------	------	------	------	------

Товарооборот на душу населения	544	849	964	1275	2076	13169
в том числе:						
продовольственные товары	303	428	473	567	1000	7471
непродовольственные товары	241	421	491	708	1076	5698
в городских поселениях	703	1052	1166	1535	2580	16876
в сельской местности	384	607	705	922	1391	8171

СООТНОШЕНИЕ ПРОДОВОЛЬСТВЕННЫХ И НЕПРОДОВОЛЬСТВЕННЫХ
ТОВАРОВ В ОБЩЕМ ОБЪЕМЕ ТОВАРОБОРОТА ГОСУДАРСТВЕННОЙ
И КООПЕРАТИВНОЙ ТОРГОВЛИ (включая общественное питание)
(в процентах)

Годы	Все товары	в том числе	
		продовольственные	непродовольственные
1970	100	56	44
1980	100	50	50
1985	100	49	51
1990	100	44	56
1991	100	48	52
1992	100	57	43

ПРОДАЖА ОТДЕЛЬНЫХ ВИДОВ ТОВАРОВ НАРОДНОГО ПОТРЕБЛЕНИЯ
В ГОСУДАРСТВЕННОЙ И КООПЕРАТИВНОЙ ТОРГОВЛЕ
(включая общественное питание)

	1992 в % к		
	1985	1990	1991

Все товары	69	55	67
Продовольственные товары	69	63	69
Мясо и мясные продукты	79	51	53
Рыба и рыбопродукты	49	48	59
Животное масло	92	64	69
Растительное масло	96	68	73
Сало, маргарин и другие жиры	42	40	66
Молоко и молочные продукты (без сыра и брынзы)	86	69	76
Сыр и брынза	81	63	63
Яйца	67	60	64
Сахар	83	80	108
Кондитерские изделия (включая варенье и пр.)	44	39	58
Чай	84	57	65
Мука	74	58	72
Хлеб и хлебобулочные изделия	147	132	130
Картофель	35	48	63
Овощи	39	44	59
Фрукты, плоды, ягоды, орехи и дикоросы	37	42	55
Безалкогольные напитки	72	48	73
Алкогольные напитки	34	44	45

Продолжение

	1992 в % к		
	1985	1990	1991
Непродовольственные товары	71	49	63
Хлопчатобумажные ткани	39	25	38
Шерстяные ткани и платки	66	51	87
Шелковые ткани	34	35	68
Льняные ткани	67	40	61
Одежда и белье	46	32	46
Меха и меховые товары	78	56	56
Трикотажные изделия	47	35	46
Чулочно-носовые изделия	67	35	38
Кожаная, текстильная и комбинированная обувь	55	39	53
Хозяйственное мыло	96	62	71
Синтетические моющие средства	51	27	41
Туалетное мыло	106	46	69
Часы	56	37	48
Мебель	34	34	45
Радиоприемные устройства	57	49	67
Телевизоры	27	27	52
Фотоаппараты	47	52	55
Фарфоро-фаянсовая, майоликовая и стеклянная посуда	41	31	47
Ювелирные изделия	84	54	52
Легковые автомобили	56	28	44
Мотоциклы и мотороллеры	21	21	28
Велосипеды и модели	36	30	19

ВВОЗ И ВЫВОЗ ВАЖНЕЙШИХ ВИДОВ ПРОМЫШЛЕННОЙ ПРОДУКЦИИ
И ТОВАРОВ НАРОДНОГО ПОТРЕБЛЕНИЯ

В В О З	1990	1991	1992
Мясо и мясные продукты (в пересчете на мясо), тыс.т	98,9	122,0	56,4
Яйца и яйцапродукты (в пересчете на яйца), млн.шт.	142,0	148,1	111,3
Овощи, тыс.т	55,0	14,8	40,9
Бахчевые, тыс.т	80,1	63,3	9,6
Сахар, тыс.т	20,4	11,4	0,17
Масло растительное, тыс.т	1,9	7,4	2,3
Мука, тыс.т	48,1	24,0	20,2
Рыба и сельдь, тыс.т	7,2	9,5	8,7
Хлопчатобумажные ткани, тыс.пог.м	28294	7270	9526
Шерстяные ткани, тыс.пог.м	7535	5191	197
Шелковые ткани, тыс.пог.м	40942	31435	3660
Швейные изделия, млн.руб.	6,6	9,5	36,9
Радиоприемные устройства, тыс.шт.	12,4	30,0	51,6
Магнитофоны и магнитофонные приставки, тыс.шт.	93,5	50,7	26,4
Спиральные машины, тыс.шт.	13,7	10,2	7,7
Масорубки, тыс.шт.	116,0	44,7	5,2
Синтетические моющие средства, тыс.т	6,4	9,9	-
Транскоговорители, тыс.шт.	128,0	110,2	2,4

Продолжение

В В О З	1990	1991	1992
Молоко и молокопродукты (в пересчете на молоко), тыс.т	123,3	67,2	228,5
Картофель, тыс.т	29,5	26,6	5,9
Овощи, тыс.т	48,8	42,2	13,8
Фрукты, тыс.т	12,0	17,5	5,8
Цитрусовые, тыс.т	3,4	2,4	0,3
Макаронные изделия, тыс.т	5,5	9,4	5,8
Сахар, тыс.т	164,0	147,0	20,5
Консервные изделия, тыс.т	22,9	22,7	6,9
Чай, тыс.т	18,0	19,1	6,0
Палаточные конструкции, муб.	269,4	258,4	198,4

ВВОЗ	Продолжение		
	1990	1991	1992
Мargarиновая продукция, тыс. т	22,3	4,7	4,0
Масло растительное, тыс. т	17,3	10,4	4,2
Соль, тыс. т	39,7	42,5	22,9
Мука, тыс. т	0,4	2,6	0,7
Крупа, тыс. т	33,3	46,5	18,8
Рыба и сельди, тыс. т	70,9	57,1	27,9
Рыбные консервы, туб.	76,3	45,2	24,7
Хлопчатобумажные ткани, тыс. пог. м	205063	148502	82161
Шерстяные ткани, тыс. пог. м	11115	8055	3062
Шелковые ткани, тыс. пог. м	55796	42424	12734
Льняные ткани, тыс. пог. м	12699	18366	4550
Швейные изделия, млн. руб.	321,8	391,6	1174,1
Трикотажные изделия, тыс. шт.	4709	7106	2331
Чулочно-носовые изделия, тыс. пар	29956	17256	10501
Кожаная обувь, тыс. пар	15095	9679	4244
Резиновая обувь, тыс. пар	6666	3477	1733
Мотоциклы и моторолеры, тыс. шт.	46,5	32,0	7,9
Радиоприемные устройства, тыс. шт.	238,3	127,7	104,7
Телевизоры, тыс. шт.	379,0	171,5	65,1
Велосипеды и mopеды, тыс. шт.	239,4	230,2	49,7
Часы, тыс. шт.	2,3	2,1	881
Фотоаппараты, тыс. шт.	54,0	62,7	23,0
Магнитофоны, тыс. шт.	219,2	113,6	73,9
Пианино и рояли, шт.	2172	2418	2976
Легковые автомобили, тыс. шт.	34,1	18,1	4,5
Громкоговорители, тыс. шт.	68,5	123,7	24,4
Фотобумага, тыс. к.м	1352,8	859,9	828,8
Холодильники, тыс. шт.	188,8	159,6	44,5
Стиральные машины, тыс. шт.	165,6	97,4	21,6
Швейные машины, тыс. шт.	90,1	69,6	11,5
Обои, тыс. усл. кусков	7470	6776	5879
Электролампы, млн. шт.	25,2	19,5	10,6
Спички, тыс. усл. ящиков	1053	1031	1480
Электропылесосы, тыс. шт.	216,2	125,3	38,5
Ковры и ковровые изделия, тыс. кв. м	3,6	2096,8	1171,2
Мыло и моющие средства, тыс. т	21,4	11,6	7,9
Классика столовая, тыс. м	8670	7367	27198
Электробритвы, тыс. шт.	430,2	298,1	221,5
Лезвия для безопасных бритв, млн. шт.	81,6	76,9	25,4

ТОВАРНАЯ СТРУКТУРА ОБЩЕГО ОБЪЕМА РОЗНИЧНОГО
ТОВАРООБОРОТА ГОСУДАРСТВЕННОЙ И КООПЕРАТИВНОЙ ТОРГОВЛИ
(включая общественное питание)
(миллионов рублей)

	1970	1980	1985	1990	1991	1992
Все товары (млрд. руб.)	7,1	12,7	15,3	21,3	35,0	223,5
Продовольственные товары	3974	6387	7486	9482	16882	126823
из них:						
мясо и мясные продукты	499	767	974	1587	3309	21978
мясо и птица	315	507	675	1034	2153	12147
колбасные изделия	162	233	274	525	1082	8151
консервы мясные	22	27	25	28	74	1680
рыба и рыбопродукты	89	148	169	170	293	2082
рыба	52	73	81	76	157	982
сельди	16	8	16	17	17	207
консервы рыбные	21	67	72	77	119	893
консервы овощные и фруктово-ягодные	87	128	164	202	378	2058
жиры	220	318	380	495	810	8714
животное масло	114	159	167	245	483	6191
растительное масло	43	60	76	107	164	1577
прочие жиры	63	99	137	143	163	1946
молоко и молочные продукты (без сыра и брынзы)	187	257	283	354	634	5068
сыр и брынза	25	42	51	66	123	1342
яйца	53	153	189	212	391	2646
сахар	240	307	325	344	550	9281
кондитерские изделия (включая варенье)	322	461	580	656	991	9625
чай	73	134	172	255	487	2942
соль	7	8	8	11	22	197

	1970	1980	1985	1990	1991	1992
хлеб и хлебобулочные изделия	261	350	388	467	1061	7371
мука, крупа и макаронные изделия	195	270	324	402	932	6852
мука	112	151	174	221	498	3054
крупа и бобовые	54	73	89	106	246	1593
макаронные изделия	29	46	61	75	188	2205
картофель	35	63	81	110	278	1338
овощи	58	123	153	236	607	2386
ягоды, фрукты, плоды, арбузы и дыни	94	113	187	305	530	2005
алкогольные напитки	1300	2387	2585	2874	3996	30773
другие продовольственные товары	148	212	305	512	902	5699
напитки в общественном питании	81	146	168	224	588	3469
Непродовольственные товары	3162	6276	7771	11856	18151	96722
из них:						
ткани	281	367	352	465	486	2877
хлопчатобумажные	107	89	112	186	155	1167
шерстяные ткани и платки	70	91	62	84	107	574
шелковые	89	175	163	168	182	923
льняные	15	12	15	27	42	211
одежда, белье, головные уборы и меха	694	1276	1544	2340	3666	19727
одежда и белье	642	1195	1457	2210	3418	18794
меха и меховые товары	38	58	63	98	204	805
головные уборы	14	23	24	32	44	128
трикотажные и чулочно-носочные изделия	397	694	793	1159	1805	9592

	1970	1980	1985	1990	1991	1992
трикотажные изделия	308	553	638	864	1475	7643
чулочно-носочные изделия	89	141	155	295	330	1949
обувь	384	602	702	976	1407	10306
кожа, текстильные и комбинированная	323	533	618	883	1292	9814
валяная	23	17	18	17	40	168
резинки	38	52	66	76	75	324
хозяйственное мыло	15	17	16	25	46	494
бытовые моющие средства	22	37	43	89	86	789
туалетное мыло и парфюмерия	57	154	196	340	519	2175
туалетное мыло	12	23	20	49	56	410
парфюмерия	45	131	176	291	463	1765
галантерея и нитки	157	357	420	678	1037	2913
палантеры	153	353	413	668	1025	2846
нитки	4	4	7	10	12	67
табачные изделия и махорка	142	230	356	378	619	4540
спички	7	10	10	13	41	429
Товары культурно-бытового и хозяйственного назначения	757	2108	2697	3759	5856	25562
из них:						
часы	22	61	58	89	147	519
радиотовары	123	200	301	519	767	4424
музыкальные товары	15	18	22	16	27	82
спорттовары	22	36	48	73	120	350
игрушки и слесные украшения	37	75	104	149	204	865

	1970	1980	1985	1990	1991	1992
школьные тетради, бумага и канцелярские товары	50	80	95	124	193	768
печатные издания	83	149	244	310	422	1376
электроговары	89	140	170	251	415	2578
легковые автомобили	...	365	505	719	778	3626
мотоциклы, мотороллеры, велосипеды и mopеды	51	99	111	119	178	1031
швейные машины	...	10	13	16	31	57
мебель	122	278	384	436	720	3455
ковры и ковровые изделия	37	186	268	252	429	1935
металлическая посуда	34	70	93	151	216	1013
фарфоро-фаянсовая, майоликовая и стеклянная посуда	30	95	117	148	188	874
ювелирные изделия	15	212	136	342	939	2342
другие непродовольственные товары	249	424	642	1629	2583	17318
из них:						
строительные материалы	45	62	115	265	373	1329

ПРОДАЖА ТОВАРОВ КУЛЬТУРНО-БЫТОВОГО И ХОЗЯЙСТВЕННОГО НАЗНАЧЕНИЯ ЧЕРЕЗ ГОСУДАРСТВЕННУЮ И КООПЕРАТИВНУЮ ТОРГОВЛЮ (тысяч штук)

	1970	1980	1985	1990	1991	1992
Часы	1335	1879	2364	3006	2695	1354
Радиоприемные устройства	277	357	316	364	267	179
Телевизоры	244	316	401	412	213	110
в том числе цветного изображения	...	74	180	291	152	67
Магнитофоны	38	118	192	336	225	154
Пианино и рояли	8	7	6	3	3	1
Фотоаппараты	62	97	69	62	59	32
Холодильники и морозильники	172	228	196	201	174	68
в том числе холодильники с камерой емкостью 200 дм ³ и выше	...	61	91	109	95	32
Стиральные машины	194	216	278	392	323	141
Электронные весы	42	95	147	203	123	68
Швейные машины	76	86	87	96	72	18
Мебель (включая кровати металлические), млн.руб.	122	278	384	436	720	3455
Фарфоро-фаянсовая, майоликовая и стеклянная посуда, млн.руб.	30	95	117	148	188	874
Легковые автомобили	...	47	67	136	85	37
Мотоциклы и мотороллеры	46	71	61	60	45	13
Велосипеды и mopеды	182	225	254	298	315	91
Хозяйственное мыло, тыс.т	11,4	30,4	32,8	35,4	31,7	23,8
Туалетное мыло, тыс.т	...	15,0	13,6	20,1	16,9	10,7

ПОТРЕБЛЕНИЕ ОСНОВНЫХ ПРОДУКТОВ ПИТАНИЯ В РАСЧЕТЕ
НА ДУШУ НАСЕЛЕНИЯ (в год; килограммов)

	1970	1980	1985	1990	1991	1992
Мясо и мясные продукты в пересчете на мясо, включая сало и суб- продукты в натуре	50	56	58	71	71	61
без учета сала и субпродуктов	45	---	---	63	63	---
Молоко и молочные продукты в пересчете на молоко	265	275	360	307	303	269
Яйца, шт.	122	206	217	221	206	175
Рыба и рыбопродукты	9,7	10,2	10,9	10,1	7,0	---
Сахар	33,6	38,4	37,1	37,4	26,2	---
Растительное масло	5,4	7,8	9,8	11,0	9,0	---
Картофель	94	86	89	83	75	86
Овощи и бобовые	66	84	90	75	62	61
Фрукты и ягоды (без переработки на вино)	21	23	22	28	17	14
Хлебные продукты (хлеб и макаронные изделия в пересчете на муку, муку, крупа, бобовые)	150	147	146	146	147	133

ПОТРЕБЛЕНИЕ ОСНОВНЫХ ПРОДУКТОВ ПИТАНИЯ
В РАСЧЕТЕ НА ДУШУ НАСЕЛЕНИЯ
(в целом по Республике Казахстан, в год; кг)



ОБЕСПЕЧЕННОСТЬ НАСЕЛЕНИЯ ПРЕДМЕТАМИ КУЛЬТУРНО-БЫТОВОГО
И ХОЗЯЙСТВЕННОГО НАЗНАЧЕНИЯ ДЛИТЕЛЬНОГО ПОЛЬЗОВАНИЯ
(на конец года; штук)

	1970	1980	1985	1990	1991	1992
На 100 семей						
Часы	456	557	561	587	651	601
Радиоприемные устройства	73	91	103	97	102	97
Телевизоры	46	86	102	112	118	110
Магнитофоны	---	25	36	54	57	57
Фотоаппараты	25	31	31	27	28	25
Холодильники и морозильники	32	94	97	97	92	82
Стиральные машины	70	98	98	98	109	101
Электрочистососы	9	24	33	43	47	44
Швейные машины	79	88	89	83	67	63
Мотоциклы и мотороллеры	10	13	18	22	24	21
Велосипеды и мопеды	44	49	56	61	69	62
Легковые автомобили	---	12	15	18	19	---
На 1000 человек населения						
Часы	1085	1351	1380	1505	1534	1510
Радиоприемные устройства	177	221	256	249	241	238
Телевизоры	111	208	255	288	280	270
Магнитофоны	---	60	89	138	142	143
Фотоаппараты	60	74	79	68	65	61
Холодильники и морозильники	77	229	241	241	208	203
Стиральные машины	166	234	234	252	257	253
Электрочистососы	21	58	82	111	111	109
Швейные машины	188	214	216	195	159	157
Мотоциклы и мотороллеры	23	32	45	58	56	53
Велосипеды и мопеды	106	118	139	156	161	155
Легковые автомобили	---	28	38	47	48	---

ПРОДАЖА ЛЕСНЫХ И СТРОИТЕЛЬНЫХ МАТЕРИАЛОВ ЧЕРЕЗ
ОРГАНИЗАЦИИ ГОСУДАРСТВЕННОЙ ТОРГОВЛИ
И ПОТРЕБИТЕЛЬСКОЙ КООПЕРАЦИИ

	1988	1990	1991	1992
Деловая древесина, тыс.м ³	68,3	66,1	40,7	6,0
Пиломатериалы, тыс.м ³	117,0	151,2	48,9	9,6
Деревянные дома заводского изготовления, тыс.м ² общей площади	39,2	45,4	5,5	0,6
Комплекты деревянных деталей для домов со стенами из местных стройматериалов, тыс.м ² общей площади	19,4	77,1	24,4	28,8
Цемент, тыс.т	127,1	228,1	189,2	74,6
Шифер, млн. усл. плиток	208,4	201,1	187,8	56,2
Мягкая кровля, тыс.м ²	8855	14146	17239	46269
Фанера клееная, тыс.м ³	13,0	5,1	0,2	1,0
Древесностружечные плиты, тыс. усл.м ³	8,7	2,8	0,4	15,8
Древесно-волокнистые плиты твердые и изоляционные, тыс. усл.м ²	1236	3112	764	141
Оконное стекло, тыс.м ²	3336	3840	1365	810
Линолеум, тыс.м ²	3278	2476	905	9130

ТОВАРНЫЕ ЗАПАСЫ В РОЗНИЧНОЙ СЕТИ ТОРГУЮЩИХ ОРГАНИЗАЦИЙ
(на конец года)

	1970	1980	1985	1990	1991	1992
Все товары, млн.руб.	1864	2706	3966	2445	4914	52971
из них:						
производственные товары	534	543	825	395	1392	23189
непроизводственные товары	1330	2163	3141	2050	3522	29782
Все товары, в днях розничного товарооборота	97	79	100	45	42	57
из них:						
производственные товары	5	35	48	61	26	42
непроизводственные товары	142	118	141	19	53	82

ЧИСЛО МАГАЗИНОВ И ПАЛАТОК ГОСУДАРСТВЕННОЙ
И КООПЕРАТИВНОЙ ТОРГОВЛИ (на конец года)

	1970	1980	1985	1990	1991	1992
Все магазины и палатки	39427	41754	42896	44322	42168	37240
в том числе:						
магазины	28231	31031	32653	34195	33059	30328
палатки	11196	10723	10243	10127	9109	6912
Из общего числа магазинов и палаток						
в городских поселениях						
магазины	16707	11538	12374	13260	13279	11954
палатки		6194	5718	5220	4777	3950
в сельской местности						
магазины	22720	19493	20279	20935	19780	18374
палатки		4529	4525	4907	4332	2962

ЧИСЛО ПРЕДПРИЯТИЙ ОБЩЕСТВЕННОГО ПИТАНИЯ
ГОСУДАРСТВЕННОЙ И КООПЕРАТИВНОЙ ТОРГОВЛИ (на конец года)

	1970	1980	1985	1990	1991	1992
Число предприятий - всего	11148	16076	18416	20577	20223	16539
в том числе:						
фабрики-кухни, столовые, чайные и рестораны	6045	9639	11402	13493
закусочные и буфеты	5103	6437	7014	7016
Из общего числа предприятий общественного питания						
в городских поселениях	7272	9654	11026	12147	11780	9995
в сельской местности	3876	6422	7390	8430	8443	6535

ЧИСЛО МАГАЗИНОВ ГОСУДАРСТВЕННОЙ И КООПЕРАТИВНОЙ
ТОРГОВЛИ И ИХ ТОРГОВАЯ ПЛОЩАДЬ (на конец года)

	1970	1980	1985	1990	1991	1992
В государственной и кооперативной торговле						
число магазинов, тыс.	28,2	31,0	32,7	34,2	33,1	30,3
торговая площадь, тыс. м ²	1693	2528	2947	3353	3345	3250
торговая площадь в среднем на один магазин, м ²	60,1	81,5	90,3	98,1	101,2	107,2
По государственным торговым организациям						
число магазинов, тыс.	10,0	10,9	11,8	12,9	12,7	11,0
торговая площадь, тыс. м ²	770	1149	1324	1509	1516	1362
торговая площадь в среднем на один магазин, м ²	77,9	105,0	112,4	117,0	119,4	123,8

ЧИСЛО МЕСТ НА ПРЕДПРИЯТИЯХ ОБЩЕСТВЕННОГО ПИТАНИЯ
ГОСУДАРСТВЕННОЙ И КООПЕРАТИВНОЙ ТОРГОВЛИ

(на конец года)

Годы	В государственной и кооперативной торговле		В том числе в государственной торговле	
	всего, тыс.	в среднем на одно предприятие	всего, тыс.	в среднем на одно предприятие
1970	386,1	34,78
1980	743,7	55,16	603,0	55,81
1985	924,4	58,73	734,3	58,80
1990	1066,7	60,3	833,2	64,25
1991	1065,8	52,7	830,9	57,4
1992	940,6	56,9	713,2	60,5

ЧИСЛО ПРЕДПРИЯТИЙ РОЗНИЧНОЙ ТОРГОВЛИ И ОБЩЕСТВЕННОГО
ПИТАНИЯ ПОТРЕБИТЕЛЬСКОЙ КООПЕРАЦИИ
(на конец года)

	1970	1980	1985	1990	1991	1992
Предприятия розничной торговли	23076	24241	24899	25937	24304	21112
в том числе:						
магазины	18237	19681	20374	21340	20347	18279
палатки	4839	4560	4525	4597	3957	2833
Предприятия общественного питания	2375	4200	4758	5497	5462	4107
в том числе:						
столовые и рестораны	1076	1966	2447	3341
закусочные и буфеты	1299	2234	2311	2156

МАТЕРИАЛЬНО-ТЕХНИЧЕСКАЯ БАЗА ГОСУДАРСТВЕННОЙ
И КООПЕРАТИВНОЙ ТОРГОВЛИ ДЛЯ ХРАНЕНИЯ КАРТОФЕЛЯ,
ОВОЩЕЙ И ФРУКТОВ

	1970		1980		1985	
	Число хранилищ	Емкость, тыс. т	Число хранилищ	Емкость, тыс. т	Число хранилищ	Емкость, тыс. т

Все хранилища для картофеля, овощей и фруктов	1196	254	1268	452	1089	317
в том числе:						
овощекартофельно-хранилища	1082	231	1154	408	981	484
фруктохранилища	61	17	74	40	77	50
временно приспособленные помещения для хранения картофеля, овощей и фруктов в государственной торговле	53	6	40	4	31	3

	1980		1991		1992	
	Число хранилищ	Емкость, тыс. т	Число хранилищ	Емкость, тыс. т	Число хранилищ	Емкость, тыс. т

Все хранилища для картофеля, овощей и фруктов	1439	814	1568	836	1608	838
в том числе:						
овощекартофельно-хранилища	1298	727	1379	744	1422	737
фруктохранилища	110	81	148	85	153	96
временно приспособленные помещения для хранения картофеля, овощей и фруктов в государственной торговле	31	6	41	7	33	5

ОБЪЕМ ПЛАТНЫХ УСЛУГ НАСЕЛЕНИЮ

	1985	1990	1991	1992
--	------	------	------	------

Всего, млн. руб.	2272	3884	4980	25751
На душу населения, руб.	143	232	295	1517

СТРУКТУРА ПЛАТНЫХ УСЛУГ НАСЕЛЕНИЮ

(в процентах)

	1985	1990	1991	1992
--	------	------	------	------

Всего оказано услуг	100	100	100	100
бытовые	22,7	22,2	30,1	22,2
пассажирского транспорта	36,3	28,4	31,0	32,0
связи	5,9	5,5	6,2	9,8
жилищно-коммунальные	18,5	16,2	13,4	17,9
по содержанию детей в дошкольных учреждениях	2,7	2,1	1,6	1,8
культуры	2,8	3,4	2,8	1,4
туристско-экскурсионные	2,1	3,1	2,1	0,0
физической культуры и спорта	0,2	0,3	0,3	0,1
здравоохранения	0,4	1,1	1,4	1,6
санаторно-курортные и оздоровительные	1,7	2,2	3,2	5,0
правового характера и учреждений Сбербанка	0,4	1,4	1,9	2,8
другие	6,3	14,4	6,0	3,4

ОСНОВНЫЕ ПОКАЗАТЕЛИ БЫТОВОГО
ОБСЛУЖИВАНИЯ НАСЕЛЕНИЯ

	1970	1980	1985	1990	1991	1992
Число предприятий (включая ателее и мастерские; на конец года), тыс.	13,3	16,8	19,1	19,6	19,4	13,3
в городских поселениях	5,4	6,6	7,3	8,5	8,3	6,3
в сельской местности	7,9	10,1	11,8	11,1	11,1	9,2
Среднесписочная численность работников, тыс. человек	85,4	133,6	150,9	163,3	156,5	111,1
Объем реализации бытовых услуг населению, процентов	...	x	100	156,6	130,8	247,6
в том числе:						
в городских поселениях	...	x	100	159,3	153,5	211,4
в сельской местности	...	x	100	130,4	91,3	63,6

ОБЪЕМ РЕАЛИЗАЦИИ БЫТОВЫХ УСЛУГ НАСЕЛЕНИЮ ПО ВИДАМ
(в ценах соответствующих лет; миллионов рублей)

	1970	1980	1985	1990	1991	1992
Весь объем реализации бытовых услуг населению	174,7	390,7	515,5	861,8	1497,1	5725,7
из них:						
ремонт и индивиду- альный пошив обуви	17,4	33,4	51,4	64,4	106,4	369,2
ремонт и индивиду- альный пошив одежды	46,9	91,8	98,9	107,1	268,6	847,1

	1970	1980	1985	1990	1991	1992
ремонт, индивиду- альный пошив и вязка трикотажных изделий	5,9	16,2	22,3	32,8	103,3	405,2
ремонт радиотелевизи- онной аппаратуры, бытовых машин и приборов, ремонт и изготовление метал- лоизделий	18,6	34,2	49,4	62,7	114,9	505,4
ремонт и техническое обслуживание транс- портных средств	1,6	13,7	25,2	70,6	281,5	1042,9
ремонт и изготовление мебели	7,2	26,1	35,7	46,5	77,9	379,6
химическая чистка и крашение	3,8	7,9	9,6	11,3	14,7	49,4
услуги прачечных	4,8	10,9	13,8	15,9	26,5	162,3
строительство и ремонт квартир	9,9	13,0	13,4	87,0	65,9	173,3
услуги фотографии	7,4	19,9	28,2	31,0	35,4	86,2
услуги бань и душевых	9,2	11,5	14,5	22,8	32,2	138,3
услуги парикмахерских	14,8	27,4	37,2	49,2	72,4	203,4
услуги пунктов проката	1,2	5,9	12,3	17,9	23,8	75,5
транспортные услуги	5,0	18,5	25,2	72,4	78,6	421,1

ОБЪЕМ РЕАЛИЗАЦИИ БЫТОВЫХ УСЛУГ НАСЕЛЕНИЮ ПО ВИДАМ В СЕЛЬСКОЙ МЕСТНОСТИ (в ценах соответствующих лет; миллионов рублей)

	1970	1980	1985	1990	1991	1992
Весь объем реализации бытовых услуг населению	53,1	148,1	192,0	268,1	391,4	1372,5
из них:						
ремонт и индивидуальный пошив обуви	6,6	14,1	21,3	20,3	23,3	47,8
ремонт и индивидуальный пошив одежды	13,4	31,1	34,1	32,9	78,6	216,2
ремонт, индивидуальный пошив и вязка трикотажных изделий	2,1	7,7	10,6	13,2	26,8	62,2
ремонт радиотелевизионной аппаратуры, бытовых машин и приборов, ремонт и изготовление металлоизделий	4,0	10,7	13,8	16,2	26,7	83,1
ремонт и техническое обслуживание транспортных средств	0,1	1,9	6,2	14,2	39,7	173,9
ремонт и изготовление мебели	3,9	13,9	19,2	20,0	23,3	98,9
химическая чистка и крашение	0,4	1,3	1,8	1,9	2,1	1,9
прочие	0,3	1,0	1,3	1,4	2,2	13,8
строительство и ремонт квартир	3,9	4,7	9,5	29,0	24,8	60,6
фотография	1,7	5,4	7,7	5,9	4,9	10,9
бани и души	3,4	5,3	6,1	9,8	12,9	53,4
парикмахерские	1,9	3,7	6,2	8,5	11,2	37,1
прокатные пункты	0,05	0,4	1,6	3,0	3,4	9,2
транспортные услуги	1,2	7,4	10,7	25,1	31,0	146,8

ЖИЛИЩНОЕ СТРОИТЕЛЬСТВО И ЖИЛИЩНЫЙ ФОНД ВВОД В ДЕЙСТВИЕ ЖИЛЫХ ДОМОВ

(тысяче квадратных метров общей площади жилищ)

Годы	Всего построено жилых домов	в том числе			
		государственными и кооперативными предприятиями и организациями	жилищно-строительной кооперацией	населением за свой счет с помощью государственного кредита	колхозами
1970	5950	4748	114	991	97
1980	5793	5009	85	588	111
1985	6627	5725	224	528	150
1990	7820	6262	219	1164	175
1991	6130	4739	136	1133	122
1992	5046	3731	100	1122	93

ВВОД В ДЕЙСТВИЕ ЖИЛЫХ ДОМОВ

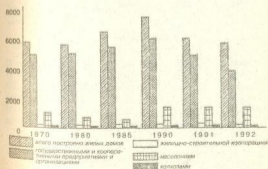

ВВОД В ДЕЙСТВИЕ ЖИЛЫХ ДОМОВ В ГОРОДСКИХ ПОСЕЛЕНИЯХ И СЕЛЬСКОЙ МЕСТНОСТИ

(тысяч квадратных метров общей площади жилищ)

Годы	Всего построено жилых домов	в том числе		
		государственными и кооперативными предприятиями и жилищными организациями	населением за свой счет с помощью государственного кредита	колхозники
1970	3347	2861	372	-
1980	3390	3138	240	12
1985	3815	3525	280	10
1990	4699	4096	587	7
1991	3659	3071	587	1
1992	3037	2466	571	-

В городских поселениях

1970	3347	2861	372	-
1980	3390	3138	240	12
1985	3815	3525	280	10
1990	4699	4096	587	7
1991	3659	3071	587	1
1992	3037	2466	571	-

В сельской местности

1970	2603	1887	619	97
1980	2403	1956	348	99
1985	2812	2424	248	140
1990	2960	2215	577	168
1991	2471	1804	546	121
1992	2009	1365	551	93

ЧИСЛО ПОСТРОЕННЫХ КВАРТИР И ИХ ОБЩАЯ ПЛОЩАДЬ

Годы	Всего построено квартир (включая общежития) тыс. квартир	в том числе			Общая площадь всех квартир, тыс. м ²
		государственными и кооперативными предприятиями и организациями и жилищными организациями	населением за свой счет с помощью государственного кредита	колхозники	
1970	124,9	105,4	17,5	2,0	5950
1980	103,5	94,4	7,4	1,7	5793
1985	110,3	102,0	6,2	2,1	6627
1990	114,0	100,1	11,6	2,3	7869
1991	84,5	71,8	11,2	1,5	6130
1992	67,0	54,9	10,5	1,1	5046

ЧИСЛО КВАРТИР, ПОСТРОЕННЫХ ЗА СЧЕТ ГОСУДАРСТВЕННЫХ КАПИТАЛЬНЫХ ВЛОЖЕНИЙ И СРЕДСТВ ЖИЛИЩНО-СТРОИТЕЛЬНЫХ КООПЕРАТИВОВ (в процентах)

	1980	1990	1991	1992
Число квартир, построенных за счет государственных капитальных вложений	100	100	100	100
в том числе:				
однокомнатные	13	12	11	11
двухкомнатные	30	24	22	23
трехкомнатные	49	52	53	53
четырёхкомнатные и более	8	12	14	13
Число квартир, построенных за счет средств жилищно-строительных кооперативов	100	100	100	100
в том числе:				
однокомнатные	21	23	21	21
двухкомнатные	42	36	32	30
трехкомнатные	33	32	40	39
четырёхкомнатные и более	4	9	7	10

СРЕДНИЙ РАЗМЕР КВАРТИР, ПОСТРОЕННЫХ ЗА СЧЕТ
ГОСУДАРСТВЕННЫХ КАПИТАЛЬНЫХ ВЛОЖЕНИЙ И СРЕДСТВ
ЖИЛИЩНО-СТРОИТЕЛЬНЫХ КООПЕРАТИВОВ

	Квартиры в домах квартирного типа, без об- житий, построенных за счет государственных капитальных вложений			
	одно- комнатные	дву- комнатные	трех- комнатные	четыре- комнатные

	1990			
Средний размер квартир, м ²	35	52	73	88
Удельный вес жилой площади в общей площади квартир, процентов	54	59	63	65
	1991			
Средний размер квартир, м ²	36	53	77	90
Удельный вес жилой площади в общей площади квартир, процентов	55	58	62	64
	1992			
Средний размер квартир, м ²	38	53	77	95
Удельный вес жилой площади в общей площади квартир, процентов	53	59	63	65
	1990			
Средний размер квартир, м ²	36	52	67	82
Удельный вес жилой площади в общей площади квартир, процентов	50	57	62	65
	1991			
Средний размер квартир, м ²	36	53	65	108
Удельный вес жилой площади квартир, процентов	51	54	60	56
	1992			
Средний размер квартир, м ²	38	56	65	85
Удельный вес жилой площади квартир, процентов	48	55	62	65

КАПИТАЛЬНЫЕ ВЛОЖЕНИЯ В ЖИЛИЩНОЕ СТРОИТЕЛЬСТВО
(в сметных ценах; миллионах рублей)

Год	Все капи- тальные вло- жения	в том числе		Удельный вес капи- тальных вло- жений в жи- лищное строительст- во в общем объеме капи- тальных вло- жений в на- родное хо- зяйство, процентов
		государст- венных и ко- оператив- ных пред- приятий и организаций	колхозов населения	
1970	1070	992	17	61
1980	1291	1201	32	58
1985	1694	1567	52	75
1990	2539	2256	58	225
1991	3943	3210	70	465
1992	1855	1465	20	195

¹⁾ За 1970-1990 гг. - в ценах на 1.01.84г.; за 1991, 1992 гг. - в ценах на 1.01.91г.

ЖИЛИЩНЫЙ ФОНД
(на конец года; миллионов квадратных метров
общей площади жилищ)

	1980	1985	1990	1991	1992
Весь жилищный фонд:					
заста	174,6	204,5	237,8	243,4	246,0
в том числе:					
государственный общест- венный жилищный фонд и фонд жилищно-стро- ительных кооперативов	111,2	138,4	161,0	156,4	121,8

	1980	1985	1990	1991	1992
находящийся в личной собственности граждан в среднем на одного жителя, м ²	63,4	66,1	76,8	87,0	124,2
	11,6	12,9	14,2	14,4	14,2
Городской жилищный фонд:					
всего	99,6	119,2	142,5	146,9	180,1
в том числе:					
государственный, общественный жилищный фонд и фонд жилищно-строительных кооперативов	71,5	89,1	107,5	104,3	91,8
находящийся в личной собственности граждан в среднем на одного городского жителя, м ²	28,1	30,1	35,0	42,6	89,7
	12,3	13,4	14,8	15,1	15,1
Сельский жилищный фонд:					
всего	75,0	85,3	95,3	96,6	85,3
в том числе:					
государственный, общественный жилищный фонд и фонд жилищно-строительных кооперативов	39,8	49,3	53,5	52,2	30,5
находящийся в личной собственности граждан в среднем на одного сельского жителя, м ²	35,2	36,0	41,8	44,4	64,3
	10,9	12,2	13,4	13,5	13,1

СТРУКТУРА ЖИЛИЩНОГО ФОНДА ОБЩЕЙ ПЛОЩАДИ
ПО ФОРМАМ СОБСТВЕННОСТИ
(в процентах)

	1980	1990	1991	1992
Всего	100	100	100	100
в том числе:				
Государственный жилищный фонд	59	64	60	46
Коллективный жилищный фонд	2	2	2	2
Фонд жилищно-строительных и жилищных кооперативов	1	2	2	2
Индивидуальный жилищный фонд (жилье, находящееся в личной собственности граждан)	38	32	36	50

БЛАГОУСТРОЙСТВО ЖИЛИЩНОГО ФОНДА

(на конец года)

	1980	1985	1990	1991	1992
Число населенных пунктов, имеющих:					
водопровод:					
городов	79	81	81	82	82
рабочих поселков	168	188	186	185	187
сельских населенных пунктов	605	1021	2441	2713	2625
канализацию:					
городов	63	64	69	69	70
рабочих поселков	90	110	97	97	102
сельских населенных пунктов	66	69	341	312	254

	1980	1985	1990	1991	1992
--	------	------	------	------	------

Удельный вес жилой площади городского государственного, коллективного жилищного фонда и фонда жилищно-строительных кооперативов, оборудованной, в процентах:

водопроводом	87	90	92	92	92
канализацией	84	87	89	89	89
центральным отоплением	86	89	90	90	90
газом (включая сжиженный)	82	83	81	80	80
горячим водоснабжением	56	65	73	74	74
ваннами	78	82	84	86	86
напольными электроплитами	0,0	9	13	14	14

Удельный вес жилой площади сельского государственного, коллективного жилищного фонда, оборудованной, в процентах:

водопроводом	13	18	22	23	25
канализацией	8	9	11	11	13
центральным отоплением	17	17	22	24	25
газом (включая сжиженный)	71	74	86	86	83
горячим водоснабжением	3	4	4	4	5
ваннами	5	6	8	9	10

Удельный вес жилой площади городского индивидуального жилищного фонда, оборудованной, в процентах:

водопроводом	11	21	26	37	51
канализацией	3	12	16	28	41
центральным отоплением	13	22	25	35	51
газом (включая сжиженный)	46	67	88	87	88
горячим водоснабжением	-	1	3	14	31
ваннами	1	4	5	18	31

ПРИВАТИЗАЦИЯ ГОСУДАРСТВЕННОГО И КОЛЛЕКТИВНОГО ЖИЛИЩНОГО ФОНДА

	Количество приватизированных квартир, тысяч			Удельный вес числа приватизированных населенных квартир, процентов		
	1990	1991	1992	1990	1991	1992
Республика Казахстан	35,9	141,1	1007,3	1,5	5,3	46,9
в том числе:						
в городских поселениях	23,4	109,8	602,0	1,4	6,1	36,6
в сельской местности	12,5	31,3	405,3	1,5	3,6	80,1

ОБЪЕДИНЕНИЯ ДЛЯ РАБОЧИХ И СЛУЖАЩИХ, СТУДЕНТОВ, УЧАЩЕЙСЯ МОЛОДЕЖИ (ЕДИНОВРЕМЕННЫЙ УЧЕТ НА 1 ЯНВАРЯ 1993 Г.)

	По всем объединениям	в том числе по объединениям для проживания			
		рабочих и служащих	студентов высших учебных заведений	учащихся средних специальных учебных заведений	учащихся ПТУ и СПТУ

Количество обследованных объединений, всего	3819	2890	269	261	399
в том числе:					
в городских поселениях	2648	1929	269	229	221
в сельской местности	1171	961	-	32	178
Численность проживающих, тыс. человек	609,9	401,3	98,3	64,7	45,6
в том числе:					
в городских поселениях	548,7	366,5	98,3	55,8	28,1
в сельской местности	61,2	34,8	-	8,9	17,5

	По всем объектам	в том числе по объектам для проживания			
		рабочих и служащих	студентов высших учебных заведений	учащихся средних специальных учебных заведений	учащиеся ПТУ и СПТУ
Средняя обеспеченность жилой площадью, кв.м	7,6	7,8	6,4	7,8	10,1
в том числе:					
в городских поселениях	7,4	7,3	6,4	7,7	10,5
в сельской местности	11,3	13,9	-	8,4	9,4
Распределение проживающих в объектах по возрастному составу, в % от общего числа проживающих					
до 15 лет (дети и подростки)	17	22	2	9	23
16-29 лет	57	42	92	89	73
30-55 лет	24	34	6	2	4
56 и старше	2	2	00	00	00
Удельный вес жилой площади оборудованной в %					
в городских поселениях					
водопроводом	93	93	95	90	94
канализацией	91	90	95	88	91
центральным отоплением	95	94	98	93	97
ваннами (душем)	73	77	81	54	47
газом	28	31	30	17	13
горячим водоснабжением	76	80	81	62	50
напольными электроплитами	48	51	53	50	10
в сельской местности					
водопроводом	49	35	-	93	65
канализацией	36	24	-	80	48
центральным отоплением	66	57	-	93	80
ваннами (душем)	14	13	-	28	13
газом	25	29	-	29	14
горячим водоснабжением	14	10	-	39	13
напольными плитами	9	11	-	17	2

	1980	1985	1990	1991	1992
Число населенных пунктов, имеющих:					
водопровод:					
городов	79	81	81	82	82
рабочих поселков	168	188	186	185	186
сельских населенных пунктов	605	1021	2441	2713	2682
канализацию:					
городов	63	64	69	69	70
рабочих поселков	90	110	97	97	102
сельских населенных пунктов	66	69	341	312	254
замощенные улицы:					
городов	80	80	81	81	82
рабочих поселков	141	156	160	158	158
Удельный вес замощенных улиц городов и рабочих поселков к общему их протяжению, в процентах:	54	58	62	63	63
освещенные улицы:					
городов	81	81	82	82	83
рабочих поселков	150	174	175	167	167
Удельный вес освещенных улиц городов и рабочих поселков к общему их протяжению в процентах	...	46	51	58	50

УДОВЛЕТВОРЕНИЕ ПОТРЕБНОСТЕЙ НАСЕЛЕНИЯ В ГАЗО-,
ВОДО-, ТЕПЛОСНАБЖЕНИИ

	1980	1985	1990	1991	1992
--	------	------	------	------	------

Отпуск газа населению в
расчете на одного жителя:

сетевого, куб.метров

в городской местности	29,0	42,9	61,1	69,7	82,1
в сельской местности	1,3	9,7	14,3	16,3	30,4

сжиженного, кг

в городской местности	31,4	33,5	32,6	32,3	32,5
в сельской местности	22,7	23,7	26,7	37,1	24,7

Среднесуточный отпуск воды
населению и на коммуналь-
но-бытовые нужды в расчете
на одного жителя, литров

в городской местности	233,6	274,5	301	306	325
в сельской местности	94,2	73,8	160	249	231

Отпуск тепловой энергии
населению в расчете на
одного жителя, Гкал

в городской местности	3,3	3,4	3,8	3,8	4,0
в сельской местности	1,3	1,1	1,3	1,6	1,3

ГАЗИФИКАЦИЯ НАСЕЛЕННЫХ ПУНКТОВ

(на конец года)

	1970	1980	1985	1990	1991	1992
--	------	------	------	------	------	------

Число населенных пунк-
тов, снабженных газом
(включая сжиженный):

городов	78	83	84	83	84	84
рабочих поселков	96	131	148	159	161	135
сельских населенных пунктов, тыс.	2,3	3,7	3,9	5,1	5,1	5,6

Одноточная протяженность
удельной газовой сети -
всего, км

	303,2	1355,4	1739,7	2630,3	3131,3	3131,3
--	-------	--------	--------	--------	--------	--------

в том числе:

в городах и рабочих поселках	244,1	1051,9	1335,5	2069,1	2430,5	2430,5
в сельских населенных пунктах	59,1	303,5	404,2	561,2	700,8	700,8

Наличие газифициро-
ванных квартир - всего,
тыс.

	1464,4	2983,8	3484,9	3903,9	4018,8	4071,6
--	--------	--------	--------	--------	--------	--------

в том числе:

в городах и рабочих поселках	834,5	1711,9	1979,8	2252,2	2342,5	2394,5
в сельской местности	629,9	1271,9	1505,1	1651,8	1676,3	1677,1

ГОСТИНИЦЫ В 1992 ГОДУ ПО ФОРМАМ СОБСТВЕННОСТИ

	Число гостиниц	Единоре- жимная вме- стимость, кв.мост. тыс.	Предостав- лено кроват- ных мест, тыс.
Республика Кавказстан - всего	372	32,9	6774
собственность граждан	22	0,9	34
коллективная собственность	47	3,8	405
государственная собственность	302	28,0	6280
смешанная собственность	1	0,2	55
По территории	257	28,1	6321
собственность граждан	5	0,2	7
коллективная собственность	32	3,0	360
государственная собственность	219	24,7	5891
смешанная собственность	1	0,2	55
По сельской местности	115	4,8	453
собственность граждан	17	0,7	27
коллективная собственность	15	0,8	37
государственная собственность	83	3,3	389

СОЦИАЛЬНО-КУЛЬТУРНОЕ СТРОИТЕЛЬСТВО

ВВОД В ДЕЙСТВИЕ ОБЪЕКТОВ СОЦИАЛЬНО-КУЛЬТУРНОГО НАЗНАЧЕНИЯ

Годы	Дошкольные учреждения, тыс. мест		Образовательные школы, тыс. ученических мест	
	всего	в том числе в сельской местности	всего	в том числе в сельской местности
1970	33,0	13,8	108,7	66,2
1980	28,6	7,9	58,1	39,1
1985	38,5	14,3	85,0	56,4
1990	30,5	14,8	80,8	38,8
1991	24,6	10,6	70,4	33,1
1992	13,8	6,3	49,9	25,0

Продолжение

Годы	Больницы, коек		Подвальные, посещений в смену	
	всего	в том числе в сельской местности	всего	в том числе в сельской местности
1970	5936	1929	8180	895
1980	3095	670	4555	895
1985	2995	322	6030	680
1990	2848	748	9136	3376
1991	1837	490	10351	2196
1992	2026	821	4560	2300

Окончание

Годы	Клубы и дома культуры, тыс. мест		Кинотеатры, мест	
	всего	в том числе в сельской местности	всего	в том числе в сельской местности
1970	35,8	...	10900	...
1980	19,1	14,2	2830	...
1985	16,6	13,4	1300	-
1990	13,2	11,7	800	300
1991	11,2	11,1	1100	-
1992	8,4	7,8	-	-

ВВОД В ДЕЙСТВИЕ ВЫСШИХ И СРЕДНИХ
СПЕЦИАЛЬНЫХ УЧЕБНЫХ ЗАВЕДЕНИЙ
(тысяч квадратных метров общей площади
учебно-лабораторных зданий)

Годы	Высшие учебные заведения	Средние специальные учебные заведения
1970	34,6	9,0
1980	44,2	17,4
1985	23,7	14,9
1990	24,9	2,4
1991	16,0	14,5
1992	37,8	2,2

ВВОД В ДЕЙСТВИЕ БОЛЬНИЧНЫХ
И АМБУЛАТОРНО-ПОЛИКЛИНИЧЕСКИХ УЧРЕЖДЕНИЙ

Годы	Введено больничных учреждений, коек	в том числе		Введено амбулаторно-поликлинических учреждений, посещений в смену	в том числе	
		государственными и кооперативными предприятиями и организациями	колхозами		государственными и кооперативными предприятиями и организациями	колхозами

1970	5936	5779	157	8180	8180	-
1980	3095	2960	135	4555	4555	-
1985	2995	2845	150	6050	5740	310
1990	2848	2778	70	9136	8713	423
1991	1837	1790	47	10351	9829	522
1992	2026	2020	6	4560	4163	397

ВВОД В ДЕЙСТВИЕ ОБЪЕКТОВ ЗДРАВООХРАНЕНИЯ

	1990	1991	1992
Детские больницы, коек	-	-	300
Детские поликлиники, посещений в смену	-	-	250
Родильные дома, коек	130	-	90
Женские консультации, посещений в смену	360	-	600

ВВОД В ДЕЙСТВИЕ ДЕТСКИХ УЧРЕЖДЕНИЙ

	1990	1991	1992
Детские дома, мест	186	-	350
Дома ребенка, мест	-	-	-
Школы-интернаты для детей-сирот и детей, оставшихся без попечения родителей, ученических мест	-	-	192

ВВОД В ДЕЙСТВИЕ ДОМОВ-ИНТЕРНАТОВ ДЛЯ ПРЕСТАРЕЛЫХ
И ИНВАЛИДОВ ЗА СЧЕТ ГОСУДАРСТВЕННЫХ
КАПИТАЛЬНЫХ ВЛОЖЕНИЙ

	Мест
1985	315
1990	483
1991	461
1992	300

ВВОД В ДЕЙСТВИЕ КИНОТЕАТРОВ,
КЛУБОВ И ДОМОВ КУЛЬТУРЫ

	1970	1980	1985	1990	1991	1992
--	------	------	------	------	------	------

Городские поселения и сельская местность

Число кинотеатров	21	4	2	2	2	
в них мест, тыс.	10,9	2,9	1,3	0,8	1,1	
Число клубов и домов культуры	87	49	46	49	39	28
в них мест, тыс.	35,8	19,1	16,6	13,2	11,2	8,4

Городские поселения

Число кинотеатров	4	4	2	1	2	
в них мест, тыс.	6,0	2,9	1,3	0,5	1,1	
Число клубов и домов культуры	10	8	5	5	2	1
в них мест, тыс.	7,0	4,9	3,2	1,5	0,15	0,6

Сельская местность

Число кинотеатров	17	-	-	1	-	
в них мест, тыс.	4,9	-	-	0,3	-	
Число клубов и домов культуры	77	41	41	44	37	20
в них мест, тыс.	28,8	14,2	13,4	11,7	11,0	7,8

ВВОД В ДЕЙСТВИЕ ПРЕДПРИЯТИЙ РОЗНИЧНОЙ ТОРГОВЛИ
И ОБЩЕСТВЕННОГО ПИТАНИЯ ГОСУДАРСТВЕННЫМИ
И КООПЕРАТИВНЫМИ ПРЕДПРИЯТИЯМИ И ОРГАНИЗАЦИЯМИ

	1980	1985	1990	1991	1992
--	------	------	------	------	------

Государственная и кооперативная торговля:

число торговых предприятий	207	173	255	124	85
их торговая площадь, тыс.м ²	80,9	60,1	67,2	24,7	19,1
число предприятий общественного питания	80	67	64	29	31
в них мест, тыс.	9,9	4,4	4,8	1,8	2,1

Из общего итога государственной и кооперативной торговли - потребительская кооперация:

число торговых предприятий	72	49	122	64	26
их торговая площадь, тыс.м ²	23,8	20,0	24,5	10,1	5,2
число предприятий общественного питания	22	28	26	17	13
в них мест, тыс.	1,3	1,4	1,7	0,9	0,8

ВВОД В ДЕЙСТВИЕ ПРЕДПРИЯТИЙ БЫТОВОГО ОБСЛУЖИВАНИЯ
НАСЕЛЕНИЯ ГОСУДАРСТВЕННЫМИ И КООПЕРАТИВНЫМИ
ПРЕДПРИЯТИЯМИ И ОРГАНИЗАЦИЯМИ

	1980	1985	1990	1991	1992
--	------	------	------	------	------

Комбинаты бытового обслуживания населения и дома быта

число предприятий	3	10	10	8	4
число рабочих мест	357	655	290	84	84

Фабрика химической чистки и крашения одежды

число предприятий	2	2	-	-	-
одежд, т в смену	2,2	1,9	-	-	-

Бани

число предприятий	65	41	84	126	81
число мест, тыс.	1,3	1,2	1,7	1,7	1,6

Прачечные

число предприятий	-	2	1	1	1
сухого белья, т в смену	-	0,6	0,5	1,3	0,1

Банно-прачечные комбинаты

число предприятий	-	-	2	-	3
сухого белья, т в смену	-	-	0,2	-	0,3
число мест	-	-	140	-	60

Предприятия по ремонту бытовых машин и приборов

число предприятий	2	1	-	-	-
услуг, тыс.руб. в год	515	72	-	-	-

ВВОД В ДЕЙСТВИЕ САНАТОРИЕВ И ДОМОВ ОТДЫХА
ГОСУДАРСТВЕННЫМИ И КООПЕРАТИВНЫМИ ПРЕДПРИЯТИЯМИ
И ОРГАНИЗАЦИЯМИ

Годы	Санатория, коек	Дома отдыха, мест
------	-----------------	-------------------

1970	632	166
1980	69	192
1985	1074	80
1990	478	172
1991	452	-
1992	158	-

ВВОД В ДЕЙСТВИЕ ОБЪЕКТОВ ФИЗКУЛЬТУРЫ И СПОРТА

	1990	1991	1992
--	------	------	------

Стадионы, тыс.мест	-	6,5	0,4
Спортивные залы, тыс.м ²	1,8	3,0	2,3
Плавательные бассейны, тыс.м ² зеркала воды	0,3	7,1	-
Плоскостные спортивные сооружения, тыс.м ²	-	-	32,4
Физкультурно-оздоровительные комплексы - всего, единиц	2	2	8

128

НАРОДНОЕ ОБРАЗОВАНИЕ И КУЛЬТУРА

ДОВОСКОЛЬНЫЕ УЧРЕЖДЕНИЯ
(на конец года)

	1970	1980	1985	1990	1991	1992
--	------	------	------	------	------	------

Число постоянных дошкольных учреждений 5834 7200 7988 8743 8881 8370

в том числе:

в городских поселениях 2759 3194 3540 3802 3886 3740

в сельской местности 3075 4006 4448 4941 4995 4630

Численность детей в постоянных дошкольных учреждениях, тыс. 564,5 876,8 986,2 1067,8 1023,1 868,3

в том числе:

в городских поселениях 375,2 572,3 637,5 676,6 646,3 552,1

в сельской местности 189,3 304,5 348,7 391,2 376,8 316,2

Обеспеченность детей постоянными дошкольными учреждениями (в процентах от численности детей соответствующего возраста) 30- 46 52 51 49 40

в том числе:

в городских поселениях 51 60 60 60 59 58

в сельской местности 17 31 42 40 40 30

129

ЧИСЛЕННОСТЬ УЧАЩИХСЯ ПО ВИДАМ ОБУЧЕНИЯ
(на начало учебного года; тысяч человек)

	1970/71	1980/81	1985/86	1990/91	1991/92	1992/93
--	---------	---------	---------	---------	---------	---------

Всего обучалось 4697 62634 6810 5763 4747 4481

в том числе:

в общеобразовательных школах 3226 3272 3348 3225 3147 3199

в профессионально-технических учебных заведениях 162 2344 268 225 218 203

в средних специальных учебных заведениях 218 265 278 248 238 231

в высших учебных заведениях 199 260 273 287 288 281

обучались новые профессии и повышали свою квалификацию на предприятиях, в учреждениях, организациях и колхозах, а также были охвачены другими видами обучения (кроме сети политехнического просвещения) 892 2223 2643 1778 856 567

ДНЕВНЫЕ ОБЩЕОБРАЗОВАТЕЛЬНЫЕ ШКОЛЫ
(на начало учебного года)

	1970/71	1980/81	1985/86	1990/91	1991/92	1992/93
Число школ	9262	7951	8109	8487	8573	8664
в том числе:						
в городских поселениях	1782	1651	1718	1902	1950	1977
в сельской местности	7480	6300	6391	6585	6623	6687
начальных школ	3562	1857	1838	1825	1825	1821
в том числе:						
в городских поселениях	259	68	59	69	83	86
в сельской местности	3303	1789	1779	1756	1742	1735
неполных средних школ	2974	2147	2076	1958	1866	1880
в том числе:						
в городских поселениях	520	254	253	244	222	223
в сельской местности	2454	1893	1823	1714	1644	1657
средних школ	2677	3837	4079	4579	4735	4898
в том числе:						
в городских поселениях	966	1248	1320	1493	1545	1587
в сельской местности	1711	2589	2759	3086	3210	3331
школ для детей с недостатками умственного и физического развития	49	110	116	125	129	128
в том числе:						
в городских поселениях	37	81	86	96	100	102
в сельской местности	12	29	30	29	29	26

	1970/71	1980/81	1985/86	1990/91	1991/92	1992/93
Численность учащихся, тыс.	3019,2	2951,3	3089,2	3145,6	3147,4	3126,9
в том числе:						
в городских поселениях	1327,4	1275,7	1427,9	1552,3	1556,2	1543,4
в сельской местности	1691,8	1675,6	1661,3	1593,3	1591,2	1583,5
в 1-4 классах - всего	1080,9	1064,0	1147,7	1197,2	1223,1	1240,4
в том числе:						
в городских поселениях	446,1	458,0	522,1	580,0	592,0	595,0
в сельской местности	634,8	606,0	625,6	617,2	631,1	645,4
в 5-9 классах - всего	1631,0	1373,3	1565,2	1534,5	1520,0	1512,2
в том числе:						
в городских поселениях	731,0	640,5	742,0	780,6	736,0	774,3
в сельской местности	900,0	832,8	823,2	754,0	784,0	737,9
в 10-11 (12) классах - всего	297,2	387,7	345,6	384,0	377,0	348,8
в том числе:						
в городских поселениях	142,5	158,4	141,3	167,7	182,5	152,6
в сельской местности	154,7	229,3	204,3	216,3	194,5	196,2
в школах для детей с недостатками умственного или физического развития	10,1	26,3	30,7	29,6	27,3	25,5
в том числе:						
в городских поселениях	7,8	18,8	22,5	24,0	22,6	21,4
в сельской местности	2,3	7,5	8,2	5,7	4,7	4,1
Численность учителей, тыс.	158,8	178,8	206,8	248,2	260,1	273,7

СМЕННОСТЬ ЗАНЯТИЙ В ДНЕВНЫХ ОБЩЕОБРАЗОВАТЕЛЬНЫХ ШКОЛАХ
(БЕЗ ШКОЛ ДЛЯ ДЕТЕЙ С НЕДОСТАТКАМИ УМСТВЕННОГО
И ФИЗИЧЕСКОГО РАЗВИТИЯ)
(на начало учебного года)

	1970/71	1980/81	1985/86	1990/91	1991/92	1992/93
Число школ, ведущих занятия:						
в одну смену	3467	3537	3568	3557	3556	3503
в две и три смены	5614	4304	4425	4805	4787	4913
Численность учащихся, занимающихся, тыс. человек						
в первой смене	1775	2013	2095	2117	2120	2113
во второй и третьей сменах	1186	912	965	973	981	978
в процентах от общей численности учащихся						
в первой смене	60,0	68,8	68,5	68,5	68,4	68,4
во второй и третьей сменах	40,0	31,2	31,5	31,5	31,1	31,3

ЧИСЛЕННОСТЬ УЧАЩИХСЯ ОБЩЕОБРАЗОВАТЕЛЬНЫХ ШКОЛ
ПО ЯЗЫКУ ОБУЧЕНИЯ
(на начало учебного года; тысяч человек)

	1980/81	1985/86	1990/91	1991/92	1992/93
казахским	965,8	939,5	1008,1	1063,6	741,3
русским	1879,2	2047,1	2027,2	1975,3	1295,3
узбекским	62,2	60,4	64,6	63,4	41,7
уйгурским	16,5	13,5	13,8	15,4	5,1
таджикским	2,0	2,0	2,3	2,4	0,9

БАЗА ДЛЯ ПРОФЕССИОНАЛЬНОГО ОБУЧЕНИЯ И ОБЩЕСТВЕННО-
ПОЛЕЗНОГО, ПРОИЗВОДИТЕЛЬНОГО ТРУДА
УЧАЩИХСЯ 8-11(12) КЛАССОВ

	1990/91	1991/1992	1992/93
Число межшкольных учебно-производственных комбинатов	186	190	168
в них рабочих мест, тыс.	19,5	18,3	17,9
Число учебных цехов и участков предприятий (коллективов)	1733	1579	1118
в них рабочих мест, тыс.	23,2	20,7	14,6
Число межшкольных и отраслевых учебно-производственных мастерских	364	705	965
в них рабочих мест, тыс.	8,1	13,9	19,5
Число ПТУ, в которых проходит профессиональную подготовку школьники	91	397	92
в них рабочих мест, тыс.	2,1	2,2	2,2
Число рабочих мест для профессионального обучения и общественно-полезного, производительного труда школьников, тыс.	147,1	151,2	131,8
в том числе оборудованных предприятиями, в процентах от общего числа рабочих мест	27,7	37,4	28,2

ВЕЧЕРНИЕ ОБЩЕОБРАЗОВАТЕЛЬНЫЕ ШКОЛЫ
(на начало учебного года)

	1971/71	1980/81	1990/91	1991/92	1992/93
Число самостоятельных школ - всего	627	747	284	266	239
Численность учащихся (включая обучавшихся лично), тыс.	206,6	320,3	79,3	79,0	72,2
в том числе в 10-12 классах	133,7	302,3	73,5	71,3	63,7
Численность учителей (без совместителей), тыс.	...	6,3	2,3	2,5	2,6

134
ВЫПУСК УЧАЩИХСЯ ИЗ ОБЩЕОБРАЗОВАТЕЛЬНЫХ ШКОЛ
(тысяч человек)

Год	Окончили неполную среднюю школу			Окончили полную среднюю школу		
	всего	в том числе		всего	в том числе	
		дневную	вечернюю		дневную	вечернюю
1970	269	238	31	144	114	30
1980	312	299	13	272	196	76
1985	297	290	7	245	172	73
1990	304	300	4	196	175	21
1991	296	292	4	199	179	20
1992	295	290	5	198	179	19

ДЕТСКИЕ ВНЕШКОЛЬНЫЕ УЧРЕЖДЕНИЯ
(на конец года)

	1970	1980	1985	1990	1991	1992
Дворцы, дома пионеров и школьников	250	319	337	326	319	295
Станции юных техников	39	107	115	123	119	103
Станции юных натуралистов	24	70	82	91	87	73
Станции юных туристов и самостоятельные туристические базы	18	21	21	33	31	30
Детские парки	9	14	18	16	13	19
Летние пионерские лагеря	1648	3181	3280	5873	...	4658

135
ВЫСШИЕ УЧЕБНЫЕ ЗАВЕДЕНИЯ ПО ВИДАМ ОБУЧЕНИЯ
(на начало учебного года)

	1970/71	1980/81	1985/86	1990/91	1991/92	1992/93
Число высших учебных заведений	44	55	55	55	61	63
Численность студентов в них, тыс.	198,9	260,0	273,3	287,4	288,4	280,7
в том числе из отделений:						
дневных	106,2	157,4	152,4	174,8	178,7	177,7
вечерних	16,2	21,0	22,1	10,9	9,3	7,5
зочных	76,6	81,6	98,8	101,7	100,4	95,5

КОНКУРС НА ВСТУПИТЕЛЬНЫХ ЭКЗАМЕНАХ В ВЫСШИХ УЧЕБНЫХ ЗАВЕДЕНИЯХ ПО ОТРАСЛЕВЫМ ГРУППАМ УЧЕБНЫХ ЗАВЕДЕНИЙ
(на 100 мест; человек)

	1980	1985	1990	1991	1992
Во всех учебных заведениях	230	212	278	278	202
из них из отделений:					
дневных	239	209	302	307	213
вечерних	197	180	203	204	162
зочных	190	231	216	222	178
В учебных заведениях:					
промышленности и строительства	205	177	195	199	179
из них из отделений:					
дневных	209	158	201	205	187
вечерних	198	173	203	182	160
зочных	227	234	177	189	167

	1980	1985	1990	1991	1992
транспорта и связи	230	188	176	167	164
из них на отделениях:					
дневных	230	151	191	176	178
вечерних	-	-	-	-	-
заочных	231	245	155	151	150
сельского хозяйства	225	211	251	209	181
из них на отделениях:					
дневных	255	220	294	238	190
вечерних	-	-	-	-	-
заочных	180	198	173	148	163
экономики и права	226	260	345	284	196
из них на отделениях:					
дневных	251	257	380	313	214
вечерних	234	241	-	-	-
заочных	244	264	311	249	177
здравоохранения, физкультуры и спорта	263	211	254	242	187
из них на отделениях:					
дневных	265	213	260	247	191
вечерних	-	-	-	-	-
заочных	183	173	160	184	138
просвещения	221	236	325	243	230
из них на отделениях:					
дневных	234	237	288	252	246
вечерних	216	210	207	202	177
заочных	188	235	250	219	165
искусства и кинематографии	202	204	173	169	164
из них на отделениях:					
дневных	202	202	178	175	172
вечерних	-	190	-	-	-
заочных	200	211	132	130	165

СРЕДНИЕ СПЕЦИАЛЬНЫЕ УЧЕБНЫЕ ЗАВЕДЕНИЯ ПО ВИДАМ ОБУЧЕНИЯ

	1970/71	1980/81	1985/86	1990/91	1991/92	1992/93
Число средних специальных учебных заведений	192	236	246	247	244	248
Численность учащихся в них, тыс.	217,9	265,4	277,6	247,6	238,2	230,8
в том числе на отделениях:						
дневных	133,4	177,3	182,8	169,7	165,0	159,5
вечерних	21,4	14,8	11,6	5,7	4,7	3,6
заочных	63,1	73,3	83,2	72,2	68,5	67,7

КОНКУРС НА ВСТУПИТЕЛЬНЫХ ЭКЗАМЕНАХ В СРЕДНИХ СПЕЦИАЛЬНЫХ УЧЕБНЫХ ЗАВЕДЕНИЯХ

	1980	1985	1990	1991	1992
Во всех учебных заведениях	206	181	232	235	208
из них на отделениях:					
дневных	225	191	262	267	230
вечерних	173	165	183	232	228
заочных	165	162	164	164	149
В учебных заведениях промышленности и строительства	178	162	180	219	193
из них на отделениях:					
дневных	187	166	202	208	217
вечерних	171	154	132	136	157
заочных	160	155	151	149	145
транспорта и связи	194	179	169	180	171
из них на отделениях:					
дневных	209	183	198	216	194
вечерних	226	-	-	-	-
заочных	168	173	127	132	132

	1980	1985	1990	1991	1992
сельского хозяйства	168	159	165	179	160
из них на отделениях:					
дневных	176	155	172	190	172
вечерних	-	-	-	-	-
заочных	151	169	154	156	137
экономики и права	297	236	329	262	211
из них на отделениях:					
дневных	408	308	462	341	261
вечерних	195	-	-	-	-
заочных	184	168	197	173	142
здравоохранения, физкультуры и спорта	254	196	296	329	273
из них на отделениях:					
дневных	260	199	303	331	275
вечерних	172	176	220	317	278
заочных	127	173	194	167	114
просвещения	257	198	302	313	260
из них на отделениях:					
дневных	231	214	343	354	281
вечерних	103	-	-	-	-
заочных	176	150	188	215	201
искусства и кинематографии	193	173	196	207	184
из них на отделениях:					
дневных	201	175	198	208	186
вечерних	-	-	-	-	-
заочных	135	126	122	124	137

(тысяч человек)

	1990	1991	1992
Выпущено высшими учебными заведениями	41,2	42,2	45,2
в том числе обучающихся на отделениях:			
дневных	24,7	25,7	28,6
вечерних	1,7	1,7	1,1
заочных	14,8	14,8	15,5
Выпущено средними специальными учебными заведениями	69,8	69,1	62,0
в том числе обучающихся на отделениях:			
дневных	46,3	46,3	46,5
вечерних	1,9	1,7	1,3
заочных	21,6	21,1	14,2

ВЫСШИЕ УЧЕБНЫЕ ЗАВЕДЕНИЯ ПО ОТРАСЛЕВЫМ
ГРУППАМ УЧЕБНЫХ ЗАВЕДЕНИЙ
(на начало учебного года; тысяч человек)

	Всего	в том числе учебные заведения		
		промышленности и строительства	транспорта и связи	сельского хозяйства

Число высших учебных заведений

1970/71	44	8	-	6
1980/81	55	12	2	7
1985/86	55	12	2	7
1990/91	55	12	2	7
1991/92	61	12	3	9
1992/93	63	13	3	9

Численность студентов в них

1970/71	198,9	56,0	-	33,1
1980/81	260,0	81,7	7,2	40,7
1985/86	273,3	85,1	7,3	41,6
1990/91	287,4	82,4	7,5	39,4
1991/92	288,4	78,3	9,5	38,9
1992/93	280,7	75,1	8,6	37,1

Принято студентов

1970	42,0	13,3	-	6,5
1980	54,9	17,7	1,5	7,8
1985	59,9	19,4	1,6	8,2
1990	59,3	17,4	1,5	7,3
1991	60,0	16,6	2,1	8,0
1992	56,4	15,3	1,8	7,5

Выпущено специалистов

1970	27,5	6,7	-	4,0
1980	38,6	10,6	0,6	5,5
1985	44,8	13,1	1,0	6,2
1990	41,2	10,6	1,0	5,5
1991	42,2	10,3	1,3	5,6
1992	45,2	10,7	1,6	5,6

	в том числе учебные заведения			
	экономики и права	просвещения	здравоохране- ния, физиче- ской культуры и спорта	искусства и ки- нематографии

Число высших учебных заведений

1970/71	3	20	6	1
1980/81	3	23	6	2
1985/86	3	23	6	2
1990/91	3	23	6	2
1991/92	3	24	8	2
1992/93	3	25	8	2

Численность студентов в них

1970/71	12,7	75,4	20,2	0,8
1980/81	14,6	90,8	23,6	1,4
1985/86	20,3	93,3	23,8	1,9
1990/91	15,4	114,3	26,7	1,7
1991/92	13,6	117,8	28,5	1,8
1992/93	13,2	116,4	28,6	1,7

Принято студентов

1970	2,5	15,7	3,8	0,2
1980	3,4	19,6	4,5	0,4
1985	4,5	21,2	4,6	0,4
1990	2,4	24,9	5,5	0,3
1991	2,6	24,9	5,4	0,4
1992	2,5	23,6	5,2	0,3

Выпущено специалистов

1970	1,9	12,1	2,6	0,2
1980	2,4	15,5	3,8	0,2
1985	3,5	16,8	3,9	0,3
1990	3,7	16,9	3,2	0,3
1991	3,9	17,2	3,6	0,3
1992	2,8	19,6	4,6	0,3

ПРИЕМ В ВЫСШЕ И СРЕДНИЕ СПЕЦИАЛЬНЫЕ УЧЕБНЫЕ ЗАВЕДЕНИЯ
ЛИЦ, ИМЕЮЩИХ СТАЖ ПРАКТИЧЕСКОЙ РАБОТЫ НЕ МЕНЕЕ ДВУХ ЛЕТ

	1990	1991	1992
Высшие учебные заведения	7895	5602	5126
Средние специальные учебные заведения	3994	3076	3658

СРЕДНИЕ СПЕЦИАЛЬНЫЕ УЧЕБНЫЕ ЗАВЕДЕНИЯ ПО ОТРАСЛЕВЫМ
ГРУППАМ УЧЕБНЫХ ЗАВЕДЕНИЙ
(на начало учебного года; тысяч человек)

	Всего	в том числе учебные заведения		
		промышленности и строительства	транспорта и связи	сельского хозяйства

Число средних специальных учебных заведений

1970/71	192	59	10	38
1980/81	236	60	15	49
1985/86	246	63	17	49
1990/91	247	60	17	47
1991/92	244	59	17	45
1992/93	248	59	17	45

Численность учащихся в них

1970/71	217,9	72,8	17,1	53,2
1980/81	265,4	77,0	22,3	70,3

	Всего	в том числе учебные заведения		
		промышленности и строительства	транспорта и связи	сельского хозяйства
1985/86	277,6	77,5	23,5	68,7
1990/91	247,6	60,5	21,3	56,2
1991/92	238,2	57,2	20,6	55,8
1992/93	230,8	54,1	18,9	56,6

Принято учащихся

1970	69,5	20,7	5,0	18,0
1980	89,3	24,2	6,6	22,7
1985	97,9	25,3	7,2	23,4
1990	83,4	19,2	6,6	19,6
1991	80,9	18,2	6,5	19,4
1992	75,2	16,7	5,1	19,6

Выпущено специалистов

1970	48,0	14,3	3,3	9,6
1980	70,3	18,0	5,0	18,3
1985	80,9	20,0	5,6	17,9
1990	69,8	15,8	5,5	14,6
1991	69,1	15,1	5,3	14,0
1992	61,8	13,5	4,6	11,8

	в том числе учебные заведения			
	экономика и права	государства	здравоохранения, физической культуры и спорта	искусства и кино-нематографии
Число средних специальных учебных заведений				
1970/71	17	26	28	
1980/81	20	40	31	14
1985/86	21	42	33	21
1990/91	20	43	38	22
1991/92	20	43	38	22
1992/93	21	44	39	23

	Численность учащихся в них			
1970/71	16,2	17,1	23,7	6,2
1980/81	26,5	31,9	29,8	7,4
1985/86	25,6	40,2	34,7	7,4
1990/91	23,4	42,8	36,8	6,6
1991/92	22,8	39,0	36,1	6,7
1992/93	24,8	36,2	33,3	6,9

	Принято учащихся			
1970	9,7	5,9	8,4	1,8
1980	10,7	11,1	11,9	2,1
1985	10,9	15,4	13,8	1,9
1990	9,7	12,7	13,7	1,9
1991	9,6	12,4	12,7	1,9
1992	8,6	11,2	12,2	1,8

	Выпущено специалистов			
1970	7,7	4,4	7,7	1,0
1980	9,5	7,6	10,4	1,5
1985	10,9	13,0	12,0	1,5
1990	9,0	11,4	12,1	1,4
1991	8,7	12,7	12,2	1,1
1992	6,3	11,9	12,4	1,3

МАССОВЫЕ БИБЛИОТЕКИ (на конец года)

	1980	1985	1990	1991	1992
Число библиотек	9480	9700	9701	9541	9092
в них книг и журналов, тис. экз.	98118	113261	113205	112063	110685
в том числе:					
в городских поселениях					
число библиотек	1887	1968	1914	1800	1569
в них книг и журналов, тис. экз.	45125	52367	52283	51271	50418
в сельской местности					
число библиотек	7593	7732	7787	7741	7523
в них книг и журналов, тис. экз.	52993	60894	60922	60792	60267

КЛУБНЫЕ УЧРЕЖДЕНИЯ (на конец года)

	1970	1980	1985	1990	1991	1992
Всего клубных учреждений	7198	8743	9305	9350	9011	8334
в том числе:						
в городских поселениях	963	934	924	956	897	654
в сельской местности	6235	7809	8381	8394	8114	7680

146
МУЗЕИ

	1970	1980	1985	1990	1991	1992
Число музеев (включая филиалы; на конец года)	29	54	69	96	97	104
в том числе:						
историко-революционные и исторические	2	6	7	12	11	11
мемориальные	7	10	16	21	21	22
художественные	17	29	32	41	42	45
естественно-научные	x	1	1	2	2	2
искусствоведческие	3	6	8	14	11	11
отраслевые и прочие	x	2	5	6	10	13
Число посетителей, тыс.	1084	2273	2681	2661	3569	3194

ТЕАТРЫ И КОНЦЕРТНЫЕ ОРГАНИЗАЦИИ

	1970	1980	1985	1990	1991	1992
Число театров (профессиональных; на конец года)	25	31	35	40	43	43
в том числе:						
оперы и балета	1	1	1	1	1	1
драмы, комедии и музыкальных	20	27	27	29	31	31
детских и юного зрителя	2	3	7	10	11	11
Число посетителей, тыс.	3161	3992	4276	3903	4009	4249
Число концертных организаций (на конец года)	18	26	26	25	25	25
Число слушателей концертов, тыс.	6979	9239	8414	7696	6655	5639

В 1991 г. театрами было обслужено 1319,7 тыс. сельских зрителей, в 1992 г. - 1145,6 тыс.

147
КИНОУСТАНОВКИ

	1970	1980	1985	1990	1991	1992
Число киноустановок с платным показом (на конец года)	8749	10700	11277	10531	9793	8014
в том числе:						
стационарные	6652	7940	8125	8058	7428	6256
передвижные	2097	2760	3152	2473	2365	1758
Из общего числа киноустановок - киноустановки в сельской местности	7484	9171	9396	8843	8313	6923
в том числе:						
стационарные	5429	6477	6530	6436	6081	5218
передвижные	2055	2694	3066	2407	2232	1705
Число посещений киносеансов:						
всего, млн.	284	253	255	205	150	73
в среднем на одного жителя	22	17	16	12	9	4

ВЫПУСК КНИГ И БРОШЮР, ЖУРНАЛОВ И ГАЗЕТ

	1970	1980	1985	1990	1991	1992
Книги и брошюры						
Число книг и брошюр (печатных единиц)	2022	2188	2533	1980	1534	1226
в том числе на казахском языке	627	757	716	600	549	488
Тираж, тыс. экз.	22309	27106	30210	34550	32327	30512
в том числе на казахском языке	12742	13827	10218	14000	13930	13730
Печатных листов-оттисков, млн.	236	333	403	480	359	309

	1970	1980	1985	1990	1991	1992
--	------	------	------	------	------	------

Журналы и другие периодические издания
(включая сборники и бюллетени, выходящие периодически)

Число журналов и других периодических изданий	153	105	101	88	83	73
в том числе на казахском языке	24	28	32	40	23	26
Годовой тираж, тыс.	40800	52254	42265	33341	27164	24234
в том числе на казахском языке	18531	26969	33844	29585	15523	18185

Печатных листов-оттисков, млн.	128	194	188	181	122	93
--------------------------------	-----	-----	-----	-----	-----	----

Газеты

Число изданий	355	430	449	496	356	373
в том числе на казахском языке	130	161	169	197	212	215
Разовый тираж, тыс. экз.	4166	5335	5779	6754	6600	6303
в том числе на казахском языке	1557	1757	1882	2239	2361	1893
Годовой тираж, млн. экз.	803	1048	1103	1248	933	724
в том числе на казахском языке	276	320	334	385	306	209

ВЫБРОСЫ ЗАГРЯЗНЯЮЩИХ ВЕЩЕСТВ В АТМОСФЕРУ
ОТ СТАЦИОНАРНЫХ ИСТОЧНИКОВ
(тысяч тонн)

	1990		1991		1992				
	Всего выбросов	в том числе	Всего выбросов	в том числе	Всего выбросов	в том числе			
		от стационарных установок		от автотранспорта		от стационарных установок	от автотранспорта		
Республика Казахстан	7288	4677	2611	6758	4278	2480	6427	4062	2365
Акмолинская	356	198	158	381	200	181	339	192	147
Актыубинская	294	187	107	241	142	99	220	122	98
Алматынская	275	95	180	257	95	162	211	87	124
Атырауская	153	94	59	159	100	39	136	82	54
В-Казахстанская	414	275	139	378	255	123	358	245	113
Жамбылская	270	126	144	251	104	147	208	86	122
Жезказганская	311	449	62	549	493	56	544	505	39
З-Казахстанская	143	39	104	184	76	108	121	32	89
Карагандинская	1401	1238	163	1276	1125	151	1190	1056	134
Камл-Ординская	135	59	76	136	65	71	148	77	71
Кокчетавская	253	87	166	243	89	154	221	83	138
Кустанайская	393	193	200	323	129	193	398	128	270
Мангистауская	245	203	42	194	155	39	184	141	43
Павлодарская	1148	976	172	1016	839	177	1074	851	223
С-Казахстанская	233	124	109	226	115	111	213	113	99
Семиралатинская	198	71	127	174	64	110	142	55	87
Талды-Курганская	187	44	143	166	40	126	158	36	122
Тургайская	88	18	70	69	17	52	76	20	56
Ю-Казахстанская	390	165	225	361	140	221	319	119	200
г. Алматы	203	39	164	176	36	140	168	33	135

ВЫБРОСЫ ЗАГРЯЗНЯЮЩИХ ВЕЩЕСТВ В АТМОСФЕРУ В РЕСПУБЛИКЕ КАЗАХСТАН

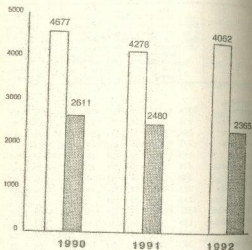

□ - от автотранспорта

■ - от стационарных установок

УЛАВЛИВАНИЕ (ОБЕЗВРЕЖИВАНИЕ) ВРЕДНЫХ ВЕЩЕСТВ, ОТХОДЯЩИХ ОТ СТАЦИОНАРНЫХ ИСТОЧНИКОВ ЗАГРЯЗНЕНИЯ АТМОСФЕРНОГО ВОЗДУХА ПО ГОРОДАМ

Города	В процентах от общего количества отходящих вредных веществ от стационарных источников		
	1990	1991	1992
Алмата	89	89	90
Актобиинск	70	70	72
Актау	82	83	82
Алматы	78	81	83
Армавир	2	2	78
Атырау	16	14	23
Зуринск	70	67	57
Дзержинск	93	93	92
Усть-Каменогорск	85	87	87
Жадыбал	76	77	72
Жезказган	88	88	83
Валкан	64	54	57
Караганда	87	89	90
Темиртау	78	78	78
Канд-Орда	80	81	85
Кокчетав	26	22	22
Кустанай	55	64	64
Рудный	66	76	72
Еркс	94	94	94
Павлодар	96	98	96
Эквистуз	90	93	93
Петропавловск	91	91	91
Семипалатинск	78	82	86
Талдыкорган	49	53	49
Уральск	68	83	81
Щимкент	87	86	86

Уменьшение негативных последствий загрязнения атмосферного воздуха вредными веществами осуществляется на основе строительства газоимеулавливающих установок и сооружений, ликвидации источников загрязнения, внедрения малоотходных технологий, утилизации вредных веществ из отходящих газов, использование экологически чистых видов топлива.

ЗАТРАТЫ НА МЕРОПРИЯТИЯ ПО ОХРАНЕ ПРИРОДЫ И ВВОД МОЩНОСТЕЙ

ГОСУДАРСТВЕННЫЕ КАПИТАЛЬНЫЕ ВЛОЖЕНИЯ НА МЕРОПРИЯТИЯ ПО ОХРАНЕ ОКРУЖАЮЩЕЙ СРЕДЫ И РАЦИОНАЛЬНОМУ ИСПОЛЬЗОВАНИЮ ПРИРОДНЫХ РЕСУРСОВ

(в сметных ценах; миллионы рублей)

	1980	1985	1990	1991	1992
Всего	201,7	109,8	227,1	479,7	186,1
в том числе:					
на охрану и рациональное использование водных ресурсов	86,4	72,4	133,5	289,4	114,3
на охрану атмосферного воздуха	19,6	21,0	42,3	75,0	32,7
на охрану и рациональное использование земель	85,2	5,2	22,2	88,7	27,8
на охрану недр и рациональное использование минеральных ресурсов	7,7	4,8	15,0	15,8	8,6

1980, 1985, 1990 гг. - в ценах на 1.01.84 г.; 1991, 1992 гг. - в ценах на 1.01.91 г.

ВВОД В ДЕЙСТВИЕ МОЩНОСТЕЙ ПО ОХРАНЕ ОТ ЗАГРЯЗНЕНИЯ ВОДНЫХ РЕСУРСОВ И АТМОСФЕРНОГО ВОЗДУХА

	1980	1985	1990	1991	1992
Станции для очистки сточных вод, млн. м ³ в сутки	0,7	0,04	0,2	0,01	0,004
Системы обратного водоснабжения, млн. м ³ в сутки	6,5	0,3	1,3	0,4	0,7
Установки для улавливания и обезвреживания вредных веществ из охлаждающих газов, млн. м ³ в час	8,5	1,5	3,7	2,5	1,0

РАЦИОНАЛЬНОЕ ИСПОЛЬЗОВАНИЕ И ОХРАНА ВОДНЫХ РЕСУРСОВ

Забор воды из природных источников (исключая морскую и транзитную) в 1992 году составил более 34 млрд. куб. м, в том числе 2,6 млрд. куб. м забиралось из подземных источников.

Потери воды при транспортировке от водозаборов до мест потребления (использования) остаются высокими и составляют 5,2 млрд. куб. м.

ПОТРЕБЛЕНИЕ (ИСПОЛЬЗОВАНИЕ) СВЕЖЕЙ ВОДЫ

	Кубических километров					В процентах к итогу				
	1980	1985	1990	1991	1992	1980	1985	1990	1991	1992

Всего 35,3 32,6 30,3 30,3 29,1 100 100 100 100 100

в том числе:

на орошение, обводнение и сельскохозяйственное водоснабжение	27,5	24,2	21,7	21,8	20,9	78	74	72	72	72
на производственные нужды (исключая нужды сельскохозяйственного производства)	6,7	7,2	7,2	7,1	6,9	19	22	24	23	24
из них питьевого качества	0,6	0,6	0,6	0,6	0,6	9	8	8	8	9
на хозяйственные нужды	1,1	1,2	1,4	1,4	1,3	3	4	4	5	4

ПРИРОДНЫЕ РЕСУРСЫ И ОХРАНА ОКРУЖАЮЩЕЙ СРЕДЫ

ЗЕМЕЛЬНАЯ ПЛОЩАДЬ
на 1 января 1992 г.

	Тыс.га
Всего земель	271858,3
Земли в пользовании сельскохозяйственных предприятий и хозяйств	201963,6
Госземлесхоз и лесные организации (без земель долгосрочного пользования колхозов и совхозов)	31045,7
Прочие землепользователи	38849,0

ПЛОЩАДЬ РЕКУЛЬТИВИРОВАННЫХ ЗЕМЕЛЬ

(тысяч гектаров)

Годы	Всего	в том числе под пашню
1980	7,3	1,2
1985	12,1	1,2
1990	10,5	0,8
1991	7,7	1,0
1992	7,8	1,6

ПРОВЕДЕНИЕ МЕРОПРИЯТИЙ ПО ЗАЩИТЕ ПОЧВ

	1980	1985	1990	1991	1992
Создание насаждений на оврагах, балках, песках и других неудобных землях совхозов и колхозов, тыс.га	4,5	3,5	3,1	3,7	4,0
Создание эрозионных лесных насаждений на пастбищах, тыс.га	1,1	4,2	7,0	6,8	7,2
Создание почвозащитных лесных полос, тыс.га	4,8	2,0	1,9	1,8	1,4
Государственные капитальные вложения на строительство противозерозионных гидротехнических, противоэрозийных, противополужных и других сооружений (включая берегоукрепительные), млн.руб.	0,1	2,1	7,8	6,9	15,1

1980, 1985, 1990 гг. - в сметных ценах на 1.01.84 г., 1991, 1992 гг. - в сметных ценах на 1.01.91 г.

ОХРАНА ЛЕСОВ

ЗАЩИТА ЛЕСОВ ОТ ВРЕДИТЕЛЕЙ, БОЛЕЗНЕЙ И ПОЖАРОВ
(тысяч гектаров)

	1980	1985	1990	1991	1992
Защита лесов от вредителей и болезней биологическим методом	89,1	80,4	53,2	53,2	60,9
Авиационная борьба	106,5	86,6	12,9	12,7	3,0
Насекомые химические меры борьбы	42,0	10,9	6,8	7,0	8,5
Авиационная охрана лесов от пожаров, млн.га	6,1	6,5	6,5	2,8	-

ЗАПОВЕДНИКИ И ПРИРОДНЫЙ НАЦИОНАЛЬНЫЙ ПАРК

Годы	Число заповедников и национальных парков	Их площадь, тыс.га
1980	6	580,5
1985	8	831,7
1990	8	850,7
1991	8	856,7
1992	9	912,7

ПРОВЕДЕНИЕ ОСНОВНЫХ РАБОТ В ЛЕСНОМ ХОЗЯЙСТВЕ

	1980	1985	1990	1991	1992
Лесовосстановление в лесах государственного значения, тыс.га	91,6	83,8	82,6	75,3	88,2
в том числе посадка и посев леса	77,5	72,5	69,0	57,6	70,0
Ввод молодых насаждений в категорию ценных лесных насаждений в лесах государственного значения, тыс.га	51,6	61,9	65,5	48,7	54,3
Рубки и леса главного пользования и лесовосстановительные рубки в лесах государственного значения: площадь, тыс.га	85,4	80,2	58,0	66,4	54,9
вырублено ликвидной древесины, тыс. плотных куб.метров	1,7	1,8	1,7	1,5	1,3
Рубки ухода за лесом и санитарные рубки: площадь, тыс.га	62,9	68,3	50,8	49,6	49,1
вырублено ликвидной древесины, тыс. плотных куб.метров	522,2	613,2	605,5	618,9	590,1
Лесоустройство, тыс.га	954,0	958,0	1571,4	1354,0	1627,2

ЛЕСНЫЕ ПОЖАРЫ

	1980	1985	1990	1991	1992
Число лесных пожаров, случаев	640	432	629	1248	534
Лесная площадь, пройденная пожарами, га	2122	708,7	1328,8	4992,1	1190,4
Ущерб, причиненный лесным пожарами, тыс.руб.	190,3	62,3	144,5	849,2	1193,4

ОХРАНА ЗДОРОВЬЯ

ОСНОВНЫЕ ПОКАЗАТЕЛИ РАЗВИТИЯ ЗДРАВООХРАНЕНИЯ
(на конец года)

	1980	1985	1990	1991	1992
Численность врачей всех специальностей ¹ , тыс.	47,8	59,6	68,9	67,6	68,7
Численность среднего медицинского персонала, тыс.	150,3	181,1	207,2	196,3	193,8
Численность специалистов с высшим и средним фармацевтическим образованием, тыс.:					
с высшим образованием	3,2	4,5	5,7	5,9	5,9
со средним специальным образованием	7,5	8,8	8,9	9,1	8,7

	1980	1985	1990	1991	1992
Число больничных учреждений	1695	1744	1787	1805	1820
Число больничных коек, тыс.	195,8	214,4	227,8	230,4	228,4
Число врачебных учреждений, оказывающих амбулаторно-поликлиническую помощь	2366	2891	3268	3372	3436
Мощность амбулаторно-поликлинических учреждений (посещений в смену), тыс.	252,9	270,5	305,9	323,7	334,3
Число женских консультаций, детских поликлиник и амбулаторий, включая другие лечебные учреждения, имеющие женские консультации и детские поликлиники	1450	1605	1916	1935	2000
Число коек для беременных и рожениц, тыс.	16,4	17,4	19,3	19,4	19,1

^{*)} В общую численность врачей включены зубные врачи, численность которых в 1992 г. составила 2,4 тыс.

^{**)} В число врачебных учреждений, оказывающих амбулаторно-поликлиническую помощь населению, включены все медицинские учреждения, которые ведут амбулаторный прием (поликлиники, амбулатории, диспансеры, поликлинические отделения больничных учреждений, врачебные здравпункты и др.)

^{***)} В том числе 780 лечебно-профилактических учреждений, входящих в состав женские консультации, и 1313 детских поликлиник.

ЗАБОЛЕВАЕМОСТЬ НАСЕЛЕНИЯ ОТДЕЛЬНЫМИ ИНФЕКЦИОННЫМИ БОЛЕЗНЯМИ

	1980	1985	1990	1991	1992
Число случаев, тыс.					
Острые кишечные инфекции	93,3	91,3	69,0	69,4	54,2
Брюшной тиф и паратифы А, В, С	1,7	1,1	0,4	0,4	0,2
Сальмонеллезные инфекции	9,8	6,7	8,6	8,8	9,4
Вирусный гепатит (включая сывороточный)	61,9	59,4	80,0	61,6	50,8
Грипп и острые инфекции дыхательных путей	2255	2995	2885	2735	2667
Скарлатина	8,6	11,2	6,5	5,1	3,5
Дифтерия	0,01	0,02	0,03	0,03	0,05
Коклюш	0,4	0,5	0,4	0,6	1,1
Столбняк	0,02	0,02	0,01	0,02	0,01
Поллиомелит острый	0,02	0,008	0,007	0,005	0,006
Корь	17,6	12,2	0,3	1,4	0,6

Число случаев на 100000 человек населения

Острые кишечные инфекции	623,8	579,8	414,1	412,9	320,9
Брюшной тиф и паратифы А, В, С	11,4	6,7	2,4	2,4	1,2
Сальмонеллезные инфекции	66,0	42,5	51,5	52,5	55,4
Вирусный гепатит (включая сывороточный)	415,1	376,4	479,7	366,3	300,4
Грипп и острые инфекции дыхательных путей	15130	18979	17309	16272	15778
Скарлатина	57,9	70,7	39,0	30,1	18,1
Дифтерия	0,1	0,1	0,2	0,2	0,3
Коклюш	2,5	3,4	2,4	3,3	6,6
Столбняк	0,1	0,1	0,08	0,1	0,06
Поллиомелит острый	0,2	0,1	0,04	0,03	0,03
Корь	118,0	73,4	1,6	8,5	3,8

ЗАБОЛЕВАЕМОСТЬ НАСЕЛЕНИЯ АЛКОГОЛИЗМОМ И НАРКОМАНИЕЙ

(на 100000 человек населения)

	1970	1980	1985	1990	1991	1992
--	------	------	------	------	------	------

Численность больных с впервые установленным диагнозом:

алкоголизм и алкогольный психоз	64,6	161	172	92,3	56,1	46,4
наркомания и токсикомания	1,2	1,3	3,5	3,8	3,5	4,8

Численность больных, состоящих на учете в медицинских учреждениях с диагнозом:

алкоголизм и алкогольный психоз	311,9	897	1278	1099	1023	915
наркомания и токсикомания	7,8	15,8	17,2	29,7	28,8	31,0

СТОМАТОЛОГИЧЕСКАЯ ПОМОЩЬ НАСЕЛЕНИЮ

(Министерство здравоохранения Республики Казахстан)

	1980	1985	1990	1991	1992
--	------	------	------	------	------

Число самостоятельных стоматологических поликлиник

	69	82	88	90	94
--	----	----	----	----	----

Число учреждений, имеющих стоматологические отделения (кабинеты)

	1115	1475	1723	1722	1770
--	------	------	------	------	------

Удельный вес лиц, которым проведена санация полости рта, в общей численности населения, процентов

	20,2	23,5	21,9	21,7	22,2
--	------	------	------	------	------

ЗАБОЛЕВАЕМОСТЬ НАСЕЛЕНИЯ ЗЛОКАЧЕСТВЕННЫМИ НОВООБРАЗОВАНИЯМИ

	1970	1980	1985	1990	1991	1992
--	------	------	------	------	------	------

Численность больных с впервые установленным диагнозом:

	20,4	24,5	26,6	31,4	31,9	31,6
--	------	------	------	------	------	------

тыс.
на 100 000 человек населения

	155,9	164,2	168,4	188,5	190,0	187,1
--	-------	-------	-------	-------	-------	-------

Численность больных, состоящих на учете в лечебно-профилактических учреждениях:

	55,0	75,7	991,5	105,4	107,8	109,1
--	------	------	-------	-------	-------	-------

тыс.
на 100 000 человек населения

	420,8	508,1	579,6	632,1	641,3	644,8
--	-------	-------	-------	-------	-------	-------

ТРАВМАТИЗМ НА ПРОИЗВОДСТВЕ

(1985 = 100)

1990	1991	1992
------	------	------

87

82

73

ЗАТРАТЫ НА МЕРОПРИЯТИЯ ПО ОХРАНЕ ТРУДА
(миллионов рублей)

1985	1990	1991	1992
------	------	------	------

258,5

345,5

526,4

5418,1

ЧИСЛЕННОСТЬ ВПЕРВЫЕ ПРИЗНАНЫХ ИНВАЛИДАМИ
ИЗ ЧИСЛА РАБОТАЮЩИХ

	1970	1980	1985	1990	1991	1992
Всего, тыс.	29,0	23,5	24,1	24,2	26,4	28,3
На 10 000 работающих	38,8	37,2	35,6	36,4	39,1	43,3

РАСПРЕДЕЛЕНИЕ ЧИСЛЕННОСТИ РАБОТАЮЩИХ, ВПЕРВЫЕ ПРИЗНА-
НЫХ ИНВАЛИДАМИ, ПО ПРИЧИНЕ ИНВАЛИДНОСТИ В 1992 ГОДУ

	Человек		На 10 000 работающих	
	в город- ской мест- ности	в сель- ской мест- ности	в город- ской мест- ности	в сель- ской мест- ности
Всего	17768	11126	44,0	43,3
из них имеющие:				
болезни системы кровообращения	4144	2329	10,3	9,2
злокачественные новообразования	3112	1641	7,7	6,5
травмы	2459	1680	6,1	6,8
болезни нервной системы и органов чувств	1961	1315	4,9	5,2
болезни костно-мышечной системы и соединительной ткани	1356	935	3,4	3,7
болезни органов дыхания	960	798	2,4	3,1
болезни органов пищеварения	488	337	1,2	1,3
туберкулез	592	677	1,5	2,7
профессиональные болезни и отравления	476	33	1,2	0,1
психические расстройства	663	425	1,6	1,7

ЧИСЛЕННОСТЬ ЖЕНЩИН-ВРАЧЕЙ ВСЕХ СПЕЦИАЛЬНОСТЕЙ
(на конец года)

	1980	1985	1990	1991	1992
Численность женщин-врачей:					
тыс.	33,4	41,6	48,2	44,2	45,8
в процентах от общей численности врачей	70	70	70	68	70

САНАТОРИИ И УЧРЕЖДЕНИЯ ОТДЫХА

	1970	1980	1985	1990	1991	1992
--	------	------	------	------	------	------

Число санаториев и уч- реждений отдыха (без одно-двухдневных)	232	360	418	441	448	476
в них коек (мест), тыс.	33,6	55,8	63,0	63,8	62,3	66,2
Число санаториев и ван- сионитов с лечением	94	104	113	111	109	114
в них коек, тыс.	15,0	17,7	20,4	20,3	19,8	20,5
Из числа санаториев и пансионатов с лечением детские санатории	56	65	69	70	67	65
в них коек, тыс.	6,9	8,0	8,4	9,2	8,5	8,3
Число санаториев-про- филакториев	68	127	173	198	215	224
в них коек, тыс.	6,9	12,8	17,2	20,4	21,7	23,1
Число домов и пансионат- ов отдыха	26	27	17	13	15	17
в них мест, тыс.	6,1	8,0	4,0	3,4	3,6	3,9
Число баз отдыха	33	78	85	88	83	88
в них мест, тыс.	3,0	9,3	11,8	11,4	11,0	12,2
Число туристских гости- ниц, баз и др.	11	24	30	31	26	33
в них мест, тыс.	2,6	8,0	9,6	8,3	6,3	6,5

ПРАВОВАЯ СТАТИСТИКА

ЧИСЛО ЗАРЕГИСТРИРОВАННЫХ ПРЕСТУПЛЕНИЙ ПО РЕСПУБЛИКЕ
(тысяч)

	1990	1991	1992
Всего зарегистрировано преступлений	148,0	173,9	200,8
в том числе:			
хищения государственного или общественного имущества	25,4	32,9	30,4
мелкие хищения государственного или общественного имущества	1,2	1,1	1,7
преступления против личной собственности граждан:			
кражи	50,1	63,6	80,6
грабеж и разбой	9,4	10,9	14,9
спекуляция	2,8	2,7	6,5
обман покупателей и заказчиков	3,0	2,8	2,1
умышленное убийство и покушение на убийство	1,7	1,7	2,1
изнасилование и покушение на изнасилование	1,7	1,7	1,7
преступления, связанные с наркотиками	3,8	4,6	6,3
хулиганство	7,3	8,3	10,4
нарушение правил безопасности движения и эксплуатации транспортных средств, повлекшие тяжкие последствия	7,6	7,7	5,3

ЧИСЛО ЛИЦ, СОВЕРШИВШИХ ПРЕСТУПЛЕНИЯ В РЕСПУБЛИКЕ
(тысяч)

	1990	1991	1992
Всего лиц совершивших преступления	81,0	88,3	89,8
в том числе в возрасте лет:			
14-17	12,6	12,7	12,8
18-24	18,1	19,7	23,0
25-29	16,1	17,1	16,5
30 и старше	34,3	38,7	37,5
Из общего числа лиц совершивших преступления:			
женщины	12,7	13,5	10,0
рабочие	48,0	52,0	49,4
колхозники	2,4	2,5	2,8
служащие	6,5	6,6	4,2

СОСТАВ ОСУЖДЕННЫХ
(в процентах)

	1989	1990	1991	1992
Осужденные - всего	100	100	100	100
из них в возрасте, лет:				
14-17	9,6	14,2	13,4	13,7
18-24	23,1	25,8	25,9	27,5
25-29	21,2	21,7	20,9	19,3
30-49	37,8	33,4	34,9	34,8
50 и старше	8,3	4,9	4,9	4,7
Из общей численности осужденных:				
женщины	16,0	9,4	8,6	8,9
равно осужденные	27,1	30,8	28,9	27,9
трудоспособные лица, не работавшие и не учащиеся	12,6	16,9	17,1	20,1

РАЗВИТИЕ МАТЕРИАЛЬНОГО ПРОИЗВОДСТВА

РАЗВИТИЕ ФОРМ ХОЗЯЙСТВОВАНИЯ

ОСНОВНЫЕ ПОКАЗАТЕЛИ РАБОТЫ МАЛЫХ ПРЕДПРИЯТИЙ

	1992
Число малых предприятий, тыс.	12,7
Численность работающих (на конец года), тыс. человек	240,9
в том числе:	
совместителей	20,7
Средства, направленные на оплату труда, млн.руб.	11775,9
Выручка от реализации продукции (работ, услуг), млн.руб.	67576,8

ОСНОВНЫЕ ПОКАЗАТЕЛИ ДЕЯТЕЛЬНОСТИ КООПЕРАТИВОВ

	1992
Число действующих кооперативов (на конец года), тыс.	5,1
Численность работающих (на конец года), тыс. человек	110,8
в том числе совместителей	12,9
Средства, направленные на оплату труда, млн.руб.	5395,5
Объем реализованной продукции (работ, услуг) за год, млн.руб.	22602,0
в том числе реализовано непосредственно населению	2772,0

ОСНОВНЫЕ ПОКАЗАТЕЛИ ДЕЯТЕЛЬНОСТИ ЧАСТНЫХ ПРЕДПРИЯТИЙ

	1992
Число действующих частных предприятий (на конец года), тыс.	7,3
Численность работающих (на конец года), тыс. человек	90,1
в том числе совместителей	8,2
Средства, направленные на оплату труда, млн.руб.	3324,5
Объем реализованной продукции (работ, услуг) за год, млн.руб.	20634,3
в том числе реализовано непосредственно населению	2963,4

ОСНОВНЫЕ ПОКАЗАТЕЛИ ПРОМЫШЛЕННОСТИ
ПО ФОРМАМ СОБСТВЕННОСТИ

	Число предприятий и производств	Средне-числовая численность персонала, человек	Объем продукции в оптовых ценах предприятий	
			действовавших в 1992 году, млн.руб.	1992 в процентах к 1991
Республика Казахстан	17586	1292842	1288406	85,6
в том числе:				
по предприятиям с государственной формой собственности	14129	929462	986790	88,3
из них:				
республиканская собственность	11890	857836	953531	88,6
коммунальная собственность	2	10	0,3	35,4
по предприятиям с негосударственной формой собственности	3457	363380	3011616	78,6
из них:				
коллективная собственность	3451	363124	301574	78,6
в том числе:				
собственность арендных предприятий	587	56192	36655	74,9
собственность коллективных предприятий	314	98298	48191	78,1
собственность кооператива	838	20960	7487	94,5
собственность колхозов и других сельскохозяйственных кооперативов	1328	10804	2042	91,6
собственность хозяйственного общества и товарищества	29	841	334	117,8
собственность акционерных обществ	293	161900	202607	78,9
собственность хозяйственных ассоциаций	9	2175	978	73,2
собственность общественных организаций и фондов	53	11954	3729	78,3
индивидуальная собственность	6	256	41	40,4

НОВЫЕ ФОРМИРОВАНИЯ В СЕЛЬСКОМ ХОЗЯЙСТВЕ

	1991	1992
Агропромышленные комбинаты	16	15
Агропромышленные объединения	6	3
Агрофирмы	18	19
Крестьянские (фермерские) хозяйства	3333	9262
Сельскохозяйственные кооперативы	914	837
Малые сельхозпредприятия	480	622
Совхозы и колхозы	2528	2407
Межхозяйственные сельскохозяйственные предприятия	89	82

ОСНОВНЫЕ ПОКАЗАТЕЛИ РАБОТЫ КРЕСТЬЯНСКИХ (ФЕРМЕРСКИХ) ХОЗЯЙСТВ

	1991	1992
Число крестьянских (фермерских) хозяйств	3333	9262
Площадь закрепленных за ними земель - всего, тыс.га	1082,8	4936,0
в том числе:		
пашня	271,8	618,0
сады и огорода	249,5	234,1
пастбища	551,3	3902,2
многолетние насаждения	10,2	2,5
Численность скота и птицы, тыс.голов:		
крупный рогатый скот	30,8	69,0
в том числе коровы	14,6	29,7
овцы и козы	215,4	777,6
свиньи	12,3	11,8
лошади	5,7	29,2
воробьи	0,3	0,9
птица	200,0	428,8
Произведено продукции, тыс.центнеров		
зерно	580,4	4822,3
картофель	84,7	382,4
овощи	57,2	660,7
мясо (в убойном весе)	84,5	120,8
молоко	95,6	230,7
яйца, тыс.штук	361	1089
шерсть	6,8	20,8

ЭКОНОМИЧЕСКИЕ ПОКАЗАТЕЛИ ДЕЯТЕЛЬНОСТИ СОВМЕСТНЫХ ПРЕДПРИЯТИЙ

	Производство продукции, млн.руб.		Экспорт		Импорт	
	1991	1992	тыс. инв.руб.	тыс. дол.	тыс. инв.руб.	тыс. дол.
			1991	1992	1991	1992
ВСЕГО	195,0	13957,1	20713,0	52912,0	49693,0	96470,2
ТСК-СТИЛ	24,0	1277,1	13991,0	5204,0	2530,0	4840,0
Прогноинфо	9,6			32,0		
Ивфас	1,9					
Интерини	15,2	183,5	3678,0	3884,7		2364,1
Алте	3,0	69,3	182,0	13,6		74,0
Казфер-Имтекс	0,6				489,0	
Альматакамень	5,0	30,4				
Казарт	0,3	1,0				2294,0
Ахбулак	23,2	185,5				390,0
Казполь	1,8					291,6
Казак-Манис	-					
Казакталкаракуль	40,8	314,9	577,0	506,9	38966,0	27559,0
Джандуб-Кульжа	0,8				120,0	
Ал Пам	68,8	413,8				
Альма-Ата Даринекс			2285,0	424,1	2110,0	
Базарлык-Финист					165,0	147,9
Дружба (г.Джандуб)		8,7		750,0	5313,0	
Албет Индустрия		206,2		1683,8		
Тельбене-Альма-Ата		396,6				7145,6
Казхтур		0,1				
Дек		8,5				
Гранго-Корал		406,7				895,9
Сункар		0,5		1,5		
Казпол		55,7				

	Производство продукции, млн.руб.		Экспорт		Импорт	
	1991	1992	тыс. млн.руб.	тыс. дол.	тыс. млн.руб.	тыс. дол.
			1991	1992	1991	1992
Стало		57,0			227,0	
Амник-Гензис		12,6			104,4	
Казтарг				300,0		
Меркурий-Интернейшн		0,9			28,3	
Казахстан Индустрия Технолоджи	1082,3			2326,0		
Интер ЭКС-К ^О		1,7				
Казиталкож		35,5				
Шемент		260,8			116,1	
Минсрм		894,8		3664,0	386,0	
Болказ		0,2				
Чымкар		0,6		98,0		
Арбскс		0,1				
Фараб		302,3				
Интерпром		169,0		2679,0	1489,0	
Карлыгаш		4,1				
Отрар Интернейшнл		2,4		618,0	138,3	
Акмола		4,8				
Казанкром		4045,0		7530,4	246,7	
Достык Кавынтай		0,7				
Росс-Марш-Компани		1,7				
Югар		1,0				
Интерпульс		5,6				
Кремас-Таращилар		1,4			563,0	
Атыраукомиссия		1,2			343,0	
Казпромстальба	3390,1		17379,0			
Горал		1,8				
Мистер Гулбай-АХБК	112,0		227,3			
Урумчи			72,5		377,7	

	Производство продукции, млн.руб.		Экспорт		Импорт	
	1991	1992	тыс. млн.руб.	тыс. дол.	тыс. млн.руб.	тыс. дол.
			1991	1992	1991	1992
КРА-Лин					1469,6	1469,6
Кабултокс					3,1	7,5
Алиа-Рахим-Зале					744,5	604,2
Алиа					2904,6	380,3
Резайк					16,0	793,0
Совро-Полю					20,0	151,0
Овен-Интерсейтас					344,4	386,3
Алтай					15,0	116,1
Бекбатырком						30,4
Великая Китайская стена						249,9
Казмарт						284,1
Валасимис						426,0
Глотур						370,7
Алиа-Атааитонентр						83,8
Жибск-Жолла						58,0
Стип KOLTD						18,8
Юскас						11,9
Алмист						39183,3
Казимат						318,1
Детоса						86,0
Актай						607,1
Алиа						41,7
Универсал						3,8
Дружба (Усть-Каменигорск)						6,6
Кремас-Алтай						29,7
Казвест ЛТД						6,2
Коктал-Интернейшл						300,0

КОЛИЧЕСТВО И ВИДЫ БИРЖ В 1992 ГОДУ

Области	Количество бирж - всего	в том числе					прочие
		универсальные	товарные	товарно-фондовые	фондовые	товарно-сырьевые	

Республика Казахстан	55	24	10	3	3	11	
в том числе области:							
Акмолинская	1	1	-	-	-	-	
Актюбинская	3	1	1	-	-	1	
Алматинская	-	-	-	-	-	-	
Атырауская	1	-	-	1	-	-	
В-Казахстанская	3	1	-	1	-	1	
Жамбылская	3	2	1	-	-	-	
Жезказганская	1	1	-	-	-	-	
З-Казахстанская	1	1	-	-	-	-	
Карагандинская	2	1	-	-	-	1	
Камл-Ординская	3	-	3	-	-	-	
Кокчетавская	3	2	1	-	-	-	
Кустанайская	2	-	-	-	1	1	
Мангистауская	2	1	-	-	-	1	
Павлодарская	4	4	-	-	-	-	
С-Казахстанская	1	1	-	-	-	-	
Семипалатинская	1	-	-	-	-	1	
Талдыкорганская	2	2	-	-	-	-	
Тургайская	-	-	-	-	-	-	
Южно-Казахстанская	4	1	-	-	-	1	
г. Алматы	17	5	3	1	2	4	
г. Ленинск	1	1	-	-	-	-	

РЕЗУЛЬТАТЫ ДЕЯТЕЛЬНОСТИ БИРЖ ПО ЗАКЛЮЧЕННЫМ СДЕЛКАМ В 1992 ГОДУ

Области	Объем предьявленной на торги продукции, млн. руб.	Количество заключенных сделок, единиц	Объем совершаемых сделок, млн. руб.
---------	---	---------------------------------------	-------------------------------------

Республика Казахстан	8086802,5	37822	19808,5
Акмолинская	11991,9	352	366,4
Актюбинская	38301,4	1397	529,1
Атырауская	10601,3	274	593,3
Алматинская	-	-	-
В-Казахстанская	30734,4	1139	289,0
Жамбылская	165890,4	271	37,1
Жезказганская	-	-	110,9
З-Казахстанская	734,2	208	88,6
Карагандинская	200552,4	12607	1934,8
Камл-Ординская	7351,3	525	333,1
Кокчетавская	46248,0	1840	748,2
Кустанайская	31409,9	2494	1268,3
Мангистауская	3448,0	188	102,3
Павлодарская	30344,4	4342	2327,1
С-Казахстанская	10701,2	536	337,7
Семипалатинская	11923,7	409	359,4
Талдыкорганская	7221,7	681	832,7
Тургайская	-	-	-
Южно-Казахстанская	8416,7	808	750,4
г. Алматы	7470781,6	9716	8811,5
г. Ленинск	150,0	15	8,6

ОБЪЕМ СОВЕРШЕННЫХ СДЕЛОК НА БИРЖАХ (ПО ВИДАМ БИРЖ)
В 1992 ГОДУ
(миллионов рублей)

Биржи	Продукция производственно-технического назначения	Товары народного потребления	Здания, сооружения, объекты незавершенного строительства	Ценные бумаги	Объекты интеллектуальной собственности	Товарно-абсолютно опирация	Прочие сделки
-------	---	------------------------------	--	---------------	--	----------------------------	---------------

Биржи - всего	12321,5	5052,6	371,7	9,7	6,6	6,1	2046,3
в том числе:							
товарные	1894,9	491,1	226,1	0,6	-	-	-
фондовые	3,6	1,8	-	-	-	-	76,1
товарно-фондовые	639,1	40,6	11,7	-	-	1,3	-
товарно-сырьевые	2097,4	1029,5	12,3	6,0	0,1	-	3,6
универсальные	7601,7	3462,7	120,0	3,1	6,6	4,8	5,4
независимости	10,4	21,7	1,6	-	-	-	-
строительные	69,4	2,8	-	-	-	-	1950,8
интеллектуальной собственности	5,0	2,4	-	-	0,1	-	-

ПРИВАТИЗАЦИЯ ПРЕДПРИЯТИЙ ТОРГОВЛИ
И ОБЩЕСТВЕННОГО ПИТАНИЯ

	1992	Удельный вес приватизированных предприятий в общем количестве, %
--	------	--

Приватизировано предприятий и объектов (единиц)

2369

4,4

МАТЕРИАЛЬНО-ТЕХНИЧЕСКАЯ БАЗА НАРОДНОГО
ХОЗЯЙСТВА, ЕЕ ТЕХНИЧЕСКОЕ ПЕРЕООРУЖЕНИЕ
И РЕКОНСТРУКЦИЯ

НАЦИОНАЛЬНОЕ БОГАТСТВО РЕСПУБЛИКИ КАЗАХСТАН
(на конец года; в фактических ценах;
миллиардов рублей)

	1988	1989	1990	1991
Национальное богатство	215,4	230,1	242,9	275,4
в том числе:				
основные фонды (включая скот)	160,3	167,8	173,9	180,5
из них:				
производственные	111,0	116,5	120,5	124,8
непроизводственные	49,3	51,3	53,4	55,7
материальные оборотные средства	37,3	43,8	48,7	70,9
домашнее имущество населения	17,8	18,5	20,3	24,0

ОСНОВНЫЕ ФОНДЫ ПО ОТРАСЛЯМ НАРОДНОГО ХОЗЯЙСТВА
(на конец года; в сопоставимых ценах; миллионы рублей)

	1980	1985	1990	1991	1992
Всего основных фондов (включая скот)	98737	132107	163748	169712	172865
Производственные основные фонды	67586	91053	113232	117432	119675
из них:					
производительности	27794	38453	49384	51368	52397
сельского хозяйства	17857	23236	26542	27439	28078
строительства	3134	4407	5205	5460	5619
транспорта и связи	14189	18775	24764	25609	25943

	1980	1985	1990	1991	1992
торговли, общественного питания, заготовок, материально-технического снабжения и других отраслей материального производства	4612	6182	7337	7556	7638
Непроизводственные основные фонды	31151	41054	50516	52280	53190
из них:					
жилищного хозяйства	19260	25444	30996	32351	33079
коммунального хозяйства и бытового обслуживания	3372	4369	5987	6223	6331
здравоохранения, просвещения, науки, культуры, искусства и других непроизводственных отраслей	8519	11241	13533	13706	13778

ТЕМПЫ РОСТА ОСНОВНЫХ ФОНДОВ ПО ОТРАСЛЯМ НАРОДНОГО ХОЗЯЙСТВА
(на конец года; в сопоставимых ценах; без вычета износа)
(в процентах к предыдущему году)

	1985	1990	1991	1992
Все основные фонды (включая скот)	105,0	103,0	103,6	101,9
в том числе:				
производственные основные фонды	105,5	103,0	103,7	101,9
из них:				
промышленности	106,0	104,0	104,0	102,0
сельского хозяйства	104,1	100,6	103,4	102,3
включая скот	104,6	100,6	103,0	102,0
без скота	104,1	102,5	104,9	102,9
строительства	106,2	103,7	103,4	101,3
транспорта и связи	105,6	103,0	103,5	101,7
непроизводственные основные фонды	105,8	102,8	104,4	102,2
из них жилищного хозяйства				

ОСНОВНЫЕ ФОНДЫ ПО ФОРМАМ СОБСТВЕННОСТИ
(на конец года; в сопоставимых ценах; миллионов рублей)

	1985	1990	1991
Все основные фонды (включая скот)	132107	163748	169712
в том числе:			
государственная собственность	123790	153949	158757
кооперативная собственность	1485	2144	2542
колхозная собственность	3889	4160	4318
личная собственность граждан	2943	3495	4095

ЭЛЕКТРОБАЛАНС НАРОДНОГО ХОЗЯЙСТВА
(миллионов киловатт-часов)

	1980	1985	1990	1991	1992
Произведено электроэнергии	61530	81263	87379	85984	82700
Получено из-за пределов республики	20734	22067	31426	30823	29620
Потреблено электроэнергии	72104	91825	104717	101623	96873
в том числе:					
промышленностью и строительством	46490	56865	63935	60297	54638
сельским хозяйством	7787	10609	13708	14131	15070
транспортом	3934	5356	6459	6306	5657
другими отраслями	8626	10983	12423	12759	12658
потери в сети общего пользования	5267	7952	8192	8130	8851
Отпущено за пределы республики	10160	11505	14088	15184	15447

Из общего потребления электроэнергии народным хозяйством, отпущено ее на нужды промышленности составил в 1992 году 52,7 млрд. кВт или 54,4%.

ИСПОЛЬЗОВАНИЕ МАТЕРИАЛЬНО-ТЕХНИЧЕСКИХ И ЭНЕРГЕТИЧЕСКИХ РЕСУРСОВ

ФОНДООТДАЧА В НАРОДНОМ ХОЗЯЙСТВЕ
(темп роста или снижения; в процентах)

	1980	1985	1990	1991	1992

Фондоотдача в народном хозяйстве (производственный национальный доход на один рубль производственных основных фондов)

-2,7 -4,2 -4,8 -12,5 -17,7

ИСПОЛЬЗОВАНИЕ ВТОРИЧНЫХ ЭНЕРГЕТИЧЕСКИХ РЕСУРСОВ

Годы	Вторичные энергетические ресурсы		Экономия топлива за счет использования вторичных тепловых ресурсов тыс. т условного топлива
	тепловые, тыс. Гкал	горючие, тыс. т условного топлива	
1991	3692	1311	651
1992	5173	1234	902

НАУКА И ТЕХНИЧЕСКИЙ ПРОГРЕСС

НЕКОТОРЫЕ ПОКАЗАТЕЛИ ТЕХНИЧЕСКОГО УРОВНЯ РАЗВИТИЯ
ПРОИЗВОДСТВА
(за год)

	1980	1985	1990	1992

Удельный вес добычи угля открытым способом в общей добычи, процентов

62,7 67,7 70,0 73,8

	1980	1985	1990	1992

Удельный вес производства электростали и кислородно-конвертерной стали в общей выплавке, процентов

75,4 77,5 77,3 76,6

Отношение производства готового проката к выплавке стали, процентов

68,9 68,0 72,5 71,6

Удельный вес производства цемента из клинкера, полученного по энергосберегающим технологиям, в общем объеме производства, процентов

11 18 24 20

Удельный вес производства цемента марки 500 и выше в общем объеме производства, процентов

11 9 9 4

Посевная площадь яровой пшеницы, возделываемой по интенсивной технологии (в общественном секторе) - в процентах от общей площади посева данной культуры

... 30 38 17

Удельный вес в грузообороте железнодорожного транспорта, процентов

26,1 32,3 38,6 44,5

электрической тяги

73,9 67,7 61,4 55,5

Удельный вес газотопливных автомобилей в общем грузообороте автотранспорта, процентов

1,3 3,0 2,4

Удельный вес длин дорог с твердым покрытием в общей длине автодорог, процентов

72,8 81,2 92,8 93,8

Удельный вес длин механических прицепов в общей их длине на внутреннем водном транспорте, процентов

47,5 78,8 57,6 54,3

ПРОИЗВОДСТВО ВАЖНЕЙШИХ ВИДОВ ПРОГРЕССИВНОЙ
ВЫСОКОЭФФЕКТИВНОЙ ПРОМЫШЛЕННОЙ ПРОДУКЦИИ

	1980	1985	1990	1991	1992
Сталь кислородно-конвертерная, тыс.т	4098	4182	4699	4469	4261
Электросталь, тыс.т	403	586	522	465	383
Прокат из высоколегированной стали, тыс.т	186	255	303	410	386
Лист и жесть с покрытиями, тыс.т	---	184	313	266	279
Листа стальная холоднокатаная, тыс.т	115	33	51	45	31
Синтетические смолы и пластические массы, т:					
полипропилен	20355	26534	30262	30278	2806
полистирол и сополимеры стирала	1385	131367	173668	160072	6302
Синтетические волокна и нити, т	1651	7876	12081	11280	846
Радиальные автомобильные шины, тысяч.	-	1363	3412	2843	279
Трубы и детали трубопроводов из термопластов:					
т	1344	4207	3775	2141	146
км	1825	7310	5644	4597	355
Древесностружечные плиты, тыс. условных м ³	109	131	122	107	8
Древесноволокнистые плиты, тыс. условных м ³	3719	10251	8643	9558	10743
Цемент из клинкера, полученного по энергосберегающим технологиям, тыс.т	762	1354	2020	1465	1385
Трубы и муфты асбестоцементные, км условных труб	5274	7641	7965	7546	4863

ВЫПОЛНЕНИЕ НАУЧНО-ТЕХНИЧЕСКИХ РАБОТ
(миллионов рублей)

	По договорной цене			По себестоимости		
	1990	1991	1992	1990	1991	1992
Фактический объем заказанных и принятых заказов работ	412,6	444,2	2447,5	333,1	400,3	2421,8
Выполнен объем работ с начала года	407,2	520,2	3444,1	335,8	485,5	3378,3
в том числе объем научно-технических работ (продукция)	395,4	504,9	3297,3	327,5	469,9	3254,3
из них:						
научно-исследовательские работы	214,2	278,3	2192,7	183,9	271,0	2288,6
в том числе фундаментальные	40,2	56,1	325,5	40,1	62,6	472,5
проектно-конструкторские и технологические работы	99,7	100,5	382,0	78,0	90,1	361,4
изготовление опытных образцов (партий) изделий (продукции)	21,1	27,7	148,9	18,0	24,4	133,7
проектные работы для строительства	40,8	65,5	460,9	31,4	56,3	374,3
научно-технические услуги	19,6	32,8	112,9	16,1	28,1	96,4

РАСПРЕДЕЛЕНИЕ СПЕЦИАЛИСТОВ С ВЫСШИМ ОБРАЗОВАНИЕМ,
ВЫПОЛНЯЮЩИХ НАУЧНО-ИССЛЕДОВАТЕЛЬСКИЕ, ПРОЕКТНО-
-КОНСТРУКТОРСКИЕ И ТЕХНОЛОГИЧЕСКИЕ РАБОТЫ

	1990	1991	1992
--	------	------	------

Всего 33361 30424 22782

в том числе по отраслям наук:

физико-математическим	2585	2098	1686
химическим	1988	1767	1373
биологическим	2247	2132	1924
геолого-минералогическим	1431	1249	1155
техническим	11086	11789	8702
сельскохозяйственным	3884	3158	2336
историческим	374	327	268
экономическим	2072	1515	970
философским	154	153	68
филологическим	614	659	595
географическим	477	475	296
юридическим	91	140	86
педагогическим	514	676	387
медицинским	2597	2758	2314
фармацевтическим	43	39	51
ветеринарным	371	484	355
искусствоведению	91	73	58
архитектуре	166	227	23
психологическим	53	72	47
прочим отраслям	-	633	60

РАСХОДЫ НА НАУКУ ИЗ ГОСУДАРСТВЕННОГО БЮДЖЕТА
(миллионов рублей)

	56,4
1980	64,6
1985	89,3
1990	150,3
1991	2173,7
1992	

КОЭФФИЦИЕНТ ОБНОВЛЕНИЯ И ВЫБЫТИЯ ПРОИЗВОДСТВЕННЫХ
ОСНОВНЫХ ФОНДОВ

	1980	1985	1990	1991	1992
--	------	------	------	------	------

Коэффициент обновления
(вод в действие производ-
ственных основных фондов
(без скота) в процентах от
их наличия на конец года)

8,8 7,9 6,9 6,6 1,9

Коэффициент выбытия
(выбывшие производственных
основных фондов (без скота)
в процентах от их наличия
на начало года)

2,3 2,1 2,3 2,2 0,2

ЧИСЛО СОЗДАНЫХ ОБРАЗЦОВ НОВЫХ ТИПОВ МАШИН,
ОБОРУДОВАНИЯ, АППАРАТОВ, ПРИБОРОВ И СРЕДСТВ
АВТОМАТИЗАЦИИ В МАШИНОСТРОИТЕЛЬНОМ КОМПЛЕКСЕ

	1980	1985	1990	1991	1992
--	------	------	------	------	------

Всего 33 21 16 20 18

Машины, оборудования
и аппаратов 23 9 9 11 17

Приборов, средств автома-
тизации и вычислительной
техники 10 12 7 9 1

РАСПРЕДЕЛЕНИЕ СОЗДАННЫХ ОБРАЗЦОВ НОВЫХ ТИПОВ МАШИН,
ОБОРУДОВАНИЯ, АППАРАТОВ, ПРИБОРОВ И СРЕДСТВ
АВТОМАТИЗАЦИИ ПО ТЕХНИЧЕСКОМУ УРОВНЮ (в процентах)

	1980	1985	1990	1991	1992
Создано образцов - всего	100	100	100	100	100
из них технический уровень которых:					
выше уровня лучших отечественных и зарубежных аналогов	18	5	6	-	-
соответствует уровню лучших отечественных и зарубежных аналогов	79	95	75	70	83
ниже уровня лучших отечественных и зарубежных аналогов	-	-	6	-	-
не определен	3	-	13	30	17

ЭЛЕКТРИФИКАЦИЯ СЕЛЬСКОГО ХОЗЯЙСТВА

	1980	1985	1990	1991	1992
--	------	------	------	------	------

Всего потреблено электроэнергии в сельском хозяйстве (включая полученную от государственных электростанций), млн.кВт.ч

в том числе на производственные цели

Электрооборуженность труда и колхозах, совхозах и межхозяйственных сельскохозяйственных предприятиях, кВт.ч

7787	10669	13708	14132	...
5979	8185	9650	9374	...
3669	4458

ЭНЕРГООБОРУЖЕННОСТЬ И ФОНДОВООБОРУЖЕННОСТЬ ТРУДА
В ПОДРЯДНЫХ СТРОИТЕЛЬНО-МОНТАЖНЫХ ОРГАНИЗАЦИЯХ
(1980 = 100)

Годы	Энергооборуженность труда	Фондовооруженность 1992
1985	114,1	135,5
1990	93,0	144,5
1991	77,3	143,0
1992	51,6	162,5

ПРОМЫШЛЕННОСТЬ

ОСНОВНЫЕ ПОКАЗАТЕЛИ РАЗВИТИЯ ПРОМЫШЛЕННОСТИ

	1970	1980	1985	1990	1991	1992
Объем продукции (работ, услуг; в сопоставимых ценах), млрд.руб.	15,1	25,3	30,1	1412,2	1399,5	1207,0
Число предприятий, состоящих на самостоятельном балансе	2170	2439	2470	2156	2458	4529
Численность промышленно-производственного персонала, тыс.человек	1052	1304	1403	1360	1354	1369
Производственные основные фонды (на конец года; в сопоставимых ценах), млрд.руб.	12,5	25,9	36,2	49,2	52,0	82,6
Уровень рентабельности, процентов	18,2	10,3	13,1	15,0	22,9	47,3

ОБЩИЙ ОБЪЕМ ПРОДУКЦИИ ПРОМЫШЛЕННОСТИ
(в процентах)

Годы	Вся промышленность	в том числе	
		добывающая	обрабатывающая

1970 = 100

1980	168	144	173
1985	199	159	207
1990	230	172	242
1991	228	174	239
1992	197	160	203

1980 = 100

1985	118	110	120
1990	137	119	141
1991	136	120	139
1992	117	111	118

Годы	Вся промышленность	в том числе		
		добывающая	обрабатывающая	
	1985 = 100			
1990	116	108		117
1991	115	109		115
1992	99	101		98
	1990 = 100			
1991	99	101		99
1992	85	93		84
	1991=100			
1992	86	92		83

ОБЩИЙ ОБЪЕМ ПРОДУКЦИИ ПРОМЫШЛЕННОСТИ (в процентах к 1970 г.)

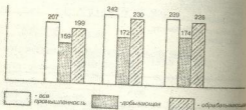

(в процентах к 1980)

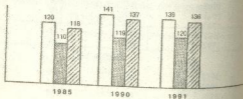

УДЕЛЬНЫЙ ВЕС ПРОИЗВОДСТВА СРЕДСТВ ПРОИЗВОДСТВА И ПРОИЗВОДСТВА ПРЕДМЕТОВ ПОТРЕБЛЕНИЯ В ОБЪЕМ ОБЪЕМЕ ПРОДУКЦИИ ПРОМЫШЛЕННОСТИ (в процентах)

	1970	1980	1985	1990	1991	1992
Вся продукция промышленности	100	100	100	100	100	100
в том числе:						
производство средств производства (группа "А")	73,3	73,8	75,6	73,7	69,9	84,5
производство предметов потребления (группа "Б")	26,7	26,2	24,4	26,3	30,1	15,5

Удельный вес производства средств производства (группа "А") и производства предметов потребления (группа "Б") исчислен по данным об общем объеме продукции этих подразделений и исключен сумм налога с оборота, вошедших через сырье в стоимость отдельных видов продукции легкой и пищевой промышленности.

УДЕЛЬНЫЙ ВЕС ПРОИЗВОДСТВА СРЕДСТВ ПРОИЗВОДСТВА И ПРОИЗВОДСТВА ПРЕДМЕТОВ ПОТРЕБЛЕНИЯ В ОБЪЕМ ОБЪЕМЕ ПРОДУКЦИИ ПРОМЫШЛЕННОСТИ (в процентах)

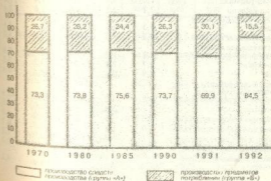

**СТРУКТУРА ПРОИЗВОДСТВА ПРЕДМЕТОВ ПОТРЕБЛЕНИЯ
(ГРУППА "Б") (в процентах)**

	1980	1985	1990	1991	1992
Производство предметов потребления (группа "Б")	100	100	100	100	100
Продукция легкой промышленности	31,3	30,8	22,3	25,0	19,8
из нее:					
ткани	1,7	2,1	2,0	2,1	2,3
изделия текстильной и кожаной галантереи	0,6	0,6	0,3	0,4	0,1
трикотажные изделия	5,6	5,1	4,3	4,6	3,3
швейные изделия	15,9	15,3	9,1	10,9	7,2
кожаная обувь	3,1	3,2	2,9	3,0	2,9
Продукция пищевой и мукомольно-крупяной промышленности	53,8	49,1	39,7	36,0	33,1
из нее:					
сахар-песок и сахар-рафинад	1,9	2,7	1,7	1,4	3,0
мука и крупа	2,7	2,2	1,6	1,6	3,4
хлеб и хлебобулочные изделия	5,3	4,4	3,5	3,9	5,1
кондитерские изделия	4,3	4,3	3,5	2,5	4,0
растительное масло и маргариновые продукты	1,1	1,0	0,8	0,6	0,9
консервы	2,7	2,3	3,5	3,3	3,1
чай	0,9	0,8	0,3	0,4	0,4
мясо и субпродукты, колбасные изделия и мясные полуфабрикаты	14,8	13,9	31,1	25,8	15,5
животное масло	3,1	2,6	4,4	4,0	4,0
цельномолочная продукция	4,3	4,2	4,6	4,2	4,3
пищевая рыбная продукция	1,9	1,8	1,0	1,0	0,7
табак и табачные изделия	1,1	1,4	1,4	0,9	1,3
безалкогольные напитки	0,5	0,5	0,3	0,3	0,2
вино-водочные изделия и пиво	5,4	3,6	2,1	2,2	4,3

	1980	1985	1990	1991	1992
Продукция отраслей тяжелой промышленности	14,9	20,1	18,0	19,0	25,9
из нее:					
топливо и электроэнергия	3,7	5,6	4,2	4,1	8,8
машины и оборудование	2,9	3,6	4,2	4,4	4,2
химические продукты (без химико-фармацевтических)	1,1	1,6	2,1	2,2	2,3
химико-фармацевтические продукты	0,1	0,1	0,4	0,3	0,1
продукты лесозаготовки и деревообработки (без мебели)	0,4	0,3	0,3	0,3	0,3
мебель	3,0	3,5	2,3	2,3	2,3
строительные материалы, стеклянные и фарфоро-фаянсовые изделия	0,5	1,0	1,1	1,1	0,9

**ОБЩИЙ ОБЪЕМ ПРОДУКЦИИ ПРОМЫШЛЕННОСТИ ПО ОТРАСЛЯМ
(в процентах)**

	1975 к 1970	1980 к 1985	1991 к 1990	1992 к 1990	1992 к 1991
Вся промышленность	142,3	115,6	99,1	85,4	86,2
Тяжелая промышленность	146,8	114,1	98,8	88,0	89,1
топливно-энергетический комплекс	150,3	109,1	101,4	95,3	94,0
электроэнергетика	149,1	109,2	99,1	92,9	93,8
топливная промышленность	150,4	109,0	102,5	96,4	94,1
металлургический комплекс	123,0	108,2	98,6	92,1	93,4
черная металлургия	136,8	126,3	106,2	96,0	90,4
цветная металлургия	117,0	98,8	94,3	90,1	95,1

	1975 к 1970	1990 к 1985	1991 к 1990	1992 к 1990	1993 к 1991
машиностроительный комплекс	171,9	110,7	102,4	85,7	83,7
химико-лесной комплекс	150,1	127,1	96,8	72,2	74,6
химическая и нефте-химическая промышленность	171,1	130,4	94,9	69,4	73,1
лесная, деревообрабатывающая и целлюлозно-бумажная промышленность	147,2	121,7	102,7	87,9	85,6
промышленность строительных материалов	139,6	120,0	101,3	84,2	83,1
Легкая промышленность	142,5	116,2	102,5	81,0	79,0
текстильная	154,1	120,3	98,8	77,6	76,5
швейная	132,0	111,1	115,5	90,1	78,0
кожевенная, меховая и обувная	122,3	108,3	104,8	87,4	83,4
Перерабатывающие отрасли, входящие в агропромышленный комплекс (пищевая промышленность)	129,0	122,7	93,3	67,6	72,5
пищеконсервная	133,4	110,8	92,6	76,3	82,4
мясная и молочная	129,3	134,7	93,2	61,4	65,9
рыбная	117,3	100,4	110,2	57,9	79,8

УДЕЛЬНЫЙ ВЕС ПРОДУКЦИИ ОТДЕЛЬНЫХ ОТРАСЛЕЙ В ОБЩЕМ ОБЪЕМЕ ПРОДУКЦИИ ПРОМЫШЛЕННОСТИ
(по данным об общем объеме продукции в сопоставимых оптовых ценах предприятий; в процентах)

	1970	1980	1985	1990	1991	1992
Вся промышленность	100	100	100	100	100	100
Тяжелая промышленность	58,0	64,7	66,8	65,0	54,8	80,1
топливно-энергетический комплекс	12,3	16,0	16,5	15,5	11,5	22,4
металлургический комплекс	19,1	15,7	16,7	15,6	14,7	30,5
машиностроительный комплекс	13,0	15,2	16,9	15,9	11,4	9,2
химико-лесной комплекс	6,4	6,8	8,5	9,2	8,2	9,5
промышленность строительных материалов	7,3	6,4	5,9	5,6	4,8	4,3
Легкая промышленность	17,0	17,2	15,8	15,6	19,6	6,9
Перерабатывающие отрасли, входящие в агропромышленный комплекс (пищевая промышленность)	20,6	15,3	14,5	15,9	22,9	13,0

СТРУКТУРА ЗАТРАТ НА ПРОИЗВОДСТВО ПРОМЫШЛЕННОЙ
ПРОДУКЦИИ ПО ОТРАСЛЯМ ПРОМЫШЛЕННОСТИ В 1992 ГОДУ

(в фактически действовавших ценах; в процентах)

	Всего затрат	в том числе	
		материальные затраты	расходы на оплату труда
Вся промышленность	100	65,0	8,0
Электроэнергетика	100	48,1	5,5
Топливная промышленность	100	71,8	8,0
Черная металлургия	100	70,5	8,0
Цветная металлургия	100	67,4	3,3
Машиностроение и металло- обработка	100	63,4	15,0
Химическая и нефтехими- ческая промышленность	100	52,5	6,1
Лесная, деревообрабатывающая и целлюлозно-бумажная промышленность	100	60,5	15,4
Промышленность строитель- ных материалов	100	64,2	12,6
Легкая промышленность	100	62,6	8,2
Текстильная промышленность	100	74,2	5,4

МАТЕРИАЛЬНО-ТЕХНИЧЕСКАЯ БАЗА
ПРОМЫШЛЕННОСТИ

ТЕМПЫ РОСТА ПРОМЫШЛЕННО-ПРОИЗВОДСТВЕННЫХ ОСНОВНЫХ
ФОНДОВ ПО ОТРАСЛЯМ ПРОМЫШЛЕННОСТИ

(в процентах)

	1990 к 1975	1985 к 1980	1990 к 1985	1991 к 1990	1992 к 1990	1992 к 1991
Вся промышленность	142,3	138,2	129,8	105,6	167,8	158,9
Тяжелая промышленность	141,5	141,5	127,5	105,3	164,7	156,4
топливно-энергети- ческий комплекс	141,6	145,1	143,2	107,4	179,6	167,5
электроэнергетика	137,1	129,8	126,3	104,3	167,7	160,8
топливная промышленность	148,4	163,1	161,8	110,2	191,4	173,7
металлургический комплекс	129,2	131,7	115,3	103,9	178,9	172,2
черная металлургия	128,1	137,1	111,3	103,2	155,4	150,6
цветная металлургия	130,2	127,1	119,1	104,5	197,5	189,0
Машиностроительный комплекс	159,1	142,3	121,6	104,3	142,1	136,2
химико-лесной комплекс	166,3	163,4	117,9	103,4	140,4	135,8

	1980 к 1975	1985 к 1980	1990 к 1985	1991 к 1990	1992 к 1990	1993 к 1991
химическая и нефтехимическая промышленность	176,4	170,4	118,2	103,3	137,0	132,4
лесная, деревообрабатывающая и целлюлозно-бумажная промышленность	127,5	124,8	115,4	104,7	177,7	169,7
промышленность строительных материалов	132,5	126,6	121,8	104,0	133,8	138,7
Легкая промышленность	135,4	136,9	133,1	106,2	217,1	204,1
текстильная	140,7	137,8	125,7	103,0	238,7	231,7
швейная	124,7	134,5	149,7	109,7	169,9	156,8
кожевенная, меховая и обувная	127,4	138,1	142,3	114,0	174,2	153,1
Перерабатывающие отрасли, входящие в агропромышленный комплекс (пищевая промышленность)	131,8	127,3	129,3	110,4	194,0	175,7
пищевкусовая	121,5	124,4	119,8	112,3	192,0	171,0
мясная и молочная	138,1	131,3	143,7	107,7	199,7	183,4
рыбная	113,2	124,2	116,9	114,5	193,6	164,1

СТРУКТУРА ПРОМЫШЛЕННО-ПРОИЗВОДСТВЕННЫХ ОСНОВНЫХ ФОНДОВ
ПО ВИДАМ И ОТРАСЛЯМ ПРОМЫШЛЕННОСТИ
на 1 января 1993 года

(по предприятиям, состоящим на самостоятельном балансе; в процентах)

	Промышленно-производственные фонды - всего	в том числе				
		здания и сооружения	из них		без зданий и сооружений	из них передаваемые устройства
			здания	сооружения		
Вся промышленность	100	43,1	21,6	21,5	56,9	13,4
Тяжелая промышленность	100	43,2	20,0	23,1	56,8	14,5
топливно-энергетический комплекс	100	43,0	10,1	32,9	57,0	23,0
электроэнергетика	100	21,3	12,7	8,6	78,7	40,2
топливная промышленность	100	61,7	7,8	54,0	38,3	8,2
металлургический комплекс	100	39,8	20,5	19,3	60,2	9,0
черная металлургия	100	39,3	22,6	16,7	60,7	7,2
цветная металлургия	100	40,0	19,2	20,9	60,0	10,1
машиностроительный комплекс	100	42,5	37,4	5,2	57,5	3,6
химико-лесной комплекс	100	49,3	34,9	14,4	50,7	8,3

	Промышленно-производственные основные фонды - всего	в том числе					на непереходные участки
		здания и сооружения	из них		без зданий и сооружений	из них	
			здания	сооружения			
химическая и нефтехимическая промышленность	100	49,5	34,7	14,9	50,5	8,8	
лесная, деревообрабатывающая и целлюлозно-бумажная промышленность	100	46,3	37,7	8,6	53,7	1,8	
промышленность строительных материалов	100	46,9	34,2	12,7	53,1	1,1	
Легкая промышленность	100	40,2	36,9	3,3	59,8	2,6	
текстильная	100	40,0	36,5	3,5	60,0	3,0	
швейная	100	43,7	42,0	1,7	56,3	1,8	
кожевенная, меховая и обувная	100	36,1	31,5	4,6	63,9	2,0	
Перерабатывающие отрасли, входящие в агропромышленный комплекс (пищевая промышленность)	100	44,0	35,4	8,7	56,0	2,7	
пищевкусовая	100	42,1	34,6	7,4	57,9	2,3	
мясная и молочная	100	45,2	38,3	6,8	54,8	1,8	
рыбная	100	48,9	9,8	39,0	51,1	1,2	

	в том числе						
	из них						
	машины и оборудование	из них			вычислительная техника	транспортные средства	прочие основные фонды
свои машины и оборудование		работные машины и оборудование	измерит. и регул. приборы и узлы и лабораторное оборудование				
Вся промышленность	34,2	8,1	23,3	1,2	1,4	8,3	1,0
Тяжелая промышленность	33,5	8,4	22,4	1,2	1,3	7,9	0,9
топливно-энергетический комплекс	28,2	13,5	12,4	1,1	1,0	5,0	0,8
электроэнергетика	32,4	24,2	5,5	1,4	1,2	5,7	0,4
топливная промышленность	24,5	4,3	18,3	0,9	0,9	4,4	1,2
металлургический комплекс	36,8	3,4	31,0	1,0	1,1	13,8	0,6
черная металлургия	34,9	3,2	29,7	1,0	1,0	18,1	0,5
цветная металлургия	37,9	3,5	31,8	1,0	1,2	11,0	1,0
машиностроительный комплекс	47,2	2,7	39,3	1,8	2,6	4,7	2,0
химико-лесной комплекс	33,9	6,9	24,1	1,5	1,3	7,6	0,9
химическая и нефтехимическая промышленность	33,8	7,2	23,6	1,6	1,2	6,9	0,9
лесная, деревообрабатывающая и целлюлозно-бумажная промышленность	35,0	3,3	29,4	0,2	1,7	14,8	2,1

	в том числе						
	из них						
	машин и оборудова- ние	из них				транс- порт- ные средств- ва	про- чие основ- ные фонды
		сило- вые ма- шины и обо- рудование	рабо- чие ма- шины и обо- рудование	изме- рит. и регу- лиру- емые прибо- ры и у-ра и лабор- тор- ное обо- рудова- ние	вычис- литель- ная техник- а		

промышленность строительных материалов	37,1	5,4	28,7	0,8	0,9	9,6	1,0
Легкая промышленность	48,8	2,6	41,6	0,5	3,9	6,6	1,1
текстильная	49,9	2,2	44,5	0,5	2,6	5,9	1,2
швейная	40,3	2,4	30,6	0,3	5,8	10,5	4,5
кожевенная, меховая и обувная	54,1	5,8	37,0	0,3	11,1	5,8	2,0
Перерабатывающие отрасли, входящие в агропромышленный комплекс (пищевая промышленность)	35,2	6,2	25,2	1,0	2,1	16,6	1,5
пищевкусовая	35,7	7,3	24,5	0,6	2,9	17,9	2,0
мясная и молочная	34,6	6,7	24,4	0,5	2,1	15,2	1,2
рыбная	38,9	3,9	32,7	1,0	0,2	10,2	0,8

ИЗНОС ПРОМЫШЛЕННО-ПРОИЗВОДСТВЕННЫХ ОСНОВНЫХ ФОНДОВ
ПО ОТРАСЛЯМ ПРОМЫШЛЕННОСТИ
(по предприятиям, состоящим на самостоятельном
балансе; в процентах от общей стоимости фондов
на конец года)

	1980	1985	1990	1991	1992
Вся промышленность	34,9	38,0	41,7	41,2	29,2
Тяжелая промышленность	35,2	38,6	42,4	42,0	30,1
топливно-энергетический комплекс	37,7	37,4	39,3	38,2	27,6
электроэнергетика	29,0	36,1	41,0	39,3	28,7
топливная промышленность	49,4	38,8	37,9	37,2	36,8
металлургический комплекс	39,7	45,6	51,6	52,1	33,7
черная металлургия	...	40,8	49,9	51,3	33,2
цветная металлургия	...	50,0	53,1	52,8	29,4
машиностроительный комплекс	25,8	32,3	38,1	35,3	33,0
химико-лесной комплекс	27,6	34,0	41,2	44,1	36,0
химическая и нефтехимическая промышленность	27,1	33,5	41,4	44,4	36,6
лесная, деревообраба- тывающая и целлюлозно- бумажная промышленность	30,2	39,0	39,5	39,1	28,8
промышленность строительных материалов	32,8	38,9	42,5	42,1	27,5
Легкая промышленность	29,3	31,3	34,3	34,5	21,3
текстильная	29,1	31,1	36,9	39,2	20,3
швейная	29,1	30,4	27,9	27,0	26,7
кожевенная, меховая и обувная	30,7	33,6	33,3	28,6	18,7

ВВОД В ДЕЙСТВИЕ ПРОМЫШЛЕННО-ПРОИЗВОДСТВЕННЫХ ОСНОВНЫХ
ФОНДОВ ПО ОТРАСЛЯМ ПРОМЫШЛЕННОСТИ
(в процентах от общей стоимости фондов на конец периода)

	1980 ^{*)}	1985 ^{*)}	1990	1991	1992
Вся промышленность	8,9	7,9	6,8	7,8	38,3
Тяжелая промышленность	9,1	8,0	6,7	7,6	38,2
топливно-энергетический комплекс	9,1	8,2	8,2	9,3	39,5
электронергетика	8,4	4,3	5,7	4,9	35,7
топливная промышленность	10,1	12,6	10,3	13,0	41,8
металлургический комплекс	6,6	8,1	3,6	5,5	48,9
черная металлургия	5,4	9,0	2,4	4,2	48,1
цветная металлургия	7,7	7,2	4,5	6,6	49,4
машиностроительный комплекс	15,4	7,9	7,0	9,5	20,3
химико-лесной комплекс	12,9	8,9	8,2	5,1	29,6
химическая и нефтехимическая промышленность	14,0	9,4	8,4	5,0	29,3
лесная, деревообрабатывающая и целлюлозно-бумажная промышленность	5,7	4,3	5,8	6,1	34,2
промышленность строительных материалов	4,1	3,7	5,2	6,2	21,5
Легкая промышленность	6,1	9,5	10,8	8,7	35,3
текстильная	5,6	10,9	9,9	7,6	37,9
швейная	7,3	6,5	11,5	10,6	24,4
кожевенная, меховая и обувная	5,6	8,3	13,7	10,1	32,6

^{*)} Без учета безвозмездных поступлений основных фондов

ВЫБИТИЕ ПРОМЫШЛЕННО-ПРОИЗВОДСТВЕННЫХ ОСНОВНЫХ ФОНДОВ
ПО ОТРАСЛЯМ ПРОМЫШЛЕННОСТИ
(в процентах от общей стоимости фондов на начало периода)

	1980	1985	1990	1991	1992
Вся промышленность	2,6	3,0	3,6	4,6	10,8
Тяжелая промышленность	2,6	2,7	3,5	4,4	10,8
топливно-энергетический комплекс	2,6	3,0	3,3	4,7	7,5
электронергетика	1,2	1,5	1,3	1,6	5,5
топливная промышленность	4,5	4,8	5,0	7,4	9,3
металлургический комплекс	1,8	2,3	2,4	3,4	17,7
черная металлургия	0,9	1,5	1,7	3,5	24,7
цветная металлургия	2,6	2,9	3,0	3,4	12,3
машиностроительный комплекс	3,1	2,7	4,7	5,7	9,2
химико-лесной комплекс	3,3	2,6	3,9	3,4	11,3
химическая и нефтехимическая промышленность	3,0	2,5	3,6	3,0	11,0
лесная, деревообрабатывающая и целлюлозно-бумажная промышленность	5,4	4,1	7,0	9,3	16,5
промышленность строительных материалов	3,3	4,1	6,8	7,0	7,7
Легкая промышленность	3,0	4,7	5,3	7,4	10,2
текстильная	2,4	4,9	3,1	5,8	8,4
швейная	4,0	4,0	10,8	11,1	17,3
кожевенная, меховая и обувная	3,3	3,7	5,5	8,1	8,0

ФОНДОУДАЧА ПО ОТРАСЛЯМ ПРОМЫШЛЕННОСТИ

(выпуск продукции на 1 рубль среднегодовой стоимости
промышленно-производственных основных фондов; процентов)

	1980 к 1975	1985 к 1980	1990 к 1985	1991 к 1990	1992 к 1990	1992 к 1991
Вся промышленность	84,1	83,8	88,6	94,1	66,0	70,1
Тяжелая промышленность	81,0	86,7	87,6	93,9	69,0	73,5
топливно-энергетический комплекс	87,3	83,4	76,7	94,5	72,5	76,7
электроэнергетика	84,5	98,2	89,3	94,1	72,7	77,3
топчанная промышленность	84,0	72,7	66,1	93,9	71,3	75,9
металлургический комплекс	76,4	82,9	90,3	96,0	70,0	72,1
черная металлургия	87,8	86,5	107,0	103,8	81,8	78,5
цветная металлургия	73,4	81,5	81,7	91,6	62,8	68,6
машиностроительный комплекс	91,0	91,4	88,1	97,7	70,2	71,9
химико-лесной комплекс	68,9	71,0	99,7	93,5	60,2	64,4
химическая и нефте- химическая промыш- ленность	65,9	89,8	100,6	91,2	58,5	64,1

	1980 к 1975	1985 к 1980	1990 к 1985	1991 к 1990	1992 к 1990	1992 к 1991
лесная, деревообра- тывающая и целлю- лозно-бумажная промышленность	85,0	104,3	105,2	98,5	62,6	63,6
промышленность строительных материалов	80,5	84,6	97,2	98,6	73,5	74,5
Легкая промышленность	89,6	80,7	87,5	95,8	49,4	51,6
текстильная	85,5	77,9	94,5	93,4	45,9	49,1
швейная	102,0	86,2	76,7	107,9	57,6	53,4
кожевенная, меховая и обувная	87,2	81,6	78,2	93,1	57,6	61,9
Перерабатывающие отрасли, входящие в агропромышленный комплекс (пищевая промышленность)	84,3	84,5	93,7	87,8	48,2	54,9
пищевкусовая	103,2	85,0	89,4	88,2	50,4	57,1
мясная и молочная	74,6	83,5	95,7	87,5	42,1	48,1
рыбная	78,6	74,9	80,9	99,4	66,2	66,6

ИСПОЛЬЗОВАНИЕ ПРОИЗВОДСТВЕННЫХ МОЩНОСТЕЙ ПРОМЫШЛЕННЫХ
ПРЕДПРИЯТИЙ ПО ВЫПУСКУ ОТДЕЛЬНЫХ ВИДОВ ПРОДУКЦИИ
(в процентах)

	1990	1991	1992
Минеральные удобрения (в пересчете на 100% питательных веществ)	57,5	67,7	45,5
Кузнечно-прессовые машины	76,7	76,2	69,3
Прокатное оборудование	50,3	100,0	100,0
Сельскохозяйственные машины	57,7	46,0	60,6
Бульдозеры	83,3	83,4	28,2
Картон	76,5	72,5	47,9
Целлюлоза (по варке), включая полуцеллюлозу	55,6	51,1	39,0
Цемент	87,8	84,0	72,0
Листы асбестоцементные	95,8	95,6	91,1
Шины автомобильные, автобусные, для сельхозмашин, мотоциклов и мотороллеров	58,6	66,8	63,5
Волокно хлопковое	77,2	75,6	67,0
Обувь	93,3	86,3	58,9
Хромоые кожаные изделия	92,6	86,2	63,1
Чулочно-носовые изделия	95,2	83,5	75,5
Меха и меховые изделия	95,3	87,4	84,0
Сахар-песок из сахарной свеклы	87,5	95,8	98,2
Цельномолочная продукция (в пересчете на молоко)	88,6	84,8	68,2
Масло животное	86,3	86,6	83,8
Мargarинная продукция	85,1	56,0	41,1
Масло растительное	96,0	87,3	64,2
Кондитерские изделия	95,8	80,4	56,6

ДОБЫЧА ТОПЛИВА И ПРОИЗВОДСТВО ВАЖНЕЙШИХ
ВИДОВ ПРОМЫШЛЕННОЙ ПРОДУКЦИИ

МОЩНОСТЬ ЭЛЕКТРОСТАНЦИЙ И ПРОИЗВОДСТВО ЭЛЕКТРОЭНЕРГИИ
ЭЛЕКТРОСТАНЦИЯМИ

	1990	1991	1992	1993	1994
Мощность, тыс. кВт	13509	16850	18042	18712	18727
Производство электроэнергии, млн. кВт.ч	61530	81263	87379	85984	82700

ДОБЫЧА ОТДЕЛЬНЫХ ВИДОВ ТОПЛИВА

Годы	Нефть (включая газовый конденса- т), тыс. т	Газ, млн. м ³	Уголь - всего, млн. т
1970	13161	2092	62
1980	18656	4314	115
1985	22839	5456	131
1990	25820	7114	131
1991	26591	7885	130
1992	25848	8113	127

ДОБЫЧА ТОВАРНОЙ ЖЕЛЕЗНОЙ, МАРГАНЦЕВОЙ И ХРОМИТОВОЙ РУД
(тысяч тонн)

	1970	1980	1985	1990	1991	1992
Железная руда (товарная)	18200	25763	22977	23846	21993	17671
Марганцевая руда (товарная)	70,0	50,7	84,1	169,4	131,5	334,2
Хромитовая руда	2833	3300	3259	3660	3616	3952

ПРОИЗВОДСТВО ОТДЕЛЬНЫХ ВИДОВ МЕТАЛЛОПРОДУКЦИИ
ЧЕРНОЙ МЕТАЛЛУРГИИ

	1980	1985	1990	1991	1992
Производство стали, тыс. тонн	5967	6155	6754	6377	6063
Добыча железной (коварной) руды, тыс. тонн	25763	22977	23846	21903	17671
Производство проката черных металлов, тыс. тонн	4403	4448	4955	4721	4426
Производство чугуна, тыс. тонн	4780	4932	5226	4953	4666
Производство листа и жести с покрытием, тонн	...	184212	312988	265567	270078

ПРОИЗВОДСТВО ОСНОВНЫХ ВИДОВ
ПРОДУКЦИИ МАШИНОСТРОЕНИЯ

	1980	1985	1990	1991	1992
Производство приборов, средств автоматизации и запасных частей к ним, тыс. рублей	67902	78693	1092461	1195572	638788

Производство металлообра-
батывающего и металлур-
гического оборудования

из них:

станки металлорежущие, штук	3017	2848	2578	2381	1629
кузнечно-прессовые машины, штук	1439	1295	1173	1165	137
прокатное оборудование, тыс. рублей	14807	20204	4353619	4545540	632315

	1980	1985	1990	1991	1992
Производство химического оборудования и запасных частей к нему, тыс. рублей	10463	14448	389056	401677	294093
Производство сельскохозяй- ственных машин и машин для животноводства и кормопроизводства					
из них:					
сельскохозяйственные машины, тыс. рублей	294210	366238	5567081	5026439	4679797
машины для животно- водства и кормопроиз- водства, тыс. рублей	74285	111191	3637553	3220663	2176327

ПРОИЗВОДСТВО ОТДЕЛЬНЫХ ВИДОВ ПРОДУКЦИИ
ХИМИЧЕСКОЙ ПРОМЫШЛЕННОСТИ

	1980	1985	1990	1991	1992
Производство минеральных удобрений (в пересчете на 100% питательных веществ; тыс. тонн)	1262	1430	1656	1516	880
Производство химических средств защиты растений (в 100%-ном исчислении по действующему началу; тонн)	130	213	132	37	-

	1980	1985	1990	1991	1992
--	------	------	------	------	------

Производство серной кислоты
и каустической соды

из них:

серная кислота в моногидрате, тыс. тонн	1891	1671	3151	2815	2349
каустическая сода 100%-ная, тыс. тонн	42,6	57,5	65,0	48,1	35,8

Производство отдельных
продуктов нефтехими-
ческого синтеза

из них:

этилен, тонн	15971	74179	72418	65320	22170
полипропилен, тонн	20355	26534	30262	30278	28066

Производство синтетических
моющих средств и мыла
(в пересчете на 40%-содержание
жирных кислот, тонн)

92226 104700 66316 56845 31103

Производство лакокрасочных
материалов, тонн

25125 29666 42771 33848 18039

Производство кормового
микробиологического
белка (тыс. тонн товарного
продукта)

7,9 7,7 7,1 5,3 4,1

Производство шин автомо-
бильных и для сельскохозяй-
ственных машин

... 1452 2633 3029 2850

ПРОИЗВОДСТВО ХИМИЧЕСКИХ ВОЛОКОН И НИТЕЙ, СИНТЕТИЧЕСКИХ
СМОЛ И ПЛАСТИЧЕСКИХ МАСС
(тысяч тонн)

Годы	Химические во- локна и нити	в том числе		Синтетические смолы и пласти- ческие массы
		искусственные волокна и нити	синтетические волокна и нити	
1980	19,3	17,6	1,7	38,2
1985	21,0	13,1	7,9	177,7
1990	17,4	5,3	12,1	215,8
1991	11,3	-	11,3	200,4
1992	8,5	-	8,5	99,6

ПРОИЗВОДСТВО ОСНОВНЫХ ВИДОВ ПРОДУКЦИИ ЛЕСНОЙ,
ДЕРЕВООБРАБАТЫВАЮЩЕЙ И ЦЕЛЛЮЗНО-БУМАЖНОЙ
ПРОМЫШЛЕННОСТИ

	1980	1985	1990	1991	1992
--	------	------	------	------	------

Вывозка древесины, тыс. куб. м	2183	2313	2337	1974	1664
в том числе деловая древесина	1674	1766	1764	1459	1167
Пиломатериалы, тыс. м ³	2132	2035	1764	1546	1250
Древесноволокнистые плиты, тыс. м ²	5719	10251	8643	9558	10743
Древесностружечные плиты, тыс. м ³	96,9	118,1	112,4	107,3	80,0
Деревянные клееные конструкции, тыс. м ³	11,2	12,0	14,7	13,8	10,4
Целлюлоза, тыс. т	45,4	40,5	44,5	40,9	31,2
Бумага, тыс. т	17,6	10,8	1,5	1,0	0,7
Картон, тыс. т	108,3	132,4	156,2	124,3	81,4

ПРОИЗВОДСТВО ЦЕМЕНТА ПО МАРКАМ В 1992 ГОДУ
(ТЫСЯЧИ ТОНН)

	Марка цемента					Средняя марка цемента, кг/см ³
	300	400	500	550	600	

Цемент - всего	414,3	3899,1	236,8	29,0	-	397,0
в том числе:						
портландский	-	2791,7	236,8	29,0		

ПРОИЗВОДСТВО ОСНОВНЫХ ВИДОВ ПРОДУКЦИИ ПРОМЫШЛЕННОСТИ
СТРОИТЕЛЬНЫХ МАТЕРИАЛОВ

	1980	1985	1990	1991	1992
--	------	------	------	------	------

Производство сборных железобетонных конструкций и изделий, тысяч куб.м	6067	6575	7504	7221	5490
Производство стеновых материалов, млн.штук условного кирпича	2983	3080	3674	3350	3306
Производство мягких кровельных материалов, млн.м ²	61,3	120,8	128,4	94,3	55,9
Производство линолеума и керамических плит					
из них:					
линолеум, тыс.м ²	53,5	1197,7	3220,0	2050,0	6991,3
керамические плитки для полов, тыс.м ²	908,2	1048,8	941,9	928,0	765,1
керамические плитки глазурованные для внутренней облицовки стен с фаянсовыми деталями, тыс.м ²	844,2	1046,4	1527,8	1447,5	1421,3

ПРОИЗВОДСТВО ТОВАРОВ
НАРОДНОГО ПОТРЕБЛЕНИЯ

ПРОИЗВОДСТВО ТОВАРОВ НАРОДНОГО ПОТРЕБЛЕНИЯ
(в розничных ценах; миллионов рублей)

	1985	1990	1991	1992
--	------	------	------	------

Товары народного потребления	11037	397850	316688	252041
------------------------------	-------	--------	--------	--------

в том числе:

продукты питания	4736	220466	175491	129048
алкогольные напитки	2209	35689	28408	22692
непродовольственные товары	4092	141695	112789	100301
из них товары легкой промышленности	2758	81056	64520	54820

ПРОИЗВОДСТВО ТОВАРОВ НАРОДНОГО ПОТРЕБЛЕНИЯ
НА ДУМУ НАСЕЛЕНИЯ
(в розничных ценах, рублей)

	1992
--	------

Товары народного потребления	14848,1
------------------------------	---------

в том числе:

продукты питания	7602,4
непродовольственные товары	5908,8

из них:

товары легкой промышленности	3229,5
------------------------------	--------

ПРОИЗВОДСТВО ОТДЕЛЬНЫХ ВИДОВ ПРОДУКЦИИ
ЛЕГКОЙ ПРОМЫШЛЕННОСТИ

	1980	1985	1990	1991	1992
Волокно хлопковое, тыс.т	98,2	91,9	99,3	100,3	84,1
Шерсть мытая (включая заводскую), тыс.т	62,3	69,8	75,2	65,7	31,0
Хлопчатобумажная пряжа, тыс.т	32,1	38,0	39,9	36,9	38,6
Шерстяная пряжа, тыс.т	18,4	19,5	20,9	20,9	14,3
Чулочно-носочные изделия, млн.пар	69,0	76,7	87,7	83,1	74,4
Трикотажные изделия, млн.шт.	95,6	100,3	126,8	111,6	69,0
Ковры и ковровые изделия, млн.м ²	1,7	2,4	2,2	2,0	1,0
Хромоые кожаные изделия, млн.шт.	433,9	430,2	414,0	373,1	281,9
Юртовые кожаные изделия, млн.шт.	89,6	93,0	92,4	79,2	40,6
Жесткие кожаные изделия, млн.шт.	136,1	132,4	118,4	100,0	83,6
Швейные изделия по полной стоимости, млн.руб.	971,5	1214,7	2652,8	31789,5	17260,8

ПРОИЗВОДСТВО ОСНОВНЫХ ВИДОВ ПРОДУКЦИИ ЛЕГКОЙ
ПРОМЫШЛЕННОСТИ НА ДУШУ НАСЕЛЕНИЯ

	1985	1990	1991	1992
Хлопчатобумажные ткани - м ²	8,4	9,0	7,9	8,1
Шерстяные ткани, м ²	1,8	2,0	1,8	0,9
Шелковые ткани, м ²	4,2	4,2	3,4	1,8
Чулочно-носочные изделия, пар	4,8	5,2	4,9	4,4
Трикотажные изделия, шт.	6,3	7,6	6,6	24,1
Кожаная обувь, пар	2,0	2,2	2,0	1,2

ПРОИЗВОДСТВО ТКАНЕЙ ПО ВИДАМ

	1980	1985	1990	1991	1992
Ткани - всего, млн.м ²	178,1	289,2	325,5	230,0	219,8
в том числе:					
хлопчатобумажные	112,5	132,6	151,3	133,8	135,3
шерстяные	30,4	28,6	34,2	31,1	22,9
шелковые	23,5	66,6	69,7	38,9	30,3
нетканые материалы типа тканей	11,6	61,4	70,3	26,5	31,3

ПРОИЗВОДСТВО ОБУВИ ПО ВИДАМ

	1980	1985	1990	1991	1992
Кожаная обувь, млн.пар	30,2	32,3	36,5	34,0	20,3
Валяная обувь (включая фетровую), млн.пар	2,4	3,0	2,9	2,8	3,0
Резиновая обувь, млн.пар	1,4	1,6	1,1	1,1	1,2

ПРОИЗВОДСТВО ШВЕЙНЫХ ИЗДЕЛИЙ ПО ВИДАМ
(тысяч штук)

	1980	1985	1990	1991	1992
Пальто, полу пальто	1917	2041	2419	2547	2706
из них шерстяные	1881	1775	1735	1713	1314
Платья (включая накидки)	212	297	148	56	90
Куртки	2413	2122	1890	2430	2111
в том числе спортивные	1024	1041	1015	1147	629
Костюмы	2711	2697	3367	3240	2564
в том числе:					
шерстяные	1873	1955	2695	2379	1912
хлопчатобумажные	711	574	590	540	532
Платья (включая сарафаны и халаты)	15661	19446	19281	17037	12454
в том числе:					
шерстяные	2352	2301	2603	2009	1760
хлопчатобумажные	10171	14233	14332	13215	8519
шелковые	3138	2912	2345	1737	2122
Брюки (включая женские)	8670	7717	6951	5699	4666
в том числе:					
шерстяные	4962	2844	3262	2946	3037
хлопчатобумажные	3563	4827	3628	2692	1559
Юбки	770	1001	1215	1607	3253
в том числе:					
шерстяные	684	883	956	1069	2174
хлопчатобумажные	34	105	244	485	539
Сорочки мужские и мальчишковые	12954	13083	14382	13448	8032
в том числе:					
хлопчатобумажные	10357	10690	11964	11615	6851
шерстяные	315	21	-	-	720
шелковые	2264	2372	2407	1792	545
Куртки валяные рабочие	546	326	257	404	545

ПРОИЗВОДСТВО ВАЖНЕЙШИХ ТОВАРОВ КУЛЬТУРНО-БЫТОВОГО
И ХОЗЯЙСТВЕННОГО НАЗНАЧЕНИЯ

	1970	1980	1985	1990	1991	1992
Фарфоро-фаянсовая и майоликовая посуда, тыс.шт.	460	9280	26912	34276	33604	32934
Радиоприемные устройства, тыс.шт.	-	-	7,5	74,3	86,3	97,0
Магнитофоны, тыс.шт.	3,2	78,1	124,2	200,5	130,7	114,1
Старальные машины, тыс.шт.	224,2	175,2	183,3	367,4	391,1	370,0
Электроутюги, тыс.шт.	401	301	444	580	536	500
Школьные тетради, млн.шт.	68,5	87,0	91,0	84,7	91,1	67,5
Доски садовые (в части поставки торговыми организациями), шт.	468	3543	2313	1162

ПРОИЗВОДСТВО ОТДЕЛЬНЫХ ВИДОВ МЕБЕЛИ
(тысяч штук)

	1970	1980	1985	1990	1991	1992
Стол	404,7	668,4	689,3	654,1	582,4	471,1
Стулья	340,2	859,7	987,7	1014,1	819,0	530,6
Кресла	37,5	139,4	170,6	255,4	157,1	117,6
Диваны, кушетки, тахты	48,8	18,2	7,0	6,8	5,2	5,5
Кровати деревянные, диван-кровати	195,9	409,3	389,9	357,7	261,3	200,1
Гарнитуры и наборы мебельных изделий, тыс.комплектов	2,9	109,3	198,3	277,5	267,1	211,4

ПРОИЗВОДСТВО ТОВАРОВ БЫТОВОЙ ХИМИИ
(В МЕЛКОЙ РАСФАСОВКЕ) ПО ВИДАМ (ТОНН)

	1985	1990	1991	1992
Моющие средства	37126	53914	46604	21251
Средства для отбеливания, подсинивания, подкрашивания изделий из тканей	2481	3865	3801	2232
Чистящие средства	1484	2088	7504	3088
Средства по уходу за автомобилями, мотоциклами, велосипедом	4990	14304	8594	7042
Клеящие средства	747	2350	1923	937
Фотохимические товары	300	1151	1172	707
Средства против бытовых насекомых, гризунов и для дезинфекции	58	119	117	22
Минеральные удобрения (в пересчете на 100% питательных веществ)	84	66	15	27
Лакокрасочные материалы	8579	24749	23003	14645

ПРОИЗВОДСТВО ТОВАРОВ ДЕТСКОГО АССОРТИМЕНТА

	1980	1985	1990	1991	1992
Пальто и полу пальто, тыс. шт.	991	881	1226	1184	551
Меховые пальто из натурального меха, тыс. шт.	161,0	163,4	162,9	162,1	158,3
Меховые пальто из искусственного меха, тыс. шт.	1,3	10,1	6,0	0,5	39,7
Костюмы, тыс. шт.	1384	1250	2050	1813	764
Куртки, тыс. шт.	785	640	671	757	681
Платья, тыс. шт.	9192	9865	10705	9564	4261
Сорочки верхние, тыс. шт.	8208	8423	8178	7927	7927
Трикотажные изделия, тыс. шт.	56706	62491	77310	66485	33960
Обувь, тыс. пар	13651	149791	18204	17606	9939
Велосипеды, тыс. шт.	240	389	382	382	214
Колески, шт.	11000	69311	121130	75803	32773
в том числе складные прогулочные	-	56311	121130	73803	32773

АГРОПРОМЫШЛЕННЫЙ КОМПЛЕКС

СВОДНЫЕ ПОКАЗАТЕЛИ РАЗВИТИЯ АГРОПРОМЫШЛЕННОГО КОМПЛЕКСА

ВАЛОВАЯ ПРОДУКЦИЯ СЕЛЬСКОГО ХОЗЯЙСТВА
(во всех категориях хозяйств; в сопоставимых
ценах 1983 года; миллионы рублей)

Годы	Продукция сельского хозяйства	в том числе		
		продукция растениеводства	из них на орошаемых землях	продукция животноводства
1980	14135	6399	1421	7736
1985	13832	5878	1490	7954
1990	15673	6118	1788	9555
1991	14041	4883	1287	9158
1992	14158	5810	1197	8347

СРЕДНИЕ РАЗМЕРЫ СЕЛЬСКОХОЗЯЙСТВЕННЫХ ПРЕДПРИЯТИЙ
ПО ФОРМАМ СОБСТВЕННОСТИ В 1992 ГОДУ

(приходится в среднем на одно хозяйство)

	Колхозы	Совхозы	Крестьянские (фермерские) хозяйства
Производственные основные фонды сельскохозяйственного назначения, тыс. руб.	13156	23291	...
Продукция сельского хозяйства (в сопоставимых ценах 1983 года), тыс. руб.	3076	3612	22
Прибыль или убыток (+), тыс. руб.	32380	38611	...

ОСНОВНЫЕ ПОКАЗАТЕЛИ ДЕЯТЕЛЬНОСТИ СЕЛЬСКОХОЗЯЙСТВЕННЫХ
ПРЕДПРИЯТИЙ И ОБЪЕДИНЕНИЙ ПО ФОРМАМ СОБСТВЕННОСТИ
В 1992 ГОДУ

	Колхозы	Совхозы	Крестьян- ские (фер- мерские) хозяйства
Число предприятий	452	2055	9262
Среднегодовая численность работников, занятых в основном производстве, тыс. человек	227,2	992,0	...
Производственные фонды сельскохозяйственного назначения, млн. рублей	5946,4	47862,9	...
Продукция сельского хозяйства (в сопоставимых ценах 1983 года), млн. рублей	1390,1	7423,5	204,5
Прибыль, млн. рублей	14635,6	79346,2	...
Уровень рентабельности от всей деятельности, процентов	75,2	58,4	...

СТОИМОСТЬ ПРОИЗВОДСТВА 1 ТОННЫ ПРОДУКЦИИ СЕЛЬСКОГО
ХОЗЯЙСТВА В СОВХОЗАХ И КОЛХОЗАХ В 1992 ГОДУ
(рублей)

ПРОДУКЦИЯ	
Зерно (без кукурузы)	2788
Хлопок-сырец	19584
Сахарная свекла (фабричная)	2118
Картофель	4419
Овощи открытого грунта	4717
Плоды	5462
Виноград	7757
Привес:	
крупного рогатого скота	68119
свиней	63590
овец, в коз	26308
Птицы	40684
Молоко	8457
Шерсть	170207
Яйца (за 1000 штук)	16632

УРОВЕНЬ РЕНТАБЕЛЬНОСТИ ОТ РЕАЛИЗАЦИИ СОВХОЗАМИ
И КОЛХОЗАМИ ПРОДУКЦИИ СЕЛЬСКОГО ХОЗЯЙСТВА
В 1992 ГОДУ
(в процентах)

ПРОДУКЦИЯ	
Зерновое	186,4
Хлопок-сырец	75,9
Сахарная свекла (фабричная)	53,3
Картофель	60,1
Овощи открытого грунта	24,3
Плоды	34,2
Виноград	27,4
Скот и птица на мясо - всего	3,7
в том числе:	
крупный рогатый скот	0,3
свиньи	-7,7
овец и козы	32,8
птица	-13,5
Молоко	-32,4
Шерсть	-1,9
Яйца (за 1000 штук)	28,8

РАСТЕНИЕВОДСТВО

ОБЩАЯ ЗЕМЕЛЬНАЯ ПЛОЩАДЬ И РАСПРЕДЕЛЕНИЕ
СЕЛЬСКОХОЗЯЙСТВЕННЫХ УГОДИЙ ПО ЗЕМЛЕПОЛЬЗОВАТЕЛЯМ
НА 1.01.1993 Г.
(тысяч гектаров)

	Общая земельная площадь	Все сельскохозяйственные угодья (пашни, сады, виноградники, сенокосы и пастбища)	в том числе		
			пашни	сенокосы	пастбища

Всего земель (территория)	271858,3	222219,6	35185,3	5102,8	181460,0
Земли колхозов - всего	14313,0	12947,4	4029,0	443,9	8449,3
Земли совхозов и других производственных сельскохозяйственных предприятий	160682,1	141550,0	27696,9	3355,8	110211,4
Земли граждан, занимающихся индивидуальным (присадебным) коллективным садоводством	107,6	89,3	25,4	-	11,2
Земли крестьянских хозяйств	5355,2	5235,3	508,0	103,6	4617,0
Земли сельскохозяйственных кооперативов (кроме колхозов)	21505,7	20015,6	2156,8	491,7	17322,5
Госаэмапс и лесные организации (без земель долгосрочного пользования колхозов и совхозов)	31045,7	13707,7	151,7	312,7	13227,8
Прочие землепользователи	38849,0	28674,3	617,5	395,1	27620,9

ПОСЕВНЫЕ ПЛОЩАДИ СЕЛЬСКОХОЗЯЙСТВЕННЫХ КУЛЬТУР
(во всех категориях хозяйств; тысяч гектаров)

	1970	1980	1985	1990	1991	1992
Вся посевная площадь	30970	36390	35796	35182	34935	34840
Посевная площадь всех зерновых культур	22603	25340	25129	23356	22752	22596
Одниме зерновые культуры	1327	1600	1287	2020	1833	1904
из них:						
пшеница	908	1246	990	1199	1206	1220
рожь	244	262	230	768	562	623
ячмень	175	92	67	53	65	61
Другие зерновые культуры	21276	23740	23842	21336	20919	20692
из них:						
пшеница	16492	15848	15172	12871	12250	12657
кукуруза на зерно	45	97	134	129	121	126

ВАЛОВОЙ СБОР СЕЛЬСКОХОЗЯЙСТВЕННЫХ КУЛЬТУР
(во всех категориях хозяйств; тысяч тонн)

Годы	Зерно	Хлопко-сырец	Хлопко-сырец (в пересчете на волокно)	Сахарная свекла (фабричная)	Подсолнечник	Картофель	Овощи
1970	22240	276,7	94,5	2223	78,3	1896	799
1980	27506	357,9	104,9	2223	99,8	2238	1134
1985	24164	305,2	99,5	1901	93,1	2197	1085
1990	31249	324,1	102,0	1134	140,9	2324	1136
1991	13274	291,1	94,1	726	108,4	2143	955
1992	33427	252,3	77,3	1276	122,3	2570	985

УРОЖАЙНОСТЬ СЕЛЬСКОХОЗЯЙСТВЕННЫХ КУЛЬТУР

(во всех категориях хозяйств; центнеров с одного гектара)

Годы	Зерно- вые куль- туры	Хлопок- сырец	Хлопок- сырец (в пересче- те на во- локну)	Сахар- ная свек- ла (фаб- ричная)	Подсол- нечник	Карто- фель	Овощи
1970	9,8	23,5	8,0	317	8,4	99	134
1980	10,9	28,3	8,3	285	9,7	117	167
1985	9,6	23,4	7,6	264	9,0	115	161
1990	13,4	27,1	8,5	260	10,3	113	154
1991	5,8	25,0	8,1	159	5,7	99	121
1992	14,8	22,5	6,9	150	4,1	104	114

ВАЛОВОЙ СБОР ЗЕРНОВЫХ КУЛЬТУР (в весе после доработки)
(во всех категориях хозяйств; тысяч тонн)

	1970	1980	1985	1990	1991	1992
Пшеница озимая и яровая	16338	17548	14191	16197	6889	18285
Рожь озимая	192	122	135	839	480	525
Кукуруза на зерно	154	414	598	442	330	368
Ячмень озимый и яровой	3290	6036	5955	8500	3085	8511
Овес	529	649	539	611	231	727
Просо	259	356	402	939	234	448
Гречиха	82	97	112	174	136	230
Рис	255	564	620	579	521	467
Зернобобовые	34	127	112	154	66	123

УРОЖАЙНОСТЬ ЗЕРНОВЫХ КУЛЬТУР

(в весе после доработки)

(во всех категориях хозяйств; центнеров с одного гектара)

	1970	1980	1985	1990	1991	1992
Пшеница:						
озимая	13,4	10,9	9,4	16,4	10,8	14,3
яровая	9,2	10,2	8,7	11,1	4,6	13,1
Рожь озимая	7,9	4,7	5,9	10,9	8,5	8,4
Кукуруза на зерно	34,0	43,0	44,5	34,4	27,2	29,1
Ячмень:						
озимый	11,4	12,3	10,8	21,2	15,2	19,5
яровой	9,6	9,9	8,7	12,7	4,6	14,8
Овес	10,6	13,2	15,4	16,0	4,5	15,9
Просо	3,6	4,3	4,9	12,0	2,8	4,5
Гречиха	4,6	5,3	5,4	8,0	4,3	5,1
Рис	30,9	43,1	43,6	46,5	44,0	38,6
Зернобобовые	8,2	9,4	6,8	9,7	4,3	8,8

ВАЛОВОЙ СБОР И УРОЖАЙНОСТЬ КОРМОВЫХ КУЛЬТУР
(во всех категориях хозяйств)

	1970	1980	1985	1990	1991	1992
Кукуруза на силос и зеленый корм (стебли и листья)	13819	20576	33170	44104	14237	24747
Кормовые корнеплоды включая сахарную свеклу из корм скоту)	98	179	324	211	96	94
Сено и зеленый корм (в пересчете на сено- вясы)	14830	18391	19913	21475	16030	20636
в том числе:						
сено многолетних трав	3250	4701	5192	6114	4582	6379
сено однолетних трав	885	2325	2615	4019	1973	3818
сено естественных сенокосов	10695	11365	12106	11342	9475	10439

	1970	1980	1985	1990	1991	1992
--	------	------	------	------	------	------

Урожайность, центнеров с одного гектара

Кукуруза на силос и зеленый корм (стебли и початки)	67	110	135	193	72	110
Кормовые корнеплоды (включая сахарную свеклу на коры скоту)	141	75	60	75	66	77
Сено многолетних трав посева прошлых лет	11,2	9,7	11,7	12,2	8,9	12,6
Сено однолетних трав	9,1	8,9	10,5	10,7	5,6	8,4
Сено естественных сенокосов (в колхозах, совхозах и других производственных сельскохозяйственных предприятиях)	3,8	4,0	3,2	4,2	3,7	3,9

^{*)} В том числе сено, полученное с культурных пастбищ, составило (тыс.т): в 1985 г. - 304, в 1990 г. - 407, в 1991 г. - 238, 1992 г. - 460.

ПОСЕВНЫЕ ПЛОЩАДИ СЕЛЬСКОХОЗЯЙСТВЕННЫХ КУЛЬТУР
НА ОРОШАЕМЫХ ЗЕМЛЯХ

(тысяч гектаров)

Годы	Вся посевная площадь	в том числе			
		зерновых культур	технических культур	картофеля и овощебахчевых культур	кормовых культур
1970	1105,3	449,0	127,8	77,0	2,2
1980	1642,8	474,4	224,8	109,3	834,3
1985	1849,7	532,6	225,4	123,5	968,2
1990	1971,9	561,5	197,1	131,2	1082,1
1991	1967,0	568,4	189,3	120,5	1089,1
1992	2027,1	612,5	200,8	121,1	1092,7

ВАЛОВОЙ СБОР И УРОЖАЙНОСТЬ СЕЛЬСКОХОЗЯЙСТВЕННЫХ
КУЛЬТУР НА ОРОШАЕМЫХ ЗЕМЛЯХ

Годы	Валовой сбор, тыс. тонн					
	зерна	сахарной свеклы (фабричной)	хлопко-сырца	подсол-нечника	картофеля	овощей
1970	931,6	2222,6	276,7	0,7	312,8	472,7
1980	1457,9	2223,2	357,9	0,5	526,6	688,5
1985	1734,3	1901,1	305,2	0,2	642,7	729,5
1990	1733,5	1134,3	324,1	1,5	678,5	674,5
1991	1467,7	726,3	291,1	2,3	598,7	529,9
1992	1638,5	1275,3	252,3	3,7	553,5	551,6

Урожайность, центнеров с одного гектара

1970	20,8	317	23,5	7,9	100	155
1980	30,8	285	28,3	11,7	114	169
1985	32,5	264	23,4	16,9	115	165
1990	30,9	260	27,1	5,0	110	155
1991	25,6	159	25,0	3,4	109	127
1992	26,8	150	22,5	2,8	105	120

ГОСУДАРСТВЕННЫЕ ЗАКУПКИ ПРОДУКТОВ РАСТЕНИЕВОДСТВА
(во всех категориях хозяйств; тысяч тонн)

Годы	Зерно	Хлопко-сырец	Сахарная свекла (фабричная)	Подсол-нечник	Картофель
1970	13378	276,7	2126	58,3	203,7
1980	16405	357,9	2094	71,6	635,8
1985	13840	305,2	1767	39,9	682,2
1990	14819	324,1	1034	109,7	571,1
1991	3449	290,3	616	52,8	358,8
1992	13137	245,7	441	45,9	261,3

ПЛОЩАДЬ ПЛОДОВО-ЯГОДНЫХ НАСАЖДЕНИЙ И ВИНОГРАДНИКОВ
(во всех категориях хозяйств; тысяч гектаров)

	1970	1980	1985	1990	1991	1992
Площадь плодово-ягодных насаждений	110,6	98,1	95,1	96,5	91,5	94,7
в том числе в плодоносящем возрасте	52,4	66,7	71,9	71,3	66,6	69,1
Площадь виноградных насаждений	19,5	25,7	27,0	24,9	21,9	21,8
в том числе в плодоносящем возрасте	14,0	20,5	21,0	17,2	17,1	16,6

ВАЛОВОЙ СБОР, УРОЖАЙНОСТЬ И ГОСУДАРСТВЕННЫЕ ЗАКУПКИ
ПЛОДОВ, ЯГОД И ВИНОГРАДА
(во всех категориях хозяйств)

	Валовой сбор плодов, ягод, винограда, тыс.т	в том числе		Урожайность, в с 1 га		Государственные закупки плодов, ягод, винограда, тыс.т	в том числе	
		плодов и ягод	винограда	плодово-ягодных насаждений	виноградных насаждений		плодов и ягод	винограда

1970	283,8	203,4	80,4	36,3	55,8	147,9	75,1	72,8
1980	428,9	256,6	172,3	38,4	83,4	228,2	89,9	138,3
1985	202,1	132,8	69,3	18,4	32,8	122,4	57,5	64,9
1990	439,8	301,2	138,6	41,9	80,5	227,1	118,4	108,7
1991	164,1	98,3	65,8	14,6	38,5	70,4	20,9	49,5
1992	230,9	168,5	62,4	22,2	36,8	83,9	54,0	29,9

КОЛЛЕКТИВНОЕ САДОВОДСТВО И ОГОРОДНИЧЕСТВО

Годы	Коллективные сады		Коллективные огороды	
	число семей, тыс.	площадь, тыс.га	число семей, тыс.	площадь, тыс.га
1970	107,0	9,2	417,1	38,3
1980	296,2	20,3	384,9	33,6
1985	424,7	32,5	402,6	35,3
1990	743,0	59,0	487,3	42,6
1991	998,5	81,9	780,0	68,3
1992	1280,8	107,6	659,5	57,7

ЖИВОТНОВОДСТВО

ПОГоловье скота и птицы
(на 1 января; тысяч голов)

	1970	1981	1986	1991	1992	1993
--	------	------	------	------	------	------

Во всех категориях хозяйств

Крупный рогатый скот	7198,1	8692,9	9165,3	9757,2	9592,4	9576,3
в том числе коровы	2507,1	2985,1	3086,5	3368,0	3490,0	3623,4
Овцы и козы	30286	35207	35485	35660,5	34555,7	34419,8
Свиньи	1649,6	3093,2	2968,0	3223,8	2976,1	2591,0
Лошади	1217,8	1299,7	1455,0	1626,3	1666,4	1703,5
Верблюды	137,1	121,1	132,8	143,0	145,1	148,8
Птица (млн.голов)	25,3	48,1	55,4	59,9	59,9	52,7

В сельскохозяйственных предприятиях всех форм хозяйствования

Крупный рогатый скот	5228,4	6554,0	6751,2	6739,6	6364,3	6054,8
в том числе коровы	1400,9	1828,3	1840,5	1788,4	1758,9	1675,6
Овцы и козы	27306	31516	30983	29249,4	27173,4	28733,9
Свиньи	1310,3	2420,4	2438,9	2559,3	2272,0	1866,0
Лошади	962,2	993,6	1075,5	1115,3	1086,6	1038,0
Верблюды	77,5	71,5	81,0	90,0	90,0	91,1
Птица (млн.голов)	7,9	28,1	36,3	39,9	40,2	33,2

В личных подсобных хозяйствах населения
(включая крестьянские и фермерские хозяйства)

Крупный рогатый скот	1969,7	2138,9	2414,1	3017,6	3228,1	3521,5
в том числе коровы	1106,2	1156,8	1246,0	1579,6	1731,1	1947,3
Овцы и козы	2980,3	3691,4	4501,4	6411,1	7382,3	8545,9
Свиньи	339,3	672,8	529,1	664,5	704,1	725,0
Лошади	255,6	306,1	379,5	511,0	579,8	665,5
Верблюды	59,6	49,6	51,8	53,0	55,1	57,7
Птица (млн.голов)	17,4	20,0	19,1	20,0	19,7	19,5

	1970	1981	1986	1991	1992	1993
--	------	------	------	------	------	------

В крестьянских (фермерских) хозяйствах

Крупный рогатый скот	-	-	-	5,0	33,4	69,0
в том числе коровы	-	-	-	1,7	14,8	29,9
Овцы и козы	-	-	-	31,1	432,2	778,7
Свиньи	-	-	-	0,8	6,1	12,4
Лошади	-	-	-	0,9	10,3	29,5
Верблюды	-	-	-	-	0,1	0,8

ПРОДУКТИВНОСТЬ СКОТА И ПТИЦЫ

	1970	1980	1985	1990	1991	1992
--	------	------	------	------	------	------

Средний годовой удой молока от одной коровы, кг	2095	2099	1947	2357	2264	1943
Средний годовой настриг шерсти с одной овцы (в физическом весе), кг	2,8	2,7	2,3	2,6	2,5	2,3
Средняя годовая яйценоскость кур-несушек, шт.	175	220	220	229	224	210

ПРОИЗВОДСТВО ОСНОВНЫХ ПРОДУКТОВ ЖИВОТНОВОДСТВА

Годы	Мясо (в убойной массе), тыс.т	Молоко, тыс.т	Яйца, млн.шт.	Шерсть (в физической массе), тыс.т	Караккуль, тыс.шт.
------	-------------------------------	---------------	---------------	------------------------------------	--------------------

Во всех категориях хозяйств

1970	915,4	3932,2	1707,6	88,2	1531,6
1980	1068,6	4596,9	3369,1	103,6	2800,8
1985	1133,0	4762,6	3803,1	97,6	1755,4
1990	1559,6	5641,6	4185,1	107,9	1720,7
1991	1524,4	5555,4	4075,3	104,4	1821,4
1992	1257,5	5265,1	3564,7	96,8	1994,5

Годы	Мясо (в убойной массе), тыс. т	Молоко, тыс. т	Яйца, млн. шт.	Шерсть (в физической массе), тыс. т	Каркапы, тыс. шт.
------	--------------------------------	----------------	----------------	-------------------------------------	-------------------

В сельхозпредприятиях всех форм хозяйствования

1970	635,6	2146,7	675,7	76,5	1492,1
1980	705,8	2694,7	2098,4	84,2	2781,0
1985	772,4	2690,8	2559,0	73,7	1735,6
1990	1038,8	3063,7	2864,7	78,4	1698,1
1991	996,2	2871,1	2771,0	73,0	1801,1
1992	704,7	2385,4	2239,5	61,1	1966,0

В личных подсобных хозяйствах населения

1970	279,8	1785,5	1031,9	11,7	59,5
1980	362,8	1902,2	1270,7	19,4	19,8
1985	360,6	2071,8	1244,1	23,9	19,8
1990	520,8	2577,9	1320,4	29,5	22,0
1991	528,2	2684,3	1304,3	31,4	20,3
1992	552,8	2879,7	1325,2	35,3	28,5

ГОСУДАРСТВЕННЫЕ ЗАКУПКИ ПРОДУКТОВ ЖИВОТНОВОДСТВА
(во всех категориях хозяйств; тысяч тонн)

Годы	Скот и птица, в живой массе	Молоко и молочные продукты	Яйца, млн. шт.	Шерсть, тыс. т чистого волокна
1970	1219,6	1784,8	717,0	47,3
1980	1293,9	2310,1	1929,3	54,2
1985	1375,1	2661,5	2262,0	53,3
1990	1844,4	3294,1	2573,1	60,2
1991	1529,8	2924,9	2355,7	58,9
1992	917,1	2132,9	1660,4	42,3

КАНАЛЫ РЕАЛИЗАЦИИ СЕЛЬСКОХОЗЯЙСТВЕННОЙ ПРОДУКЦИИ В 1992 ГОДУ
(тысяч тонн)

	Продано всего	в том числе по каналам реализации		
		загот. организациям, включая продажу по прямым связям (без потребительских операций, ОРСов и УРСов)	организациям потребительских операций	ОРСов, УРСов
Зерновые культуры	13908,2	12648,1	12,4	17,2
Масляные культуры	60,8	56,0	0,1	0,0
Сахарная свекла	487,1	476,4	-	0,0
Картофель	367,6	215,7	7,9	11,7
Овощи	405,9	260,7	18,0	12,6
Косточковые плоды	0,8	0,1	0,0	0,0
Семячковые плоды	41,2	29,3	1,5	2,0
Ягоды культурные	0,8	0,2	0,1	-
Виноград	39,4	34,5	-	1,3
Бахчевые культуры	51,2	27,8	0,7	1,6
Табак	1,9	1,9	-	-
Хлопок-сырец	241,3	241,3	-	-
Скот и птица (в живой массе)	1140,5	828,0	25,9	2,4
Молоко и молочные продукты	2182,5	2098,1	11,2	0,5
Яйца (млн. штук)	1875,6	1615,2	3,1	17,5
Шерсть (в физической массе)	58,2	54,2	2,5	-
Каркапы (тысяч штук)	1410,3	1099,0	27,3	38,0

	в том числе по каналам реализации		Кроме того, реализовано продукции по бартерным (обменным) операциям
	на рынке, через собственные магазины, ларьки, палатки	населению через систему общественного питания, включая продажу и выдачу в счет оплаты труда	

Зерновые культуры	320,9	909,6	246,2
Масляные культуры	3,2	1,5	0,7
Сахарная свекла	0,3	10,4	6,5
Картофель	75,1	57,2	5,6
Овощи	77,4	37,2	1,3
Косточковые плоды	0,5	0,2	0,0
Семечковые плоды	6,4	2,0	0,5
Ягоды культурные	0,2	0,3	0,0
Виноград	2,8	0,8	0,0
Бахчевые культуры	8,5	12,6	0,1
Табак	-	-	-
Хлопок-сырец	-	-	-
Скот и птицы (в живой массе)	71,8	212,4	21,5
Молоко и молочные продукты	22,0	50,7	1,5
Яйца (млн. штук)	151,4	88,4	11,3
Шерсть (в физической массе)	1,5	0,0	0,2
Каракуль (тысяч штук)	203,8	42,2	35,0

РАСПРЕДЕЛЕНИЕ ОБЪЕМА ПРОДУКЦИИ И ПРОИЗВОДСТВЕННЫХ ОСНОВНЫХ ФОНДОВ ПО ОТРАСЛЯМ ПРОМЫШЛЕННОСТИ, ПЕРЕРАБАТЫВАЮЩИМ СЕЛЬСКОХОЗЯЙСТВЕННОЕ СЫРЬЕ В 1992 ГОДУ (в процентах)

	Объем продукции	Производственные основные фонды (на конец года)
Отрасли промышленности, перерабатывающие сельскохозяйственное сырье	100	100
в том числе:		
отрасли легкой промышленности, перерабатывающие сельскохозяйственное сырье	9,7	9,6
пищевкусовая промышленность	29,4	32,0
мясная и молочная промышленность	36,6	34,9
рыбная промышленность	1,2	7,2
мукомольно-крупяная промышленность	23,1	16,3

ОСНОВНЫЕ ПОКАЗАТЕЛИ РАЗВИТИЯ ПРЕДПРИЯТИЙ ПИЩЕВОЙ ПРОМЫШЛЕННОСТИ

	1980	1985	1990	1991	1992
Число предприятий, состоящих на самостоятельном балансе	371	377	446	455	497
Объем продукции (в действующих оптовых ценах предприятий соответствующих лет), млн. руб.	3951,8	4564,2	5602,0	19131,2	126192,5
Промышленно-производственные основные фонды (на конец года), млн. руб.	1325,8	1670,6	2143,2	2401,2	4257,2

**ОБЩИЙ ОБЪЕМ ПРОДУКЦИИ ПО ОТРАСЛЯМ
ПИЩЕВОЙ ПРОМЫШЛЕННОСТИ (в процентах)**

	1980 к 1975	1985 к 1980	1990 к 1985	1991 к 1990	1992 к 1990	1992 к 1991
Пищевая промышленность	112,2	110,3	122,7	93,3	67,6	72,3
Пищевкусовая	123,4	106,0	110,8	92,6	76,3	82,4
Мясная и молочная мехаля	105,4	115,4	134,7	93,2	61,4	65,9
маслояродельная и молочная	95,7	114,7	137,7	93,8	58,8	62,7
Рыбная	137,7	117,9	128,2	91,0	68,0	74,7
Мукомольно-крупяная и комбикормовая про- мышленность	97,3	93,3	100,4	110,2	87,9	79,8
	127,9	125,6	122,9	104,2	91,0	87,3

**ПРОИЗВОДСТВО ВАЖНЕЙШИХ ВИДОВ ПРОДУКЦИИ
ПИЩЕВОЙ ПРОМЫШЛЕННОСТИ**

	1970	1980	1985	1990	1991	1992
Сахар-песок, тыс.т	176,2	271,6	337,0	319,1	306,8	213,0
Сахар-рафинад, тыс.т	84,0	63,3	94,5	114,2	94,1	26,7
Мясо (включая субпро- дукты I категории) - всего, тыс.т	525,0	607,8	665,4	898,6	845,9	632,6
Говядина и телятина	258,1	265,9	299,1	402,4	402,3	270,2
Баранина	141,5	115,3	112,5	157,0	139,8	132,9
Свинина	59,3	98,2	87,0	142,7	129,8	91,4
Мясо птицы	12,2	72,5	103,5	133,2	113,4	91,8
Прочие виды мяса и субпродукты I категории	53,9	35,9	63,3	63,3	60,6	25,5
Колбасные изделия, тыс.т	91,7	120,9	125,8	154,9	152,3	96,7
Мясные полуфабрикаты, тыс.т	25,0	32,8	64,0	75,7	64,9	15,1
Улов рыбы и добыча других морепродуктов, тыс.т	105,9	86,7	71,9	85,9	82,7	71,4

	1970	1980	1985	1990	1991	1992
Животное масло, тыс.т	42,2	60,0	69,3	85,1	76,0	61,6
Цельномолочная продук- ция в пересчете на молоко, тыс.т	795,2	1106,9	1224,9	1469,6	1392,6	1074,2
Сыр и бриза жирные, тыс.т	14,9	24,2	28,5	35,2	33,3	22,6
Растительное масло, тыс.т	61,8	83,7	74,1	95,0	101,0	59,5
Маргариновая продук- ция, тыс.т	14,7	76,0	84,0	71,4	47,7	35,1
Консервы - всего, млн. условных банок	303,1	411,4	391,2	441,8	369,2	303,0
в том числе:						
мясные и мясорас- тительные	135,3	168,4	180,1	154,0	155,0	120,0
рыбные	32,3	32,1	33,7	38,1	37,2	30,9
овощные	38,8	58,9	58,5	71,8	50,9	51,8
томатные	47,4	73,6	56,4	74,8	41,2	25,7
фруктовые	48,3	78,4	61,5	102,5	82,0	62,4
из них повидло, варенье, джем, соки фруктовые	5,9	71,3	54,9	83,4	62,3	43,3
молочные	1,0	-	-	0,5	0,8	2,2
прочие	-	-	1,0	0,1	0,3	0,1
Сухие фрукты, т	325	480	32	238	30	71
Кондитерские изделия, тыс.т	114,9	201,9	220,8	258,9	209,6	143,8
из них сахаристые	62,2	107,9	111,9	121,9	91,3	65,2
Макаронные изделия, тыс.т	66,3	88,3	108,7	132,5	135,6	137,2
Безалкогольные напитки, млн.дв.л	9,8	14,9	17,6	24,1	19,2	8,7
Минеральные воды, млн.дв.л	0,8	2,6	3,1	3,3	1,9	1,1
Соль (бояча), тыс.т	1131,5	1057,9	963,2	1074,1	995,1	963,9

* Без продукции предприятий общественного питания.

ПРОИЗВОДСТВО ВАЖНЕЙШИХ ВИДОВ ПРОДУКЦИИ ПИЩЕВОЙ
ПРОМЫШЛЕННОСТИ НА ДУШУ НАСЕЛЕНИЯ

	1970	1980	1985	1990	1991	1992
Мясо (промышленная выработка), кг	40,1	40,7	42,0	53,7	50,1	37,2
Животное масло, кг	3,2	4,0	4,4	5,1	4,5	3,6
Сыры жирные, кг	1,1	1,6	1,8	2,1	2,0	1,2
Цельномолочная продукция (в пересчете на молоко), кг	60,7	74,2	77,4	87,8	81,6	67,6
Мargarинная продукция, кг	1,1	5,1	5,3	4,3	2,8	2,1
Сахар-песок, кг	13,4	18,2	21,3	19,1	18,2	12,5
Растительное масло, кг	4,7	5,6	4,7	5,7	6,0	3,5
Консервы, условных блоков	23,1	27,6	24,7	26,4	21,9	17,8
Кондитерские изделия, кг	8,8	13,5	14,0	15,5	12,7	8,4
Макаронные изделия, кг	5,1	5,9	6,9	7,9	8,0	8,1
Минеральные воды, л	0,6	1,8	2,0	2,0	1,1	0,7
Безалкогольные напитки, л	7,5	10,0	11,1	14,4	11,2	5,1
Соль (добыча), кг	86,3	70,9	60,9	64,2	59,0	—

ПРОИЗВОДСТВО КОЛБАСНЫХ ИЗДЕЛИЙ ПО ВИДАМ
(тысяч тонн)

	1970	1980	1985	1990	1991	1992
Колбасные изделия - всего	91,7	120,9	125,8	154,9	152,3	96,7
вареная колбаса	32,3	40,2	39,0	55,2	57,4	29,9
сосиски и сардельки	11,6	10,9	9,4	9,9	8,8	7,7
полукопченая колбаса	23,2	24,3	27,8	44,0	45,1	34,1
твердокопченая колбаса	2,8	4,5	3,7	3,9	4,0	3,4
копчености	2,5	12,1	11,2	12,9	10,9	4,7
прочие колбасные изделия	19,3	28,9	34,7	29,0	26,1	17,0

ПРОИЗВОДСТВО АЛКОГОЛЬНЫХ НАПИТКОВ И ТАБАЧНЫХ ИЗДЕЛИЙ

	1970	1980	1985	1990	1991	1992
Водка и ликеро-водочные изделия, тыс.дал	11719	14283	12962	11368	10421	9444
Вино виноградное, тыс.дал	13334	16903	12128	6590	7831	4723
Шампанское, тыс.дал	362	740	436	388	250	259
Коньяк, тыс.дал	153	264	192	261	109	95
Пиво, тыс.дал	20511	29026	31613	29803	31330	23011
Папиросы и сигареты, млн шт.	10517	11966	16250	12485	9536	8997

КАПИТАЛЬНЫЕ ВЛОЖЕНИЯ И МАТЕРИАЛЬНО-ТЕХНИЧЕСКАЯ БАЗА СЕЛЬСКОГО ХОЗЯЙСТВА

КАПИТАЛЬНЫЕ ВЛОЖЕНИЯ В СЕЛЬСКОЕ ХОЗЯЙСТВО
(в сметных ценах; миллионов рублей)

Годы	Капитальные вложения по объектам производственного назначения	в том числе		Кроме того, капитальные вложения колхозов, других государственных сельскохозяйственных предприятий и колхозов на строительство объектов производственного назначения
		государственные капитальные вложения	средств колхозов	
1980	2349	2156	193	686
1985	2521	2315	206	966
1990	3043	2769	274	1247
1991	5097	4553	458	х
1992	2598	2333	161	831

*1980-1990 гг. - в ценах на 1.01.84 г.
1991 г., 1992 г. - в ценах на 1.01.91 г.

КАПИТАЛЬНЫЕ ВЛОЖЕНИЯ В СЕЛЬСКОЕ ХОЗЯЙСТВО
ПО НАПРАВЛЕНИЯМ
(в сметных ценах; миллионов рублей)

	1980	1985	1990	1991	1992
Государственные капитальные вложения и капитальные вложения колхозов	2349	2521	3043	5011	2494

	1980	1985	1990	1991	1992
--	------	------	------	------	------

в том числе

на строительство и оборудование животноводческих помещений, механизированных ферм и комплексов	360	324	275	757	121
на электрификацию сельского хозяйства	76	76	82	92	95
на закладку садов, виноградников и других многолетних насаждений	15	7	4	4	3
На общую итога - затраты на приобретение тракторов, транспортных средств, сельскохозяйственных машин, оборудования и инвентаря, не вошедших в сметы строит.	886	1089	1243	1044	545

ОБНОВЛЕНИЕ И ВЫБИТИЕ ПРОИЗВОДСТВЕННЫХ ОСНОВНЫХ ФОНДОВ
СЕЛЬСКОГО ХОЗЯЙСТВА

	1985	1991	1992
--	------	------	------

Коэффициент обновления производственных основных фондов сельскохозяйственного назначения (без скота)	8,7	11,4	66,8
Коэффициент выбытия производственных основных фондов сельскохозяйственного назначения (без скота)	4,2	3,7	4,6

ЭНЕРГОВОООРУЖЕННОСТЬ ТРУДА В КОЛХОЗАХ, СОВХОЗАХ
И МЕХСЕЛЬХОЗПРЕДПРИЯТИЯХ

	1980	1985	1990	1991	1992
--	------	------	------	------	------

Приходится всех энергетических мощностей на одного работника, лошадиных сил	42,8	47,1	50,2	51,2	45,0
---	------	------	------	------	------

ОСНОВНЫЕ ФОНДЫ, ФОНДОВОРУЖЕННОСТЬ ТРУДА
И ФОНДОБЕСПЕЧЕННОСТЬ В СЕЛЬСКОМ ХОЗЯЙСТВЕ

Годы	Все сельскохозяйственные производственные основные фонды (исключая скот, на конец года)	Приходится сельскохозяйственным производственным основным фондам	
		на одного работника	на 100 га сельскохозяйственных угодий
1975=100			
1980	143	136	141
1985	192	176	186
1990	231	235	223
1991	251	253	247
1992	693	503	392

СТРУКТУРА СЕЛЬСКОХОЗЯЙСТВЕННЫХ ПРОИЗВОДСТВЕННЫХ
ОСНОВНЫХ ФОНДОВ В СЕЛЬСКОМ ХОЗЯЙСТВЕ НА КОНЕЦ 1992 ГОДА
(по балансовой стоимости без вычета износа; в процентах)

	В колхозах, совхозах, межхозяйственных и других производственных сельскохозяйственных предприятиях	В колхозах	В совхозах
Сельскохозяйственные производственные основные фонды	100	100	100
в том числе:			
здания, сооружения и средоточные устройства	31,7	36,1	28,5
машины и оборудование - всего	35,3	29,5	37,0
из них:			
тяговые машины и оборудование	16,7	14,2	17,4
рабочие машины и оборудование	17,8	14,3	15,9
транспортные средства	15,9	13,4	16,4
рабочий скот	0,9	1,0	0,8
продуктивный скот	13,7	16,2	14,0
многолетние насаждения	0,5	0,4	0,5

ПРОИЗВОДСТВО ОСНОВНЫХ ПРОДУКТОВ СЕЛЬСКОГО ХОЗЯЙСТВА
НА ДУШУ НАСЕЛЕНИЯ

(килограммов)

	1980	1985	1990	1991	1992
Зерно	1844	1527	1867	786	1966
Картофеля	150	139	139	127	151
Овощей	76	69	68	57	58
Бахчевых культур	21	19	18	18	17
Фруктов и ягод	17	8	18	6	10
Винограда	12	4	8	4	4
Мяса (в убойном весе)	71	72	92	90	74
Молока	308	301	337	329	310
Яиц, шт.	225	240	250	241	210

ПРОИЗВОДСТВО ОТДЕЛЬНЫХ ВИДОВ ПРОДУКЦИИ СЕЛЬСКОГО
ХОЗЯЙСТВА В ЛИЧНЫХ ПОДСОБНЫХ ХОЗЯЙСТВАХ НАСЕЛЕНИЯ
(тысяч тонн)

	1980	1985	1990	1991	1992
Картофель	1234,7	1131,4	1246,5	1306,3	1741,4
Овощи	396,3	286,7	390,6	366,7	439,7
Фрукты и ягоды (без цитрусовых)	144,5	74,2	168,8	77,3	79,8
Мясо (в убойной массе)	362,8	360,6	520,8	528,2	552,8
Молоко ^{*)}	1902,2	2071,8	2577,9	2684,3	2879,7
Яйца, млн.шт.	1270,7	1244,1	1320,4	1304,3	1325,2
Шерсть (в физической массе)	19,4	23,9	29,5	31,4	35,3

^{*)} Включая продажу колхозам, совхозам и межхозяйственным предприятиям по договоренности.

КАПИТАЛЬНОЕ СТРОИТЕЛЬСТВО

ОСНОВНЫЕ ПОКАЗАТЕЛИ КАПИТАЛЬНОГО
СТРОИТЕЛЬСТВА

(в сметных ценах)*

Годы	Ввод в действие основных фондов, млн. руб.	Капитальные вложения, млн. руб.		Объем подрядных работ, выполненных строительными и монтажными организациями (включая капитальный ремонт), млн. руб.	Производительность труда в строительстве, в процентах к предыдущему году
		всего	в том числе строительно-монтажные работы		
1970	5991	6103	4156	3178	109,9
1980	8840	9048	5195	5041	101,6
1985	10388	10495	5687	5527	102,4
1990	11162	13059	6418	5644	99,8
1991	13353	18747	9094	9392	...
1992	12769***	9955	3719	137467***	...

* В этой и последующих таблицах стоимостные показатели приводятся в сметных ценах;

за 1970-1990 гг. - в ценах на 1.01.84 г.

за 1991-1992 гг. - в ценах на 1.01.91 г.

*** по фактической стоимости.

КАПИТАЛЬНЫЕ ВЛОЖЕНИЯ
(в сметных ценах)

Годы	Все капитальные вложения	в том числе			
		государственных и кооперативных предприятий и организаций	из них централизованные государственные	колхозов	населения на строительство собственных жилых домов и квартир
1970	6103	5853	...	189	61
1980	9048	8698	8583	292	58
1985	10495	10085	9931	335	75
1990	13059	12451	5082	393	225
1991	18747	17662	6145	620	465
1992	9955	9520	5236	240	195

1991, 1992 гг. - в ценах на 1.01.91 г.

КАПИТАЛЬНЫЕ ВЛОЖЕНИЯ ПО ФОРМАМ СОБСТВЕННОСТИ

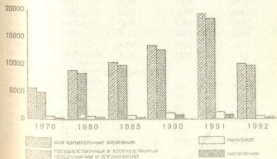

КАПИТАЛЬНЫЕ ВЛОЖЕНИЯ ПО ОБЪЕКТАМ ПРОИЗВОДСТВЕННОГО
И НЕПРОИЗВОДСТВЕННОГО НАЗНАЧЕНИЯ
(в сметных ценах; миллионов рублей)

Годы	Все капитальные вложения	в том числе по объектам	
		производственного назначения	непроизводственного назначения
1970	6103	4093	2010
1980	9048	6647	2401
1985	10495	7634	2861
1990	13059	9137	3922
1991	18747	12821	5926
1992	9955	6754	3201

ТЕХНОЛОГИЧЕСКАЯ СТРУКТУРА КАПИТАЛЬНЫХ ВЛОЖЕНИЙ
(в сметных ценах)

Годы	Все капитальные вложения	в том числе		
		строительно-монтажные работы	оборудование, инструмент и инвентарь	прочие капитальные работы и затраты

Миллионов рублей

1970	6103	4156	1555	392
1980	9048	5195	2962	891
1985	10495	5687	3685	1123
1990	13059	6418	4414	2227
1991	18747	9094	5369	4274
1992	9955	3719	2699	3537

В процентах

1970	100	68	25	7
1980	100	57	33	10
1985	100	54	35	11
1990	100	49	34	17
1991	100	48	29	23
1992	100	37	28	35

КАПИТАЛЬНЫЕ ВЛОЖЕНИЯ ПО ОТРАСЛЯМ
НАРОДНОГО ХОЗЯЙСТВА

(в сметных ценах)

	1970	1980	1985	1990	1991	1992
--	------	------	------	------	------	------

Капитальные вложения
в народное хозяйство
- всего, млн.руб.

6103 9048 10495 13059 18747 9955

в том числе
по отраслям:

промышленность 1833 2928 3633 4080 5625 3328

сельское хозяйство 1268 2349 2521 2934 5097 2555

строительство 216 241 285 643 674 193

транспорт и связь 613 901 1000 1249 993 396

жилищное хозяйство
(включая индивидуальное строительство) 1070 1291 1694 2539 3943 1855

торговля и общественное питание, материально-техническое снабжение и сбыт, информационно-вычислительное обслуживание, заготовки, лесное хозяйство, коммунальное хозяйство, наука, культура, искусство, образование, здравоохранение 1087 1338 1362 1614 1933 1261

ВВОД В ДЕЙСТВИЕ ОСНОВНЫХ ФОНДОВ
(в ценах соответствующих лет; миллиардов рублей)

Годы	Введено основных фондов государственными и кооперативными предприятиями и организациями, колхозами и населением	в том числе
		государственными и кооперативными предприятиями и организациями
1970	5991	5769
1980	8840	8439
1985	10388	9988
1990	11162	10539
1991	13353	12416
1992	127689	118038

ВВОД В ДЕЙСТВИЕ ОСНОВНЫХ ФОНДОВ ПО ОБЪЕКТАМ
ПРОИЗВОДСТВЕННОГО И НЕПРОИЗВОДСТВЕННОГО НАЗНАЧЕНИЯ
(в ценах соответствующих лет)

Годы	Всего введено основных фондов	в том числе по объектам	
		производственного назначения	непроизводственного назначения

Миллионов рублей

1970	5991	3811	2180
1980	8840	6530	2310
1985	10388	7511	2877
1990	11162	7856	3306
1991	13353	9374	3979
1992	127689	93863	33826

в процентах

1970	100	63,6	36,4
1980	100	73,9	26,1
1985	100	72,3	27,7
1990	100	70,4	29,6
1991	100	70,5	29,5
1992	100	73,5	26,5

	1970	1980	1985	1990	1991	1992
--	------	------	------	------	------	------

Капитальные вложения в народное хозяйство - всего, процентов

100 100 100 100 100 100

в том числе по отраслям:

промышленность 30,0 32,3 34,6 31,2 30,5 33,4

сельское хозяйство 31,0 26,0 24,0 22,5 27,8 25,7

строительство 3,5 2,7 2,7 4,9 3,2 1,9

транспорт и связь 10,0 10,0 9,5 9,6 5,3 4,0

жилищное хозяйство (включая индивидуальное строительство)

17,5 14,2 16,2 19,4 21,0 18,6

торговля и общественное питание, материально-техническое снабжение и сбыт, информационно-вычислительное обслуживание, заготовки, лесное хозяйство, коммунальное хозяйство, наука, культура, искусство, образование, здравоохранение

18,0 14,8 13,0 12,4 12,2 12,7

**ВВОД В ДЕЙСТВИЕ ОСНОВНЫХ ФОНДОВ ПО ОТРАСЛЯМ
НАРОДНОГО ХОЗЯЙСТВА**

(в ценах соответствующих лет; миллионы рублей)

	1980	1985	1990	1991	1992
Всего по народному хозяйству	5769	10388	11162	13353	127689
в том числе по отраслям:					
промышленность	1759	3530	3409	3901	29907
сельское хозяйство	1156	2449	2677	4037	53946
строительство	199	309	326	278	1803
транспорт и связь	557	1022	1225	824	4838
жилищное хозяйство (исключая индивидуальное строительство)	1021	1727	2050	2872	24127
торговля и общественное питание, материально-техническое снабжение и сбыт, информационно-техническое обслуживание, заготовки, лесное хозяйство, коммунальное хозяйство, наука, культура, искусство, образование, здравоохранение	1067	1331	1465	1107	10613
в том числе коммунальное хозяйство, наука, культура, искусство, образование, здравоохранение	914	1130	1246	1037	8665

**ВВОД В ДЕЙСТВИЕ ВАЖНЕЙШИХ ПРОИЗВОДСТВЕННЫХ МОЩНОСТЕЙ
ЗА СЧЕТ СТРОИТЕЛЬСТВА НОВЫХ, РАСШИРЕНИЯ
И РЕКОНСТРУКЦИИ ДЕЙСТВУЮЩИХ ПРЕДПРИЯТИЙ**

	1970	1980	1985	1990	1991	1992
Топливо-энергетический комплекс						
Электростанции, млн. кВт	0,7	1,2	-	0,7	-	-
Мощности по добыче угля, млн. т	8,2	0,9	8,0	1,6	-	-
Линии электропередачи напряжением 35 кВ и выше, тыс. км	4,6	3,8	3,6	1,6	-	-
Разветвляемые линии связи, тыс. км	0,5	0,4	1,0	0,5	0,2	0,4
Междугородные кабельные линии связи, тыс. км	-	0,7	0,93	0,3	0,6	0,8
Магистральные нефтепровода, км	-	184	-	-	-	-
Металлургический комплекс						

	1970	1980	1985	1990	1991	1992
Мощности по добыче железной руды, млн.т	-	-	3,0	-	-	-
Мощности по производству:						
проката черных металлов (готового), тыс.т	-	-	300	-	-	-
холодного проката листа, тыс.т	-	-	150	-	-	-
ферросилиция, тыс.т	100	180	-	-	-	-
Машиностроительный комплекс						
Мощности по производству:						
металлорежущих станков, шт.	-	-	1000	-	-	-
кузнечно-прессовых машин, шт.	-	-	-	-	-	-
машин сельскохозяйственных и запасных частей к ним, млн.руб.	-	9,5	13,9	4,5	-	-
машины и оборудование для животноводства и кормопроизводства, млн.руб.	-	1,0	16,8	-	-	-
Химико-лесной комплекс						
Мощности по производству:						
серной кислоты, тыс.т	43,3	460,0	130,0	-	-	-
химических волокон и нитей, тыс.т	-	4,0	-	-	-	-
синтетических смол и пластических масс, тыс.т	-	-	-	-	-	-
минеральных удобрений (в пересчете на 100% питательных веществ), тыс.т	1021	-	-	-	-	-

	1970	1980	1985	1990	1991	1992
Строительный комплекс						
Мощности по производству:						
цемента, тыс.т	600	188	-	-	-	-
сборных железобетонных конструкций и изделий, тыс.м ³	587,2	357,5	49,2	97,4	25,9	17,0
в том числе панелей и других конструкций для крупнопанельных домов, тыс.м ³ общей площади	3,02	154,0	29,0	38,0	-	-
строительного кирпича, млн.шт.	114,4	10,0	9,0	8,0	0,5	-
Производство товаров народного потребления						
Мощности по производству:						
шерстяного и бельевого трикотажа, млн.шт.	6,0	-	3,0	-	1,3	-
чулочно-носочных изделий, тыс.пар	-	-	-	10000	-	-
валяной обуви, тыс.пар	5800	-	-	3000	1800	-
флуоро-фаянсовых изделий, тыс.шт.	-	-	9000	-	-	-
Установлено:						
пряжильных веретен, тыс.шт.	36,5	2,4	42,4	-	-	-
тапечных станков, тыс.шт.	1922	-	-	-	-	-
Электрифицировано железных дорог, км	-	-	125,0	92,0	133,7	115,5

НЕЗАВЕРШЕННОЕ СТРОИТЕЛЬСТВО В ГОСУДАРСТВЕННЫХ
ПРЕДПРИЯТИЯХ И ОРГАНИЗАЦИЯХ ПО ОТДЕЛЬНЫМ ОТРАСЛЯМ
ПРОМЫШЛЕННОСТИ

(на конец года; в процентах от объема капитальных вложений)

	1980	1985	1990	1991	1992
Всего по народному хозяйству	85	76	107	90	58
в том числе по объектам производственного назначения	91	82	120	95	38
из них по отраслям промышленности:					
электроэнергетика	100,3	141	238	172	78
угольная промышленность	75	71	109	99	64
нефтяная и газовая промышленность	104	103	177	162	79
черная металлургия	114	86	209	149	61
химическая и нефтехимическая промышленность	185	147	218	177	64
машиностроение и металлообработка	181	122	252	171	71
лесная и деревообрабатывающая и целлюлозно-бумажная промышленность	82	87	83	79	48
промышленность строительных материалов	157	117	160	143	107
легкая промышленность	130	61	76	100	78
пищевая промышленность	73	88	124	82	15

ДААННЫЕ ПО ПРОИЗВОДСТВЕННОМУ СТРОИТЕЛЬСТВУ,
ВКЛЮЧЕННОМУ В ПЛАН

	1985	1990	1991	1992
Число строек и предприятий, осуществляющих строительство объектов, но входящих в состав строек	3217	2287	2112	1930
Полная сметная стоимость строительства, млн. руб.	38252	40391	45828	164840,4
Объем капитальных вложений, подлежащих выполнению после 1 января данного года до полного завершения строительства, млн. руб.	22555	23376	28784	145075,3
Капитальные вложения, выделенные на данный год, млн. руб.	4112	4588	6255	29628,3
Готовность строительства, в процентах	41	42	37	6 ^{*)}
Готовность задела, в процентах		21	19	7 ^{*)}
Средний срок предстоящего строительства, лет	5,5	5,1	4,6	4,9

^{*)} Величина готовности строительства и готовности задела обусловлена постановками и/или принятыми для учета стоимости строительства (часть этой стоимости, выполненная на 1.01.1992 г. отражается по фактически произведенным затратам, в том числе и прошлых лет, части стоимости, подлежащая выполнению после 1.01.1992 г. отражается в фактических ценах на начало 1992 г.).

ВРЕМЕННО ПРИОСТАНОВЛЕННОЕ ИЛИ ЗАКОНСЕРВИРОВАННОЕ
ПРОИЗВОДСТВЕННОЕ СТРОИТЕЛЬСТВО ЗА СЧЕТ
ГОСУДАРСТВЕННЫХ КАПИТАЛЬНЫХ ВЛОЖЕНИЙ

	1985	1990	1991	1992
Число объектов из них с процентом готовности:	637	2650	2348	3114
25 и менее	224	1126	966	1635
от 25 до 50	175	700	651	761
от 50 до 70	120	484	392	401
свыше 70	118	340	345	317
Полная сметная стоимость строительства, млн.руб.	630	2848	3374	7631
Объем капитальных вложений, подлежащих освоению до полного завершения строитель- ства, млн.руб.	251	1830	2257	5327

ОСНОВНЫЕ ПОКАЗАТЕЛИ ДЕЯТЕЛЬНОСТИ ПОДРЯДНЫХ
СТРОИТЕЛЬНО-МОНТАЖНЫХ ОРГАНИЗАЦИЙ

	1980	1985	1990	1991	1992
Объем подрядных работ, выполненных собственными силами, млн.руб.	3041	3527	5644	9292	13740 ^{**}
Число строительно-монтажных трестов и предприятий с ним организаций (на конец года)	243	255	221	246	
Среднегодовая численность работников, занятых в строи- тельстве, тыс.	683,6	706,6	673,4	583,7	
Прибыль ^{**} , млн.руб.	340,7	464,8	1131,0	1489,0	2272,2

^{**} В 1980 и 1985 гг. прибыль исчислялась от сдачи заказчикам товар-
ной строительной продукции, в 1990 - 1992 гг. - от объема выполненных работ.

^{***)} по фактической стоимости.

СТРУКТУРА ЗАТРАТ НА СТРОИТЕЛЬНО-МОНТАЖНЫЕ РАБОТЫ
(по фактической стоимости; в процентах)

	1985	1990	1991	1992
Всего затрат	100	100	100	100
в том числе:				
материальные затраты	36	57	58 ^{*)}	52
заработная плата	23	27	27	24
отчисления на социальные страхования	4	4	4	8
амортизация основных фондов	6	6	-	1
прочие затраты	11	6	11	15

^{*)} Материальные затраты на 1991 г., включая амортизацию

ВОСПРОИЗВОДСТВЕННАЯ СТРУКТУРА ГОСУДАРСТВЕННЫХ КАПИТАЛЬНЫХ
ВЛОЖЕНИЙ ПО ОБЪЕКТАМ ПРОИЗВОДСТВЕННОГО НАЗНАЧЕНИЯ
(в процентах к общему объему)



256
ТРАНСПОРТ И СВЯЗЬ

ТРАНСПОРТ

ОТПРАВЛЕНИЕ ГРУЗОВ ПО ВСЕМ ВИДАМ ТРАНСПОРТА
(миллионов тонн)

Годы	Все виды транспорта	в том числе					
		железнодорожный	автомобильный		внутренний водный	азиатский	нефтепродукты
			морского сообщения	из него автотранспорт общего пользования			
1970	1289,7	187,1	1084,5	230,6	5,6	0,05	12,4
1980	2094,6	305,3	1759,3	304,8	9,9	0,09	18,6
1985	2445,1	336,8	2080,5	609,8	9,5	0,06	21,2
1990	2612,2	345,0	2235,8	614,9	10,7	0,07	20,6
1991	2513,5	328,2	2153,6	561,8	11,2	0,05	30,4
1992	2326,7	289,4	2010,9	451,0	7,0	0,03	19,4

ОТПРАВЛЕНИЕ ГРУЗОВ ПО ВСЕМ ВИДАМ ТРАНСПОРТА
(миллионов тонн)

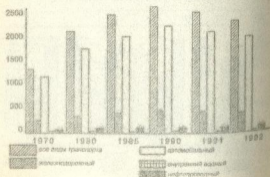

ОТПРАВЛЕНИЕ ГРУЗОВ В КОНТЕЙНЕРАХ И ПАКЕТАХ
ОТДЕЛЬНЫМИ ВИДАМИ ТРАНСПОРТА (миллионов тонн)

	1980	1985	1990	1991	1992
Отправлено грузов в контейнерах транспортом:					
железнодорожным	...	3,9	3,6	2,9	2,5
внутренним водным	0,05	0,07	0,05	0,02	0,0
автомобильным	5,1	7,2	10,3	2,9	4,2
Отправлено грузов в пакетах транспортом:					
железнодорожным	...	5,1	7,3	7,1	6,2
внутренним водным	0,09	0,09	0,2	0,2	0,1
автомобильным	5,7	7,2	7,3	6,3	2,7

* Включая ввоз и вывоз с железнодорожных станций и пристаней

ОТПРАВЛЕНИЕ ОТДЕЛЬНЫХ ГРУЗОВ ЖЕЛЕЗНОДОРОЖНЫМ
ТРАНСПОРТОМ ОБЩЕГО ПОЛЬЗОВАНИЯ
(миллионов тонн)

	1970	1980	1985	1990	1991	1992
Каменный уголь	57,2	108,3	124,5	123,6	124,4	119,1
Кокс	1,5	0,8	0,7	0,4	0,04	0,3
Нефтяные грузы	9,5	19,7	23,7	26,3	24,4	20,9
Груза железная и марганцевая	23,6	28,7	27,6	31,1	27,6	40,5
Груза цветная и черное сырье		18,4	19,6	20,5	17,6	
Черные металлы	3,8	6,5	7,0	7,2	6,8	6,3
Химические и минеральные удобрения	5,0	12,2	17,5	18,1	15,9	10,3
Цемент	...	6,0	6,3	7,0	6,5	6,2
Лесные грузы	1,2	1,3	1,5	1,3	1,1	0,9
Зерно и продукты перемол	13,5	18,3	10,8	12,9	11,8	11,1

ПЕРЕВОЗКИ ГРУЗОВ ОТДЕЛЬНЫМИ ВИДАМИ ТРАНСПОРТА
НЕОБЩЕГО ПОЛЬЗОВАНИЯ
(миллионов тонн)

	1970	1980	1985	1990	1991	1992
Железнодорожный	633	968	1111	1160	908	894
Автомобильный	854	1253	1471	1621	1592	1560

ГРУЗОБОРОТ ПО ВИДАМ ТРАНСПОРТА
(миллиардов тонно-километров)

	1970	1980	1985	1990	1991	1992
Все виды транспорта	243,9	406,1	447,6	472,1	437,3	348,1
в том числе						
железнодорожный	217,5	354,3	382,5	407,0	374,2	286,1
внутренний водный	2,2	3,3	3,4	3,8	3,4	2,3
автомобильный пароходного хозяйства	17,9	33,0	41,5	44,8	44,3	40,2
из него автотранспорт общего пользования	6,0	14,1	17,7	18,5	17,9	14,7
авиационный	0,06	0,09	0,1	0,08	0,07	0,08
нефтепроводный	6,2	15,4	20,1	16,4	15,3	18,3

ГРУЗОБОРОТ ПО ВИДАМ ТРАНСПОРТА
НЕОБЩЕГО ПОЛЬЗОВАНИЯ
(миллиардов тонно-километров)

	1970	1980	1985	1990	1991	1992
Железнодорожный	5,8	9,0	12,7	14,5	12,7	11,9
Автомобильный	11,9	18,9	23,8	26,3	26,4	25,5

ОТПРАВЛЕНИЕ ПАССАЖИРОВ ПО ВИДАМ ТРАНСПОРТА
ОБЩЕГО ПОЛЬЗОВАНИЯ
(миллионы человек)

	1970	1980	1985	1990	1991	1992
Отправлено пассажиров транспортном общего пользования - всего	2214,3	3321,9	3478,0	3899,2	3591,8	2992,7

в том числе:

автомобильным	1926,7	2965,6	3117,4	3443,7	3191,7	2643,4
таксомоторным	68,3	85,0	63,3	60,8	49,8	36,9
троллейбусным	101,4	121,1	150,1	126,7	203,5	184,6
железнодорожным	25,8	37,1	34,1	42,6	40,0	39,7
трамвайным	86,6	113,9	103,1	113,2	95,8	81,4
авиационным	4,4	6,9	7,4	8,6	7,9	5,1
внутренним водным	1,1	2,3	2,6	3,6	3,1	1,6

ОТПРАВЛЕНИЕ ПАССАЖИРОВ ПО ВИДАМ СООБЩЕНИЯ ТРАНСПОРТА
ОБЩЕГО ПОЛЬЗОВАНИЯ (миллионов человек)

	1970	1980	1985	1990	1991	1992
Междугородное сообщение:						
автобусное - всего	214,0	179,5	167,3	161,9	155,0	105,4
железнодорожное (дальнее сообщение)	20,7	20,9	19,5	23,5	23,2	21,7
авиационное	4,4	6,9	7,4	8,6	7,9	5,1
внутреннее водное	1,1	2,2	1,6	1,6	1,4	0,2
Пригородное сообщение:						
автобусное - всего	229,4	710,2	628,5	537,2	466,5	543,2
железнодорожное	5,1	6,2	14,6	19,1	16,8	18,0
внутреннее водное	-	0,07	0,5	1,0	0,7	0,4
Внутригородское сообщение:						
автобусное	1483,3	2075,9	2321,6	2744,6	2294,2	1994,7
таксомоторное	68,3	85,0	63,3	60,8	49,8	36,6
троллейбусное	101,4	121,1	150,1	226,7	203,5	184,6
трамвайное	86,6	113,9	103,1	113,2	95,8	81,4
внутреннее водное	-	-	0,5	1,0	1,0	0,7

ПАССАЖИРОБОРОТ ПО ВИДАМ ТРАНСПОРТА ОБЩЕГО ПОЛЬЗОВАНИЯ
(миллиарды пассажиро-километров)

	1970	1980	1985	1990	1991	1992
Транспорт - всего	32,4	52,0	59,7	71,4	67,8	36,1
в том числе:						
автобусный	13,0	25,3	30,9	35,4	33,2	26,2
таксомоторный	0,6	0,7	0,9	0,9	0,8	0,5
железнодорожный	13,2	14,8	15,8	19,7	19,4	19,7
авиационный	4,5	9,7	10,5	13,3	12,6	8,1
внутренний водный	0,05	0,1	0,1	0,1	0,1	0,04
городской электрический	1,0	1,4	1,5	2,0	1,7	1,6

ВНЕДРЕНИЕ ПРОГРЕССИВНЫХ ТИПОВ ПОДВИЖНОГО СОСТАВА
НА ТРАНСПОРТЕ ОБЩЕГО ПОЛЬЗОВАНИЯ

	1970	1980	1985	1990	1991	1992
Удельный вес в общем грузообороте железнодорожного транспорта, процентов:						
электрической тяги	9,6	26,1	32,3	38,6	40,8	44,5
дизельной тяги	87,9	73,9	67,7	61,4	59,2	55,5
Удельный вес в общем грузообороте автомобильного транспорта, процентов:						
газотопливных автомобилей	-	-	1,3	3,0	2,7	2,1
дизельного топливных автомобилей	-	-	65,7	80,3	81,9	83,8
Удельный вес автоприцепов в общем грузообороте автомобильного транспорта, процентов:						
	14,3	27,3	20,3	33,9	33,8	32,0
Удельный вес автомобилей грузоподъемностью 7 т и более в общем числе грузовых автомобилей, на конец год, процентов:						
	0,2	17,4	19,0	49,3 ¹⁾	50,7 ¹⁾	53,2 ¹⁾
Удельный вес в общем перевезении пассажиров во внутригородском сообщении троллейбусов и трамваев, процентов:						
	11,2	10,2	9,8	11,0	11,3	11,6
Удельный вес в общем пассажирообороте автобусов, процентов:						
газотопливных автобусов	-	-	-	3,7	3,2	1,4
дизельного топливных автобусов	-	-	18,9	22,7	23,3	22,7

¹⁾ Грузоподъемностью 7 т и выше.

ИСПОЛЬЗОВАНИЕ ОТДЕЛЬНЫХ ВИДОВ ПОДВИЖНОГО СОСТАВА
ОБЩЕГО ПОЛЬЗОВАНИЯ

	1970	1980	1985	1990	1991	1992
--	------	------	------	------	------	------

Грузового:

Производительность
локомотива, тыс.км
брутто в сутки

...	1286	1242	1347	1335	1345
-----	------	------	------	------	------

Производительность
грузового вагона,
ткм нетто в сутки

...	93442	8970	10648	10611	10310
-----	-------	------	-------	-------	-------

Средняя участковая
скорость движения
грузового поезда,
км/час

31,90	31,27	29,98	35,38	36,05	38,24
-------	-------	-------	-------	-------	-------

Среднее время оборота
грузового вагона, сутки

3,82	3,53	4,49	4,01	4,02	4,02
------	------	------	------	------	------

Производительность
рабочего подвижного
состава, ткм нетто
на тонну грузоподъем-
ности в сутки:речных судов
(без буксиров)

67,0	74,1	83,7	78,0	74,5	60,9
------	------	------	------	------	------

автомобилей

80,8	87,2	119,0	120,4	111,9	97,1
------	------	-------	-------	-------	------

Техническая скорость
движения, км/час:речных судов
(буксиров)

9,4	8,9	8,9	8,7	8,5	7,7
-----	-----	-----	-----	-----	-----

автомобилей
(без повременных)

24,9	26,7	27,6	29,9	30,1	29,7
------	------	------	------	------	------

Удельный вес работающих
автомобилей в общем
их числе в распоряжении
хозяйства, процентов

-	33,9	34,3	34,7	33,5	39,7
---	------	------	------	------	------

	1970	1980	1985	1990	1991	1992
--	------	------	------	------	------	------

Удельный вес пробега
без груза в общем
пробега подвижного
состава, процентов:речных судов
(без буксиров)

-	-	23,3	20,0	21,2	26,8
---	---	------	------	------	------

автомобилей
(без повременных)

64,2	43,5	43,2	42,9	41,7	43,3
------	------	------	------	------	------

Пассажирского:

Эксплуатационная
скорость движения,
км/час:

автобусов

19,0	19,6	19,8	20,2	22,5	20,1
------	------	------	------	------	------

таксомоторов

25,6	26,8	28,5	28,6	28,1	22,7
------	------	------	------	------	------

Производительность
автобусов, км на место
пассажироместности
в сутки -

-	119,0	122,9	137,0	144,4	120,3
---	-------	-------	-------	-------	-------

Удельный вес платного
пробега в общем пробеге
легковых таксомоторов,
процентов

80,8	76,9	80,9	82,9	84,4	76,6
------	------	------	------	------	------

ДЛИНА ПУТЕЙ СООБЩЕНИЯ
(на конец года; тысяч километров)

	1970	1980	1985	1990	1991	1992
Железнодорожные пути народного хозяйства	17,1	18,7	19,8	21,2	21,2	21,3
в том числе:						
общего пользования	13,8	14,2	14,5	14,5	14,5	14,4
особого пользования	3,3	4,5	5,3	6,8	6,7	7,1
Трамвайные пути народного хозяйства (двухпутное исчисление)	0,1	0,1	0,1	0,1	0,1	0,1
- всего	0,1	0,1	0,1	0,1	0,1	0,1
Нефтепроводы	2,9	4,3	3,0	3,5	3,5	3,7
Внутренние судоходные пути	5,8	4,4	4,0	4,0	4,0	4,0
Автомобильные дороги с твердым покрытием	45,3	76,1	89,3	119,1	114,6	115,0
в том числе:						
общего пользования	41,1	70,8	78,0	80,3	81,1	81,9
особого пользования	4,2	5,3	11,3	38,8	33,5	33,1
Троллейбусные пути (двухпутное исчисление)	0,1	0,2	0,3	0,3	0,3	0,3
- всего	0,1	0,2	0,3	0,3	0,3	0,3
Авиапочтовые трассы (линии без перекрыва- ющихся участков)	142	144	144	144
- всего	142	144	144	144
в том числе:						
в пределах республики	109	108	108	108

ПЛОТНОСТЬ ПУТЕЙ СООБЩЕНИЯ НА ТЕРРИТОРИИ РЕСПУБЛИКИ
(на конец года; километров путей
на 1000 км² территории)

	1970	1980	1985	1990	1991	1992
Железнодорожные пути народного хозяйства	6,3	6,9	7,3	7,9	7,8	7,9
- всего	6,3	6,9	7,3	7,9	7,8	7,9
в том числе:						
общего пользования	5,1	5,2	5,4	5,4	5,3	5,3
особого пользования	1,2	1,7	1,9	2,5	2,5	2,6
Нефтепроводы	1,1	1,6	1,1	1,3	1,3	2,1
Внутренние судоходные пути	2,1	1,6	1,5	1,5	1,5	1,5
Автомобильные дороги народного хозяйства с твердым покрытием	16,7	28,0	32,9	43,8	42,2	42,3
- всего	16,7	28,0	32,9	43,8	42,2	42,3
в том числе:						
общего пользования	15,1	26,1	28,7	29,5	29,8	30,1
особого пользования	1,6	1,9	4,2	14,3	12,3	12,2
Авиапочтовые трассы в пределах республики	0,04	0,04	0,04	0,04

ПАРК ЗАРЕГИСТРИРОВАННЫХ АВТОМОБИЛЕЙ
ОБЩЕГО ПОЛЬЗОВАНИЯ

	1970	1980	1985	1990	1991	1992
Всего автомобилей (единиц)	89409	120645	128937	114098	108241	98203
в том числе:						
грузовые автомобили, включая пикапы и легковые фургоны	66306	88237	91651	77443	74175	67961
пассажирские автобусы (включая маршрутные таксомоторы)	15473	23272	27479	26911	25501	22936
пассажирские легковые автомобили (таксомо- торы и служебные)	6630	7633	7933	7604	6560	5440
из них:						
таксомоторы	5532	6594	6683	6399	6258	4497
специальные нелег- ковые и специальные легковые автомобили	1000	1503	1874	2140	2005	1848

ВНЕДРЕНИЕ ПРОГРЕССИВНЫХ ВИДОВ ПУТЕЙ СООБЩЕНИЯ
(на конец года)

	1970	1980	1985	1990	1991	1992
Удельный вес в общей длине внутренних судовых путей, путей с освещенными, свето- отражающими знаками судоходности, процентов	44,8	70,4	98,8	98,8	98,8	98,8
Удельный вес механи- зированных причалов в общей их длине, процентов	33,8	47,5	78,8	57,6	57,6	54,3
Удельный вес в про- тяженности автомобильных дорог общего пользова- ния, процентов						
дорог, имеющих твердое покрытие - всего	37,3	72,8	81,2	92,8	93,4	93,8
в том числе:						
цементобетонное и асфальтобетонное	3,9	7,8	10,0	13,1	13,5	13,9
черное гравийное и черное шоссе	15,3	31,3	35,5	47,1	48,5	49,3
шоссе и гравийное без обработки вяжу- щими материалами, мостовое	17,3	33,7	35,7	32,6	31,4	30,6

РАЗВИТИЕ СВЯЗИ ОБЩЕГО ПОЛЬЗОВАНИЯ

	1970	1980	1985	1990	1991	1992
Доходы от основной деятельности (в фактически действовавших ценах), млн.руб.	137,8	333,9	465,5	646,0	994,1	9859,1
Число объединений, предприятий и их подразделений по обслуживанию клиентов связи общего пользования (на конец года)	4667	5419	5494	5487	5450	5219
Отправлено, млн.:						
писем	370,3	437,6	386,9	379,0	309,0	208,1
газет и журналов	1225,2	1646,2	1829,9	2312,7	1531,1	794,3
письмо	7,2	10,7	9,0	10,3	7,4	2,9
денежных переводов и пенсионных вылат	27,6	34,6	37,2	40,3	41,6	33,5
телеграмм, млн.шт.	19,8	28,2	24,2	23,7	22,5	13,5
Отправлено почты авиационным транспортом, тыс.т	25,3	30,1	27,7	23,2	12,3	3,9
Предоставлено междугородних телефонных разговоров, млн.	17,6	48,9	70,2	124,1	107,7	108,8
Число телефонных аппаратов телефонной сети общего пользования или имеющих на нее выход - всего, тыс.шт.	443	1077	1468	2113	2209	2256

	1970	1980	1985	1990	1991	1992
в том числе:						
городской телефонной сети	340	806	1100	1595	1662	1711
сельской телефонной сети	103	271	368	518	547	545
Из общего числа телефонных аппаратов - квартирные (по 1985г. - телефонной сети общего пользования), тыс.шт.	143	509	776	1385	1481	1556
Число неудовлетворенных заявлений на установку домашнего телефона, тыс.единиц	553 ¹⁾	763	782	777
Удельный вес колхозов и совхозов, имеющих внутрихозяйственную телефонную связь, в общем числе колхозов и совхозов (на конец года), процентов:						
колхозов	60,8	93,3	97,3	99,5	99,3	96,2
совхозов	79,1	95,6	98,6	99,5	98,3	99,2
Число телерадиоприемных точек (на конец года) - всего, тыс.шт.	5609	10338	13289	15168	15132	14814
в том числе:						
телевизоров	1450	3139	4115	4893	4850	4807
радиоприемников	2314	3389	4146	4274	4220	4166
радиотрансляционных точек	1845	4010	5027	6001	6082	5841

¹⁾ Городская телефонная сеть.

270
ФИНАНСЫ И КРЕДИТ

ГОСУДАРСТВЕННЫЙ БЮДЖЕТ РЕСПУБЛИКИ КАЗАХСТАН
(в миллиардах рублей)

	1992
Доходы - всего	276011,3
в том числе:	
налог на добавленную стоимость	72759,1
акцизный налог	7987,8
налог на прибыль	62193,3
фиксированные (рентные) платежи	998,8
налоги с населения	30458,3
из них: подоходный налог	30160,6
доходы от внешнеэкономической деятельности	324,2
местные налоги и сборы	1253,9
поступления от переоценки остатков товарно-материальных ценностей	7023,4
поступления средств на покрытие затрат по геологоразведочным и геологопоисковым работам	7717,4
налог на землю	2579,4
налог на природные ресурсы	247,6
поступление средств в инвестиционный фонд	40110,6
налог на операции с ценными бумагами	108,5
привлеченные кредиты Нацбанка	22221,9

271

Продолжение

	1992
Расходы - всего	259012,8
в том числе:	
на народное хозяйство	105958,2
расходы воспроизводства минерально-сырьевых ресурсов	5635,3
расходы, связанные с внешнеэкономической деятельностью	28,7
на социально-культурные мероприятия и науку	90519,7
из них:	
просвещение и наука	49351,4
культура и средства массовой информации	7242,0
охранение, физическая культура и спорт	25945,4
социальное обеспечение	7973,5
на управление	8725,9
средства инвестиционного фонда, направленные для возвратного кредитования	6918,4
расходы по обслуживанию государственного внутреннего долга	1179,8

ПРИБЫЛЬ ПРЕДПРИЯТИЙ И ХОЗЯЙСТВЕННЫХ ОРГАНИЗАЦИЙ^{*)}
(миллионов рублей)

	1970	1980	1985	1990	1991	1992
Прибыль - всего	3765	3748	5605	13974	26968	545244
в том числе:						
прибыль, полученная в отраслях народного хозяйства						
промышленность	1735	1671	2810	4036	14072	334897
сельское хозяйство (совхозы и другие производственные сельскохозяйственные предприятия)	624	-111	62	4501	6279	92770
строительство (подразрядные организации)	265	392	551	1217	2290	30973
транспорт и связь	651	823	997	1773	747	13078
заготовки	163	189	298	305	361	5319
снабжение и сбыт	84	184	241	262	473	12912
торговля	97	280	279	335	632	3445
бытовое обслуживание населения	12	28	33	62	23	251
коммунально-хозяйство	23	24	-5	-0,4	10	1941
прибыль потребительской кооперации	48	100	116	162	445	394

^{*)} В этой и других таблицах знак минус (-) означает убыток.

ПРИБЫЛЬ ПРОМЫШЛЕННЫХ ПРЕДПРИЯТИЙ ПО ОТРАСЛЯМ ПРОМЫШЛЕННОСТИ
(миллионов рублей)

	1970	1980	1985	1990	1991	1992
Вся промышленность	1723,2	1628,2	2756,6	4035,9	13666,6	331702,2
в том числе по отраслям:						
электроэнергетика	198,0	198,0	314,1	297,1	422,5	7522,0
топливная	209,2	181,7	289,1	585,8	1530,0	116143,2
из нее:						
нефтедобывающая	114,6	130,9	316,0	218,0	213,6	55928,7
нефтеперерабатывающая	14,0	40,1	20,5	53,4	191,6	21948,0
газовая	-	-10,7	14,1	-5,6	138,7	11597,7
угольная	80,6	21,4	-61,5	320,0	1006,1	26668,8
черная металлургия	118,5	90,8	191,9	567,0	966,1	30926,1
химическая и нефтехимическая	51,0	-32,0	14,4	177,0	637,2	20123,6
машиностроение и металлообработка	107,3	215,2	411,5	477,2	1426,7	17080,0
лесная, деревообрабатывающая и целлюлозно-бумажная	13,7	30,7	76,9	89,7	258,0	2213,8
промышленность строительных материалов	90,8	62,9	125,2	223,0	554,4	4734,1
легкая	168,7	232,4	348,2	596,7	2941,0	17671,3
вишневая	236,2	296,3	271,8	389,6	2747,8	22631,9

^{*)} Без кооперативов, малых и частных предприятий.

**РЕНТАБЕЛЬНОСТЬ ПРОМЫШЛЕННЫХ ПРЕДПРИЯТИЙ
ПО ОТРАСЛЯМ ПРОМЫШЛЕННОСТИ**

 (отношение прибыли к стоимости производственных
основных фондов и материальных оборотных средств; процентов)

	1970	1980	1985	1990	1991	1992
Вся промышленность	15,4	6,2	7,3	8,3	22,9 ^{*)}	47,3 ^{*)}
в том числе по отраслям:						
электроэнергетика	11,0	4,4	5,0	3,7	11,9	7,7
топливная	15,6	5,2	5,2	6,6	26,1	81,2
из нее:						
нефтедобывающая	34,8	10,1	14,5	8,5	13,0	167,2
нефтеперерабатывающая	27,5	20,8	4,1	14,7	12,2	38,2
газовая	-	-8,2	7,1	-0,7	53,2	376,6
угольная	8,4	1,1	-2,3	6,1	40,9	54,4
черная металлургия	8,5	2,6	4,3	7,3	32,3	62,8
химическая и нефтехимическая	10,1	-1,4	0,4	2,8	20,7	47,8
машиностроение и металлообработка	12,8	8,8	10,3	10,5	22,8	32,6
лесная, деревообрабатывающая и целлюлозно-бумажная	7,9	8,7	12,8	15,3	24,0	27,6
промышленность строительных материалов	9,9	3,1	5,5	9,9	26,1	22,0
легкая	26,8	17,9	19,0	24,4	24,4	31,3
пищевая	27,8	20,3	14,2	20,6	19,0	26,4

*) Без кооперативов, малых и частных предприятий.

**УБЫТОЧНЫЕ ПРЕДПРИЯТИЯ И ОРГАНИЗАЦИИ ОТДЕЛЬНЫХ ОТРАСЛЕЙ
НАРОДНОГО ХОЗЯЙСТВА**

	1970		1980		1985	
	В процентах от общего числа предприятий (организаций)	Сумма убытка, млн. руб.	В процентах от общего числа предприятий (организаций)	Сумма убытка, млн. руб.	В процентах от общего числа предприятий (организаций)	Сумма убытка, млн. руб.
Промышленность	17,2	130,4	18,5	382,0	14,5	384,6
Сельское хозяйство (совхозы)	26,3	185,5	52,9	722,6	53,8	734,0
Строительство (строительно-монтажные организации)	16,2	29,9	32,7	155,1	26,7	144,7
Транспорт	3,2	1,0	17,2	4,8	12,1	3,4
Связь	10,6	13,2	12,1	2,8	19,7	10,8
Бытовое обслуживание населения	-	-	35,9	5,2	40,2	8,7

Продолжение

	1990		1991		1992	
	В процентах от общего числа предприятий (организаций)	Сумма убытка, млн. руб.	В процентах от общего числа предприятий (организаций)	Сумма убытка, млн. руб.	В процентах от общего числа предприятий (организаций)	Сумма убытка, млн. руб.
Промышленность	7,6	210,8	4,3	119,8	6,6	3980,2
Сельское хозяйство (совхозы)	3,3	53,9	15,1	243,9	10,3	2999,3
Строительство (строительно-монтажные организации)	13,2	58,4	4,1	50,0	5,6	168,2
Транспорт	1,1	7,5	10,6	115,6	14,2	3714,7
Связь	-	-	4,5	1,4	22,3	39,1
Бытовое обслуживание населения	12,3	2,2	48,9	24,5	52,0	101,1

РАСХОДЫ НА СОЦИАЛЬНО-КУЛЬТУРНЫЕ МЕРОПРИЯТИЯ ИЗ
ГОСУДАРСТВЕННОГО БЮДЖЕТА РЕСПУБЛИКИ

(миллионов рублей)

	1970	1980	1985	1990	1991	1992
Всего расходов	1983,6	3498,7	4376,8	6498,2	13754,1	90519,7
На просвещение и науку - всего	930,5	1564,9	1921,1	2573,3	5766,9	49351,4
в том числе без капитальных вложений	857,0	1468,9	1794,3	2418,1	5587,9	48235,0
из них:						
общее образование, воспитание детей и подростков	600,3	980,4	1222,0	1620,5	3668,7	31800,7
из них:						
детские дошкольные учреждения	122,6	228,8	289,7	187,2	474,7	4549,1
общеобразовательные школы всех видов	409,1	620,7	795,0	1249,7	2416,7	23930,8
подготовка кадров	219,5	432,1	507,7	708,3	1768,9	14260,0
из них:						
высшие учебные заведения	70,3	139,1	159,4	254,8	698,3	5370,7
средние специальные заведения	45,8	92,8	106,6	150,2	411,9	3211,2
профессионально-техническое образование	87,6	188,5	220,3	267,2	592,0	5117,3

	1970	1980	1985	1990	1991	1992
наука	37,2	56,4	64,6	89,3	150,3	2173,7
Культура и средства массовой информации	72,4	194,5	252,9	427,9	633,5	7242,0
На здравоохранение и физическую культуру - всего	467,9	745,6	898,9	1483,7	3143,2	25945,4
в том числе без капитальных вложений	433,7	710,0	846,0	1405,1	3025,3	25383,4
из них:						
лечебно-профилактические учреждения	405,4	658,8	788,2	1292,4	2736,9	23368,6
санитарно-профилактические учреждения и мероприятия	20,5	33,4	37,0	50,1	107,7	1067,6
финансовая культура	2,9	5,1	6,7	11,2	15,6	160,4
На социальное обеспечение	462,3	946,0	1256,1	1955,6	4210,5	7973,5
в том числе за счет государственного социального страхования	398,5	857,4	1142,0	1786,4	3757,5 [*]	6497,7 [*]
На мероприятия по проведению молодежной политики	-	-	-	-	-	7,4

* Средства бюджета, передаваемые Казахскому Республиканскому Пенсионному фонду.

КРЕДИТОВАНИЕ БАНКАМИ ОТРАСЛЕЙ НАРОДНОГО ХОЗЯЙСТВА
И НАСЕЛЕНИЯ

(остатки ссуд на конец года; миллионы рублей)

	1970	1980	1985	1990	1991	1992
Всего ссуд	6888,3	19143,7	31351,1	25570,3	37095	987672
Краткосрочных ссуд	6268,2	15783,5	26639,9	18573,2	30033	953422
из них:						
промышленности	1396,2	2509,2	3719,2	2809,1	14522	148825
сельскому хозяйству	1250,3	6518,7	10709,0	4310,2	8064	148263
в том числе колхозам	128,3	615,1	1100,6	386,2	547	10824
строительству	382,6	1799,4	5186,0	1642,3	1898	19998
транспорту и связи	92,4	139,3	294,7	231,6	516	11074
снабжению и сбыту	326,8	774,7	1174,1	1173,6	3664	60932
заготовкам	1216,2	1756,9	1659,9	4378,4	4218	163674
торговле	1563,6	2239,7	3788,7	1722,3	4683	66725
прочим отраслям	40,1	45,6	108,3	2305,7	12468	333931
Долгосрочных ссуд	620,1	3360,2	4711,2	6997,1	7062	34280
из них:						
государственным, кооперативным предприятиям и организациям	340,3	2521,2	3486,7	3709,5	5841	26165
в том числе:						
совхозам и другим государственным сельскохозяйственным предприятиям	-	890,7	1530,5	2813,4	2270	6480
жилищно-строительной кооперации	42,5	85,9	141,9	250,2	241	437
межхозяйственным предприятиям и организациям	-	98,2	112,9	-	-	-
колхозам	236,6	811,2	1167,1	712,4	422	536
населению	43,2	27,8	57,4	575,2	799	7549

НЕКОТОРЫЕ ПОКАЗАТЕЛИ ВНЕШНЕЭКОНОМИЧЕСКИХ
СВЯЗЕЙ РЕСПУБЛИКИ КАЗАХСТАНВНЕШНЯЯ ТОРГОВЛЯ РЕСПУБЛИКИ КАЗАХСТАН СО СТРАНАМИ МИРА
(удельный вес отдельных стран в общем объеме;
в процентах)

	Экспорт			Импорт		
	1990 (уд. вес)	1991		1990 (уд. вес)	1991	
		уд. вес	объем, млн.руб.		уд. вес	объем, млн.руб.
Всего по Казахстану	100,0	100,0	1620,3	100,9	100,0	1019,3
в том числе:						
Австралия	0,06	0,04	0,7	2,82	0,91	9,3
Австрия	0,51	0,64	10,3	1,10	2,94	30,0
Афганистан	1,97	3,50	56,6	0,01	0,01	0,1
Бельгия	3,88	5,45	88,3	0,42	1,14	11,6
Болгария	3,35	0,60	9,7	2,30	0,92	9,4
Великобритания	1,29	0,16	2,7	1,44	0,25	2,6
Венгрия	3,89	4,0	64,9	2,31	3,60	36,7
Германия	4,03	4,31	69,8	12,5	6,6	67,0
Греция	2,24	4,79	77,6	-	-	-
Дания	-	-	-	-	-	-
Индия	1,89	1,07	17,3	4,34	2,48	25,3
Иран	0,02	-	0,05	0,05	-	-
Израиль	-	-	-	-	-	-
Испания	-	-	-	-	-	-
Италия	2,64	2,47	40,1	3,59	0,51	5,2
Китай	2,58	4,72	76,5	3,69	15,1	154,1
КНДР	0,49	0,39	6,4	0,52	0,59	6,0
Кипр	-	-	-	-	-	-
Южная Корея	0,01	0,07	1,2	1,58	0,57	5,8

	Экспорт			Импорт		
	1990 (уд. вес)	1991		1990 (уд. вес)	1991	
		уд. вес	объем, млн.руб		уд. вес	объем, млн.руб
Куба	3,35	0,68	10,9	21,2	19,7	200,9
Канада	-	-	-	-	-	-
Лихтенштейн	-	-	-	-	-	-
Люксембург	-	-	-	-	-	-
Малайзия	-	-	-	1,03	1,52	15,5
Монголия	1,26	0,63	10,1	0,06	-	-
Нидерланды	12,8	8,3	134,6	0,30	2,86	29,2
Норвегия	-	-	-	-	-	-
Оман	-	-	-	-	-	-
Панама	-	-	-	-	-	-
Польша	4,16	2,01	32,5	11,1	4,33	44,1
Португалия	-	-	-	-	-	-
Румыния	5,90	1,28	20,7	1,99	0,53	5,4
Саудовская Аравия	0,22	2,12	34,3	-	0,15	1,5
США	0,01	0,01	0,1	3,73	12,5	127,0
Сингап (Гонконг)	-	-	-	-	-	-
Тайланд	0,02	3,37	54,7	0,34	0,05	0,5
Турция	0,63	4,37	70,8	0,22	0,52	5,3
Уругвай	-	-	-	-	-	-
Финляндия	5,26	3,48	56,4	0,97	0,78	8,0
Филиппины	-	-	-	-	-	-
Франция	0,84	0,23	3,7	2,93	1,35	13,8
Чехо-Словакия	7,52	3,60	58,4	3,11	1,84	18,8
Швейцария	-	-	-	-	-	-
Швеция	1,53	1,98	32,1	0,71	6,7	67,9
Югославия	5,23	4,12	66,7	3,11	1,75	17,9
Япония	2,36	5,18	84,0	4,97	6,1	61,9

	Экспорт 1992		Импорт 1992	
	уд. вес	объем, млн. дол. США	уд. вес	объем, млн. дол. США
Всего по Казахстану	100,0	1398	100,0	469
в том числе:				
Австралия	0,1	1	-	-
Австрия	3,5	50	6,4	30
Афганистан	0,2	3	0,4	2
Бельгия	0,6	9	-	-
Болгария	1,2	17	0,4	2
Великобритания	1,9	26	4,1	19
Венгрия	1,4	19	5,8	27
Германия	8,5	119	3,8	18
Греция	-	-	0,2	1
Дания	0,2	3	-	-
Индия	0,1	1	1,9	9
Иран	-	-	-	-
Израиль	-	-	2,1	10
Испания	0,1	1	-	-
Италия	2,7	38	0,4	2
Китай	16,3	228	43,8	205
КНДР	1,2	17	-	-
Кипр	2,4	33	-	-
Южная Корея	0,9	12	-	-
Куба	1,4	19	6,2	29
Канада	-	-	0,2	1
Лихтенштейн	1,7	23	-	-

	Экспорт 1992		Импорт 1992	
	уд. вес	объем, млн дол. США	уд. вес	объем, млн дол. США
Люксембург	2,0	28	-	-
Малайзия	-	-	-	-
Монголия	0,2	3	-	-
Нидерланды	3,7	52	0,2	1
Норвегия	0,2	3	-	-
Оман	5,1	71	-	-
Панама	0,1	2	-	-
Польша	3,4	48	1,7	8
Португалия	0,1	1	-	-
Румыния	0,4	5	1,1	3
Саудовская Аравия	-	-	-	-
США	6,7	94	1,3	6
Сянган (Гонконг)	0,4	6	0,2	1
Таиланд	0,3	4	0,2	1
Турция	1,1	16	0,6	3
Уругвай	0,1	1	-	-
Финляндия	3,1	43	5,3	25
Филиппины	0,5	7	-	-
Франция	1,4	19	1,3	6
Чехо-Словакия	4,5	63	0,6	3
Швейцария	7,2	101	3,0	14
Швеция	10,7	150	2,1	10
Югославия	1,0	14	3,8	27
Япония	3,4	48	0,9	4

ВНЕШНЯЯ ТОРГОВЛЯ РЕСПУБЛИКИ КАЗАХСТАН
ПО КОНТИНЕНТАМ

Наименование страны	1991 (млн. инвал. рублей)		1992 (млн. долларов США)	
	экспорт	импорт	экспорт	импорт
ВСЕГО	791	77	1398	469
Европа				
Австрия	4	3	50	30
Бельгия	43	-	9	-
Болгария	5	-	17	2
Великобритания	2	1	26	19
Венгрия	65	21	19	27
Греция	89	-	-	1
Германия	45	8	119	18
Дания	-	-	3	-
Испания	-	-	1	-
Италия	11	1	38	2
Лихтенштейн	7	2	23	-
Люксембург	-	-	29	-
Нидерланды	93	2	52	1
Норвегия	-	-	3	-
Польша	7	3	48	8
Португалия	-	-	1	-
Румыния	1	-	5	3
Финляндия	49	-	43	25
Франция	3	3	19	6
Чехо-Словакия	41	2	63	2
Швейцария	-	2	101	14
Швеция	28	1	130	10
Югославия	3	7	14	27
Азия				
Афганистан	3	-	3	2

Наименование страны	1991 (млн.знак.рублей)		1992 (млн.долларов США)	
	экспорт	импорт	экспорт	импорт
Израиль	-	-	-	10
Индия	-	-	1	9
Иордания	5	-	-	-
Китай	15	12	227	205
КНДР	-	-	17	-
Кипр	9	-	33	-
Монголия	-	-	3	-
Оман	-	-	71	-
Саудовская Аравия	40	-	-	-
Сянган (Гонконг)	-	-	6	1
Таиланд	-	-	4	1
Тайвань	4	-	-	-
Турция	63	-	16	4
Филиппины	1	-	7	-
Южная Корея	1	1	12	-
Япония	60	5	48	4
Африка				
Египет	2	-	-	-
Марокко	1	-	-	-
Америка				
Ангилья	-	0,6	-	-
Канада	-	-	-	1
Куба	0,5	-	19	29
Панама	-	-	2	-
США	-	0,9	94	6
Уругвай	-	-	1	-
Австралия и Океания				
Австралия	0,1	-	1	-

ОБЪЕМ И СТРУКТУРА ЭКСПОРТА В 1992 ГОДУ

ТОВАРЫ	1992	
	Количество	Стоимость, тыс. доллар- ов США
Овцы живые, голов	240	51
Мясо свежемороженое, тонн	60	15
Яйца птиц, тонн	60	141
Мед натуральный, тонн	77	72
Прочие продукты животного происхождения	x	388,3
Пшеница, тыс. тонн	16	1808
Семя подсолнечное, тонн	1921	421
Корни сладкие, кг	85894	91
Растительные соки и экстракты, тонн	1453	238,5
Пинт хлопковый, тонн	2175	896
Икра осетровых, кг	28437	4866
Табачные изделия, тонн	825	2147
Фосфаты кальция природные, алюминио- кальциевые фосфаты, тонн	5129	544
Цемент, тонн	17259	970
Асбест, тонн	5238	2218
Прочие минеральные вещества, тонн	3417	1703
Руды и концентраты медные, тонн	3956	3725
Руды и концентраты цинковые, тонн	13370	4237
Руды и концентраты хромовые, тонн	699019	50861
Руды и концентраты никелевые и танталовые, тонн	5	200
Уголь, тыс. т	581	13344
Конс. полускокс, тонн	5205	151
Бензол, тонн	419	42
Нефть сырая, тыс. тонн	4392	480251
Продукты переработки нефти, тыс. тонн	398	44236
Продукты неорганической химии	x	66462
из них:		
фосфор, тонн	33918	43511
кислота фосфорная, тонн	159	62
кислота борная, тонн	600	287
фосфат кальция, тонн	3000	1136
триполифосфат натрия, тонн	3426	1668
дихромат натрия, тонн	14773	9931

ТОВАРЫ	Количество	Стоимость, тыс. доллар- ров США
Органические химические соединения	x	11609
из них:		
толуол, тонн	260	62
стирол, тонн	19639	9357
лаван, тонн	846	2009
Удобрения азотные, тыс. тонн	285	56628
Удобрения фосфорные, тыс. тонн	29	4077
Удобрения, содержащие два или три питательных элемента, тыс. тонн	450	102881
Прочее топливо, тонн	5900	352
Пластмассы и изделия из них	x	4361
из них:		
полипропилен, тонн	388	185
полистирол, тонн	7072	4109
Каучук и резиновые изделия	x	1703
из них ленты транспортные, тыс. м	70	1493
Кожевинное сырье и кожа	x	3967
Каракуль, тыс. штук	25	252
Древесина и изделия из нее	x	530
Бумага для гофрирования, тонн	2947	1310
Шерсть, тонн	1814	4587
Ткани шерстяные, м	4238	18
Волокно хлопковое нечесаное, тонн	11640	12228
Отходы хлопка, тонн	1594	425
Волокно хлопковое чесаное, тонн	808	1029
Ткани хлопчатобумажные, тыс. м	3859	1375
Обувь резиновая	129	419
Изделия из камня	x	205
Черные металлы	x	128786
из них:		
ферросплавы, тыс. тонн	152	80916
железнодорожные окатыши, тыс. тонн	269	8109
прокат черных металлов, тыс. тонн	108	30690
жесть белая, тыс. тонн	19	9071

ТОВАРЫ	Количество	Стоимость, тыс. доллар- ров США
Изделия из черных металлов	x	2126
Медь, тыс. тонн	106	222010
Изделия из меди	x	1808
Алюминий, тыс. тонн	15	15612
Свинец, тыс. тонн	56	20082
Цинк, тыс. тонн	74	73679
Магний и изделия из него	x	4652
Титан, тонн	1332	6969
Бериллий и изделия из него, кг	33	33
Бульдозеры, штук	1064	10915
Машинно-сельскохозяйственные	x	584
из них:		
части машины и механизмов, т	1598	503
Машины и механизмы для уборки и обседела сельскохозяйственных культур	x	686
из них:		
косилки, штук	196	98
комбайны зерноуборочные, штук	6	402
машины для уборки клубней и корнеплодов, штук	7	186
Машины и механизмы для приготовления кормов, штук	5200	14
Станы прокатные и валки для них	x	252
Станки токарно-винторезные с ЧПУ, штук	9	61
Клапаны запорные, тонн	428	167
Части аккумуляторов	x	6
Прочие части радиоаппаратуры	x	110
Тракторы, штук	1106	14610
Автомобили грузовые, штук	15	470
Части и принадлежности к тракторам	x	686
Мебель	x	140

**ОБЪЕМ И СТРУКТУРА ИМПОРТА
В 1992 ГОДУ**

Товары	Количество	Стоимость, тыс. долла- ров США
Мясо свежемороженое, тонн	11894	27996
Молоко и сливки сгущенные, тонн	1226	1792
Картофель семенной, тонн	120	41
Бананы свежие, тыс. тонн	213	95
Чай черный, тонн	4359	9207
Зерновые культуры, тыс. тонн	826	113526
пшеница	245	33345
ячмень	20	3251
кукуруза	561	76930
Рис, тонн	20	14
Мука пшеничная, тонн	100	38
Семена сахарной свеклы, тонн	10	23
Шинки хмеля, тонн	441	1395
Корни женьшеня, кг	15003	200
Масло растительное, тонн	16301	10435
Мясные изделия и консервы	x	322
Рыбные изделия и консервы, усл. банок	1248	2
Сахар, тыс. тонн	312	137379
Кондитерские изделия из сахара, не содержащие какао, тонн	280	733
Шоколад и прочие пищевые продукты, содержащие какао, тонн	27	96
Детское питание, тонн	646	2101
Изделия макаронные, тонн	40	28
Сладкое печенье, тонн	29	59
Продукты переработки овощей, тонн	201	180
Продукты переработки плодов и орехов	x	77
Соки фруктовые, тонн	99	35
Прочие пищевые продукты, тонн	29442	3132
Безалкогольные напитки, за исключением фруктовых или овощных соков, тыс. дал	46	144

Товары	Количество	Стоимость, тыс. долла- ров США
Алкогольные напитки, тыс. дал	x	669
из них:		
пиво, тыс. дал	42	289
шампанское, тыс. бут.	6	4
вина	x	24
водка, тыс. дал	62	179
Сигареты, сигары, тыс. штук	46315	117
Сажа и прочие формы углерода, тонн	96	187
Сода каустическая, тонн	5598	2939
Органические химические соединения	x	813
из них:		
кислота шавелевая, тонн	523	754
Лекарственные, тонн	613	3093
Удобрения, тонн	15	184
Вещества красящие, тонн	3	16
Лаки и краски, кг	5600	83
Смеси душистых веществ не для пищевой промышленности, тонн	2	5
Духи и туалетная вода, дал	334	247
Препараты косметические, тонн	1	15
Средства для волос, тонн	41	93
Порошки и пасты зубные, тонн	182	963
Мыло туалетное, тонн	2	12
Вещества поверхностно-активные моющие, чистящие средства, тонн	144	183
Клей и вещества клеящие готовые, тонн	25	152
Фото- и кинотовары	x	5
Прочие химические продукты	x	24685
из них:		
гербициды, тонн	3014	22730
Пластмассы и изделия из них	x	5957
из них:		
пальтуретан, тонн	105	576

Товары	Количество	Стоимость, тыс. долл. ров США
Каучук и резиновые изделия	x	1104
из них:		
каучук, тонн	219	980
Кожсырьё и кожа	x	151
Изделия из кожи	x	3213
из них:		
одежда и ее принадлежности	x	2610
Каракуль, штук	27511	275
Одежда меховая и ее принадлежности	x	154
Бумага и картон	x	1507
Ткани из натурального шелка, тыс.м	251	219
Шерстяная пряжа	x	8
Ткани шерстяные	x	244
Ткани хлопчатобумажные, тыс.кв.м	25	26
Ткани из химических нитей	x	993
Пряжа из искусственных вискозных волокон	x	3
Ковры и прочие текстильные напольные покрытия, кв.м	13417	385
Специальные ткани	x	772
Текстильные материалы, пропитанные с покрытием, дублированные	x	4112
Одежда и принадлежности одежды трикотажная	x	3259
Одежда и принадлежности одежды текстильные (кроме трикотажной)	x	1586
Прочие готовые текстильные изделия	x	1584
Белье постельное, столовое, кухонное	x	791
Обувь, тыс.пар	738	10201
Заготовки обуви, тыс.пар	85	519
Головные уборы из натурального меха, штук	176	4
Зонты, тыс.штук	12	77
Искусственные цветы, кг	45	5
Строительные блоки и кирпичи, тонн	10	26
Керамические изделия	x	295
из них:		
санитарно-технические изделия, штук	2803	139

Товары	Количество	Стоимость, тыс. долл. ров США
Стекло и изделия из него	x	115
Изделия из черных металлов	x	477
Изделия из алюминия	x	1
Сапфировый концентрат, тыс.тонн	71	9430
Титановый порошок, тонн	3200	960
Инструмент, другие изделия из неблагородных металлов	x	152
Котлы пароводяные и паровые, штук	1	247
Насосы жидкостные, штук	21	82
Насосы вакуумные, штук	102	687
Вентиляторы для гражданской авиации, штук	108	434
Холодильники, морозильники бытовые, штук	2464	1356
Сушилки для сельскохозяйственной продукции, штук	1	46
Автопогрузчики, штук	41	1555
Ленточные конвейеры, штук	1	1127
Буровые и проходческие машины, штук	1	410
Ковши, грейдеры, штук	18	35
Оборудование для обработки и переработки молока, штук	19	1902
Дробилки и мельницы для зерновых, бобовых, гороха, штук	22	89
Оборудование для обработки зерновых культур, штук	65	1843
Оборудование для переработки мяса и птицы, штук	527	1987
Оборудование для промышленного приготовления пищевых продуктов	x	738
Машины, аппаратура и оснастка, штук	1	682
Машины печатные, штук	1	6
Станки ткацкие, штук	4	323
Оборудование для производства или отделки сукна, войлока и фетра	x	253
Оборудование для мойки, чистки, сушки материй или готовых текстильных изделий	x	3939
Автоматические швейные машины, штук	12	36
Иглы для швейных машин, тыс.штук	683	210
Оборудование для подготовки, дубления и обработки шкур, штук	4	311
Оборудование для изготовления и ремонта обуви, штук	7	1786

Товары	Количество	Стоимость, тыс. долла- ров США
Части к прокатным станкам, тонн	553	4850
Машины пишущие, штук	12	9
Вычислительная техника	х	486
Машины копировально-множительные, штук	32	210
Машины для дробления и измельчения, штук	2	639
Машины для изготовления или горячей обработки стекла, комплектов	2	3862
Оборудование для общественных работ, строительства и др. штук	2	290
Двигатели электрические и генераторы, штук	84	847
Трансформаторы электрические, штук	206	39
Электромагниты и элементы питания	х	2
Аккумуляторы электрические, штук	76404	6785
Пылесосы, штук	53	7
Соковыжималки, мисорубки, кофемолки и др. электромеханические бытовые машины	х	242
Распределители, катушки зажигания, штук	1	520
Оборудование осветительное и сигнальное, фонари	х	82
Печи индукционные, штук	4	0,4
Машины и аппараты для пайки и сварки, штук	19	3594
Бытовые электронагревательные приборы	х	420
из них:		
водонагреватели электрические, штук	620	178
электроутюги (кроме паровых), тыс. штук	32	202
Аппаратура для телефонной и телеграфной связи	х	579
Устройства для записи и воспроизведения звука	х	2263
Аппаратура для видеозаписи и воспроизведения изображения и звука, штук	12855	1256
Части и принадлежности к записывающему и воспроизводящему оборудованию	х	1229
Аппаратура передающая для радиотелефонной, радиотелеграфной связи, радиовещания или телевидения	х	8
Аппаратура приемная для радиотелефонной, радиотелеграфной связи или радиовещания, штук	2448	138

Товары	Количество	Стоимость, тыс. долла- ров США
Телевизоры, штук	1642	586
Схемы печатные, тыс. штук	5	31
Аппаратура электрическая для отключения, включения, прерывания, защиты и выключения тока и для подсоединений в электрических цепях	х	56
Машины и аппаратура специального назначения, комплектов	105	187
Узлы и части к железнодорожному подвижному составу	х	26
Тракторы, штук	10	1081
Автобусы, штук	128	4470
Автомобили легковые, штук	229	1367
Автомобили грузовые, штук	76	737
Автокраны, штук	9	1074
Части и принадлежности к автомобилям	х	778
Приборы и аппараты оптические и фотографические	х	24
Приборы и инструменты медицинские и ветеринарные	х	670
из них:		
оборудование для переливания крови	х	315
аппаратура рентгеновского, альфа-бета, гамма излучения	х	290
Приборы и аппараты измерительные и контрольные	х	592
Часы бытовые, штук	215321	141
Мебель	х	1043
Светильники, штук	523	21
Конструкции строительные, сборные, штук	6362	6834
Игрушки, игры, спортивный инвентарь	х	53
Разные готовые изделия	х	390

и импорт
294
ЭКСПОРТ РЕСПУБЛИКИ ПО ГРУППАМ ТОВАРОВ В 1992 ГОДУ
(тыс. долл. США)

Наименование групп товаров	Экспорт
Всего	1398368,9
в том числе:	
Живые животные	51,0
Мясо и субпродукты мясные	15,0
Молоко и молочные продукты, яйца птицы; мед натуральной, пищевые продукты животного происхождения	213,0
Продукты животного происхождения	3883,3
Зерновые культуры	1505,0
Масличные семена и плоды, прочие семена и плоды, растения для промышленных или медицинских целей; солома и фураж	512,0
Льня, смолы и прочие растительные соки и экстракты	2384,5
Материалы растительного происхождения для прядения; прочие продукты растительного происхождения	896,0
Изделия из мяса, рыбы и разнообразных моллюсков или прочих водных беспозвоночных	4866,0
Сахар и кондитерские изделия из сахара	26,0
Табак и его промышленные заменители	2147,0
Соль; сера; земля и камень; штукатур. материалы, навест и цемент	5435,1
Руды, влаки и зола	59023,7
Топливо минеральное, нефть и продукты ее перегонки, битуминозные материалы, воск минеральный	538023,8
Органические химические соединения	11608,6
Продукты неорганической химии; соединения неорга- нические и органические драгоценных и редких метал- лов, радиоактивных элементов	66462,3
Удобрения	163588,3

295

Продолжение

Наименование групп товаров	Экспорт
Взрывчатые вещества; пиротехнические изделия; спички; пиррофорные сплавы; горючие вещества	352,0
Пластмассы и изделия из них	4361,2
Каучук и резиновые изделия	1702,8
Кожевенное сырье (кроме меха) и кожи	3967,3
Пушнина, меховое сырье, искусственный мех и изделия из них	252,0
Древесина и изделия из нее; древесный уголь	530,0
Бумага и картон; изделия из бумажной массы, бумаги и картона	1310,0
Шерсть, тонкий и грубый волос животных, пряжа из конского волоса и ткань	4604,8
Хлопок	15056,9
Обувь, гетры и аналогичные изделия, их части	419,0
Изделия из камня, гипса, цемента, асбеста, слюды и из подобных материалов	205,0
Стекло и изделия из него	54,0
Черные металлы	128785,9
Изделия из черных металлов	2126,4
Медь и изделия из нее	223817,5
Алюминий и изделия из него	15612,0
Свинец и изделия из него	20051,9
Цинк и изделия из него	73679,0
Цветные металлы прочие; металлооксиды; изделия из них	11653,8
Реакторы ядерные, котлы, оборудование и механические приспособления; их части	12720,2
Электрические машины и оборудование, их части, электродвигатели и вспомогательная аппаратура, телеаппа- ратура, части и принадлежности	116,0
Средства наземного транспорта, кроме железно- дорожного подвижного состава и трамваев, их части и принадлежности	15878,3
Разные промышленные товары	140,3

КОЛИЧЕСТВО РАБОТАЮЩИХ СОВМЕСТНЫХ ПРЕДПРИЯТИЙ
В РЕСПУБЛИКЕ

	1991	1992
Республика Казахстан	22	107
Акмолинская	1	6
Актюбинская	-	2
Алматинская	1	4
Атирауская	-	6
Восточно-Казахстанская	-	2
Жамбылская	3	3
Жезказганская	-	-
Карагандинская	4	5
Кокчетавская	-	1
Кустанайская	-	1
Мангистауская	1	2
Павлодарская	2	8
Северо-Казахстанская	-	3
Семиречинская	-	2
Талдыкорганская	-	4
Тургайская	-	1
Южно-Казахстанская	3	8
г. Алматы	7	49

ЭКСПОРТ, ИМПОРТ СОВМЕСТНЫХ ПРЕДПРИЯТИЙ ПО СТРАНАМ

Страны	Экспорт		Импорт	
	тыс. млн. руб.	тыс. долл. США	тыс. млн. руб.	тыс. долл. США
	1991	1992	1991	1992
Всего	20713	52912	49683	96470
Австрия				266
Афганистан		750		
Бельгия	2414	1939		4
Болгария		621		166
Великобритания				4244
Венгрия	2467	2326	2110	426
Венесуэла				58
Германия		3828	228	620
Греция	78	347		
Иордания				318
Иран		744		39816
Италия	499	2475	40325	27771
Испания				
Канада		227		194
Китай	3678	9480	120	7538
КНДР		1078	2317	8515
Нидерланды		360		
Пакистан		300		
Польша		563		541
Сингапур				48
США			2996	428
Турция		6512	489	1118
Франция		89		762
Чехо-Словакия		2		811
Швейцария		17477		1254
Швеция	11577	3297	1103	49
Япония				49
Южная Корея		497		1503

КРАТКИЕ МЕТОДОЛОГИЧЕСКИЕ ПОЯСНЕНИЯ К ОТДЕЛЬНЫМ СТАТИСТИЧЕСКИМ ПОКАЗАТЕЛЯМ, ПРИВЕДЕННЫМ В ЕЖЕГОДНИКЕ

1. Валовой общественный продукт представляет собой совокупность созданных материальных благ и определяется как сумма валовой продукции отраслей материального производства: промышленности, сельского хозяйства, лесного хозяйства, строительства, грузового транспорта, связи в части, обслуживающей материальное производство, торговли и общественного питания, материально-технического снабжения, заготовки сельскохозяйственных продуктов, а также других отраслей материального производства - информационно-вычислительного обслуживания и прочих производственных видов деятельности (издательства, производство кинофильмов, сбор и заготовка металлолома и угля, заготовка населением дров, сбор грибов, ягод и т.д.) и доходов от внешней торговли.

При исчислении валового общественного продукта по отраслям материального производства продукция отраслей исчислена в фактических ценах реализации, которые включают наряду с другими видами чистого дохода и ту его часть, которая реализуется в форме заказов на продукты и производство. Валовой общественный продукт распадается на фонд возмещения материальных затрат и национальный доход.

2. Национальный доход представляет собой вновь созданную в отраслях материального производства стоимость. Иначе говоря, он является той частью валового общественного продукта, которая остается за вычетом потребленных в процессе производства средств производства (сырья, топлива, электроэнергии и т.д.).

Национальный доход получается как итог чистой продукции отдельных отраслей материального производства. Чистая продукция отдельных отраслей исчисляется как разность между валовой продукцией и материальными производственными затратами.

Как и валовой общественный продукт, национальный доход исчисляется в фактических и в сопоставимых ценах. При исчислении темпов роста национального дохода в качестве сопоставимых цен с 1985г. применялись цены 1983г. Начиная с 1989 г. в качестве сопоставимых цен применяются цены предыдущего года.

Темпы роста национального дохода за длительные периоды, в течение которых применялись различные сопоставимые цены, исчисляются ценным методом, т.е. путем перемножения темпов роста, исчисленных за определенные периоды, на базе одинаковых сопоставимых цен.

В ежегоднике, наряду с данными о темпах роста произведенного национального дохода, приводятся также данные о темпах роста национального дохода, использованного на потребление и накопление. За каждой отраслей год общая сумма потребления и накопления (т.е. национальный доход, использованный на потребление и накопление) в фактически действовавших ценах отличается от произведенного национального дохода на величину возмещения потерь и самого межреспубликанского обмена. Когда же национальный доход, использованный на потребление и накопление, исчисляется за ряд лет в сопоставимых ценах, то в этом случае использованный национальный доход будет отличаться от произведенного национального дохода главным образом за счет структуры вещественного состава, которая в динамике изменяется по разному. В связи с этим при переосцике в сопоставимых ценах получается несколько различная динамика использованного и произведенного национального дохода.

Использованный национальный доход представляет собой сумму фонда потребления и фонда накопления. Фонд потребления - это часть национального дохода, которая используется на личное потребление населения за счет индивидуального бюджета (личных доходов населения) и на содержание учреждений и организаций культурно-бытового и социального обслуживания населения, науки и управления за счет коллективных форм потребления.

Фонд накопления является частью национального дохода, используемой для расширения производства и увеличения непроизводственных основных фондов, потребительских запасов и резервов.

3. Чистая продукция предприятий материального производства характеризует конкретный вклад предприятий в создание национального дохода и определяется как дополнительный доход за вычетом поступлений от внешнеэкономических операций и налога с оборота (включая дотации). Таким образом, этот показатель является свободным от влияния факторов распределительного характера и конъюнктуры мирового рынка.

4. Денежные доходы и расходы населения характеризуют объем и источники денежных доходов населения, а также объемы и структуру денежных расходов населения. Денежные доходы населения включают оплату по труду всех категорий населения, пенсии, постоянные надбавки к зарплатам и средства на командировочные расходы, пенсии, пособия и стипендии, поступления от продажи продуктов сельского хозяйства, поступления из финансовой системы и прочие.

Денежные расходы населения включают расходы населения на покупку товаров и оплату услуг, обязательные платежи и разнообразные взносы, прирост сбережений во вкладах и ценных бумагах.

В объеме потребления населением основных продуктов питания учитывается соответственно:

- мясо, субпродукты I и II категорий в натуре, сало и мясопродукты в пересчете на мясо (колбасы, мясокочености, мясные и мисорастительные консервы, котлеты,пельмени, мясо в пирогах и т. д.);

- молоко и молочные продукты (масло животных, сыр, брынза, сливки, сметана, творог, мороженое, молочные консервы, сухое молоко и т. д.); в пересчете на молоко (коэффициенты пересчета определяются на основании фактического расхода молока на эти продукты);

- яйца всякой сельскохозяйственной птицы, яичный порошок, яичная мука в пересчете на яйца;

- мука, крупа, зерно в натуре, хлеб печеный и макаронные изделия в пересчете на муку;

- картофель, овощи и плодово-ягодные бахчевые, фрукты и ягоды (свежие, сушеные, соленые, переработанные на консервы, маринады); сушеные картофель, овощи, фрукты в пересчете на свежие.

Потребление основных продуктов питания населением рассчитано по следующим источникам поступления:

- отпуск продуктов для продажи населению из государственных ресурсов по рыночному фонду, включая отпуск продуктов по фонду переработки на пищевые цели;

- продажа продуктов населению государственными организациями Минторга, ОРСаами, потребительской кооперацией на закупку для нужд кол-

хозов и общественного питания, мясо продуктов по колхозному рынку и прочим каналам поступления;

- вывоза и продаж продуктов населению колхозами, совхозами и подобными сельскохозяйственными предприятиями;

- производство сельскохозяйственных продуктов в личном подсобном хозяйстве (за вычетом на него расходов на семена и корм животным и птице, потерь при хранении, продаж государственным и кооперативным организациям).

5. Производительность общественного труда исчислена как отношение произведенного национального дохода к числу явности работников, занятых в отраслях материального производства. При составлении темпов роста производительности общественного труда с темпами роста производительности труда в отдельных отраслях материального производства следует иметь в виду, что в отличие от производительности общественного труда производительность труда в отдельных отраслях материального производства исчисляется по валовой продукции; на динамику производительности общественного труда оказывает также влияние изменение структуры общественного производства.

6. Потребление населением материальных благ и услуг включает личное потребление товаров и продуктов (без вино-водочных изделий), а также платные и бесплатные услуги, оказанные населению организациями и учреждениями непроизводственной сферы.

7. В таблицах, характеризующих облик численность жителей республик, данные приводятся по наличному населению.

8. Распределение населения на городское и сельское производится по месту проживания, при этом городскими поселениями считаются населенные пункты, утвержденные законодательными актами в качестве городов, рабочих, курортных и других поселков. Все остальные населенные пункты являются сельскими.

9. К населению, занятому в народном хозяйстве, относятся работники государственных, коллективных, и общественных предприятий, учреждений и организаций; лица, занятые в сфере индивидуального труда и частного предпринимательства. В численность населения, занятого в народном хозяйстве, не включены учащиеся в трудоспособном возрасте, обучающиеся с отрывом от производства и военнослужашие.

10. Под трудовыми ресурсами понимается население обоего пола в трудоспособном возрасте за вычетом из него неработающих инвалидов труда и войны I и II групп, а также лиц, получающих пенсии по возрасту на льготных условиях, в трудоспособном возрасте плюс лица в нетрудоспособном возрасте (подростки и население старше трудоспособного возраста), работающие в народном хозяйстве.

Согласно действующему законодательству трудоспособный возраст для мужчин — от 16 до 59 лет, для женщин — от 16 до 54 лет включительно.

11. В таблицах о среднегодовой численности рабочих приведены данные о среднегодовой численности рабочих (без совхозников). В среднегодовую численность не включены некоторые рабочие, например, женщины, находящиеся в отпусках по беременности и родов, а также находящиеся в длительном отпуске по уходу за ребенком до достижения им возраста трех лет.

12. Среднегодовая номинальная заработная плата рабочих и служащих по народному хозяйству и отраслям народного хозяйства определена делением начисленного фонда оплаты труда, включая вознаграждения по итогам работы за год и единовременные поощрения, на среднегодовую численность рабочих и служащих. Пособия, получаемые рабочими и служащими из средств социального страхования, в фонд оплаты труда в среднюю денежную заработную плату не включаются.

13. Общий объем розничного товарооборота определяется как объем продаж товаров за наличные деньги всеми торговыми предприятиями независимо от форм собственности и вида хозяйствования (государственная, кооперативная, коммерческая, коллективная, частная торговля), а также продажу товаров по безналичному расчету предприятиям в части обеспечения их текущих хозяйственных нужд.

Розничный товарооборот приведен без учета выручки за пошив и ремонт изделий для населения (в соответствии с методологией учета в 1991 г.)

14. Индексы розничного товарооборота исчислены путем сопоставления величин товарооборота за отчетный и базисный годы в сопоставимых ценах.

15. Товарные запасы на 1 января каждого года в розничной и оптовой торговле в целом в днях товарооборота исчислены к обороту розничной сети за IV квартал предыдущего года.

16. В объем продаж на колхозном внедеревенском рынке включается продажа сельскохозяйственных продуктов колхозами, колхозниками и другими группами населения, имеющими подсобное сельское хозяйство, рабочими, служащими и организациями по ценам договорности. Продажа товаров колхозами и колхозникам друг другу составляет внутривнедеревенский рыночный оборот, который не входит в оборот внедеревенского колхозного рынка.

17. Помимо услуг население включают: бытовые услуги, услуги пассажирского транспорта, связи, жилищно-коммунального хозяйства, услуги по содержанию детей в дошкольных учреждениях, туристско-экскурсионные и санаторно-курортные услуги, услуги учреждений культуры, здравоохранения, физической культуры и спорта, услуги правового характера, банковских учреждений и другие.

В объеме реализации услуг по видам в соответствии с действующей методологией исключены:

по бытовым услугам — все платные бытовые услуги, выполнение по индивидуальным заказам населения за наличный расчет, а также услуги по заказам лечебно-профилактических учреждений, детских учреждений, детских домов, школ-интернатов, интернатов и домов престарелых и инвалидов;

по услугам пассажирского транспорта — услуги транспорта общего пользования: железнодорожного (исключая метрополитен), морского, воздушного, речного и автомобильного; городского электрического транспорта (трамвай, троллейбус); транспорта министерств и ведомств, занятого перевозкой пассажиров;

по жилищно-коммунальным услугам — суммы, получаемые от населения за жилье, за проживание в общежитиях, гостиницах и других местах за различные коммунальные услуги (за снабжение электроэнергией, газом, за водоснабжение, центральное отопление и др.);

по услугам здравоохранения — суммы, полученные от населения за различные виды медицинской помощи и санитарного обслуживания, оказываемые учреждениями здравоохранения, для их подразделением;

По услугам учреждений культуры, туристско-экскурсионным, физической культуры и спорта, санаторно-курортным услугам — услуги, оплаченные населением, а также доплаты за счет средств профсоюзов и предприятий.

18. Индексы оптовых цен предприятий промышленности рассчитываются на основе регистрации цен по набору товаров - представителей на базовых (опорных) предприятиях. При регистрации учитываются фактически сложившиеся в текущем месяце, предыдущем месяце и соответствующем месяце прошлого года цены на продукцию с учетом всех направлений реализации (без продукции в экспортном направлении). В качестве товаров — представителей принимаются однородные группы продукции с точки зрения основных качественных параметров, а также потребительских свойств, характера используемого сырья, материалов и технологических процессов при их производстве. В набор товаров представителей входят удешевленные товарные позиции 83 отраслей в подотраслях промышленности. Список базовых (опорных) предприятий содержит около 340 ведущих объединений и предприятий промышленности. В качестве систем взвешивания при исчислении индексов оптовых цен предприятий используется стандартная структура весов базового периода.

19. Индекс потребительских цен рассчитан нарастающим итогом с начала года на базе статистических данных, полученных в результате наблюдений за изменением розничных цен в государственной, кооперативной и частной торговле, а также в сфере услуг на основе фактически сложившейся в предыдущем году структуры потребления основных потребительских товаров и услуг в среднем одной семьей (исходя из бюджетных обследований).

20. Индекс розничных цен товаров, реализованных через государственную, кооперативную и частную торговлю, за каждый год определяется путем оценки всей массы товаров, проданных населению в отчетном году через розничную торговлю, общественное питание и сеть магазинов торгосоптотов в ценах базисного и отчетного периодов.

21. Индексы цен в тарифов на платные услуги населения рассчитаны по данным регистрации цен и тарифов за текущий период по набору услуг представителей. Наблюдение за изменением цен и тарифов осуществляется по следующим важнейшим отраслям группам платных услуг: бытовые, пассажирского транспорта, связи, жилищно-коммунальные, культуры, услуги по содержанию детей в дошкольных учреждениях.

ресторанно-экскурсионные, санаторно-курортные и оздоровительные, природного характера и учрежденный Сберегательного банка Республики Казахстан.

Индексы тарифов на услуги пассажирского транспорта общего пользования определяются на основании за текущий период тарифов на пассажирские перевозки, без учета изменения за этот период структуры перевозок по различным видам транспорта: возрасту пассажиров, скорости доставки, расстоянию перевозки, типу подвижного состава и пр. Аналогичным образом определяется индекс тарифов на услуги связи общего пользования для населения.

Индексы цен и тарифов на жилищно-коммунальные услуги и платные услуги учреждений культуры рассчитаны на основе систематического статистического наблюдения за изменением фактических цен и тарифов по набору услуг-представителей.

22. Жилищный фонд — совокупность жилых кварталов и поминат со вспомогательными помещениями, расположенных как в жилых домах, так и в нежилых строениях, но имеющих жилые помещения (квартиры в том числе) при наличии, квартира учитывается при школе и т.д.). В составе жилищного фонда не учитываются дачи, летние садовые домики, другие строения и помещения, предназначенные для сезонного или временного проживания, независимо от длительности проживания в них граждан.

Учет жилищи ведется по четырем основным формам владения: государственной жилищной фонд — жилые дома, принадлежащие государству; общественный жилищный фонд — жилые дома, принадлежащие колхозам и другим кооперативным организациям, из общественных, профсоюзным и иным общественным организациям; фонд жилищно-строительных кооперативов — принадлежащий жилищно-строительным кооперативам; индивидуальный жилищный фонд — находящийся в частной собственности граждан.

23. Общая (полная) площадь жилых домов состоит из жилой площади и площади подсобных (вспомогательных) помещений. К жилой (вспомогательным) помещениям относятся помещения, расположенные внутри квартир: кухни, коридоры, помещения санитарных узлов, ванне и гардеробные комнаты, кладовые, встраиваемые шкафы. В общежитиях к подсобным (вспомогательным) помещениям, кроме вышеуказанных, относятся помещения культурно-бытового назначения и медицинского обслуживания. В площадь подсобных (вспомогательных)

помещений включаются также крытые приквартирные веранды, лоджии, террасы и балконы с установленными понижающими коэффициентами, если это предусмотрено технико-экономическими показателями проектов жилых домов.

В общую (подсуную) площадь жилых зданий не входит площадь вестибюлей, тамбуров, лестничных площадок, общих коридоров, а также площадь жилых домов, предназначенных для встроенно-пристроенных нежилых помещений.

24. Жилой площадью считается: площадь жилых комнат в жилых домах и помещениях: спальнях, столовых комнат, комнат для отдыха и для неклассических занятий в интернатах, в детских домах и общежитиях учебных заведений, в домах инвалидов; жилых квартал, состоящих из одной жилой комнаты, служащей одновременно и кухней; жилых комнат в нежилых строениях и помещениях - в школах, больницах, поликлиниках и т.д.

К жилой площади не относится: площадь кухни, коридоров, ванных комнат, кладовых и других вспомогательных и подсобных помещений; площадь квартир и комнат, хотя и предназначенных для жилья, но используемых для других целей (кабинеты, магазины, аптеки, детские учреждения и т.д.).

25. Зарегистрированное преступление — выявленное и официально взятое на учет органами внутренних дел общественно-опасное деяние, предусмотренное уголовным законодательством.

В числе зарегистрированных преступлений отражены только преступления зарегистрированные органами Министерства внутренних дел Республики Казахстан.

26. В число осужденных входят лица, в отношении которых судами вынесены обвинительные приговоры, и эти приговоры вступили в законную силу.

27. Потребление свежей воды — объем использования забранной из различных источников воды, включая морскую на хозяйственные нужды. Сада не включается оборотное водопользование, а также повторное использование сточной и коллекторно-дренажной воды.

28. Обратное и последовательное использование воды — объем эквивалента забора свежей воды за счет применения систем оборотного и

повторного использования, включая использование сточной и коллекторно-дренажной воды. К оборотному использованию не относится расход воды в системах теплоснабжения.

29. Нормативно-очищенные сточные воды — объем произведенных в коммунальных стоках, которые прошли очистку, и сброс которых в водоемы не приводит к нарушению установленных норм качества природных водных ресурсов.

30. Основные фонды составляют важнейшую часть национального богатства Республики Казахстан.

К основным фондам относятся здания, сооружения, передаточные устройства, машины и оборудование (рабочие и силовые машины и оборудование, измерительные и регулирующие приборы и устройства, лабораторное оборудование, вычислительная техника), транспортные средства, инструменты, рабочий и продуктивный скот и другие виды основных фондов.

Основные фонды по своему назначению подразделяются на производственные и непроизводственные.

К производственным основным фондам относятся средства труда, функционирующие в сфере материального производства, принимающие неоднократно участие в производстве материальных благ, которые при этом сохраняют свою натуральную форму, накапливаются постепенно и переносят свою стоимость на создаваемую продукцию частями в виде амортизационных отчислений.

Основные фонды, не участвующие непосредственно в процессе производства, являются непроизводственными основными фондами. Фонды жилищного и коммунального хозяйства, организаций и учреждений здравоохранения, просвещения, науки, культуры, искусства, кредитных учреждений и органов управления отнесены к непроизводственным основным фондам независимо от того, числятся ли они на балансах производственных или непроизводственных предприятий и организаций.

В составе основных фондов учитываю основные фонды государственных и муниципальных предприятий и организаций, общественных организаций, колхозов, кооперативов (в том числе кооперативов по производству товаров и услуг, жилищно-строительной кооперации, потребительских), основные фонды, находящиеся в собственности граждан.

дан. В составе последних учтены жилье дома, а также основные фонды личного подсобного и фермерского хозяйства (хозяйственные постройки, многолетние насаждения, рабочий и продуктивный скот).

Динамика основных фондов исчисляется в сопоставимых ценах, их структура — в фактически действовавших ценах на конец года.

31. Коэффициент обновления производственных основных фондов рассчитан как отношение стоимости ввода в действие производственных основных фондов к их наличию на конец года (без учета стоимости скота).

32. Коэффициент выбытия производственных основных фондов определяется как отношение стоимости ликвидированных производственных основных фондов к их наличию на начало года (без учета стоимости скота).

33. Материалоемкость произведенного национального дохода (без амортизации) исчислена как отношение затрат сырья, материалов, топлива, энергии и других предметов труда к произведенному национальному доходу.

Материалоемкость чистой продукции предприятий материального производства (без амортизации) рассчитывается как отношение затрат предметов труда к чистой продукции предприятий материального производства.

34. Под энергоемкостью произведенного национального дохода понимается обобщающий показатель, характеризующий уровень потребления топливно-энергетических ресурсов внутри Республики Казахстан, приходящихся на единицу произведенного национального дохода.

Под энергоемкостью чистой продукции предприятий материального производства понимается обобщающий показатель, характеризующий уровень потребления топливно-энергетических ресурсов внутри республики, приходящихся на единицу чистой продукции предприятий материального производства.

35. Под металлоемкостью произведенного национального дохода понимается обобщающий показатель, характеризующий уровень потребления черных металлов внутри Республики Казахстан, приходящихся на единицу произведенного национального дохода.

Под металлоемкостью чистой продукции предприятий материального производства понимается обобщающий показатель, характеризующий уровень потребления черных металлов внутри Республики Казахстан, приходящихся на единицу чистой продукции предприятий материального производства.

36. Фондоотдача производственных основных фондов исчисляется как отношение произведенного национального дохода к среднегодовой стоимости производственных основных фондов (в сопоставимых ценах).

37. Общий объем продукции промышленности в целом и отдельных ее отраслей определяется как сумма данных об объеме продукции отдельных промышленных предприятий, учтенной по заводскому методу. Продукцией промышленного предприятия считается стоимость всех выработанных предприятием за отчетный период готовых изделий и реализованных из стороны полуфабрикатов (как из своего сырья и материалов так и из сырья и материалов заказчика), а также стоимость выполненных работ промышленного характера по заказам со стороны или исполненных хозяйств и организаций своего предприятия.

Не включается в продукцию промышленного предприятия (за отдельными исключениями) стоимость продукции собственного производства, закупаемой на промышленно-производственные нужды внутри данного предприятия.

38. Темпы роста объема промышленной продукции в предыдущему году исчисляются по данным о продукции в сопоставимых, то есть в одинак в тех же ценах, при этом оценка продукции в этих аспектах производится непосредственно на предприятиях. Темпы роста за длительные периоды, в течение которых применялись различные сопоставимые цены, исчисляются цепным методом, то есть путем переоценки темпов роста за отдельные периоды, в течение которых применялись сопоставимые цены. В таком же порядке исчисляются темпы роста при изменении методологии планирования и учета продукции и изменения организационной структуры предприятий.

39. Распределение продукции промышленности на производство средств производства (группа "А") и производство предметов потребления (группа "Б") производится в соответствии с фактически исполненным продукцией. При этом одна часть продукции целиком относится к группе "А" (станки, оборудование, руды черных и цветных металлов,

минеральные удобрения целлюлоза и т.п.), другие виды продукции целиком относятся к группе "Б" (вышивные и трикотажные готовые изделия, пищевая рыбопродукция, хлеб и хлебобулочные изделия, бытовые холодильники, радиоприемники, мебель и др.). Ряд видов продукции, используемых на производственные и непроизводственные цели (электроэнергия, уголь, готовые ткани, мука, мясо, животные масло и др.), распределяется между группой "А" и группой "Б" по их фактическому использованию.

40. Производство промышленной продукции в натуральном выражении показано, как правило, по валовому выпуску продукции, то есть включая продукцию, израсходованную на промышленно-производственные нужды внутри данного предприятия.

41. Темпы роста производительности труда в промышленности определяются по выработке продукции в сопоставимых ценах на одного работающего. При исчислении темпов роста за длительные периоды применяется метод цепных индексов.

42. Фондоотдача по отраслям промышленности исчислена исходя из объема промышленной продукции в сопоставимых ценах предприятий и среднегодовой стоимости производственных основных фондов.

43. Износ промышленно-производственных основных фондов определен как отношение амортизационных отчислений, начисленных на возобновляемо (восстановленно), к первоначальной стоимости основных фондов.

44. Уровень использования производственных мощностей определен исходя из среднегодовой мощности, действующей в отчетном периоде, и выпуска продукции, добычи или переработки сырья в режимное время.

По предприятиям и объектам, не закончившим в отчетном периоде, объем производства продукции, подлежащей выпуску, определяется в соответствии с нормами освоения производственных мощностей.

45. В данные по производству товаров народного потребления (в отпускных ценах) включены продовольственные и непродовольственные товары народного потребления, вино-водочные изделия и пиво.

46. Продукция сельского хозяйства определяется как сумма продукции растениеводства и животноводства в стоимостной оценке по фактическим ценам данного года, которые определяются как средневзвешенные

цены на товарную и нетоварную части произведенной продукции сельского хозяйства за календарный год. Товарная часть продукции оценивается по фактическим ценам реализации, нетоварная часть продукции в сельскохозяйственных предприятиях — по себестоимости, в хозяйствах населения — условно по среднетоварным ценам.

47. Валовой сбор сельскохозяйственных культур в колхозах, совхозах и других производственных сельскохозяйственных предприятиях установлен по данным их отчетов путем прямого подсчета собранной в этих хозяйствах продукции как с основных, так и с повторных и междурядных посевов. По личным подсобным хозяйствам колхозников, рабочих и служащих на основе сведений о размерах посевных площадей в этих хозяйствах и данных о средней урожайности с 1 га посева по материалам выборочного обследования семей колхозников, рабочих и служащих, в крестьянских хозяйствах — по данным выборочного обследования посевов и сборов сельскохозяйственных культур.

Валовой сбор зерна в колхозах, совхозах, межхозяйственных и других производственных сельскохозяйственных предприятиях устанавливается в его физической массе в весе после доработки (очистки, сушки).

48. Средняя урожайность сельскохозяйственных культур исчислена, исходя из валового сбора с основных посевов с 1 га весенней продуктивной площади данной культуры, за исключением сева севных трав и остаточных сенокосов, по которым этот показатель исчислен на фактически убранный площадь.

49. Производство мяса включает мясо всех видов скота и птицы, жир-сырец, пищевые субпродукты. Данные приведены как по промышленному, так и по внутрихозяйственному забою скота и птицы.

50. Производство молока характеризуется фактически полученным коровьим, овечьим, козьим, верблюжьим, кобыльим молоком, независимо от того, был ли оно реализовано или часть его потреблена и количество вымоку телят и поросят. Молока, высосанное телятами при подсосном их содержании в продукцию не включается и не учитывается при определении продуктивности коров.

51. Производство шерсти включает всю фактически выстриженную овечью, козью, верблюжью и козий мух, независимо от того, была ли она реализована или использована на внутрихозяйственные нужды. Шерсть, полученная с овец при промышленной переработке их на кожу

(так называемая "шерстяная верста") и продукцию не включает. Все шерсть оказывается физический, непосредственно после стрижки овец.

52. Производство яиц включает их сбор за год от всех видов домашних птиц, включая яйца, пошедшие на воспроизводство птицам (инкубация и др.).

53. Государственные закупки сельскохозяйственных продуктов составляют основную часть товарной продукции сельского хозяйства. В объеме государственных закупок учитываются все продукция, продаваемая государству колхозами, совхозами и другими производственными сельскохозяйственными предприятиями и населением.

Данные о закупках зерна, сахарной свеклы, масляных культур, табака, махорки, картофеля, мяса привезены в отчетном весе, т.е. в весе с учетом добавок или скипок за отклонение качества продукта от установленного стандарта. Данные о закупках скота и птицы приведены как в весе живого скота и птицы, так и в пересчете на убойный вес.

54. В объем капитальных вложений на развитие агропромышленного комплекса включаются капитальные вложения в сельское хозяйство, на развитие сельскохозяйственных научно-исследовательских учреждений, в племенную, мучкомальную-крупяную и комбикормовую промышленность, логное хозяйство, предприятия по производству строительных материалов, на развитие промышленной базы строительной индустрии подотраслей организаций, обслуживающих сельское хозяйство, на строительство объектов жилищно-коммунального назначения предприятий и организаций агропромышленного комплекса, а также капитальные вложения потребительской кооперации и на кооперативное и индивидуальное жилищное строительство работников агропромышленного комплекса.

55. Оплата труда колхозников включает общую сумму денег и стоимость продуктов, определенных к выдаче колхозникам, за работы во всех отраслях общественного хозяйства.

56. Среднегодовая численность колхозников, занятых в общественном хозяйстве, определяется путем суммирования численности всех работающих (трудоспособные колхозники, подростки и лица пожилого возраста, независимо от количества отработанных ими дней), за все месяцы отчетного года и делением полученной суммы на 12.

57. Среднегодовая численность работников совхозов определяется суммированием среднегодовой численности работников за все месяцы отчетного года и делением полученной суммы на 12. Данные за месяц исчисляются путем суммирования числа работников по списку за все его календарные дни, включая праздничные и выходные, и делением полученной суммы на число календарных дней месяца. Численность временных работников, привлеченных на сельскохозяйственные работы из числа пенсионеров, домашних хозяйств, учащихся, работающих в отдельные дни, исчисляется путем деления количества отработанных ими человеко-дней на число рабочих дней в месяце.

58. Прямые затраты труда в человеко-часы на производство I и сельскохозяйственной продукции в колхозах и совхозах исключают затраты (без учета общепроизводственных и общехозяйственных затрат) трудоспособных, подростков и лиц пожилого возраста, занятых непосредственно на производстве данного вида продукции.

59. Площадь лесного фонда — часть территории Республики Казахстан, занятая лесом, а также изъятая им, но предназначенная для нужд лесного хозяйства. Лесной фонд включает лесную площадь, т.е. территорию, покрытую лесом (фактически занятую древесными породами, образующими насаждения) и непокрытую лесом, но предназначенную для лесовосстановления (гари, вырубki, пустыри, прогалины, редины, площади погибших насаждений). Кроме того, в состав лесного фонда включаются нелесная площадь: сельскохозяйственные угодья (пашни, сенокосы, пастбища), площади особого назначения (дороги, просеки, каналы, усадьбы и др.), а также площади болот, песков, оврагов, крутых склонов и другие территории.

60. Лесостроительство — система мероприятий, включающих определение границ, деление леса на выделы и участки лесонасаждений, группы, категории заповедности (защитные, санитарно-гигиенические и оздоровительные и т.д.); инвентаризацию лесного фонда (площадь леса и запас древесины); определение режима сжигания пользования лесом (расчистка лесосеки), лесовосстановления др.

61. Ввод молодых насаждений в категорию ценных (высокпродуктивных) лесных насаждений определяется исходя из площади, отнесенной к категории ценных древесных насаждений, выращенных лесной культурой (посадкой и посевами) и молодняков, в результате проведения мер по само-

вня естественному лесовозобновлению, реконструкции малолесных насаждений и рубок ухода.

62. В показатель ввода в действие основных фондов включается стоимость законченных строительством и введенных в действие предприятий, зданий и сооружений производственного и непроизводственного назначения; стоимость введенного в действие оборудования всех видов (требуемого и не требуемого монтажа); стоимость инструмента, инвентаря и других предметов, зачисляемых в основные фонды; стоимость многолетних насаждений (садов, виноградников и т.д.); стоимость работ по орошению и осушению земель; стоимость элеваторных бурением и введенных в действие нефтяных и газовых эксплуатационных скважин, а также разведочных скважин с необходимым дебитом нефти или газа, переслаиваемых в эксплуатацию; капитальные затраты по улучшению земель и другим затратам, связанные с увеличением стоимости основных фондов.

63. В капитальные вложения включаются затраты на новое строительство, на реконструкцию, расширение и техническое перевооружение действующих промышленных, сельскохозяйственных, транспортных, торговых и других предприятий, затраты на жилищное, коммунальное и культурно-бытовое строительство.

К капитальным вложениям относятся затраты на строительные работы всех видов; затраты по монтажу оборудования, на приобретение оборудования, требуемого и не требуемого монтажа, предусмотренного в сметах на строительство; на приобретение производственного инструмента и хозяйственного инвентаря, включаемых в сметы на строительство; на приобретение зданий и оборудования, походящих в сметы на строительство; на прочие капитальные работы и затраты.

В капитальные вложения не включаются затраты на бурение и геологоразведочные работы, производимые за счет операционных средств государственного бюджета или средств основной деятельности, на приобретение и формирование основного стада; затраты на приобретение оборудования и инвентаря для государственных действующих учреждений (школ, больниц, дошкольных учреждений), осуществленные за счет ассигнований из бюджета, а также на капитальный ремонт зданий и сооружений, оборудования, транспортных средств и других основных фондов.

Данные по отраслям народного хозяйства: промышленности, сельскому хозяйству, лесному хозяйству, строительству, транспорту, связи,

торговле и общественному питанию, материально-техническому снабжению и сбыту, заготовкам, информационно-инженерному обслуживанию показаны только по объектам производственного назначения; капитальные вложения в жилищное, коммунальное, культурно-бытовое и другое непроизводственное строительство в эти отрасли не включены, а отражаются по соответствующим производственным отраслям.

По основным народнохозяйственным комплексам данные приведены по составу отраслей.

Бесстоимостные показатели по капитальному строительству приведены в сметных ценах: до 1991 г. — в ценах на 01.01.84г., за 1991-1992 гг. — в ценах на 01.01.91г.

64. Транспорт народного хозяйства включает транспорт общего и необщего пользования. Транспорт общего пользования удовлетворяет потребности всех отраслей народного хозяйства и населения в перевозках грузов и пассажиров. Транспорт необщего пользования (владельческий), как правило, перевозит грузы и пассажиров своего предприятия, объединения (ассоциации, концерна и т.п.) или администратора.

65. Объем перевозок грузов по всем видам транспорта общего пользования, кроме автомобильного, показан по моменту отправления, на автомобильном транспорте — по моменту прибытия.

66. Грузооборот в тонно-километрах определяется как сумма произведенной веса каждой партии (отправки) перевозимого груза в тоннах на тарифное расстояние ее перевозки в километрах.

67. Отправление пассажиров легковыми таксомоторами определяется умножением их полного пробега в автомобиле-километрах на среднее число пассажиров в таксомоторе и делением результата на среднее расстояние перевозки пассажира в таксомоторе в километрах. При этом полный пробег легковых таксомоторов берется на действующей отчетности. Среднее число пассажиров в легковом таксомоторе принимается равным двум пассажирам. Среднее расстояние перевозки пассажира в легковом таксомоторе принимается равным среднему расстоянию перевозки пассажира автобусами общего пользования в пригородном сообщении.

68. Пассажирооборот жарко тарифует перевозку пассажиров с учетом расстояний, на которые перевозятся пассажиры.

69. Средняя масса (вес) железнодорожного поезда в тоннах определяется:

железнодорожного поезда брутто (сумма веса грузов в поезде и веса вагона в поезде) — как отношение суммы грузооборота в тонно-километрах к пробегу вагонов в поездах в тонно-километрах к пробегу локомотивов во главе поезда с грузами и без них в локомотиво-километрах; в том числе нетто (вес грузов в поезде) — как отношение грузооборота в тонно-километрах к пробегу локомотивов во главе поезда с грузами и без них в локомотиво-километрах.

70. Эксплуатационная длина железнодорожного пути в километрах определяется как сумма эксплуатационных длин отдельных железнодорожных участков. Эксплуатационной длиной железнодорожного участка между станциями считается расстояние между перпендикулярами этих станций, измеренное по продольной оси главного пути.

71. Экспорт и импорт учитывается по ценам фоб, т.е. по экспорту в стоимость товаров включаются накладные расходы до порта отгрузки или сухопутной границы экспорта; по импорту в стоимость товаров включаются накладные расходы до иностранного порта или сухопутной границы страны отгрузки.

СОДЕРЖАНИЕ

	Стр.
Географическая характеристика Республики Казахстан	3
Число районов, городов, поселков городского типа, сельских и аульных Советов на 1 января 1992 года	6

ОБЩЕЭКОНОМИЧЕСКИЕ ПОКАЗАТЕЛИ РАЗВИТИЯ
НАРОДНОГО ХОЗЯЙСТВА

Основные показатели социально-экономического развития Республики Казахстан за 1970—1992 гг.	7
Индексы основных социально-экономических показателей Республики Казахстан	9
Валовой национальный продукт	11
Валовой общественный продукт по отраслям народного хозяйства	11
Промысловый национальный доход по отраслям народного хозяйства	12
Индекс произведенного национального дохода по отраслям народного хозяйства	13
Индекс национального дохода, использованного на потребление и накопление	13
Использование национального дохода на потребление и накопление	14
Состав фонда потребления и фонда накопления национального дохода	15

СОЦИАЛЬНОЕ РАЗВИТИЕ

НАСЕЛЕНИЕ

Численность населения	16
Численность мужчин и женщин	16
Число браков и разводов и общие коэффициенты брачности и разводимости	17
Разводы по продолжительности брака	17
Число браков по возрасту жениха и невесты	18
Рождаемость, смертность и естественный прирост населения	20
Число родившихся	20

Число рождавшихся по образованию матери	21
Коэффициенты рождаемости в городских поселениях и сельской местности	21
Рождаемость у женщин, не состоящих в зарегистрированном браке	22
Коэффициенты смертности по основным причинам смерти	23
Число умерших всего населения и в трудоспособном возрасте по отдельным причинам смерти	24
Младенческая смертность по основным причинам смерти	25
Смертность населения от убийств и самоубийств	27
Смертность населения от самоубийств по полу и возрасту	28

ТРУДОВЫЕ РЕСУРСЫ

Распределение населения, занятого в народном хозяйстве, по отраслям материального производства и невещнопроизводственным отраслям	29
Численность занятого населения по секторам экономики	31
Среднегодовая численность рабочих, служащих и колхозников	32
Среднегодовая численность рабочих и служащих по отраслям народного хозяйства	32
Среднегодовая численность рабочих в народных хозяйствах	35
Среднегодовая численность рабочих по отраслям народного хозяйства	35
Среднегодовая численность работающих в производственных отраслях народного хозяйства по категориям персонала	36
Среднегодовая численность женщин-работниц и служащих в народном хозяйстве	38
Среднегодовая численность женщин-работниц и служащих по отраслям народного хозяйства	38
Численность работников по отраслям народного хозяйства и по секторам экономики	39
Фонд оплаты труда работников по отраслям народного хозяйства и по секторам экономики	41

Численность работников коренной национальности и молодежи до 30 лет по отдельным отраслям	43
Профессионально-технические учебные заведения	44
Подготовка и направление выпускников профтехучилищ на работу в народное хозяйство обслуживания по отдельным профессиям	45
Подготовка механизаторских кадров для сельского хозяйства по профессиям	45
Подготовка и повышение квалификации рабочих и служащих на предприятиях, в учреждениях и организациях	46
Подготовка и повышение квалификации кадров в колхозах	46
Численность трудоустроенных граждан в 1992 году	47
Численность трудоустроенных граждан по отраслям народного хозяйства за 1992 год	47
Численность и состав безработных	48
Численность работников, занятых в отраслях в условиях не отвечающих санитарно-гигиеническим нормам и занятым тяжелым физическим трудом	50
Численность работников, которым установлены льготы и компенсации за работу во вредных и опасных условиях труда	51
Численность работников, которым установлена хотя бы одна льгота за работу в неблагоприятных условиях труда	51
<u>ИСПОЛЬЗОВАНИЕ ТРУДОВЫХ РЕСУРСОВ</u>	
Производительность труда по отраслям промышленности	53
Использование резервного фонда времени рабочих в промышленности	54
Коэффициент сменности рабочих по отраслям промышленности	54
Потери рабочего времени и текучесть рабочих кадров в промышленности и строительстве	55
<u>ДОХОДЫ НАСЕЛЕНИЯ</u>	
Денежные доходы и расходы населения	57

Среднемесячная заработная плата рабочих и служащих и по отраслям народного хозяйства
 57
 Среднемесячная заработная плата рабочих и служащих по отраслям промышленности
 59
 Среднемесячная заработ. заплата рабочих по отраслям промышленности
 60
 Среднемесячная оплата труда колхозников в общественном хозяйстве
 61

Темпы роста среднемесячной заработной платы рабочих и служащих по отраслям народного хозяйства
 61
 Социальные выплаты, полученные населением
 62
 Распределение работников по отраслям народного хозяйства и по размерам заработной платы
 64
 Численность пенсионеров
 68
 Средний размер месячной пенсии
 68
 Число мест в домах-интернатах для престарелых и инвалидов
 68

БЮДЖЕТ СЕМЬИ РАБОЧЕГО, СЛУЖАЩЕГО И КОЛХОЗНИКА

Структура денежных доходов и расходов обследуемых семей
 69
 Вклады населения в учреждениях Сберегательного банка
 70
 Распределение вкладов населения по числу и размеру в учреждениях Сберегательного банка
 71

ИНДЕКСЫ ЦЕН И ТАРИФОВ

Индексы цен сельскохозяйственных продуктов на городских рынках
 72
 Индексы цен в розничной торговле и на городских рынках
 72
 Индексы розничных цен на отдельные товары народного потребления в розничной торговле и на городских рынках
 73
 Индексы цен и тарифов на платные услуги населению
 75
 Сводный индекс розничных цен и тарифов на товары народного потребления и платные услуги населению
 77
 Сводные отраслевые индексы цен производителей продукции промышленности
 77

Сводные индексы тарифов на перевозку тонны грузов транспортом общего пользования
 78
 Индексы фактических цен реализации на сельскохозяйственную продукцию по всем каналам реализации
 79
 Цена 1 тонны реализованной сельскохозяйственной продукции по различным каналам реализации
 80
 Цена 1 тонны реализованной сельскохозяйственной продукции по различным каналам реализации
 81

ТОРГОВЛЯ И ПЛАТНЫЕ УСЛУГИ

Основные показатели развития торговли
 82
 Общий объем розничного товарооборота государственной и кооперативной торговли (включая общественное питание)
 83
 Розничный товарооборот государственной и кооперативной торговли (включая общественное питание)
 84
 Розничный товарооборот государственной и кооперативной торговли (без общественного питания)
 85
 Товарооборот общественного питания государственной и кооперативной торговли
 85
 Розничный товарооборот государственной и кооперативной торговли в расчете на душу населения (включая общественное питание)
 86
 Соотношение продовольственных и непродовольственных товаров в общем объеме товарооборота государственной и кооперативной торговли (включая общественное питание)
 86
 Продажа отдельных видов товаров народного потребления в государственной и кооперативной торговле (включая общественное питание)
 87
 Вывоз и ввоз важнейших видов промышленной продукции и товаров народного потребления
 89
 Товарная структура общего объема розничного товарооборота государственной и кооперативной торговли (включая общественное питание)
 91
 Продажа товаров культурно-бытового и хозяйственного назначения через государственную и кооперативную торговлю
 95
 Потребление основных продуктов питания в расчете на душу населения
 95

Потребление продуктов питания на душу населения	96
Обеспеченность населения предметами культурно-бытового и хозяйственного назначения длительного пользования	97
Продажа лесных и строительных материалов через организации государственной торговли и потребительской кооперации	98
Товарные запасы в розничной сети торгующих организаций	99
Число магазинов и палаток государственной и кооперативной торговли	99
Число предприятий общественного питания государственной и кооперативной торговли	100
Число мест на предприятиях общественного питания государственной и кооперативной торговли	101
Число предприятий розничной торговли и общественного питания потребительской кооперации	101
Материально-техническая база государственной и кооперативной торговли для хранения картофеля, овощей и фруктов	102
Объем платных услуг населению	103
Структура платных услуг населению	103
Основные показатели бытового обслуживания населения	104
Объем реализации бытовых услуг населению по видам	104
Объем реализации бытовых услуг населению по видам в сельской местности	106

ЖИЛИЩНОЕ СТРОИТЕЛЬСТВО И ЖИЛИЩНЫЙ ФОНД

Ввод в действие жилых домов	107
Ввод в действие жилых домов в городских поселениях и сельской местности	108

Число построенных квартир и их общая площадь	109
Число квартир, построенных за счет государственных капитальных вложений и средств жилищно-строительных кооперативов, по видам	109
Средний размер квартир, построенных за счет государственных капитальных вложений и средств жилищно-строительных кооперативов	110
Капитальные вложения в жилищное строительство	111
Жилищный фонд	111
Структура жилищного фонда общей площади по формам собственности	113
Приватизация государственного и коллективного жилищного фонда	116
Общежития для рабочих и служащих, студентов, учащихся молодежи (единовременный учет)	116
Благоустройство населенных пунктов	117
Удовлетворение потребителей населения в газо-, водо-, теплоснабжении	118
Газификация населенных пунктов	119
Гостиницы в 1992 году по формам собственности	120

СОЦИАЛЬНО - КУЛЬТУРНОЕ СТРОИТЕЛЬСТВО

Ввод в действие объектов социально-культурного назначения	121
Ввод в действие дошкольных учреждений	121
Ввод в действие общеобразовательных школ	121
Ввод в действие высших и средних специальных учебных заведений	122
Ввод в действие больничных и амбулаторно-поликлинических учреждений	122

Ввод в действие объектов здравоохранения	123
Ввод в действие детских учреждений	123
Ввод в действие домов-интернатов для престарелых и инвалидов за счет государственных капитальных вложений	123
Ввод в действие кинотеатров, клубов и домов культуры	124
Ввод в действие предприятий розничной торговли и общественного питания государственными и кооперативными предприятиями и организациями	125
Ввод в действие предприятий бытового обслуживания населения государственными и кооперативными предприятиями и организациями	126
Ввод в действие санаториев и домов отдыха государственными и кооперативными предприятиями и организациями	127
Ввод в действие объектов физкультуры и спорта	127

НАРОДНОЕ ОБРАЗОВАНИЕ И КУЛЬТУРА

Детские учреждения	128
Численность учащихся по видам обучения	129
Дневные общеобразовательные школы	130
Сменность занятий в дневных общеобразовательных школах (без школ для детей с недостатками умственного и физического развития)	132
Численность учащихся общеобразовательных школ по языку обучения	132
База для профессионального обучения и общественно-полезного, производительного труда учащихся 5-11 (12) классов	133
Вечерние общеобразовательные школы	133

Выпуск учащихся из общеобразовательных школ	Стр. 134
Детские дошкольные учреждения	134
Высшие учебные заведения по видам обучения	135
Конкурсы на вступительных экзаменах в высших учебных заведениях по отраслевым группам учебных заведений	135
Средние специальные учебные заведения по видам обучения	137
Конкурсы на вступительных экзаменах в средних специальных учебных заведениях	137
Выпуск специалистов высшими и средними специальными учебными заведениями по видам обучения	139
Высшие учебные заведения по отраслевым группам учебных заведений	140
Приним в высшие и средние специальные учебные заведения лиц, имеющих стаж практической работы не менее двух лет	142
Массовые библиотеки	145
Клубные учреждения	145
Музеи	146
Театры и концертные организации	146
Киноустановки	147
Выпуск книг и брошюр, журналов и газет	147
Журналы и другие периодические издания (включая сборники и бюллетени, выходящие периодически)	148
<u>ВОЗДУШНЫЙ БАССЕЙН</u>	
Выборы загрязняющих веществ в атмосферу	149
Улавливание (обозоривание) средних и мелких отходящих от стационарных источников загрязнений атмосферы воздуха во городах	151

ЗАТРАТЫ НА МЕРОПРИЯТИЯ ПО ОХРАНЕ ПРИРОДЫ
И ВВОД МОЩНОСТЕЙ

Государственные капитальные вложения на мероприятия по охране окружающей среды и рациональному использованию природных ресурсов

Ввод в действие мощностей по охране от загрязнений водных ресурсов и атмосферного воздуха

РАЦИОНАЛЬНОЕ ИСПОЛЬЗОВАНИЕ
И ОХРАНА ВОДНЫХ РЕСУРСОВ

Потребление (использование) свежей воды

ПРИРОДНЫЕ РЕСУРСЫ И ОХРАНА
ОКРУЖАЮЩЕЙ СРЕДЫ

Земельная площадь на 1 января 1992 года

Площадь рекультивированных земель

Проведение мероприятий по защите почв

ОХРАНА ЛЕСОВ

Защита лесов от вредителей, болезней и пожаров

Заповедники и природный национальный парк

Проведение основных работ в лесном хозяйстве

Лесные пожары

ОХРАНА ЗДОРОВЬЯ

Основные показатели развития здравоохранения

Заболеваемость населения отдельными инфекционными болезнями

Стр.

152

152

153

154

154

155

155

156

156

157

157

159

Заболеваемость населения алкоголизмом и наркоманией

Стоматологическая помощь населению

Заболеваемость населения злокачественными новообразованиями

Травматизм на производстве

Затраты на мероприятия по охране труда

Численность впервые признанных инвалидами из числа работающих

Распределение численности работающих, впервые признанных инвалидами, по причинам инвалидности в 1992 году

Численность женщин-врачей всех специальностей

Санатории и учреждения отдыха

ПРАВОВАЯ СТАТИСТИКА

Число зарегистрированных преступлений по Республике

Состав осужденных

Число лиц, совершивших преступление в Республике

РАЗВИТИЕ МАТЕРИАЛЬНОГО ПРОИЗВОДСТВА

РАЗВИТИЕ ФОРМ ХОЗЯЙСТВОВАНИЯ

Основные показатели работы малых предприятий

Основные показатели деятельности кооперативов

Основные показатели деятельности частных предприятий

Основные показатели промышленности по формам собственности

Новые формирования в сельском хозяйстве

Основные показатели работы крестьянских (фермерских) хозяйств

Стр.

160

160

161

161

161

162

162

163

163

164

165

165

166

166

166

167

168

168

Экономические показатели деятельности обособленных предприятий	169
Количество и виды бирж в 1992 году	172
Результаты деятельности бирж по заключенным сделкам в 1992 году	173
Объем совершённых сделок на биржах (по видам бирж) в 1992 году	174
Приватизация предприятий торговли и общественного питания	174

МАТЕРИАЛЬНО - ТЕХНИЧЕСКАЯ БАЗА НАРОДНОГО ХОЗЯЙСТВА,

ЕЕ ТЕХНИЧЕСКОЕ ПЕРЕБОРУДЕНИЕ И РЕКОНСТРУКЦИЯ

Национальное богатство Республики Казахстан	175
Основные фонды по отраслям народного хозяйства	175
Темпы роста основных фондов по отраслям народного хозяйства	176
Основные фонды по формам собственности	177
Электробаланс народного хозяйства	177

ИСПОЛЬЗОВАНИЕ МАТЕРИАЛЬНО - ТЕХНИЧЕСКИХ И ЭНЕРГЕТИЧЕСКИХ РЕСУРСОВ

Фондоотдача в народном хозяйстве	178
Использование вторичных энергетических ресурсов	178

НАУКА И ТЕХНИЧЕСКИЙ ПРОГРЕСС

Некоторые показатели технического уровня развития производства	178
--	-----

Производство важнейших видов прогрессивной высокоэффективной промышленной продукции	180
Выполнение научно-технических работ	181
Распределение специалистов с высшим образованием, выполняющих научно-исследовательские, проектно-конструкторские и технологические работы	182
Расходы на науку из государственного бюджета	183
Кoeffициент обновления и выбытия производственных основных фондов	183
Число созданных образцов новых типов машин, оборудования, аппаратов, приборов и средств автоматизации в машиностроительном комплексе	183
Распределение созданных образцов новых типов машин, оборудования, аппаратов, приборов и средств автоматизации по техническому уровню	184
Электрификация сельского хозяйства	184
Энерговооруженность и фондовооруженность труда в подрядных строительномонтажных организациях	184

ПРОМЫШЛЕННОСТЬ

Основные показатели развития промышленности	185
Общий объем продукции промышленности	185
Удельный вес производства средств производства и производства предметов потребления в общем объеме продукции промышленности	187
Структура производства предметов потребления (группа "Б")	188
Общий объем продукции промышленности по отраслям	189
Удельный вес продукции отдельных отраслей в общем объеме продукции промышленности	191
Структура затрат на производство промышленной продукции по отраслям промышленности в 1992 году	192

МАТЕРИАЛЬНО - ТЕХНИЧЕСКАЯ БАЗА ПРОМЫШЛЕННОСТИ

Темпы роста промышленно-производственных основных фондов по отраслям промышленности	193
Структура промышленно-производственных основных фондов по видам и отраслям промышленности на 1 января 1992 года	195
Износ промышленно-производственных основных фондов по отраслям промышленности	199
Ввод в действие промышленно-производственных основных фондов по отраслям промышленности	200
Выбытие промышленно-производственных основных фондов по отраслям промышленности	201
Фондоотдача по отраслям промышленности	202
Использование производственных мощностей промышленных предприятий по выпуску отдельных видов продукции	204

ДОБЫЧА ТОПЛИВА И ПРОИЗВОДСТВО ВАЖНЕЙШИХ ВИДОВ
ПРОМЫШЛЕННОЙ ПРОДУКЦИИ

Мощность электростанций и производство электроэнергии электростанциями	206
Добыча отдельных видов топлива	205
Добыча товарной железной, марганцевой и хромовой руды	205
Производство отдельных видов металлопродукции черной металлургии	206
Производство основных видов продукции машиностроения	206
Производство отдельных видов продукции химической промышленности	207
Производство химических волокон в нитях, синтетических смол и пластических масс	209

Производство основных видов продукции лесной деревообрабатывающей и целлюлозно-бумажной промышленности	209
Производство цемента по маркам в 1992 году	210
Производство основных видов продукции промышленности строительных материалов	210

ПРОИЗВОДСТВО ТОВАРОВ НАРОДНОГО ПОТРЕБЛЕНИЯ

Производство товаров народного потребления	211
Производство товаров народного потребления	211
Производство отдельных видов продукции легкой промышленности	212
Производство основных видов продукции легкой промышленности на душу населения	213
Производство тканей по видам	213
Производство обуви по видам	213
Производство швейных изделий по видам	214
Производство важнейших товаров культурно-бытового и хозяйственного назначения	215
Производство отдельных видов мебели	215
Производство товаров бытовой химии мелкой расфасовки по видам	216
Производство товаров детского ассортимента	216

АГРОПРОМЫШЛЕННЫЙ КОМПЛЕКССВОДНЫЕ ПОКАЗАТЕЛИ РАЗВИТИЯ
АГРОПРОМЫШЛЕННОГО КОМПЛЕКСА

Базовая продукция сельского хозяйства	217
Средние размеры сельскохозяйственных предприятий по формам собственности в 1992 году	217

Основные показатели деятельности сельскохозяйственных предприятий и объединений по формам собственности в 1992 году	218
Стоимость производства 1 тонны продукции сельского хозяйства в совхозах и колхозах	218
Уровень рентабельности от реализации скотом и конями продукция сельского хозяйства	219

РАСТЕНИЕВОДСТВО

Общая земельная площадь и распределение сельскохозяйственных угодий по землепользователям	220
Посевные площади сельскохозяйственных культур	221
Валовой сбор сельскохозяйственных культур	221
Урожайность сельскохозяйственных культур	222
Валовой сбор зерновых культур	222
Урожайность зерновых культур	223
Валовой сбор и урожайность кормовых культур	223
Посевные площади сельскохозяйственных культур на орошаемых землях	224
Валовой сбор и урожайность сельскохозяйственных культур на орошаемых землях	225
Государственные закупки продуктов растениеводства	225
Площадь плодово-ягодных посадений и виноградников	226
Валовой сбор, урожайность и государственные закупки плодов, ягод и винограда	226
Коллективное садоводство и огородничество	227
ЖИВОТНОВОДСТВО	
Поголовье скота и птицы	228
Продуктивность скота и птицы в колхозах	229

Производство основных продуктов животноводства	229
Государственные закупки продуктов животноводства	231
Качевы реализации сельскохозяйственной продукции в 1992 году	231
ПИЩЕВАЯ ПРОМЫШЛЕННОСТЬ	
Распределение объема продукции и производственных основных фондов по отраслям промышленности перерабатывающим сельскохозяйственным сырьем в 1992 году	233
Основные показатели развития предприятий пищевой промышленности	233
Общий объем продукции по отраслям пищевой промышленности	234
Производство важнейших видов продукции пищевой промышленности	234
Производство важнейших видов продукции пищевой промышленности на душу населения	236
Производство колбасных изделий по видам	237
Производство алкогольных напитков и табачных изделий	237
КАПИТАЛЬНЫЕ ВЛОЖЕНИЯ И МАТЕРИАЛЬНО-ТЕХНИЧЕСКАЯ БАЗА СЕЛЬСКОГО ХОЗЯЙСТВА	
Капитальные вложения в сельское хозяйство	238
Капитальные вложения в сельское хозяйство по направлениям	238
Обновление и выбытие производственных основных фондов сельского хозяйства	239
Энерговооруженность труда в колхозах, совхозах и межсельхозпредприятиях	239

Основные фонды, фондовооруженность труда и фондообеспеченность в сельском хозяйстве	240
Структура сельскохозяйственных производственных основных фондов в сельском хозяйстве на конец 1992 года	240
Производство основных продуктов сельского хозяйства на душу населения	241
Производство отдельных видов продукции сельского хозяйства в личных подсобных хозяйствах населения	241
<u>КАПИТАЛЬНОЕ СТРОИТЕЛЬСТВО</u>	
Основные показатели капитального строительства	242
Капитальные вложения	243
Капитальные вложения по объектам производственного и непроизводственного назначения	244
Технологическая структура капитальных вложений	244
Капитальные вложения по отраслям народного хозяйства	245
Ввод в действие основных фондов	246
Ввод в действие основных фондов по объектам производственного и непроизводственного назначения	246
Ввод в действие основных фондов по отраслям народного хозяйства	248
Ввод в действие важнейших промышленных мощностей за счет строительства новых, расширения и реконструкции действующих предприятий	249
Незавершенное строительство в государственных предприятиях и организациях по отдельным отраслям промышленности	252
Данные по производственному строительству, включенному в план	253
Временно приостановленное или законсервированное производственное строительство за счет государственных капитальных вложений	254

Основные показатели деятельности подрайных строительного-монтажных организаций	254
Структура затрат на строительные-монтажные работы	255
<u>ТРАНСПОРТ И СВЯЗЬ</u>	
<u>ТРАНСПОРТ</u>	
Отправление грузов по всем видам транспорта	256
Отправление грузов в контейнерах и пакетах отдельными видами транспорта	257
Отправление отдельных грузов железнодорожным транспортом общего пользования	257
Перевозки грузов отдельными видами транспорта необщего пользования	258
Грузооборот по видам транспорта	258
Грузооборот по видам транспорта необщего пользования	259
Отправление пассажиров по видам транспорта общего пользования	259
Отправление пассажиров по видам сообщения транспорта общего пользования	259
Пассажирооборот по видам транспорта общего пользования	260
Внедрение прогрессивных типов подвижного состава на транспорте общего пользования	261
Использование отдельных видов подвижного состава общего пользования	262
Длина путей сообщения	264
Плотность путей сообщения на территории республики	265
Парк зарегистрированных автомобилей общего пользования	266
Внедрение прогрессивных видов путей сообщения	267

С В Я З Ь

Развитие связи общего пользования 268

ФИНАНСЫ И КРЕДИТ

Государственный бюджет Республики Казахстан 270

Прибыль предприятий и хозяйственных организаций 272

Прибыль промышленных предприятий по отраслям промышленности 273

Рентабельность промышленных предприятий по отраслям промышленности 274

Убыточные предприятия и организации отдельных отраслей народного хозяйства 275

Расходы на социально-культурные мероприятия из государственного бюджета Республики 276

Кредитование банками отраслей народного хозяйства и населения 278

НЕКОТОРЫЕ ПОКАЗАТЕЛИ ВНЕШНЕЭКОНОМИЧЕСКИХ СВЯЗЕЙРЕСПУБЛИКИ КАЗАХСТАН

Внешняя торговля Республики Казахстан 279

Внешняя торговля Республики Казахстан по континентам 283

Объем и структура экспорта в 1992 году 285

Объем и структура импорта в 1992 году 288

Экспорт Республики по группам товаров в 1992 году 294

Количество работающих совместных предприятий в Республике 296

Экспорт, импорт совместных предприятий по странам 297

Краткие методологические пояснения к отдельным статистическим показателям, приведенным в ежегоднике 298

УВАЖАЕМЫЕ ЧИТАТЕЛИ!

Казинформцентром Госкомстата Республики Казахстан ежегодно выпускаются в свет следующие статистические сборники:

- Краткий статистический ежегодник;
- Статистический ежегодник Казахстана;
- Региональный статистический ежегодник Казахстана;
- Казахстан и другие государства;
- Финансы Республики Казахстан;
- Основные показатели баланса народного хозяйства Республики Казахстан;
- Основные фонды народного хозяйства Республики Казахстан;
- Средняя Азия и Казахстан;
- Производство товаров народного потребления в Республике Казахстан;
- Промышленность в Республике Казахстан;
- Производство товаров народного потребления республики Средней Азии и Казахстана;
- Капитальное строительство в Республике Казахстан;
- Капитальное строительство в отраслях народного хозяйства Республики Казахстан;
- Сельское хозяйство Республики Казахстан;
- Производство, продажа и потребление продуктов питания в Республике Казахстан;
- Фермерство Республики Казахстан;
- Труд и трудовые ресурсы Республики Казахстан;
- Благоустройство городов и рабочих поселков;
- Охрана окружающей среды и рациональное использование природных ресурсов в Республике Казахстан;
- Молодежь Республики Казахстан;
- Демографический ежегодник Казахстана;
- Женщины и дети в Республике Казахстан;
- Ресурсы товаров производственно-технического назначения Республики Казахстан;
- Внешнеэкономические связи Республики Казахстан;
- Организация и объем платных услуг в Республике Казахстан;
- Внешняя торговля Республики Казахстан.

- Сводный том с некоторыми итогами послевоенных переписей;
- Социальное развитие и уровень жизни населения Республики Казахстан;
- Растениеводство Республики Казахстан;
- Потребление материальных благ и услуг населением Республики Казахстан;
- Транспорт и связь;
- Основные показатели развития здравоохранения;
- Животноводство в Республике Казахстан;
- Потери сельскохозяйственной продукции;
- Основные показатели деятельности малых предприятий;
- О совместных предприятиях Республики Казахстан;
- Коммунальное хозяйство в Республике Казахстан;

Информационные и адресные справочники для деловых людей с данными об экономических связях и характеристиках предприятий, организаций, кооперативов, ассоциаций, концернов, бирж и других предприятий и коммерческих структур республики.

По вопросам заказа, оформления подлинки и приобретения изданий рекомендуем обращаться по адресу: 480021, г. Алматы, пр. Ленина, 48-А, Казинформцентр Госкомстата Республики Казахстан.
Тел.: 61-70-07, 61-77-33, 61-77-72.

Сдано в печать 6.09.93г. тираж 500 экз. № 471

Отпечатано в Казинформцентре
480021 г. Алматы, пр. Ленина, 48-А