

ФЕДЕРАЛЬНАЯ СЛУЖБА ГОСУДАРСТВЕННОЙ СТАТИСТИКИ
ТЕРРИТОРИАЛЬНЫЙ ОРГАН ФЕДЕРАЛЬНОЙ СЛУЖБЫ ГОСУДАРСТВЕННОЙ
СТАТИСТИКИ ПО СМОЛЕНСКОЙ ОБЛАСТИ

СМОЛЕНСКАЯ ОБЛАСТЬ В ЦИФРАХ
2011

КРАТКИЙ СТАТИСТИЧЕСКИЙ СБОРНИК

Смоленск

2011

УДК К 311:33(С127)

ББК К 65.051.12(2Рос-4Смо)

Редакционная коллегия:

В.И. Шунин – Председатель редакционной коллегии

**М.И. Тарасенкова, Б.М. Черномаз,
Г.А. Архипова, И.И. Еремина**

Смоленская область в цифрах. 2011: Крат. стат. сб./Смоленкстат – С., 2011. – 293 с.

ISBN 978-5-9901921-5-7

В сборнике представлена информация о социально-экономическом положении Смоленской области в 2010г. в сравнении с предыдущими годами.

Помещены данные, характеризующие население, его занятость, денежные доходы. Публикуются сведения о проблемах социальной сферы, результатах научных разработок и инновационной деятельности, финансовом состоянии, инвестициях, ценах и тарифах. Часть материалов сборника посвящена положению организаций различных видов экономической деятельности. Отражена внешнеэкономическая деятельность.

Для высшего управленческого персонала, руководителей и работников предприятий и организаций, научных, предпринимательских и банковских кругов, профессорско-преподавательского состава, аспирантов и студентов экономических вузов, других заинтересованных пользователей.

УДК К 311:33(С127)

ББК К 65.051.12(2Рос-4Смо)

ISBN 978-5-9901921-5-7

Территориальный орган Федеральной службы
государственной статистики
по Смоленской области,
2011

E-mail: komstat@smoltelecom.ru

WEB-сайт Смоленскстата

<http://sml.gks.ru>

ПРЕДИСЛОВИЕ

В кратком статистическом сборнике публикуются основные показатели, характеризующие социально-экономическое положение Смоленской области в 2010 году в сравнении с рядом предшествующих лет.

Сборник подготовлен Смоленскстатом на основе данных, получаемых органами государственной статистики от организаций, предприятий, населения путем проведения переписей, выборочных обследований и других форм статистического наблюдения.

Открывает сборник информация об основных социально-экономических показателях Смоленской области.

Представлена информация о населении, его занятости и денежных доходах. Специальные разделы посвящены характеристике основных областей социальной сферы.

Приведенная в сборнике система национальных счетов содержит показатели, характеризующие макроэкономические аспекты формирования и функционирования рыночной экономики. Один из разделов сборника содержит общую характеристику предприятий и организаций.

Значительное место в сборнике отведено показателям, которые характеризуют положение в отдельных видах экономической деятельности - добыче полезных ископаемых, обрабатывающих производствах, производстве и распределении электроэнергии, газа и воды, сельском хозяйстве, транспорте, видах деятельности, обслуживающих население. Представлена статистическая информация о деятельности строительных организаций, о строительстве жилья и объектов социально-культурного назначения. Приведены сведения о финансовом состоянии организаций, инвестициях, ценах и тарифах, внешней торговле.

Статистические данные приведены в основном за 1990, 1995, 2005-2010 годы с учетом сопоставимости показателей, периода их разработки и начала статистического наблюдения. Информацию по недостающим годам можно найти в изданиях, выпущенных ранее.

Данные за 2009 год по отдельным показателям уточнены по сравнению с опубликованными ранее, за 2010 год в ряде случаев являются предварительными. По некоторым показателям последние данные приведены за 2009 год в сравнении с предыдущими годами, за 2010 год будут представлены в "Статистическом ежегоднике Смоленской области. 2011".

Более подробные данные о социально-экономическом положении Смоленской области за ряд лет будут опубликованы в "Статистическом ежегоднике Смоленской области" в декабре текущего года.

В разделах сборника относительные показатели, рассчитанные на численность населения, до 2009 г. включительно показаны без учета предварительных итогов ВПН-2010.

ОТВЕТСТВЕННЫЕ ЗА РАЗДЕЛЫ СБОРНИКА

		Телефоны (4812)
Основные социально-экономические характеристики Смоленской области	Г.А. Архипова	64-76-60
Население	А.Е. Тихонов	64-77-75
Труд Уровень жизни населения Правонарушения	Г.А. Иванова	64-71-29
Образование Культура, отдых и туризм	А.Е. Тихонов	64-77-75
Охрана окружающей среды	Е.Ю. Зубкова	64-68-21
Основные методологические положения региональных показателей системы национальных счетов Национальное богатство	И.И. Еремина	64-75-96
Предприятия и организации	С.А. Зуйкова И.И. Еремина Т.И. Циглина	64-71-20 64-75-96 64-62-68
Добыча полезных ископаемых, обрабатывающие производства, производство и распределение электроэнергии, газа и воды	И.И. Еремина	64-75-96
Сельское и лесное хозяйство	Е.Ю. Зубкова	64-68-21
Строительство Транспорт Связь Торговля и услуги населению	И.И. Еремина	64-75-96
Научные исследования и инновации	Т.И. Циглина	64-62-68
Финансы Цены и тарифы	Е.В. Маковой	64-77-83
Инвестиции Внешняя торговля	И.И. Еремина	64-75-96

СПИСОК СОКРАЩЕНИЙ

тыс.	- тысяча
млн.	- миллион
млрд.	- миллиард
трлн.	- триллион
мм	- миллиметр
м	- метр
пог. м	- погонный метр
м ²	- квадратный метр
м ³	- кубический метр
км	- километр
км ²	- квадратный километр
кг	- килограмм
т	- тонна
т·км	- тонно-километр
л	- литр
дкл	- декалитр
га	- гектар
кВт	- киловатт
кВт·ч	- киловатт-час
ккал	- килокалория
Гкал	- гигакалория
л.с.	- лошадиная сила
г.	- год
долл.	- доллар
руб.	- рубль
р.	- раз
шт.	- штука
экз.	- экземпляр

В сборнике приняты условные обозначения:

- явление отсутствует
- ... данных не имеется
- 0,0 значение показателя меньше единицы измерения

В отдельных случаях незначительные расхождения между итогом и суммой слагаемых объясняются округлением данных.

СОДЕРЖАНИЕ

ПРЕДИСЛОВИЕ	3
ОСНОВНЫЕ СОЦИАЛЬНО-ЭКОНОМИЧЕСКИЕ ХАРАКТЕРИСТИКИ СМОЛЕНСКОЙ ОБЛАСТИ	14
ОСНОВНЫЕ СОЦИАЛЬНО-ЭКОНОМИЧЕСКИЕ ПОКАЗАТЕЛИ	14
ДИНАМИКА ОСНОВНЫХ СОЦИАЛЬНО-ЭКОНОМИЧЕСКИХ ПОКАЗАТЕЛЕЙ.....	18
НАСЕЛЕНИЕ	19
АДМИНИСТРАТИВНО-ТЕРРИТОРИАЛЬНОЕ ДЕЛЕНИЕ СМОЛЕНСКОЙ ОБЛАСТИ	23
ЧИСЛЕННОСТЬ НАСЕЛЕНИЯ ПО ИТОГАМ ПЕРЕПИСЕЙ НАСЕЛЕНИЯ	24
РАСПРЕДЕЛЕНИЕ НАСЕЛЕНИЯ ПО ВОЗРАСТНЫМ ГРУППАМ	25
РАСПРЕДЕЛЕНИЕ МУЖЧИН И ЖЕНЩИН ПО ВОЗРАСТНЫМ ГРУППАМ	28
РОДИВШИЕСЯ, УМЕРШИЕ И ЕСТЕСТВЕННЫЙ ПРИРОСТ, УБЫЛЬ(-) НАСЕЛЕНИЯ	29
ОЖИДАЕМАЯ ПРОДОЛЖИТЕЛЬНОСТЬ ЖИЗНИ ПРИ РОЖДЕНИИ.....	30
СУММАРНЫЙ КОЭФФИЦИЕНТ РОЖДАЕМОСТИ	30
СМЕРТНОСТЬ ПО ОСНОВНЫМ КЛАССАМ ПРИЧИН СМЕРТИ.....	31
МЛАДЕНЧЕСКАЯ СМЕРТНОСТЬ	32
БРАКИ И РАЗВОДЫ	32
МИГРАЦИЯ НАСЕЛЕНИЯ.....	33
МЕЖРЕГИОНАЛЬНАЯ МИГРАЦИЯ НАСЕЛЕНИЯ	35
ТРУД	37
СРЕДНЕГОДОВАЯ ЧИСЛЕННОСТЬ ЗАНЯТЫХ В ЭКОНОМИКЕ ПО ВИДАМ ЭКОНОМИЧЕСКОЙ ДЕЯТЕЛЬНОСТИ	39
ЧИСЛЕННОСТЬ ГОСУДАРСТВЕННЫХ ГРАЖДАНСКИХ И МУНИЦИПАЛЬНЫХ СЛУЖАЩИХ СМОЛЕНСКОЙ ОБЛАСТИ ПО ВЕТВЯМ ВЛАСТИ	41
ЧИСЛЕННОСТЬ ИНОСТРАННОЙ РАБОЧЕЙ СИЛЫ	42
ЧИСЛЕННОСТЬ БЕЗРАБОТНЫХ	43
ТРУДОУСТРОЙСТВО ГРАЖДАН ОРГАНАМИ ГОСУДАРСТВЕННОЙ СЛУЖБЫ ЗАНЯТОСТИ	44
ПРИЕМ И ВЫБЫТИЕ РАБОТНИКОВ ОРГАНИЗАЦИЯМИ ПО ВИДАМ ЭКОНОМИЧЕСКОЙ ДЕЯТЕЛЬНОСТИ	45
ТРАВМАТИЗМ НА ПРОИЗВОДСТВЕ.....	46
УРОВЕНЬ ЖИЗНИ НАСЕЛЕНИЯ	47
ОСНОВНЫЕ СОЦИАЛЬНО-ЭКОНОМИЧЕСКИЕ ИНДИКАТОРЫ УРОВНЯ ЖИЗНИ НАСЕЛЕНИЯ	52
ИЗМЕНЕНИЕ ИНДИКАТОРОВ УРОВНЯ ЖИЗНИ НАСЕЛЕНИЯ.....	53
СООТНОШЕНИЕ СРЕДНЕГО РАЗМЕРА НАЗНАЧЕННОЙ МЕСЯЧНОЙ ПЕНСИИ И ВЕЛИЧИНЫ ПРОЖИТОЧНОГО МИНИМУМА ПЕНСИОНЕРА	53
СОСТАВ И СТРУКТУРА ДЕНЕЖНЫХ ДОХОДОВ НАСЕЛЕНИЯ.....	54
ИСПОЛЬЗОВАНИЕ ДЕНЕЖНЫХ ДОХОДОВ НАСЕЛЕНИЯ	55
СРЕДНЕМЕСЯЧНАЯ НОМИНАЛЬНАЯ НАЧИСЛЕННАЯ ЗАРАБОТНАЯ ПЛАТА РАБОТНИКОВ ОРГАНИЗАЦИЙ ПО ВИДАМ ЭКОНОМИЧЕСКОЙ ДЕЯТЕЛЬНОСТИ.....	56
ИЗМЕНЕНИЕ СРЕДНЕЙ НАЧИСЛЕННОЙ ЗАРАБОТНОЙ ПЛАТЫ РАБОТНИКОВ ОРГАНИЗАЦИЙ И ИНДЕКСА ПОТРЕБИТЕЛЬСКИХ ЦЕН	58
ПРОСРОЧЕННАЯ ЗАДОЛЖЕННОСТЬ ПО ЗАРАБОТНОЙ ПЛАТЕ ПО НАБЛЮДАЕМЫМ ВИДАМ ЭКОНОМИЧЕСКОЙ ДЕЯТЕЛЬНОСТИ	59
ОСНОВНЫЕ ПОКАЗАТЕЛИ ПЕНСИОННОГО ОБЕСПЕЧЕНИЯ.....	60
РАСПРЕДЕЛЕНИЕ ОБЩЕГО ОБЪЕМА ДЕНЕЖНЫХ ДОХОДОВ НАСЕЛЕНИЯ	61

РАСПРЕДЕЛЕНИЕ НАСЕЛЕНИЯ ПО ВЕЛИЧИНЕ СРЕДНЕДУШЕВЫХ ДЕНЕЖНЫХ ДОХОДОВ	61
ВЕЛИЧИНА ПРОЖИТОЧНОГО МИНИМУМА.....	62
СОСТАВ И СТРУКТУРА ДЕНЕЖНЫХ РАСХОДОВ НАСЕЛЕНИЯ	63
СТРУКТУРА ДЕНЕЖНЫХ РАСХОДОВ НАСЕЛЕНИЯ	64
ПОТРЕБИТЕЛЬСКИЕ РАСХОДЫ ДОМАШНИХ ХОЗЯЙСТВ	65
ЖИЛИЩНЫЕ УСЛОВИЯ НАСЕЛЕНИЯ	67
жилищный фонд	67
СТРУКТУРА ЖИЛИЩНОГО ФОНДА ПО ФОРМАМ СОБСТВЕННОСТИ	67
ПРЕДОСТАВЛЕНИЕ ЖИЛЬЯ ГРАЖДАНАМ	68
ПРИВАТИЗАЦИЯ ЖИЛИЩНОГО ФОНДА	68
ОБРАЗОВАНИЕ	69
ДОШКОЛЬНЫЕ ОБРАЗОВАТЕЛЬНЫЕ УЧРЕЖДЕНИЯ	71
ЧИСЛО ГОСУДАРСТВЕННЫХ И МУНИЦИПАЛЬНЫХ ОБЩЕОБРАЗОВАТЕЛЬНЫХ УЧРЕЖДЕНИЙ	72
ЧИСЛЕННОСТЬ УЧАЩИХСЯ И УЧИТЕЛЕЙ ГОСУДАРСТВЕННЫХ И МУНИЦИПАЛЬНЫХ ОБЩЕОБРАЗОВАТЕЛЬНЫХ УЧРЕЖДЕНИЙ	73
ЧИСЛЕННОСТЬ УЧИТЕЛЕЙ ДНЕВНЫХ ГОСУДАРСТВЕННЫХ И МУНИЦИПАЛЬНЫХ ОБЩЕОБРАЗОВАТЕЛЬНЫХ УЧРЕЖДЕНИЙ ПО СПЕЦИАЛЬНОСТЯМ И УРОВНЮ ОБРАЗОВАНИЯ.....	74
ВЫПУСК УЧАЩИХСЯ ОБЩЕОБРАЗОВАТЕЛЬНЫМИ УЧРЕЖДЕНИЯМИ.....	75
НЕГОСУДАРСТВЕННЫЕ ОБЩЕОБРАЗОВАТЕЛЬНЫЕ УЧРЕЖДЕНИЯ	75
УЧРЕЖДЕНИЯ НАЧАЛЬНОГО ПРОФЕССИОНАЛЬНОГО ОБРАЗОВАНИЯ.....	76
ГОСУДАРСТВЕННЫЕ ОБРАЗОВАТЕЛЬНЫЕ УЧРЕЖДЕНИЯ СРЕДНЕГО ПРОФЕССИОНАЛЬНОГО ОБРАЗОВАНИЯ	77
ГОСУДАРСТВЕННЫЕ ОБРАЗОВАТЕЛЬНЫЕ УЧРЕЖДЕНИЯ ВЫСШЕГО ПРОФЕССИОНАЛЬНОГО ОБРАЗОВАНИЯ	78
НЕГОСУДАРСТВЕННЫЕ ОБРАЗОВАТЕЛЬНЫЕ УЧРЕЖДЕНИЯ ВЫСШЕГО ПРОФЕССИОНАЛЬНОГО ОБРАЗОВАНИЯ	79
ВЫПУСК СПЕЦИАЛИСТОВ ГОСУДАРСТВЕННЫМИ ОБРАЗОВАТЕЛЬНЫМИ УЧРЕЖДЕНИЯМИ ВЫСШЕГО ПРОФЕССИОНАЛЬНОГО ОБРАЗОВАНИЯ И УЧРЕЖДЕНИЯМИ СРЕДНЕГО ПРОФЕССИОНАЛЬНОГО ОБРАЗОВАНИЯ ПО ГРУППАМ СПЕЦИАЛЬНОСТЕЙ	80
ЗДРАВООХРАНЕНИЕ	81
ОСНОВНЫЕ ПОКАЗАТЕЛИ ЗДРАВООХРАНЕНИЯ	82
ЗАБОЛЕВАЕМОСТЬ НАСЕЛЕНИЯ ПО ОСНОВНЫМ КЛАССАМ БОЛЕЗНЕЙ	83
КУЛЬТУРА, ОТДЫХ И ТУРИЗМ	85
ОБЩЕДОСТУПНЫЕ БИБЛИОТЕКИ.....	86
ТЕАТРЫ.....	87
УЧРЕЖДЕНИЯ КУЛЬТУРНО-ДОСУГОВОГО ТИПА И МУЗЕИ	87
САНАТОРНО-КУРОРТНЫЕ ОРГАНИЗАЦИИ И ОРГАНИЗАЦИИ ОТДЫХА	88
ДЕТСКИЕ ОЗДОРОВИТЕЛЬНЫЕ УЧРЕЖДЕНИЯ	89
ПРАВОНАРУШЕНИЯ	90
ЧИСЛО ЗАРЕГИСТРИРОВАННЫХ ПРЕСТУПЛЕНИЙ ПО ВИДАМ.....	91
СОСТАВ ЛИЦ, СОВЕРШИВШИХ ПРЕСТУПЛЕНИЯ, ПО ПОЛУ И ВОЗРАСТУ	91
ЧИСЛЕННОСТЬ ОСУЖДЕННЫХ ПО ПРИГОВОРАМ СУДОВ, ВСТУПИВШИМ В ЗАКОННУЮ СИЛУ, ПО ОТДЕЛЬНЫМ ВИДАМ ПРЕСТУПЛЕНИЙ	92

ЧИСЛЕННОСТЬ ОСУЖДЕННЫХ В ВОЗРАСТЕ ДО 30 ЛЕТ ПО ОТДЕЛЬНЫМ ВИДАМ ПРЕСТУПЛЕНИЙ.....	92
СОСТАВ ОСУЖДЕННЫХ ПО ПОЛУ И ВОЗРАСТУ	93
РАСПРЕДЕЛЕНИЕ ОСУЖДЕННЫХ ПО ОСНОВНЫМ МЕРАМ НАКАЗАНИЯ, НАЗНАЧЕННЫМ СУДАМИ.....	93
ОХРАНА ОКРУЖАЮЩЕЙ СРЕДЫ	94
ОСНОВНЫЕ ПОКАЗАТЕЛИ, ХАРАКТЕРИЗУЮЩИЕ ВОЗДЕЙСТВИЕ ХОЗЯЙСТВЕННОЙ ДЕЯТЕЛЬНОСТИ НА ОКРУЖАЮЩУЮ СРЕДУ	95
ВЫБРОСЫ НАИБОЛЕЕ РАСПРОСТРАНЕННЫХ ЗАГРЯЗНЯЮЩИХ АТМОСФЕРУ ВЕЩЕСТВ, ОТХОДЯЩИХ ОТ СТАЦИОНАРНЫХ ИСТОЧНИКОВ.....	95
ВЫБРОСЫ И УЛАВЛИВАНИЕ ЗАГРЯЗНЯЮЩИХ АТМОСФЕРУ ВЕЩЕСТВ, ОТХОДЯЩИХ ОТ СТАЦИОНАРНЫХ ИСТОЧНИКОВ	96
ИСТОЧНИКИ ВЫБРОСОВ ЗАГРЯЗНЯЮЩИХ ВЕЩЕСТВ В АТМОСФЕРУ ПО ВИДАМ ЭКОНОМИЧЕСКОЙ ДЕЯТЕЛЬНОСТИ	97
ИНВЕСТИЦИИ НА ОХРАНУ ОКРУЖАЮЩЕЙ СРЕДЫ И РАЦИОНАЛЬНОЕ ИСПОЛЬЗОВАНИЕ ПРИРОДНЫХ РЕСУРСОВ	97
ОСНОВНЫЕ МЕТОДОЛОГИЧЕСКИЕ ПОЛОЖЕНИЯ РЕГИОНАЛЬНЫХ ПОКАЗАТЕЛЕЙ СИСТЕМЫ НАЦИОНАЛЬНЫХ СЧЕТОВ	98
ВАЛОВОЙ РЕГИОНАЛЬНЫЙ ПРОДУКТ	100
ОТРАСЛЕВАЯ СТРУКТУРА ВАЛОВОГО РЕГИОНАЛЬНОГО ПРОДУКТА	101
СЧЕТ ОБРАЗОВАНИЯ ДОХОДОВ	102
СТРУКТУРА ВАЛОВОГО РЕГИОНАЛЬНОГО ПРОДУКТА ПО ИСТОЧНИКАМ ДОХОДОВ	102
НАЦИОНАЛЬНОЕ БОГАТСТВО	103
ОСНОВНЫЕ ФОНДЫ ПО ВИДАМ ЭКОНОМИЧЕСКОЙ ДЕЯТЕЛЬНОСТИ.....	105
СТРУКТУРА ОСНОВНЫХ ФОНДОВ ПО ВИДАМ ЭКОНОМИЧЕСКОЙ ДЕЯТЕЛЬНОСТИ.....	106
СТЕПЕНЬ ИЗНОСА ОСНОВНЫХ ФОНДОВ ОРГАНИЗАЦИЙ ПО ВИДАМ ЭКОНОМИЧЕСКОЙ ДЕЯТЕЛЬНОСТИ	107
КОЭФФИЦИЕНТЫ ОБНОВЛЕНИЯ И ВЫБЫТИЯ ОСНОВНЫХ ФОНДОВ ПО ОСНОВНЫМ ВИДАМ ЭКОНОМИЧЕСКОЙ ДЕЯТЕЛЬНОСТИ	108
ВВОД В ДЕЙСТВИЕ ОСНОВНЫХ ФОНДОВ ПО ВИДАМ ЭКОНОМИЧЕСКОЙ ДЕЯТЕЛЬНОСТИ.....	109
ИНДЕКСЫ ФИЗИЧЕСКОГО ОБЪЕМА ОСНОВНЫХ ФОНДОВ ПО ВИДАМ ЭКОНОМИЧЕСКОЙ ДЕЯТЕЛЬНОСТИ	110
ПРЕДПРИЯТИЯ И ОРГАНИЗАЦИИ	111
ОБЩАЯ ХАРАКТЕРИСТИКА ПРЕДПРИЯТИЙ И ОРГАНИЗАЦИЙ НА ОСНОВЕ СТАТИСТИЧЕСКОГО РЕГИСТРА	113
РАСПРЕДЕЛЕНИЕ ПРЕДПРИЯТИЙ И ОРГАНИЗАЦИЙ ПО ВИДАМ ЭКОНОМИЧЕСКОЙ ДЕЯТЕЛЬНОСТИ.....	113
РАСПРЕДЕЛЕНИЕ ПРЕДПРИЯТИЙ И ОРГАНИЗАЦИЙ ПО ФОРМАМ СОБСТВЕННОСТИ	114
МАЛОЕ ПРЕДПРИНИМАТЕЛЬСТВО	115
ЧИСЛО МАЛЫХ ПРЕДПРИЯТИЙ (ВКЛЮЧАЯ МИКРОПРЕДПРИЯТИЯ) ПО ВИДАМ ЭКОНОМИЧЕСКОЙ ДЕЯТЕЛЬНОСТИ	115
ЧИСЛЕННОСТЬ РАБОТАВШИХ И ОБОРОТ МАЛЫХ ПРЕДПРИЯТИЙ (ВКЛЮЧАЯ МИКРОПРЕДПРИЯТИЯ) ПО ВИДАМ ЭКОНОМИЧЕСКОЙ ДЕЯТЕЛЬНОСТИ	116
ДЕЯТЕЛЬНОСТЬ ОРГАНИЗАЦИЙ С УЧАСТИЕМ ИНОСТРАННОГО КАПИТАЛА	118
ПОКАЗАТЕЛИ, ХАРАКТЕРИЗУЮЩИЕ ДЕЯТЕЛЬНОСТЬ ОРГАНИЗАЦИЙ С УЧАСТИЕМ ИНОСТРАННОГО КАПИТАЛА	118
ОСНОВНЫЕ ПОКАЗАТЕЛИ ДЕЯТЕЛЬНОСТИ ОРГАНИЗАЦИЙ С УЧАСТИЕМ ИНОСТРАННОГО КАПИТАЛА ПО ВИДАМ ЭКОНОМИЧЕСКОЙ ДЕЯТЕЛЬНОСТИ	118

ДОБЫЧА ПОЛЕЗНЫХ ИСКОПАЕМЫХ, ОБРАБАТЫВАЮЩИЕ ПРОИЗВОДСТВА, ПРОИЗВОДСТВО И РАСПРЕДЕЛЕНИЕ ЭЛЕКТРОЭНЕРГИИ, ГАЗА И ВОДЫ.....	120
ОБЩЕЭКОНОМИЧЕСКИЕ ПОКАЗАТЕЛИ ДОБЫВАЮЩИХ, ОБРАБАТЫВАЮЩИХ ПРОИЗВОДСТВ, ПРОИЗВОДСТВА И РАСПРЕДЕЛЕНИЯ ЭЛЕКТРОЭНЕРГИИ, ГАЗА И ВОДЫ.....	123
ИНДЕКСЫ ПРОИЗВОДСТВА ПО ВИДАМ ЭКОНОМИЧЕСКОЙ ДЕЯТЕЛЬНОСТИ.....	124
ОБЪЕМ ОТГРУЖЕННЫХ ТОВАРОВ СОБСТВЕННОГО ПРОИЗВОДСТВА, ВЫПОЛНЕННЫХ РАБОТ И УСЛУГ СОБСТВЕННЫМИ СИЛАМИ ПО ВИДАМ ЭКОНОМИЧЕСКОЙ ДЕЯТЕЛЬНОСТИ	125
СТРУКТУРА ОБЪЕМА ОТГРУЖЕННЫХ ТОВАРОВ СОБСТВЕННОГО ПРОИЗВОДСТВА, ВЫПОЛНЕННЫХ РАБОТ И УСЛУГ СОБСТВЕННЫМИ СИЛАМИ ПО ВИДАМ ЭКОНОМИЧЕСКОЙ ДЕЯТЕЛЬНОСТИ	126
ОБОРОТ ОРГАНИЗАЦИЙ ПО ВИДАМ ЭКОНОМИЧЕСКОЙ ДЕЯТЕЛЬНОСТИ	127
ИСПОЛЬЗОВАНИЕ СРЕДНЕГОДОВОЙ МОЩНОСТИ ОРГАНИЗАЦИЙ	128
ПО ВЫПУСКУ ОТДЕЛЬНЫХ ВИДОВ ПРОДУКЦИИ	128
ИСПОЛЬЗОВАНИЕ СРЕДНЕГОДОВОЙ МОЩНОСТИ ОРГАНИЗАЦИЙ	130
ПО ВЫПУСКУ ОТДЕЛЬНЫХ ВИДОВ ПРОДУКЦИИ	130
ОСНОВНЫЕ ПОКАЗАТЕЛИ РАБОТЫ ОРГАНИЗАЦИЙ ОТДЕЛЬНЫХ ВИДОВ ЭКОНОМИЧЕСКОЙ ДЕЯТЕЛЬНОСТИ	131
ОСНОВНЫЕ ПОКАЗАТЕЛИ РАБОТЫ ОРГАНИЗАЦИЙ ПО ВИДУ ДЕЯТЕЛЬНОСТИ "ДОБЫЧА ПОЛЕЗНЫХ ИСКОПАЕМЫХ"	131
ОСНОВНЫЕ ПОКАЗАТЕЛИ РАБОТЫ ОРГАНИЗАЦИЙ ПО ВИДУ ДЕЯТЕЛЬНОСТИ "ПРОИЗВОДСТВО ПИЩЕВЫХ ПРОДУКТОВ, ВКЛЮЧАЯ НАПИТКИ, И ТАБАКА".....	131
ОСНОВНЫЕ ПОКАЗАТЕЛИ РАБОТЫ ОРГАНИЗАЦИЙ ПО ВИДУ ДЕЯТЕЛЬНОСТИ "ТЕКСТИЛЬНОЕ И ШВЕЙНОЕ ПРОИЗВОДСТВО".....	132
ОСНОВНЫЕ ПОКАЗАТЕЛИ РАБОТЫ ОРГАНИЗАЦИЙ ПО ВИДУ ДЕЯТЕЛЬНОСТИ "ПРОИЗВОДСТВО КОЖИ, ИЗДЕЛИЙ ИЗ КОЖИ И ПРОИЗВОДСТВО ОБУВИ"	132
ОСНОВНЫЕ ПОКАЗАТЕЛИ РАБОТЫ ОРГАНИЗАЦИЙ ПО ВИДУ ДЕЯТЕЛЬНОСТИ "ОБРАБОТКА ДРЕВЕСИНЫ И ПРОИЗВОДСТВО ИЗДЕЛИЙ ИЗ ДЕРЕВА"	133
ОСНОВНЫЕ ПОКАЗАТЕЛИ РАБОТЫ ОРГАНИЗАЦИЙ ПО ВИДУ ДЕЯТЕЛЬНОСТИ "ЦЕЛЛЮЛОЗНО-БУМАЖНОЕ ПРОИЗВОДСТВО; ИЗДАТЕЛЬСКАЯ И ПОЛИГРАФИЧЕСКАЯ ДЕЯТЕЛЬНОСТЬ".....	133
ОСНОВНЫЕ ПОКАЗАТЕЛИ РАБОТЫ ОРГАНИЗАЦИЙ ПО ВИДУ ДЕЯТЕЛЬНОСТИ "ХИМИЧЕСКОЕ ПРОИЗВОДСТВО"	134
ОСНОВНЫЕ ПОКАЗАТЕЛИ РАБОТЫ ОРГАНИЗАЦИЙ ПО ВИДУ ДЕЯТЕЛЬНОСТИ "ПРОИЗВОДСТВО РЕЗИНОВЫХ И ПЛАСТМАССОВЫХ ИЗДЕЛИЙ"	134
ОСНОВНЫЕ ПОКАЗАТЕЛИ РАБОТЫ ОРГАНИЗАЦИЙ ПО ВИДУ ДЕЯТЕЛЬНОСТИ "ПРОИЗВОДСТВО ПРОЧИХ НЕМЕТАЛЛИЧЕСКИХ МИНЕРАЛЬНЫХ ПРОДУКТОВ".....	135
ОСНОВНЫЕ ПОКАЗАТЕЛИ РАБОТЫ ОРГАНИЗАЦИЙ ПО ВИДУ ДЕЯТЕЛЬНОСТИ "МЕТАЛЛУРГИЧЕСКОЕ ПРОИЗВОДСТВО И ПРОИЗВОДСТВО ГОТОВЫХ МЕТАЛЛИЧЕСКИХ ИЗДЕЛИЙ"	135
ОСНОВНЫЕ ПОКАЗАТЕЛИ РАБОТЫ ОРГАНИЗАЦИЙ ПО ВИДУ ДЕЯТЕЛЬНОСТИ "ПРОИЗВОДСТВО МАШИН И ОБОРУДОВАНИЯ"	136
ОСНОВНЫЕ ПОКАЗАТЕЛИ РАБОТЫ ОРГАНИЗАЦИЙ ПО ВИДУ ДЕЯТЕЛЬНОСТИ "ПРОИЗВОДСТВО ЭЛЕКТРООБОРУДОВАНИЯ, ЭЛЕКТРОННОГО И ОПТИЧЕСКОГО ОБОРУДОВАНИЯ".....	136
ОСНОВНЫЕ ПОКАЗАТЕЛИ РАБОТЫ ОРГАНИЗАЦИЙ ПО ВИДУ ДЕЯТЕЛЬНОСТИ "ПРОИЗВОДСТВО ТРАНСПОРТНЫХ СРЕДСТВ И ОБОРУДОВАНИЯ".....	137
ОСНОВНЫЕ ПОКАЗАТЕЛИ РАБОТЫ ОРГАНИЗАЦИЙ ПО ВИДУ ДЕЯТЕЛЬНОСТИ "ПРОЧИЕ ПРОИЗВОДСТВА".....	137
ОСНОВНЫЕ ПОКАЗАТЕЛИ РАБОТЫ ОРГАНИЗАЦИЙ ПО ВИДУ ДЕЯТЕЛЬНОСТИ "ПРОИЗВОДСТВО И РАСПРЕДЕЛЕНИЕ ЭЛЕКТРОЭНЕРГИИ, ГАЗА И ВОДЫ"	138

СЕЛЬСКОЕ ХОЗЯЙСТВО	139
СЕЛЬСКОЕ ХОЗЯЙСТВО	143
ПРОДУКЦИЯ СЕЛЬСКОГО ХОЗЯЙСТВА ПО КАТЕГОРИЯМ ХОЗЯЙСТВ.....	143
СТРУКТУРА ПРОДУКЦИИ СЕЛЬСКОГО ХОЗЯЙСТВА ПО КАТЕГОРИЯМ ХОЗЯЙСТВ.....	144
ИНДЕКСЫ ФИЗИЧЕСКОГО ОБЪЕМА ПРОДУКЦИИ СЕЛЬСКОГО ХОЗЯЙСТВА ПО КАТЕГОРИЯМ ХОЗЯЙСТВ	144
СТРУКТУРА ПРОИЗВОДСТВА ОСНОВНЫХ ВИДОВ СЕЛЬСКОХОЗЯЙСТВЕННОЙ ПРОДУКЦИИ ПО КАТЕГОРИЯМ ХОЗЯЙСТВ	145
ОСНОВНЫЕ ПОКАЗАТЕЛИ ПРОИЗВОДСТВЕННОЙ ДЕЯТЕЛЬНОСТИ СЕЛЬСКОХОЗЯЙСТВЕННЫХ ОРГАНИЗАЦИЙ	146
ПРОИЗВОДСТВО ОСНОВНЫХ ВИДОВ СЕЛЬСКОХОЗЯЙСТВЕННОЙ ПРОДУКЦИИ В ХОЗЯЙСТВАХ НАСЕЛЕНИЯ	147
ПРОИЗВОДСТВО ОСНОВНЫХ ВИДОВ СЕЛЬСКОХОЗЯЙСТВЕННОЙ ПРОДУКЦИИ В КРЕСТЬЯНСКИХ (ФЕРМЕРСКИХ) ХОЗЯЙСТВАХ И У ИНДИВИДУАЛЬНЫХ ПРЕДПРИНИМАТЕЛЕЙ	147
ПАРК ОСНОВНЫХ ВИДОВ ТЕХНИКИ В СЕЛЬСКОХОЗЯЙСТВЕННЫХ ОРГАНИЗАЦИЯХ И ОРГАНИЗАЦИЯХ ПО ОБСЛУЖИВАНИЮ СЕЛЬСКОГО ХОЗЯЙСТВА	148
ВНЕСЕНИЕ МИНЕРАЛЬНЫХ УДОБРЕНИЙ ПОД ПОСЕВЫ В СЕЛЬСКОХОЗЯЙСТВЕННЫХ ОРГАНИЗАЦИЯХ	149
ВНЕСЕНИЕ ОРГАНИЧЕСКИХ УДОБРЕНИЙ ПОД ПОСЕВЫ В СЕЛЬСКОХОЗЯЙСТВЕННЫХ ОРГАНИЗАЦИЯХ	149
ОБЕСПЕЧЕННОСТЬ СЕЛЬСКОХОЗЯЙСТВЕННЫХ ОРГАНИЗАЦИЙ ТРАКТОРАМИ И КОМБАЙНАМИ.....	150
РАСТЕНИЕВОДСТВО	151
ПОСЕВНЫЕ ПЛОЩАДИ СЕЛЬСКОХОЗЯЙСТВЕННЫХ КУЛЬТУР ПО КАТЕГОРИЯМ ХОЗЯЙСТВ.....	151
ПОСЕВНЫЕ ПЛОЩАДИ СЕЛЬСКОХОЗЯЙСТВЕННЫХ КУЛЬТУР В ХОЗЯЙСТВАХ ВСЕХ КАТЕГОРИЙ	153
ВАЛОВОЙ СБОР И УРОЖАЙНОСТЬ ОСНОВНЫХ СЕЛЬСКОХОЗЯЙСТВЕННЫХ КУЛЬТУР В ХОЗЯЙСТВАХ ВСЕХ КАТЕГОРИЙ	154
ВАЛОВОЙ СБОР И УРОЖАЙНОСТЬ ОТДЕЛЬНЫХ ЗЕРНОВЫХ КУЛЬТУР В ХОЗЯЙСТВАХ ВСЕХ КАТЕГОРИЙ	154
ЖИВОТНОВОДСТВО	155
ПОГОЛОВЬЕ СКОТА В ХОЗЯЙСТВАХ ВСЕХ КАТЕГОРИЙ	155
ПОГОЛОВЬЕ СКОТА ПО КАТЕГОРИЯМ ХОЗЯЙСТВ	155
ПРОИЗВОДСТВО ОСНОВНЫХ ПРОДУКТОВ ЖИВОТНОВОДСТВА В ХОЗЯЙСТВАХ ВСЕХ КАТЕГОРИЙ	156
ПРОИЗВОДСТВО СКОТА И ПТИЦЫ НА УБОЙ ПО ОТДЕЛЬНЫМ ВИДАМ В ХОЗЯЙСТВАХ ВСЕХ КАТЕГОРИЙ	156
ПРОДУКТИВНОСТЬ СКОТА И ПТИЦЫ В ХОЗЯЙСТВАХ ВСЕХ КАТЕГОРИЙ	156
РЕСУРСЫ И ИСПОЛЬЗОВАНИЕ МЯСА И МЯСОПРОДУКТОВ.....	157
РЕСУРСЫ И ИСПОЛЬЗОВАНИЕ МОЛОКА И МОЛОКОПРОДУКТОВ	157
СТРОИТЕЛЬСТВО	158
ДЕЯТЕЛЬНОСТЬ СТРОИТЕЛЬНЫХ ОРГАНИЗАЦИЙ	160
ОБЪЕМ РАБОТ, ВЫПОЛНЕННЫХ ПО ВИДУ ЭКОНОМИЧЕСКОЙ ДЕЯТЕЛЬНОСТИ "СТРОИТЕЛЬСТВО"	160
ОБЪЕМ РАБОТ, ВЫПОЛНЕННЫХ ПО ВИДУ ЭКОНОМИЧЕСКОЙ ДЕЯТЕЛЬНОСТИ "СТРОИТЕЛЬСТВО" ОРГАНИЗАЦИЯМИ РАЗЛИЧНЫХ ФОРМ СОБСТВЕННОСТИ	161
ВВОД В ДЕЙСТВИЕ ЗДАНИЙ	162
ИНВЕСТИЦИИ В ОСНОВНОЙ КАПИТАЛ НА РАЗВИТИЕ ПРОИЗВОДСТВЕННОЙ БАЗЫ СТРОИТЕЛЬНЫХ ОРГАНИЗАЦИЙ	162

ОСНОВНЫЕ ФОНДЫ ОРГАНИЗАЦИЙ С ОСНОВНЫМ ВИДОМ ЭКОНОМИЧЕСКОЙ ДЕЯТЕЛЬНОСТИ "СТРОИТЕЛЬСТВО"	163
НАЛИЧИЕ ОСНОВНЫХ СТРОИТЕЛЬНЫХ МАШИН В СТРОИТЕЛЬНЫХ ОРГАНИЗАЦИЯХ	163
ЖИЛИЩНОЕ СТРОИТЕЛЬСТВО	164
ВВОД В ДЕЙСТВИЕ ЖИЛЫХ ДОМОВ	164
ИНДЕКСЫ ВВОДА В ДЕЙСТВИЕ ЖИЛЫХ ДОМОВ	164
ВВОД В ДЕЙСТВИЕ ЖИЛЫХ ДОМОВ ОРГАНИЗАЦИЯМИ РАЗЛИЧНЫХ ФОРМ СОБСТВЕННОСТИ.....	165
ВВОД В ДЕЙСТВИЕ ЖИЛЫХ ДОМОВ В РАСЧЕТЕ НА 1000 ЧЕЛОВЕК НАСЕЛЕНИЯ, ВКЛЮЧАЯ ИНДИВИДУАЛЬНОЕ СТРОИТЕЛЬСТВО	166
ЧИСЛО ПОСТРОЕННЫХ КВАРТИР И ИХ СРЕДНИЙ РАЗМЕР	167
ТРАНСПОРТ	168
ПЕРЕВОЗКИ ГРУЗОВ ПО ВИДАМ ТРАНСПОРТА ОБЩЕГО ПОЛЬЗОВАНИЯ.....	169
ГРУЗООБОРОТ ПО ВИДАМ ТРАНСПОРТА ОБЩЕГО ПОЛЬЗОВАНИЯ.....	169
ГРУЗООБОРОТ ОРГАНИЗАЦИЙ ТРАНСПОРТА ОБЩЕГО ПОЛЬЗОВАНИЯ.....	169
ОСНОВНЫЕ ПОКАЗАТЕЛИ ИСПОЛЬЗОВАНИЯ ПОДВИЖНОГО СОСТАВА ЖЕЛЕЗНОДОРОЖНОГО ТРАНСПОРТА ОБЩЕГО ПОЛЬЗОВАНИЯ.....	170
ПЕРЕВОЗКИ ПассажиРОВ ПО ВИДАМ ТРАНСПОРТА ОБЩЕГО ПОЛЬЗОВАНИЯ	170
ПассажиРООБОРОТ ПО ВИДАМ ТРАНСПОРТА ОБЩЕГО ПОЛЬЗОВАНИЯ	171
ОСНОВНЫЕ ПОКАЗАТЕЛИ АВАРИЙНОСТИ НА ТРАНСПОРТЕ	171
СВЯЗЬ.....	172
ОБЪЕМ УСЛУГ СВЯЗИ	173
СТРУКТУРА ОБЪЕМА ОКАЗАННЫХ УСЛУГ СВЯЗИ.....	173
ОБЪЕМ УСЛУГ СВЯЗИ, ОКАЗАННЫХ НАСЕЛЕНИЮ	175
СТРУКТУРА ОБЪЕМА УСЛУГ СВЯЗИ, ОКАЗАННЫХ НАСЕЛЕНИЮ	175
ОСНОВНЫЕ ПОКАЗАТЕЛИ РАЗВИТИЯ МЕЖДУГОРОДНОЙ ТЕЛЕФОННОЙ СВЯЗИ ОБЩЕГО ПОЛЬЗОВАНИЯ.....	177
ОСНОВНЫЕ ПОКАЗАТЕЛИ РАЗВИТИЯ ПОЧТОВОЙ СВЯЗИ	177
ОХВАТ НАСЕЛЕНИЯ РАДИО- И ТЕЛЕВИЗИОННЫМ ВЕЩАНИЕМ	178
ТОРГОВЛЯ И УСЛУГИ НАСЕЛЕНИЮ	179
РОЗНИЧНАЯ ТОРГОВЛЯ	182
ЧИСЛО ХОЗЯЙСТВУЮЩИХ СУБЪЕКТОВ ТОРГОВЛИ.....	182
ОБОРОТ РОЗНИЧНОЙ ТОРГОВЛИ	184
ОБОРОТ РОЗНИЧНОЙ ТОРГОВЛИ ПО ФОРМАМ ТОРГОВЛИ.....	184
УДЕЛЬНЫЙ ВЕС ПРОДАЖИ ТОВАРОВ НА РЫНКАХ И ЯРМАРКАХ В ОБОРОТЕ РОЗНИЧНОЙ ТОРГОВЛИ.....	185
РАСПРЕДЕЛЕНИЕ ОБОРОТА РОЗНИЧНОЙ ТОРГОВЛИ ПО ФОРМАМ СОБСТВЕННОСТИ.....	186
ТОВАРНАЯ СТРУКТУРА ОБОРОТА РОЗНИЧНОЙ ТОРГОВЛИ	186
ПРОДАЖА АЛКОГОЛЬНЫХ НАПИТКОВ.....	188
ТОВАРНЫЕ ЗАПАСЫ В РОЗНИЧНОЙ ТОРГОВЛЕ.....	188
КАЧЕСТВО ОТЕЧЕСТВЕННЫХ И ИМПОРТНЫХ ТОВАРОВ, ПОСТУПИВШИХ В ТОРГОВЛЮ	189
ОПТОВАЯ ТОРГОВЛЯ	192
ОБОРОТ ОПТОВОЙ ТОРГОВЛИ	192
ЗАПАСЫ В ОРГАНИЗАЦИЯХ ОПТОВОЙ ТОРГОВЛИ ОТДЕЛЬНЫХ ВИДОВ ПРОДУКЦИИ (ТОВАРОВ).....	193

ПЛАТНЫЕ УСЛУГИ НАСЕЛЕНИЮ	195
ОБЪЕМ ПЛАТНЫХ УСЛУГ НАСЕЛЕНИЮ	195
ОБЪЕМ ПЛАТНЫХ УСЛУГ НАСЕЛЕНИЮ ПО ВИДАМ.....	195
ОБЪЕМ БЫТОВЫХ УСЛУГ НАСЕЛЕНИЮ	196
ОБЪЕМ БЫТОВЫХ УСЛУГ НАСЕЛЕНИЮ ПО ВИДАМ.....	197
НАУЧНЫЕ ИССЛЕДОВАНИЯ И ИННОВАЦИИ	199
ЧИСЛО ОРГАНИЗАЦИЙ, ВЫПОЛНЯВШИХ ИССЛЕДОВАНИЯ И РАЗРАБОТКИ.....	201
ЧИСЛЕННОСТЬ ПЕРСОНАЛА, ЗАНЯТОГО ИССЛЕДОВАНИЯМИ И РАЗРАБОТКАМИ	201
ЧИСЛЕННОСТЬ ИССЛЕДОВАТЕЛЕЙ ПО ОБЛАСТЯМ НАУКИ	202
ПОДГОТОВКА НАУЧНЫХ КАДРОВ	203
ВНУТРЕННИЕ ЗАТРАТЫ НА ИССЛЕДОВАНИЯ И РАЗРАБОТКИ.....	203
СТРУКТУРА ВНУТРЕННИХ ЗАТРАТ НА ИССЛЕДОВАНИЯ И РАЗРАБОТКИ ПО ИСТОЧНИКАМ ФИНАНСИРОВАНИЯ	203
ВНУТРЕННИЕ ЗАТРАТЫ НА ИССЛЕДОВАНИЯ И РАЗРАБОТКИ ПО ВИДАМ ЗАТРАТ	204
ОБЪЕМ НАУЧНЫХ ИССЛЕДОВАНИЙ И РАЗРАБОТОК	204
ИННОВАЦИОННАЯ АКТИВНОСТЬ ОРГАНИЗАЦИЙ ПО ВИДАМ ЭКОНОМИЧЕСКОЙ ДЕЯТЕЛЬНОСТИ.....	205
ИННОВАЦИОННАЯ АКТИВНОСТЬ ОРГАНИЗАЦИЙ, ОСУЩЕСТВЛЯЮЩИХ ТЕХНОЛОГИЧЕСКИЕ ИННОВАЦИИ ПО ВИДАМ ИННОВАЦИОННОЙ И ЭКОНОМИЧЕСКОЙ ДЕЯТЕЛЬНОСТИ	206
ОБЪЕМ ОТГРУЖЕННОЙ ИННОВАЦИОННОЙ ПРОДУКЦИИ ОРГАНИЗАЦИЙ, ОСУЩЕСТВЛЯЮЩИХ ТЕХНОЛОГИЧЕСКИЕ ИННОВАЦИИ ПО ВИДАМ ЭКОНОМИЧЕСКОЙ ДЕЯТЕЛЬНОСТИ	207
ФИНАНСЫ	209
ДОХОДЫ И РАСХОДЫ БЮДЖЕТА ОБЛАСТИ	212
ЗАДОЛЖЕННОСТЬ ОРГАНИЗАЦИЙ СМОЛЕНСКОЙ ОБЛАСТИ ПО НАЛОГАМ И СБОРАМ В БЮДЖЕТНУЮ СИСТЕМУ	214
САЛЬДИРОВАННЫЙ ФИНАНСОВЫЙ РЕЗУЛЬТАТ (ПРИБЫЛЬ МИНУС УБЫТОК) ДЕЯТЕЛЬНОСТИ ОРГАНИЗАЦИЙ ПО ВИДАМ ЭКОНОМИЧЕСКОЙ ДЕЯТЕЛЬНОСТИ.....	215
УБЫТОЧНЫЕ ОРГАНИЗАЦИИ ПО ВИДАМ ЭКОНОМИЧЕСКОЙ ДЕЯТЕЛЬНОСТИ.....	217
СТРУКТУРА ЗАТРАТ НА ПРОИЗВОДСТВО ПРОДУКЦИИ (РАБОТ, УСЛУГ) ПО ОСНОВНЫМ ВИДАМ ЭКОНОМИЧЕСКОЙ ДЕЯТЕЛЬНОСТИ	221
РЕНТАБЕЛЬНОСТЬ ПРОДУКЦИИ И АКТИВОВ ОРГАНИЗАЦИЙ ПО ВИДАМ ЭКОНОМИЧЕСКОЙ ДЕЯТЕЛЬНОСТИ	228
ЗАДОЛЖЕННОСТЬ ОРГАНИЗАЦИЙ ПО ВИДАМ ЭКОНОМИЧЕСКОЙ ДЕЯТЕЛЬНОСТИ	232
ЗАДОЛЖЕННОСТЬ ОРГАНИЗАЦИЙ ОБЛАСТИ.....	235
СТРУКТУРА ЗАДОЛЖЕННОСТИ ПО ОБЯЗАТЕЛЬСТВАМ ОРГАНИЗАЦИЙ	235
ПРОСРОЧЕННАЯ КРЕДИТОРСКАЯ ЗАДОЛЖЕННОСТЬ ОРГАНИЗАЦИЙ ПО ВИДАМ ЭКОНОМИЧЕСКОЙ ДЕЯТЕЛЬНОСТИ	238
ПРОСРОЧЕННАЯ ДЕБИТОРСКАЯ ЗАДОЛЖЕННОСТЬ ОРГАНИЗАЦИЙ ПО ВИДАМ ЭКОНОМИЧЕСКОЙ ДЕЯТЕЛЬНОСТИ	239
ПРЕВЫШЕНИЕ КРЕДИТОРСКОЙ ЗАДОЛЖЕННОСТИ НАД ДЕБИТОРСКОЙ ОРГАНИЗАЦИЙ ПО ВИДАМ ЭКОНОМИЧЕСКОЙ ДЕЯТЕЛЬНОСТИ	240
ЗАДОЛЖЕННОСТИ ПОКУПАТЕЛЕЙ И ПОСТАВЩИКАМ ОРГАНИЗАЦИЙ ПО ВИДАМ ЭКОНОМИЧЕСКОЙ ДЕЯТЕЛЬНОСТИ	243
ИНВЕСТИЦИИ	247
ИНВЕСТИЦИИ В НЕФИНАНСОВЫЕ АКТИВЫ	251
СТРУКТУРА ИНВЕСТИЦИЙ В НЕФИНАНСОВЫЕ АКТИВЫ	251
ИНВЕСТИЦИИ В ОСНОВНОЙ КАПИТАЛ.....	251

ВИДОВАЯ СТРУКТУРА ИНВЕСТИЦИЙ В ОСНОВНОЙ КАПИТАЛ.....	252
СТРУКТУРА ИНВЕСТИЦИЙ В ОСНОВНОЙ КАПИТАЛ ПО ИСТОЧНИКАМ ФИНАНСИРОВАНИЯ	253
СТРУКТУРА ИНВЕСТИЦИЙ В ОСНОВНОЙ КАПИТАЛ ПО ФОРМАМ СОБСТВЕННОСТИ...	255
СТРУКТУРА ИНВЕСТИЦИЙ В ОСНОВНОЙ КАПИТАЛ ПО ВИДАМ ЭКОНОМИЧЕСКОЙ ДЕЯТЕЛЬНОСТИ.....	256
ФИНАНСОВЫЕ ВЛОЖЕНИЯ	260
ФИНАНСОВЫЕ ВЛОЖЕНИЯ ОРГАНИЗАЦИЙ ПО ВИДАМ ЭКОНОМИЧЕСКОЙ ДЕЯТЕЛЬНОСТИ	260
ИНОСТРАННЫЕ ИНВЕСТИЦИИ	262
ОБЪЕМ ИНВЕСТИЦИЙ, ПОСТУПИВШИХ ОТ ИНОСТРАННЫХ ИНВЕТОРОВ	262
ОБЪЕМ ИНВЕСТИЦИЙ, ПОСТУПИВШИХ ОТ ИНОСТРАННЫХ ИНВЕТОРОВ, ПО ОСНОВНЫМ СТРАНАМ-ИНВЕТОРАМ.....	263
ЦЕНЫ И ТАРИФЫ	264
ИНДЕКСЫ ЦЕН В ОТДЕЛЬНЫХ СЕКТОРАХ ЭКОНОМИКИ.....	267
ИНДЕКСЫ ПОТРЕБИТЕЛЬСКИХ ЦЕН (ТАРИФОВ) НА ТОВАРЫ И ПЛАТНЫЕ УСЛУГИ НАСЕЛЕНИЮ	267
ИНДЕКСЫ ПОТРЕБИТЕЛЬСКИХ ЦЕН НА ПРОДОВОЛЬСТВЕННЫЕ, НЕПРОДОВОЛЬСТВЕННЫЕ ТОВАРЫ И ПЛАТНЫЕ УСЛУГИ НАСЕЛЕНИЮ	274
ИНДЕКСЫ ПОТРЕБИТЕЛЬСКИХ ЦЕН НА ОТДЕЛЬНЫЕ ГРУППЫ ТОВАРОВ.....	275
СРЕДНИЕ ПОТРЕБИТЕЛЬСКИЕ ЦЕНЫ НА ОТДЕЛЬНЫЕ ВИДЫ ПРОДОВОЛЬСТВЕННЫХ ТОВАРОВ	276
СРЕДНИЕ ПОТРЕБИТЕЛЬСКИЕ ЦЕНЫ НА ОТДЕЛЬНЫЕ НЕПРОДОВОЛЬСТВЕННЫЕ ТОВАРЫ	277
СООТНОШЕНИЕ ПОТРЕБИТЕЛЬСКИХ ЦЕН НА ОСНОВНЫЕ ВИДЫ ПРОДОВОЛЬСТВЕННЫХ ТОВАРОВ С ЦЕНОЙ НА ГОВЯДИНУ	278
ИНДЕКСЫ ПОТРЕБИТЕЛЬСКИХ ЦЕН (ТАРИФОВ) НА ОТДЕЛЬНЫЕ ГРУППЫ ПЛАТНЫХ УСЛУГ НАСЕЛЕНИЮ	278
ИНДЕКСЫ ЦЕН ПРОИЗВОДИТЕЛЕЙ ПРОМЫШЛЕННЫХ ТОВАРОВ ПО ВИДАМ ЭКОНОМИЧЕСКОЙ ДЕЯТЕЛЬНОСТИ	279
ДИНАМИКА ИНДЕКСОВ ЦЕН СТРОИТЕЛЬНОЙ ПРОДУКЦИИ.....	280
ИНДЕКСЫ ЦЕН ПРОИЗВОДИТЕЛЕЙ СЕЛЬСКОХОЗЯЙСТВЕННОЙ ПРОДУКЦИИ.....	280
СРЕДНИЕ ЦЕНЫ ПРОИЗВОДИТЕЛЕЙ СЕЛЬСКОХОЗЯЙСТВЕННОЙ ПРОДУКЦИИ	281
ИНДЕКСЫ ТАРИФОВ НА ГРУЗОВЫЕ ПЕРЕВОЗКИ	282
ЦЕНЫ НА РЫНКЕ ЖИЛЬЯ	282
ВНЕШНЯЯ ТОРГОВЛЯ	283
ВНЕШНЕТОРГОВЫЙ ОБОРОТ.....	285
ЭКСПОРТ ТОВАРОВ ПО ГРУППАМ СТРАН-ПАРТНЕРОВ	285
ИМПОРТ ТОВАРОВ ПО ГРУППАМ СТРАН-ПАРТНЕРОВ.....	285
РАСПРЕДЕЛЕНИЕ ЭКСПОРТА ПО СТРАНАМ-ПАРТНЕРАМ.....	286
РАСПРЕДЕЛЕНИЕ ИМПОРТА ПО СТРАНАМ-ПАРТНЕРАМ	289

ОСНОВНЫЕ СОЦИАЛЬНО-ЭКОНОМИЧЕСКИЕ ХАРАКТЕРИСТИКИ СМОЛЕНСКОЙ ОБЛАСТИ

ОСНОВНЫЕ СОЦИАЛЬНО-ЭКОНОМИЧЕСКИЕ ПОКАЗАТЕЛИ¹⁾

	1990	1995	2005	2006	2007	2008	2009	2010
Естественный прирост, убыль (-) населения:								
человек	-1621	-10497	-13133	-11944	-9952	-9389	-8174	-7830 ²⁾
на 1000 человек населения	-1,4	-9,1	-13,0	-12,0	-10,0	-9,6	-8,4	-8,0 ²⁾
Миграционный прирост (+), убыль (-) населения, человек	+11661	+10524	-36	-588	-335	+301	+21	-2022
Среднегодовая численность занятых в экономике, тыс. человек	581,8	494,3	478,8	479,3	482,2	481,7	483,9	...
<i>в том числе</i>								
в государственных и муниципальных организациях	538,2	203,5	172,6	168,7	165,9	163,6	160,7	...
Численность безработных ³⁾ , тыс. человек	-	56	42	42	34	37	43	40
Численность безработных, зарегистрированных в органах государственной службы занятости (на конец года), тыс. человек	-	4,7	5,4	5,4	4,7	5,0	10,8	8,9
Среднедушевые денежные доходы населения, руб. в месяц (1995 г. - тыс. руб. в месяц)	192,2	372,3	5571,6	6870,6	8436,5	11522,7	12918,6	14615,6 ²⁾

продолжение

	1990	1995	2005	2006	2007	2008	2009	2010
Среднедушевые денежные расходы населения, руб. в месяц (1995 г. - тыс. руб. в месяц)	174,3	327,2	5574,2	6810,3	8288,1	11046,0	12680,9	14228,0 ²⁾
Среднемесячная номинальная начисленная заработная плата работников организаций, руб. (1995 г. - тыс. руб.)	258	306	6191	7475	9552	12051	13032	14511
Средний размер назначенных пенсий (на конец года), руб. (1995 г. - с учетом компенсаций, тыс. руб.)	113,7	219,8	2432,0	2711,2	3512,8	4321,6	5846,1	7219,8
Основные фонды в экономике по полной учетной стоимости (на конец года), млн. руб. (1995 г. - млрд. руб.)	15585	38556	276228	309351	373569	418597	440985	...
Валовой региональный продукт								
всего, млн. руб.	65525,6	79043,4	95703,4	121601,3	125237,3	...
на душу населения, руб.	64719,5	79067,7	96829,4	124250,0	129102,3	...
Объем отгруженных товаров собственного производства, выполненных работ и услуг собственными силами по видам экономической деятельности, млн. руб.								
добыча полезных ископаемых	619,7	684,7	851,4	1306,0	950,5	904,5
обрабатывающие производства	51398,1	58954,4	75327,8	86744,0	80049,3	95322,7
производство и распределение электроэнергии, газа и воды	23391,8	26770,9	27863,7	35849,8	44412,8	52922,4
Инвестиции в основной капитал, млн. руб. (1995 г. - млрд. руб.)	1102,3	936,3	14371,4	16029,0	25178,1	37562,0	34632,7	47222,0
Ввод в действие общей площади жилых домов, тыс. м ²	571,9	306,0	269,6	297,2	300,3	344,9	345,7	348,0

продолжение

	1990	1995	2005	2006	2007	2008	2009	2010
Грузооборот транспорта общего пользования, млн. т·км	18087	8788	17585	18528	21067	22981	20476	21039
Пассажиروоборот транспорта общего пользования, млн. пассажиро-километров	6976	3699	3363	3329	3200	3149	2701	2826
Оборот розничной торговли, млн. руб. (1995 г. - млрд. руб.)	1686	3220	39033	46881	58301	77284	85314	101861
Платные услуги населению, млн. руб. (1995 г. - млрд. руб.)	205,9	624,7	9060,2	11150,7	13936,7	16237,8	17257,9	19360,9
Доходы бюджета области, млн. руб. (1995 г. - млрд. руб.)	497,0	1089,5	11283,6	13620,5	17494,5	22203,3	24785,7	28446,6
в процентах к валовому региональному продукту	17,2	17,2	18,3	18,3	19,8	...
Расходы бюджета области, млн. руб. (1995 г. - млрд. руб.)	355,3	1081,3	10892,1	13292,7	17065,4	23589,3	26408,6	31843,0
в процентах к валовому региональному продукту	16,6	16,8	17,8	19,4	21,1	...
Профицит (+), дефицит (-), бюджета, млн. руб. (1995 г. - млрд. руб.)	+141,7	+8,2	+391,5	+327,8	+429,1	-1386,0	-1622,9	-3396,4
в процентах к валовому региональному продукту	0,60	0,41	0,45	1,14	1,30	...
Сальдированный финансовый результат (прибыль минус убыток) в экономике ⁴ , млн. руб. (1995 г. - млрд. руб.)	1076,1	1111,1	3510,1	7684,8	9132,9	4570,4	5550,8	7018,8
Индекс потребительских цен (декабрь к декабрю предыдущего года), процентов (1995 г. – в разах)	104,0	2,4	111,9	109,5	114,4	116,8	110,0	110,9
Индекс цен производителей промышленных товаров (декабрь к декабрю предыдущего года), процентов (1995 г. – в разах)	...	2,8	102,1	111,5	116,2	115,2	109,2	112,6
Индекс цен производителей сельскохозяйственной продукции (декабрь к декабрю предыдущего года), процентов (1995 г. – в разах)	...	3,8	118,4	106,8	135,2	106,5	105,4	123,4

окончание

	1990	1995	2005	2006	2007	2008	2009	2010
Сводный индекс цен строительной продукции (декабрь к декабрю предыдущего года), процентов (1995 г. - в разгах)	...	2,2	118,3	112,4	115,6	116,5	103,7	110,0
Индекс тарифов на грузовые перевозки (декабрь к декабрю предыдущего года), процентов (1995 г. - в разгах)	...	2,2	106,0	117,0	105,4	109,6	90,6	95,3
Внешнеторговый оборот, млн. долл. США	-	488,9	1332,6	1495,3	1852,2	2182,5	1412,8	1942,6
<i>в том числе:</i>								
экспорт	-	371,4	844,0	807,9	954,5	1015,1	655,8	882,7
импорт	-	117,5	488,6	687,4	897,7	1167,4	757,0	1059,9

¹⁾ Данные в стоимостном выражении приведены в фактически действовавших ценах.

²⁾ За 2005-2009 гг. показатели рассчитаны с использованием численности населения без учета итогов ВПН-2010, за 2010 г. – с учетом предварительных итогов ВПН-2010.

³⁾ По материалам выборочных обследований населения по проблемам занятости (по методологии Международной организации труда): 1995 г. - на конец октября, с 2005 г. - в среднем за год.

⁴⁾ 1990, 1995, 2005-2009 гг. - по данным бухгалтерской отчетности, 2010 г. – без субъектов малого предпринимательства.

ДИНАМИКА ОСНОВНЫХ СОЦИАЛЬНО-ЭКОНОМИЧЕСКИХ ПОКАЗАТЕЛЕЙ

стоимостные показатели в сопоставимых ценах, в процентах к предыдущему году

	1990	1995	2005	2006	2007	2008	2009	2010
Численность безработных ¹⁾	...	136,6	86,7	101,7	81,1	107,6	114,9	93,6
Реальные располагаемые денежные доходы населения	...	84,0	108,8	109,5	108,3	115,3	98,5	107,3
Среднемесячная реальная начисленная заработная плата (с учетом индекса потребительских цен)	...	66,4	108,3	109,3	115,2	108,0	95,2	102,5
Реальный размер назначенных пенсий (декабрь в процентах к декабрю предыдущего года)	...	84,0	111,9	101,8	113,2	105,5	123,0	111,3
Валовой региональный продукт	105,0	106,2	109,0	107,6	95,4	...
Промышленное производство ²⁾	...	84,3	104,7	105,6	108,7	96,1	94,5	107,3
Инвестиции в основной капитал	100,1	83,0	110,7	97,0	134,7	128,6	86,3	124,7
Ввод в действие общей площади жилых домов	...	103,6	102,3	110,2	101,0	114,8	100,2	100,7
Грузооборот транспорта общего пользования	92,0	89,0	143,3	105,4	113,7	109,1	89,1	102,7
Пассажиروоборот транспорта общего пользования	...	76,0	89,9	99,0	96,1	98,4	85,8	104,6
Оборот розничной торговли	108,9	90,9	113,9	111,0	114,0	115,4	98,3	112,1
Платные услуги населению	107,0	83,9	107,0	108,0	110,5	104,3	93,7	100,9
Сальдированный финансовый результат (прибыль минус убыток) в экономике ³⁾	101,0	в1,9р	в3,2р	197,3	115,7	45,7	126,1	119,7
Внешнеторговый оборот	-	114,0	106,8	112,2	123,9	117,8	64,7	137,5

¹⁾ По материалам выборочных обследований населения по проблемам занятости (по методологии Международной организации труда): 1995 г. - на конец октября, с 2005 г. - в среднем за год.

²⁾ Агрегированный индекс производства по видам экономической деятельности "Добыча полезных ископаемых", "Обрабатывающие производства", "Производство и распределение электроэнергии, газа и воды".

³⁾ В фактически действовавших ценах, по сопоставимому кругу организаций, 1990, 1995, 2005-2009 гг. - по данным бухгалтерской отчетности, 2010 г. - без субъектов малого предпринимательства.

НАСЕЛЕНИЕ

Первоисточником получения сведений о населении являются переписи населения.

Перепись населения – процесс сбора демографических, экономических и социальных данных, характеризующих каждого жителя страны или территории по состоянию на определенный момент времени.

Сведения о численности населения по переписям населения приведены по постоянному населению: 1959, 1970 гг. на 15 января; 1979 г. – на 17 января; 1989 г. – на 12 января; 2002 г. – на 9 октября; 2010 г. – на 14 октября (предварительные данные).

Население постоянное – категория населения, объединяющая людей, которые имеют обычное (постоянное) место жительства в данном населенном пункте или на данной территории.

Данные о численности населения и его возрастном составе за 1990-2009 гг. приведены по состоянию на 1 января.

Текущие оценки численности населения на 1 января рассчитываются на основании итогов последней переписи населения, к которым ежегодно прибавляются числа родившихся и прибывших на данную территорию и из которых вычитаются числа умерших и выбывших с данной территории. Текущие оценки численности населения за прошедшие годы уточняются на основании итогов очередной переписи.

Данные на 1 января 1990-2002 гг. пересчитаны с учетом итогов Всероссийской переписи населения 2002 года.

Оценка общей численности и возрастно-полового состава населения за 2005-2010 гг. будет пересчитана после получения окончательных итогов Всероссийской переписи населения 2010 года.

Распределение населения на **городское и сельское** производится по месту проживания, при этом городскими населенными пунктами считаются населенные пункты, утвержденные законодательными актами в качестве городов и поселков городского типа (рабочих, курортных и дачных поселков). Все остальные населенные пункты считаются сельскими.

Данные о **международной и внутрироссийской миграции** получены в результате разработки поступающих от территориальных органов Федеральной миграционной службы документов статистического учета прибытия и убытия, которые составляются при регистрации или снятии с регистрационного учета населения по месту жительства.

Понятия "прибывшие" и "выбывшие" характеризуют миграцию с некоторой условностью, так как одно и то же лицо может в течение года менять место постоянного жительства не один раз.

Миграционный прирост рассчитывается как разность чисел прибывших и выбывших. Он может иметь отрицательные значения.

Сведения о **рождениях, смертях, браках, разводах** основаны на ежегодной статистической разработке данных, содержащихся в записях актов гражданского состояния о рождении и о смерти, о заключении и расторжении брака. В число родившихся включены только родившиеся живыми.

Естественный прирост населения равен разности чисел родившихся и умерших. Он может иметь отрицательные значения.

Минимальный возраст вступления в брак, установленный законом, - 18 лет для мужчин и для женщин. В отдельных случаях органы местного самоуправления вправе по просьбе лиц, желающих вступить в брак, разрешить вступить в брак лицам, достигшим возраста 16 лет.

Датой заключения брака считается дата его регистрации в органах ЗАГС. Брак считается расторгнутым с момента регистрации его расторжения.

Источником информации о **причинах смерти** являются записи в медицинских свидетельствах о смерти, составляемых врачом относительно заболевания, несчастного случая, убийства, самоубийства или другого внешнего воздействия (повреждения в результате действий, предусмотренных законом, повреждения без уточнения их случайного или преднамеренного характера, повреждения в результате военных действий), послуживших причиной смерти.

Разработка записей актов на умерших по причинам смерти до 1999 года производилась применительно к Краткой номенклатуре причин смерти (1981 г.), основанной на Международной статистической классификации болезней, травм и причин смерти (IX пересмотр Всемирной организации здравоохранения 1975 г.), с 1999 года – по Краткой номенклатуре причин смерти (1997 г.), основанной на Международной статистической классификации болезней и проблем, связанных со здоровьем (X пересмотр Всемирной организации здравоохранения 1989 г.).

Общие коэффициенты рождаемости и смертности – отношение соответственно числа родившихся (живыми) и числа умерших в течение календарного года к среднегодовой численности населения. Исчисляются в промилле (на 1000 человек населения).

Суммарный коэффициент рождаемости – сумма возрастных коэффициентов рождаемости, рассчитанных по одногодичным возрастным

группам. Этот коэффициент показывает, сколько в среднем детей родила бы одна женщина на протяжении всего репродуктивного периода (от 15 до 50 лет) при сохранении повозрастной рождаемости на уровне того года, для которого вычисляется показатель.

Коэффициент естественного прироста (убыли) – разность общих коэффициентов рождаемости и смертности. Исчисляется в промилле (на 1000 человек населения).

Общие коэффициенты брачности и разводимости – отношение числа зарегистрированных в течение календарного года браков и разводов к среднегодовой численности населения. Как и общие коэффициенты рождаемости и смертности они исчисляются в промилле (на 1000 человек населения).

Среднегодовая численность населения – средняя арифметическая из численностей на начало и конец соответствующего года.

Общие показатели естественного движения населения используются, как правило, для оценки текущих изменений в развитии населения в целом, например, как составляющие при расчете его численности.

За 2005-2009 гг. общие коэффициенты рассчитаны с использованием численности населения без учета итогов ВПН-2010, за 2010 г. – с учетом предварительных итогов ВПН-2010, полученных согласно срокам, утвержденным постановлением Правительства Российской Федерации от 12 ноября 2010 года № 896 «О подведении итогов Всероссийской переписи населения 2010 года».

После получения оценки численности населения за 2005-2009 гг. с учетом окончательных итогов ВПН-2010 данные по общим коэффициентам рождаемости и смертности, естественного прироста (убыли), брачности и разводимости будут пересчитаны и опубликованы в официальных изданиях Смоленскстата в 2012 году.

Для развернутой (полной) характеристики демографической ситуации наряду с общими коэффициентами используются и специальные коэффициенты.

Среди них:

ожидаемая продолжительность жизни при рождении – число лет, которое в среднем предстояло бы прожить человеку из поколения родившихся при условии, что на протяжении всей жизни этого поколения повозрастная смертность останется на уровне того года, для которого исчислен показатель;

коэффициенты смертности по причинам смерти – отношение числа умерших от указанных причин смерти к среднегодовой численности населения по текущей оценке. В отличие от общих коэффициентов смертности они рассчитаны не на 1000 человек населения, а на 100 000 человек населения;

коэффициент младенческой смертности – отношение числа умерших детей в возрасте до одного года из родившихся в том году, для которого вычисляется коэффициент, к общему числу родившихся живыми в том же году. Исчисляется в промилле (на 1000 родившихся живыми).

**АДМИНИСТРАТИВНО-ТЕРРИТОРИАЛЬНОЕ ДЕЛЕНИЕ
СМОЛЕНСКОЙ ОБЛАСТИ НА 1 ЯНВАРЯ 2011 ГОДА**

	Терри- тория, км ²	Числен- ность посто- янного наसे- ния, человек	Плот- ность насе- ния, чело- век на 1 км ²	Административно-территориальное деление						
				горо- да	ПГТ	город- ские посе- ления	сель- ские посе- ления	сель- ские насе- ленные пунк- ты	из них ¹⁾	
									с чис- ленно- стью свыше 3 тыс. человек	без насе- ления
Всего по области	49778	982831	19,7	15	12	25	298	4843	5	978
<i>в том числе:</i>										
города										
Смоленск	166	326648	1963,6	1	-	-	-	-	-	-
Десногорск ²⁾	43	29653	691,4	1	-	-	-	1	-	-
районы										
Велижский	1473	12163	8,3	1	-	1	8	157	-	34
Вяземский	3338	80267	24,0	1	-	1	22	330	1	50
Гагаринский	2901	48659	16,8	1	-	1	15	240	-	30
Глинковский	1223	4907	4,0	-	-	-	6	91	-	20
Демидовский	2512	13929	5,5	1	1	2	15	231	-	54
Дорогобужский	1772	28965	16,3	1	1	2	12	123	-	22
Духовщинский	2611	16580	6,4	1	1	2	6	229	-	67
Ельнинский	1808	14874	8,2	1	-	1	10	170	-	41
Ершичский	1039	7071	6,8	-	-	-	9	79	1	13
Кардымовский	1093	11826	10,8	-	1	1	8	159	-	29
Краснинский	1508	12854	8,5	-	1	1	12	181	-	32
Монастырщинский	1514	10710	7,1	-	1	1	9	203	-	50
Новодугинский	1922	10423	5,4	-	-	-	6	218	1	52
Починковский	2381	30770	12,9	1	-	1	16	228	1	38
Рославльский	3032	75839	25,0	1	-	1	21	304	-	42
Руднянский	2111	25163	11,9	1	1	2	8	208	-	48
Сафоновский	2258	61324	27,2	1	1	2	16	222	-	39
Смоленский	2895	44957	15,5	-	-	-	19	418	1	60
Сычевский	1804	14100	7,8	1	-	1	11	131	-	24
Темкинский	1324	6305	4,8	-	-	-	10	132	-	24
Угранский	2869	8884	3,1	-	1	1	16	200	-	58
Хиславичский	1161	9030	7,8	-	1	1	11	152	-	40
Холм-Жирковский	2033	10659	5,2	-	1	1	14	177	-	45
Шумячский	1368	10630	7,8	-	1	1	7	139	-	44
Ярцевский	1619	55641	34,4	1	-	1	11	120	-	22

¹⁾ По предварительным итогам Всероссийской переписи населения 2010 года.

²⁾ Данные по г. Десногорску приведены, включая д.Сосновка, согласно решению Смоленской областной Думы от 28.12.2004 г. № 658.

ЧИСЛЕННОСТЬ НАСЕЛЕНИЯ ПО ИТОГАМ ПЕРЕПИСЕЙ НАСЕЛЕНИЯ¹⁾

Годы	Все население, тыс. человек	в том числе		В общей численности населения, процентов	
		городское	сельское	городское	сельское
1959	1143,6	363,5	780,1	31,8	68,2
1970	1110,2	527,4	582,8	47,5	52,5
1979	1116,5	664,9	451,6	59,6	40,4
1989	1153,6	781,3	372,3	67,7	32,3
2002	1049,6	743,6	306,0	70,8	29,2
2010 ¹⁾	985,5	716,3	269,2	72,7	27,3

¹⁾ По предварительным итогам Всероссийской переписи населения 2010 года. Данные будут уточнены после получения окончательных итогов Всероссийской переписи населения 2010 года.

РАСПРЕДЕЛЕНИЕ НАСЕЛЕНИЯ ПО ВОЗРАСТНЫМ ГРУППАМ

	на начало года							
	1990	1996	2002	2005	2006	2007	2008	2009
	Тысяч человек							
Все население	1158,4	1150,6	1063,3	1019,0	1005,9	993,5	983,2	974,1
<i>в том числе</i>								
в возрасте, лет:								
0-4	82,4	52,3	37,6	40,7	42,1	43,3	44,4	45,4
5-9	82,6	83,2	46,9	39,5	37,8	36,9	37,4	38,7
10-14	77,2	87,3	76,9	55,6	50,7	46,7	43,4	41,9
15-19	74,5	79,7	86,5	84,9	81,4	75,7	67,8	60,1
20-24	68,8	74,2	75,9	80,7	82,0	84,3	86,4	85,3
25-29	89,0	68,8	71,0	71,4	72,5	73,0	74,5	77,2
30-34	100,1	85,5	65,9	67,5	67,4	67,7	67,7	68,5
35-39	90,6	101,1	76,8	64,5	63,6	62,8	63,4	64,0
40-44	68,3	92,1	94,8	83,4	77,6	72,7	68,0	64,3
45-49	49,4	78,2	88,5	90,7	90,4	88,8	85,9	82,1
50-54	78,2	41,4	76,9	79,1	79,3	81,1	82,8	84,8
55-59	68,4	74,6	36,2	57,1	65,4	68,5	70,6	71,4
60-64	80,9	56,4	64,5	38,2	32,6	31,3	35,0	41,9
65-69	54,4	71,7	47,4	56,0	55,6	53,5	46,9	38,6
70 и более	93,6	104,1	117,5	109,7	107,5	107,2	109,0	109,9
Из общей численности населения в возрасте:								
моложе трудоспособного	257,7	239,7	179,6	151,0	144,4	139,2	136,0	135,3
трудоспособном ¹⁾	634,2	637,6	634,1	632,1	629,0	623,6	616,2	607,6
старше трудоспособного	266,5	273,3	249,6	235,9	232,5	230,7	231,0	231,2

продолжение

	1990	1996	2002	2005	2006	2007	2008	2009
В процентах к итогу								
Все население	100	100	100	100	100	100	100	100
<i>в том числе</i>								
<i>в возрасте, лет:</i>								
0-4	7,1	4,6	3,5	4,0	4,2	4,4	4,5	4,7
5-9	7,1	7,2	4,4	3,9	3,8	3,7	3,8	4,0
10-14	6,7	7,6	7,2	5,5	5,0	4,7	4,4	4,3
15-19	6,4	6,9	8,1	8,4	8,1	7,6	6,9	6,2
20-24	5,9	6,4	7,2	7,8	8,2	8,5	8,8	8,7
25-29	7,7	6,0	6,7	7,0	7,2	7,3	7,6	7,9
30-34	8,6	7,4	6,2	6,6	6,7	6,8	6,9	7,0
35-39	7,8	8,8	7,2	6,3	6,3	6,3	6,5	6,6
40-44	5,9	8,0	8,9	8,2	7,7	7,3	6,9	6,6
45-49	4,3	6,8	8,3	8,9	9,0	8,9	8,7	8,4
50-54	6,8	3,6	7,2	7,8	7,9	8,2	8,4	8,7
55-59	5,9	6,5	3,4	5,6	6,5	6,9	7,2	7,3
60-64	7,0	4,9	6,1	3,7	3,2	3,2	3,6	4,3
65-69	4,7	6,2	4,5	5,5	5,5	5,4	4,8	4,0
70 и более	8,1	9,1	11,1	10,8	10,7	10,8	11,1	11,3
<i>Из общей численности населения в возрасте:</i>								
моложе трудоспособного	22,2	20,8	16,9	14,8	14,4	14,0	13,8	13,9
трудоспособном ¹⁾	54,8	55,4	59,6	62,0	62,5	62,8	62,7	62,4
старше трудоспособного	23,0	23,8	23,5	23,2	23,1	23,2	23,5	23,7

ОКОНЧАНИЕ

	1990	1996	2002	2005	2006	2007	2008	2009
Число женщин на 1000 мужчин соответствующей возрастной группы								
Все население	1178	1169	1191	1212	1218	1223	1226	1227
<i>в том числе</i>								
<i>в возрасте, лет:</i>								
0-4	972	950	946	949	946	958	951	948
5-9	977	964	948	949	953	951	960	953
10-14	965	976	962	958	956	950	944	945
15-19	993	989	999	974	989	984	987	986
20-24	978	986	995	1016	997	1001	1002	1000
25-29	951	972	992	1005	1006	997	986	978
30-34	960	983	1012	1009	1015	1027	1025	1034
35-39	958	1008	1036	1073	1071	1069	1068	1053
40-44	980	1010	1070	1091	1099	1108	1108	1122
45-49	1032	1028	1110	1149	1160	1161	1168	1161
50-54	1091	1110	1132	1188	1220	1238	1244	1261
55-59	1216	1222	1259	1274	1287	1296	1318	1338
60-64	1577	1334	1448	1515	1512	1495	1470	1471
65-69	2465	1699	1597	1730	1775	1822	1872	1866
70 и более	3740	3513	2817	2812	2816	2797	2769	2774
<i>Из общей численности населения в возрасте:</i>								
моложе трудоспособного	971	966	957	952	954	953	953	950
трудоспособном ¹⁾	897	905	993	982	975	974	971	970
старше трудоспособного	2986	2702	2311	2659	2801	2861	2888	2883

¹⁾ Мужчины 16-59 лет; женщины 16-54 года.

**РАСПРЕДЕЛЕНИЕ МУЖЧИН И ЖЕНЩИН ПО ВОЗРАСТНЫМ ГРУППАМ
НА 1 ЯНВАРЯ 2009 ГОДА**

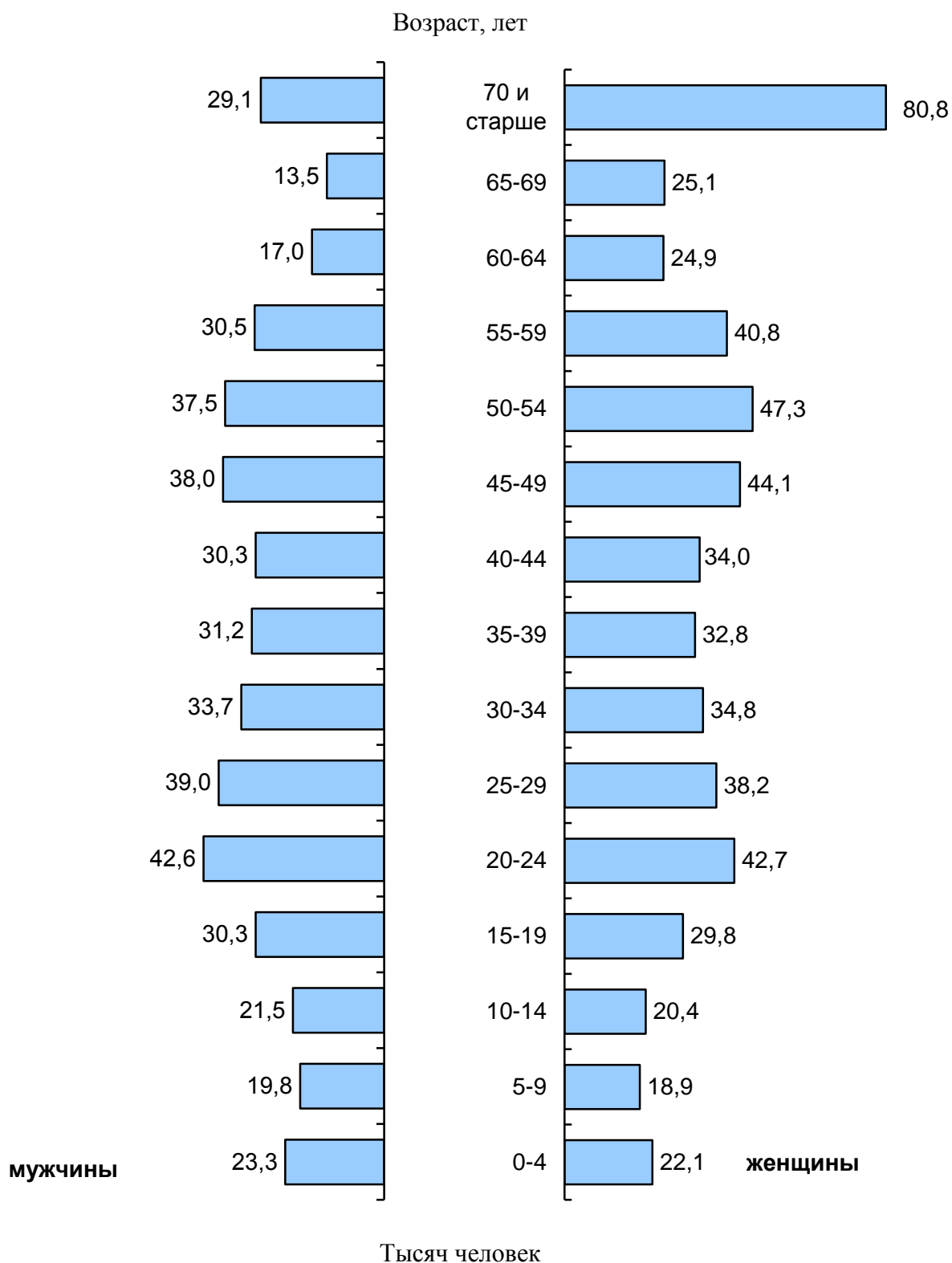

**РОДИВШИЕСЯ, УМЕРШИЕ И ЕСТЕСТВЕННЫЙ ПРИРОСТ, УБЫЛЬ (-)
НАСЕЛЕНИЯ**

человек

	1990	1995	2005	2006	2007	2008	2009	2010
Все население								
Родившиеся	13741	9378	8717	8835	9451	9931	10486	10307
Умершие	15362	19875	21850	20779	19403	19320	18660	18137
Естественный прирост, убыль (-)	-1621	-10497	-13133	-11944	-9952	-9389	-8174	-7830
На 1000 человек населения:								
родившихся	11,9	8,1	8,6	8,8	9,6	10,1	10,8	10,4
умерших	13,3	17,2	21,6	20,8	19,6	19,7	19,2	18,4
естественного прироста, убыли (-)	-1,4	-9,1	-13,0	-12,0	-10,0	-9,6	-8,4	-8,0
Городское население								
Родившиеся	9535	6512	6170	6220	6566	7067	7306	7340
Умершие	8290	11611	13038	12443	11807	11672	11298	11149
Естественный прирост, убыль (-)	1245	-5099	-6868	-6223	-5241	-4605	-3992	-3809
На 1000 человек населения:								
родившихся	12,1	8,1	8,6	8,7	9,3	10,1	10,5	10,2
умерших	10,5	14,5	18,2	17,5	16,7	16,6	16,2	15,5
естественного прироста, убыли (-)	1,6	-6,4	-9,6	-8,8	-7,4	-6,5	-5,7	-5,3
Сельское население								
Родившиеся	4206	2866	2547	2615	2885	2864	3180	2967
Умершие	7072	8264	8812	8336	7596	7648	7362	6988
Естественный прирост, убыль (-)	-2866	-5398	-6265	-5721	-4711	-4784	-4182	-4021
На 1000 человек населения:								
родившихся	11,5	8,1	8,6	9,1	10,2	10,3	11,6	11,0
умерших	19,3	23,2	29,9	28,9	26,9	27,6	26,9	25,8
естественного прироста, убыли (-)	-7,8	-15,1	-21,3	-19,8	-16,7	-17,3	-15,3	-14,8

ОЖИДАЕМАЯ ПРОДОЛЖИТЕЛЬНОСТЬ ЖИЗНИ ПРИ РОЖДЕНИИ

число лет

Годы	Все население		Мужчины		Женщины	
	область	Россия	область	Россия	область	Россия
1995	65,1	64,6	58,8	58,3	72,1	71,7
2005	62,0	65,3	54,8	58,9	70,5	72,4
2006	63,0	66,6	56,3	60,4	70,6	73,2
2007	64,5	67,5	57,5	61,4	72,2	73,9
2008	64,5	67,9	57,5	61,8	72,4	74,2
2009	65,6	68,7	58,9	62,8	72,7	74,7

СУММАРНЫЙ КОЭФФИЦИЕНТ РОЖДАЕМОСТИ

Годы	Число рождений, приходящихся в среднем на одну женщину за всю жизнь	
	область	Россия
1995	1,23	1,34
2005	1,14	1,29
2006	1,16	1,30
2007	1,24	1,41
2008	1,30	1,49
2009	1,39	1,54

СМЕРТНОСТЬ ПО ОСНОВНЫМ КЛАССАМ ПРИЧИН СМЕРТИ

	1990	1995	2005	2006	2007	2008	2009	2010
Человек								
Всего умерших от всех причин	15362	19875	21850	20779	19403	19320	18660	18137
<i>в том числе от:</i>								
болезней системы кровообращения	8910	11054	13086	12523	11645	11735	11217	10617
внешних причин смерти	1691	2681	3006	2618	2349	2315	2075	1919
<i>из них от:</i>								
транспортных травм (всех видов)	399	277	397	277	363	341	273	254
случайных отравлений алкоголем	98	201	535	398	392	410	288	308
случайных утоплений	87	172	143	116	123	128	125	139
самоубийств	301	433	386	358	272	253	280	235
убийств	245	253	277	258	163	195	161	124
новообразований	2575	2542	2170	2171	2063	2031	2196	2083
болезней органов дыхания	1099	1405	834	774	779	673	727	711
болезней органов пищеварения	288	519	815	744	853	813	816	854
некоторых инфекционных и паразитарных болезней	147	242	396	389	365	344	296	290
На 100 000 человек населения								
Всего умерших от всех причин	1327	1724	2158	2079	1963	1974	1924	1836
<i>в том числе от:</i>								
болезней системы кровообращения	770	959	1293	1253	1178	1199	1156	1075
внешних причин смерти	146	233	297	262	238	237	214	194
<i>из них от:</i>								
транспортных травм (всех видов)	35	24	39	28	37	35	28	26
случайных отравлений алкоголем	9	17	53	40	40	42	30	31
случайных утоплений	8	15	14	12	12	13	13	14
самоубийств	26	38	38	36	28	26	29	24
убийств	21	22	27	26	17	20	17	13
новообразований	222	220	214	217	209	208	226	211
болезней органов дыхания	95	122	82	77	79	69	75	72
болезней органов пищеварения	25	44	81	74	86	83	84	86
некоторых инфекционных и паразитарных болезней	13	21	39	39	37	35	31	29

МЛАДЕНЧЕСКАЯ СМЕРТНОСТЬ

человек

	1990	1995	2005	2006	2007	2008	2009	2010
Число детей, умерших в возрасте до 1 года								
Все население	181	159	129	91	91	79	85	57
<i>в том числе:</i>								
городское	101	97	82	50	61	45	55	35
сельское	80	62	47	41	30	34	30	22
Число детей, умерших в возрасте до 1 года, на 1000 родившихся живыми								
Все население	12,9	16,8	14,7	10,3	9,7	8,0	8,2	5,5
<i>в том числе:</i>								
городское	10,4	14,8	13,2	8,1	9,4	6,4	7,6	4,8
сельское	18,5	21,4	18,4	15,8	10,6	11,9	9,6	7,3

БРАКИ И РАЗВОДЫ

единиц

Годы	Браки	Разводы	На 1000 человек населения	
			браков	разводов
1990	10084	4594	8,7	3,9
1995	8073	5499	7,0	4,8
2005	7591	4880	7,5	4,8
2006	7811	4566	7,8	4,6
2007	9085	5241	9,2	5,3
2008	8065	5406	8,2	5,5
2009	8330	5606	8,6	5,8
2010	8369	5033	8,5	5,1

МИГРАЦИЯ НАСЕЛЕНИЯ

	1995	2005	2006	2007	2008	2009	2010	человек
Прибывшие в область - всего	38471	16391	15541	15017	13986	12371	12308	
<i>в том числе из стран:</i>								
СНГ	9360	2204	1560	1868	2054	2285	1060	
Азербайджан	741	48	62	116	155	209	69	
Армения	181	61	91	124	190	264	92	
Беларусь	1734	334	213	261	238	259	178	
Казахстан	1956	452	192	224	201	181	131	
Киргизия	285	277	180	147	194	187	113	
Республика Молдова	243	94	121	159	167	293	111	
Таджикистан	668	76	71	128	147	155	96	
Туркмения	327	128	74	60	54	43	19	
Узбекистан	1171	465	350	363	327	346	122	
Украина	2054	269	206	286	381	348	129	
в пределах России	27797	14110	13900	13082	11831	10031	11203	
дальнего зарубежья	1314	77	81	67	101	55	45	
Выбывшие из области - всего	27947	16427	16129	15352	13685	12350	14330	
<i>в том числе в страны:</i>								
СНГ	2431	720	672	510	317	198	184	
Азербайджан	45	12	2	5	3	5	1	
Армения	20	9	8	7	5	3	-	
Беларусь	897	505	478	354	196	124	104	
Казахстан	285	57	43	42	32	20	23	
Киргизия	73	3	1	4	4	1	6	
Республика Молдова	116	9	17	7	5	10	3	
Таджикистан	25	2	-	2	1	3	4	
Туркмения	19	5	-	2	1	1	1	
Узбекистан	137	4	7	-	5	1	3	
Украина	814	114	116	87	65	30	39	
в пределах России	25119	15588	15349	14746	13298	12058	14073	
дальнего зарубежья	397	119	108	96	70	94	73	

продолжение

	1995	2005	2006	2007	2008	2009	2010
Миграционный прирост (+), убыль (-), - всего	+10524	-36	-588	-335	+301	+21	-2022
<i>в том числе в результате миграционного обмена со странами:</i>							
СНГ	+6929	+1484	+888	+1358	+1737	+2087	+876
Азербайджан	+696	+36	+60	+111	+152	+204	+68
Армения	+161	+52	+83	+117	+185	+261	+92
Беларусь	+837	-171	-265	-93	+42	+135	+74
Казахстан	+1671	+395	+149	+182	+169	+161	+108
Киргизия	+212	+274	+179	+143	+190	+186	+107
Республика Молдова	+127	+85	+104	+152	+162	+283	+108
Таджикистан	+643	+74	+71	+126	+146	+152	+92
Туркмения	+308	+123	+74	+58	+53	+42	+18
Узбекистан	+1034	+461	+343	+363	+322	+345	+119
Украина	+1240	+155	+90	+199	+316	+318	+90
в пределах России	+2678	-1478	-1449	-1664	-1467	-2027	-2870
дальнего зарубежья	+917	-42	-27	-29	+31	-39	-28

МЕЖРЕГИОНАЛЬНАЯ МИГРАЦИЯ НАСЕЛЕНИЯ

	2005	2006	2007	2008	2009	2010
	человек					
Прибывшие в область из других регионов России - всего	5223	4986	5024	4870	3922	4487
<i>в том числе из регионов:</i>						
Центрального федерального округа	2043	2001	1977	1797	1658	1711
Брянская область	405	420	355	250	260	265
Калужская область	277	208	174	145	116	174
Московская область	333	328	393	393	382	310
г.Москва	278	297	356	357	309	308
Северо-Западного федерального округа	932	886	823	923	640	829
Республика Коми	179	173	177	189	95	138
Калининградская область	106	125	85	63	68	53
Мурманская область	167	162	172	191	137	206
г.Санкт-Петербург	127	110	100	126	102	102
Южного федерального округа	578	466	523	540	367	402
Краснодарский край	90	88	131	137	95	93
Приволжского федерального округа	575	515	612	593	462	555
Уральского федерального округа	302	276	282	256	217	233
Тюменская область	159	137	159	143	120	127
Сибирского федерального округа	454	515	440	417	305	410
Дальневосточного федерального округа	339	327	367	344	273	347
Выбывшие из области в другие регионы России - всего	6701	6435	6688	6337	5949	7357
<i>в том числе в регионы:</i>						
Центрального федерального округа	4104	3982	4178	4035	3900	4975
Брянская область	326	385	375	298	285	260
Калужская область	224	215	201	165	153	146
Московская область	1312	1502	1553	1576	1334	1602
г.Москва	1306	1046	1162	1239	1287	1927
Северо-Западного федерального округа	883	906	849	848	731	969
Республика Коми	50	50	44	28	24	34
Калининградская область	92	123	100	95	65	109
Мурманская область	91	123	96	82	58	84
г.Санкт-Петербург	266	250	293	366	332	465

продолжение

	2005	2006	2007	2008	2009	2010
Южного федерального округа	528	511	616	535	464	523
Краснодарский край	214	211	207	214	176	223
Приволжского федерального округа	485	399	376	388	323	362
Уральского федерального округа	234	210	217	166	155	190
Тюменская область	92	100	97	68	68	78
Сибирского федерального округа	287	236	282	231	209	207
Дальневосточного федерального округа	180	191	170	134	167	131
Миграционный прирост (+), убыль (-) между областью и регионами России - всего	-1478	-1449	-1664	-1467	-2027	-2870
<i>в том числе с регионами:</i>						
Центрального федерального округа	-2061	-1981	-2201	-2238	-2242	-3264
Брянская область	+79	+35	-20	-48	-25	5
Калужская область	+53	-7	-27	-20	-37	28
Московская область	-979	-1174	-1160	-1183	-952	-1292
г.Москва	-1028	-749	-806	-882	-978	-1619
Северо-Западного федерального округа	+49	-20	-26	+75	-91	-140
Республика Коми	+129	+123	+133	+161	+71	+104
Калининградская область	+14	+2	-15	-32	+3	-56
Мурманская область	+76	+39	+76	+109	+79	+122
г.Санкт-Петербург	-139	-140	-193	-240	-230	-363
Южного федерального округа	+50	-45	-93	+5	-97	-121
Краснодарский край	-124	-123	-76	-77	-81	-130
Приволжского федерального округа	+90	+116	+236	+205	+139	+193
Уральского федерального округа	+68	+66	+65	+90	+62	+43
Тюменская область	+67	+37	+62	+75	+52	+49
Сибирского федерального округа	+167	+279	+158	+186	+96	+203
Дальневосточного федерального округа	+159	+136	+197	+210	+106	+216

ТРУД

Экономически активное население - лица в возрасте 15-72 лет, которые в рассматриваемый период считаются занятыми или безработными.

Уровень экономической активности населения – отношение численности экономически активного населения в возрасте 15-72 лет к общей численности населения соответствующей возрастной группы, в процентах.

К занятым в экономике относятся лица, которые в рассматриваемый период выполняли оплачиваемую работу по найму, а также приносящую доход работу не по найму как с привлечением, так и без привлечения наемных работников. В численность занятых включаются лица, которые временно отсутствовали на работе, лица, которые работали в качестве помогающих на семейном предприятии, а также лица, занятые в домашнем хозяйстве производством товаров и услуг для реализации.

Данные о **среднегодовой численности занятых в экономике** формируются по основной работе один раз в год при составлении баланса трудовых ресурсов на основе сведений организаций, материалов выборочного обследования населения по проблемам занятости, данных органов исполнительной власти, досчетов численности занятых, не выявленной при проведении выборочного обследования населения по проблемам занятости.

Уровень занятости – отношение численности занятого населения в возрасте 15-72 лет к общей численности населения соответствующей возрастной группы, в процентах.

К безработным применительно к стандартам Международной организации труда, относятся лица в возрасте 15-72 лет, которые в рассматриваемый период одновременно удовлетворяли следующим критериям:

- не имели работы (доходного занятия);
- занимались поиском работы, т.е. обращались в государственную или коммерческую службу занятости, использовали или помещали объявления в печати, непосредственно обращались к администрации организации или работодателю, использовали личные связи и т.д. или предпринимали шаги к организации собственного дела;
- были готовы приступить к работе в течение обследуемой недели.

Учащиеся, студенты, пенсионеры и инвалиды учитываются в качестве безработных, если они занимались поиском работы и были готовы приступить к ней.

К безработным, зарегистрированным в органах государственной службы занятости, относятся трудоспособные граждане, не имеющие работы и заработка (трудового дохода), ищущие работу, готовы приступить к ней, зарегистрированные в органах службы занятости по месту жительства, в целях поиска подходящей работы.

Уровень безработицы – (применительно к стандартам МОТ) отношение численности безработных в возрасте 15-72 лет к численности экономически активного населения соответствующей возрастной группы, в процентах.

Данные об общей численности работников, занятых в органах государственной власти и местного самоуправления подготовлены по материалам федерального статистического наблюдения.

**СРЕДНЕГОДОВАЯ ЧИСЛЕННОСТЬ ЗАНЯТЫХ В ЭКОНОМИКЕ
ПО ВИДАМ ЭКОНОМИЧЕСКОЙ ДЕЯТЕЛЬНОСТИ¹⁾**

	2005	2006	2007	2008	2009
	Тысяч человек				
Всего	478,8	479,3	482,2	481,7	483,9
<i>в том числе:</i>					
сельское хозяйство, охота и лесное хозяйство	61,1	60,1	58,9	55,9	54,7
рыболовство, рыбоводство	0,6	0,5	0,6	0,5	0,5
добыча полезных ископаемых	1,7	1,5	1,5	1,5	1,6
обрабатывающие производства	97,9	95,3	96,1	96,1	93,4
производство и распределение электроэнергии, газа и воды	21,8	22,1	22,3	22,7	23,3
строительство	40,8	40,1	39,2	39,5	39,4
оптовая и розничная торговля; ремонт автотранспортных средств, мотоциклов, бытовых изделий и предметов личного пользования	62,8	64,1	64,2	64,8	67,3
гостиницы и рестораны	6,7	6,7	7,0	7,1	7,1
транспорт и связь	35,0	37,0	37,8	38,1	38,0
финансовая деятельность	3,7	4,0	4,2	5,0	5,2
операции с недвижимым имуществом, аренда и предоставление услуг	19,5	19,9	20,7	20,5	22,3
государственное управление и обеспечение военной безопасности; социальное страхование	27,7	27,5	27,4	28,0	28,5
образование	48,5	48,5	48,7	48,5	47,7
здравоохранение и предоставление социальных услуг	35,1	35,1	36,4	36,7	37,2
предоставление прочих коммунальных, социальных и персональных услуг	15,9	16,7	16,7	16,7	17,3
другие виды деятельности	-	0,2	0,5	0,1	0,1

продолжение

	2005	2006	2007	2008	2009
В процентах к итогу					
Всего	100,0	100,0	100,0	100,0	100,0
<i>в том числе:</i>					
сельское хозяйство, охота и лесное хозяйство	12,8	12,5	12,2	11,6	11,3
рыболовство, рыбоводство	0,1	0,1	0,1	0,1	0,1
добыча полезных ископаемых	0,4	0,3	0,3	0,3	0,3
обрабатывающие производства	20,4	19,9	19,9	20,0	19,3
производство и распределение электроэнергии, газа и воды	4,6	4,6	4,6	4,7	4,8
строительство	8,5	8,4	8,1	8,2	8,1
оптовая и розничная торговля; ремонт автотранспортных средств, мотоциклов, бытовых изделий и предметов личного пользования	13,1	13,4	13,3	13,5	13,9
гостиницы и рестораны	1,4	1,4	1,5	1,5	1,5
транспорт и связь	7,3	7,7	7,8	7,9	7,9
финансовая деятельность	0,8	0,8	0,9	1,0	1,1
операции с недвижимым имуществом, аренда и предоставление услуг	4,1	4,2	4,3	4,3	4,6
государственное управление и обеспечение военной безопасности; социальное страхование	5,8	5,7	5,7	5,8	5,9
образование	10,1	10,1	10,1	10,1	9,9
здравоохранение и предоставление социальных услуг	7,3	7,3	7,6	7,6	7,7
предоставление прочих коммунальных, социальных и персональных услуг	3,3	3,5	3,5	3,5	3,6
другие виды деятельности	-	0,1	0,1	0,0	0,0

¹⁾ По данным баланса трудовых ресурсов.

**ЧИСЛЕННОСТЬ ГОСУДАРСТВЕННЫХ ГРАЖДАНСКИХ И МУНИЦИПАЛЬНЫХ
СЛУЖАЩИХ СМОЛЕНСКОЙ ОБЛАСТИ ПО ВЕТВЯМ ВЛАСТИ
НА КОНЕЦ 2010 ГОДА**

	Всего	В % к штатной числен- ности (уком- плекто- ванность)	из них	
			законода- тельной и исполни- тельной власти	в % к штатной числен- ности (уком- плекто- ванность)
Замещали должности государственной гражданской службы, человек	6862	94,9	5987	94,6
<i>в том числе:</i>				
в федеральных государственных органах	5222	94,4	4419	93,9
в государственных органах области	1640	96,8	1568	96,7
Замещали должности муниципальной службы	2701	96,7	2701	96,7

ЧИСЛЕННОСТЬ ИНОСТРАННОЙ РАБОЧЕЙ СИЛЫ В 2010 ГОДУ¹⁾

	Человек	В процентах к итогу
Всего	10079	100,0
<i>в том числе из стран:</i>		
Азербайджан	384	3,8
Армения	1527	15,1
Казахстан	25	0,2
Киргизия	207	2,1
Республика Молдова	391	3,9
Таджикистан	1487	14,8
Узбекистан	4472	44,4
Украина	1302	12,9
Туркмения	10	0,1
Грузия	9	0,1
Австрия	2	0,0
Бангладеш	1	0,0
Босния и Герцеговина	2	0,0
Вьетнам	119	1,2
Германия	3	0,0
Греция	2	0,0
Израиль	5	0,1
Индия	3	0,0
Йемен	1	0,0
Китай	5	0,1
Канада	2	0,0
Латвия	9	0,1
Литва	9	0,1
Марокко	1	0,0
Непал	1	0,0
Никарагуа	1	0,0
Польша	26	0,3
Сербия	24	0,2
Соединенное Королевство Великобрита- нии и Северной Ирландии	5	0,1
Соединенные Штаты Америки	1	0,0
Словакия	2	0,0
Турция	12	0,1
Франция	6	0,1
Эстония	2	0,0
Черногория	1	0,0
Лица без гражданства	20	0,2

¹⁾ По данным Управления Федеральной миграционной службы по Смоленской области.

ЧИСЛЕННОСТЬ БЕЗРАБОТНЫХ¹⁾

	на конец года						
	1995	2005	2006	2007	2008	2009	2010
Численность безработных, зарегистрированных службой занятости населения, человек	4722	5402	5370	4729	4963	10789	8862
<i>из них:</i>							
женщины	3332	3686	3834	3146	3047	5935	5087
в процентах от общей численности	71	68	71	67	61	55	57
лица, проживающие в сельской местности	678	2093	2214	2349	2290	3708	3013
в процентах от общей численности	14	39	41	50	46	34	34
Из числа безработных назначено пособие по безработице человек	3343	5070	5279	4216	4426	9626	8063
в процентах	70,8	93,9	98,3	89,2	89,2	89,2	91,0
Заявленная потребность в работниках, человек	...	3935	5026	5811	2912	2132	3083
Нагрузка незанятого населения на одну заявленную вакансию, человек	4,9	1,5	1,2	1,0	2,1	5,4	3,1
Уровень зарегистрированной безработицы, в процентах от экономически активного населения	0,9	1,0	1,0	0,9	0,9	2,1	1,7

¹⁾ По данным Департамента государственной службы занятости населения Смоленской области.

**ТРУДОУСТРОЙСТВО ГРАЖДАН ОРГАНАМИ ГОСУДАРСТВЕННОЙ
СЛУЖБЫ ЗАНЯТОСТИ¹⁾**

человек

	1995	2005	2006	2007	2008	2009	2010
Обратилось по вопросу трудоустройства							
Всего	38546	54550	43440	41441	39605	55799	44883
<i>в том числе:</i>							
занятые трудовой деятельностью	3090	1105	683	4923	4319	10387	5210
учащиеся, желающие работать в свободное от учебы время	1383	5946	3988	3329	3445	3663	4743
незанятые трудовой деятельностью	31631	47499	38769	33189	31841	41749	34930
<i>из них</i> ищущие первую работу (ранее не приступавшие к трудовой деятельности)	4652	19398	14222	12006	10791	10922	10828
Трудоустроено в процентах от числа обратившихся							
Всего	42	65	71	73	74	57	65
<i>в том числе:</i>							
занятые трудовой деятельностью	7	5	14	81	90	92	96
учащиеся, желающие работать в свободное от учебы время	85	98	99,0	98	97	99,0	98
незанятые трудовой деятельностью	46	62	69	69	70	45	55
<i>из них</i> ищущие первую работу (ранее не приступавшие к трудовой деятельности)	47	72	80	76	81	65	76

¹⁾ По данным Департамента государственной службы занятости населения Смоленской области.

**ПРИЕМ И ВЫБЫТИЕ РАБОТНИКОВ ОРГАНИЗАЦИЯМИ ПО ВИДАМ
ЭКОНОМИЧЕСКОЙ ДЕЯТЕЛЬНОСТИ В 2010 ГОДУ¹⁾**

	Принято работников в течение года		Выбыло работников в течение года	
	тыс. человек	в процен- тах от средне- списоч- ной чис- ленности	тыс. человек	в процен- тах от средне- списоч- ной чис- ленности
Всего	51,3	20,6	58,0	23,3
<i>в том числе:</i>				
сельское хозяйство, охота и лесное хозяйство				
рыболовство, рыбоводство	1,9	31,3	2,5	41,3
добыча полезных ископаемых	0,7	51,8	0,8	64,9
обрабатывающие производства	14,1	24,6	15,8	27,6
производство и распределение электроэнергии, газа и воды	2,6	13,6	3,2	16,8
строительство	4,7	51,6	4,5	49,4
оптовая и розничная торговля; ремонт автотранспортных средств, мотоциклов, бытовых изделий и предметов личного пользования	4,5	36,9	4,1	33,6
гостиницы и рестораны	0,3	39,3	0,3	39,7
транспорт и связь	3,9	20,0	6,3	32,2
финансовая деятельность	0,9	18,2	0,9	17,7
операции с недвижимым имуществом, аренда и предоставление услуг	3,2	33,5	2,9	30,9
государственное управление и обеспечение военной безопасности; социальное страхование	3,7	12,9	4,5	15,5
образование	4,0	9,9	5,0	12,4
здравоохранение и предоставление социальных услуг	4,8	15,7	4,9	15,9
предоставление прочих коммунальных, социальных и персональных услуг	2,0	22,9	2,3	26,2

¹⁾ Без субъектов малого предпринимательства.

ТРАВМАТИЗМ НА ПРОИЗВОДСТВЕ

	1995	2005	2006	2007	2008	2009	2010
Численность пострадавших при несчастных случаях на производстве с утратой трудоспособности на один рабочий день и более и со смертельным исходом:							
всего, человек	2500	424	423	431	319	299	357
на 1000 работающих	6,5	2,3	2,2	2,1	1,7	1,7	2,2
<i>в том числе</i>							
со смертельным исходом:							
всего, человек	65	18	15	21	10	15	18
на 1000 работающих	0,168	0,096	0,078	0,103	0,054	0,086	0,111
Затраты на мероприятия по охране труда, млн. руб. (1995 г. - млрд. руб.)	33,0	525,4	817,7	933,6	1305,7	2022,3	1151,6

Потери рабочего времени от несчастных случаев на производстве составили в 2010 году 15,3 тыс. человеко-дней.

УРОВЕНЬ ЖИЗНИ НАСЕЛЕНИЯ

Денежные доходы населения включают выплаченную заработную плату наемных работников, доходы лиц, занятых предпринимательской деятельностью, социальные выплаты (пенсии, пособия, стипендии, страховые возмещения и прочие выплаты), доходы от собственности в виде процентов по вкладам, ценным бумагам, дивидендов и другие доходы.

Денежные доходы за вычетом обязательных платежей и взносов представляют собой **располагаемые денежные доходы населения**.

Реальные денежные доходы - это номинальные денежные доходы текущего периода, скорректированные на индекс потребительских цен.

Среднедушевые денежные доходы (в месяц) исчисляются делением годового объема денежных доходов на 12 и на численность населения.

Распределение населения по величине среднедушевых денежных доходов характеризует дифференциацию населения по уровню материального достатка и представляет собой показатели численности (или долей) постоянного населения, сгруппированного в заданных интервалах по уровню среднедушевых денежных доходов.

Распределение общего объема денежных доходов по различным группам населения выражается через долю общего объема денежных доходов, которая приходится на каждую из 20-ти (или 10-ти) процентных групп населения, распределенных по мере возрастания среднедушевых денежных доходов.

Среднемесячная номинальная начисленная заработная плата исчисляется делением фонда начисленной заработной платы работников на среднесписочную численность работников и на количество месяцев в периоде. Пособия, получаемые работниками из государственных социальных внебюджетных фондов, не включаются в фонд заработной платы и среднемесячную заработную плату.

Реальная начисленная заработная плата характеризует покупательную способность заработной платы в отчетном периоде в связи с изменением цен на потребительские товары и услуги по сравнению с базисным периодом. Для этого рассчитывается индекс реальной начисленной заработной платы путем деления индекса номинальной начисленной заработной платы на индекс потребительских цен за один и тот же временной период.

Средний размер назначенных пенсий определяется делением общей суммы назначенных пенсий на численность пенсионеров, состоящих на учете в системе Пенсионного фонда Российской Федерации (до 2002г. – в органах социальной защиты населения).

Реальный размер назначенных пенсий – относительный показатель, исчисленный путем деления индекса номинального размера (т.е. фактически сложившегося в отчетном периоде) назначенных пенсий на индекс потребительских цен за соответствующий временной период.

Денежные расходы населения включают расходы на покупку товаров и оплату услуг, обязательные платежи и разнообразные взносы (налоги и сборы, платежи по страхованию, взносы в общественные и кооперативные организации, проценты за кредит и др.), расходы на приобретение недвижимости, прирост финансовых активов.

Коэффициент Джини (индекс концентрации доходов) характеризует степень отклонения линии фактического распределения общего объема доходов населения от линии их равномерного распределения. Величина коэффициента может варьироваться от 0 до 1, при этом, чем выше значение показателя, тем более неравномерно распределены доходы в обществе.

Величина прожиточного минимума - представляет собой стоимостную оценку потребительской корзины, а также обязательные платежи и сборы. Потребительская корзина включает минимальные наборы продуктов питания, непродовольственных товаров и услуг, необходимых для сохранения здоровья человека и обеспечения его жизнедеятельности. Потребительская корзина устанавливается областным законом. Величина прожиточного минимума устанавливается Администрацией Смоленской области в соответствии с Федеральным Законом "О прожиточном минимуме в Российской Федерации" № 134-ФЗ от 24 октября 1997 года.

Численность населения с денежными доходами ниже величины прожиточного минимума определяется на основе данных о распределении населения по величине среднедушевых денежных доходов и является результатом их соизмерения с величиной прожиточного минимума.

Дефицит денежного дохода определяется как сумма денежных средств, необходимая для доведения денежных доходов до величины прожиточного минимума.

Покупательная способность среднедушевых денежных доходов населения отражает потенциальные возможности населения по приобретению товаров и услуг и выражается через товарный эквивалент среднедушевых денежных доходов населения.

Выборочное обследование бюджетов домашних хозяйств является методом государственного статистического наблюдения за уровнем жизни населения. Материалы обследования являются основой для получения данных о распределении населения по уровню материального благосостояния, об уровне потребления, денежных расходах, условиях жизни населения; для характеристики структуры потребительских расходов в семьях различного состава; позволяют проследить за изменением потребительского спроса в домохозяйствах, проживающих в городской и сельской местности; характеризуют дифференциацию населения по уровню располагаемых ресурсов. В отличие от ранее применяемого балансового учета поступлений и расходования средств (денежных и натуральных) в домашнем хозяйстве главной особенностью программы бюджетного обследования, начиная с 1997 года, является новый перечень учетных признаков, сориентированный на получение данных о составе расходов и объемах личного потребления домохозяйств за квартал текущего года.

Располагаемые ресурсы домохозяйств представляют собой сумму денежных средств, которыми располагали домашние хозяйства для обеспечения своих расходов и создания сбережений в течение учетного периода обследования, а также стоимости натуральных поступлений продуктов питания и предоставленных в натуральном выражении льгот.

Денежные расходы домохозяйств представляют собой сумму фактических затрат, произведенных членами домохозяйства в течение учетного периода, и включают в себя потребительские расходы и расходы, не связанные с потреблением.

Натуральный доход домохозяйства представляет собой сумму безналичных или натуральных поступлений в течение учетного периода и состоит из:

- стоимости натуральных поступлений продуктов питания, условно исчисленной по средним ценам покупки, стоимости потребленных домохозяйством продуктов питания, поступивших в натуральном выражении, как в виде сельскохозяйственной продукции, произведенной в собственном подсобном хозяйстве, так и из любых других источников (помощь родственников и др.)

- стоимости предоставленных в натуральном выражении льгот - оценки в денежном эквиваленте суммы полученных членами обследуемых домохозяйств разных льгот в виде полного или частичного освобождения от оплаты товаров и услуг. Оценка производится со слов опрашиваемых членов домашних хозяйств.

Денежный доход домохозяйства рассчитывается, исходя из суммы денежного расхода домохозяйства и прироста финансовых активов. Денежный доход представляет собой объем денежных средств, которыми домохозяйство обладало в текущий период для обеспечения своих затрат без привлечения сбережений, сделанных членами домохозяйства в предыдущие периоды, обращения за ссудами, кредитами и т.п.

Расходы на конечное потребление домашних хозяйств состоят из потребительских расходов, стоимости натуральных поступлений продуктов питания и стоимости предоставленных в натуральном выражении льгот работодателем.

Область изучения и распространения данных бюджетного обследования определяется целями: получения данных о распределении населения по уровню материального благосостояния; получения весовых показателей для расчета индекса потребительских цен, обеспечения данных для составления счетов сектора домашних хозяйств в системе национальных счетов.

Жилищный фонд - совокупность всех жилых помещений, находящихся на территории области.

В составе жилищного фонда не учитываются дачи, летние садовые домики, спортивные и туристические базы, мотели, кемпинги, санатории, дома отдыха, пансионаты, дома для приезжих, гостиницы, казармы, кельи, железнодорожные вагончики и другие строения.

В зависимости от формы собственности жилищный фонд подразделяется на частный, государственный и муниципальный жилищный фонд.

Жилое помещение – изолированное помещение, которое является недвижимым имуществом и пригодно для постоянного проживания граждан (отвечает установленным санитарным и техническим правилам и нормам, иным требованиям законодательства).

Общая площадь жилых помещений определяется как сумма площадей всех частей таких помещений, включая площадь помещений вспомогательного использования, предназначенных для удовлетворения гражданами бытовых и иных нужд, связанных с их проживанием в жилом помещении, за исключением балконов, лоджий, веранд и террас.

Жилым домом признается индивидуально-определенное здание, которое состоит из комнат, а также помещений вспомогательного использования, предназначенных для удовлетворения гражданами бытовых и иных нужд, связанных с их проживанием в таком здании. Жилые дома, состоящие из более чем одной квартиры, относятся к многоквартирным жилым домам.

Квартирой признается структурно обособленное помещение в многоквартирном доме, обеспечивающее возможность прямого доступа к помещениям общего пользования в таком доме и состоящее из одной или нескольких комнат, а также помещений вспомогательного использования, предназначенных для удовлетворения гражданами бытовых и иных нужд, связанных с их проживанием в таком обособленном помещении.

Комнатой признается часть жилого дома или квартиры, предназначенная для использования в качестве места непосредственного проживания граждан в жилом доме или квартире.

Общая площадь жилых помещений, приходящаяся в среднем на одного жителя, рассчитывается делением размера всего жилищного фонда на конец года на численность постоянного населения на эту же дату.

**ОСНОВНЫЕ СОЦИАЛЬНО-ЭКОНОМИЧЕСКИЕ ИНДИКАТОРЫ
УРОВНЯ ЖИЗНИ НАСЕЛЕНИЯ**

	1995	2005	2006	2007	2008	2009	2010
Располагаемые денежные доходы населения, млн. руб. (1995 г. - млрд. руб.)	4926,7	62583,9	75557,8	90684,0	122170,4	136619,3	158388,9
на душу населения, руб. (1995 г. - тыс. руб.)	4272,6	61811,3	75580,5	91748,3	124831,4	140835,5	160352,1
Среднедушевые денежные доходы населения, руб. в месяц (1995 г. - тыс. руб. в месяц)	372,3	5571,6	6870,6	8436,5	11522,7	12918,6	14615,6
Реальные располагаемые денежные доходы населения (декабрь в процентах к декабрю предыдущего года)	92	111	104	115	125	99,1	98
Среднемесячная номинальная начисленная заработная плата одного работника, руб. (1995 г. - тыс. руб.)	305,6	6190,6	7474,7	9552,1	12050,7	13031,5	14511,1
Реальная начисленная заработная плата одного работника (декабрь в процентах к декабрю предыдущего года)	84	118	118	120	94	101	106
Средний размер назначенных пенсий, в процентах к предыдущему году	в2,0р	123	115	115	135	123	145
Реальный размер назначенных пенсий (на конец года в процентах к концу предыдущего года)	84	112	102	113	105	123	111
Численность населения с денежными доходами ниже величины прожиточного минимума ¹⁾ , тыс. человек	200,0	180,1	191,7	172,7	142,0	143,7	148,4
в процентах от общей численности населения	17,1	17,7	19,1	17,4	14,4	14,8	14,9
в процентах к предыдущему году	-	83	106	90	82	101	103
Дефицит денежного дохода ¹⁾ , млн. руб. (1995 г. - млрд. руб.)	9,5	127,5	174,4	180,0	179,2	206,2	242,9
в процентах от общего объема денежных доходов населения	2,3	2,2	2,5	2,2	1,6	1,6	1,7

¹⁾ В 1995 г. расчеты величины прожиточного минимума производились на основе методических рекомендаций Минтруда России от 10 ноября 1992 г. в соответствии с Указом Президента РФ от 02.03.1992 г. № 210 "О системе минимальных потребительских бюджетов населения Российской Федерации". С 2005 г. в расчетах использованы данные о величине прожиточного минимума, установленной постановлением Администрации Смоленской области в соответствии с Федеральным законом от 24.10.1997 г. № 134-ФЗ "О прожиточном минимуме в Российской Федерации".

ИЗМЕНЕНИЕ ИНДИКАТОРОВ УРОВНЯ ЖИЗНИ НАСЕЛЕНИЯ

в процентах к предыдущему году

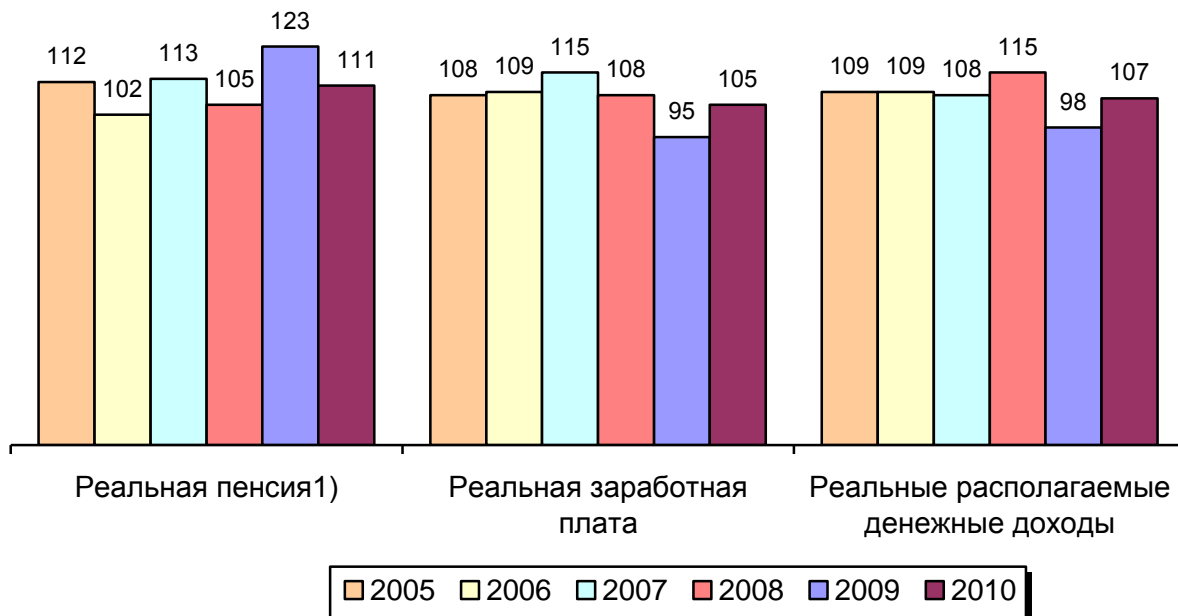

¹⁾ На конец года.

СООТНОШЕНИЕ СРЕДНЕГО РАЗМЕРА НАЗНАЧЕННОЙ МЕСЯЧНОЙ ПЕНСИИ И ВЕЛИЧИНЫ ПРОЖИТОЧНОГО МИНИМУМА ПЕНСИОНЕРА В 2010 ГОДУ

в процентах



СОСТАВ И СТРУКТУРА ДЕНЕЖНЫХ ДОХОДОВ НАСЕЛЕНИЯ

	1995	2005	2006	2007	2008	2009	2010
Миллионов рублей; 1995 г. - млрд.руб.							
Денежные доходы - всего	5151,5	67692,4	82421,9	100063,3	135324,6	150381,8	173239,8
в процентах к предыдущему году	в2,5р	124,2	121,8	121,4	135,2	111,1	115,2
<i>в том числе:</i>							
оплата труда	1829,9	25452,0	30857,6	39171,1	49691,4	54621,5	...
в процентах к предыдущему году	187,0	118,9	121,2	126,9	126,9	109,9	...
социальные выплаты	874,8	12194,8	14635,3	17708,5	22494,7	27904,3	...
в процентах к предыдущему году	в2,3р	129,5	120,0	121,0	127,0	124,0	...
доходы от собственности, предпринимательской деятельности и др.	2446,8	29849,8	36928,9	43183,7	63138,5	67856,0	...
в процентах к предыдущему году	в3,5р	126,0	123,7	116,9	146,2	107,5	...
В процентах к итогу							
Денежные доходы - всего	100	100	100	100	100	100	100
<i>в том числе:</i>							
оплата труда	35	38	37	39	37	36	...
социальные выплаты	17	18	18	18	17	19	...
доходы от собственности, предпринимательской деятельности и др.	48	44	45	43	46	45	...

ИСПОЛЬЗОВАНИЕ ДЕНЕЖНЫХ ДОХОДОВ НАСЕЛЕНИЯ

миллионов рублей; 1995 г. - млрд. руб.

	1995	2005	2006	2007	2008	2009	2010
Денежные доходы - всего	5151,5	67692,4	82421,9	100063,3	135324,6	150381,8	173239,8
в процентах к предыдущему году	в2,5р	124,2	121,8	121,4	135,2	111,1	115,2
Денежные расходы - всего	4528,2	67726,9	81698,1	98303,3	129726,1	148066,0	168645,6
в процентах к предыдущему году	в2,6р	126,6	120,6	120,3	132,0	114,1	113,9
покупка товаров и оплата услуг	3958,2	48966,7	60017,0	74599,8	96493,8	105664,9	124545,7
в процентах к предыдущему году	в2,7р	126,0	122,6	124,3	129,3	109,5	117,9
оплата обязательных платежей и разнообразных взносов	224,8	5143,0	6864,1	9379,2	13154,2	13762,5	14561,2
в процентах к предыдущему году	166,0	127,2	133,5	136,6	140,2	104,6	105,8
сбережения	214,4	2667,0	4312,8	4995,3	1592,6	5621,3	7392,2
в процентах к предыдущему году	в2,1р	137,8	161,7	115,8	31,9	в3,5р	131,5
покупка иностранной валюты	133,8	2500,1	2318,3	2822,6	5710,1	4831,0	4676,8
в процентах к предыдущему году	в3,3р	108,7	92,7	121,8	в2,0р	84,6	96,8
расходы на покупку недвижимости	0,1	1050,8	1137,0	1639,7	3684,4	2262,6	2589,1
в процентах к предыдущему году	-	105,3	108,2	144,2	в2,2р	61,4	114,4
изменение средств на счетах физических лиц-предпринимателей	-	9360,7	9245,0	9590,2	12774,5	13702,0	15308,4
в процентах к предыдущему году	-	125,0	98,8	103,7	133,2	107,3	111,7
изменение задолженности по кредитам	-3,1	-2647,7	-2961,9	-5854,1	-5332,4	1477,2	-717,4
в процентах к предыдущему году	в15,5р	124,4	111,9	197,6	91,1	-27,7	-48,6
деньги, отосланные по переводам	-	686,3	765,8	1130,6	1648,9	744,5	289,7
в процентах к предыдущему году	-	-	111,6	147,6	145,8	45,2	38,9
Превышение денежных доходов над расходами	623,3	-34,5	723,8	1760,0	5598,5	2315,8	4594,1
в процентах к предыдущему году	в2,0р	-	-	в2,4р	в3,2р	41,4	198,4

**СРЕДНЕМЕСЯЧНАЯ НОМИНАЛЬНАЯ НАЧИСЛЕННАЯ ЗАРАБОТНАЯ ПЛАТА
РАБОТНИКОВ ОРГАНИЗАЦИЙ ПО ВИДАМ ЭКОНОМИЧЕСКОЙ ДЕЯТЕЛЬНОСТИ**

	2005	2006	2007	2008	2009	2010	2010 в % к 2009
	рублей						
Всего	6191	7475	9552	12051	13032	14511	111
<i>в том числе:</i>							
сельское хозяйство, охота и лесное хозяйство	3025	3484	4766	6613	6968	7467	107
рыболовство, рыбоводство	3979	4532	5998	8223	7160	7378	103
добыча полезных ископаемых	7392	8989	11563	14916	14348	15464	108
<i>из неё:</i>							
добыча топливно-энергетических полезных ископаемых	3769	3568	4558	7209	9094	9258	102
добыча полезных ископаемых, кроме топливно-энергетических	8003	9474	12059	15563	14705	15852	108
обрабатывающие производства	7158	8440	10415	12497	12678	15040	119
<i>из них:</i>							
производство пищевых продуктов, включая напитки, и табака	5293	5865	7415	9697	10537	11909	113
текстильное и швейное производство	4451	5199	6804	9436	9017	10492	116
производство кожи, изделий из кожи и производство обуви	2513	4037	3821	5460	6021	6745	112
обработка древесины и производство изделий из дерева	4940	6194	8394	8520	10888	13846	127
целлюлозно-бумажное производство; издательская и полиграфическая деятельность	6916	8804	11844	14750	13910	14450	104
химическое производство	14418	15957	18238	16601	19384	20354	105
производство резиновых и пластмассовых изделий	5545	7178	8981	11604	13939	15489	111
производство прочих неметаллических минеральных продуктов	7343	8890	10878	13138	14014	16271	116
металлургическое производство и производство готовых металлических изделий	7304	8619	10912	14282	14371	16137	112
производство электрооборудования, электронного и оптического оборудования	18782	10485	12404	14511	15674	19179	122
производство транспортных средств и оборудования	6533	8303	10178	12339	10367	12667	122
<i>в том числе:</i>							
производство автомобилей, прицепов и полуприцепов	6665	7872	9662	11365	7618	9677	127
производство судов, летательных и космических аппаратов и прочих транспортных средств	6369	8877	11111	14047	14328	16510	115

продолжение

	2005	2006	2007	2008	2009	2010	2010 в % к 2009
производство и распределение электроэнергии, газа и воды	9734	11732	15643	19547	21304	24309	114
строительство	7344	8999	12186	14479	14693	18569	126
оптовая и розничная торговля; ремонт автотранспортных средств, мотоциклов, бытовых изделий и предметов личного пользования	4526	5430	6736	9240	10020	10283	103
<i>в том числе:</i>							
торговля автотранспортными средствами и мотоциклами, их техническое обслуживание и ремонт	5162	5966	9020	10170	9529	9512	99,8
оптовая торговля, включая торговлю через агентов, кроме торговли автотранспортными средствами и мотоциклами	5768	7702	8134	10854	12610	10842	86
розничная торговля, кроме торговли автотранспортными средствами и мотоциклами; ремонт бытовых изделий и предметов личного обихода	3891	4695	5942	8367	8501	10092	119
гостиницы и рестораны	3996	5264	6167	8275	8992	8527	95
транспорт и связь	8019	9289	11196	14395	15727	17398	111
<i>из них</i> связь	6932	7670	9840	13509	14952	16635	111
финансовая деятельность	16871	20482	23923	27655	27519	33004	120
операции с недвижимым имуществом, аренда и предоставление услуг	5831	6284	9623	11534	13005	14368	110
<i>из них</i> научные исследования и разработки	7099	10307	14148	21578	22316	26015	117
государственное управление и обеспечение военной безопасности; социальное страхование	8094	9893	12499	15496	17619	18633	106
образование	3899	4841	5964	8150	9291	9458	102
здравоохранение и предоставление социальных услуг	3822	5252	6384	8147	9989	10741	108
предоставление прочих коммунальных, социальных и персональных услуг	3826	4633	5802	7521	8787	9437	107

**ИЗМЕНЕНИЕ СРЕДНЕЙ НАЧИСЛЕННОЙ ЗАРАБОТНОЙ ПЛАТЫ
РАБОТНИКОВ ОРГАНИЗАЦИЙ И ИНДЕКСА ПОТРЕБИТЕЛЬСКИХ ЦЕН**

	Средняя начисленная заработная плата		Индекс потребительских цен	
	в разгах к декабрю 1992	в процентах к предыдущему месяцу	в разгах к декабрю 1992	в процентах к предыдущему месяцу
1995				
Март	19,0	110	34,5	109,0
Июнь	25,7	113	43,1	107,5
Сентябрь	30,9	109	48,6	104,1
Декабрь	40,2	119	56,4	103,6
2005				
Март	481,0	112	445,9	101,4
Июнь	515,7	108	458,9	100,1
Сентябрь	561,0	106	461,7	100,2
Декабрь	639,5	120	470,5	101,0
2006				
Март	600,6	108	499,7	101,4
Июнь	660,8	110	503,0	99,96
Сентябрь	651,4	102	509,1	100,6
Декабрь	825,4	124	515,7	100,8
2007				
Март	708,3	106	543,0	100,8
Июнь	764,1	105	554,4	100,9
Сентябрь	795,1	102	566,1	101,3
Декабрь	1094,2	133	590,2	101,0
2008				
Март	887,5	100,4	623,8	101,5
Июнь	971,8	106	653,6	100,7
Сентябрь	1001,0	102	671,4	101,2
Декабрь	1184,5	119	690,3	100,6
2009				
Март	1002,5	105	729,7	101,4
Июнь	1081,6	107	748,1	101,2
Сентябрь	1043,2	100,0	751,8	99,9
Декабрь	1345,7	127	760,1	100,5
2010				
Март	1122,2	106	791,7	100,8
Июнь	1196,9	106	801,2	100,5
Сентябрь	1176,6	99,8	822,2	101,3
Декабрь	1561,5	128	842,9	101,2

**ПРОСРОЧЕННАЯ ЗАДОЛЖЕННОСТЬ ПО ЗАРАБОТНОЙ ПЛАТЕ ПО
НАБЛЮДАЕМЫМ ВИДАМ ЭКОНОМИЧЕСКОЙ ДЕЯТЕЛЬНОСТИ**

на начало года

	2006	2007	2008	2009	2010	2011
Сумма задолженности, тысяч рублей						
Всего	21426	15057	1830	10218	18209	31943
<i>в том числе:</i>						
сельское хозяйство, охота и предоставление услуг в этих областях, лесозаготовки	6569	2975	1634	631	6022	798
добыча полезных ископаемых	-	-	-	-	2072	-
обрабатывающие производства	6492	10396	-	4558	8179	21978
производство и распределение электроэнергии, газа и воды	416	221	-	-	-	-
строительство	5258	789	-	4300	731	6990
транспорт	415	83	-	498	-	-
управление недвижимым имуществом	2276	265	196	231	31	-
образование	-	-	-	-	1174	2177
удаление сточных вод, отходов и аналогичная деятельность	-	328	-	-	-	-
В процентах к месячному фонду заработной платы организаций, имеющих задолженность						
Всего	152	в 3,8р	67,4	81,6	165,5	в8,6р
<i>в том числе:</i>						
сельское хозяйство, охота и предоставление услуг в этих областях, лесозаготовки	в2,2р	в2,1р	62,6	72,3	в5,8р	в9,4р
добыча полезных ископаемых	-	-	-	-	78,5	-
обрабатывающие производства	121	в36,1р	-	70,1	156,1	в9,0р
производство и распределение электроэнергии, газа и воды	в7,2р	в3,8р	-	-	-	-
строительство	161	в6,7р	-	107,4	94,0	в42,1р
транспорт	в10,6р	6,7	-	155,6	-	-
управление недвижимым имуществом	86	30,5	186,7	27,9	24,2	-
образование	-	-	-	-	100,0	в2,1р
удаление сточных вод, отходов и аналогичная деятельность	-	в10,9р	-	-	-	-

ОСНОВНЫЕ ПОКАЗАТЕЛИ ПЕНСИОННОГО ОБЕСПЕЧЕНИЯ

	на конец года						
	1995	2005	2006	2007	2008	2009	2010
Численность пенсионеров, состоящих на учете в органах социальной защиты населения, тыс. человек	326,1	305,6	301,5	297,2	295,8	297,0	298,6
в процентах к предыдущему году	100,7	99,3	98,7	98,6	99,5	100,4	100,5
Численность занятых в экономике, приходящихся на 100 пенсионеров	152	156	158	161	162	163	...
Средний размер назначенных пенсий, руб. (1995 г. - тыс. руб.)	219,8 ¹⁾	2432,0	2711,2	3512,8	4321,6	5846,1	7219,8
Реальный размер назначенных пенсий, в процентах к концу предыдущего года	84	112	102	113	105	123	111
Соотношение среднего размера назначенных пенсий, процентов:							
с величиной прожиточного минимума пенсионера ²⁾	122	127	106	110	122	136	157
со среднемесячной номинальной начисленной заработной платой	44,5	30,7	26,5	25,9	29,4	35,0	37,3
Удельный вес пенсий в денежных доходах населения, процентов	13,7	14,4	13,1	12,4	12,2	13,4	...

¹⁾ С учетом компенсаций.

²⁾ С 2005 г. данные приведены за IV квартал.

**РАСПРЕДЕЛЕНИЕ ОБЩЕГО ОБЪЕМА
ДЕНЕЖНЫХ ДОХОДОВ НАСЕЛЕНИЯ**

в процентах к итогу

	2005	2006	2007	2008	2009	2010
Денежные доходы - всего	100	100	100	100	100	100
<i>в том числе по 20 процентным группам населения:</i>						
первая (с наименьшими доходами)	6,8	6,8	6,4	6,1	6,1	6,1
вторая	11,6	11,6	11,2	10,9	10,9	11,0
третья	16,4	16,4	16,0	15,7	15,8	15,8
четвертая	23,0	23,0	23,0	22,9	22,9	22,9
пятая (с наибольшими доходами)	42,2	42,2	43,4	44,4	44,3	44,2
Индекс концентрации доходов (коэффициент Джини)	0,352	0,353	0,367	0,380	0,378	0,377

**РАСПРЕДЕЛЕНИЕ НАСЕЛЕНИЯ ПО ВЕЛИЧИНЕ
СРЕДНЕДУШЕВЫХ ДЕНЕЖНЫХ ДОХОДОВ**

в процентах к итогу

	2005	2006	2007	2008	2009	2010
Все население	100	100	100	100	100	100
<i>в том числе со средне- душевыми денежными доходами в месяц, руб.</i>						
до 3500,0	34,3	23,3	16,5	8,7	6,3	4,3
от 3500,1 до 5000,0	21,7	19,8	16,4	11,1	9,1	7,2
от 5000,1 до 7000,0	19,0	20,6	19,4	15,9	14,2	12,2
от 7000,1 до 10000,0	14,1	18,1	19,9	20,1	19,5	18,3
от 10000,1 до 15000,0	7,8	12,0	16,2	20,9	22,2	22,9
от 15000,1 до 25000,0	2,7	5,2	9,1	16,1	19,0	22,0
от 25000,1 до 35000,0	0,3	0,8	1,8	4,6	6,0	7,7
свыше 35000,0	0,1	0,2	0,7	2,6	3,7	5,4

ВЕЛИЧИНА ПРОЖИТОЧНОГО МИНИМУМА¹⁾

в среднем на душу населения, рублей в месяц

	Все население	в том числе по социально-демографическим группам		
		трудоспособное население	пенсионеры	дети
2005				
I квартал	2386	2604	1817	2414
II квартал	2554	2786	1957	2570
III квартал	2564	2795	1971	2579
IV квартал	2510	2734	1921	2544
2006				
I квартал	3157	3403	2534	3105
II квартал	3210	3462	2570	3158
III квартал	3181	3429	2546	3136
IV квартал	3187	3428	2557	3167
2007				
I квартал	3447	3715	2750	3414
II квартал	3571	3851	2847	3528
III квартал	3601	3888	2869	3546
IV квартал	3723	4013	2972	3687
2008				
I квартал	4063	4382	3249	4005
II квартал	4351	4695	3487	4266
III квартал	4347	4700	3461	4257
IV квартал	4474	4838	3553	4393
2009				
I квартал	4773	5151	3811	4701
II квартал	4901	5291	3913	4815
III квартал	4967	5362	3973	4871
IV квартал	4977	5384	3948	4882
2010				
I квартал	5421	5853	4318	5341
II квартал	5561	6003	4427	5483
III квартал	5608	6059	4447	5539
IV квартал	5817	6274	4613	5784

¹⁾ За I-IV кварталы приведены данные, установленные постановлением Администрации Смоленской области.

СОСТАВ И СТРУКТУРА ДЕНЕЖНЫХ РАСХОДОВ НАСЕЛЕНИЯ

	1995	2005	2006	2007	2008	2009	2010
Миллионов рублей; 1995 г. - млрд. руб.							
Денежные расходы - всего	4528,2	67726,9	81698,1	98303,3	129726,1	148066,0	168645,6
<i>из них:</i>							
потребительские расходы	3958,2	48966,7	60017,0	74599,8	96493,8	105664,9	124545,7
<i>в том числе:</i>							
покупка товаров	3356,8	39906,5	48866,3	60663,1	80256,1	88407,0	105502,3
оплата услуг	601,4	9060,2	11150,7	13936,7	16237,7	17257,9	19043,4
обязательные платежи и разнообразные взносы	224,8	5143,0	6864,1	9379,2	13154,2	13762,5	14561,1
прирост (уменьшение) сбережений во вкладах и ценных бумагах	214,4	2667,0	4312,8	4995,3	1592,6	5621,3	7392,2
расходы на покупку недвижимости	0,1	1050,8	1137,0	1639,7	3684,4	2262,6	2589,1
расходы на приобретение иностранной валюты	133,8	2500,1	2318,3	2822,6	5710,1	4831,0	4676,8
изменение задолженности по кредитам	-3,1	-2647,7	-2961,9	-5854,1	-5332,4	1477,2	-717,4
изменение средств на счетах физических лиц - предпринимателей	-	9360,7	9245,0	9590,2	12774,5	13702,0	15308,4
деньги, отосланные по переводам	-	686,3	765,8	1130,6	1648,9	744,5	289,7
В процентах к итогу							
Денежные расходы - всего	100	100	100	100	100	100	100
<i>из них:</i>							
потребительские расходы	87,4	72,3	73,5	75,9	74,4	71,4	73,9
<i>в том числе:</i>							
покупка товаров	74,1	58,9	59,8	61,7	61,9	59,7	62,6
оплата услуг	13,3	13,4	13,7	14,2	12,5	11,7	11,3
обязательные платежи и разнообразные взносы	5,0	7,6	8,4	9,5	10,1	9,3	8,6
прирост (уменьшение) сбережений во вкладах и ценных бумагах	4,7	3,9	5,3	5,1	1,2	3,8	4,4

продолжение

	1995	2005	2006	2007	2008	2009	2010
расходы на покупку недвижимости	0,0	1,6	1,4	1,7	2,8	1,5	1,5
расходы на приобретение иностранной валюты	3,0	3,7	2,8	2,9	4,4	3,3	2,8
изменение задолженности по кредитам	-0,1	-3,9	-3,6	-6,0	-4,0	1,0	-0,4
изменение средств на счетах физических лиц – предпринимателей	-	13,8	11,3	9,8	9,8	9,2	9,0
деньги, отосланные по переводам	-	1,0	0,9	1,1	1,3	0,5	0,2

СТРУКТУРА ДЕНЕЖНЫХ РАСХОДОВ НАСЕЛЕНИЯ¹⁾

в процентах к итогу

	1995	2005	2006	2007	2008	2009	2010
Весь денежный расход	100	100	100	100	100	100	100
<i>в том числе:</i>							
продукты питания	48,2	45,8	43,0	40,6	33,3	40,4	32,6
непродовольственные товары	25,6	23,6	27,8	29,5	35,0	23,5	36,2
алкогольные напитки	2,9	1,2	1,7	1,8	1,9	1,9	1,4
оплата услуг	9,0	22,3	24,0	25,0	19,5	30,4	20,0
налоги, сборы, платежи и другие расходы	14,3	3,2	2,9	2,6	2,3	3,3	4,5
расходы на промежуточное потребление и валовое накопление	-	3,9	0,6	0,5	8,0	0,5	5,3

¹⁾ По материалам выборочного обследования бюджетов домашних хозяйств.

ПОТРЕБИТЕЛЬСКИЕ РАСХОДЫ ДОМАШНИХ ХОЗЯЙСТВ¹⁾

в процентах от суммарных потребительских расходов

	1995	2005	2006	2007	2008	2009	2010
Потребительские расходы - всего	100	100	100	100	100	100	100
<i>в том числе:</i>							
расходы на покупку продуктов для домашнего питания	52,9	48,7	42,7	41,2	36,7	41,3	31,8
<i>из них на покупку:</i>							
хлеба и хлебных продуктов	9,9	9,1	7,6	7,3	6,3	7,0	5,3
картофеля	0,8	0,5	0,4	0,4	0,4	0,5	0,3
овощей и бахчевых	2,6	1,8	2,2	2,4	2,2	2,2	1,7
фруктов и ягод	2,7	2,3	2,3	2,3	2,1	2,2	2,0
мяса и мясных продуктов	14,3	15,7	13,2	12,8	11,4	13,0	9,4
рыбы и рыбных продуктов	2,5	3,3	3,0	2,8	2,3	2,7	2,1
молока и молочных продуктов	8,4	7,3	6,5	6,2	5,8	6,8	5,1
сахара и кондитерских изделий	6,4	3,2	2,7	2,0	1,9	2,0	2,3
яиц	1,5	0,8	0,7	0,7	0,5	0,6	0,5
масла растительного и других жиров	1,6	1,2	0,9	0,8	0,9	0,8	0,5
чая, кофе, безалкогольных напитков и др.	2,2	3,5	3,2	3,5	2,9	3,5	2,6
расходы на питание вне дома	3,1	0,6	1,8	0,6	0,4	0,6	4,3
расходы на покупку алкогольных напитков	3,4	1,3	1,8	1,9	2,1	2,0	1,6
расходы на покупку непродовольственных товаров	30,2	25,4	28,8	30,5	39,1	24,4	40,1
<i>в том числе на покупку:</i>							
одежды, обуви, белья, тканей	15,0	8,4	8,5	11,6	7,8	7,8	8,6
телерадиоаппаратуры, предметов для отдыха и увлечений	6,3	5,5	7,0	5,7	17,4	6,1	15,6
строительных материалов	1,1	0,9	0,8	1,1	1,3	0,8	2,0
топлива	0,5	1,1	1,5	2,1	1,8	2,0	3,5
товаров и принадлежностей по ведению хозяйства, мебели	3,9	3,7	6,0	4,6	6,9	2,4	4,5
предметов личной гигиены, фармацевтических и медицинских товаров и др.	2,7	4,7	4,0	4,5	3,2	3,9	4,5
табачных изделий	0,7	1,1	1,0	0,9	0,7	1,4	1,4

продолжение

	1995	2005	2006	2007	2008	2009	2010
расходы на оплату услуг	10,4	24,0	24,9	25,8	21,7	31,7	22,2
<i>в том числе на оплату:</i>							
жилищно-коммунальных услуг	4,1	10,3	10,3	11,1	8,9	11,8	10,3
<i>из них:</i>							
жилья	0,5	0,7	0,7	0,8	1,6	2,2	0,8
электроэнергии	0,5	1,4	1,3	1,3	1,1	1,4	1,3
газа	0,3	1,0	0,9	1,0	0,9	1,1	1,0
центрального отопления	1,2	2,9	2,9	3,3	2,4	3,3	3,2
воды и других коммунальных услуг	1,6	4,3	4,5	4,7	2,9	3,8	4,0
прочих бытовых услуг	-	1,7	2,7	2,4	1,8	4,3	2,6
услуг учреждений культуры	0,1	1,7	3,3	1,8	2,1	1,9	1,1
услуг в системе образования	1,0	2,2	0,7	1,7	2,0	3,4	1,1
медицинских услуг	0,2	0,5	0,4	0,5	1,0	1,3	0,8
санаторно-оздоровительных услуг	0,3	0,3	0,2	-	-	-	0,3
услуг пассажирского транспорта	2,5	2,7	3,0	2,6	1,8	2,9	1,6
услуг связи	0,8	4,3	3,9	5,6	3,5	4,5	3,4
прочих услуг	0,6	0,3	0,4	0,1	0,6	1,6	1,0

¹⁾ По материалам выборочного обследования бюджетов домашних хозяйств.

ЖИЛИЩНЫЕ УСЛОВИЯ НАСЕЛЕНИЯ

ЖИЛИЩНЫЙ ФОНД

	на конец года; общая площадь жилых помещений						
	1995	2005	2006	2007	2008	2009	2010
Жилищный фонд - всего, млн. м ²	22,3	23,9	24,3	24,8	24,8	25,0	25,1
в среднем на одного жителя, м ²	19,4	23,8	24,5	25,2	25,4	25,9	25,6 ¹⁾
Городской жилищный фонд - всего, млн. м ²	14,3	16,1	16,3	16,5	16,7	16,9	17,0
в среднем на одного жителя, м ²	18,0	22,6	22,9	23,5	23,9	24,4	23,9 ¹⁾
Сельский жилищный фонд - всего, млн. м ²	8,0	7,8	8,0	8,3	8,1	8,1	8,1
в среднем на одного жителя, м ²	22,6	26,7	28,3	29,6	29,2	29,7	30,1 ¹⁾

¹⁾ С учетом предварительных итогов ВПН-2010.

СТРУКТУРА ЖИЛИЩНОГО ФОНДА ПО ФОРМАМ СОБСТВЕННОСТИ

в процентах к итогу

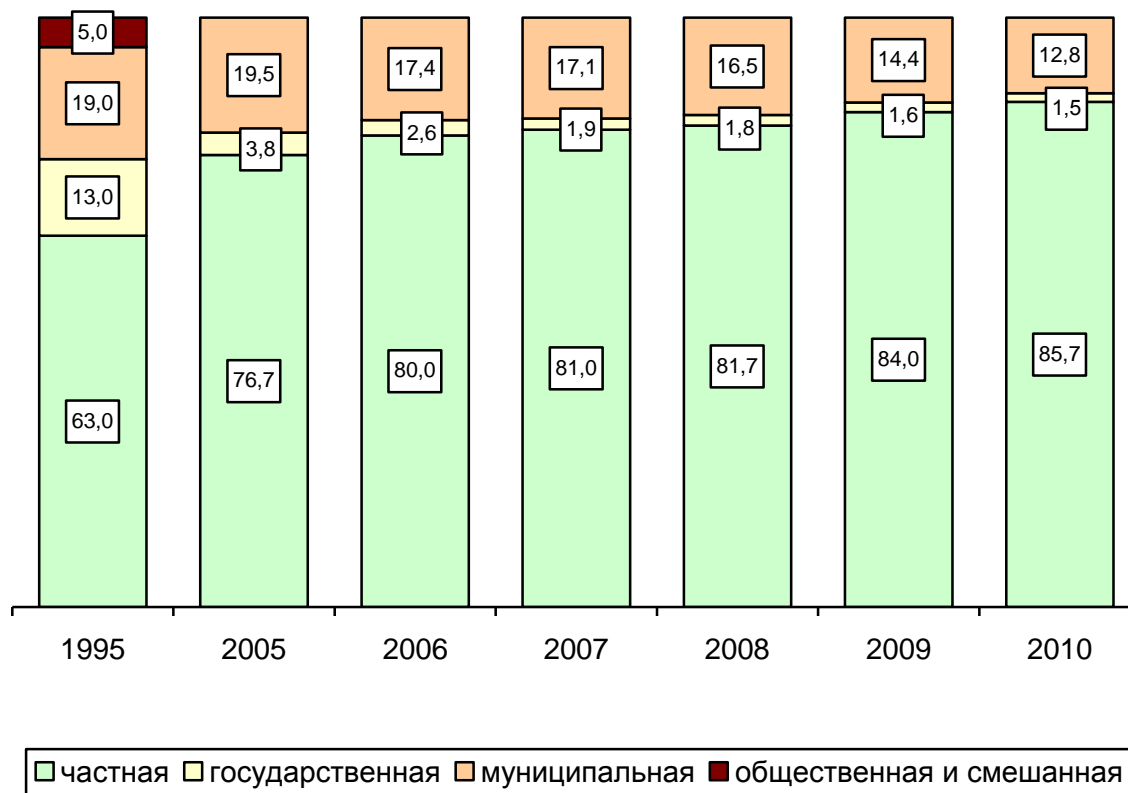

ПРЕДОСТАВЛЕНИЕ ЖИЛЬЯ ГРАЖДАНАМ¹⁾

	1995	2005	2006	2007	2008	2009
Число семей получивших жилье и улучшивших жилищные условия за год: тыс.	3,8	0,5	0,3	0,5	0,5	0,6
в процентах от числа семей, состоявших на учете на получение жилья	7	2	2	3	3	5
Число семей состоящих на учете на получение жилья (на конец года), тыс.	55,4	17,0	15,2	14,5	13,0	12,5

¹⁾ По сведениям органов местного самоуправления.

Уровень благоустройства жилищного фонда обеспечивает комфортность жилищ и техническую доступность коммунальных услуг для потребителей. В среднем по области, доля комплексно благоустроенного жилья (оборудованного одновременно водопроводом, водоотведением (канализацией), отоплением, горячим водоснабжением, газом или напольными электроплитами) составляет 51,2%. Причем, если в городской местности все виды благоустройства имеют около 70% жилищного фонда, то уровень благоустройства сельского жилищного фонда – 13,2%.

ПРИВАТИЗАЦИЯ ЖИЛИЩНОГО ФОНДА

	1995	2005	2006	2007	2008	2009	2010	Всего с начала приватизации по состоянию на 1 января 2011
Число приватизированных помещений, тыс.	11,3	12,8	12,3	6,1	5,9	10,8	7,3	237,5
в том числе число приватизированных квартир, тыс.	10,8	12,0	11,3	5,2	5,0	9,8	6,6	225,8
Общая площадь приватизированных квартир, тыс. м ²	517,6	628,9	584,4	263,7	253,0	493,1	322,4	11269,4
Удельный вес приватизированных квартир в общем числе квартир, подлежащих приватизации, процентов	4	10,7	10,4	5,1	5,0	10,4	7,3	71,3

ОБРАЗОВАНИЕ

Дошкольные образовательные учреждения – тип образовательных учреждений, реализующих общеобразовательные программы дошкольного образования различной направленности, обеспечивающие воспитание, обучение, уход и оздоровление детей в возрасте от 2 месяцев до 7 лет.

Охват детей дошкольными учреждениями определяется отношением численности детей, посещающих дошкольные учреждения, к численности детей в возрасте 1-6 лет по данным статистики демографии, скорректированной на численность детей в возрасте 5-6 лет, обучающихся в школе.

Численность детей, приходящихся на 100 мест в дошкольных образовательных учреждениях, определяется как отношение численности детей, посещающих дошкольные образовательные учреждения, к числу мест в этих учреждениях.

К учащимся дневных общеобразовательных учреждений отнесены лица, обучающиеся в начальных, основных и средних (полных) учреждениях, а также обучающиеся в общеобразовательных учреждениях для детей с отклонениями в развитии.

Гимназии и лицеи включены в число средних (полных) общеобразовательных учреждений.

В соответствии с Законом Российской Федерации от 13.01.1996г. № 12-ФЗ "Об образовании" установлены образовательные цензы общего образования: основное общее образование (лица, получившие документы об окончании 9-го класса общеобразовательного учреждения); среднее (полное) общее образование (лица, получившие документы об окончании 11(12)-го класса). Начальное профессиональное образование может быть получено в образовательных учреждениях высшего, среднего и начального профессионального образования, среднее профессиональное образование - в образовательных учреждениях, реализующих программы среднего профессионального образования (учреждениях среднего профессионального образования, высшего профессионального образования), высшее профессиональное образование - в образовательных учреждениях высшего профессионального образования.

Колледжи учтены в общем числе образовательных учреждений среднего профессионального образования.

В числе негосударственных образовательных учреждений высшего профессионального образования учтены образовательные учреждения, имеющие государственную лицензию.

В общую численность студентов образовательных учреждений среднего и высшего профессионального образования не включены иностранные граждане, обучающиеся в области по международным соглашениям.

ДОШКОЛЬНЫЕ ОБРАЗОВАТЕЛЬНЫЕ УЧРЕЖДЕНИЯ

на конец года

	1995	2005	2006	2007	2008	2009	2010
Число дошкольных образовательных учреждений	565	292	283	284	293	290	288
<i>в том числе:</i>							
в городской местности	268	190	188	191	194	194	195
в сельской местности	297	102	95	93	99	96	93
Численность детей в дошкольных образовательных учреждениях, тыс. человек	39,5	28,1	29,3	30,9	32,1	32,3	33,3
<i>в том числе:</i>							
в городской местности	32,4	24,6	25,5	26,9	27,8	27,9	28,8
в сельской местности	7,1	3,5	3,8	4,0	4,3	4,4	4,5
Охват детей дошкольными образовательными учреждениями, в процентах от численности детей соответствующего возраста	54,1	60,1	60,5	61,9	62,1	60,4	62,1
<i>в том числе:</i>							
в городской местности	64,6	72,2	72,8	74,5	77,3	73,2	75,4
в сельской местности	31,0	28,3	28,2	29,1	30,9	28,5	29,0
Численность детей, приходящихся на 100 мест в дошкольных образовательных учреждениях	77	89	92	103	102	102	103
<i>в том числе:</i>							
в городской местности	87	94	98	109	108	107	108
в сельской местности	51	62	64	73	74	76	76

На начало 2011 года в устройстве в дошкольные учреждения нуждалось 16812 детей, на 14,3% больше, чем на начало 2010 года.

**ЧИСЛО ГОСУДАРСТВЕННЫХ И МУНИЦИПАЛЬНЫХ ОБЩЕОБРАЗОВАТЕЛЬНЫХ
УЧРЕЖДЕНИЙ**

на начало учебного года

	1995/96	2005/06	2006/07	2007/08	2008/09	2009/10	2010/11
Число общеобразовательных учреждений	708	613	601	612 ¹⁾	596	578	551
<i>в том числе:</i>							
в городской местности	155	152	153	150	150	151	148
в сельской местности	553	461	448	462	446	427	403
Из общего числа учреждений:							
дневные общеобразовательные учреждения	694	602	590	601	582	564	537
<i>в том числе:</i>							
в городской местности	143	142	142	140	139	138	137
в сельской местности	551	460	448	461	443	426	400
из числа дневных общеобразовательных учреждений:							
начальные	98	51	40	53	48	42	28
основные	292	247	247	248	239	231	221
средние (полные)	291	289	288	285	280	276	273
для детей с отклонениями в развитии	13	15	15	15	15	15	15
вечерние (сменные) общеобразовательные учреждения	14	11	11	11	14	14	14
<i>в том числе:</i>							
в городской местности	12	10	10	10	11	13	11
в сельской местности	2	1	1	1	3	1	3

¹⁾ Увеличение числа школ за счет включения в их число обособленных структурных подразделений (филиалы, отделения).

**ЧИСЛЕННОСТЬ УЧАЩИХСЯ И УЧИТЕЛЕЙ ГОСУДАРСТВЕННЫХ
И МУНИЦИПАЛЬНЫХ ОБЩЕОБРАЗОВАТЕЛЬНЫХ УЧРЕЖДЕНИЙ**

на начало учебного года

	1995/96	2005/06	2006/07	2007/08	2008/09	2009/10	2010/11
Численность учащихся, тыс. человек	166,5	101,1	94,4	88,8	87,1	84,7	83,5
<i>в том числе:</i>							
в городской местности	119,0	75,2	70,7	66,6	66,0	64,2	64,4
в сельской местности	47,5	25,9	23,7	22,2	21,1	20,5	19,1
Из общей численности учащихся обучаются:							
в дневных общеобразовательных учреждениях	162,4	98,5	91,7	86,1	84,1	81,7	80,5
<i>в том числе:</i>							
в городской местности	115,4	72,8	68,0	64,3	63,5	62,1	62,0
в сельской местности	47,0	25,7	23,7	21,8	20,6	19,6	18,5
в вечерних (сменных) общеобразовательных учреждениях (включая обучающихся заочно)	4,1	2,6	2,7	2,7	3,0	3,0	3,0
<i>в том числе:</i>							
в городской местности	3,6	2,4	2,4	2,3	2,5	2,1	2,4
в сельской местности	0,5	0,2	0,3	0,4	0,5	0,9	0,6
Численность учителей, человек	15021	12223	11803	11702	11105	9048	8700

**ЧИСЛЕННОСТЬ УЧИТЕЛЕЙ ДНЕВНЫХ ГОСУДАРСТВЕННЫХ И
МУНИЦИПАЛЬНЫХ ОБЩЕОБРАЗОВАТЕЛЬНЫХ
УЧРЕЖДЕНИЙ ПО СПЕЦИАЛЬНОСТЯМ И УРОВНЮ ОБРАЗОВАНИЯ
НА НАЧАЛО 2010/2011 УЧЕБНОГО ГОДА**

	Всего учи- телей, чело- век ¹⁾	из них с образованием							
		выс- шее про- фес- сио- наль- ное	в про- центах к ито- гу	среднее профес- сиональ- ное	в про- центах к ито- гу	на- чаль- ное про- фес- сио- наль- ное	в про- центах к ито- гу	сред- нее (пол- ное) общее	в про- центах к ито- гу
Всего	6479	5803	89,6	609	9,4	12	0,2	55	0,8
<i>из них по ос- новной специ- альности:</i>									
русского языка и литературы	1161	1104	95,1	52	4,5	-	-	5	0,4
истории, права, обществозна- ния	623	588	94,4	32	5,1	-	-	3	0,5
информатики и вычислитель- ной техники	203	175	86,2	23	11,3	1	0,5	4	2,0
физики	325	317	97,5	4	1,2	-	-	4	1,2
математики	924	903	97,7	19	2,1	-	-	2	0,2
химии	278	276	99,3	1	0,4	-	-	1	0,4
географии	359	345	96,1	12	3,3	-	-	2	0,6
биологии	315	304	96,5	10	3,2	-	-	1	0,3
иностранного языка	803	750	93,4	47	5,9	1	0,1	5	0,6
изобразитель- ного искусства, черчения	181	149	82,3	32	17,7	-	-	-	-
физической культуры	528	376	71,2	140	26,5	3	0,6	9	1,7
трудового обучения	334	200	59,9	110	32,9	7	2,1	17	5,1
прочих предметов	445	316	71,0	127	28,5	-	-	2	0,4

¹⁾ Без учителей начальных учреждений (классов).

ВЫПУСК УЧАЩИХСЯ ОБЩЕОБРАЗОВАТЕЛЬНЫМИ УЧРЕЖДЕНИЯМИ

	1995	2005	2006	2007	2008	2009	2010
	человек						
Численность учащихся, получивших аттестат об основном общем образовании - всего	15283	13125	8746	9971	8977	8132	9066
<i>в том числе по окончании:</i>							
государственных и муниципальных дневных учреждений	14743	12570	8180	9420	8481	7547	8513
негосударственных дневных учреждений	-	24	32	13	22	9	9
государственных и муниципальных вечерних учреждений	540	531	534	538	474	576	544
Численность учащихся, получивших аттестат о среднем (полном) общем образовании - всего	7813	9810	8491	7526	5093	5609	4705
<i>в том числе по окончании:</i>							
государственных и муниципальных дневных учреждений	7020	9214	7827	6905	4513	5274	4423
негосударственных дневных учреждений	-	14	16	16	18	11	15
государственных и муниципальных вечерних учреждений	793	582	648	605	562	324	267

НЕГОСУДАРСТВЕННЫЕ ОБЩЕОБРАЗОВАТЕЛЬНЫЕ УЧРЕЖДЕНИЯ

	на начало учебного года						
	1995/96	2005/06	2006/07	2007/08	2008/09	2009/10	2010/11
Число негосударственных учреждений	2	2	2	2	2	2	2
Численность учащихся в негосударственных учреждениях, человек	180	298	305	298	310	337	331
<i>в том числе по группам классов:</i>							
1-4	120	149	147	153	169	189	185
5-9	53	115	124	115	112	125	126
10-12	7	34	34	30	29	23	20
Численность педагогических работников, человек	75	66	59	56	73	77	79

УЧРЕЖДЕНИЯ НАЧАЛЬНОГО ПРОФЕССИОНАЛЬНОГО ОБРАЗОВАНИЯ

на конец года

Годы	Число образовательных учреждений	Численность учащихся, человек	Прием учащихся, человек	Выпуск квалифицированных рабочих, человек
1995	37	14569	8373	7153
2005	36	12506	6208	5403
2006	36	11189	5905	6085
2007	36	9614	5483	5967
2008	38	8739	5125	7129
2009	34	7463	4959	4745
2010	31	6951	4205	3945
<i>в том числе:</i>				
учреждения всех форм обучения ¹⁾	28	6179	3325	3101
<i>в них:</i>				
отделения на базе основного общеобразовательного учреждения ²⁾	25	5051	1980	1851
отделения на базе среднего (полного) общеобразовательного учреждения	8	337	244	215
группы, в которых молодежь не получает среднего (полного) общего образования	19	791	1101	1035
кроме того, учреждения, осуществляющие обучение на договорной основе	2	42	23	25

¹⁾ Без учреждений уголовно-исполнительной системы.

²⁾ В образовательном учреждении могут одновременно присутствовать отделения по разным базам образования.

**ГОСУДАРСТВЕННЫЕ ОБРАЗОВАТЕЛЬНЫЕ УЧРЕЖДЕНИЯ СРЕДНЕГО
ПРОФЕССИОНАЛЬНОГО ОБРАЗОВАНИЯ**

на начало учебного года

	1995/96	2005/06	2006/07	2007/08	2008/09	2009/10	2010/11
Число учреждений среднего профессионального образования (включая филиалы)	27	35	35	35	33	34	35
Численность студентов, человек	16207	21277	19952	19198	17490	16381	16957
Из общей численности студентов - женщины:							
человек	9763	10583	9629	9280	8146	8016	7933
в процентах от общей численности	60,2	49,7	48,3	48,3	46,6	48,9	46,8
Из общей численности студентов обучалось на отделениях, человек:							
очных	11977	16512	15591	14853	13104	12306	13003
очно-заочных (вечерних)	909	972	790	600	597	568	355
заочных	3315	3774	3538	3629	3634	3426	3544
экстернат	-	19	33	116	155	81	55
На 10 000 человек населения приходилось студентов учреждений среднего профессионального образования	141	212	201	195	180	170	173
Принято студентов в учреждения среднего профессионального образования, человек	5579	6884	6029	6210	5299	5154	5235
<i>в том числе на отделения:</i>							
очные	4137	5482	4638	4810	3894	3941	4101
очно-заочные (вечерние)	320	310	268	194	196	167	59
заочные	1122	1085	1110	1149	1158	1024	1066
экстернат	-	7	13	57	51	22	9
Выпущено специалистов, человек	4345	5758	6013	5834	5783	5028	4192
<i>в том числе очными отделениями</i>	3158	4410	4746	4547	4382	3909	3030
На 10 000 занятых в экономике выпущено специалистов учреждениями среднего профессионального образования, человек	88	120	125	121	120	104	87

В 2010 году только 11,4% выпускников, окончивших очные отделения учреждений среднего профессионального образования за счет средств бюджетов всех уровней, получили направление на работу, в том числе 5,6% - в соответствии с заключенными договорами (контрактами).

**ГОСУДАРСТВЕННЫЕ ОБРАЗОВАТЕЛЬНЫЕ УЧРЕЖДЕНИЯ ВЫСШЕГО
ПРОФЕССИОНАЛЬНОГО ОБРАЗОВАНИЯ**

на начало учебного года

	1995/96	2005/06	2006/07	2007/08	2008/09	2009/10	2010/11
Число образовательных учреждений (включая филиалы)	5	21	20	20	21	21	21
Численность студентов, человек	11947	29123	29921	31551	33143	34496	36644
Из общей численности студентов:							
женщины	7025	16428	17361	18461	19263	18902	21044
в процентах от общей численности	58,8	56,4	58,0	58,5	58,1	54,8	57,4
Из общей численности студентов обучалось на отделениях, человек:							
очных	9545	15803	15840	15858	15497	15198	14622
очно-заочных (вечерних)	39	31	100	66	70	174	87
заочных	2363	13257	13944	15610	17571	19124	21935
экстернат	-	32	37	17	5	-	-
На 10 000 человек населения приходилось студентов образовательных учреждений высшего профессионального образования, человек	104	290	301	321	340	357	373
Принято студентов в образовательные учреждения высшего профессионального образования, человек	2578	6747	6768	7598	7962	8382	7156
<i>в том числе на отделения:</i>							
очные	2014	3554	3447	3340	3091	3514	3073
очно-заочные (вечерние)	-	-	83	18	-	50	-
заочные	564	3189	3234	4240	4871	4818	4083
экстернат	-	4	4	-	-	-	-
Выпущено специалистов, человек	2234	4532	5215	5335	5229	5758	6190
<i>в том числе очными отделениями</i>	1638	2729	2964	2848	2920	3135	3009
На 10 000 занятых в экономике выпущено специалистов образовательными учреждениями высшего профессионального образования, человек	45	95	109	111	109	120	128

В 2010 году получили направление на работу 32,7% выпускников, окончивших очные отделения за счет средств бюджетов всех уровней, в том числе 15,8% - в соответствии с заключенными договорами (контрактами).

**НЕГОСУДАРСТВЕННЫЕ ОБРАЗОВАТЕЛЬНЫЕ УЧРЕЖДЕНИЯ ВЫСШЕГО
ПРОФЕССИОНАЛЬНОГО ОБРАЗОВАНИЯ**

на начало учебного года

	1995/96	2005/06	2006/07	2007/08	2008/09	2009/10	2010/11
Число учебных заведений (включая филиалы)	1	12	12	12	12	11	13
<i>в них</i> студентов очного отделения, человек	861	4397	4269	4056	3595	2678	1964
Принято студентов в учебные заведения на очное отделение, человек	242	1266	1049	928	626	388	336
Численность преподавателей, человек	86	573	605	529	582	458	281

**ВЫПУСК СПЕЦИАЛИСТОВ ГОСУДАРСТВЕННЫМИ ОБРАЗОВАТЕЛЬНЫМИ
УЧРЕЖДЕНИЯМИ ВЫСШЕГО ПРОФЕССИОНАЛЬНОГО ОБРАЗОВАНИЯ И
УЧРЕЖДЕНИЯМИ СРЕДНЕГО ПРОФЕССИОНАЛЬНОГО ОБРАЗОВАНИЯ ПО
ГРУППАМ СПЕЦИАЛЬНОСТЕЙ В 2010 ГОДУ**

человек

	Учреждениями высшего профес- сионального об- разования	Учреждениями среднего профес- сионального образования
Выпущено специалистов - всего	5883	4192
<i>в том числе:</i>		
по группам специальностей:		
естественные науки	46	-
гуманитарные науки	796	170
социальные науки	63	17
образование и педагогика	802	195
здравоохранение	460	435
культура и искусство	188	109
информационная безопасность	-	22
экономика и управление	2467	1010
сфера обслуживания	230	45
сельское и рыбное хозяйство	189	339
энергетика, энергетическое машино- строение и электротехника	120	120
металлургия, машиностроение и материалобработка	124	89
транспортные средства	135	323
приборостроение и оптотехника	24	-
электронная техника, радиотехника и связь	21	308
автоматика и управление	18	82
информатика и вычислительная техника	84	265
химическая и биотехнология	-	38
технология продовольственных продук- тов и потребительских товаров	102	284
строительство и архитектура	14	281
безопасность жизнедеятельности, приро- дообустройство и защита окружающей среды	-	15
геодезия и землеустройство	-	45
по направлениям подготовки¹⁾	307	-

¹⁾ Подготовка по направлениям осуществляет выпуск бакалавров, обучающихся 4 года и выпуск магистров.

ЗДРАВООХРАНЕНИЕ

В общую численность врачей включаются все врачи с высшим медицинским образованием, занятые в лечебных, санитарных организациях, учреждениях социального обеспечения населения, научно-исследовательских институтах, в учреждениях, занятых подготовкой кадров, в аппарате органов здравоохранения и др.

В общую численность среднего медицинского персонала включаются все лица со средним специальным образованием, занятые в лечебных, санитарных организациях, учреждениях социального обеспечения населения, дошкольных общеобразовательных учреждениях, школах, домах ребенка и др.

В число врачебных амбулаторно-поликлинических учреждений включаются все медицинские учреждения, которые ведут амбулаторный прием (поликлиники, амбулатории, диспансеры и др.).

В больничных учреждениях учету подлежат **койки**, оборудованные необходимым инвентарем и готовые принять больных, независимо от того, заняты они больными или нет.

Заболеваемость населения характеризуется числом больных с впервые в жизни установленным диагнозом, выявленным в течение года при обращении в лечебно-профилактическое учреждение или при профилактическом осмотре.

Уровень заболеваемости – отношение числа больных с впервые в жизни установленным диагнозом к среднегодовой численности населения.

ОСНОВНЫЕ ПОКАЗАТЕЛИ ЗДРАВООХРАНЕНИЯ

на конец года

	1990	1995	2005	2006	2007	2008	2009	2010
Численность врачей всех специальностей:								
всего, человек	6018	6053	6122	6041	5966	5735	5814	5863
на 10 000 человек населения	52,0	52,6	60,9	60,8	60,7	58,9	60,2	59,7
Численность среднего медицинского персонала:								
всего, человек	14140	13270	11439	11181	10871	10356	10406	10375
на 10 000 человек населения	122,1	115,3	113,7	112,5	110,6	106,3	107,7	105,6
Число больничных учреждений	119	112	72	70	66	51	50	50
Число больничных коек:								
всего, тыс.	16,9	15,9	12,9	12,4	12,1	11,2 ¹⁾	11,1	10,8
на 10 000 человек населения	145,7	138,1	127,8	125,0	123,2	114,7 ¹⁾	115,3	110,3
Число врачебных амбулаторно-поликлинических учреждений ²⁾	181	185	246	213	223	185	178	184
Мощность врачебных амбулаторно-поликлинических учреждений, посещений в смену:								
всего, тыс.	21,6	23,9	25,7	26,6	26,7	25,4	25,7	25,8
на 10 000 человек населения	186,1	207,7	255,2	267,3	271,4	260,8	266,0	262,0
Число фельдшерско-акушерских пунктов	695	626	589	578	556	541	531	508
Число женских консультаций, детских поликлиник и число учреждений, имеющих женские консультации и детские отделения	125	128	123	97	88	86	80	102
Число коек для беременных женщин и рожениц	787	724	525	506	524	533	537	535
Число коек для детей	1840	1866	1499	1400	1397	1407	1380	1375

¹⁾ С 2008 г. без дневных стационаров.

²⁾ С 2005 г. включая частные кабинеты.

ЗАБОЛЕВАЕМОСТЬ НАСЕЛЕНИЯ ПО ОСНОВНЫМ КЛАССАМ БОЛЕЗНЕЙ
(зарегистрировано больных с диагнозом, установленным впервые в жизни)

	1995	2005	2006	2007	2008	2009	2010
	Тысяч человек						
Всего	929,8	790,3	786,5	762,0	775,9	777,4	755,6
<i>в том числе:</i>							
некоторые инфекционные и паразитарные болезни	74,8	42,7	36,1	33,3	31,4	27,4	26,5
новообразования	7,3	9,0	7,7	7,5	11,1	12,2	11,6
болезни эндокринной системы, расстройства питания и нарушения обмена веществ	11,6	9,2	9,7	10,7	11,5	10,0	9,7
болезни крови, кроветворных органов и отдельные нарушения, вовлекающие иммунный механизм	4,5	3,8	3,7	3,7	3,4	3,2	3,1
болезни нервной системы	81,1 ¹⁾	12,4	10,6	10,6	10,7	10,7	9,9
болезни глаза и его придаточного аппарата	...	33,9	34,7	38,0	36,9	32,8	33,4
болезни уха и сосцевидного отростка	...	32,4	31,5	33,8	33,5	33,0	33,7
болезни системы кровообращения	21,4	29,0	29,4	27,8	29,3	27,9	27,2
болезни органов дыхания	420,8	337,6	343,7	316,7	325,5	361,1	347,6
болезни органов пищеварения	49,0	25,0	26,0	30,4	27,6	23,2	22,4
болезни мочеполовой системы	39,0	43,3	47,5	46,4	46,4	41,5	41,0
осложнения беременности, родов и послеродового периода	7,9	13,3	12,3	13,4	15,5	14,8	12,4
болезни кожи и подкожной клетчатки	49,9	51,8	50,9	48,6	46,0	46,3	44,8
болезни костно-мышечной системы и соединительной ткани	43,0	44,1	43,8	42,5	43,4	41,8	40,9
врожденные аномалии (пороки развития), деформации и хромосомные нарушения	2,1	2,3	2,3	2,6	2,9	3,1	3,3
травмы, отравления и некоторые другие последствия воздействия внешних причин	99,9	79,4	75,4	75,6	78,3	68,6	71,3

продолжение

	1995	2005	2006	2007	2008	2009	2010
На 1000 человек населения							
Всего	806,4	780,6	786,7	770,9	792,8	801,3	765,0
<i>в том числе:</i>							
некоторые инфекционные и паразитарные болезни	64,9	42,2	36,1	33,7	32,1	28,3	26,8
новообразования	6,3	8,9	7,7	7,6	11,2	12,5	11,8
болезни эндокринной системы, расстройства питания и нарушения обмена веществ	10,1	9,1	9,7	10,9	11,8	10,3	9,9
болезни крови, кроветворных органов и отдельные нарушения, вовлекающие иммунный механизм	3,9	3,8	3,7	3,7	3,4	3,3	3,2
болезни нервной системы	70,3 ¹⁾	12,2	10,6	10,8	10,9	11,0	10,0
болезни глаза и его придаточного аппарата	...	33,5	34,7	38,4	37,7	33,8	33,9
болезни уха и сосцевидного отростка	...	32,0	31,5	34,2	34,2	34,1	34,1
болезни системы кровообращения	18,6	28,6	29,4	28,2	29,9	28,7	27,5
болезни органов дыхания	365,0	333,4	343,8	320,5	332,6	372,2	351,9
болезни органов пищеварения	42,5	24,7	26,0	30,7	28,2	24,0	22,6
болезни мочеполовой системы	33,8	42,8	47,5	46,9	47,5	42,7	41,5
осложнения беременности, родов и послеродового периода ²⁾	27,5	48,2	45,3	50,4	59,7	58,2	49,4
болезни кожи и подкожной клетчатки	43,3	51,1	50,9	49,2	47,0	47,7	45,4
болезни костно-мышечной системы и соединительной ткани	37,3	43,5	43,8	43,0	44,4	43,1	41,4
врожденные аномалии (пороки развития), деформации и хромосомные нарушения	1,8	2,3	2,3	2,6	3,0	3,2	3,3
травмы, отравления и некоторые другие последствия воздействия внешних причин	86,6	78,4	75,4	76,5	80,0	70,7	72,2

¹⁾ Включая болезни органов чувств.

²⁾ На 1000 женщин в возрасте 15-49 лет.

На 1 января 2011 года в области 649 больных ВИЧ-инфекцией состояли под наблюдением в лечебно-профилактических учреждениях. Из общего количества больных ВИЧ-инфекцией - детей в возрасте 0-14 лет - 9 человек.

КУЛЬТУРА, ОТДЫХ И ТУРИЗМ

К числу **общедоступных (публичных) библиотек** относятся библиотеки, имеющие универсальные книжные фонды и удовлетворяющие массовые запросы населения на литературу.

К числу **учреждений культурно-досугового типа** отнесены клубы, дворцы и дома культуры, дома творческих работников молодежи, дома учителя, технического творчества и другие виды досуговых учреждений, ориентированные на культурные интересы определенных профессиональных, национальных, половозрастных и других социально-демографических категорий населения.

В показатели **по театрам** не включены данные по народным, любительским театрам.

В разделе приводится информация по государственным, муниципальным и профсоюзным учреждениям культуры.

Санаторно-курортные организации - лечебно-профилактические организации, оснащенные койками и обеспечивающие профилактику и восстановительное лечение населения главным образом на основе использования целебных свойств природных лечебных факторов. К ним относятся санатории, санатории-профилактории, пансионаты с лечением и другие.

Организации отдыха - оздоровительные организации, предназначенные для отдыха. К ним относятся дома, базы отдыха, кемпинги, туристические базы и другие организации отдыха.

ОБЩЕДОСТУПНЫЕ БИБЛИОТЕКИ

	1995	2005	2006	2007	2008	2009	2010
Число библиотек	675	618	614	608	606	604	601
<i>в том числе:</i>							
в городской местности	144	116	113	112	112	107	111
в сельской местности	531	502	501	496	494	493	490
Всего зарегистрированных пользователей, тыс. человек	616,1	607,0	603,5	600,9	598,5	596,5	594,9
<i>в том числе:</i>							
в городской местности	395,6	405,6	406,7	407,4	408,4	409,3	411,0
в сельской местности	220,5	201,4	196,8	193,5	190,1	187,2	183,9
Численность зарегистрированных пользо- вателей в среднем на одну библиотеку, человек	913	982	983	988	988	988	990
<i>в том числе:</i>							
в городской местности	2747	3497	3599	3638	3646	3825	3703
в сельской местности	415	401	393	390	385	380	375
Библиотечный фонд, тыс. экз.	9592	8881	8803	8772	8714	9575	9494
<i>в том числе:</i>							
в городской местности	5908	5530	5498	5496	5472	6384	6355
в сельской местности	3684	3351	3305	3276	3242	3191	3139
Число экземпляров, в среднем на 1000 человек населения, экз.	8336	8829	8860	8922	8945	9912	9660
<i>в том числе:</i>							
в городской местности	7398	7740	7754	7812	7832	9198	8893
в сельской местности	10462	11499	11617	11713	11771	11735	11706
Число экземпляров в среднем на одну библиотеку, тыс. экз.	14,2	14,4	14,3	14,4	14,4	15,9	15,8
<i>в том числе:</i>							
в городской местности	41,0	47,7	48,7	49,1	48,9	59,7	57,3
в сельской местности	6,9	6,8	6,6	6,6	6,6	6,5	6,4
Число экземпляров в среднем на одного пользователя, экз.	15,6	14,6	14,6	14,6	14,6	16,1	16,0
<i>в том числе:</i>							
в городской местности	14,9	13,6	13,5	13,5	13,4	15,6	15,5
в сельской местности	16,7	16,6	16,8	16,9	17,1	17,0	17,1
Выдано экземпляров, тыс. экз.	14382	14645	14607	14583	14567	14535	14502
<i>в том числе:</i>							
в городской местности	9464	10055	10116	10152	10183	10201	10266
в сельской местности	4918	4590	4491	4431	4384	4334	4236
Число выданных экземпляров в среднем на одного пользователя, экз.	23,3	24,1	24,2	24,3	24,3	24,4	24,4
<i>в том числе:</i>							
в городской местности	23,9	24,8	24,9	24,9	24,9	24,9	25,0
в сельской местности	22,3	22,8	22,8	22,9	23,1	23,2	23,0

ТЕАТРЫ

	1995	2005	2006	2007	2008	2009	2010
Число профессиональных театров	3	3	3	3	3	3	3
<i>в том числе:</i>							
драмы	2	2	2	2	2	2	2
детского и юного зрителя	1	1	1	1	1	1	1
Численность зрителей, тыс. человек	197,6	97,2	102,3	97,4	109,3	114,4	116,3

УЧРЕЖДЕНИЯ КУЛЬТУРНО-ДОСУГОВОГО ТИПА И МУЗЕИ

	1995	2005	2006	2007	2008	2009	2010
Число учреждений	767	627	622	608	600	588	579
<i>в том числе:</i>							
в городской местности	75	72	69	73	72	69	69
в сельской местности	692	555	553	535	528	519	510
Число музеев (включая филиалы)	28	31	31	32	32	32	33
Число посещений музеев, тыс.	348	328	369	350	407	549	417

САНАТОРНО-КУРОРТНЫЕ ОРГАНИЗАЦИИ И ОРГАНИЗАЦИИ ОТДЫХА

	на конец года						
	1995	2005	2006	2007	2008	2009	2010
Число санаторно-курортных организаций и организаций отдыха	26	20	20	20	20	17	19
<i>в них</i> коек (мест)	3607	3307	3308	3250	3236	3052	3094
численность размещенных лиц, тыс. человек	65,4	41,1	35,2	36,9	38,8	33,0	40,0
<i>из числа санаторно-курортных организаций и организаций отдыха:</i>							
санаториев	7	6	6	6	6	6	6
<i>в них</i> коек (мест)	1388	1450	1451	1470	1470	1410	1410
численность размещенных лиц, тыс. человек	11,9	20,2	17,1	17,0	17,5	15,9	15,5
санаториев-профилакториев	11	7	7	7	6 ¹⁾	5 ¹⁾	5 ¹⁾
<i>в них</i> коек (мест)	907	831	831	756	560	676	641
численность размещенных лиц, тыс. человек	13,4	10,6	9,7	10,4	6,9	9,7	9,5
баз отдыха и организаций отдыха	3	5	5	5	6	4	6
<i>в них</i> мест	430	522	522	517	702	462	539
численность размещенных лиц, тыс. человек	2,8	3,4	3,2	3,8	8,9	3,1	10,9
туристических баз	4	2	2	2	2	2	2
<i>в них</i> мест	980	504	504	507	504	504	504
численность размещенных лиц, тыс. человек	35,0	6,9	5,2	5,7	5,5	4,3	4,1

¹⁾ Без микропредприятий.

ДЕТСКИЕ ОЗДОРОВИТЕЛЬНЫЕ УЧРЕЖДЕНИЯ

	1995	2005	2006	2007	2008	2009	2010
Число детских оздоровительных учреждений	586	564	532	540	530	515	486
<i>в том числе:</i>							
загородные	27	17	13	10	11	12	11
санаторного типа	1	1	1	-	-	-	-
для школьников с дневным пребыванием	468	527	504	513	505	503	468
труда и отдыха	76	12	8	10	8	-	1
профильные, оборонно-спортивные, оздоровительно-спортивные	12	7	6	7	6	-	6
другие	2	-	-	-	-	-	-
Численность детей, отдохнувших в них за лето - всего, человек	51696	56607	39744	38455	33714	32888	30284
<i>в том числе в учреждениях:</i>							
загородных	15535	7645	5470	5087	6224	5437	4585
санаторного типа	905	60	20	-	-	-	-
для школьников с дневным пребыванием	29773	47239	33040	31811	26535	27451	25118
труда и отдыха	3826	658	455	716	440	-	130
профильных, оборонно-спортивных и оздоровительно-спортивных	1517	1005	759	841	515	-	451
других	140	-	-	-	-	-	-

ПРАВОНАРУШЕНИЯ

Информация приводится по данным УВД Смоленской области.

Зарегистрированное преступление - выявленное и официально взятое на учет органами внутренних дел общественно опасное деяние, предусмотренное уголовным законодательством.

Кража – тайное хищение чужого имущества.

Грабеж – открытое хищение чужого имущества.

Разбой – нападение в целях хищения чужого имущества, совершенное с применением насилия, опасного для жизни или здоровья, либо с угрозой применения такого насилия.

В численность осужденных входят лица, в отношении которых судами вынесены обвинительные приговоры, вступившие в законную силу.

ЧИСЛО ЗАРЕГИСТРИРОВАННЫХ ПРЕСТУПЛЕНИЙ ПО ВИДАМ

	1995	2005	2006	2007	2008	2009	2010
Всего зарегистрировано преступлений	24409	28596	27974	24555	23080	22840	20905
<i>в том числе:</i>							
убийство и покушение на убийство	231	194	189	113	123	128	92
умышленное причинение тяжкого вреда здоровью	377	469	430	373	336	280	257
изнасилование и покушение на изнасилование	99	111	76	83	41	101	37
разбой	291	455	383	229	222	203	181
грабеж	1025	2617	2504	1903	1482	1358	1096
кража	13375	12944	12054	10558	9297	8303	8292
преступления, связанные с незаконным оборотом наркотиков	511	1098	1365	1375	1259	1225	1332
хулиганство	1754	416 ¹⁾	334	272	160	138	138

¹⁾ В соответствии с изменениями и дополнениями к Уголовному кодексу РФ от 13.06.1996 г. №63-ФЗ, принятыми Государственной Думой РФ (№ 162-ФЗ от 08.12.2003 г.) и вступившими в законную силу с 01.01.2004 г., введена новая редакция статьи 213 УК РФ, в результате часть преступлений по этой статье перекалифицированы в административные правонарушения.

СОСТАВ ЛИЦ, СОВЕРШИВШИХ ПРЕСТУПЛЕНИЯ, ПО ПОЛУ И ВОЗРАСТУ

	1995	2005	2006	2007	2008	2009	2010
Выявлено лиц, совершивших преступления	13701	8539	9159	8592	8208	8195	7902
<i>в том числе:</i>							
по полу:							
мужчины	11827	7395	7941	7397	7051	6952	6694
женщины	1874	1144	1218	1195	1157	1243	1208
по возрасту во время совершения преступления, лет:							
14 - 15	701	210	287	269	176	144	139
16 - 17	1236	687	764	679	582	424	403
18 - 24	2691	2302	2410	2481	2245	2119	1966
25 - 29	1807	1453	1612	1369	1427	1498	1327
30 и старше	7266	3880	4080	3791	3777	4010	4065
лица без постоянного источника дохода	5411	5123	5234	5190	5207	6134	5947
<i>в том числе</i> безработные	1782	1867	2763	3137	1981	31	421

**ЧИСЛЕННОСТЬ ОСУЖДЕННЫХ ПО ПРИГОВОРАМ СУДОВ, ВСТУПИВШИМ
В ЗАКОННУЮ СИЛУ, ПО ОТДЕЛЬНЫМ ВИДАМ ПРЕСТУПЛЕНИЙ**

человек

	1995	2005	2006	2007	2008	2009	2010
Осуждено - всего	7107	5728	6124	5762	5651	5250	5273
<i>из них за:</i>							
убийство	127	126	110	117	84	92	64
умышленное причинение тяжкого вреда здоровью	298	346	359	333	310	256	234
изнасилование	62	60	69	80	43	40	29
разбой	135	236	240	214	144	112	99
грабеж	346	557	634	604	454	419	372
кражи	3877	2329	2193	1867	2027	1683	1741
незаконные действия и на- рушение правил обраще- ния с наркотическими ве- ществами и психотропны- ми средствами	109	239	375	320	357	363	358
хулиганство	636	62	64	54	34	23	32

**ЧИСЛЕННОСТЬ ОСУЖДЕННЫХ В ВОЗРАСТЕ ДО 30 ЛЕТ
ПО ОТДЕЛЬНЫМ ВИДАМ ПРЕСТУПЛЕНИЙ**

человек

	1995	2005	2006	2007	2008	2009	2010
Осуждено - всего	3201	3256	3437	3309	3106	2759	2583
<i>в том числе за:</i>							
убийство	46	65	56	55	40	30	27
умышленное причинение тяжкого вреда здоровью	62	183	195	181	158	131	100
изнасилование	41	49	53	63	34	31	23
незаконные действия и нарушение правил обращения с наркотически- ми веществами и психотропными средствами	56	125	183	170	203	202	184
хулиганство	351	46	36	30	19	13	20
кражи	1738	1389	1266	1171	1235	997	1049

СОСТАВ ОСУЖДЕННЫХ ПО ПОЛУ И ВОЗРАСТУ

	в процентах к итогу						
	1995	2005	2006	2007	2008	2009	2010
Осуждено - всего	100	100	100	100	100	100	100
<i>в том числе</i>							
по возрасту во время совершения преступления, лет:							
14 - 17	10	10	8	9	8	6	5
18 - 24	20	30	30	31	29	28	27
25 - 29	15	17	18	17	18	19	17
30 - 49	49	37	38	35	38	39	43
50 и старше	6	6	6	8	7	8	8
Из общего числа осужденных:							
женщины	11	13	13	14	13	14	16
ранее судимые	36	32	31	30	30	29	31
трудоспособные лица без определенных занятий	53	65	62	61	60	65	64

РАСПРЕДЕЛЕНИЕ ОСУЖДЕННЫХ
ПО ОСНОВНЫМ МЕРАМ НАКАЗАНИЯ, НАЗНАЧЕННЫМ СУДАМИ

	в процентах к итогу						
	1995	2005	2006	2007	2008	2009	2010
Осуждено - всего	100	100	100	100	100	100	100
<i>в том числе:</i>							
к лишению свободы	30	36	35	32	33	33	28
к исправительным работам без лишения свободы	5	5	5	4	5	9	12
к условному осуждению и иным мерам	28	52	50	51	52	46	47
к штрафу	7	3	4	6	7	8	8
к другим мерам наказания	30	4	6	7	3	4	5

ОХРАНА ОКРУЖАЮЩЕЙ СРЕДЫ

Окружающая природная среда - совокупность природных компонентов, оказывающих влияние на качество жизни, условия жизнедеятельности и состояние здоровья человека. Компонентами окружающей природной среды являются атмосферный воздух, воды, почвы, животный и растительный мир.

Забор воды из природных источников для использования - объем изъятия водных ресурсов из поверхностных водоемов и подземных горизонтов с целью дальнейшего потребления воды. В общий объем забора входят используемые шахтно-рудничные воды, получаемые при добыче полезных ископаемых.

Сброс сточных вод в поверхностные водоемы включает в себя объемы нормативно-чистых, нормативно-очищенных и загрязненных стоков (производственных и коммунальных), сброшенных в поверхностные водоемы.

Загрязненные сточные воды - производственные и бытовые (коммунальные) стоки, сброшенные в поверхностные водные объекты без очистки (или после недостаточной очистки) и содержащие загрязняющие вещества в количествах, превышающих утвержденные нормы предельно допустимого сброса.

Стационарным источником выделения вредных веществ в атмосферный воздух называется неподвижный технологический агрегат (установка, устройство, аппарат и т.п.), выделяющий в процессе эксплуатации загрязняющие атмосферу вещества.

**ОСНОВНЫЕ ПОКАЗАТЕЛИ, ХАРАКТЕРИЗУЮЩИЕ ВОЗДЕЙСТВИЕ
ХОЗЯЙСТВЕННОЙ ДЕЯТЕЛЬНОСТИ НА ОКРУЖАЮЩУЮ СРЕДУ**

	1990	1995	2005	2006	2007	2008	2009	2010
Забор воды из природных водных источников для использования, млн. м ³ ¹⁾	516	1569 ²⁾	227 ³⁾	265	270	203	193	...
Сброс загрязненных сточных вод в поверхностные водные объекты, млн. м ³	135,1	126,8	89,6	89,7	85,1	82,4	79,1	...
Выбросы загрязняющих веществ в атмосферный воздух от стационарных источников, тыс. т	179,5	85,2	33,7	41,6	36,9	43,3	43,0	48,3
Образовалось опасных отходов, тыс. т ⁴⁾	...	39,5	1012,6	800,6	804,8	806,2	1022,0	...
<i>из них</i>								
использовано и обезврежено	...	6,2	535,3	239,2	297,5	307,3	245,5	...

¹⁾ По данным Отдела водных ресурсов по Смоленской области Московско-Окского бассейнового водного управления.

²⁾ В 1995 г. в забор воды включался объем сброшенных вод через гидроузел в Волжскую систему водоснабжения г. Москвы.

³⁾ Уменьшение с 2005 г. за счет снижения транзитного сброса в Нижний Бьеф через Зубцовский гидроузел.

⁴⁾ По данным Управления по технологическому и экологическому надзору Ростехнадзора по Смоленской области.

**ВЫБРОСЫ НАИБОЛЕЕ РАСПРОСТРАНЕННЫХ ЗАГРЯЗНЯЮЩИХ АТМОСФЕРУ
ВЕЩЕСТВ, ОТХОДЯЩИХ ОТ СТАЦИОНАРНЫХ ИСТОЧНИКОВ**

	1990	1995	2005	2006	2007	2008	2009	2010
	ТЫСЯЧ ТОНН							
Всего	179,5	85,2	33,7	41,6	36,9	43,3	43,0	48,3
<i>в том числе:</i>								
твердые вещества	55,6	27,6	6,4	11,6	5,2	7,2	5,1	4,0
газообразные и жидкие вещества	123,9	57,6	27,3	30,0	31,7	36,1	37,9	44,3
<i>из них:</i>								
диоксид серы	81,2	34,0	3,6	4,5	1,7	2,7	1,4	1,4
оксиды азота	16,7	12,6	8,7	10,4	8,5	9,4	9,0	9,4
оксид углерода	16,8	9,1	9,0	8,9	9,1	11,0	12,1	10,9
углеводороды (без летучих органических соединений)	0,6	0,5	3,9	4,3	7,9	6,8	13,8	21,0
летучие органические соединения	3,0	1,4	0,9	1,2	3,7	5,5	1,0	1,1

**ВЫБРОСЫ И УЛАВЛИВАНИЕ ЗАГРЯЗНЯЮЩИХ АТМОСФЕРУ ВЕЩЕСТВ,
ОТХОДЯЩИХ ОТ СТАЦИОНАРНЫХ ИСТОЧНИКОВ¹⁾**

	1990	1995	2005	2006	2007	2008	2009	2010
Количество организаций, имеющих выбросы загрязняющих веществ	209	160	214	218	220	224	223	233
Количество источников выбросов загрязняющих веществ	7972	7548	8510	8264	8982	8651	8511	9413
Количество загрязняющих веществ, отходящих от всех стационарных источников выделения, тыс. т	598,7	376,0	180,2	210,7	152,8	186,3	127,1	160,5
Выброшено в атмосферу загрязняющих веществ, тыс.т	179,5	85,2	33,7	41,6	36,9	43,3	43,0	48,3
Уловлено и обезврежено загрязняющих атмосферу веществ, тыс. т	419,2	290,8	146,5	169,1	115,9	142,9	84,1	112,2
в процентах от общего количества загрязняющих веществ, отходящих от стационарных источников	70	77	81	80	76	77	66	70
Использовано (утилизировано) вредных веществ, уловленных очистительными установками, тыс. т	152	45	114	92,8	87,5	96,8	57,6	89,4
в процентах от общего количества уловленных вредных веществ	36	16	78	55	76	68	68	80

¹⁾ В 1990 и 1995 гг. приводятся данные по организациям, для которых был установлен норматив разрешенного выброса 100 и более тонн в год, с 2005 г. - 10 и более тонн в год.

**ИСТОЧНИКИ ВЫБРОСОВ ЗАГРЯЗНЯЮЩИХ ВЕЩЕСТВ В АТМОСФЕРУ
ПО ВИДАМ ЭКОНОМИЧЕСКОЙ ДЕЯТЕЛЬНОСТИ В 2010 ГОДУ**

единиц

	Количество организаций, имеющих выбросы загрязняющих веществ в атмосферу	Количество источников выбросов загрязняющих веществ		Из них источники выбросов с установленными нормами	
		всего	в том числе организованных	предельно-допустимых выбросов (ПДВ)	временно-согласованных выбросов (ВСВ)
Всего по области	233	9413	6483	9401	-
<i>в том числе:</i>					
сельское хозяйство, охота и лесное хозяйство	4	546	524	546	-
добыча полезных ископаемых	11	216	47	216	-
обрабатывающие производства	80	4006	3463	4006	-
производство и распределение электроэнергии, газа и воды	41	1150	513	1150	-
транспорт и связь	33	2046	1514	2046	-
операции с недвижимым имуществом, аренда и предоставление услуг	13	100	44	100	-
предоставление прочих коммунальных, социальных и персональных услуг	4	65	26	65	-
прочие виды экономической деятельности	46	1283	351	1271	-

**ИНВЕСТИЦИИ НА ОХРАНУ ОКРУЖАЮЩЕЙ СРЕДЫ И РАЦИОНАЛЬНОЕ
ИСПОЛЬЗОВАНИЕ ПРИРОДНЫХ РЕСУРСОВ**

	1990	1995	2005	2006	2007	2008	2009	2010
Инвестиции в основной капитал (в фактически действовавших ценах), тыс. руб. (1995 г. - млн. руб.)	12307	4619	55015	54073	137243	122697	125513	204182

ОСНОВНЫЕ МЕТОДОЛОГИЧЕСКИЕ ПОЛОЖЕНИЯ РЕГИОНАЛЬНЫХ ПОКАЗАТЕЛЕЙ СИСТЕМЫ НАЦИОНАЛЬНЫХ СЧЕТОВ

Региональные счета являются региональными составляющими национальных счетов.

В региональном разрезе разрабатываются:

- валовой региональный продукт (ВРП) - валовая добавленная стоимость в основных ценах;
- фактическое конечное потребление домашних хозяйств на территории региона;
- валовое накопление основного капитала;
- оплата труда наемных работников, валовая прибыль (валовой смешанный доход), чистые налоги на производство.

Валовой региональный продукт (валовая добавленная стоимость в основных ценах) представляет собой стоимость товаров и услуг, произведенных для конечного использования. Валовой региональный продукт рассчитывается производственным методом как разница между выпуском и промежуточным потреблением.

Открытый характер экономик субъектов Российской Федерации существенно затрудняет четкое определение границ производства и оценку размеров добавленной стоимости, создаваемой на экономической территории региона. Кроме того, учет добавленной стоимости на региональном уровне осложняется получившее широкое распространение в последние годы построение корпораций на принципах вертикальной или горизонтальной интеграции. Действующие нормы и порядок ведения бухгалтерского учета не позволяют оценить выпуск и затраты на производство для каждой из производственных единиц, входящих, в интегрированную корпорацию. Поэтому оценка добавленной стоимости по таким подразделениям носит относительно условный характер.

Отдельные виды экономических операций, в силу их специфики, не подлежат учету в региональном разрезе, а учитываются только по стране в целом и включаются в оценки валового внутреннего продукта России.

Выпуск товаров и услуг представляет собой суммарную стоимость товаров и услуг, являющихся результатом производственной деятельности единиц-резидентов национальной экономики в отчетном периоде. Реализованные товары и услуги включаются в выпуск по фактической рыночной стоимости, нереализованная готовая продукция – по

средним рыночным ценам. Изменение незавершенного производства включается в валовой выпуск по себестоимости.

Промежуточное потребление состоит из стоимости товаров и услуг, которые трансформируются или полностью потребляются в процессе производства в отчетном периоде. Потребление основного капитала не входит в состав промежуточного потребления.

Валовая добавленная стоимость исчисляется на уровне отраслей и секторов как разность между выпуском товаров и услуг и промежуточным потреблением. Термин «валовая» указывает, на то, что показатель определен до вычета потребления основного капитала.

Оплата труда наемных работников представляет собой вознаграждение в денежной или натуральной форме, выплачиваемое работодателем наемному работнику за работу, выполненную в отчетном периоде.

Чистые налоги – налоги за вычетом соответствующих субсидий.

Валовая прибыль представляет собой ту часть добавленной стоимости, которая остается у производителей после вычета расходов, связанных с оплатой труда наемных работников, и чистых налогов на производство и импорт.

ВАЛОВОЙ РЕГИОНАЛЬНЫЙ ПРОДУКТ

в текущих ценах; млн. рублей

	2005	2006	2007	2008	2009
Валовой региональный продукт, в основных ценах	65525,6	79043,4	95703,4	121601,3	125237,3
<i>в том числе:</i>					
сельское хозяйство, охота и лесное хозяйство	7460,0	8556,7	7644,2	8695,6	9364,2
рыболовство, рыбоводство	8,8	9,1	19,5	25,3	21,5
добыча полезных ископаемых	335,2	422,1	548,7	810,0	606,9
обрабатывающие производства	14625,7	17099,6	23399,2	28276,6	25096,1
производство и распределение электроэнергии, газа и воды	5931,0	6064,2	7149,7	8747,9	10585,1
строительство	4689,7	5136,2	6837,3	8632,1	10065,8
оптовая и розничная торговля; ремонт автотранспортных средств, мотоциклов, бытовых изделий и предметов личного пользования	12469,6	15273,6	16198,2	22938,8	24319,9
гостиницы и рестораны	1006,2	962,0	1090,7	1460,8	1093,1
транспорт и связь	6880,8	8102,0	11618,4	14248,5	12573,0
финансовая деятельность	-	-	-	-	-
операции с недвижимым имуществом, аренда и предоставление услуг	2427,4	4065,8	4729,3	5151,8	6936,0
государственное управление и обеспечение военной безопасности; социальное страхование	3567,2	6027,2	7546,2	10169,3	10976,6
образование	2783,7	3184,5	3891,3	5936,0	6114,9
здравоохранение и предоставление социальных услуг	2696,5	3276,9	4027,4	5280,0	6206,9
предоставление прочих коммунальных, социальных и персональных услуг	643,8	862,5	1003,1	1228,6	1277,3
предоставление услуг по ведению домашнего хозяйства	-	-	-	-	-

ОТРАСЛЕВАЯ СТРУКТУРА ВАЛОВОГО РЕГИОНАЛЬНОГО ПРОДУКТА

	в текущих ценах; в процентах к итогу				
	2005	2006	2007	2008	2009
Валовой региональный продукт, в основных ценах	100	100	100	100	100
<i>в том числе:</i>					
сельское хозяйство, охота и лесное хозяйство	11,4	10,8	8,0	7,2	7,5
рыболовство, рыбоводство	0,0	0,0	0,0	0,0	0,0
добыча полезных ископаемых	0,5	0,5	0,6	0,7	0,5
обрабатывающие производства	22,4	21,7	24,5	23,2	20,0
производство и распределение электроэнергии, газа и воды	9,0	7,7	7,5	7,2	8,5
строительство	7,2	6,5	7,1	7,1	8,0
оптовая и розничная торговля; ремонт автотранспортных средств, мотоциклов, бытовых изделий и предметов личного пользования	19,0	19,3	16,9	18,9	19,4
гостиницы и рестораны	1,5	1,2	1,1	1,2	0,9
транспорт и связь	10,5	10,3	12,1	11,7	10,0
финансовая деятельность	-	-	-	-	-
операции с недвижимым имуществом, аренда и предоставление услуг	3,7	5,8	4,9	4,2	5,5
государственное управление и обеспечение военной безопасности; социальное страхование	5,5	7,6	7,9	8,4	8,8
образование	4,2	4,0	4,1	4,9	4,9
здравоохранение и предоставление социальных услуг	4,1	4,1	4,2	4,3	5,0
предоставление прочих коммунальных, социальных и персональных услуг	1,0	1,1	1,0	1,0	1,0
предоставление услуг по ведению домашнего хозяйства	-	-	-	-	-

СЧЕТ ОБРАЗОВАНИЯ ДОХОДОВ

в текущих ценах; миллионов рублей

	2005	2006	2007	2008	2009
Валовой региональный продукт, в основных ценах	65525,6	79043,4	95703,4	121601,3	125237,3
<i>в том числе:</i>					
оплата труда наемных работников	30570,1	38080,4	47480,3	61914,6	64336,4
другие чистые налоги на производство	1338,2	1377,9	1651,4	1903,2	2351,9
валовая прибыль экономики и валовые смешанные доходы	33617,3	39585,1	46571,7	57783,5	58549,0

СТРУКТУРА ВАЛОВОГО РЕГИОНАЛЬНОГО ПРОДУКТА
ПО ИСТОЧНИКАМ ДОХОДОВ

в текущих ценах; в процентах к итогу

	2005	2006	2007	2008	2009
Валовой региональный продукт, в основных ценах	100	100	100	100	100
<i>в том числе:</i>					
оплата труда наемных работников	46,7	48,2	49,6	50,9	51,4
другие чистые налоги на производство	2,0	1,7	1,7	1,6	1,9
валовая прибыль экономики и валовые смешанные доходы	51,3	50,1	48,7	47,5	46,7

НАЦИОНАЛЬНОЕ БОГАТСТВО

Основные фонды составляют важнейшую часть национального богатства России.

Основные фонды - производственные активы, подлежащие использованию неоднократно или постоянно в течение длительного периода, но не менее одного года, для производства товаров, оказания рыночных и нерыночных услуг, для управленческих нужд, либо для предоставления другим организациям за плату во временное владение и пользование или во временном пользовании.

К основным фондам относятся здания, сооружения, машины и оборудование (силовые, рабочие и информационные), транспортные средства, рабочий и продуктивный скот, многолетние насаждения и другие виды основных фондов. Данные о наличии основных фондов приводятся по полной учетной стоимости.

Полная учетная стоимость основных фондов – стоимость основных фондов, равная сумме учитываемых в бухгалтерских балансах организаций их остаточной балансовой стоимости и величины накопленного износа. Отражает их наличие без учета постепенной утраты потребительских свойств в процессе эксплуатации.

Остаточная балансовая стоимость основных фондов, учитываемая в бухгалтерских балансах организаций, отражает постепенную утрату их потребительских свойств в процессе эксплуатации в размере накопленного износа.

Полная учетная и остаточная балансовая стоимость основных фондов учитывается, как правило, в смешанных ценах, так как часть инвентарных объектов отражается в балансах организаций по восстановительной стоимости на момент последней производственной переоценки, а другая часть, не проходившая переоценок, в ценах приобретения.

Износ основных фондов – частичная или полная утрата основными фондами потребительских свойств и стоимости в процессе эксплуатации, под воздействием сил природы и вследствие технического прогресса. Нормы и методы начисления износа определяются порядком бухгалтерского учета.

Степень износа основных фондов – отношение накопленного к определенной дате износа имеющихся основных фондов (разница их полной учетной и остаточной балансовой стоимости) к полной учетной стоимости этих основных фондов на ту же дату, в процентах.

Коэффициент обновления основных фондов – это отношение стоимости основных фондов, введенных в действие в течение года, к их наличию на конец года по полной учетной стоимости, в процентах.

Этот показатель отражает удельный вес новых (введенных за год) основных фондов в их общем объеме.

Коэффициент ликвидации основных фондов – отношение ликвидированных за год основных фондов к их наличию на начало года, в процентах. Данный показатель, наряду с коэффициентом обновления, характеризует интенсивность процесса обновления основных фондов.

В показатель **ввода в действие новых основных фондов, модернизации, реконструкции** включается стоимость законченных строительством и вводимых в действие предприятий, зданий и сооружений производственного и непроизводственного назначения; стоимость вводимых в действие оборудования, машин, транспортных средств всех видов (требующих и не требующих монтажа, входящих и не входящих в сметы на строительство); стоимость инструмента и других предметов, зачисляемых в основные фонды; стоимость многолетних насаждений; стоимость работ по орошению осушению земель; капитальные затраты по улучшению земель и другие затраты, связанные с увеличением стоимости основных фондов.

ОСНОВНЫЕ ФОНДЫ ПО ВИДАМ ЭКОНОМИЧЕСКОЙ ДЕЯТЕЛЬНОСТИ

на конец года; по полной учетной стоимости; миллионов рублей

	2005	2006	2007	2008	2009
Все основные фонды	276228	309351	373569	418597	440985
<i>в том числе по видам экономической деятельности:</i>					
сельское хозяйство, охота и лесное хозяйства	17518	17956	19348	21480	23546
рыболовство, рыбоводство	28	30	41	69	64
добыча полезных ископаемых	287	321	340	432	531
обрабатывающие производства	26930	29747	36616	46070	52318
производство и распределение электроэнергии, газа и воды	35121	37731	42487	48537	53397
строительство	2330	2224	2825	3563	3797
оптовая и розничная торговля; ремонт автотранспортных средств, мотоциклов, бытовых изделий и предметов личного пользования	2875	4440	7553	9192	10730
гостиницы и рестораны	432	538	594	708	940
транспорт и связь	117746	133622	144205	164534	167561
финансовая деятельность	1259	1759	2271	2849	3792
операции с недвижимым имуществом, аренда и предоставление услуг	44055	50640	68286	68508	70216
государственное управление и обеспечение военной безопасности, социальное страхование	5091	6331	13969	16610	17189
образование	11424	11903	18626	18883	19139
здравоохранение и предоставление социальных услуг	5283	6024	8348	9227	9785
предоставление прочих коммунальных, социальных и персональных услуг	5849	6085	8060	7935	7980

**СТРУКТУРА ОСНОВНЫХ ФОНДОВ
ПО ВИДАМ ЭКОНОМИЧЕСКОЙ ДЕЯТЕЛЬНОСТИ**

	на конец года; в процентах				
	2005	2006	2007	2008	2009
Все основные фонды	100	100	100	100	100
<i>в том числе по видам экономической деятельности:</i>					
сельское хозяйство, охота и лесное хозяйства	6,4	5,8	5,2	5,1	5,3
рыболовство, рыбоводство	0,0	0,0	0,0	0,0	0,0
добыча полезных ископаемых	0,1	0,1	0,1	0,1	0,1
обрабатывающие производства	9,8	9,6	9,8	11,0	11,9
производство и распределение электроэнергии, газа и воды	12,7	12,2	11,4	11,6	12,1
строительство	0,9	0,7	0,8	0,8	0,9
оптовая и розничная торговля; ремонт автотранспортных средств, мотоциклов, бытовых изделий и предметов личного пользования	1,0	1,4	2,0	2,2	2,4
гостиницы и рестораны	0,2	0,2	0,2	0,2	0,2
транспорт и связь	42,6	43,2	38,6	39,3	38,0
финансовая деятельность	0,5	0,6	0,6	0,7	0,9
операции с недвижимым имуществом, аренда и предоставление услуг	15,9	16,4	18,3	16,4	15,9
государственное управление и обеспечение военной безопасности, социальное страхование	1,8	2,0	3,7	4,0	3,9
образование	4,1	3,9	5,0	4,5	4,3
здравоохранение и предоставление социальных услуг	1,9	1,9	2,2	2,2	2,2
предоставление прочих коммунальных, социальных и персональных услуг	2,1	2,0	2,1	1,9	1,8

**СТЕПЕНЬ ИЗНОСА ОСНОВНЫХ ФОНДОВ ОРГАНИЗАЦИЙ
ПО ВИДАМ ЭКОНОМИЧЕСКОЙ ДЕЯТЕЛЬНОСТИ**

	на конец года; в процентах				
	2005	2006	2007	2008	2009
Все основные фонды	49,3	50,0	51,2	50,8	52,4
<i>в том числе по видам экономической деятельности:</i>					
сельское хозяйство, охота и лесное хозяйства	56,4	54,9	56,1	50,5	50,8
рыболовство, рыбоводство	71,4	70,0	61,0	60,9	60,9
добыча полезных ископаемых	51,2	52,7	52,9	51,2	50,3
обрабатывающие производства	54,4	54,6	53,6	42,7	42,6
производство и распределение электроэнергии, газа и воды	62,2	61,2	60,0	62,0	60,1
строительство	56,1	51,3	50,0	45,8	48,7
оптовая и розничная торговля; ремонт автотранспортных средств, мотоциклов, бытовых изделий и предметов личного пользования	32,9	32,8	36,4	35,8	36,2
гостиницы и рестораны	35,0	30,3	29,6	31,2	49,2
транспорт и связь	46,6	50,0	47,6	50,7	54,6
финансовая деятельность	33,9	26,3	30,0	32,0	26,6
операции с недвижимым имуществом, аренда и предоставление услуг	38,1	37,6	49,0	48,5	50,0
государственное управление и обеспечение военной безопасности, социальное страхование	55,0	48,9	61,8	59,0	60,2
образование	57,3	55,3	55,9	52,0	54,9
здравоохранение и предоставление социальных услуг	53,4	56,1	57,0	57,6	55,3
предоставление прочих коммунальных, социальных и персональных услуг	52,3	53,9	52,2	53,3	54,5

**КОЭФФИЦИЕНТЫ ОБНОВЛЕНИЯ И ВЫБИТИЯ ОСНОВНЫХ ФОНДОВ
ПО ОСНОВНЫМ ВИДАМ ЭКОНОМИЧЕСКОЙ ДЕЯТЕЛЬНОСТИ**

в процентах

	2005	2006	2007	2008	2009
Коэффициент обновления (ввод в действие основных фондов в процентах от общей стоимости основных фондов на конец года) - всего	3,6	5,0	6,1	5,9	6,0
<i>по видам экономической деятельности:</i>					
сельское хозяйство, охота и лесное хозяйство	3,1	5,1	5,7	7,9	4,5
добыча полезных ископаемых	5,2	5,3	7,1	12,0	13,6
обрабатывающие производства	8,8	7,4	13,6	21,1	14,6
производство и распределение электроэнергии, газа и воды	5,4	6,7	8,1	3,3	8,7
строительство	8,9	12,4	16,3	15,9	11,1
оптовая и розничная торговля; ремонт автотранспортных средств, мотоциклов, бытовых изделий и предметов личного пользования	16,6	18,1	25,0	14,2	9,8
гостиницы и рестораны	2,6	5,0	6,2	5,8	10,9
транспорт и связь	1,9	3,3	2,7	2,1	2,7
операции с недвижимым имуществом, аренда и предоставление услуг	2,0	4,3	4,5	3,7	4,5
Коэффициент выбытия (ликвидации основных фондов в процентах от общей стоимости основных фондов на начало года) - всего	0,8	0,7	0,7	1,2	0,7
<i>по видам экономической деятельности:</i>					
сельское хозяйство, охота и лесное хозяйство	4,3	3,0	3,9	3,6	3,5
добыча полезных ископаемых	2,2	2,1	0,9	2,5	0,2
обрабатывающие производства	1,2	1,2	1,3	1,2	1,0
производство и распределение электроэнергии, газа и воды	0,9	0,3	0,3	0,1	0,1
строительство	1,2	1,9	2,2	1,3	1,6
оптовая и розничная торговля; ремонт автотранспортных средств, мотоциклов, бытовых изделий и предметов личного пользования	2,0	1,8	2,2	2,2	2,2
гостиницы и рестораны	2,5	1,9	1,1	0,6	1,4
транспорт и связь	0,2	0,3	0,2	0,3	0,2
операции с недвижимым имуществом, аренда и предоставление услуг	0,3	0,5	0,3	0,2	0,3

**ВВОД В ДЕЙСТВИЕ ОСНОВНЫХ ФОНДОВ
ПО ВИДАМ ЭКОНОМИЧЕСКОЙ ДЕЯТЕЛЬНОСТИ**

	миллионов рублей				
	2005	2006	2007	2008	2009
Всего	9924	15570	22790	24601	26477
<i>в том числе по видам экономической деятельности:</i>					
сельское хозяйство, охота и лесное хозяйства	537	923	1103	1706	1056
рыболовство, рыбоводство	-	-	10	5	2
добыча полезных ископаемых	15	17	24	52	72
обрабатывающие производства	2361	2206	4974	9696	7649
производство и распределение электроэнергии, газа и воды	1905	2523	3424	1612	4624
строительство	208	276	461	566	422
оптовая и розничная торговля; ремонт автотранспортных средств, мотоциклов, бытовых изделий и предметов личного пользования	477	802	1885	1301	1047
гостиницы и рестораны	11	27	37	41	102
транспорт и связь	2185	4413	3953	3404	4509
финансовая деятельность	327	244	326	347	580
операции с недвижимым имуществом, аренда и предоставление услуг	857	2189	3095	2508	3146
государственное управление и обеспечение военной безопасности, социальное страхование	493	869	1092	2007	1838
образование	226	442	1393	605	430
здравоохранение и предоставление социальных услуг	220	455	576	580	809
предоставление прочих коммунальных, социальных и персональных услуг	102	184	437	171	191

**ИНДЕКСЫ ФИЗИЧЕСКОГО ОБЪЕМА ОСНОВНЫХ ФОНДОВ
ПО ВИДАМ ЭКОНОМИЧЕСКОЙ ДЕЯТЕЛЬНОСТИ**

в сопоставимых ценах 2000 года; в процентах к предыдущему году

	2005	2006	2007	2008	2009
Все основные фонды	94,9	101,2	99,4	94,9	99,1
<i>в том числе по видам экономической деятельности:</i>					
сельское хозяйство, охота и лесное хозяйство	95,4	92,9	87,0	96,9	97,4
рыболовство, рыбоводство	102,3	97,8	104,5	145,7	86,6
добыча полезных ископаемых	87,1	95,7	91,9	105,8	105,9
обрабатывающие производства	90,4	99,3	106,7	113,6	103,3
производство и распределение электроэнергии, газа и воды	114,7	102,5	101,8	97,5	97,5
строительство	122,8	78,2	94,2	104,8	95,6
оптовая и розничная торговля; ремонт автотранспортных средств, мотоциклов, бытовых изделий и предметов личного пользования	94,2	123,4	128,5	101,4	105,6
гостиницы и рестораны	95,9	118,4	86,2	109,9	125,4
транспорт и связь	92,0	102,3	94,8	98,7	97,4
финансовая деятельность	118,4	108,4	95,4	94,6	109,3
операции с недвижимым имуществом, аренда и предоставление услуг	89,1	104,5	103,4	75,0	98,7
государственное управление и обеспечение военной безопасности, социальное страхование	112,5	101,7	135,2	109,7	102,7
образование	109,0	96,7	97,3	99,3	101,0
здравоохранение и предоставление социальных услуг	99,6	104,8	101,7	103,1	102,8
предоставление прочих коммунальных, социальных и персональных услуг	89,2	96,6	105,1	94,7	100,3

ПРЕДПРИЯТИЯ И ОРГАНИЗАЦИИ

В разделе приводятся данные о предприятиях и организациях Смоленской области, полученные на основе сведений о государственной регистрации, предоставляемых ФНС России из Единого государственного реестра юридических лиц, а также с использованием сведений о государственной регистрации юридических лиц, поступивших в органы государственной статистики до введения в действие Федерального закона “О государственной регистрации юридических лиц и индивидуальных предпринимателей”, не перерегистрированных и не ликвидированных в установленном порядке.

Государственной собственностью в Российской Федерации является имущество, принадлежащее на праве собственности Российской Федерации (федеральная собственность), и имущество, принадлежащее на праве собственности субъектам Российской Федерации - республикам, краям, областям, городам федерального значения, автономной области, автономным округам (собственность субъектов Российской Федерации).

Имущество, принадлежащее на праве собственности городским и сельским поселениям, а также другим муниципальным образованиям, является **муниципальной собственностью**.

Частной собственностью является имущество, принадлежащее на праве собственности гражданам и юридическим лицам, за исключением отдельных видов имущества, которое в соответствии с законом не может принадлежать гражданам или юридическим лицам.

Граждане и юридические лица являются собственниками имущества, переданного им в качестве вкладов (взносов) их учредителями (участниками, членами), а также имущества, приобретенного ими по иным основаниям.

Собственностью общественных и религиозных организаций (объединений) является имущество, принадлежащее на праве собственности общественным и религиозным организациям (объединениям).

Иностранной собственностью на территории Российской Федерации является имущество, принадлежащее на праве собственности международным организациям, иностранным государствам, иностранным юридическим лицам, иностранным гражданам, а также российским гражданам, имеющим постоянное местожительство за границей.

Малые предприятия. В соответствии с Федеральным законом от 24 июля 2007г. №209-ФЗ "О развитии малого и среднего предпринимательства в Российской Федерации" (статья 4) к малым предприятиям (юридическим лицам) относятся внесенные в единый государственный

реестр юридических лиц потребительские кооперативы и коммерческие организации (за исключением государственных и муниципальных унитарных предприятий) соответствующие следующим условиям:

- 1) суммарная доля участия Российской Федерации, субъектов Российской Федерации, муниципальных образований, иностранных юридических лиц, иностранных граждан, общественных и религиозных организаций (объединений), благотворительных и иных фондов в уставном (складочном) капитале (паевом фонде) указанных юридических лиц не должна превышать 25% (за исключением активов акционерных инвестиционных фондов и закрытых паевых инвестиционных фондов), доля участия, принадлежащая одному или нескольким юридическим лицам, не являющимся субъектами малого и среднего предпринимательства, не должна превышать 25%;
- 2) средняя численность работников за предшествующий календарный год не превышает 100 человек.

Средняя численность работников малого предприятия за календарный год определяется с учетом всех его работников, в том числе работников, работающих по гражданско-правовым договорам или по совместительству с учетом реально отработанного времени, работников представительств, филиалов и других обособленных подразделений малого предприятия.

Выборочные статистические обследования малых предприятий охватывают потребительские кооперативы, которые в рамках своей основной уставной деятельности занимаются хозяйственной деятельностью, получая прибыль.

Порядок осуществления выборочных обследований малых предприятий установлен Постановлением правительства Российской Федерации от 16 февраля 2008г. №79 "О порядке проведения выборочных статистических наблюдений за деятельностью субъектов малого и среднего предпринимательства".

Организации с участием иностранного капитала. В соответствии с Федеральным законом от 9.07.99 №160-ФЗ "Об иностранных инвестициях в Российской Федерации" российская коммерческая организация получает статус коммерческой организации с иностранными инвестициями (с участием иностранного капитала) со дня вхождения в состав ее участников иностранного инвестора.

**ОБЩАЯ ХАРАКТЕРИСТИКА ПРЕДПРИЯТИЙ И ОРГАНИЗАЦИЙ
НА ОСНОВЕ СТАТИСТИЧЕСКОГО РЕГИСТРА**

**РАСПРЕДЕЛЕНИЕ ПРЕДПРИЯТИЙ И ОРГАНИЗАЦИЙ
ПО ВИДАМ ЭКОНОМИЧЕСКОЙ ДЕЯТЕЛЬНОСТИ**

на 1 января; единиц

	2006	2007	2008	2009	2010	2011
Число предприятий и организаций - всего	23635	22712	24065	25007	25821	25576
<i>в том числе по видам экономической деятельности:</i>						
сельское хозяйство, охота и лесное хозяйство	3022	2612	2388	2316	2220	2223
рыболовство, рыбоводство	23	23	25	26	28	44
добыча полезных ископаемых	60	52	66	72	72	71
обрабатывающие производства	2413	2220	2417	2427	2464	2466
производство и распределение элек- троэнергии, газа и воды	103	112	147	162	175	170
строительство	1620	1504	1693	1810	1885	1876
оптовая и розничная торговля; ремонт автотранспортных средств, мотоцик- лов, бытовых изделий и предметов личного пользования	6410	6093	6700	7078	7462	7510
гостиницы и рестораны	245	332	386	430	447	461
транспорт и связь	1193	1257	1501	1673	1716	1761
финансовая деятельность	311	320	334	329	340	295
операции с недвижимым имуществом, аренда и предоставление услуг	1971	1918	2193	2580	2990	3295
государственное управление и обес- печение военной безопасности; соци- альное страхование	1564	1243	1251	1250	1242	1146
образование	1323	1298	1303	1317	1314	1274
здравоохранение и предоставление социальных услуг	430	458	534	547	560	543
предоставление прочих коммуналь- ных, социальных и персональных услуг	2903	3215	3086	2956	2879	2424
прочие	44	55	41	34	27	17

**РАСПРЕДЕЛЕНИЕ ПРЕДПРИЯТИЙ И ОРГАНИЗАЦИЙ
ПО ФОРМАМ СОБСТВЕННОСТИ**

на 1 января

	1996	2006	2007	2008	2009	2010	2011
Число предприятий и организаций							
Всего	14802	23635	22712 ¹⁾	24065	25007	25821	25576
<i>в том числе по формам собственности:</i>							
государственная	1308	1177	1169	1250	1196	1171	1034
<i>из нее:</i>							
федеральная	1014	754	748	698	664	659	529
субъектов РФ	294	423	421	552	532	512	505
муниципальная	1297	2864	3020	3323	3355	3373	3217
собственность общественных и религиозных организаций (объединений)	829	2527	2319	1917	1736	1588	1157
частная	10178	15019	14181	15134	15920	16606	16930
прочие формы собственности, включая смешанную российскую, иностранную, совместную российскую и иностранную	1190	2048	2023	2441	2800	3083	3238
В процентах к итогу							
Всего	100	100	100	100	100	100	100
<i>в том числе по формам собственности:</i>							
государственная	8,8	5,0	5,1	5,2	4,8	4,5	4,0
<i>из нее:</i>							
федеральная	6,8	3,2	3,3	2,9	2,6	2,6	2,1
субъектов РФ	2,0	1,8	1,9	2,3	2,1	2,0	2,0
муниципальная	8,8	12,1	13,3	13,8	13,4	13,1	12,6
собственность общественных и религиозных организаций (объединений)	5,6	10,7	10,2	8,0	6,9	6,2	4,5
частная	68,8	63,5	62,4	62,9	63,7	64,3	66,2
прочие формы собственности, включая смешанную российскую, иностранную, совместную российскую и иностранную	8,0	8,7	8,9	10,1	11,2	11,9	12,7

¹⁾ Уменьшение - связано с ликвидацией организаций, не прошедших государственную регистрацию.

МАЛОЕ ПРЕДПРИНИМАТЕЛЬСТВО

ЧИСЛО МАЛЫХ ПРЕДПРИЯТИЙ (ВКЛЮЧАЯ МИКРОПРЕДПРИЯТИЯ) ПО ВИДАМ ЭКОНОМИЧЕСКОЙ ДЕЯТЕЛЬНОСТИ

	на конец года			
	2008		2009	
	число пред-приятий	в про-центах к итогу	число пред-приятий	в про-центах к итогу
Всего	5850	100	9925	100
<i>в том числе по видам экономической деятельности:</i>				
сельское хозяйство, охота и лесное хозяйство	336 ¹⁾	5,7	527	5,3
рыболовство, рыбоводство	8	0,1	14	0,1
добыча полезных ископаемых	14	0,2	25	0,3
обрабатывающие производства	777	13,3	1220	12,3
производство и распределение электроэнергии, газа и воды	30	0,5	55	0,6
строительство	737	12,6	1106	11,1
оптовая и розничная торговля; ремонт автотранспортных средств, мотоциклов, бытовых изделий и предметов личного пользования	2164	37,0	4004	40,3
деятельность гостиниц и ресторанов	197	3,4	321	3,2
транспорт и связь	387	6,6	723	7,3
финансовая деятельность	35	0,6	70	0,7
операции с недвижимым имуществом, аренда и предоставление услуг	927	15,8	1504	15,2
образование	13	0,2	30	0,3
здравоохранение и предоставление социальных услуг	99	1,7	129	1,3
предоставление прочих коммунальных, социальных и персональных услуг	126	2,2	197	2,0

¹⁾ Без микропредприятий, по виду экономической деятельности "Сельское хозяйство".

**ЧИСЛЕННОСТЬ РАБОТАВШИХ И ОБОРОТ МАЛЫХ ПРЕДПРИЯТИЙ
(ВКЛЮЧАЯ МИКРОПРЕДПРИЯТИЯ) ПО ВИДАМ ЭКОНОМИЧЕСКОЙ
ДЕЯТЕЛЬНОСТИ**

	2008				
	среднесписочная численность ра- ботников (без внешних совме- стителей)		средняя числен- ность внешних совмести- телей и ра- ботавших по догово- рам граж- данско- правового характера, человек	оборот органи- заций (без НДС и акцизов), млн. рублей	
	человек	в про- центах к итогу		всего	в про- центах к итогу
Всего	44351	100	3822	50562,4	100
<i>в том числе по видам экономической деятельности:</i>					
сельское хозяйство, охота и лесное хозяйство	6591	14,9	200	1205,3	2,4
рыболовство, рыбоводство	147	0,3	7	65,1	0,1
добыча полезных ископаемых	209	0,5	9	110	0,2
обрабатывающие производства	9444	21,3	743	8822,8	17,4
производство и распределение электроэнергии, газа и воды	435	0,9	33	413,1	0,8
строительство	6547	14,8	973	5594,4	11,1
оптовая и розничная торговля; ремонт автотранспортных средств, мотоциклов, бытовых изделий и предметов личного пользования	9987	22,5	783	28002,4	55,4
деятельность гостиниц и ресторанов	1817	4,1	93	1298,3	2,6
транспорт и связь	4116	9,3	214	1563	3,1
финансовая деятельность	138	0,3	20	11,2	-
операции с недвижимым имуществом, аренда и предоставление услуг	3571	8,1	646	2752,8	5,5
образование	2	-	-	4	-
здравоохранение и предоставление социальных услуг	501	1,1	69	264,9	0,5
предоставление прочих коммунальных, социальных и персональных услуг	846	1,9	32	455,1	0,9

продолжение

	2009				
	среднесписочная численность работников (без внешних совместителей)		средняя численность внешних совместителей и работавших по договорам гражданско-правового характера, человек	оборот организаций (без НДС и акцизов), млн. рублей	
	человек	в процентах к итогу		всего	в процентах к итогу
Всего	62646	100	4870	74304,1	100
<i>в том числе по видам экономической деятельности:</i>					
сельское хозяйство, охота и лесное хозяйство	10447	16,7	371	1861,8	2,5
рыболовство, рыбоводство	149	0,2	17	45	0,1
добыча полезных ископаемых	258	0,4	17	143,1	0,2
обрабатывающие производства	11703	18,7	565	10710,5	14,4
производство и распределение электроэнергии, газа и воды	888	1,4	145	512,8	0,7
строительство	6154	9,8	484	5984,6	8,1
оптовая и розничная торговля; ремонт автотранспортных средств, мотоциклов, бытовых изделий и предметов личного пользования	15872	25,3	1354	46089,8	62,0
деятельность гостиниц и ресторанов	2062	3,3	227	913,2	1,2
транспорт и связь	5925	9,5	355	3757,7	5,1
финансовая деятельность	141	0,2	8	54,8	0,1
операции с недвижимым имуществом, аренда и предоставление услуг	6623	10,6	1059	3586,4	4,8
образование	3	-	-	4,9	-
здравоохранение и предоставление социальных услуг	1104	1,8	148	319,8	0,4
предоставление прочих коммунальных, социальных и персональных услуг	1317	2,1	120	319,7	0,4

ДЕЯТЕЛЬНОСТЬ ОРГАНИЗАЦИЙ С УЧАСТИЕМ ИНОСТРАННОГО КАПИТАЛА

ПОКАЗАТЕЛИ, ХАРАКТЕРИЗУЮЩИЕ ДЕЯТЕЛЬНОСТЬ ОРГАНИЗАЦИЙ С УЧАСТИЕМ ИНОСТРАННОГО КАПИТАЛА

миллионов рублей; 1995г. - млрд. руб.

	1995	2005	2006	2007	2008	2009
Число действующих организаций с участием иностранного капитала	51	122	155	176	409	484
Сумма уставного фонда	45,5	1096,0	919,7	1284,5	2456,8	1747,1
<i>из нее</i>						
доля зарубежных партнеров, процентов	34,6	28,9	30,9	55,3	71,8	77,2
Среднесписочная численность работников (без внешних совместителей), человек	969	23192	23996	19850	19408	20345
Фонд оплаты труда	7,1	2609,2	3098,3	3125,5	3211,3	3940,4
Оборот организаций ¹⁾	239,7	27181,2	37946,3	50013,7	73335,1	64319,9

¹⁾ В 1995г. - "Выпуск товаров и услуг".

ОСНОВНЫЕ ПОКАЗАТЕЛИ ДЕЯТЕЛЬНОСТИ ОРГАНИЗАЦИЙ С УЧАСТИЕМ ИНОСТРАННОГО КАПИТАЛА ПО ВИДАМ ЭКОНОМИЧЕСКОЙ ДЕЯТЕЛЬНОСТИ

	2005	2006	2007	2008	2009
Число организаций, выпускающих продукцию и оказывающих услуги; на конец года					
Всего	122	155	169	409	484
<i>в том числе:</i>					
сельское хозяйство, охота и лесное хозяйство	5	5	6	15	8
обрабатывающие производства	47	53	59	97	95
производство и распределение электроэнергии, газа и воды	3	3	2	2	1
строительство	7	8	7	15	20
оптовая и розничная торговля; ремонт автотранспортных средств, мотоциклов, бытовых изделий	39	62	70	181	262
транспорт и связь	19	20	20	83	69
операции с недвижимым имуществом, аренда и предоставление услуг	-	-	-	13	24
другие виды деятельности	2	4	5	3	5

продолжение

	2005	2006	2007	2008	2009
Среднесписочная численность работников (без внешних совместителей), человек					
Всего	23192	23996	19850	19408	20345
<i>в том числе:</i>					
сельское хозяйство, охота и лесное хозяйство	63	66	91	226	142
обрабатывающие производства	11169	10810	10477	12355	1)
производство и распределение электроэнергии, газа и воды	5841	7419	5338	1522	2342
строительство	349	156	336	446	493
оптовая и розничная торговля; ремонт автотранспортных средств, мотоциклов, бытовых изделий	1497	1606	2360	2777	2748
транспорт и связь	4037	3794	1124	1896	2501
операции с недвижимым имуществом, аренда и предоставление услуг	-	-	-	98	530
другие виды деятельности	236	145	124	88	7
Оборот организаций, млн. рублей					
Всего	27181,2	37946,3	50013,7	73335,1	64319,9
<i>в том числе:</i>					
сельское хозяйство, охота и лесное хозяйство	33,5	29,2	22,3	327,9	227,8
обрабатывающие производства	15625,5	17541,5	19578,7	25806,0	24475,2
производство и распределение электроэнергии, газа и воды	8320,7	7611,7	8234,1	9455,2	1)
строительство	98,5	189,2	453,4	1535,6	468,5
оптовая и розничная торговля; ремонт автотранспортных средств, мотоциклов, бытовых изделий	2872,9	11906,6	18854,6	31296,2	25796,4
транспорт и связь	222,3	653,3	2212,0	4311,5	2931,9
операции с недвижимым имуществом, аренда и предоставление услуг	-	-	-	428,2	1299,0
другие виды деятельности	7,8	14,8	658,6	174,5	464,8

1) Данные не публикуются в целях обеспечения конфиденциальности первичных статистических данных, полученных от организаций, в соответствии с Федеральным законом от 29.11.2007 № 282-ФЗ "Об официальном статистическом учете и системе государственной статистики в Российской Федерации" (ст.4, п.5; ст.9, п.1).

ДОБЫЧА ПОЛЕЗНЫХ ИСКОПАЕМЫХ, ОБРАБАТЫВАЮЩИЕ ПРОИЗВОДСТВА, ПРОИЗВОДСТВО И РАСПРЕДЕЛЕНИЕ ЭЛЕКТРОЭНЕРГИИ, ГАЗА И ВОДЫ

Объем отгруженных товаров собственного производства, выполненных работ и услуг собственными силами - стоимость отгруженных или отпущенных в порядке продажи, а также прямого обмена (по договору мены) всех товаров собственного производства, выполненных работ и оказанных услуг собственными силами. Разработка данного показателя осуществляется с 2005 года.

Объем отгруженных товаров представляет собой стоимость тех товаров, которые произведены данным юридическим лицом и фактически отгружены (переданы) в отчетном периоде на сторону (другим юридическим и физическим лицам), включая товары, сданные по акту заказчику на месте, независимо от того, поступили деньги на счет продавца или нет.

Объем работ и услуг, выполненных собственными силами, представляет стоимость работ и услуг, оказанных (выполненных) организацией другим юридическим и физическим лицам.

Данные приводятся в фактических отпускных ценах без налога на добавленную стоимость, акцизов и других аналогичных обязательных платежей.

Группировки по видам деятельности представляют совокупность соответствующих фактических видов деятельности, осуществляемых организациями, независимо от их основного вида деятельности.

Индекс производства - относительный показатель, характеризующий изменение масштабов производства в сравниваемых периодах. Различаются индивидуальные и сводные индексы производства. Индивидуальные индексы отражают изменение выпуска одного продукта и исчисляются как отношение объемов производства данного вида продукта в натурально-вещественном выражении в сравниваемых периодах. Сводный индекс производства характеризует совокупные изменения производства всех видов продукции и отражает изменение создаваемой в процессе производства стоимости в результате изменения только физического объема производимой продукции. Для исчисления сводного индекса производства индивидуальные индексы по конкретным видам продукции поэтапно агрегируются в индексы по видам деятельности, подгруппам, группам, подклассам, классам, подразделам и разделам. Индекс промышленного производства - агрегированный индекс производства по видам деятельности "добыча полезных ископаемых", "обрабатывающие производства", "производство и распределение электроэнергии, газа и воды".

Число действующих организаций – показатель, характеризующий число организаций и территориально-обособленных подразделений, осуществляющих производственную деятельность независимо от основного вида деятельности организации (юридического лица), т.е. по фактическому виду экономической деятельности в части добычи полезных ископаемых, обрабатывающих производств, производства и распределения электроэнергии, газа и воды.

Территориально-обособленное подразделение – это структурное подразделение организации (филиал, мастерская, цех и т.п.), осуществляющее хозяйственную деятельность на определенном (географически) месте, имеющее отличный от других самостоятельный технологический цикл.

Среднегодовая численность работников организаций определяется путем суммирования среднесписочной численности организаций за все месяцы года и деления полученной суммы на 12. Среднесписочная численность исчисляется путем суммирования численности работников списочного состава за каждый календарный день месяца и деления полученной суммы на число календарных дней месяца. В среднесписочную численность работников не включены женщины, находившиеся в отпусках по беременности и родам и в дополнительных отпусках по уходу за ребенком, работники, обучавшиеся в образовательных учреждениях и находившиеся в дополнительном отпуске без сохранения заработной платы, а также поступившие в образовательные учреждения и находившиеся в отпуске без сохранения заработной платы для сдачи вступительных экзаменов.

Производственная мощность - максимально возможный выпуск продукции (за год, сутки, смену) или объем добычи и переработки сырья в номенклатуре и ассортименте. Определяется с учетом полного использования установленного режима работы производственного оборудования и производственных мощностей. Величину мощности по выпуску конкретного вида продукции, факторы ее изменения и уровень использования характеризует баланс производственной мощности. По данным баланса производственной мощности рассчитываются среднегодовая производственная мощность, действовавшая в отчетном периоде, и процент ее использования. Процент использования производственной мощности - относительный показатель, характеризующий степень использования производственной мощности по выпуску отдельных видов продукции. Исчисляется как отношение фактического выпуска продукции к среднегодовой производственной мощности, действовавшей в отчетном периоде по выпуску этой продукции.

Сальдированный финансовый результат (прибыль минус убыток) - конечный финансовый результат, выявленный на основании бухгалтерского учета всех хозяйственных операций организаций. Представляет сумму прибыли (убытка) от продажи товаров, продукции (работ, услуг), основных средств, иного имущества организаций и доходов от прочих операций. Данные по сальдированному финансовому результату деятельности организаций в соответствии с ОКВЭД за последний год приводятся без субъектов малого предпринимательства, в фактически действовавших ценах, структуре и методологии соответствующих лет.

Рентабельность проданных товаров, продукции (работ, услуг) - соотношение между величиной сальдированного финансового результата (прибыль минус убыток) от продажи товаров, продукции (работ, услуг) и себестоимостью проданных товаров, продукции (работ, услуг). В том случае, если получен отрицательный сальдированный финансовый результат от продажи товаров, продукции (работ, услуг), имеет место убыточность.

**ОБЩЕЭКОНОМИЧЕСКИЕ ПОКАЗАТЕЛИ ДОБЫВАЮЩИХ,
ОБРАБАТЫВАЮЩИХ ПРОИЗВОДСТВ, ПРОИЗВОДСТВА И
РАСПРЕДЕЛЕНИЯ ЭЛЕКТРОЭНЕРГИИ, ГАЗА И ВОДЫ**

	2005	2006	2007	2008	2009	2010
Число действующих организаций по видам экономической деятельности (на конец года):						
добыча полезных ископаемых	32	30	25	29	41	...
обрабатывающие производства	1320	1485	1683	1555	1905	...
производство и распределение электроэнергии, газа и воды	391	433	428	314	305	...
Объем отгруженных товаров собственного производства, выполненных работ и услуг собственными силами по видам экономической деятельности, млн. руб.:						
добыча полезных ископаемых	619,7	684,7	851,4	1306,0	950,5	904,5
обрабатывающие производства	51398,1	58954,4	75327,8	86744,0	80049,3	95322,7
производство и распределение электроэнергии, газа и воды	23391,8	26770,9	27863,7	35849,8	44412,8	52922,4
Индекс промышленного производства ¹⁾²⁾ , в процентах к предыдущему году	104,7	105,6	108,7	96,1	94,5	107,3
Среднегодовая численность работников организаций, человек	97246	97885	98041	97502	93361	92685
Сальдированный финансовый результат (прибыль минус убыток) ³⁾ , млн. руб.	2684,6	5516,6	6058,8	449,2	3485,9	4608,1
Рентабельность проданных товаров, продукции (работ, услуг) ³⁾ , процентов	5,6	4,0	5,7	8,0	5,0	3,6
Инвестиции в основной капитал, млн. руб.	5549,7	6574,6	9731,7	14984,3	8531,6	12305,6
Индексы цен производителей промышленных товаров (декабрь к декабрю предыдущего года), процентов	102,1	111,5	116,2	115,2	109,2	112,6

¹⁾ Агрегированный индекс производства по видам экономической деятельности "Добыча полезных ископаемых", "Обрабатывающие производства", "Производство и распределение электроэнергии, газа и воды".

²⁾ В таблицах раздела данные по индексам производства за 2007-2009 гг. уточнены в связи с осуществлением ретроспективного пересчета индексов производства на основе нового (2008) базисного года, внедрением Общероссийского классификатора продукции по видам экономической деятельности (ОКПД), гармонизированного со статистической классификацией продукции по видам деятельности в Европейском экономическом сообществе (СРА 2002), а также с учетом внесенных хозяйствующими субъектами изменений в данные о производстве товаров и услуг.

³⁾ 2005-2009 гг. по данным бухгалтерской отчетности, 2010 г. – без субъектов малого предпринимательства.

ИНДЕКСЫ ПРОИЗВОДСТВА ПО ВИДАМ ЭКОНОМИЧЕСКОЙ ДЕЯТЕЛЬНОСТИ

	в процентах к предыдущему году			
	2007	2008	2009	2010
Добыча полезных ископаемых	117,9	88,1	80,8	109,4
<i>из неё:</i>				
добыча топливно-энергетических полезных ископаемых	51,8	156,6	94,6	72,4
добыча полезных ископаемых, кроме топливно-энергетических	118,5	87,9	80,7	109,7
Обрабатывающие производства	112,1	93,8	93,5	110,5
<i>из них:</i>				
производство пищевых продуктов, включая напитки, и табака	96,0	101,7	102,6	91,2
текстильное и швейное производство	94,6	108,5	86,3	107,2
производство кожи, изделий из кожи и производство обуви	80,8	98,9	67,8	103,5
обработка древесины и производство изделий из дерева	102,1	117,0	149,9	136,8
целлюлозно-бумажное производство; издательская и полиграфическая деятельность	106,5	97,8	84,4	116,9
химическое производство	111,3	77,2	142,5	95,4
производство резиновых и пластмассовых изделий	132,0	118,5	94,8	115,1
производство прочих неметаллических минеральных продуктов	86,2	102,3	78,4	94,2
металлургическое производство и производство готовых металлических изделий	118,4	125,2	99,9	120,7
производство машин и оборудования	119,2	104,2	72,5	149,9
производство электрооборудования, электронного и оптического оборудования	121,8	106,1	86,9	119,0
производство транспортных средств и оборудования	148,2	77,3	65,8	128,4
прочие производства	106,6	77,9	71,7	109,6
Производство и распределение электроэнергии, газа и воды	98,9	104,0	98,1	98,4
<i>из него:</i>				
производство, передача и распределение электроэнергии	99,8	106,6	97,9	98,2
производство, передача и распределение пара и горячей воды (тепловой энергии)	95,0	92,8	99,2	99,5

**ОБЪЕМ ОТГРУЖЕННЫХ ТОВАРОВ СОБСТВЕННОГО ПРОИЗВОДСТВА,
ВЫПОЛНЕННЫХ РАБОТ И УСЛУГ СОБСТВЕННЫМИ СИЛАМИ
ПО ВИДАМ ЭКОНОМИЧЕСКОЙ ДЕЯТЕЛЬНОСТИ**

в фактически действовавших ценах; миллионов рублей

	2005	2006	2007	2008	2009	2010
Добыча полезных ископаемых	619,7	684,7	851,4	1306,0	950,5	904,5
<i>из неё:</i>						
добыча топливно-энергетических полезных ископаемых	25,7	18,3	11,6	17,3	20,0	21,9
добыча полезных ископаемых, кроме топливно-энергетических	594,0	666,4	839,8	1288,7	930,4	882,5
Обрабатывающие производства	51398,1	58954,4	75327,8	86744,0	80049,3	95322,7
<i>из них:</i>						
производство пищевых продуктов, включая напитки, и табака	8367,0	8753,2	9585,2	12273,3	13064,9	12854,8
текстильное и швейное производство	1487,7	1710,4	1786,7	2048,1	2253,2	3667,9
производство кожи, изделий из кожи и производство обуви	55,4	82,4	77,2	206,5	416,0	448,3
обработка древесины и производство изделий из дерева	912,1	1300,7	1549,9	2265,1	3077,6	4029,6
целлюлозно-бумажное производство; издательская и полиграфическая дея- тельность	717,9	1166,8	1770,5	2082,3	2742,6	3149,8
производство кокса и нефтепродуктов	-	-	856,8	44,3	121,1	26,2
химическое производство	5888,1	5628,5	7848,8	10760,6	10836,4	11882,0
производство резиновых и пластмассо- вых изделий	1376,0	1633,8	3400,1	4828,1	4623,9	5764,0
производство прочих неметаллических минеральных продуктов	3857,8	4045,0	6210,6	7549,9	6438,4	6488,9
металлургическое производство и произ- водство готовых металлических изделий	2854,6	3879,3	5065,9	7358,8	7188,9	8827,8
производство машин и оборудования	2042,3	2388,1	3030,6	3628,9	3211,2	3978,2
производство электрооборудования, электронного и оптического оборудова- ния	4884,8	6830,5	8890,0	10439,6	8987,8	12044,1
производство транспортных средств и оборудования	5138,0	6835,1	9568,2	9760,2	6593,4	8914,3
прочие производства	13041,6	13944,0	15687,2	13498,0	10489,5	13246,8
Производство и распределение электро- энергии, газа и воды	23391,8	26770,9	27863,7	35849,8	44412,8	52922,4
<i>из него:</i>						
производство, передача и распределение электроэнергии, газа, пара и горячей воды	22938,2	26167,3	27225,7	35103,7	43506,3	51954,3
сбор, очистка и распределение воды	453,6	603,6	638,0	746,1	906,5	968,0

**СТРУКТУРА ОБЪЕМА ОТГРУЖЕННЫХ ТОВАРОВ СОБСТВЕННОГО ПРОИЗВОДСТВА, ВЫПОЛНЕННЫХ РАБОТ И УСЛУГ СОБСТВЕННЫМИ СИЛАМИ
ПО ВИДАМ ЭКОНОМИЧЕСКОЙ ДЕЯТЕЛЬНОСТИ**

	процентов					
	2005	2006	2007	2008	2009	2010
Добыча полезных ископаемых	100	100	100	100	100	100
<i>из неё:</i>						
добыча топливно-энергетических полезных ископаемых	4,1	2,7	1,4	1,3	2,1	2,4
добыча полезных ископаемых, кроме топливно-энергетических	95,9	97,3	98,6	98,7	97,9	97,6
Обрабатывающие производства	100	100	100	100	100	100
<i>из них:</i>						
производство пищевых продуктов, включая напитки, и табака	16,3	14,8	12,7	14,1	16,5	13,5
текстильное и швейное производство	2,9	2,9	2,4	2,4	2,8	3,8
производство кожи, изделий из кожи и производство обуви	0,1	0,1	0,1	0,2	0,5	0,5
обработка древесины и производство изделий из дерева	1,8	2,2	2,1	2,6	3,8	4,2
целлюлозно-бумажное производство; издательская и полиграфическая деятельность	1,4	2,0	2,4	2,4	3,4	3,3
производство кокса и нефтепродуктов	-	-	1,1	0,1	0,2	0,0
химическое производство	11,5	9,5	10,4	12,4	13,5	12,5
производство резиновых и пластмассовых изделий	2,7	2,8	4,5	5,6	5,8	6,0
производство прочих неметаллических минеральных продуктов	7,5	6,9	8,2	8,7	8,0	6,8
металлургическое производство и производство готовых металлических изделий	5,6	6,6	6,7	8,5	9,0	9,3
производство машин и оборудования	4,0	4,1	4,0	4,2	4,0	4,2
производство электрооборудования, электронного и оптического оборудования	9,5	11,6	11,8	12,0	11,2	12,6
производство транспортных средств и оборудования	10,0	11,6	12,7	11,2	8,2	9,4
прочие производства	25,4	23,7	20,8	15,6	13,1	13,9
Производство и распределение электроэнергии, газа и воды	100	100	100	100	100	100
<i>из него:</i>						
производство, передача и распределение электроэнергии, газа, пара и горячей воды	98,1	97,7	97,7	97,9	98,0	98,2
сбор, очистка и распределение воды	1,9	2,3	2,3	2,1	2,0	1,8

ОБОРОТ ОРГАНИЗАЦИЙ ПО ВИДАМ ЭКОНОМИЧЕСКОЙ ДЕЯТЕЛЬНОСТИ¹⁾

миллионов рублей

	2005	2006	2007	2008	2009	2010
Добыча полезных ископаемых	568,0	621,0	820,1	1153,6	814,2	835,7
<i>из неё:</i>						
добыча топливно-энергетических полезных ископаемых	27,4	20,6	28,1	-	2)	2)
добыча полезных ископаемых, кроме топливно-энергетических	540,6	600,4	792,1	1153,6	795,1	814,8
Обрабатывающие производства	51268,3	60975,2	74575,9	83054,0	74668,0	92098,1
<i>из них:</i>						
производство пищевых продуктов, включая напитки, и табака	9147,4	9406,3	8851,3	11266,6	12144,7	11407,0
текстильное и швейное производство	1439,2	1589,3	1640,5	1833,2	1782,1	1993,5
производство кожи, изделий из кожи и производство обуви ²⁾						411,8
обработка древесины и производство изделий из дерева	782,0	1126,5	1502,0	2425,5	2783,2	3721,2
целлюлозно-бумажное производство; издательская и полиграфическая дея- тельность	562,3	709,2	891,8	1236,9	833,1	1660,8
химическое производство	5988,5	5761,0	7654,5	10484,9	10802,3	11633,0
производство резиновых и пластмассо- вых изделий	405,3	784,4	3550,1	4333,8	4971,1	5581,9
производство прочих неметаллических минеральных продуктов	2919,3	3586,5	5227,1	6886,1	5474,8	5505,8
металлургическое производство и про- изводство готовых металлических из- делий	2632,2	3057,4	3796,6	6551,4	6104,6	7452,3
производство машин и оборудования	2184,3	2724,3	3312,0	3833,2	2969,9	3861,2
производство электрооборудования, электронного и оптического оборудо- вания	4898,2	7320,7	9448,0	10800,6	9142,0	14158,0
производство транспортных средств и оборудования	5364,2	6880,1	8840,2	8318,2	6499,5	9048,4
прочие производства	14142,3	17208,9	18822,6	14442,8	11151,9	15663,2
Производство и распределение электроэнергии, газа и воды	26593,1	29832,9	34355,0	45380,4	53913,2	61170,2
<i>из него:</i>						
производство, передача и распределе- ние электроэнергии	19610,2	21656,2	24568,2	35588,8	42111,1	47453,8
производство и распределение газооб- разного топлива	4184,2	4534,6	4304,4	2)	2)	2)
производство, передача и распределе- ние пара и горячей воды (тепловой энергии)	2003,5	2891,7	4712,4	2582,5	3389,1	3834,7
сбор, очистка и распределение воды	795,3	750,5	770,0	880,1	1074,3	1064,0

¹⁾ Без субъектов малого предпринимательства.

²⁾ Сведения не публикуются в целях обеспечения конфиденциальности первичных статистических данных, полученных от организаций, в соответствии с Федеральным законом от 29.11.2007 № 282-ФЗ "Об официальном статистическом учете и системе государственной статистики в Российской Федерации" (ст. 4, п. 5; ст. 9, п. 1).

**ИСПОЛЬЗОВАНИЕ СРЕДНЕГОДОВОЙ МОЩНОСТИ ОРГАНИЗАЦИЙ
ПО ВЫПУСКУ ОТДЕЛЬНЫХ ВИДОВ ПРОДУКЦИИ В 2005-2009 ГОДАХ¹⁾**

в процентах

	2005	2006	2007	2008	2009
Добыча полезных ископаемых					
Материалы строительные нерудные	64	61	71	67	51
Производство пищевых продуктов, включая напитки, и табака					
Мясо (в парном весе)	26	31	40	26	39
Колбасные изделия	42	37	57	52	50
Консервы мясные	37	12	2	8	9
Консервы плодоовощные	100,0	100,0	82	59	20
Масло животное	34	24	20	18	19
Цельномолочная продукция	61	59	63	69	74
Сыры сычужные	65	67	65	77	32
Консервы молочные	84	58	33	41	40
Консервы и пресервы рыбные и из морепродуктов	-	100,0	100,0	100,0	100,0
Мука	57	54	39	43	44
Комбикорма и добавки белково-витаминные	16	20	22	22	19
Хлеб и хлебобулочные изделия	41	41	41	46	52
Макаронные изделия	89	77	75	82	89
Кондитерские изделия	66	72	56	78	70
Водка и ликероводочные изделия	20	20	32	25	18
Спирт этиловый из пищевого сырья	40	35	23	20	36
Безалкогольные напитки	1	13	20	2	41
Воды минеральные	36	35	28	19	32
Текстильное и швейное производство, производство обуви					
Трикотажные изделия	91	90	89	77	56
Обувь	8	12	11	2	-
Обработка древесины и производство изделий из дерева					
Пиломатериалы	24	30	37	35	23
Блоки дверные	72	88	90	51	60
Блоки оконные	33	39	41	16	21
Плиты древесностружечные	²⁾	²⁾	²⁾	77	25

продолжение

	2005	2006	2007	2008	2009
Производство резиновых и пласт- массовых изделий					
Изделия из пластмасс	14	18	59	65	46
Пленки полимерные	-	-	31	56	60
Стеклопластики и изделия из них	4	5	14	17	74
Производство прочих неметалли- ческих минеральных продуктов					
Стеновые материалы	60	74	82	99,7	56
Конструкции и изделия сборные же- лезобетонные	85	90	93	90	77
Металлургическое производство и производство готовых металличе- ских изделий					
Литье чугунное	29	32	68	45	54
Производство машин и оборудо- вания					
Арматура промышленная трубопро- водная	21	11	6	34	17
Печи хлебопекарные	13	14	16	5	5
Производство электрооборудова- ния, электронного и оптического оборудования					
Кабельные изделия по весу меди	67	79	96	76	75
Провода неизолированные для воз- душных линий электропередач (провод голый по весу меди)	25	17	25	34	11
Производство транспортных средств и оборудования					
Машины для городского коммунального хозяйства	41	46	57	81	2)

¹⁾ Без субъектов малого предпринимательства.

²⁾ Сведения не публикуются в целях обеспечения конфиденциальности первичных статистических данных, полученных от организаций, в соответствии с Федеральным законом от 29.11.2007 № 282-ФЗ "Об официальном статистическом учете и системе государственной статистики в Российской Федерации" (ст.4, п.5; ст.9, п.1).

**ИСПОЛЬЗОВАНИЕ СРЕДНЕГОДОВОЙ МОЩНОСТИ ОРГАНИЗАЦИЙ
ПО ВЫПУСКУ ОТДЕЛЬНЫХ ВИДОВ ПРОДУКЦИИ В 2010 ГОДУ¹⁾**

	в процентах 2010
Добыча полезных ископаемых	
Материалы строительные нерудные	55
Производство пищевых продуктов, включая напитки, и табака	
Мясо и субпродукты пищевые убойных животных	26
Мясо и субпродукты пищевые домашней птицы	31
Изделия колбасные	46
Консервы мясные (мясодержащие)	4
Пресервы рыбные	100
Флодоовощные консервы	23
Цельномолочная продукция	61
Масло сливочное и пасты масляные	15
Сыры и продукты сырные	4
Продукты молочные сгущенные	34
Мука из зерновых культур, овощных и других растительных культур; смеси из них	23
Комбикорма и добавки белково-витаминные	22
Хлеб и хлебобулочные изделия	51
Кондитерские изделия	45
Макаронные изделия	77
Безалкогольные напитки	40
Воды минеральные	49
Текстильное и швейное производство, производство обуви	
Трикотажные изделия	63
Обувь	-
Обработка древесины и производство изделий из дерева	
Пиломатериалы обычные, не включенные в другие группировки, прочие	13
Плиты древесностружечные и аналогичные плиты из древесины и других одревесневших материалов	36
Блоки оконные в сборе (комплектно)	21
Блоки дверные в сборе (комплектно)	46
Производство резиновых и пластмассовых изделий	
Плиты, листы, пленка и полосы (ленты) полимерные, непористые, прочие	68
Производство прочих неметаллических минеральных продуктов	
Кирпич строительный (включая камни) из цемента, бетона или искусственного камня	31
Конструкции и детали сборные железобетонные	69

¹⁾ Без субъектов малого предпринимательства.

**ОСНОВНЫЕ ПОКАЗАТЕЛИ РАБОТЫ ОРГАНИЗАЦИЙ
ОТДЕЛЬНЫХ ВИДОВ ЭКОНОМИЧЕСКОЙ ДЕЯТЕЛЬНОСТИ**
ОСНОВНЫЕ ПОКАЗАТЕЛИ РАБОТЫ ОРГАНИЗАЦИЙ ПО ВИДУ ДЕЯТЕЛЬНОСТИ
"ДОБЫЧА ПОЛЕЗНЫХ ИСКОПАЕМЫХ"

	2005	2006	2007	2008	2009	2010
Число действующих организаций (на конец года)	32	30	25	29	41	...
Объем отгруженных товаров собствен- ного производства, выполненных работ и услуг собственными силами, млн. руб.	619,7	684,7	851,4	1306,0	950,5	904,5
Индекс производства, в процентах к предыдущему году	101,0	100,5	117,9	88,1	80,8	109,4
Среднегодовая численность работников организаций, человек	1693	1524	1482	1458	1637	1513
Сальдированный финансовый результат (прибыль минус убыток) ¹⁾ , млн. руб.	38,3	54,3	112,1	-9,1	-70,5	-94,9
Рентабельность проданных товаров, продукции (работ, услуг) ¹⁾ , процентов	11,7	14,6	17,1	11,9	-6,6	-6,2

¹⁾ Здесь и далее в таблицах данные за 2005-2009 гг. - по данным бухгалтерской от-
четности, 2010 г. - без субъектов малого предпринимательства.

ОСНОВНЫЕ ПОКАЗАТЕЛИ РАБОТЫ ОРГАНИЗАЦИЙ ПО ВИДУ ДЕЯТЕЛЬНОСТИ
"ПРОИЗВОДСТВО ПИЩЕВЫХ ПРОДУКТОВ, ВКЛЮЧАЯ НАПИТКИ, И ТАБАКА"

	2005	2006	2007	2008	2009	2010
Число действующих организаций (на конец года)	350	393	384	299	330	...
Объем отгруженных товаров соб- ственного производства, выпол- ненных работ и услуг собствен- ными силами, млн. руб.	8367,0	8753,2	9585,2	12273,3	13064,9	12854,8
Индекс производства, в процен- тах к предыдущему году	98,5	93,8	96,0	101,7	102,6	91,2
Среднегодовая численность ра- ботников организаций, человек	11691	11109	10551	10559	10642	10416
Сальдированный финансовый ре- зультат (прибыль минус убы- ток) ¹⁾ , млн. руб.	53,6	151,2	142,6	-184,8	191,2	-190,0
Рентабельность проданных това- ров, продукции (работ, услуг) ¹⁾ , процентов	2,9	2,3	3,7	1,5	4,0	2,7

**ОСНОВНЫЕ ПОКАЗАТЕЛИ РАБОТЫ ОРГАНИЗАЦИЙ ПО ВИДУ ДЕЯТЕЛЬНОСТИ
"ТЕКСТИЛЬНОЕ И ШВЕЙНОЕ ПРОИЗВОДСТВО"**

	2005	2006	2007	2008	2009	2010
Число действующих организаций (на конец года)	126	146	149	144	166	...
Объем отгруженных товаров собствен- ного производства, выполненных работ и услуг собственными силами, млн. руб.	1487,7	1710,4	1786,7	2048,1	2253,2	3667,9
Индекс производства, в процентах к предыдущему году	132,5	96,6	94,6	108,5	86,3	107,2
Среднегодовая численность работников организаций, человек	7104	8278	7461	5356	5895	6406
Сальдированный финансовый результат (прибыль минус убыток) ¹⁾ , млн. руб.	-30,3	-10,9	-17,5	42,3	66,5	29,9
Рентабельность проданных товаров, продукции (работ, услуг) ¹⁾ , процентов	0,3	-0,7	0,7	2,2	3,7	1,7

**ОСНОВНЫЕ ПОКАЗАТЕЛИ РАБОТЫ ОРГАНИЗАЦИЙ ПО ВИДУ ДЕЯТЕЛЬНОСТИ
"ПРОИЗВОДСТВО КОЖИ, ИЗДЕЛИЙ ИЗ КОЖИ И ПРОИЗВОДСТВО ОБУВИ"**

	2005	2006	2007	2008	2009	2010
Число действующих организаций (на конец года)	9	11	13	10	11	...
Объем отгруженных товаров собствен- ного производства, выполненных работ и услуг собственными силами, млн. руб.	55,4	82,4	77,2	206,5	416,0	448,3
Индекс производства, в процентах к предыдущему году	62,5	178,3	80,9	97,8	67,8	103,5
Среднегодовая численность работников организаций, человек	339	394	360	437	680	781
Сальдированный финансовый результат (прибыль минус убыток) ¹⁾ , млн. руб.	3,0	2,8	8,8	6,5	7,1	16,1
Рентабельность проданных товаров, продукции (работ, услуг) ¹⁾ , процентов	7,4	7,0	17,5	12,7	8,4	2,2

**ОСНОВНЫЕ ПОКАЗАТЕЛИ РАБОТЫ ОРГАНИЗАЦИЙ ПО ВИДУ ДЕЯТЕЛЬНОСТИ
"ОБРАБОТКА ДРЕВЕСИНЫ И ПРОИЗВОДСТВО ИЗДЕЛИЙ ИЗ ДЕРЕВА"**

	2005	2006	2007	2008	2009	2010
Число действующих организаций (на конец года)	154	185	219	159	225	...
Объем отгруженных товаров собствен- ного производства, выполненных работ и услуг собственными силами, млн. руб.	912,1	1300,7	1549,9	2265,1	3077,6	4029,6
Индекс производства, в процентах к предыдущему году	108,2	132,8	102,1	117,0	149,9	136,8
Среднегодовая численность работни- ков организаций, человек	2024	2182	1809	2271	2482	2471
Сальдированный финансовый резуль- тат (прибыль минус убыток) ¹⁾ , млн. руб.	-58,0	19,6	-9,9	-11,8	-1091,9	-532,7
Рентабельность проданных товаров, продукции (работ, услуг) ¹⁾ , процентов	-3,6	3,6	0,5	4,4	-9,1	0,3

**ОСНОВНЫЕ ПОКАЗАТЕЛИ РАБОТЫ ОРГАНИЗАЦИЙ ПО ВИДУ ДЕЯТЕЛЬНОСТИ
"ЦЕЛЛЮЛОЗНО-БУМАЖНОЕ ПРОИЗВОДСТВО; ИЗДАТЕЛЬСКАЯ И
ПОЛИГРАФИЧЕСКАЯ ДЕЯТЕЛЬНОСТЬ"**

	2005	2006	2007	2008	2009	2010
Число действующих организаций (на конец года)	101	114	136	151	176	...
Объем отгруженных товаров собственно- го производства, выполненных работ и услуг собственными силами, млн. руб.	717,9	1166,8	1770,5	2082,3	2742,6	3149,8
Индекс производства, в процентах к пре- дыдущему году	95,9	117,7	106,5	97,8	84,4	116,9
Среднегодовая численность работников организаций, человек	2735	2388	2249	2267	2339	2666
Сальдированный финансовый результат (прибыль минус убыток) ¹⁾ , млн. руб.	56,8	55,4	160,0	161,8	60,6	14,0
Рентабельность проданных товаров, про- дукции (работ, услуг) ¹⁾ , процентов	6,8	5,5	10,7	10,6	6,3	4,7

**ОСНОВНЫЕ ПОКАЗАТЕЛИ РАБОТЫ ОРГАНИЗАЦИЙ ПО ВИДУ ДЕЯТЕЛЬНОСТИ
"ХИМИЧЕСКОЕ ПРОИЗВОДСТВО"**

	2005	2006	2007	2008	2009	2010
Число действующих организаций (на конец года)	18	38	57	48	46	...
Объем отгруженных товаров собствен- ного производства, выполненных работ и услуг собственными силами, млн. руб.	5888,1	5628,5	7848,8	10760,6	10836,4	11882,0
Индекс производства, в процентах к предыдущему году	106,5	90,8	111,3	77,2	142,5	95,4
Среднегодовая численность работников организаций, человек	3554	3657	3645	3532	3069	2872
Сальдированный финансовый результат (прибыль минус убыток) ¹⁾ , млн. руб.	1404,9	3928,4	3805,3	-89,0	4490,2	3392,4
Рентабельность проданных товаров, продукции (работ, услуг) ¹⁾ , процентов	34,9	19,7	34,6	56,9	27,7	26,6

**ОСНОВНЫЕ ПОКАЗАТЕЛИ РАБОТЫ ОРГАНИЗАЦИЙ ПО ВИДУ ДЕЯТЕЛЬНОСТИ
"ПРОИЗВОДСТВО РЕЗИНОВЫХ И ПЛАСТМАССОВЫХ ИЗДЕЛИЙ"**

	2005	2006	2007	2008	2009	2010
Число действующих организаций (на конец года)	44	57	84	82	109	...
Объем отгруженных товаров собствен- ного производства, выполненных работ и услуг собственными силами, млн. руб.	1376,0	1633,8	3400,1	4828,1	4623,9	5764,0
Индекс производства, в процентах к предыдущему году	93,9	136,7	132,0	118,5	94,8	115,1
Среднегодовая численность работников организаций, человек	1737	1838	2432	3151	3216	3280
Сальдированный финансовый результат (прибыль минус убыток) ¹⁾ , млн. руб.	22,0	40,8	116,1	29,2	217,3	183,6
Рентабельность проданных товаров, продукции (работ, услуг) ¹⁾ , процентов	7,6	5,7	4,7	3,1	6,2	5,4

**ОСНОВНЫЕ ПОКАЗАТЕЛИ РАБОТЫ ОРГАНИЗАЦИЙ ПО ВИДУ ДЕЯТЕЛЬНОСТИ
"ПРОИЗВОДСТВО ПРОЧИХ НЕМЕТАЛЛИЧЕСКИХ МИНЕРАЛЬНЫХ ПРОДУКТОВ"**

	2005	2006	2007	2008	2009	2010
Число действующих организаций (на конец года)	86	101	126	128	167	...
Объем отгруженных товаров собственного производства, выполненных работ и услуг собственными силами, млн. руб.	3857,8	4045,0	6210,6	7549,9	6438,4	6488,9
Индекс производства, в процентах к предыдущему году	95,5	94,7	86,2	102,3	78,4	94,2
Среднегодовая численность работников организаций, человек	6991	7275	8525	7918	6815	6206
Сальдированный финансовый результат (прибыль минус убыток) ¹⁾ , млн. руб.	129,1	105,7	440,4	213,7	-234,5	354,0
Рентабельность проданных товаров, продукции (работ, услуг) ¹⁾ , процентов	1,3	9,1	14,7	10,3	-0,5	8,8

**ОСНОВНЫЕ ПОКАЗАТЕЛИ РАБОТЫ ОРГАНИЗАЦИЙ ПО ВИДУ ДЕЯТЕЛЬНОСТИ
"МЕТАЛЛУРГИЧЕСКОЕ ПРОИЗВОДСТВО И ПРОИЗВОДСТВО ГОТОВЫХ
МЕТАЛЛИЧЕСКИХ ИЗДЕЛИЙ"**

	2005	2006	2007	2008	2009	2010
Число действующих организаций (на конец года)	104	124	136	148	200	...
Объем отгруженных товаров собственного производства, выполненных работ и услуг собственными силами, млн. руб.	2854,6	3879,3	5065,9	7358,8	7188,9	8827,8
Индекс производства, в процентах к предыдущему году	97,2	118,6	118,4	125,2	99,9	120,7
Среднегодовая численность работников организаций, человек	3582	4134	4566	5871	6083	6422
Сальдированный финансовый результат (прибыль минус убыток) ¹⁾ , млн. руб.	83,8	145,3	137,1	209,2	-25,3	72,8
Рентабельность проданных товаров, продукции (работ, услуг) ¹⁾ , процентов	6,0	6,2	5,8	6,7	2,6	5,0

**ОСНОВНЫЕ ПОКАЗАТЕЛИ РАБОТЫ ОРГАНИЗАЦИЙ ПО ВИДУ ДЕЯТЕЛЬНОСТИ
"ПРОИЗВОДСТВО МАШИН И ОБОРУДОВАНИЯ"**

	2005	2006	2007	2008	2009	2010
Число действующих организаций (на конец года)	135	117	123	123	134	...
Объем отгруженных товаров собственного производства, выполненных работ и услуг собственными силами, млн. руб.	2042,3	2388,1	3030,6	3628,9	3211,2	3978,2
Индекс производства, в процентах к предыдущему году	118,2	108,8	119,2	104,2	72,5	149,9
Среднегодовая численность работников организаций, человек	5703	5691	5558	5445	4941	5027
Сальдированный финансовый результат (прибыль минус убыток) ¹⁾ , млн. руб.	90,2	193,2	203,4	107,2	-105,1	144,3
Рентабельность проданных товаров, продукции (работ, услуг) ¹⁾ , процентов	4,7	6,3	7,3	3,8	2,7	5,2

**ОСНОВНЫЕ ПОКАЗАТЕЛИ РАБОТЫ ОРГАНИЗАЦИЙ ПО ВИДУ ДЕЯТЕЛЬНОСТИ
"ПРОИЗВОДСТВО ЭЛЕКТРООБОРУДОВАНИЯ, ЭЛЕКТРОННОГО И
ОПТИЧЕСКОГО ОБОРУДОВАНИЯ"**

	2005	2006	2007	2008	2009	2010
Число действующих организаций (на конец года)	65	69	82	97	113	...
Объем отгруженных товаров собственного производства, выполненных работ и услуг собственными силами, млн. руб.	4884,8	6830,5	8890,0	10439,6	8987,8	12044,1
Индекс производства, в процентах к предыдущему году	116,7	138,2	121,8	106,1	86,9	119,0
Среднегодовая численность работников организаций, человек	9356	9025	10974	11209	9575	9672
Сальдированный финансовый результат (прибыль минус убыток) ¹⁾ , млн. руб.	273,1	267,8	357,5	141,1	190,7	586,6
Рентабельность проданных товаров, продукции (работ, услуг) ¹⁾ , процентов	7,1	5,6	5,4	4,6	6,4	6,9

**ОСНОВНЫЕ ПОКАЗАТЕЛИ РАБОТЫ ОРГАНИЗАЦИЙ ПО ВИДУ ДЕЯТЕЛЬНОСТИ
"ПРОИЗВОДСТВО ТРАНСПОРТНЫХ СРЕДСТВ И ОБОРУДОВАНИЯ"**

	2005	2006	2007	2008	2009	2010
Число действующих организаций (на конец года)	28	31	29	36	39	...
Объем отгруженных товаров собствен- ного производства, выполненных работ и услуг собственными силами, млн. руб.	5138,0	6835,1	9568,2	9760,2	6593,4	8914,3
Индекс производства, в процентах к предыдущему году	98,4	122,1	148,2	77,3	65,8	128,4
Среднегодовая численность работников организаций, человек	14961	13589	12099	12113	10366	9287
Сальдированный финансовый результат (прибыль минус убыток) ¹⁾ , млн. руб.	-36,1	202,9	353,4	228,2	-48,5	274,9
Рентабельность проданных товаров, продукции (работ, услуг) ¹⁾ , процентов	2,2	5,1	4,7	3,4	1,7	4,3

**ОСНОВНЫЕ ПОКАЗАТЕЛИ РАБОТЫ ОРГАНИЗАЦИЙ ПО ВИДУ ДЕЯТЕЛЬНОСТИ
"ПРОЧИЕ ПРОИЗВОДСТВА"**

	2005	2006	2007	2008	2009	2010
Число действующих организаций (на конец года)	98	98	141	123	179	...
Объем отгруженных товаров собствен- ного производства, выполненных работ и услуг собственными силами, млн. руб.	13041,7	13944,0	15687,2	13498,0	10489,5	13246,8
Индекс производства, в процентах к предыдущему году	101,0	98,6	106,6	77,9	71,7	109,6
Среднегодовая численность работни- ков организаций, человек	6261	6309	5998	5566	4777	4672
Сальдированный финансовый резуль- тат (прибыль минус убыток) ¹⁾ , млн. руб.	114,9	117,4	187,7	-219,9	-335,2	162,3
Рентабельность проданных товаров, продукции (работ, услуг) ¹⁾ , процентов	1,8	-0,5	1,1	4,4	3,4	1,2

**ОСНОВНЫЕ ПОКАЗАТЕЛИ РАБОТЫ ОРГАНИЗАЦИЙ ПО ВИДУ ДЕЯТЕЛЬНОСТИ
"ПРОИЗВОДСТВО И РАСПРЕДЕЛЕНИЕ ЭЛЕКТРОЭНЕРГИИ, ГАЗА И ВОДЫ"**

	2005	2006	2007	2008	2009	2010
Число действующих организаций (на конец года)	391	433	427	314	305	...
Объем отгруженных товаров собствен- ного производства, выполненных работ и услуг собственными силами, млн. руб.	23391,8	26770,9	27863,7	35849,8	44412,8	52922,4
Индекс производства, в процентах к предыдущему году	105,1	101,2	98,9	104,0	98,1	98,4
Среднегодовая численность работников организаций, человек	19515	20492	20332	20264	20719	20945
Сальдированный финансовый результат (прибыль минус убыток) ¹⁾ , млн. руб.	539,1	242,4	34,5	-241,8	192,5	194,9
Рентабельность проданных товаров, продукции (работ, услуг) ¹⁾ , процентов	4,0	2,5	0,4	0,9	2,6	-5,6

СЕЛЬСКОЕ ХОЗЯЙСТВО

По категории "сельскохозяйственные организации" показаны данные по производственным кооперативам, закрытым и открытым акционерным обществам, государственным организациям, обществам с ограниченной ответственностью, подсобным хозяйствам промышленных, транспортных, научно-исследовательских учреждений и других организаций.

К хозяйствам населения относятся личные подсобные и другие индивидуальные хозяйства граждан в сельских и городских поселениях, а также хозяйства граждан, имеющих земельные участки в садоводческих, огороднических и дачных некоммерческих объединениях.

Личные подсобные хозяйства – форма непредпринимательской деятельности по производству и переработке сельскохозяйственной продукции, осуществляемой личным трудом гражданина и членов его семьи в целях удовлетворения личных потребностей на земельном участке, предоставленном или приобретенном для ведения личного подсобного хозяйства. Землепользование хозяйств может состоять из приусадебных и полевых участков.

Садоводческое, огородническое или дачное некоммерческое объединение граждан – некоммерческая организация, учрежденная гражданами на добровольных началах для содействия ее членам в решении общих социально-хозяйственных задач ведения садоводства, огородничества и дачного хозяйства.

Крестьянское (фермерское) хозяйство – объединение граждан, связанных родством и (или) свойством, имеющих в общей собственности имущество и совместно осуществляющих предпринимательскую, производственную и иную хозяйственную деятельность (производство, переработку, хранение, транспортировку и реализацию сельскохозяйственной продукции), основанную на их личном участии.

Индивидуальный предприниматель по сельскохозяйственной деятельности - гражданин (физическое лицо), занимающийся предпринимательской деятельностью без образования юридического лица, с момента его государственной регистрации в соответствии с Гражданским кодексом Российской Федерации и заявивший в Свидетельстве о государственной регистрации виды деятельности, отнесенные согласно Общероссийскому классификатору видов экономической деятельности (ОКВЭД) к сельскому хозяйству.

Продукция сельского хозяйства представляет собой сумму данных об объеме продукции растениеводства и животноводства всех сельхозпроизводителей, включая хозяйства индивидуального сектора (хозяйства населения, крестьянские (фермерские) хозяйства и индивидуальные предприниматели), в стоимостной оценке по фактически действовавшим ценам.

Продукция растениеводства включает стоимость сырых продуктов, полученных от урожая отчетного года – зерна, продукции технических культур (семян масличных культур, продукции льна), картофеля, овощей, плодов и ягод, кормовых культур (кормовых корнеплодов, однолетних и многолетних сеяных трав, убранных на сено, зеленую массу и силос), семян и посадочного материала сельскохозяйственных культур и многолетних насаждений, стоимость выращивания цветов и посадочного материала для декоративных целей и изменение стоимости незавершенного производства в растениеводстве (посадка и выращивание до плодоношения сельскохозяйственных культур и многолетних насаждений) от начала к концу года.

Продукция животноводства включает стоимость сырых продуктов, полученных в результате выращивания и хозяйственного использования сельскохозяйственных животных и птицы (молока, шерсти, яиц и др.), стоимость реализованного скота и птицы, изменение стоимости выращивания молодняка и скота на откорме за год, стоимость продукции пчеловодства и др.

Для исчисления **индекса производства продукции сельского хозяйства** используется показатель ее объема в сопоставимых ценах предыдущего года. Индекс производства продукции сельского хозяйства – относительный показатель, характеризующий изменение массы произведенных продуктов растениеводства и животноводства в сравниваемых периодах.

Сельскохозяйственные угодья – земельные угодья, систематически используемые для получения сельскохозяйственной продукции. К ним относятся пашня, залежь, многолетние насаждения, сенокосы и пастбища.

Пашня – сельскохозяйственное угодье, систематически обрабатываемое и используемое под посевы сельскохозяйственных культур, включая посевы многолетних трав, а также чистые пары.

Посевные площади – часть пашни, занятая под посевы сельскохозяйственных культур.

Валовой сбор сельскохозяйственных культур включает в себя объем собранной продукции, как с основных, так и с повторных и междурядных посевов в сельскохозяйственных организациях, крестьянских (фермерских) хозяйствах, у индивидуальных предпринимателей и в хозяйствах населения.

Поголовье скота включает поголовье всех возрастных групп соответствующего вида скота.

Производство скота и птицы на убой – показатель, характеризующий результат использования скота и птицы для забоя на мясо. Общий объем производства скота и птицы на убой отражается в пересчете на убойный вес и включает как проданные скот и птицу, подлежащие забою, так и забитые в сельскохозяйственных организациях, крестьянских (фермерских) хозяйствах, у индивидуальных предпринимателей и в хозяйствах населения.

Производство молока характеризуется фактически надоемным коровьим и козьим молоком, независимо от того, было ли оно реализовано или потреблено в хозяйстве на выпойку телят и поросят. Молоко, высосанное телятами при подсосном их содержании, в продукцию не включается и не учитывается при определении средних удоев от одной коровы.

Производство шерсти включает весь объем фактически настриженной овечьей, козьей шерсти и козий пух, независимо от того, были ли они реализованы или использованы на внутривладельческие нужды. Шерсть, полученная с овчин при промышленной переработке их на кожу, в продукцию не включается. Вес шерсти показывается физический, полученный непосредственно после стрижки овец (т.е. вес невымытой шерсти).

Производство яиц включает их сбор за год от всех видов домашней птицы, в том числе яйца, пошедшие на воспроизводство птицы (инкубация и др.).

Данные по посевным площадям, производству продуктов растениеводства и животноводства, продукции сельского хозяйства пересчитаны по результатам Всероссийской сельскохозяйственной переписи 2006 года.

В объем реализации продуктов сельского хозяйства включается продажа продукции сельскохозяйственными организациями по всем каналам: организациям, осуществляющим закупки для государственных и муниципальных нужд, перерабатывающим организациям, организациям оптовой торговли, на рынках, биржах, аукционах, через собственную торговую сеть и организации общественного питания, в порядке оплаты труда, по бартеру и др.

Информация о продовольственных ресурсах и их использовании формируется на базе данных федерального статистического наблюдения, данных обследования домашних хозяйств, таможенной статистики и других сведений, характеризующих источники образования продовольственных ресурсов и направления их использования за календарный год.

СЕЛЬСКОЕ ХОЗЯЙСТВО

ПРОДУКЦИЯ СЕЛЬСКОГО ХОЗЯЙСТВА ПО КАТЕГОРИЯМ ХОЗЯЙСТВ

в фактически действовавших ценах; миллионов рублей; 1995г. – млрд. руб.

	1990	1995	2005	2006	2007	2008	2009	2010
Хозяйства всех категорий								
Продукция сельского хозяйства	1,8	2348,6	9454,9	9548,1	11203,3	13264,9	13355,0	14279,0
<i>в том числе:</i>								
растениеводства	0,6	1237,4	4095,4	3759,5	4608,3	5293,1	5081,0	5099,8
животноводства	1,2	1111,2	5359,5	5788,6	6595,0	7971,8	8274,0	9179,2
Сельскохозяйственные организации								
Продукция сельского хозяйства	1,3	819,7	3250,5	3267,5	4246,0	5172,0	4994,1	5212,9
<i>в том числе:</i>								
растениеводства	0,4	288,6	913,1	722,5	1175,0	1701,4	1570,7	1266,3
животноводства	0,9	531,1	2337,3	2545,1	3071,0	3470,7	3423,4	3946,6
Хозяйства населения								
Продукция сельского хозяйства	0,5	1492,9	5946,4	5891,4	6453,6	7386,0	7679,3	8333,2
<i>в том числе:</i>								
растениеводства	0,2	926,8	3076,5	2965,7	3282,9	3325,6	3258,2	3641,3
животноводства	0,3	566,1	2869,9	2925,7	3170,7	4060,3	4421,1	4691,9
Крестьянские (фермерские) хозяйства и индивидуальные предприниматели								
Продукция сельского хозяйства	-	36,0	258,0	389,2	503,7	706,9	681,6	732,9
<i>в том числе:</i>								
растениеводства	-	22,0	105,8	71,3	150,3	266,1	252,1	192,2
животноводства	-	14,0	152,3	317,8	353,4	440,8	429,5	540,7

СТРУКТУРА ПРОДУКЦИИ СЕЛЬСКОГО ХОЗЯЙСТВА ПО КАТЕГОРИЯМ ХОЗЯЙСТВ

в фактически действовавших ценах; в процентах к итогу

	1990	1995	2005	2006	2007	2008	2009	2010
Хозяйства всех категорий	100	100	100	100	100	100	100	100
<i>в том числе:</i>								
сельскохозяйственные организации	72,2	34,9	34,4	34,2	37,9	39,0	37,4	36,5
хозяйства населения	27,8	63,6	62,9	61,7	57,6	55,7	57,5	58,4
крестьянские (фермерские) хозяйства и индивидуальные предприниматели	-	1,5	2,7	4,1	4,5	5,3	5,1	5,1

ИНДЕКСЫ ФИЗИЧЕСКОГО ОБЪЕМА ПРОДУКЦИИ СЕЛЬСКОГО ХОЗЯЙСТВА ПО КАТЕГОРИЯМ ХОЗЯЙСТВ

в сопоставимых ценах; в процентах к предыдущему году

	2005	2006	2007	2008	2009	2010
Хозяйства всех категорий	93,3	91,4	104,9	100,2	97,5	93,8
<i>в том числе:</i>						
сельскохозяйственные организации	95,1	89,2	109,4	104,9	102,8	90,7
хозяйства населения	92,3	90,6	102,1	95,5	94,6	95,6
крестьянские (фермерские) хозяйства и индивидуальные предприниматели	96,4	135,6	112,0	121,4	90,6	93,8

**СТРУКТУРА ПРОИЗВОДСТВА ОСНОВНЫХ ВИДОВ
СЕЛЬСКОХОЗЯЙСТВЕННОЙ ПРОДУКЦИИ ПО КАТЕГОРИЯМ ХОЗЯЙСТВ**

в процентах от общего объема производства хозяйств всех категорий

Годы	Зерно (в весе после доработки)	Льново- локно	Карто- фель	Овощи	Скот и птица на убой (в убойном весе)	Молоко	Яйца
Сельскохозяйственные организации							
1990	100	100	31	51	74	74	69
1995	84	93	5	7	50	50	59
2005	78	85	1	6	32	45	55
2006	74	81	1	5	30	48	55
2007	77	78	1	6	36	45	64
2008	82	74	3	12	36	44	60
2009	84	67	8	10	39	48	59
2010	83	63	6	8	44	50	61
Хозяйства населения							
1990	0,0	-	69	49	26	26	31
1995	10	-	94	93	49	48	40
2005	12	-	98	94	66	51	44
2006	19	-	99	95	65	48	45
2007	11	-	98	94	58	50	36
2008	4	-	95	86	56	50	40
2009	4	-	88	88	55	46	41
2010	4	-	91	90	51	42	39
Крестьянские (фермерские) хозяйства и индивидуальные предприниматели							
1990	0,0	-	-	-	-	-	-
1995	6	7	1	0,0	1	2	1
2005	10	15	1	0,0	2	4	1
2006	7	19	0,0	0,0	5	4	0,0
2007	12	22	1	0,0	6	5	0,0
2008	14	26	2	2	8	6	0,0
2009	12	33	4	2	6	6	0,0
2010	13	37	3	2	5	8	0,0

**ОСНОВНЫЕ ПОКАЗАТЕЛИ ПРОИЗВОДСТВЕННОЙ ДЕЯТЕЛЬНОСТИ
СЕЛЬСКОХОЗЯЙСТВЕННЫХ ОРГАНИЗАЦИЙ**

	1990	1995	2005	2006	2007	2008	2009	2010
Посевная площадь, тыс. га	1398,2	966,9	478,3	407,8	386,4	383,6	389,3	391,7
<i>в том числе:</i>								
зерновых культур	610,7	378,1	89,5	82,3	65,5	81,5	86,8	73,5
технических культур	76,7	26,0	8,8	10,3	7,1	10,2	8,8	12,0
картофеля	32,8	4,5	0,5	0,4	0,4	0,6	1,0	0,8
овощей (открытого грунта)	2,2	0,7	0,3	0,4	0,3	0,4	0,4	0,4
Поголовье скота (на конец года), тыс. голов								
крупного рогатого скота	679,8	373,6	133,0	125,3	115,6	104,9	102,2	104,0
<i>в том числе коров</i>	225,1	152,9	65,0	60,6	54,6	51,8	49,5	50,5
свиней	262,2	106,9	42,6	56,5	56,6	57,1	48,7	63,5
овец и коз	31,6	0,5	0,3	0,4	0,7	1,7	1,9	2,3
Производство продуктов сельского хозяйства, тыс. т								
зерна (в весе после доработки)	846,1	362,6	115,4	64,9	97,6	130,5	139,7	70,9
льноволокна	13,5	10,3	3,9	1,3	1,9	2,0	1,2	0,5
картофеля	231,0	43,5	4,3	3,8	4,8	6,5	13,8	9,6
овощей (открытого и защищенного грунта)	45,3	8,6	6,9	6,5	7,3	8,1	6,7	5,2
скота и птицы на убой (в живом весе)	116,3	46,0	15,0	14,3	18,0	18,1	18,5	20,6
молока	587,8	297,1	166,9	165,0	147,0	148,1	150,5	151,3
шерсти, т	111	1	1	1	1	1	1	2
яиц, млн. шт.	233,4	168,1	135,0	120,3	157,6	150,5	137,3	142,9

**ПРОИЗВОДСТВО ОСНОВНЫХ ВИДОВ СЕЛЬСКОХОЗЯЙСТВЕННОЙ ПРОДУКЦИИ
В ХОЗЯЙСТВАХ НАСЕЛЕНИЯ**

ТЫСЯЧ ТОНН

	1990	1995	2005	2006	2007	2008	2009	2010	
								всего	в процентах от общего объема производства
Зерно (в весе после доработки)	0,2	44,8	7,3	6,4	5,6	5,8	5,9	3,4	3,9
Картофель	525,2	760,0	230,6	222,1	237,2	199,4	149,6	159,9	91,2
Овощи	43,1	118,4	63,7	51,1	58,4	56,9	58,9	60,3	90,5
Скот и птица на убой (в живом весе)	37,4	42,9	31,3	30,7	28,9	29,2	28,0	25,9	52,7
Молоко	209,6	281,2	189,0	165,4	165,7	166,5	146,1	124,7	41,6
Яйца, млн. шт.	102,5	114,9	107,5	97,0	88,8	99,6	95,2	89,9	38,5
Шерсть (в физическом весе), т	181	96	28	22	22	31	26	26	80,4

**ПРОИЗВОДСТВО ОСНОВНЫХ ВИДОВ СЕЛЬСКОХОЗЯЙСТВЕННОЙ ПРОДУКЦИИ
В КРЕСТЬЯНСКИХ (ФЕРМЕРСКИХ) ХОЗЯЙСТВАХ И
У ИНДИВИДУАЛЬНЫХ ПРЕДПРИНИМАТЕЛЕЙ**

ТЫСЯЧ ТОНН

	1990	1995	2005	2006	2007	2008	2009	2010		
								всего	в процентах от общего объема производства	
Зерно (в весе после доработки)		0,0	23,3	14,8	6,2	15,6	22,0	20,7	11,6	13,5
Льноволокно		-	0,8	0,7	0,3	0,5	0,7	0,6	0,3	34,9
Картофель		-	4,0	3,9	3,1	5,7	5,0	6,9	5,8	3,3
Овощи		-	0,1	0,5	0,4	0,8	1,1	1,7	1,1	1,7
Скот и птица на убой (в убойном весе)		-	0,7	0,7	1,6	2,0	2,5	1,9	1,7	5,3
Молоко		-	10,7	16,2	16,0	15,3	19,6	19,1	23,9	8,0
Яйца, млн. шт.		-	1,6	1,1	0,9	0,5	0,3	0,3	0,5	0,2
Шерсть (в физическом весе), т		-	3	2	2	2	4	4	4	13,1

**ПАРК ОСНОВНЫХ ВИДОВ ТЕХНИКИ В СЕЛЬСКОХОЗЯЙСТВЕННЫХ
ОРГАНИЗАЦИЯХ И ОРГАНИЗАЦИЯХ ПО ОБСЛУЖИВАНИЮ
СЕЛЬСКОГО ХОЗЯЙСТВА**

на конец года; штук

	1990	1995	2005	2006	2007	2008 ¹⁾	2009 ¹⁾	2010 ¹⁾
Тракторы (включая смонтированные)	24180	15122	5505	4986	4479	3774	3460	3269
Плуги	6936	4303	1538	1421	1298	1049	931	851
Культиваторы	5989	3370	971	872	807	671	622	587
Машины для посева	4516	2536	813	749	662	551	490	456
Комбайны:								
зерноуборочные	4646	2616	824	719	633	532	452	416
кормоуборочные	1265	815	317	287	244	217	210	200
картофелеуборочные	1326	611	85	64	57	39	33	33
льноуборочные	1646	813	172	136	105	80	63	45
Косилки	5074	2573	1225	1125	1043	866	795	761
Пресс-подборщики	1736	1485	792	711	644	525	472	459
Жатки валковые	621	194	28	25	22	21	20	21
Разбрасыватели твердых минеральных удобрений	3024	1597	296	267	233	204	191	183
Машины для внесения в почву органических удобрений:								
твердых	3616	1692	326	297	262	208	208	180
жидких	744	343	67	64	57	46	46	35
Опрыскиватели и опыливатели тракторные	1320	541	114	109	110	89	81	85
Доильные установки и агрегаты	3628	2255	839	721	657	595	547	552

¹⁾ Без учета микропредприятий.

**ВНЕСЕНИЕ МИНЕРАЛЬНЫХ УДОБРЕНИЙ ПОД ПОСЕВЫ
В СЕЛЬСКОХОЗЯЙСТВЕННЫХ ОРГАНИЗАЦИЯХ**

	1990	1995	2005	2006	2007	2008 ¹⁾	2009 ¹⁾	2010 ¹⁾
Внесено минеральных удобрений (в пересчете на 100% питательных веществ) - всего, тыс. т	180,7	12,8	4,7	5,7	3,8	4,8	4,2	4,6
на один гектар посева, кг	132	14	9	13	10	14	12	13
<i>в том числе под:</i>								
зерновые культуры (без кукурузы)	173	20	24	30	28	35	22	22
лен-долгунец	161	22	35	24	32	45	36	41
овощные культуры	281	73	139	117	65	54	116	114
картофель	248	36	104	103	137	191	172	175
кормовые культуры	86	8	5	8	5	6	7	8
Удельный вес удобренной площади минеральными удобрениями во всей посевной площади, процентов	87	20	18	19	16	22	22	24

**ВНЕСЕНИЕ ОРГАНИЧЕСКИХ УДОБРЕНИЙ ПОД ПОСЕВЫ
В СЕЛЬСКОХОЗЯЙСТВЕННЫХ ОРГАНИЗАЦИЯХ**

	1990	1995	2005	2006	2007	2008 ¹⁾	2009 ¹⁾	2010 ¹⁾
Внесено органических удобрений - всего, тыс. т	7075	2043	482	507	831	880	651	644
на один гектар посева, т	5,2	2,1	1,0	1,3	2,2	3,0	1,9	1,8
<i>в том числе под:</i>								
зерновые культуры (без кукурузы)	3,1	3,3	3,1	2,8	7,0	6,5	4,1	4,7
овощные культуры	57,6	44,2	29,3	52,5	56,6	33,2	35,7	37,1
картофель	59,7	77,9	40,4	34,0	27,1	29,9	10,3	26,0
кормовые культуры	4,7	0,8	0,5	0,8	1,2	1,4	1,3	1,1
Удельный вес удобренной площади органическими удобрениями во всей посевной площади, процентов	13	5	3	4	6	6	5	5

¹⁾ Без учета микропредприятий.

**ОБЕСПЕЧЕННОСТЬ СЕЛЬСКОХОЗЯЙСТВЕННЫХ ОРГАНИЗАЦИЙ
ТРАКТОРАМИ И КОМБАЙНАМИ**

на конец года

	1990	1995	2005	2006	2007	2008	2009	2010
Приходится тракторов на 1000 га пашни, шт.	14,5	11,4	4,6	4,3	4,1	4,0	3,6	3,6
Нагрузка пашни на один трактор, га	69	88	220	231	243	269	279	277
Приходится комбайнов на 1000 га посевов (посадки) соответствующих культур, шт.:								
зерноуборочных	7,6	6,9	9,2	8,8	9,7	7,2	6,3	6,4
картофелеуборочных	40,4	136,7	219,4	187,7	189,1	113,2	78,0	77,6
льноуборочных	23,0	35,2	20,2	18,9	18,5	17,7	17,2	52,9
Приходится посевов (посадки) соответствующих культур на один комбайн, га:								
зерноуборочный	131	145	108	114	103	139	166	156
картофелеуборочный	25	7	5	5	5	9	13	13
льноуборочный	43	28	50	53	54	57	58	19
Приходится на 100 тракторов, шт.:								
плугов	32	32	32	32	33	32	31	30
культиваторов	28	25	20	20	21	20	21	21
сеялок	21	19	17	17	17	16	15	15
грабель	10	9	11	11	11	12	12	12
косилок	23	19	25	26	27	26	26	27

РАСТЕНИЕВОДСТВО
ПОСЕВНЫЕ ПЛОЩАДИ СЕЛЬСКОХОЗЯЙСТВЕННЫХ КУЛЬТУР
ПО КАТЕГОРИЯМ ХОЗЯЙСТВ

тысяч гектаров

Годы	Вся посевная площадь	в том числе под посевами			
		зерновых культур	технических культур	картофеля и овощных культур	кормовых культур
Хозяйства всех категорий					
1990	1438,8	610,8	76,7	71,3	680,0
1995	1107,1	420,1	26,0	55,7	605,3
2005	547,4	104,3	10,0	28,2	404,8
2006	470,7	96,0	11,6	24,8	338,3
2007	447,3	78,7	8,6	22,9	337,2
2008	451,0	97,1	14,0	22,6	317,3
2009	455,3	101,0	11,8	21,4	321,1
2010	455,8	87,0	13,3	21,6	334,0
Сельскохозяйственные организации					
1990	1398,2	610,7	76,7	35,1	675,7
1995	966,9	378,1	24,7	5,2	558,9
2005	478,3	89,5	8,8	0,8	379,2
2006	407,8	82,3	10,3	0,8	314,4
2007	386,4	65,5	7,1	0,7	313,1
2008	383,6	81,5	10,2	1,0	290,8
2009	389,3	86,8	8,8	1,4	292,3
2010	391,7	73,5	12,0	1,2	305,0

продолжение

Годы	Вся посевная площадь	в том числе под посевами				
		зерновых культур	технических культур	картофеля и овощных культур	кормовых культур	
Хозяйства населения						
1990	40,4	0,1	-	36,2	4,1	
1995	91,6	19,6	-	50,0	22,0	
2005	36,2	3,3	-	26,9	6,0	
2006	31,6	3,0	-	23,6	5,0	
2007	29,2	2,7	-	21,8	4,6	
2008	28,6	2,6	-	21,2	4,8	
2009	27,4	2,6	-	19,5	5,3	
2010	27,5	2,5	-	19,8	5,3	
Крестьянские (фермерские) хозяйства и индивидуальные предприниматели						
1990	0,2	-	-	-	0,2	
1995	48,6	22,4	1,3	0,5	24,4	
2005	32,9	11,5	1,2	0,5	19,6	
2006	31,3	10,7	1,3	0,4	18,9	
2007	31,7	10,4	1,5	0,4	19,4	
2008	38,8	12,9	3,8	0,3	21,7	
2009	38,6	11,6	3,0	0,5	23,5	
2010	36,6	11,0	1,3	0,6	23,7	

**ПОСЕВНЫЕ ПЛОЩАДИ СЕЛЬСКОХОЗЯЙСТВЕННЫХ КУЛЬТУР
В ХОЗЯЙСТВАХ ВСЕХ КАТЕГОРИЙ**

	тысяч гектаров							
	1990	1995	2005	2006	2007	2008	2009	2010
Вся посевная площадь	1438,8	1107,1	547,4	470,7	447,3	451,0	455,3	455,8
Зерновые культуры	610,8	420,1	104,3	96,0	78,7	97,1	101,0	87,0
<i>в том числе:</i>								
озимые	189,5	106,9	28,5	20,8	14,9	22,6	20,6	20,4
<i>из них:</i>								
пшеница (включая тритикале)	47,8	23,6	6,6	6,6	4,6	7,9	9,2	11,3
рожь	141,7	83,3	22,0	14,2	10,3	14,7	11,4	9,1
яровые	421,3	313,2	75,8	75,2	63,8	74,5	80,4	66,6
<i>из них:</i>								
пшеница	2,5	0,5	13,0	10,9	8,6	11,1	13,5	11,5
ячмень	115,6	114,8	5,9	6,2	5,5	6,1	6,2	5,7
овес	287,7	193,5	52,8	53,4	46,8	52,4	57,5	44,5
гречиха	3,3	1,3	0,9	1,1	1,0	2,1	1,6	2,1
зернобобовые	12,0	3,1	3,1	3,6	1,9	2,7	1,5	2,8
Технические культуры	76,7	26,0	10,0	11,6	8,6	14,0	11,8	13,3
<i>из них</i>								
лен-долгунец	71,5	24,3	9,7	8,2	7,1	7,6	5,9	1,6
Картофель и овощи	71,3	55,7	28,2	24,8	22,9	22,6	21,4	21,6
<i>в том числе:</i>								
картофель	67,5	50,1	24,4	21,4	19,7	19,3	18,2	18,3
овощи (без высадков)	3,8	5,6	3,8	3,3	3,2	3,3	3,2	3,3
Кормовые культуры	680,0	605,3	404,8	338,3	337,2	317,3	321,1	334,0
<i>в том числе:</i>								
многолетние травы - всего	468,9	511,3	364,7	306,2	296,8	271,0	270,5	280,0
<i>из них на сено</i>	235,7	285,4	141,6	120,3	125,1	110,0	103,7	101,5
однолетние травы - всего	84,4	51,5	25,4	19,2	26,1	31,5	36,1	42,7
<i>из них на сено</i>	0,2	1,3	1,1	0,5	1,5	1,4	2,0	0,9
кукуруза на силос, зеленый корм и сенаж	48,7	1,7	0,09	0,4	1,4	3,3	3,3	2,8
кормовые корнеплоды (включая сахарную свек- лу на корм скоту)	9,4	1,6	0,4	0,4	0,4	0,2	0,3	0,3
силосные культуры (без кукурузы)	68,6	39,2	14,2	12,1	12,5	11,2	10,8	8,2

**ВАЛОВОЙ СБОР И УРОЖАЙНОСТЬ
ОСНОВНЫХ СЕЛЬСКОХОЗЯЙСТВЕННЫХ КУЛЬТУР
В ХОЗЯЙСТВАХ ВСЕХ КАТЕГОРИЙ**

	1990	1995	2005	2006	2007	2008	2009	2010
Валовой сбор, тысяч тонн								
Зерно (в весе после доработки)	846,3	430,7	137,6	77,6	118,7	158,3	166,3	85,9
Льноволокно	13,5	11,2	4,6	1,6	2,4	2,7	1,8	0,8
Картофель	756,2	807,5	238,8	228,9	247,7	210,9	170,3	175,3
Овощи (открытого и защищенного грунта)	88,4	127,1	71,1	58,0	66,5	66,2	67,3	66,6
Урожайность, центнеров с 1 гектара убранной площади								
Зерновые культуры (в весе после доработки)	15,1	10,4	13,9	15,7	15,7	17,0	17,5	12,2
Лен-долгунец (волокно)	3,3	4,8	5,2	3,8	3,9	4,1	4,5	6,1
Картофель	123	161	98	107	126	110	94	97
Овощи открытого грунта	252	229	179	167	198	199	205	211

**ВАЛОВОЙ СБОР И УРОЖАЙНОСТЬ ОТДЕЛЬНЫХ ЗЕРНОВЫХ КУЛЬТУР
В ХОЗЯЙСТВАХ ВСЕХ КАТЕГОРИЙ**

	1990	1995	2005	2006	2007	2008	2009	2010
<i>в весе после доработки</i>								
Валовой сбор, тысяч тонн								
Пшеница (включая тритикале)								
озимая	80,7	25,8	9,7	6,7	10,1	15,6	18,2	15,7
яровая	2,5	0,5	15,3	8,3	12,4	19,8	19,8	10,8
Рожь озимая	256,9	79,3	26,0	13,9	18,2	25,4	21,2	10,1
Ячмень яровой	170,2	119,5	8,4	6,2	9,3	11,5	12,5	6,2
Овес	329,6	201,4	73,7	40,9	65,2	79,3	91,1	40,6
Гречиха	0,8	0,9	0,6	0,1	0,8	2,7	1,1	0,5
Зернобобовые	5,5	3,3	3,9	1,3	2,8	3,8	2,4	2,0
Урожайность, центнеров с 1 гектара убранной площади								
Пшеница (включая тритикале)								
озимая	17,2	11,0	14,9	17,9	22,4	20,6	20,2	15,4
яровая	10,7	9,6	12,0	16,4	14,6	18,5	15,8	12,1
Рожь озимая	18,5	9,6	11,8	17,1	17,8	17,6	18,8	12,0
Ячмень яровой	16,2	10,7	18,4	20,4	18,6	19,8	21,2	14,0
Овес	12,7	10,6	14,5	14,0	14,4	16,0	17,0	11,6
Гречиха	4,7	7,1	6,2	4,2	7,8	12,8	8,3	3,2
Зернобобовые	6,8	10,9	13,1	10,2	15,3	15,5	17,1	10,9

ЖИВОТНОВОДСТВО

ПОГОЛОВЬЕ СКОТА В ХОЗЯЙСТВАХ ВСЕХ КАТЕГОРИЙ

на 1 января; тысяч голов

Годы	Крупный рогатый скот	в том числе коровы	Свиньи	Овцы и козы
1991	766,1	291,4	388,8	156,1
1996	474,9	239,8	231,0	95,6
2006	185,4	109,4	90,5	31,6
2007	172,9	100,1	113,6	31,5
2008	158,0	89,1	108,8	32,4
2009	142,9	82,9	94,9	32,4
2010	136,9	77,2	84,1	32,9
2011	138,9	77,5	85,0	35,8

ПОГОЛОВЬЕ СКОТА ПО КАТЕГОРИЯМ ХОЗЯЙСТВ
НА 1 ЯНВАРЯ 2011 ГОДА

тысяч голов

	Крупный рогатый скот	в том числе коровы	Свиньи	Овцы и козы	Лошади
Хозяйства всех категорий	138,9	77,5	85,0	35,8	2,6
<i>в том числе:</i>					
сельскохозяйствен- ные организации	104,0	50,5	63,5	2,3	0,6
хозяйства населения	26,8	22,6	19,8	28,5	1,9
крестьянские (фер- мерские) хозяйства и индивидуальные предприниматели	8,1	4,4	1,7	5,0	0,1

**ПРОИЗВОДСТВО ОСНОВНЫХ ПРОДУКТОВ ЖИВОТНОВОДСТВА
В ХОЗЯЙСТВАХ ВСЕХ КАТЕГОРИЙ**

	1990	1995	2005	2006	2007	2008	2009	2010
Скот и птица на убой, тыс. т								
в живом весе	153,7	90,0	47,5	47,5	49,8	50,8	49,1	49,2
в убойном весе	98,6	56,4	28,8	29,0	30,8	32,8	33,4	32,9
Молоко, тыс. т	797,4	589,0	372,1	346,4	328,0	334,2	315,7	299,9
Яйца, млн. шт.	335,9	284,6	243,6	218,2	246,9	250,4	232,8	233,3
Шерсть (в физическом весе), т	292	100	31	25	25	36	31	32

**ПРОИЗВОДСТВО СКОТА И ПТИЦЫ НА УБОЙ ПО ОТДЕЛЬНЫМ ВИДАМ
В ХОЗЯЙСТВАХ ВСЕХ КАТЕГОРИЙ**

ТЫСЯЧ ТОНН

Годы	Скот и птица на убой (в убойном весе)	в том числе			
		крупный рогатый скот	свиньи	овцы и козы	птица
1990	98,6	49,6	37,9	3,1	7,3
1995	56,4	33,0	16,7	2,5	3,8
2005	28,8	14,6	10,6	0,6	2,8
2006	29,0	14,4	11,1	0,6	2,8
2007	30,8	13,7	13,7	0,5	2,7
2008	32,8	14,3	14,7	0,6	2,9
2009	33,4	14,3	15,4	0,6	2,9
2010	32,9	13,8	15,5	0,6	2,7

ПРОДУКТИВНОСТЬ СКОТА И ПТИЦЫ В ХОЗЯЙСТВАХ ВСЕХ КАТЕГОРИЙ

КИЛОГРАММОВ

	1990	1995	2005	2006	2007	2008	2009	2010
Надой молока на одну корову	2697	2394	3167	3204	3399	3802	3922	4004
Средняя годовая яйценос- кость кур-несушек в сель- скохозяйственных органи- зациях, шт	251	224	256	243	294	282 ¹⁾	271 ¹⁾	312 ¹⁾
Средний годовой настриг шерсти с одной овцы (в физическом весе)	1,7	1,0	1,1	1,0	1,1	1,4	1,2	1,3

¹⁾ По крупным организациям и субъектам среднего предпринимательства.

РЕСУРСЫ И ИСПОЛЬЗОВАНИЕ МЯСА И МЯСОПРОДУКТОВ

	ТЫСЯЧ ТОНН						
	1990	1995	2005	2006	2007	2008	2009
Ресурсы							
Запасы на начало года	8,8	13,8	3,4	4,0	3,1	2,5	1,9
Производство ¹⁾	98,6	56,4	28,8	29,0	30,8	32,8	33,4
Ввоз, включая импорт из стран дальнего зарубежья и государств - участников СНГ	...	17,9	27,3	26,8	26,7	30,8	32,6
Итого ресурсов	172,5	88,1	59,5	59,8	60,6	66,1	67,9
Использование							
Производственное потребление	2,0	1,4	2,0	1,9	1,9	1,6	0,8
Потери	0,2	0,0	0,0	0,0	0,0	0,0	0,0
Вывоз, включая экспорт в страны дальнего зарубежья и государства – участники СНГ	...	3,4	3,4	4,4	4,4	9,3	14,1
Личное потребление	75,8	70,8	50,1	50,4	51,8	53,3	50,9
Запасы на конец года	9,7	12,5	4,0	3,1	2,5	1,9	2,1

¹⁾ Скот и птица на убой (в убойном весе).

РЕСУРСЫ И ИСПОЛЬЗОВАНИЕ МОЛОКА И МОЛОКОПРОДУКТОВ

	ТЫСЯЧ ТОНН						
	1990	1995	2005	2006	2007	2008	2009
Ресурсы							
Запасы на начало года	0,9	12,2	14,0	17,3	10,8	11,8	12,5
Производство	797,4	589,0	372,1	346,4	328,0	334,2	315,7
Ввоз, включая импорт из стран дальнего зарубежья и государств-участников СНГ	...	85,4	286,2	259,8	229,1	233,9	238,2
Итого ресурсов	1254,3	686,6	672,3	623,5	567,9	579,9	566,4
Использование							
Производственное потребление	109,4	175,6	76,4	76,5	86,5	75,0	69,0
Потери	0,3	0,2	0,0	0,0	0,0	0,0	0,0
Вывоз, включая экспорт в страны дальнего зарубежья и государства-участники СНГ	...	102,1	342,1	300,4	239,9	261,4	261,3
Личное потребление	412,7	369,2	236,5	235,8	229,7	231,0	229,2
Запасы на конец года	0,5	39,5	17,3	10,8	11,8	12,5	6,9

СТРОИТЕЛЬСТВО

К строительным организациям относятся все общестроительные и специализированные организации, включая ремонтно-строительные организации, тресты (управления) механизации и домостроительные комбинаты, буровые организации, осуществляющие строительство разведочных скважин на нефть и газ, и другие организации, зарегистрированные кодом ОКВЭД 45.

Объем выполненных работ по виду экономической деятельности "Строительство" - это работы, выполненные организациями собственными силами по виду деятельности "Строительство" на основании договоров и (или) контрактов, заключаемых с заказчиками. В стоимость этих работ включаются работы по строительству новых объектов, капитальному и текущему ремонту, реконструкции, модернизации жилых и нежилых зданий и инженерных сооружений.

Стоимостные показатели по строительству приведены в фактически действовавших ценах, индексы физического объема работ, выполненных по виду экономической деятельности "Строительство", рассчитаны в сопоставимых ценах.

К зданиям относится строительная система, состоящая из несущих и ограждающих или совмещенных (несущих и ограждающих) конструкций, которые образуют надземный замкнутый объем, предназначенный для проживания или пребывания людей в зависимости от функционального назначения и для выполнения различного вида производственных процессов.

Здания жилого назначения (жилые дома) - жилым зданием считается индивидуально-определенное здание, которое состоит из комнат, а также помещений вспомогательного использования, предназначенных для удовлетворения гражданами бытовых и иных нужд, связанных с их проживанием в таком здании.

Общая площадь здания определяется как сумма площадей всех этажей здания (включая технические, мансардные, цокольные и подвальные), измеренных в пределах внутренних поверхностей наружных стен, а также площадей балконов и лоджий. Площади помещения определяются по их размерам, измеряемым между отделанными поверхностями стен и перегородок в уровне пола.

Общий строительный объем зданий определяется как сумма строительного объема выше отметки плюс минус 0,00 (надземная часть) и ниже этой отметки (подземная часть). Строительный объем надземной и подземной частей здания определяется в пределах ограничивающих

поверхностей, проветриваемых подполий под зданиями, проектируемыми для строительства на вечномёрзлых грунтах.

Общий строительный объем и площадь жилых зданий определяется в соответствии со СНиП 31-01-2003.

Общая площадь введенных жилых домов определяется как сумма площадей всех частей жилых помещений, включая площадь помещений вспомогательного использования, предназначенных для удовлетворения гражданами бытовых и иных нужд, связанных с их проживанием в жилом помещении, площадей лоджий, балконов, веранд, террас, подсчитываемых с соответствующими понижающими коэффициентами, а также жилых и вспомогательных помещений в индивидуальных жилых домах. К помещениям вспомогательного использования относятся кухни, передние, холлы, внутриквартирные коридоры, ванные или душевые, туалеты, кладовые или хозяйственные встроенные шкафы. В домах-интернатах для престарелых и инвалидов, ветеранов, специальных домах для одиноких престарелых, детских домах к подсобным помещениям относятся столовые, буфеты, клубы, читальни, спортивные залы, приемные пункты бытового обслуживания и медицинского обслуживания.

В общую площадь введенных жилых домов не входит площадь вестибюлей, тамбуров, лестничных площадок, лифтовых холлов, общих коридоров, а также площадь в жилых домах, предназначенная для встроенно-пристроенных нежилых помещений.

Квартиры – помещения, оборудованные и используемые для постоянного проживания, обособленные от других жилых помещений, не имеющие с ними внутреннего сообщения и имеющие самостоятельный выход на лестничную клетку, в общий коридор или непосредственно наружу.

В данные об общем **числе построенных квартир** включены квартиры в законченном строительстве жилых домах квартирного, гостиничного типа и общежитиях, квартиры в нежилых зданиях, а также в индивидуальных жилых домах.

ДЕЯТЕЛЬНОСТЬ СТРОИТЕЛЬНЫХ ОРГАНИЗАЦИЙ**ОБЪЕМ РАБОТ, ВЫПОЛНЕННЫХ ПО ВИДУ ЭКОНОМИЧЕСКОЙ
ДЕЯТЕЛЬНОСТИ "СТРОИТЕЛЬСТВО"**

Годы	Млн. рублей (в фактически действовавших ценах)	В процентах к предыдущему году (в сопоставимых ценах)
2005	7214,4	95,2
2006	8472,5	97,1
2007	10895,5	107,5
2008	15704,4	122,1
2009	15609,3	90,6
2010	19341,4	107,2

**ОБЪЕМ РАБОТ, ВЫПОЛНЕННЫХ ПО ВИДУ ЭКОНОМИЧЕСКОЙ ДЕЯТЕЛЬНОСТИ
"СТРОИТЕЛЬСТВО" ОРГАНИЗАЦИЯМИ РАЗЛИЧНЫХ ФОРМ СОБСТВЕННОСТИ**

в фактически действовавших ценах

	2005		2006		2007	
	млн. руб.	в про- центах к итогу	млн. руб.	в про- центах к итогу	млн. руб.	в про- центах к итогу
Всего	7214,4	100	8472,5	100	10895,5	100
в процентах к предыдущему году (в сопоставимых ценах)	95		97		108	
<i>в том числе по формам собственности:</i>						
государственная	315,2	0,5	256,3	3,0	394,3	3,6
в процентах к предыдущему году (в сопоставимых ценах)	83		67		129	
муниципальная	74,2	1,0	83,0	1,0	124,1	1,1
в процентах к предыдущему году (в сопоставимых ценах)	116		92		125	
частная	5672,1	78,6	6890,6	81,3	9468,6	87,0
в процентах к предыдущему году (в сопоставимых ценах)	95		101		115	
смешанная российская	1033,4	14,3	907,0	10,7	711,9	6,5
в процентах к предыдущему году (в сопоставимых ценах)	100,5		73		66	
прочие	119,5	5,6	335,6	4,0	196,6	1,8
в процентах к предыдущему году (в сопоставимых ценах)	94		в2,3р		49	

продолжение

	2008		2009	
	млн. руб.	в процен- тах к итогу	млн. руб.	в процен- тах к итогу
Всего	15704,4	100	15609,3	100
в процентах к предыдущему году (в сопоставимых ценах)	122		91	
<i>в том числе по формам собственности:</i>				
государственная	565,7	3,6	454,9	2,9
в процентах к предыдущему году (в сопоставимых ценах)	121		73	
муниципальная	177,4	1,1	118,8	0,8
в процентах к предыдущему году (в сопоставимых ценах)	121		61	
частная	14372,0	91,5	13917,0	89,2
в процентах к предыдущему году (в сопоставимых ценах)	129		88	
смешанная российская	353,8	2,3	346,8	2,2
в процентах к предыдущему году (в сопоставимых ценах)	42		89	
прочие	235,5	1,5	771,8	4,9
в процентах к предыдущему году (в сопоставимых ценах)	101		в3,0р	

ВВОД В ДЕЙСТВИЕ ЗДАНИЙ

	2005	2006	2007	2008	2009	2010
Число зданий - всего	866	1027	1160	1068	1035	1138
<i>в том числе:</i>						
жилого назначения	861	1005	1139	1047	986	1089
нежилого назначения	5	22	21	21	49	49
Общий строительный объем зданий - всего, тыс.м³	1183,6	1358,5	1467,6	1769,3	2503,0	1894,7
<i>в том числе:</i>						
жилого назначения	1158,9	1290,5	1346,3	1618,8	1632,9	1601,2
нежилого назначения	24,7	68,0	121,3	150,5	870,1	293,5
Общая площадь зданий - всего, тыс.м²	302,7	302,9	371,1	434,2	505,3	453,6
<i>в том числе:</i>						
жилого назначения	289,5	296,2	346,9	406,7	396,3	404,4
нежилого назначения	13,2	6,7	24,2	27,5	109,0	49,2

ИНВЕСТИЦИИ В ОСНОВНОЙ КАПИТАЛ НА РАЗВИТИЕ ПРОИЗВОДСТВЕННОЙ БАЗЫ СТРОИТЕЛЬНЫХ ОРГАНИЗАЦИЙ¹⁾

Годы	Тыс. рублей (1995 г. - млн. руб.)	В процентах от общего объема инвестиций в основной капитал
1990	25500	2,8
1995	5218	1,0
2005	78466	0,6
2006	118335	0,9
2007	387418	2,2
2008	715884	2,9
2009	244254	1,1
2010	443004	1,5

¹⁾ Без субъектов малого предпринимательства и параметров неформальной деятельности.

**ОСНОВНЫЕ ФОНДЫ ОРГАНИЗАЦИЙ С ОСНОВНЫМ ВИДОМ
ЭКОНОМИЧЕСКОЙ ДЕЯТЕЛЬНОСТИ "СТРОИТЕЛЬСТВО"¹⁾**

	2005	2006	2007	2008	2009
Наличие основных фондов (на конец года, по полной учетной стоимости), млн. руб.	1404,3	1262,9	1475,4	1849,5	2432,8
Видовая структура основных фондов (на конец года), в процентах от наличия основных фондов:					
здания	21,2	21,4	19,0	18,7	15,8
сооружения	9,9	6,7	5,9	4,9	4,7
машины и оборудования	46,2	44,5	45,4	45,2	49,1
транспортные средства	20,9	25,7	28,0	28,3	27,3
прочие	1,8	1,7	1,7	2,9	3,0
Ввод в действие основных фондов (в фактически действовавших ценах), млн. руб.	153,3	176,9	285,1	371,7	316,6

¹⁾ Без субъектов малого предпринимательства.

**НАЛИЧИЕ ОСНОВНЫХ СТРОИТЕЛЬНЫХ МАШИН
В СТРОИТЕЛЬНЫХ ОРГАНИЗАЦИЯХ¹⁾**

	2006	2007	2008	2009	на 1 января; единиц	
					2010	2011
Экскаваторы одноковшовые	147	122	149	133	125	269
Краны на гусеничном ходу, включая экскаваторы - краны	13	13	14	15	12	13
Скреперы	1	-	-	-	-	1
Автогрейдеры	86	79	82	78	80	136
Бульдозеры на тракторах	117	102	113	102	92	166
Краны-трубоукладчики	24	19	19	19	20	-
Краны на пневмоколесном ходу, включая краны на спецшасси	15	6	10	11	14	18
Краны башенные	30	19	13	16	12	24
Краны на автомобильном ходу	97	95	91	87	73	101
Погрузчики одноковшовые	44	38	53	57	56	111
Тракторы	123	101	116	102	105	235
Катки самоходные	95	86	92	74	102	161

¹⁾ Без субъектов малого предпринимательства.

ЖИЛИЩНОЕ СТРОИТЕЛЬСТВО

ВВОД В ДЕЙСТВИЕ ЖИЛЫХ ДОМОВ

тысяч квадратных метров общей площади

Годы	Всего введено организациями за счет всех источников финансирования	в том числе		Удельный вес в общем вводе, процентов	
		жилищно-строительными кооперативами	населением за счет собственных и заемных средств	жилых домов жилищно-строительных кооперативов	жилых домов населения
1990	571,9	12,9	10,9	2,3	1,9
1995	306,0	2,2	33,0	0,7	10,8
2005	269,6	-	96,9	-	36,0
2006	297,2	-	129,7	-	43,6
2007	300,3	-	144,7	-	48,2
2008	344,9	-	141,3	-	41,0
2009	345,7	-	129,6	-	37,5
2010	348,0	-	161,5	-	46,4

ИНДЕКСЫ ВВОДА В ДЕЙСТВИЕ ЖИЛЫХ ДОМОВ

в процентах к предыдущему году

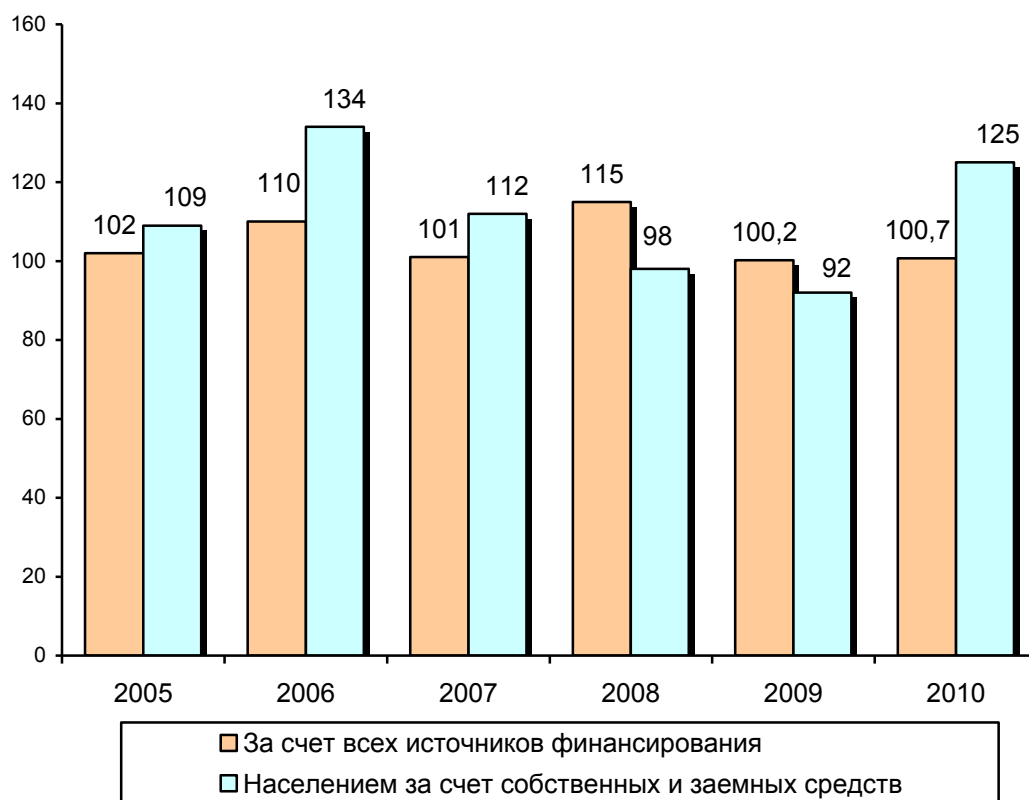

**ВВОД В ДЕЙСТВИЕ ЖИЛЫХ ДОМОВ ОРГАНИЗАЦИЯМИ
РАЗЛИЧНЫХ ФОРМ СОБСТВЕННОСТИ**

	1995		2005		2006	
	тыс. м ²	в процен- тах к итогу	тыс. м ²	в процен- тах к итогу	тыс. м ²	в процен- тах к итогу
Введено в действие жилых домов - всего	306,0	100	269,6	100	297,2	100
<i>в том числе по формам собственности:</i>						
государственная	118,9	39	13,5	5	7,4	3
<i>из нее:</i>						
федеральная	114,5	38	13,0	5	7,4	3
собственность субъек- тов Российской Феде- рации	4,4	1	0,5	0,0	-	-
муниципальная	6,0	2	0,1	0,0	9,5	3
частная	118,5	39	256,0	95	277,0	93
<i>из нее</i>						
населением за счет собственных и заем- ных средств	33,0	11	96,9	36	129,7	44
смешанная российская	62,6	20	-	-	2,6	1
совместная российская и иностранная	-	-	-	-	-	-
собственность общест- венных и религиозных организаций (объедине- ний)	-	-	-	-	0,7	0,0
иностранная	-	-	-	-	-	-

продолжение

	2007		2008		2009		2010	
	тыс. м ²	в процентах к итогу	тыс. м ²	в процентах к итогу	тыс. м ²	в процентах к итогу	тыс. м ²	в процентах к итогу
Введено в действие жилых домов - всего	300,3	100	344,9	100	345,7	100	348,0	100
<i>в том числе по формам собственности:</i>								
государственная	9,3	3	5,3	2	14,1	4	16,2	4,6
<i>из нее:</i>								
федеральная	9,3	3	5,3	2	10,0	3	16,2	4,6
собственность субъектов Российской Федерации	-	-	-	-	4,1	1	-	-
муниципальная	0,2	0,0	0,7	0,0	-	-	1)	1)
частная	289,6	96	334,9	97	331,5	96	330,5	95,0
<i>из нее</i>								
населением за счет собственных и заемных средств	144,7	48	141,3	41	129,6	38	161,5	46,4
смешанная российская	-	-	-	-	-	-	-	-
собственность общественных и религиозных организаций (объединений)	-	-	-	-	-	-	-	-
совместная российская и иностранная	1,2	1	-	-	-	-	-	-
иностранная	-	-	4	1	0,1	0,0	1,3	0,4

1) Данные не публикуются в целях обеспечения конфиденциальности первичных статистических данных, полученных от организаций, в соответствии с Федеральным законом от 29.11.2007 № 282-ФЗ "Об официальном статистическом учете и системе государственной статистики в Российской Федерации" (ст.4, п.5; ст.9 п.1).

ВВОД В ДЕЙСТВИЕ ЖИЛЫХ ДОМОВ В РАСЧЕТЕ НА 1000 ЧЕЛОВЕК НАСЕЛЕНИЯ, ВКЛЮЧАЯ ИНДИВИДУАЛЬНОЕ СТРОИТЕЛЬСТВО

квадратных метров общей площади

Годы	Всего	в том числе	
		в городской местности	в сельской местности
1990	494	475	535
1995	265	289	212
2005	266	316	145
2006	297	353	159
2007	304	344	204
2008	351	409	204
2009	356	418	200
2010	352	407	209

ЧИСЛО ПОСТРОЕННЫХ КВАРТИР И ИХ СРЕДНИЙ РАЗМЕР

	1990	1995	2005	2006	2007	2008	2009	2010
Всего								
Число квартир	8398	4831	3741	3983	3998	4359	4577	4206
Их средний размер, м ² общей площади	69	62	72	75	75	79	76	83
Жилищно-строительными кооперативами								
Число квартир	247	36	-	-	-	-	-	-
Их средний размер, м ² общей площади	53	60	-	-	-	-	-	-
Населением за счет собственных и заемных средств								
Число квартир	180	289	807	995	1102	968	913	1047
Их средний размер, м ² общей площади	61	114	120	130	131	146	142	154

ТРАНСПОРТ

Транспорт как вид хозяйственной деятельности подразделяется на транспорт общего и необщего пользования.

Транспорт общего пользования - транспорт, удовлетворяющий потребности организаций всех видов деятельности и населения в перевозках грузов и пассажиров, перемещающий различные виды продукции между производителями и потребителями, осуществляющий общедоступное транспортное обслуживание населения. К перевозкам транспортом общего пользования относятся перевозки на коммерческой основе (за плату) пассажиров или грузов. Перевозка, осуществляемая коммерческой организацией, признается перевозкой транспортом общего пользования, если из закона, иных правовых актов вытекает, что эта организация обязана осуществлять перевозки грузов, пассажиров и багажа по обращению любого гражданина или юридического лица.

Договор перевозки транспортом общего пользования является публичным договором.

Транспорт необщего пользования (ведомственный) - транспорт, осуществляющий, как правило, перевозки грузов и пассажиров своей организации.

На железнодорожном транспорте общего пользования **объем перевезенных грузов** показан по моменту отправления. На автомобильном транспорте учет перевезенных грузов осуществляется по моменту прибытия.

Грузооборот транспорта - объем работы транспорта по перевозкам грузов, выраженный в тонно-километрах, исчисляется суммированием произведений массы перевезенных грузов в тоннах на расстояние перевозки в километрах (милях).

Пассажиरोоборот транспорта - объем работы транспорта по перевозкам пассажиров. Единицей измерения является пассажиро-километр. Определяется суммированием произведений количества пассажиров по каждой позиции перевозки на расстояние перевозки; исчисляется отдельно по видам транспорта, сообщения, другим признакам.

ПЕРЕВОЗКИ ГРУЗОВ ПО ВИДАМ ТРАНСПОРТА ОБЩЕГО ПОЛЬЗОВАНИЯ

	МИЛЛИОНОВ ТОНН							
	1990	1995	2005	2006	2007	2008	2009	2010
Транспорт - всего	38,7	13,9	12,4	11,2	11,4	10,6	7,9	...
в процентах к предыдущему году	98	76	102	101	102	93	75	...
<i>в том числе:</i>								
железнодорожный	13,4	7,0	8,9	8,7	8,9	7,4	5,9	...
в процентах к предыдущему году	98	91	108	98	102	84	80	...
автомобильный ¹⁾	25,3	6,8	3,5	2,5	2,5	3,2	2,0	3,0
в процентах к предыдущему году	98	65	89	72	103	125	64	149

ГРУЗОБОРОТ ПО ВИДАМ ТРАНСПОРТА ОБЩЕГО ПОЛЬЗОВАНИЯ

	МИЛЛИОНОВ ТОННО-КИЛОМЕТРОВ							
	1990	1995	2005	2006	2007	2008	2009	2010
Транспорт - всего	18087	8788	17585	18528	21067	22981	20476	21039
в процентах к предыдущему году	92	89	143	105	114	109	89	103
<i>в том числе:</i>								
железнодорожный	17419	8489	16399	17504	19269	20221	18353	18404
в процентах к предыдущему году	91	89	139	107	110	105	91	100,3
автомобильный ¹⁾	668	299	1186	1024	1798	2760	2123	2635
в процентах к предыдущему году	105	73	в2,7р	86	176	154	77	124

¹⁾ С учетом оценки объемов перевозок грузов предпринимателями (физическими лицами), занимающимися коммерческими грузовыми автоперевозками, и малыми авто-транспортными предприятиями.

ГРУЗОБОРОТ ОРГАНИЗАЦИЙ ТРАНСПОРТА ОБЩЕГО ПОЛЬЗОВАНИЯ

В 2010 ГОДУ

в процентах к декабрю 2009 года

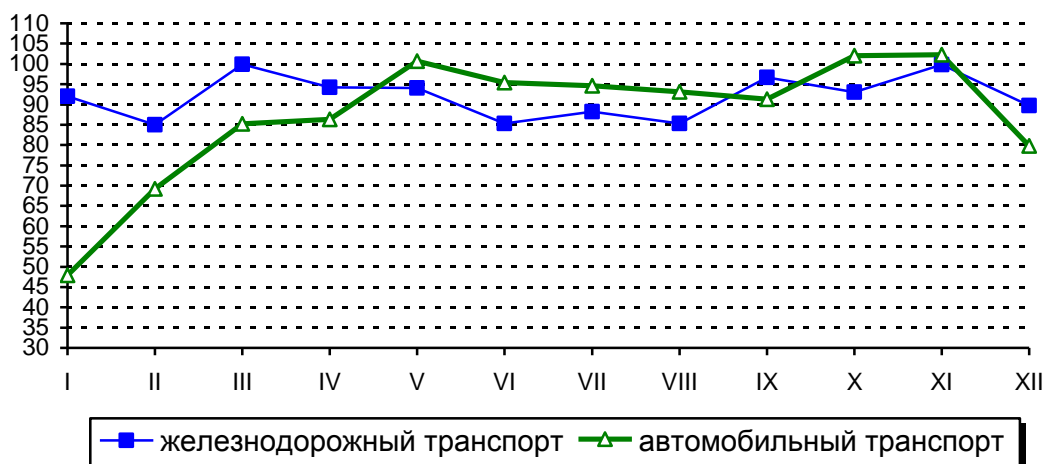

**ОСНОВНЫЕ ПОКАЗАТЕЛИ ИСПОЛЬЗОВАНИЯ ПОДВИЖНОГО СОСТАВА
ЖЕЛЕЗНОДОРОЖНОГО ТРАНСПОРТА ОБЩЕГО ПОЛЬЗОВАНИЯ**

	1990	1995	2005	2006	2007	2008	2009	2010
Перевезено грузов, млн. т	13,4	7,0	8,9	8,7	8,9	7,4	5,9	...
Грузооборот, млрд. т·км	17,4	8,5	16,4	17,5	19,3	20,2	18,4	18,4
Среднесуточная производительность локомотива в грузовом движении, тыс. т·км (брутто)	1066	1075	1760	1750	1828	1806	1839	1553
Среднесуточная производительность грузового вагона, т·км (нетто)	9966	11090	12436	12767	13659	13775	8790	9689
Оборот грузового вагона, часов	24	29	34	34	32	32	52	48
Порожний пробег вагонов в процентах к общему их пробегу	31	40	45	46	45	44	49	47

ПЕРЕВОЗКИ ПАССАЖИРОВ ПО ВИДАМ ТРАНСПОРТА ОБЩЕГО ПОЛЬЗОВАНИЯ

МИЛЛИОНОВ ЧЕЛОВЕК

	1990	1995	2005	2006	2007	2008	2009	2010
Транспорт - всего	255,7	173,9	237,6	192,7	174,6	165,9	134,4	...
в процентах к предыдущему году	97	99,0	64	81	91	95	81	...
<i>в том числе:</i>								
железнодорожный	11,7	9,6	5,3	4,5	3,9	4,0	2,8	...
в процентах к предыдущему году	95	77	74	85	88	101	72	...
автобусный ¹⁾	173,7	102,4	154,3	140,7	130,9	127,9	100,8	102,5
в процентах к предыдущему году	102	105	72	91	93	98	79	102
таксомоторный	1,3	0,9	0,2	0,2	0,1	0,1	0,0	0,0
в процентах к предыдущему году	85	150	61	103	76	77	16	27
трамвайный	69,0	50,4	58,0	35,8	29,9	25,2	23,0	18,7
в процентах к предыдущему году	88	92	51	62	84	84	91	81
троллейбусный	-	10,6	19,8	11,5	9,8	8,7	7,8	7,7
в процентах к предыдущему году	-	101	49	58	85	89	90	99,2
воздушный	0,03	-	-	-	-	-	-	-

¹⁾ С 2005 г. - включая перевозки пассажиров, выполненные автобусами субъектов малого предпринимательства, а также автобусами, находящимися в собственности физических лиц, привлеченных к работе на маршрутах общего пользования.

**ПАССАЖИРООБОРОТ ПО ВИДАМ ТРАНСПОРТА
ОБЩЕГО ПОЛЬЗОВАНИЯ**

миллионов пассажиро-километров

	1990	1995	2005	2006	2007	2008	2009	2010
Транспорт - всего	6976	3699	3363	3329	3200	3149	2701	2826
в процентах к предыдущему году	...	76	90	99,0	96	98	86	105
<i>в том числе:</i>								
железнодорожный	5025	2691	1980	2040	1993	1909	1579	1586
в процентах к предыдущему году	102	69	105	103	98	96	83	100,4
автобусный ¹⁾	1718	854	1192	1172	1109	1157	1048	1176
в процентах к предыдущему году	105	104	81	98	95	104	91	112
таксомоторный	33	10	2,3	2,6	1,7	1,0	0,2	0,1
в процентах к предыдущему году	94	91	71	114	67	57	23	27
трамвайный	163	119	140	87	72	61	56	45
в процентах к предыдущему году	...	91	51	62	84	84	91	81
троллейбусный	-	25	48	28	24	21	19	19
в процентах к предыдущему году	-	102	49	58	85	89	90	99,2
воздушный	37	-	-	-	-	-	-	-

¹⁾ С 2005 г. - включая пассажирооборот, выполненный автобусами субъектов малого предпринимательства, а также автобусами, находящимися в собственности физических лиц, привлеченных к работе на маршрутах общего пользования.

ОСНОВНЫЕ ПОКАЗАТЕЛИ АВАРИЙНОСТИ НА ТРАНСПОРТЕ

	1990	1995	2005	2006	2007	2008	2009	2010
Количество дорожно-транспортных происшествий	1838	1314	1551	1519	1616	1426	1371	1280
Погибло, человек	396	332	323	329	322	286	265	223
Ранено, человек	2028	1452	1792	1745	1960	1636	1651	1548
Число ДТП (в расчете на 100000 человек населения)	...	114,0	153,2	151,9	163,5	145,7	141,3	129,6

СВЯЗЬ

Оператор связи – юридическое лицо или индивидуальный предприниматель, оказывающие услуги связи на основании лицензии.

Сеть связи – это технологическая система, включающая средства и линии связи, предназначенные для передачи всевозможной информации: почтовых, телеграфных сообщений, телефонных соединений, данных, программ радиовещания, телевидения и др.

Сеть связи общего пользования предназначена для возмездного оказания услуг связи любому пользователю.

Услуги связи – продукт деятельности по приему, обработке, передаче и доставке почтовых отправлений или сообщений электросвязи.

Объем услуг связи – стоимость оказанных операторами связи услуг почтовой связи, электросвязи, услуг присоединения и пропуска трафика.

Почтовая связь – прием, обработка, перевозка и доставка почтовых отправлений, а также экспедирование, доставка и распространение периодической печати.

Электрическая связь – передача или прием знаков, сигналов, письменного текста, изображений и звуков или сообщений любого рода по проводной, радио-, оптической или другим электромагнитным системам. Включает сети и средства, обеспечивающие телефонную, телеграфную, факсимильную связь, передачу данных и других видов документальных сообщений (включая обмен информацией между ЭВМ), а также телевизионное, звуковое и иные виды радио- и проводного вещания.

Подвижная электросвязь – совокупность технических средств (радиооборудование, коммуникационное оборудование, соединительные линии и сооружения), с помощью которых можно предоставить подвижным абонентам связь между собой и с абонентами телефонной сети общего пользования.

Сотовая связь – мобильная система радиотелефонной связи. Принцип действия этой системы заключается в том, что принимающие станции с выходом на АТС покрывают город (район). По мере перемещения владельца сотового радиотелефона, он автоматически переключается с одной станции на другую.

Таксофоны универсальные – таксофоны, с которых осуществляются как междугородные, так и местные телефонные соединения.

Охват населения радио - и телевизионным вещанием – оценивается как удельный вес численности населения, обеспеченного приемом радиовещательных и телевизионных программ, в общей численности населения.

ОБЪЕМ УСЛУГ СВЯЗИ

в фактически действовавших ценах; миллионов рублей; 1995 г. - млрд. руб.

	1995	2005	2006	2007	2008	2009	2010
Связь - всего	103,3	2735,2	3361,2	4615,3	5382,5	5557,8	6023,3
<i>из неё:</i>							
почтовая	23,2	206,2	263,3	313,2	406,4	463,3	491,0
документальная электро- связь	4,5	128,1	215,3	236,2	343,1	482,3	623,4
междугородная, внутризона- новая и международная теле- фонная связь	40,0	406,2	449,8	687,3	712,7	627,1	557,6
местная телефонная связь (включая соединения с так- софонов)	28,6	580,9	689,3	746,1	729,9	753,4	801,5
проводное вещание	3,7	24,5	24,9	23,0	23,0	24,3	20,5
радиосвязь, радиовещание, телевидение и спутниковая связь	2,8	74,6	85,6	117,7	150,3	156,0	207,1
подвижная связь	0,01	1126,6	1372,6	1986,4	2440,2	2450,1	2633,0
другие услуги связи	0,5	188,1	260,4	505,4	576,9	601,2	689,2

СТРУКТУРА ОБЪЕМА ОКАЗАННЫХ УСЛУГ СВЯЗИ

в процентах к итогу

1995

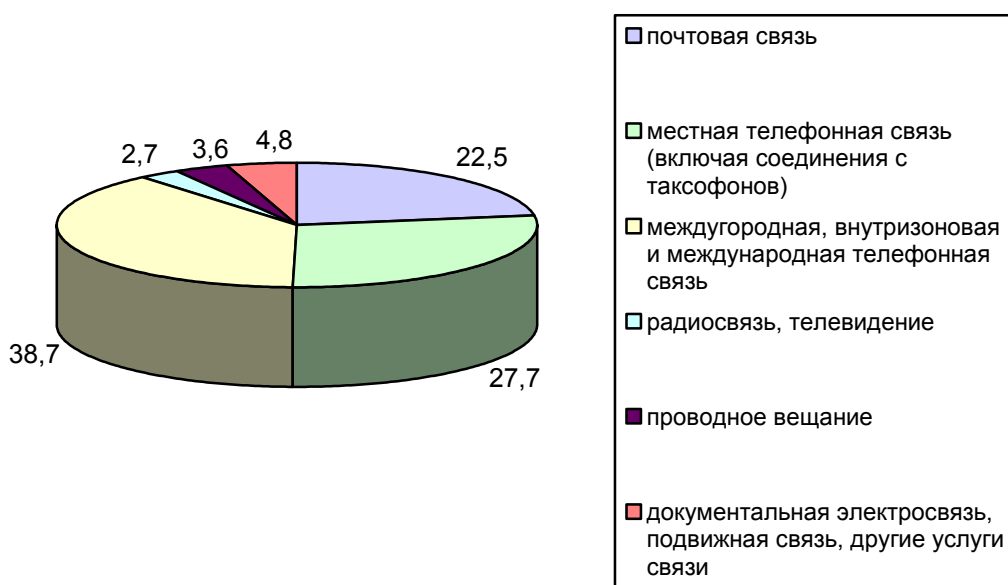

2005

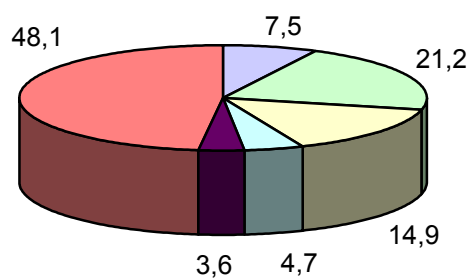

2006

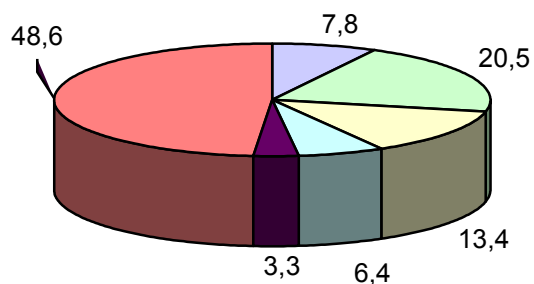

2007

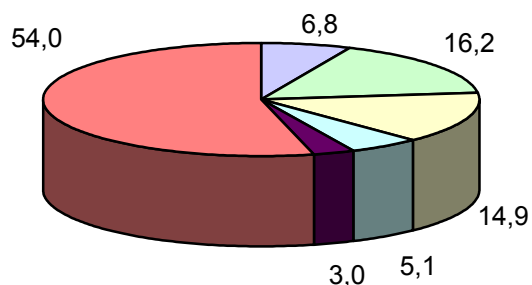

2008

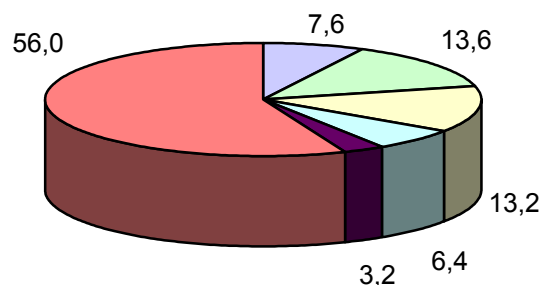

2009

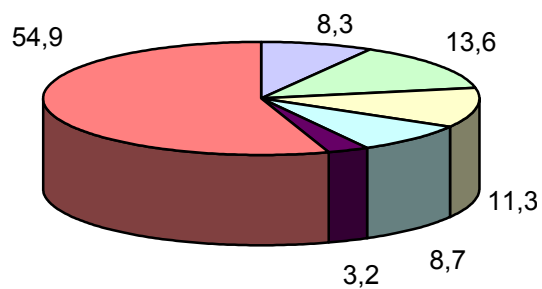

2010

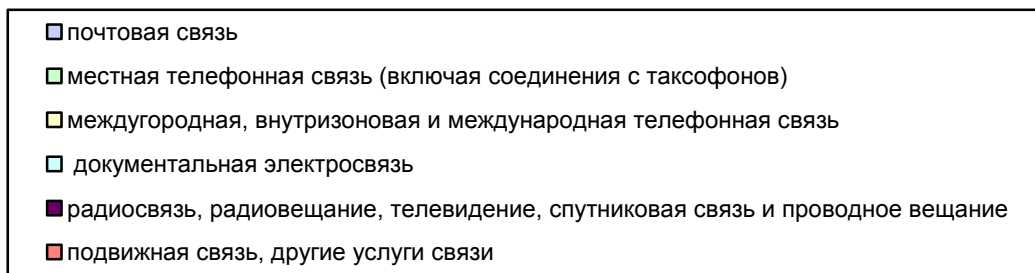
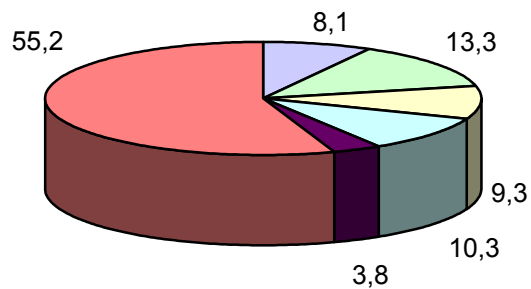

ОБЪЕМ УСЛУГ СВЯЗИ, ОКАЗАННЫХ НАСЕЛЕНИЮ

в фактически действовавших ценах без НДС; миллионов рублей; 1995 г. - млрд. руб.

	1995	2005	2006	2007	2008	2009	2010
Связь - всего	46,7	1780,0	2158,9	2973,1	3415,2	3556,2	3955,0
<i>из неё:</i>							
почтовая	9,2	48,3	75,9	97,9	105,1	112,2	133,1
документальная электро- связь	1,2	43,6	72,7	86,5	145,8	234,9	379,4
междугородная, внутризоно- вая и международная теле- фонная связь	13,8	209,6	247,3	299,3	298,4	288,8	269,2
местная телефонная связь (включая соединения с так- софонов)	20,4	442,5	488,5	523,9	506,9	539,5	565,9
радиосвязь, радиовещание, телевидение, спутниковая связь и проводное вещание	2,1	73,8	81,7	96,1	119,9	125,0	161,9
подвижная связь	0,01	962,2	1192,8	1869,4	2239,2	2255,9	2445,5

СТРУКТУРА ОБЪЕМА УСЛУГ СВЯЗИ, ОКАЗАННЫХ НАСЕЛЕНИЮ

в процентах к итогу

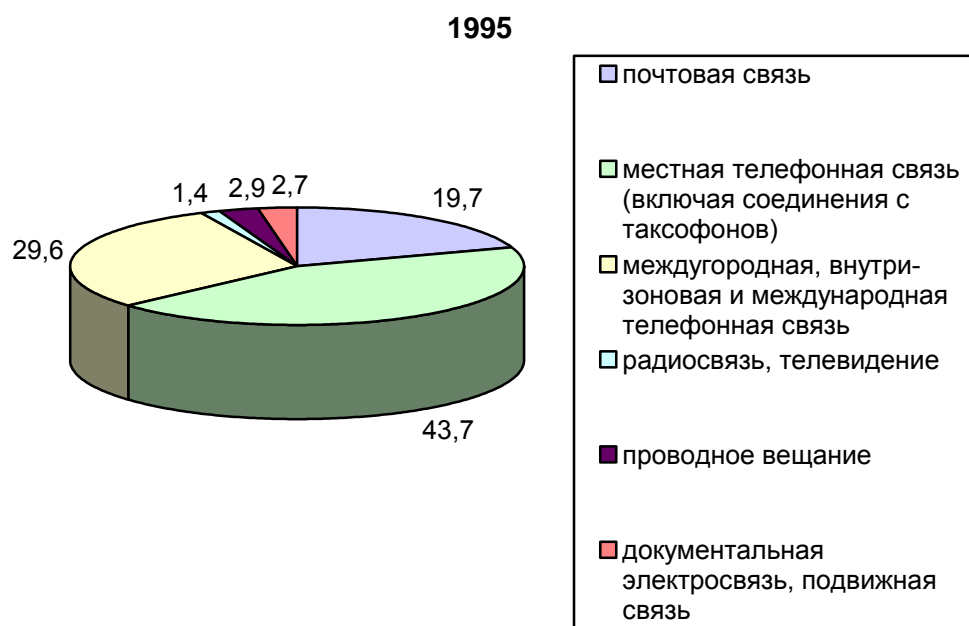

2005

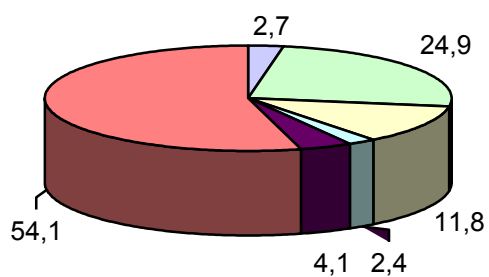

2006

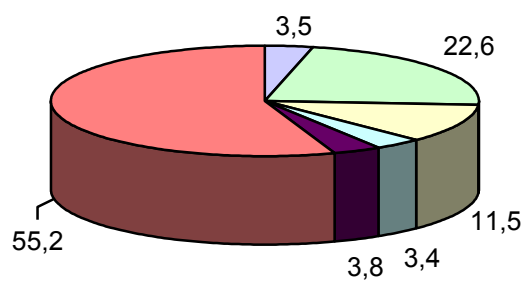

2007

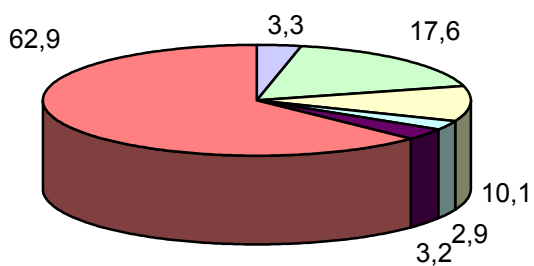

2008

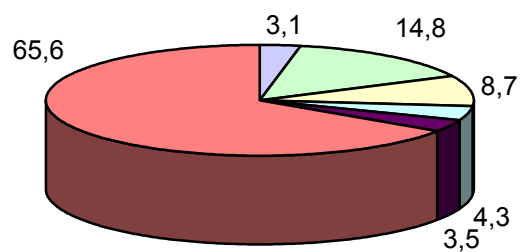

2009

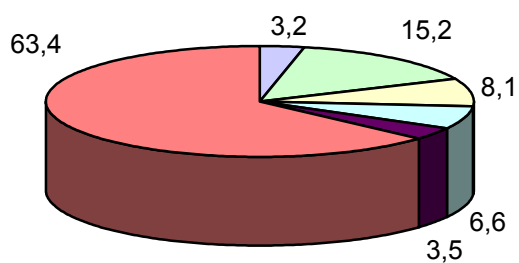

2010

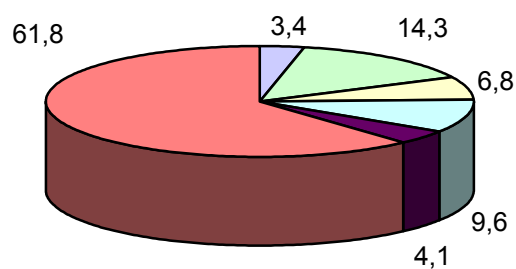

- почтовая связь
- местная телефонная связь (включая соединения с таксофонов)
- междугородная, внутризоновая и международная телефонная связь
- документальная электросвязь
- радиосвязь, радиовещание, телевидение, спутниковая связь и проводное вещание
- подвижная связь

ОСНОВНЫЕ ПОКАЗАТЕЛИ РАЗВИТИЯ МЕЖДУГОРОДНОЙ ТЕЛЕФОННОЙ СВЯЗИ ОБЩЕГО ПОЛЬЗОВАНИЯ

	на конец года						
	1990	1995	2005	2006	2007	2008	2009
Протяженность междугородных и международных телефонных каналов, тыс. канала-километров	165,8	198,8	694,7	746,9	860,8	1179,2	1552,7
Монтированная емкость автоматических междугородных телефонных станций, ед. каналов	1220	3830	7164	6957	6935	7443	18223
Число переговорных пунктов, предоставляющих междугородные и международные телефонные соединения	762	572	484	476	454	468	468
Число междугородных (международных) таксофонов	490	369	12 ¹⁾	-	-	-	-

¹⁾ Уменьшение числа таксофонов междугородной связи в связи с модернизацией таксофонной сети и переводом в разряд универсальных (ГТС и СТС).

ОСНОВНЫЕ ПОКАЗАТЕЛИ РАЗВИТИЯ ПОЧТОВОЙ СВЯЗИ

	на конец года						
	1995	2005	2006	2007	2008	2009	2010
Число почтообрабатывающих машин, шт.	194	8	8	14	17	15	...
Число погрузочно-разгрузочных и транспортных средств, шт.	395	225	251	239	222	227	...
Число почтовых ящиков - всего, шт.	2518	1266	1237	1303	1298	1296	...
<i>в том числе:</i>							
в городской местности	611	480	469	462	461	480	...
в сельской местности	1907	786	768	841	837	816	...
Численность почтальонов по доставке почты - всего, человек	1821	1662	1653	1649	1677	1451	...
<i>в том числе:</i>							
в городской местности	417	384	377	377	398	271	...
в сельской местности	1404	1278	1276	1272	1279	1180	...
Число услуг, предоставленных по сети внутренней ускоренной почты, тыс.	...	4,4	1,9	2,9	4,0	5,2	7,2

ОХВАТ НАСЕЛЕНИЯ РАДИО- И ТЕЛЕВИЗИОННЫМ ВЕЩАНИЕМ

на конец года; в процентах от общей численности соответствующего населения

	2005	2006	2007	2008	2009
Имеют возможность принимать государственные радиовещательные программы:					
“Радио России”	99,2	99,2	99,5	99,0	99,0
“Маяк”	64,6	89,6	89,9	91,0	64,8
Имеют возможность принимать телевизионные программы - всего	98,2	98,2	100,0	98,0	98,0
<i>в том числе:</i>					
городское население	100,0	100,0	100,0	100,0	100,0
сельское население	93,7	93,8	100,0	93,1	92,9

ТОРГОВЛЯ И УСЛУГИ НАСЕЛЕНИЮ

Раздел представляет статистику розничной, оптовой торговли и потребительского рынка услуг. Публикуются статистические данные, характеризующие деятельность организаций розничной и оптовой торговли. Состояние розничной и оптовой торговли иллюстрируют данные об обороте торговли, индексах физического объема оборота розничной и оптовой торговли. Приведена также информация о товарной структуре оборота розничной торговли, продаже основных продовольственных и непродовольственных товаров, качестве товаров, поступивших на потребительский рынок. Содержатся статистические данные о продаже и запасах товаров (продукции) в организациях оптовой торговли.

В разделе представлена информация об объеме платных услуг населению в целом и по отдельным видам услуг. Информация в стоимостном выражении приведена в фактически действовавших ценах. Динамику объема платных услуг населению характеризуют индексы физического объема, исчисленные путем сопоставления его величины за отчетный и базисный периоды с учетом снятия инфляционной составляющей с помощью индекса потребительских цен на услуги.

Оборот розничной торговли – выручка от продажи товаров населению для личного потребления или использования в домашнем хозяйстве за наличный расчет или оплаченных по кредитным карточкам, расчетным чекам банков, по перечислениям со счетов вкладчиков, по поручению физического лица без открытия счета, посредством платежных карт.

Стоимость товаров, проданных (отпущенных) отдельным категориям населения со скидкой, или полностью оплаченных органами социальной защиты, включается в оборот розничной торговли в полном объеме.

Оборот розничной торговли включает данные как организаций, для которых эта деятельность является основной, так и организаций других видов деятельности, осуществляющих продажу товаров населению через собственные торговые заведения, или с оплатой через свою кассу, также включает стоимость товаров, проданных населению индивидуальными предпринимателями и физическими лицами на розничных рынках и ярмарках.

Оборот розничной торговли продовольственными товарами, помимо стоимости проданных населению продуктов питания, включает стоимость алкогольных напитков, с 2009 года – стоимость табачных изделий.

В оборот розничной торговли не включается стоимость товаров, отпущенных из розничной торговой сети юридическим лицам (в том числе организациям социальной сферы, спецпотребителям и т.п.) и индивидуальным предпринимателям, и оборот общественного питания.

Оборот розничной торговли формируется по данным сплошного федерального статистического наблюдения за коммерческими организациями, не относящимися к субъектам малого предпринимательства, выборочных обследований малых предприятий розничной торговли (за исключением микропредприятий), розничных рынков, которые проводятся с квартальной периодичностью, а также ежегодных выборочных обследований индивидуальных предпринимателей и микропредприятий с распространением полученных данных на генеральную совокупность объектов наблюдения.

Оборот розничной торговли приводится в фактических продажных ценах, включающих торговую наценку, налог на добавленную стоимость и аналогичные обязательные платежи.

Оборот оптовой торговли – выручка от реализации товаров, приобретенных ранее на стороне, в целях перепродажи юридическим лицам и индивидуальным предпринимателям для профессионального использования (переработки или дальнейшей продажи).

Оборот оптовой торговли включает данные как по организациям, для которых эта деятельность является основной, так и по организациям других видов деятельности, осуществляющих оптовую торговлю.

Оборот оптовой торговли формируется по данным сплошного федерального статистического наблюдения за коммерческими организациями, не относящимися к субъектам малого предпринимательства, выборочного обследования малых предприятий оптовой торговли (кроме микропредприятий), которые проводятся с месячной периодичностью, а также ежегодных выборочных обследований индивидуальных предпринимателей (начиная с 2007 г.) и микропредприятий с распространением полученных данных на генеральную совокупность объектов наблюдения.

Оборот оптовой торговли приводится в фактических продажных ценах, включающих торговую наценку, налог на добавленную стоимость, акциз, экспортную пошлину, таможенные сборы и аналогичные обязательные платежи. Сумма вознаграждения комиссионеров (поверенных, агентов) отражается по фактической стоимости, включая НДС.

Кроме того, в соответствии с требованиями системы национальных счетов оборот розничной торговли торгующих организаций и оборот оптовой торговли досчитываются на объемы скрытой деятельности.

Динамику оборота розничной (оптовой) торговли и продажи отдельных товаров характеризуют индексы физического объема, которые определяются путем сопоставления величины оборота за отчетный и базисный периоды в сопоставимых ценах.

Объем платных услуг населению отражает общий объем денежных средств, уплаченных самим потребителем за оказанную ему (или членами его семьи) услугу или организацией (предприятием), в которой он работает. Производителями услуг выступают исключительно резиденты российской экономики (организации, предприятия, индивидуальные предприниматели различных видов деятельности, зарегистрированные на территории Российской Федерации). Потребителями услуг являются граждане Российской Федерации, а также граждане других государств (нерезиденты), потребляющие те или иные услуги на территории Российской Федерации.

Объем платных услуг включает объемы услуг, оказанных населению юридическими лицами, гражданами, занимающимися предпринимательской деятельностью без образования юридического лица на индивидуальной основе.

Этот показатель формируется на основании данных форм федерального статистического наблюдения и оценки скрытой и неформальной деятельности на рынке услуг по утвержденной методике.

Платные услуги населению включают: бытовые, транспортные, услуги связи, жилищные, коммунальные, услуги гостиниц и аналогичных средств размещения, услуги системы образования, культуры, туристские, услуги физической культуры и спорта, медицинские, санаторно-оздоровительные, ветеринарные, услуги правового характера и другие.

РОЗНИЧНАЯ ТОРГОВЛЯ

ЧИСЛО ХОЗЯЙСТВУЮЩИХ СУБЪЕКТОВ ТОРГОВЛИ¹⁾

на 1 января

	2007	2008	2009	2010	2011
Организации, осуществляющие торговлю автотранспортными средствами и мотоциклами, их техническое обслуживание и ремонт	252	346	243	432	413
<i>в том числе:</i>					
торговлю автотранспортными средствами	82	105	75	127	110
техническое обслуживание и ремонт автотранспортных средств	70	93	66	115	104
торговлю автомобильными деталями, узлами и принадлежностями	63	99	58	125	139
розничную торговлю моторным топливом	37	49	43	62	56
Организации оптовой торговли, включая торговлю через агентов, кроме торговли автотранспортными средствами и мотоциклами	2069	2458	1730	3218	3127
<i>в том числе:</i>					
оптовой торговли через агентов (за вознаграждения или на договорной основе)	278	341	253	467	391
оптовой торговли сельскохозяйственным сырьем и живыми животными	35	55	33	83	80
оптовой торговли пищевыми продуктами, включая напитки, и табачными изделиями	282	347	239	464	465
оптовой торговли непродовольственными потребительскими товарами	249	368	294	597	572
оптовой торговли несельскохозяйственными промежуточными продуктами, отходами и ломом	377	557	390	769	729
<i>из нее:</i>					
оптовой торговли топливом	92	97	70	129	119
оптовой торговли машинами и оборудованием	-	-	121	231	258

продолжение

	2007	2008	2009	2010	2011
Организации розничной торговли (кроме торговли автотранспортными средствами и мотоциклами) и по ремонту бытовых изделий и предметов личного пользования	1228	1364	1244	1634	1508
<i>в том числе:</i>					
розничной торговли в неспециализированных магазинах	428	422	414	482	471
розничной торговли пищевыми продуктами, включая напитки, и табачными изделиями в специализированных магазинах	442	442	440	564	529
розничной торговли фармацевтическими и медицинскими товарами, косметическими и парфюмерными товарами	74	152	107	130	86
прочей розничной торговли в специализированных магазинах	219	286	226	374	347
розничной торговли вне магазинов	24	21	23	41	38
по ремонту бытовых изделий и предметов личного пользования	39	32	26	34	31
Розничные рынки²⁾	60	23	23	24	25
Число торговых мест на рынках²⁾, единиц	11710	6888	6726	6641	6966
Индивидуальные предприниматели в розничной торговле³⁾, человек	12997	14135	14314	14261	13477

¹⁾ Данные приведены на основе Статистического регистра, сформированного для проведения статистических наблюдений, включающего юридические лица, их филиалы и территориально-обособленные подразделения.

²⁾ Данные сплошного обследования.

³⁾ Данные приведены на основе государственной регистрации индивидуальных предпринимателей.

ОБОРОТ РОЗНИЧНОЙ ТОРГОВЛИ

в фактически действовавших ценах

Годы	Млн. рублей (1995 г. - млрд. руб.)			В процентах к предыдущему году (в сопоставимых ценах)		
	всего	в том числе		всего	в том числе	
		продовольственные товары	непродовольственные товары		продовольственные товары	непродовольственные товары
1990	1686	822	864	108,9	103,6	115,2
1995	3220	1836	1384	90,9	83,9	100,7
2005	39033	19212	19821	113,9	105,9	122,2
2006	46881	22669	24212	111,0	107,2	114,6
2007	58301	27466	30835	114,0	108,6	119,3
2008	77284	34446	42838	115,4	102,7	126,7
2009	85314	43876 ¹⁾	41438	98,3	98,2	98,2
2010	101861	50173 ¹⁾	51688	112,1	106,1	118,3

¹⁾ Данные о продаже продовольственных товаров приведены с учетом реализации табачных изделий.

ОБОРОТ РОЗНИЧНОЙ ТОРГОВЛИ ПО ФОРМАМ ТОРГОВЛИ

в фактически действовавших ценах

Годы	Всего	в том числе	
		оборот розничной торговли торговых организаций и индивидуальных предпринимателей вне рынка	продажа товаров на розничных рынках и ярмарках

Миллионов рублей; 1995 г. - млрд. руб.

1990	1686	1488	198
1995	3220	2257	963
2005	39033	22133	16900
2006	46881	27994	18887
2007	58301	40965	17336
2008	77284	64088	13196
2009	85314	71573	13741
2010	101861	87923	13938

В процентах к итогу

1990	100	88,3	11,7
1995	100	70,1	29,9
2005	100	56,7	43,3
2006	100	59,7	40,3
2007	100	70,3	29,7
2008	100	82,9	17,1
2009	100	83,9	16,1
2010	100	86,3	13,7

продолжение

Годы	Всего	в том числе	
		оборот розничной торговли торгующих организаций и индивидуальных предпринимателей вне рынка	продажа товаров на розничных рынках и ярмарках
В процентах к предыдущему году; в сопоставимых ценах			
1990	108,9	109,4	...
1995	90,9	111,4	63,7
2005	113,9	123,8	103,1
2006	111,0	116,9	103,3
2007	114,0	134,2	84,2
2008	115,4	136,2	66,3
2009	98,3	99,5	92,7
2010	112,1	115,3	95,2

УДЕЛЬНЫЙ ВЕС ПРОДАЖИ ТОВАРОВ НА РЫНКАХ И ЯРМАРКАХ В ОБОРОТЕ РОЗНИЧНОЙ ТОРГОВЛИ

в фактически действовавших ценах

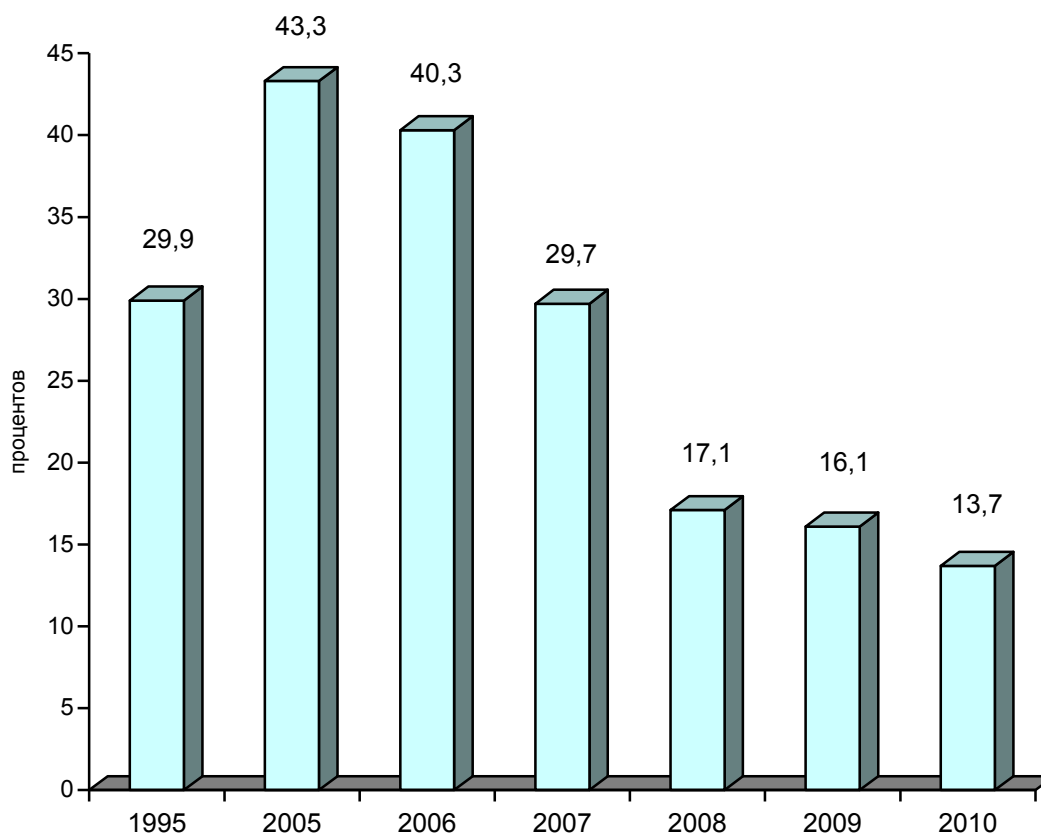

**РАСПРЕДЕЛЕНИЕ ОБОРОТА РОЗНИЧНОЙ ТОРГОВЛИ
ПО ФОРМАМ СОБСТВЕННОСТИ**

в фактически действовавших ценах

Годы	Государственная и муниципальная собственность	Частная собственность	Другие формы собственности
------	---	-----------------------	----------------------------

Миллионов рублей; 1995 г. - млрд. руб.

1995	290	2447	483
2005	1043	34111	3879
2006	7818	32625	6438
2007	7385	41523	9393
2008	4579	55287	17418
2009	3897	68315	13102
2010	4020	79174	18667

В процентах от общего оборота розничной торговли

1995	9	76	15
2005	3	87	10
2006	17	70	14
2007	13	71	16
2008	6	72	22
2009	5	80	15
2010	4	78	18

ТОВАРНАЯ СТРУКТУРА ОБОРОТА РОЗНИЧНОЙ ТОРГОВЛИ

в фактически действовавших ценах; в процентах к итогу

	1990	1995	2005 ¹⁾	2006	2007	2008	2009	2010
Все товары	100	100	100	100	100	100	100	100
Продовольственные товары	48,8	57,0	49,2	48,4	47,1	44,6	51,4 ²⁾	49,3 ²⁾
Мясо и птица	3,7	4,3	8,0	7,5	6,6	6,4	6,2	5,4
<i>в том числе</i>								
мясо птицы	3,2	2,9	2,5	2,4	2,4	1,8
Масло животное	1,3	1,3	0,9	0,9	0,8	0,9	0,8	0,9
Масла растительные	0,5	0,7	0,5	0,5	0,5	0,6	0,5	0,4
Сахар	1,7	1,3	1,5	1,2	1,2	1,1	1,3	1,3
Изделия колбасные	3,2	5,2	3,4	3,4	3,2	3,1	2,9	2,8
Рыба и морепродукты	1,5	1,5	2,2	2,1	1,9	1,8	2,0	1,9
<i>из них</i>								
консервы рыбные	0,7	...	0,4	0,4	0,4	0,3	0,4	0,4
Цельномолочная продукция	2,3	2,4	1,7	1,7	1,8	1,8	2,0	1,6

продолжение

	1990	1995	2005 ¹⁾	2006	2007	2008	2009	2010
Яйца	1,3	0,7	1,2	1,2	1,1	1,2	1,0	1,0
Кондитерские изделия	2,2	3,6	3,8	3,4	3,2	3,4	3,1	3,1
Мука	0,4	0,8	0,4	0,4	0,4	0,5	0,5	0,5
Хлеб и хлебобулочные изделия	4,0	6,9	2,9	2,7	2,7	2,8	2,7	2,6
Свежие овощи и картофель	2,0	2,8	1,6	1,6	1,7	1,6	1,4	1,1
Плоды, ягоды, виноград	1,4	2,4	1,9	1,8	1,7	1,6	1,6	1,4
Сыры жирные	0,6	1,0	0,9	0,9	0,8	0,8	0,7	0,7
Консервы молочные сухие, сублимированные	0,1	0,1	0,1	0,1	0,01	0,1
Чай	0,5	0,4	0,3	0,3	0,2	0,2	0,2	0,2
Соль	0,1	...	0,3	0,2	0,2	0,2	0,2	0,2
Крупа	0,8	0,9	0,6	0,5	0,5	0,6	0,6	0,6
Изделия макаронные	0,4	1,0	0,4	0,4	0,3	0,4	0,4	0,4
Продукция маргариновая	0,3	0,2	0,2	0,2	0,2	0,2	0,2	0,2
Алкогольные напитки	8,1	7,6	6,9	6,2	6,3	6,2
Табачные изделия	-	-	-	-	-	-	4,9	4,9
Непродовольственные товары	51,2	43,0	50,8	51,6	52,9	55,4	48,6	50,7
Синтетические моющие средства	0,5	0,6	0,3	0,3	0,3	0,3	0,3	0,3
Часы	0,5	0,1	0,3	0,3	0,3	0,3	0,3	0,3
Велосипеды и мопеды	0,6	0,1	0,1	0,1	0,1	0,1	0,1	0,1
Электропылесосы	0,2	0,2	0,2	0,2
Машины стиральные	0,8	0,7	0,8	0,7	0,7	0,7
Морозильники бытовые	0,3	0,3	0,4	0,4
Мебель	2,4	0,9	2,1	2,0	1,8	2,0	2,1	2,0
Телевизоры	1,3	1,2	1,6	1,4	1,3	1,3
<i>в том числе</i>								
телевизоры цветные	1,3	1,2	1,6	1,3
Устройства радиоприемные	2,9	0,5	0,5	0,2	0,2	0,2	0,3	0,3
Магнитофоны	0,6	0,2	0,2	0,1
Ковры	0,7	0,3	0,6	0,5	0,4	0,4	0,4	0,4
Изделия бельевого трикотажные	0,6	0,6	0,5	0,4	0,5	0,5
Чулочно-носочные изделия	1,3	0,6	0,3	0,3	0,3	0,2	0,2	0,2
Меха и меховые изделия	0,3	2,2	1,7	1,6	1,0	0,9	0,9	0,8
Мыло туалетное и хозяйственное	0,3	0,2	0,7	0,6	0,5	0,5	0,5	0,4

окончание

	1990	1995	2005 ¹⁾	2006	2007	2008	2009	2010
Парфюмерно-косметические изделия	1,3	0,7	0,7	0,8	0,8	0,7	0,7	0,7
Табачные изделия	1,3	1,0	5,6	6,1	6,0	6,5	-	-
Ткани	0,4	0,2	0,1	0,2	0,2	0,2	0,2	0,2
Верхняя одежда	7,5	2,5	5,8	5,4	4,4	3,8	4,1	3,8
Обувь кожаная	3,4	2,8	5,0	4,7	4,0	3,9	3,8	3,6
Холодильники и морозильники	1,4	1,4	1,8	1,5	1,5	1,5
Автомобили легковые	2,1	3,9	5,0	5,8	8,3	7,9	7,9	7,7
Бензины автомобильные	7,4	8,2	13,0	15,4	12,6	12,3
Строительные материалы	1,7	0,6	2,1	2,0	2,3	2,5	2,1	2,1
Ювелирные изделия	1,1	0,1	0,5	0,6	0,8	0,8	0,9	1,0
Медикаменты	2,2	2,6	2,7	2,9	3,3	3,0

¹⁾ Изменения в структуре оборота розничной торговли произошли в связи с уточнением объемов продаж товаров на рынках.

²⁾ Данные о продаже продовольственных товаров приведены с учетом реализации табачных изделий.

ПРОДАЖА АЛКОГОЛЬНЫХ НАПИТКОВ

	1990	1995	2005	2006	2007	2008	2009	2010
Алкогольные напитки в абсолютном алкоголе								
всего, тыс. дкл	675	573	1006	956	949	980	961	907
в расчете на душу населения, л	5,8	4,9	9,9	9,6	9,6	10,0	9,9	9,4
В натуральном выражении, тыс. дкл								
водка и ликероводочные изделия	1412	1178	1343	1342	1357	1407	1343	1256
вино	350	428	857	851	850	937	1013	920
коньяк	37	21	27	32	39	56	63	69
шампанское	42	51	169	185	182	205	172	232
пиво	1405	901	8122	6761	6364	6099	5726	5354

ТОВАРНЫЕ ЗАПАСЫ В РОЗНИЧНОЙ ТОРГОВЛЕ¹⁾

на начало года; в фактически действовавших ценах

	1991	1996	2006	2007	2008	2009	2010	2011
Товарные запасы								
млн. руб. (1996г. – млрд. руб.)	148,7	142,0	1113,7	1204,4	1875,7	1438,0	1381,3	1569,8
в днях торговли	35	29	24	23	21	26	26	23

¹⁾ С 2006 по 2008 гг. приведены товарные запасы по всем организациям, осуществляющим продажу товаров населению.

**КАЧЕСТВО ОТЕЧЕСТВЕННЫХ И ИМПОРТНЫХ ТОВАРОВ,
ПОСТУПИВШИХ В ТОРГОВЛЮ¹⁾**

в % от количества отобранных образцов (проб) товаров по каждой товарной группе

	Установлено ненадлежащее качество и (или) опасность товаров			
	2005		2006	
	отечественных товаров	импортных товаров	отечественных товаров	импортных товаров
Продовольственные товары				
Мясо и птица	31	15	31	20
Изделия колбасные и копчености	49	5	45	7
Продукция рыбная пищевая	42	1	87	13
Консервы мясные и мясорастительные	26	-	48	13
Макаронные изделия	2	-	16	-
Крупа и бобовые	56	-	17	-
Мука	94	-	47	-
Кондитерские изделия	30	-	8	1
Масло животное	18	6	80	-
Растительные масла	92	-	9	-
Продукция маргариновая и майонезная	56	-	77	-
Сыры всех видов	31	36	58	5
Алкогольные напитки и пиво				
Водка и ликероводочные изделия	21	1	14	1
Вино виноградное и плодово-ягодное	13	6	6	10
Коньяки	2	9	-	3
Шампанское	2	-	-	17
Пиво	60	5	2	21
Непродовольственные товары				
Парфюмерно-косметические товары	27	24	1	54
Лакокрасочная продукция	69	-
Швейные изделия	29	63	14	67
Изделия трикотажные (бельевой и верхний трикотаж)	10	79	3	50
Кожаная обувь	5	18	19	73
Телевизоры и видеоманитофоны
Мебель	85	-
Радиоаппаратура	-	100

продолжение

	Установлено ненадлежащее качество и (или) опасность товаров			
	2007		2008	
	отечественных товаров	импортных товаров	отечественных товаров	импортных товаров
Продовольственные товары				
Мясо и птица	29	6	12	4
Изделия колбасные и копчености	49	2	39	2
Продукция рыбная пищевая	31	5	35	11
Консервы мясные и мясорастительные	68	5	89	3
Макаронные изделия	1	-	6	-
Крупа и бобовые	19	-	19	-
Мука	0,1	-	-	-
Кондитерские изделия	6	-	12	-
Масло животное	50	12	11	1
Растительные масла	9	1	18	-
Продукция маргариновая и майонезная	29	-	38	-
Сыры всех видов	10	3	52	4
Алкогольные напитки и пиво				
Водка и ликероводочные изделия	1	-	6	-
Вино виноградное и плодово-ягодное	12	1	1	29
Коньяки	-	-	-	-
Шампанское	26	-	-	-
Пиво	6	3	0,4	1
Непродовольственные товары				
Парфюмерно-косметические товары	1	56	-	65
Швейные изделия	16	73	23	61
Изделия трикотажные (бельевой и верхний трикотаж)	16	55	11	63
Кожаная обувь	29	55	3	63
Телевизоры и видеомагнитофоны	-	100
Мебель	88	2	46	30
Радиоаппаратура	-	100	-	100

окончание

	Установлено ненадлежащее качество и (или) опасность товаров			
	2009		2010	
	отечественных товаров	импортных товаров	отечественных товаров	импортных товаров
Продовольственные товары				
Мясо и птица	8	7	14	4
Изделия колбасные и копчености	28	8	20	4
Продукция рыбная пищевая	7	2	20	2
Консервы мясные и мясорастительные	85	-	7	-
Макаронные изделия	11	-	1	-
Крупа и бобовые	5	-	15	-
Мука	-	-	9	-
Кондитерские изделия	19	0,2	23	4
Масло животное	37	5	30	3
Растительные масла	53	7	1	-
Продукция маргариновая и майонезная	13	-	53	-
Сыры всех видов	32	8	13	19
Алкогольные напитки и пиво				
Водка и ликероводочные изделия	0,3	-	-	0,3
Вино виноградное и плодово-ягодное	-	0,3	1	0,9
Коньяки	-	-	0,3	-
Шампанское	-	-	-	-
Пиво	11	1	4	4
Непродовольственные товары				
Парфюмерно-косметические товары	5	36	1	11
Швейные изделия	21	56	24	26
Изделия трикотажные (бельевой и верхний трикотаж)	15	61	14	49
Кожаная обувь	20	75	21	66
Телевизоры и видеоманитофоны	-	17	-	-
Мебель	39	10	67	3
Радиоаппаратура	-	42	-	100

¹⁾ По данным проверок Управления Роспотребнадзора по Смоленской области.

ОПТОВАЯ ТОРГОВЛЯ

ОБОРОТ ОПТОВОЙ ТОРГОВЛИ

в фактически действовавших ценах

	2005	2006	2007	2008	2009	2010
--	------	------	------	------	------	------

Миллионов рублей

Оборот оптовой торговли –
всего¹⁾ 23456,1 31880,9 42036,0 63278,6 59293,5 71687,3

в том числе организаций опто-
вой торговли, включая торговлю
через агентов, кроме торговли
автотранспортными средствами
и мотоциклами 12655,5 14124,0 21471,5 40124,1 38476,9 48277,8

В процентах к предыдущему году; в сопоставимых ценах

Оборот оптовой торговли –
всего¹⁾ 109,9 123,9 119,3 127,3 85,4 112,7

в том числе организаций опто-
вой торговли, включая торговлю
через агентов, кроме торговли
автотранспортными средствами
и мотоциклами 104,0 101,7 137,6 158,0 87,4 116,9

¹⁾ С 2007 г. включается оборот индивидуальных предпринимателей.

**ЗАПАСЫ В ОРГАНИЗАЦИЯХ ОПТОВОЙ ТОРГОВЛИ
ОТДЕЛЬНЫХ ВИДОВ ПРОДУКЦИИ (ТОВАРОВ)¹⁾**

на конец года

	2005	2006	2007	2008	2009	2010
Продукция производственно-технического назначения, тонн						
автомобильные шины (кроме шин для мотоциклов и мотороллеров) ²⁾ , шт.	143	164	27	492	-	7241
пассажирские автомобили (легковые автомобили, микроавтобусы, специальные пассажирские автомобили и т. п.) ³⁾ , шт.	22	22	57	-	-	-
бензины автомобильные, тыс. т	3,3	3,0	3,0	-	-	-
топливо дизельное, тыс. т	13,2	8,8	5,2	-	-	-
бумага в большой массе (без упаковки, в рулонах) ⁴⁾	3,6	3,6	5,3	-	-	-
цемент	42,2	41,7	28,7	-	-	-
Продовольственные товары, тонн						
мясо, включая мясо птицы и дичи ⁵⁾	12,1	28,5	87,5	24,0	46,0	79,0
изделия колбасные	19,1	54,9	97,5	12,8	24,9	86,4
консервы из мяса животных и птицы ⁶⁾ , тыс. условных банок	9,5	53,3	217,4	345,7	390,7	483,8
масло животное	11,3	5,3	29,4	9,3	6,1	9,4
сыры	3,9	3,1	16,7	2,8	1,4	3,6
маргарин	16,2	26,3	10,5	1,7	5,5	1,2
консервы молочные, тыс. условных банок	3,1	5,9	128,6	286,4	-	-
масла растительные	35,0	70,7	271,6	272,1	210,1	212,7
сахар (кроме сахара-сырца, технического, жидкого сахара и сахарной пудры)	39,5	57,5	186,9	176,3	173,9	304,5
кондитерские изделия, включая шоколад ⁷⁾	42,5	80,1	206,7	121,0	150,4	127,7
мука	300,0	303,2	533,9	457,0	655,5	461,3
крупы	202,7	180,2	882,6	698,7	735,9	766,8
макаронные изделия	56,4	79,8	80,8	61,7	20,2	29,0
водка и ликероводочные изделия ⁸⁾ , тыс. дкл	77,5	118,0	147,2	103,6	93,3	141,9
пиво ⁸⁾ , тыс. дкл	1,1	2,3	18,9	15,0	15,6	8,7
рыба и продукты рыбные переработанные (без рыбных консервов) ⁹⁾	9,1	12,6	6,4	-	-	-
консервы рыбные, тыс. банок условных	1,3	33,7	239,1	396,2	407,0	426,4

продолжение

	2005	2006	2007	2008	2009	2010
Непродовольственные товары, штук						
электропылесосы бытовые	74	43	122	75	28	14
холодильники и морозильники бытовые (включая встраиваемые)	41	32	-	-	4	11
машины стиральные бытовые	81	152	61	127	16	14
телеаппаратура бытовая	38	85	62	61	14	16
синтетические моющие средства, т	0,9	0,6	0,8	0,1	1,2	3,6
папиросы и сигареты, млн. шт.	4,6	7,1	3,2	9,2	6,6	15,1

¹⁾ С 2008 г. данные приведены без субъектов малого предпринимательства и организаций со средней численностью работников до 15 человек, не являющихся субъектами малого предпринимательства.

²⁾ До 2009 г. - шины автомобильные, автобусные, для сельскохозяйственных машин, мотоциклов и мотороллеров.

³⁾ До 2009 г. - автомобили легковые.

⁴⁾ До 2009 г. - бумага.

⁵⁾ До 2009 г. - мясо и птица.

⁶⁾ До 2009 г. - консервы мясные.

⁷⁾ До 2009 г. - кондитерские изделия.

⁸⁾ Данные приведены с учетом субъектов малого предпринимательства, с 2008 г. - без микропредприятий.

⁹⁾ До 2009 г. - продукция рыбная пищевая товарная (без рыбных консервов).

ПЛАТНЫЕ УСЛУГИ НАСЕЛЕНИЮ

ОБЪЕМ ПЛАТНЫХ УСЛУГ НАСЕЛЕНИЮ

Годы	Млн. рублей (1995 г. - млрд. руб.)	В процентах к предыдущему году (в сопоставимых ценах)
1990	205,9	107,0
1995	624,7	83,9
2005	9060,2	107,0
2006	11150,7	108,0
2007	13936,7	110,5
2008	16237,8	104,3
2009	17257,9	93,7
2010	19360,9	100,9

ОБЪЕМ ПЛАТНЫХ УСЛУГ НАСЕЛЕНИЮ ПО ВИДАМ

в фактически действовавших ценах

	1990	1995	2005	2006	2007	2008	2009	2010
Миллионов рублей; 1995 г. - млрд. руб.								
Все оказанные услуги	205,9	624,7	9060,2	11150,7	13936,7	16237,8	17257,9	19360,9
<i>в том числе:</i>								
бытовые	66,2	198,2	654,7	833,7	970,0	1283,4	1320,1	1338,5
транспортные	30,9	123,9	1084,8	1364,7	1556,2	1832,4	1909,6	2026,2
связи	17,9	44,4	2113,8	2505,2	3407,5	4027,8	4097,1	4423,9
жилищные	537,0	762,4	894,2	949,8	938,5	979,0
коммунальные	2381,6	2994,4	3913,2	4319,0	5102,1	6385,7
культуры	10,3	14,6	79,1	91,5	108,0	136,6	136,6	136,2
туристские	11,2	4,0	17,2	41,8	59,6	53,9	50,5	66,1
услуги гостиниц и аналогичных средств размещения	-	-	119,6	134,0	178,6	235,1	235,6	255,2
физической культуры и спорта	0,5	1,4	11,5	15,3	11,8	38,3	42,0	61,2
медицинские	3,2	10,2	492,9	594,9	741,5	923,1	872,9	824,8
санаторно-оздоровительные	5,7	17,5	39,2	42,2	51,8	76,3	53,9	57,3
ветеринарные	...	1,0	36,2	41,3	53,8	63,2	72,3	77,2
правового характера	2,2	32,3	100,2	175,7	198,7	233,6	264,8	311,6
системы образования	6,4	15,5	836,0	956,3	1147,7	1383,2	1473,1	1612,8
другие услуги	16,0	52,4	556,4	597,1	644,0	682,1	688,8	805,2

продолжение

	1990	1995	2005	2006	2007	2008	2009	2010
В процентах к предыдущему году; в сопоставимых ценах								
Все оказанные услуги	107	84	107,0	108,0	110,5	104,3	93,7	100,9
<i>в том числе:</i>								
бытовые	105	73	106,4	113,4	102,9	112,5	91,7	84,0
транспортные	...	99,3	108,6	111,6	97,7	106,3	92,6	97,7
связи	...	83	115,0	109,0	126,0	115,3	95,8	103,5
жилищные	101,1	110,0	102,5	92,5	88,5	105,0
коммунальные	108,9	106,4	113,5	94,2	96,6	109,7
культуры	...	110	95,2	98,2	79,0	118,3	90,2	90,4
туристские	...	67	98,6	223,1	126,9	76,1	79,5	123,2
услуги гостиниц и ана- логичных средств раз- мещения	-	-	92,7	90,8	104,6	114,5	80,0	110,1
физической культуры и спорта	...	91	90,9	118,8	59,8	265,0	94,8	136,9
медицинские	...	71	90,2	106,3	109,5	105,7	78,3	96,0
санаторно- оздоровительные	...	90	38,3	93,3	103,9	117,0	59,7	93,3
ветеринарные	61,0	100,0	109,6	106,2	103,4	95,4
правового характера	...	98	231,7	175,2	113,1	117,5	113,4	117,2
системы образования	...	200	117,4	103,2	105,1	104,7	95,7	97,1
другие услуги ¹⁾

¹⁾ Индекс потребительских цен (тарифов) на данный вид услуг не рассчитывается.

ОБЪЕМ БЫТОВЫХ УСЛУГ НАСЕЛЕНИЮ

Годы	Тыс. рублей, (1995 г. - млн. руб.)	В процентах к предыдущему году (в сопоставимых ценах)
1990	66183	105
1995	198161	73
2005	654684	106
2006	833716	113
2007	970016	103
2008	1283429	112
2009	1320138	92
2010	1338537	84

ОБЪЕМ БЫТОВЫХ УСЛУГ НАСЕЛЕНИЮ ПО ВИДАМ

	1990	1995	2005	2006	2007	2008	2009	2010
Тысяч рублей; 1995 г. – млн. руб.								
Все оказанные услуги	66183	198161	654684	833716	970016	1283429	1320138	1338537
<i>в том числе:</i>								
ремонт, окраска и пошив обуви	6579	5021	11112	13909	16358	19586	25601	23511
ремонт и пошив одежды, ремонт, пошив и вязание трикотажных изделий	11565	16888	41489	52016	51589	58101	50192	53673
ремонт и техническое обслуживание бытовой радиоэлектронной аппаратуры, бытовых машин и приборов, ремонт и изготовление металлоизделий	6874	16958	28443	25796	26800	34063	35051	46658
техническое обслуживание и ремонт транспортных средств, машин и оборудования	2108	12138	167603	148144	155923	196243	194657	313117
изготовление и ремонт мебели	3517	4243	38839	128175	137017	150283	170453	133122
химическая чистка и крашение	733	263	1150	880	1156	5787	4512	4322
услуги прачечных	1575	3480	11803	11730	13447	12782	16214	16441
ремонт и строительство жилья и других построек	3316	77134	101994	178513	227791	410189	398997	349052
услуги фотоателье, фото- и кинолабораторий	1843	3827	43830	50418	43354	39164	32531	41195
услуги бань и душевых	2115	2310	31132	36990	44345	51328	58507	54422
услуги парикмахерских	3964	5552	64550	79559	101361	145082	162592	177354
услуги по прокату	1000	248	1765	1852	2032	14218	13902	14584
транспортно-экспедиторские услуги	6892	15567	-	-	-	-	-	-
ритуальные услуги	3988	4091	53478	65250	77676	106881	124598	76705
другие услуги	10114	30441	57496	40484	71167	39722	32331	34381

продолжение

	1990	1995	2005	2006	2007	2008	2009	2010
В процентах к итогу								
Все оказанные услуги	100	100	100	100	100	100	100	100
<i>в том числе:</i>								
ремонт, окраска и пошив обуви	9,9	2,5	1,7	1,7	1,7	1,5	1,9	1,8
ремонт и пошив одежды, ремонт, пошив и вязание трикотажных изделий	17,5	8,5	6,3	6,2	5,3	4,5	3,8	4,0
ремонт и техническое обслуживание бытовой радиоэлектронной аппаратуры, бытовых машин и приборов, ремонт и изготовление металлоизделий	10,4	8,6	4,3	3,1	2,8	2,7	2,7	3,5
техническое обслуживание и ремонт транспортных средств, машин и оборудования	3,2	6,1	25,5	17,8	16,1	15,3	14,7	23,4
изготовление и ремонт мебели	5,3	2,1	5,9	15,4	14,1	11,7	12,9	9,9
химическая чистка и крашение	1,1	0,1	0,2	0,1	0,1	0,5	0,3	0,3
услуги прачечных	2,4	1,8	1,8	1,4	1,4	1,0	1,2	1,2
ремонт и строительство жилья и других построек	5,0	38,9	15,6	21,5	23,5	31,9	30,4	26,1
услуги фотоателье, фото- и кинолабораторий	2,9	1,9	6,7	6,0	4,5	3,1	2,5	3,1
услуги бань и душевых	3,2	1,2	4,8	4,4	4,6	4,0	4,4	4,1
услуги парикмахерских	6,0	2,8	9,9	9,5	10,4	11,3	12,3	13,2
услуги по прокату	1,5	0,1	0,3	0,2	0,2	1,1	1,1	1,1
транспортно-экспедиторские услуги	10,4	7,9	-	-	-	-	-	-
ритуальные услуги	6,0	2,1	8,2	7,8	8,0	8,3	9,4	5,7
другие услуги	15,2	15,4	8,8	4,9	7,3	3,1	2,4	2,6

НАУЧНЫЕ ИССЛЕДОВАНИЯ И ИННОВАЦИИ

Статистические данные по науке охватывают организации, выполняющие научные исследования и разработки независимо от их принадлежности к той или иной отрасли экономики.

Персонал, занятый исследованиями и разработками - совокупность лиц, чья творческая деятельность, осуществляемая на систематической основе, направлена на увеличение суммы научных знаний и поиск новых областей применения этих знаний, а также занятых оказанием прямых услуг, связанных с выполнением исследований и разработок. В статистике персонал, занятый исследованиями и разработками, учитывается как списочный состав работников организаций (соответствующих подразделений высших учебных заведений, промышленных предприятий и др.), выполняющих исследования и разработки.

В составе персонала, занятого исследованиями и разработками, выделяются четыре категории: исследователи, техники, вспомогательный и прочий персонал.

Исследователи - работники, профессионально занимающиеся исследованиями и разработками и непосредственно осуществляющие создание новых знаний, продуктов, методов и систем, а также управление указанными видами деятельности. Исследователи обычно имеют высшее профессиональное образование.

Техники участвуют в исследованиях и разработках, выполняя технические функции, как правило, под руководством исследователей.

Вспомогательный персонал - работники, выполняющие вспомогательные функции, связанные с проведением исследований и разработок: работники планово-экономических, финансовых подразделений, патентных служб, подразделений научно-технической информации, научно-технических библиотек; рабочие, осуществляющие монтаж, наладку, обслуживание и ремонт научного оборудования и приборов; рабочие опытных (экспериментальных) производств; лаборанты, не имеющие высшего и среднего профессионального образования.

Прочий персонал - работники по хозяйственному обслуживанию, а также выполняющие функции общего характера, связанные с деятельностью организации в целом (работники бухгалтерии, кадровой службы, канцелярии, подразделений материально-технического обеспечения и т.п.)

Внутренние затраты на исследования и разработки - затраты на выполнение исследований и разработок собственными силами организаций, включая как текущие, так и капитальные затраты.

Текущие затраты охватывают: оплату труда, отчисления на социальные нужды, затраты на приобретение оборудования за счет себестоимости работ, другие материальные затраты (стоимость приобретаемых со стороны сырья, материалов, комплектующих изделий, полуфабрикатов, топлива, энергии, работ и услуг производственного характера и др.), прочие текущие затраты.

Капитальные затраты включают: приобретение земельных участков, строительство или покупку зданий, приобретение оборудования, включаемого в состав основных фондов, и пр.

Инновационная деятельность - вид деятельности, связанный с трансформацией идей (обычно результатов научных исследований и разработок либо иных научно-технических достижений) в новый или усовершенствованный продукт, внедренный на рынке, в новый или усовершенствованный технологический процесс, использованный в практической деятельности. Инновационная деятельность предполагает целый комплекс научных, технологических, организационных, финансовых и коммерческих мероприятий, и именно в своей совокупности они приводят к инновациям.

Технологические инновации представляют собой конечный результат инновационной деятельности, получивший воплощение в виде нового или усовершенствованного продукта, внедренного на рынке, нового или усовершенствованного технологического процесса, используемого в практической деятельности.

Организации, осуществляющие технологические инновации - организации, осуществляющие разработку и внедрение новых или усовершенствованных продуктов, технологических процессов, и иные виды инновационной деятельности.

Объем инновационной продукции включает продукцию, произведенную в отчетном году на основе разного рода технологических инноваций.

ЧИСЛО ОРГАНИЗАЦИЙ, ВЫПОЛНЯВШИХ ИССЛЕДОВАНИЯ И РАЗРАБОТКИ

	1995	2005	2006	2007	2008	2009	2010
Число организаций - всего	26	14	13	16	16	17	17
<i>в том числе:</i>							
научно-исследовательские институты	6	4	2	2	2	2	2
конструкторские, проектно-конструкторские организации	2	2	4	4	5	5	5
проектные и проектно-изыскательские организации строительства	8	1	1	-	-	-	-
опытные предприятия	3	3	2	2	-	-	-
высшие учебные заведения	3	1	1	4	4	4	4
промышленные предприятия	4	3	3	4	4	4	4
прочие	-	-	-	-	1	2	2

**ЧИСЛЕННОСТЬ ПЕРСОНАЛА,
ЗАНЯТОГО ИССЛЕДОВАНИЯМИ И РАЗРАБОТКАМИ**

	на конец года; человек						
	1995	2005	2006	2007	2008	2009	2010
Численность персонала - всего	2117	944	1170	1094	1031	964	873
<i>в том числе:</i>							
исследователи	882	358	523	507	492	479	410
техники	359	89	103	109	103	101	111
вспомогательный персонал	825	325	348	326	275	200	195
прочий персонал	51	172	196	152	161	184	157

ЧИСЛЕННОСТЬ ИССЛЕДОВАТЕЛЕЙ ПО ОБЛАСТЯМ НАУКИ

ЧЕЛОВЕК

	Численность исследователей - всего	в том числе по областям науки					
		естественные	технические	медицинские	сельскохозяйственные	общественные	гуманитарные
Исследователи							
2005	358	-	227	48	83	-	-
2006	523	-	236	206	81	-	-
2007	507	7	169	242	84	5	-
2008	492	7	155	221	93	13	3
2009	479	5	201	215	53	5	-
2010	410	-	151	196	55	3	5
<i>из них</i> имеющие ученые степени							
2005	59	-	-	29	30	-	-
2006	75	-	-	47	28	-	-
2007	87	5	1	46	30	5	-
2008	85	6	4	33	26	13	3
2009	64	3	4	36	19	2	-
2010	64	-	4	34	20	2	4
<i>в том числе:</i>							
доктора наук							
2005	8	-	-	5	3	-	-
2006	9	-	-	7	2	-	-
2007	12	-	-	6	3	3	-
2008	16	1	1	4	4	4	2
2009	8	-	1	5	2	-	-
2010	8	-	1	3	4	-	-
кандидаты наук							
2005	51	-	-	24	27	-	-
2006	66	-	-	40	26	-	-
2007	75	5	1	40	27	2	-
2008	69	5	3	29	22	9	1
2009	56	3	3	31	17	2	-
2010	56	-	3	31	16	2	4

ПОДГОТОВКА НАУЧНЫХ КАДРОВ

	1995	2005	2006	2007	2008	2009	2010
Число организаций, ведущих подготовку аспирантов - всего	3	5	6	7	7	7	7
<i>в том числе</i>							
высшие учебные заведения	3	5	6	7	7	7	7
Численность аспирантов, (на конец года) - всего, человек	103	418	513	543	535	505	470
Выпуск аспирантов - всего, человек	14	94	132	141	141	134	144

ВНУТРЕННИЕ ЗАТРАТЫ НА ИССЛЕДОВАНИЯ И РАЗРАБОТКИ

	2005	2006	2007	2008	2009	2010
Внутренние затраты на исследования и разработки:						
в фактически действовавших ценах, тыс. рублей	203278,3	485190,6	674653,1	685231,4	829792,5	787378,4
в процентах к валовому региональному продукту	0,3	0,6	0,7	0,6	0,7	...

СТРУКТУРА ВНУТРЕННИХ ЗАТРАТ НА ИССЛЕДОВАНИЯ И РАЗРАБОТКИ ПО ИСТОЧНИКАМ ФИНАНСИРОВАНИЯ

	2005	2006	2007	2008	2009	2010
	в процентах					
Средства бюджетов всех уровней	59,8	34,8	30,9	34,7	31,9	32,2
Средства организаций предпринимательского сектора	16,3	6,4	4,7	8,0	6,7	4,4
Средства частных неприбыльных организаций	-	-	-	-	-	-
Собственные средства научных организаций	16,9	55,7	62,0	51,3	45,9	50,1
Средства внебюджетных фондов	6,7	3,0	2,2	1,1	4,0	3,6
Средства организаций гос.сектора	-	-	-	0,2	0,7	0,2
Бюджетные ассигнования на содержание ВУЗа	0,3	0,0	0,0	4,2	2,7	1,6
Средства иностранных источников	0,0	0,0	0,2	0,4	8,0	7,5
Средства частных некоммерческих организаций	-	-	-	0,1	0,1	0,2
Средства организаций сектора высшего образования	-	-	-	-	-	0,2

**ВНУТРЕННИЕ ЗАТРАТЫ НА ИССЛЕДОВАНИЯ И РАЗРАБОТКИ
ПО ВИДАМ ЗАТРАТ**

тысяч рублей

	2004	2005	2006	2007	2008	2009	2010
Все затраты	174739,8	203278,3	485190,6	674653,1	685231,4	829792,5	787378,4
Внутренние текущие затраты	173243,8	202110,8	469863,2	611947,1	671887,6	804631,7	768213,4
оплата труда	75901,7	83287,8	161606,7	312030,8	346369,6	412081,8	352462,3
отчисления на единый социальный налог	24914,6	21917,6	36241,2	53181,8	68285,4	65239,7	61035,5
приобретение оборудования	844,5	3062,9	15414,8	9157,0	2248,8	2699,8	2752,2
другие материальные затраты	44872,6	60487,9	114624,9	132697,6	166857,9	156033,9	177280,6
прочие текущие затраты	26710,4	33354,6	141975,6	104879,9	88125,9	168576,5	174682,8
Капитальные затраты	1496,0	1167,5	15327,4	62706,0	13343,8	25160,8	19165,0
земельные участки и здания	538,0	385,4	7439,8	1035,5	2530,5	2818,0	-
приобретение оборудования	429,0	403,2	7393,2	56385,6	3431,1	15857,3	19165,0
прочие капитальные затраты	529,0	378,9	494,4	5284,9	7382,2	6485,5	-

ОБЪЕМ НАУЧНЫХ ИССЛЕДОВАНИЙ И РАЗРАБОТОК В 2010 ГОДУ

в фактически действовавших ценах; миллионов рублей

	Всего	в том числе выполнено собственными силами
Объем выполненных работ	946,3	857,8
<i>в том числе:</i>		
исследования и разработки	937,4	848,9
научно-технические услуги	-	-
прочие	8,9	8,9

**ИННОВАЦИОННАЯ АКТИВНОСТЬ ОРГАНИЗАЦИЙ
ПО ВИДАМ ЭКОНОМИЧЕСКОЙ ДЕЯТЕЛЬНОСТИ**

	2004	2005	2006	2007	2008	2009	2010
Число организаций, осуществивших технологические инновации - всего	12	14	20	22	19	17	16
<i>в том числе по видам экономической деятельности:</i>							
обрабатывающие производства	11	13	19	21	18	15	12
производство пищевых продуктов, включая напитки, и табака	-	-	-	1	1	1	-
текстильное и швейное производство	-	-	1	1	1	-	-
производство резиновых и пластмассовых изделий	-	-	-	-	-	1	1
металлургическое производство и производство готовых металлических изделий	2	2	3	3	3	4	2
производство машин и оборудования	-	1	1	1	-	-	-
производство электрооборудования, электронного и оптического оборудования	5	6	9	9	8	6	6
производство транспортных средств и оборудования	3	2	4	4	4	2	2
прочие производства, не включенные в другие группировки обрабатывающих производств	1	2	1	2	1	1	1
производство и распределение электроэнергии, газа и воды	1	1	1	1	1	-	-
транспорт и связь	-	-	-	-	-	2	4
<i>из них:</i>							
связь	-	-	-	-	-	2	4

**ИННОВАЦИОННАЯ АКТИВНОСТЬ ОРГАНИЗАЦИЙ, ОСУЩЕСТВЛЯЮЩИХ
ТЕХНОЛОГИЧЕСКИЕ ИННОВАЦИИ ПО ВИДАМ
ИННОВАЦИОННОЙ И ЭКОНОМИЧЕСКОЙ ДЕЯТЕЛЬНОСТИ В 2010 ГОДУ**

	Организации, осуществлявшие							
	иссле- дова- ния и разви- тия	приоб- рете- ние машин и обо- рудо- вания	приоб- рете- ние новых техно- логий	приоб- рете- ние про- грам- мных средств	произ- вод- ствен- ное проек- тиро- вание	обуче- ние и подго- товку персо- нала	марке- тинго- вые иссле- дова- ния	прочие затра- ты на техно- логи- ческие инно- вации
Число организаций, осуществлявших технологические инновации - всего	8	9	1	4	3	2	-	4
<i>в том числе по видам экономической деятельности:</i>								
обрабатывающие производства	8	5	1	4	2	1	-	3
производство пищевых продуктов, включая напитки, и табака	-	-	-	-	-	-	-	-
производство резиновых и пластмассовых изделий	1	1	-	1	-	-	-	-
металлургическое производство и производство готовых металлических изделий	-	-	-	-	1	-	-	1
производство электрооборудования, электронного и оптического оборудования	5	1	-	2	1	-	-	1
производство транспортных средств и оборудования	1	2	1	-	-	-	-	1
прочие производства, не включенные в другие группировки обрабатывающих производств	1	1	-	1	-	1	-	-
транспорт и связь	-	4	-	-	1	1	-	1
<i>из них:</i>								
связь	-	4	-	-	1	1	-	1

**ОБЪЕМ ОТГРУЖЕННОЙ ИННОВАЦИОННОЙ ПРОДУКЦИИ ОРГАНИЗАЦИЙ,
ОСУЩЕСТВЛЯЮЩИХ ТЕХНОЛОГИЧЕСКИЕ ИННОВАЦИИ ПО ВИДАМ
ЭКОНОМИЧЕСКОЙ ДЕЯТЕЛЬНОСТИ¹⁾**

	Объем отгруженной инновационной продукции, работ и услуг, млн. руб.					
	2005	2006	2007	2008	2009	2010
Обрабатывающие производства	346,5	583,9	1503,1	2199,6	2021,5	1639,3
<i>из них:</i>						
производство пищевых продуктов, включая напитки, и табака	-	-	-	-	-	-
текстильное и швейное производство	-	-	-	1,4	-	-
производство кожи, изделий из кожи и производство обуви	-	-	-	-	-	-
обработка древесины и производство изделий из дерева	-	-	-	-	-	-
целлюлозно-бумажное производство; издательская и полиграфическая дея- тельность	-	-	-	-	-	-
химическое производство	-	-	-	-	-	-
производство резиновых и пластмассо- вых изделий	-	-	-	-	51,5	23,9
производство прочих неметаллических минеральных продуктов	-	-	-	-	-	-
металлургическое производство и про- изводство готовых металлических из- делий	90,4	118,7	196,5	198,3	296,9	4,1
производство машин и оборудования	19,6	1,8	13,3	-	-	-
производство электрооборудования, электронного и оптического оборудо- вания	142,8	358,7	1033,6	1602,1	558,4	1044,5
производство транспортных средств и оборудования	93,7	104,7	259,7	397,8	1114,7	566,7
прочие производства	-	-	-	-	-	-
Производство и распределение электроэнергии, газа и воды	-	-	-	-	-	-
<i>из него:</i>						
производство, передача и распределе- ние электроэнергии, газа, пара и горя- чей воды	-	-	-	-	-	-
сбор, очистка и распределение воды	-	-	-	-	-	-
Транспорт и связь	92,3	358,9	154,6	231,9	316,6	368,3
<i>из них:</i>						
связь	92,3	358,9	154,6	231,9	316,6	368,3

продолжение

	В процентах от общего объема отгруженной продукции, работ, услуг					
	2005	2006	2007	2008	2009	2010
Обрабатывающие производства	0,8	1,1	6,7	11,3	3,2	8,8
<i>из них:</i>						
производство пищевых продуктов, включая напитки, и табака	-	-	-	-	-	-
текстильное и швейное производство	-	-	-	100,0	-	-
производство кожи, изделий из кожи и производство обуви	-	-	-	-	-	-
обработка древесины и производство изделий из дерева	-	-	-	-	-	-
целлюлозно-бумажное производство; издательская и полиграфическая деятельность	-	-	-	-	-	-
химическое производство	-	-	-	-	-	-
производство резиновых и пластмассовых изделий	-	-	-	-	1,6	3,6
производство прочих неметаллических минеральных продуктов	-	-	-	-	-	-
металлургическое производство и производство готовых металлических изделий	4,4	4,9	11,8	8,7	5,2	0,9
производство машин и оборудования	1,1	0,1	4,5	-	-	-
производство электрооборудования, электронного и оптического оборудования	3,1	5,5	28,4	40,4	7,0	31,6
производство транспортных средств и оборудования	1,8	1,7	4,0	6,5	17,9	11,5
прочие производства	-	-	-	-	-	-
Производство и распределение электроэнергии, газа и воды	-	-	-	-	-	-
<i>из него:</i>						
производство, передача и распределение электроэнергии, газа, пара и горячей воды	-	-	-	-	-	-
сбор, очистка и распределение воды	-	-	-	-	-	-
Транспорт и связь	6,6	23,0	9,1	12,3	6,4	17,0
<i>из них:</i>						
связь	6,6	23,0	9,1	12,3	6,4	17,0

¹⁾ Без субъектов малого предпринимательства.

ФИНАНСЫ

Доходы бюджета - поступающие в бюджет денежные средства, за исключением средств, являющихся в соответствии с Бюджетным кодексом Российской Федерации источниками финансирования дефицита бюджета. Доходы бюджетов образуются за счет налоговых и неналоговых видов доходов, а также за счет безвозмездных поступлений.

Налог - обязательный, индивидуально безвозмездный платеж, взимаемый с организаций и физических лиц в форме отчуждения принадлежащих им на праве собственности, хозяйственного ведения или оперативного управления денежными средствами в целях финансового обеспечения деятельности государства и (или) муниципальных образований.

Расходы бюджета – выплачиваемые из бюджета денежные средства, за исключением средств, являющихся в соответствии с Бюджетным кодексом Российской Федерации источниками финансирования дефицита бюджета.

Статистика финансов организаций содержит показатели, отражающие результаты финансовой деятельности, платежеспособность, имущественное положение и состояние расчетов в организациях. Сбор данных осуществляется на основе форм государственной статистической и бухгалтерской отчетности.

Сальдированный финансовый результат (прибыль минус убыток) - конечный финансовый результат, выявленный на основании бухгалтерского учета всех хозяйственных операций организаций. Представляет сумму прибыли (убытка) от продажи товаров, продукции (работ, услуг), основных средств, иного имущества организаций и доходов от внереализационных операций, уменьшенных на сумму расходов по этим операциям.

Дебиторская задолженность - задолженность по расчетам с покупателями и заказчиками за товары, работы и услуги, в том числе задолженность, обеспеченная векселями полученными; задолженность по расчетам с дочерними и зависимыми обществами; суммы уплаченных другим организациям авансов по предстоящим расчетам в соответствии с заключенными договорами; задолженность по расчетам с прочими дебиторами, включающая в себя задолженность финансовых и налоговых органов (в том числе по переплате по налогам, сборам и прочим платежам в бюджет); задолженность работников организации по предоставленным им ссудам и займам за счет средств этой организации или кредита (ссуды на индивидуальное и кооперативное жилищное строительство, приобретение и благоустройство садовых участков, беспроцентные ссуды молодым семьям на улучшение жилищных условий или обзаведе-

ние домашним хозяйством и др.); задолженность подотчетных лиц, поставщиков по недостаткам товарно-материальных ценностей, обнаруженным при приемке; задолженность по государственным заказам федеральным программам за поставленные товары, работы и услуги, а также штрафы, пени и неустойки, признанные должником или по которым получены решения суда (арбитражного суда) или другого органа, имеющего в соответствии с законодательством Российской Федерации право на принятие решения об их взыскании, и отнесенные на финансовые результаты организаций.

Суммарная задолженность по обязательствам организаций включает кредиторскую задолженность, задолженность по кредитам банков и займам.

Кредиторская задолженность - задолженность по расчетам с поставщиками и подрядчиками за поступившие материальные ценности, выполненные работы и оказанные услуги, в том числе задолженность, обеспеченная векселями выданными; задолженность по расчетам с дочерними и зависимыми обществами по всем видам операций, с рабочими и служащими по оплате труда, представляющая собой начисленные, но не выплаченные суммы оплаты труда; задолженность по отчислениям на государственное социальное страхование, пенсионное обеспечение и медицинское страхование работников организации; задолженность по всем видам платежей в бюджет и внебюджетные фонды; задолженность организации по платежам по обязательному и добровольному страхованию имущества и работников организации и другим видам страхования, в которых организация является страхователем; авансы полученные, включающие сумму полученных авансов от сторонних организаций по предстоящим расчетам по заключенным договорам, а также штрафы, пени и неустойки, признанные организацией или по которым получены решения суда (арбитражного суда) или другого органа, имеющего в соответствии с законодательством Российской Федерации право на принятие решения об их взыскании и отнесенные на финансовые результаты организации, непогашенные суммы заемных средств, подлежащие погашению в соответствии с договорами.

Просроченная задолженность - задолженность, не погашенная в сроки, установленные договором.

Рентабельность проданных товаров, продукции (работ, услуг) рассчитывается как соотношение между величиной сальдированного финансового результата (прибыль минус убыток) от продажи товаров, продукции (работ, услуг) и себестоимостью проданных товаров, продукции (работ, услуг). В том случае, если получен убыток от продажи товаров, продукции (работ, услуг), имеет место убыточность.

Рентабельность активов - соотношение сальдированного финансового результата (прибыль минус убыток) и стоимости активов организаций. В том числе, если получен отрицательный сальдированный финансовый результат, имеет место убыточность.

Оборотные активы организаций – это авансируемая в денежной форме стоимость, принимающая в процессе кругооборота средств форму оборотных фондов и фондов обращения, необходимая для поддержания непрерывности кругооборота и возвращающаяся в исходную форму после его завершения. В оборотные производственные фонды входят как предметы труда (сырье, основные материалы, топливо, вспомогательные материалы, тара, запасные части), так и средства труда (инвентарь и хозяйственные принадлежности). Кроме того, в оборотные фонды включаются незавершенное производство, полуфабрикаты собственного изготовления и расходы будущих периодов. В фонды обращения входят готовая продукция и товары отгруженные, средства в расчетах и денежные средства.

Коэффициент обеспеченности собственными оборотными средствами рассчитывается как отношение собственных оборотных средств к фактической стоимости всех оборотных средств, находящихся в наличии у организаций.

Коэффициент автономии характеризует долю собственных средств в общей величине источников средств организаций и определяет степень независимости от кредиторов.

Коэффициент текущей ликвидности - показатель платежеспособности организаций, рассчитывается как отношение фактической стоимости находящихся в наличии у организаций оборотных средств к наиболее срочным обязательствам организаций в виде краткосрочных кредитов и займов, кредиторской задолженности.

ДОХОДЫ И РАСХОДЫ БЮДЖЕТА ОБЛАСТИ

	Фактически исполнено						
	1995	2005	2006	2007	2008	2009	2010
Миллионов рублей; 1995 г. - млрд. руб.							
Доходы – всего	1089,5	11283,6	13620,5	17494,5	22203,3	24785,7	28446,6
<i>в том числе:</i>							
налоговые доходы (налог на прибыль, налог с физических лиц, налог на имущество и др.)	931,7	8301,2	10153,1	12378,8	15454,9	15596,9	18888,9
неналоговые доходы (доходы от государственной собственности или административной дея- тельности)	32,4	765,2	1030,2	1463,2	1450,9	1106,6	1345,9
безвозмездные перечисления	-	2217,2	2437,2	3652,5	5297,5	8082,2	8211,8
средства, получаемые от других бюджетов	125,4	-	-	-	-	-	-
прочие доходы	-	-	-	-	-	-	-
Расходы - всего	1081,3	10892,1	13292,7	17065,4	23589,3	26408,6	31843,0
<i>в том числе на:</i>							
общегосударственные вопросы	-	901,4	1225,2	1598,3	2059,0	2333,5	2838,0
государственное управление	40,2	-	-	-	-	-	-
национальную экономику	-	1427,7	1525,1	2122,5	3109,5	3488,9	5578,7
промышленность, энерге- тику, транспорт, связь, строительство	77,1	-	-	-	-	-	-
сельское хозяйство	141,5	-	-	-	-	-	-
жилищно-коммунальное хозяйство	185,7	1213,3	1251,2	1979,1	2563,6	3435,1	3895,8
социально-культурные мероприятия	619,7	6830,3	6666,7	10614,7	14154,2	15315,8	17446,2
прочие расходы	17,1	519,4	2624,5	750,8	1703,0	1835,3	2084,3
Профицит (+), дефицит (-) бюджета	+8,2	+391,5	+327,8	+429,1	-1386,0	-1622,9	-3396,4

продолжение

	Фактически исполнено						
	1995	2005	2006	2007	2008	2009	2010
В процентах к итогу							
Доходы - всего	100	100	100	100	100	100	100
<i>в том числе:</i>							
налоговые доходы (прибыль, налог с физических лиц, налог на имущество и др.)	85	73	75	71	70	63	66
неналоговые доходы (доходы от государственной собственности или административной деятельности)	3	7	7	8	6	4	5
безвозмездные перечисления	-	20	18	21	24	33	29
средства, получаемые от других бюджетов	12	-	-	-	-	-	-
прочие доходы	-	-	-	-	-	-	-
Расходы - всего	100	100	100	100	100	100	100
<i>в том числе на:</i>							
общегосударственные вопросы	-	8	9	9	9	9	10
государственное управление	4	-	-	-	-	-	-
национальную экономику	-	13	12	12	13	13	17
промышленность, энергетику, транспорт, связь, строительство	7	-	-	-	-	-	-
сельское хозяйство	13	-	-	-	-	-	-
жилищно-коммунальное хозяйство	17	11	9	12	11	13	12
социально-культурные мероприятия	57	63	50	62	60	58	55
прочие расходы	2	5	20	5	7	7	6

ЗАДОЛЖЕННОСТЬ ОРГАНИЗАЦИЙ СМОЛЕНСКОЙ ОБЛАСТИ ПО НАЛОГАМ И СБОРАМ В БЮДЖЕТНУЮ СИСТЕМУ¹⁾

на конец года; миллионов рублей

	2005	2006	2007	2008	2009	2010
Задолженность по налогам и сборам в консолидированный бюджет	2924,7	2370,4	2267,3	2008,3	2448,1	2152,8
<i>в том числе:</i>						
недоимка	1278,7	920,7	736,9	737,4	766,5	767,1
<i>из нее:</i>						
налог на добавленную стоимость	395,8	253,9	244,9	264,8	250,4	254,1
налог на прибыль (доход) организаций	124,2	106,4	80,8	66,5	67,1	62,7
акцизы	-	-	-	-	-	-
<i>из них на алкогольную продукцию и спирт этиловый</i>	-	-	-	-	-	-
платежи за пользование природными ресурсами	9,1	7,8	6,6	5,6	6,2	5,7
реструктурированная задолженность	123,4	81,9	162,9	145,7	119,7	92,0

¹⁾ По данным Управления Федеральной налоговой службы по Смоленской области.

**САЛЬДИРОВАННЫЙ ФИНАНСОВЫЙ РЕЗУЛЬТАТ
(ПРИБЫЛЬ МИНУС УБЫТОК) ДЕЯТЕЛЬНОСТИ ОРГАНИЗАЦИЙ
ПО ВИДАМ ЭКОНОМИЧЕСКОЙ ДЕЯТЕЛЬНОСТИ¹⁾**

в фактически действовавших ценах; миллионов рублей

	2005	2006	2007	2008	2009	2010
Всего	3510	7685	9133	4570	5551	7019
<i>в том числе:</i>						
сельское хозяйство, охота и лесное хозяйство	16	-24	163	63	144	72
рыболовство, рыбоводство	-2	4	5	6	-2	-
добыча полезных ископаемых	38	54	112	-9	-70	-95
<i>из неё:</i>						
добыча топливно-энергетических полезных ископаемых	-35	-17	2)	2)	2)	2)
добыча полезных ископаемых, кроме топливно-энергетических	74	71	113	-2	-60	-76
обрабатывающие производства	2107	5220	5912	700	3364	4508
<i>из них:</i>						
производство пищевых продуктов, включая напитки, и табака	54	151	143	-185	191	-190
текстильное и швейное производство	-30	-11	-18	42	67	30
производство кожи, изделий из кожи и производство обуви	3	3	9	6	7	16
обработка древесины и производство изделий из дерева	-58	20	-10	-12	-1092	-533
целлюлозно-бумажное производство; издательская и полиграфическая деятельность	57	55	160	162	61	14
производство кокса и нефтепродуктов	2)	0,5	28	66	-19	-
химическое производство	1405	3928	3805	-89	4490	3392
производство резиновых и пластмассовых изделий	22	41	116	29	217	184
производство прочих неметаллических минеральных продуктов	129	106	440	214	-235	354
металлургическое производство и производство готовых металлических изделий	84	145	137	209	-25	73
производство машин и оборудования	90	193	203	107	-105	144
производство электрооборудования, электронного и оптического оборудования	273	268	358	141	191	587
производство транспортных средств и оборудования	-36	203	353	228	-48	275

продолжение

	2005	2006	2007	2008	2009	2010
производство и распределение электроэнергии, газа и воды	539	242	34	-242	193	195
<i>из них:</i>						
производство, передача и распределение электроэнергии	510	185	25	-147	42	38
производство, передача и распределение пара и горячей воды (тепловой энергии)	-42	-61	-81	-172	26	79
строительство	181	301	525	702	-214	263
оптовая и розничная торговля; ремонт автотранспортных средств, мотоциклов, бытовых изделий и предметов личного пользования	622	1467	1973	2510	2085	1441
<i>в том числе:</i>						
торговля автотранспортными средствами и мотоциклами, их техническое обслуживание и ремонт	52	335	448	595	499	814
оптовая торговля, включая торговлю через агентов, кроме торговли автотранспортными средствами и мотоциклами	349	791	894	1217	891	331
розничная торговля, кроме торговли автотранспортными средствами и мотоциклами; ремонт бытовых изделий и предметов личного пользования	221	341	631	698	695	296
гостиницы и рестораны	10	50	64	88	69	-0,2
транспорт и связь	-71	171	753	255	-177	318
<i>из них</i> СВЯЗЬ	-113	-93	101	63	-146	363
финансовая деятельность	454	59	-944	-16	-189	-
операции с недвижимым имуществом, аренда и предоставление услуг	-402	99	479	429	308	312
государственное управление и обеспечение военной безопасности; социальное страхование	2)	2)	2)	2)	1	-
образование	5	4	26	26	8	32
здравоохранение и предоставление социальных услуг	22	26	23	20	14	9
предоставление прочих коммунальных, социальных и персональных услуг	-10	12	8	37	17	-37

¹⁾ 2005-2009 гг. - по данным бухгалтерской отчетности, 2010 г. - без субъектов малого предпринимательства. Знак (-) означает убыток.

²⁾ В таблицах раздела данные не публикуются в целях обеспечения конфиденциальности первичных статистических данных, полученных от организаций, в соответствии с Федеральным законом от 29.11.2007 № 282-ФЗ "Об официальном статистическом учете и системе государственной статистики в Российской Федерации" (ст.4, п.5; ст.9, п.1).

УБЫТОЧНЫЕ ОРГАНИЗАЦИИ ПО ВИДАМ ЭКОНОМИЧЕСКОЙ ДЕЯТЕЛЬНОСТИ¹⁾

в фактически действовавших ценах; тысяч рублей

	Сумма убытка					
	2005	2006	2007	2008	2009	2010
Всего	2527795	1852791	2381266	4120154	5926944	2923288
<i>в том числе:</i>						
сельское хозяйство, охота и лесное хозяйство	209424	208519	197559	379832	228110	122244
рыболовство, рыбоводство	²⁾	²⁾	-	3785	6399	-
добыча полезных ископаемых	38431	18341	²⁾	141172	88672	123805
<i>из неё:</i>						
добыча топливно-энергетических полезных ископаемых	²⁾	²⁾	²⁾	²⁾	²⁾	²⁾
добыча полезных ископаемых, кроме топливно-энергетических	2729	1153	²⁾	²⁾	78029	104480
обрабатывающие производства	891640	739022	621210	1984911	3113897	1578513
<i>из них:</i>						
производство пищевых продуктов, включая напитки, и табака	203215	166302	147242	449597	292742	416727
текстильное и швейное производство	98331	94438	50950	30742	29861	21690
производство кожи, изделий из кожи и производство обуви	8	²⁾	²⁾	²⁾	²⁾	²⁾
обработка древесины и производство изделий из дерева	74192	14079	46035	190363	1111209	²⁾
целлюлозно-бумажное производство; издательская и полиграфическая деятельность	3951	40480	7258	10262	47868	²⁾
производство кокса и нефтепродуктов	²⁾	-	²⁾	69460	19856	-
химическое производство	²⁾	13643	6067	126044	43289	²⁾
производство резиновых и пластмассовых изделий	45585	20955	22632	48298	50471	58629
производство прочих неметаллических минеральных продуктов	166354	101569	33811	158427	355833	205146
металлургическое производство и производство готовых металлических изделий	1999	40130	11759	19162	175473	33162
производство машин и оборудования	16913	26521	86091	92381	162820	10007
производство электрооборудования, электронного и оптического оборудования	145872	191820	155144	328439	239374	114769
производство транспортных средств и оборудования	115529	²⁾	792	149372	171237	²⁾

продолжение

	Сумма убытка					
	2005	2006	2007	2008	2009	2010
производство и распределение электроэнергии, газа и воды	159144	298452	199556	456652	70967	169242
<i>из них:</i>						
производство, передача и распределение электроэнергии	94795	204261	72696	215961	3403	2)
производство, передача и распределение пара и горячей воды (тепловой энергии)	59372	76876	89109	177779	24282	49239
строительство	198195	86766	87344	170698	611502	379622
оптовая и розничная торговля; ремонт автотранспортных средств, мотоциклов, бытовых изделий и предметов личного пользования	157868	153058	133291	350004	748700	25943
<i>в том числе:</i>						
торговля автотранспортными средствами и мотоциклами, их техническое обслуживание и ремонт	14061	7987	17686	73195	97521	-
оптовая торговля, включая торговлю через агентов, кроме торговли автотранспортными средствами и мотоциклами	120355	95676	65167	144320	522660	11798
розничная торговля, кроме торговли автотранспортными средствами и мотоциклами; ремонт бытовых изделий и предметов личного пользования	23452	49395	50438	132489	128519	14145
гостиницы и рестораны	7595	14174	6719	20999	13491	2)
транспорт и связь	206163	178038	96440	333227	669571	346882
<i>из них</i> связь	123940	107632	4290	2826	179133	146634
финансовая деятельность	1148	1024	959835	28050	203716	-
операции с недвижимым имуществом, аренда и предоставление услуг	626720	124692	53330	213401	128055	80463
государственное управление и обеспечение военной безопасности; социальное страхование	2)	2)	2)	-	-	-
образование	2865	6371	3071	6088	8977	17577
здравоохранение и предоставление социальных услуг	2)	824	105	2)	6113	2)
предоставление прочих коммунальных, социальных и персональных услуг	24317	23505	19916	31220	28774	65487

продолжение

	Удельный вес убыточных организаций, в процентах от общего числа организаций					
	2005	2006	2007	2008	2009	2010
Всего	33,4	30,2	22,5	23,8	27,4	29,5
<i>в том числе:</i>						
сельское хозяйство, охота и лесное хозяйство	49,4	52,4	38,8	33,3	37,9	32,8
рыболовство, рыбоводство	²⁾	²⁾	-	60,0	75,0	-
добыча полезных ископаемых	41,7	45,5	²⁾	23,1	64,3	77,8
<i>из неё:</i>						
добыча топливно-энергетических полезных ископаемых	²⁾	²⁾	²⁾	²⁾	²⁾	²⁾
добыча полезных ископаемых, кроме топливно-энергетических	33,3	37,5	²⁾	²⁾	61,5	75,0
обрабатывающие производства	36,4	33,9	27,6	32,9	35,7	30,5
<i>из них:</i>						
производство пищевых продуктов, включая напитки, и табака	39,6	35,1	30,1	38,3	32,2	37,9
текстильное и швейное производ- ство	43,5	48,4	44,4	42,4	33,3	40,0
производство кожи, изделий из кожи и производство обуви	37,5	²⁾	²⁾	²⁾	²⁾	²⁾
обработка древесины и производ- ство изделий из дерева	52,4	40,0	30,6	35,1	47,2	²⁾
целлюлозно-бумажное производ- ство; издательская и полиграфиче- ская деятельность	46,6	49,3	37,2	46,8	44,4	²⁾
производство кокса и нефтепро- дуктов	²⁾	-	²⁾	57,1	66,7	-
химическое производство	²⁾	40,0	28,6	37,5	43,8	²⁾
производство резиновых и пласт- массовых изделий	20,8	11,5	27,3	20,4	25,6	50,0
производство прочих неметалли- ческих минеральных продуктов	30,0	38,3	24,0	25,4	35,1	38,9
металлургическое производство и производство готовых металличе- ских изделий	29,0	17,5	15,4	28,3	23,6	31,2
производство машин и оборудова- ния	32,6	32,1	18,4	21,3	44,7	25,0
производство электрооборудова- ния, электронного и оптического оборудования	24,4	20,0	14,9	21,2	23,9	12,5
производство транспортных средств и оборудования	50,0	²⁾	17,6	26,7	33,3	²⁾

окончание

	Удельный вес убыточных организаций в процентах					
	2005	2006	2007	2008	2009	2010
производство и распределение электроэнергии, газа и воды	44,7	35,7	50,0	47,5	45,3	62,2
<i>из них:</i>						
производство, передача и распределение электроэнергии	40,0	25,0	30,0	35,7	50,0	²⁾
производство, передача и распределение пара и горячей воды (тепловой энергии)	60,0	36,4	57,9	52,2	40,0	70,6
строительство	30,2	24,8	18,6	21,5	27,7	20,0
оптовая и розничная торговля; ремонт автотранспортных средств, мотоциклов, бытовых изделий и предметов личного пользования	26,1	22,7	16,6	18,3	21,3	14,9
<i>в том числе:</i>						
торговля автотранспортными средствами и мотоциклами, их техническое обслуживание и ремонт	19,8	19,1	21,9	25,9	31,9	-
оптовая торговля, включая торговлю через агентов, кроме торговли автотранспортными средствами и мотоциклами	29,9	25,4	16,5	18,4	22,0	21,6
розничная торговля, кроме торговли автотранспортными средствами и мотоциклами; ремонт бытовых изделий и предметов личного пользования	19,4	18,8	15,6	16,3	18,0	11,4
гостиницы и рестораны	42,9	21,9	20,1	22,4	26,5	²⁾
транспорт и связь	36,2	34,8	26,5	29,8	36,6	31,8
<i>из них связь</i>	43,3	40,7	29,0	21,4	44,4	33,3
финансовая деятельность	39,3	33,3	38,5	35,9	28,2	-
операции с недвижимым имуществом, аренда и предоставление услуг	33,0	34,1	23,2	23,8	26,0	22,0
государственное управление и обеспечение военной безопасности; социальное страхование	²⁾	²⁾	²⁾	-	-	-
образование	45,2	39,0	19,4	36,0	23,3	19,0
здравоохранение и предоставление социальных услуг	²⁾	27,8	²⁾	²⁾	15,0	²⁾
предоставление прочих коммунальных, социальных и персональных услуг	29,3	23,6	19,6	15,3	21,4	32,0

¹⁾ 2005-2009 гг. - по данным бухгалтерской отчетности, 2010 г. - без субъектов малого предпринимательства.

**СТРУКТУРА ЗАТРАТ НА ПРОИЗВОДСТВО ПРОДУКЦИИ (РАБОТ, УСЛУГ)
ПО ОСНОВНЫМ ВИДАМ ЭКОНОМИЧЕСКОЙ ДЕЯТЕЛЬНОСТИ¹⁾**

в процентах

	Затраты на произ- водство продукции (работ, услуг)	в том числе				
		матери- альные затраты	затраты на оплату труда	единый социаль- ный налог	амортиза- ционные отчисле- ния	прочие затраты

Всего

2005	100	73,2	15,0	3,4	2,1	6,3
2006	100	71,3	15,6	3,5	2,3	7,3
2007	100	69,4	16,4	3,7	2,5	8,0
2008	100	70,1	15,9	3,6	2,4	8,0
2009	100	68,0	16,7	3,7	3,6	8,0

в том числе:

**сельское хозяйст-
во, охота и лесное
хозяйство**

2005	100	62,3	22,9	2,6	5,3	6,9
2006	100	65,1	22,9	2,9	4,3	4,7
2007	100	62,9	23,2	2,9	5,0	5,9
2008	100	64,1	20,7	2,9	7,0	5,3
2009	100	59,5	22,6	2,8	8,7	6,4

**добыча полезных
ископаемых**

2005	100	52,0	26,1	6,9	2,7	12,3
2006	100	53,4	29,0	6,9	2,8	8,0
2007	100	50,7	30,5	7,6	2,8	8,3
2008	100	65,2	21,9	5,4	2,2	5,3
2009	100	54,4	26,7	6,5	3,1	9,2

продолжение

	Затраты на производство продукции (работ, услуг)	в том числе				
		материальные затраты	затраты на оплату труда	единый социальный налог	амортизационные отчисления	прочие затраты

обрабатывающие производства

2005	100	78,0	12,9	3,1	1,7	4,3
2006	100	77,0	13,4	3,2	1,7	4,7
2007	100	76,6	13,7	3,3	2,0	4,5
2008	100	75,5	13,8	3,3	2,2	5,2
2009	100	72,7	14,5	3,4	3,9	5,4

из них:

производство пищевых продуктов, включая напитки, и табака

2005	100	83,4	9,6	2,3	1,6	3,1
2006	100	82,3	9,7	2,3	1,5	4,2
2007	100	77,8	10,5	2,5	2,1	7,2
2008	100	80,1	10,5	2,6	1,9	4,9
2009	100	79,7	10,9	2,7	1,9	4,8

текстильное и швейное производство

2005	100	58,7	20,8	5,2	1,9	13,4
2006	100	60,6	23,4	5,2	2,3	8,5
2007	100	59,3	26,5	6,7	2,6	4,9
2008	100	55,9	27,0	6,8	3,5	6,8
2009	100	51,0	31,6	7,7	4,4	5,4

производство кожи, изделий из кожи и производство обуви²⁾

2005
2006
2007
2008
2009

продолжение

	Затраты на производство продукции (работ, услуг)	в том числе				
		материальные затраты	затраты на оплату труда	единый социальный налог	амортизационные отчисления	прочие затраты
обработка древесины и производство изделий из дерева						
2005	100	73,0	10,3	2,6	2,7	11,5
2006	100	67,1	11,5	2,9	1,8	16,8
2007	100	63,3	12,3	3,1	5,0	16,3
2008	100	62,9	10,7	2,3	6,5	17,5
2009	100	58,0	7,8	1,7	16,4	16,1
целлюлозно-бумажное производство; издательская и полиграфическая деятельность						
2005	100	37,7	39,7	9,7	6,0	6,9
2006	100	37,5	39,1	9,8	6,4	7,3
2007	100	34,8	42,5	10,5	6,0	6,2
2008	100	42,7	36,1	8,7	4,5	8,0
2009	100	36,9	39,6	9,8	6,5	7,2
химическое производство						
2005	100	75,1	14,5	3,4	1,5	5,5
2006	100	74,8	15,3	3,4	1,7	4,7
2007	100	78,5	13,4	2,8	1,7	3,5
2008	100	76,8	11,9	2,5	2,3	6,5
2009	100	79,8	11,4	2,2	2,9	3,6
производство резиновых и пластмассовых изделий						
2005	100	67,0	19,5	3,7	3,9	5,9
2006	100	75,8	13,4	3,4	2,1	5,3
2007	100	82,6	8,3	2,0	2,9	4,1
2008	100	80,5	10,1	2,4	3,2	3,7
2009	100	78,7	10,9	2,6	3,1	4,6

продолжение

	Затраты на производство продукции (работ, услуг)	в том числе				
		материальные затраты	затраты на оплату труда	единый социальный налог	амортизационные отчисления	прочие затраты
производство прочих неметаллических минеральных продуктов						
2005	100	66,9	18,4	4,6	3,9	6,2
2006	100	65,2	17,3	4,4	4,6	8,5
2007	100	68,9	17,6	4,4	4,5	4,6
2008	100	70,9	15,6	3,9	4,3	5,3
2009	100	55,6	21,7	5,5	6,5	10,7
металлургическое производство и производство готовых металлических изделий						
2005	100	73,2	15,3	3,8	2,2	5,5
2006	100	78,5	12,1	3,0	1,6	4,9
2007	100	77,0	14,0	3,1	2,1	3,8
2008	100	74,5	13,1	3,3	1,8	7,4
2009	100	78,7	10,0	2,4	5,0	3,9
производство машин и оборудования						
2005	100	67,9	18,2	4,5	1,5	7,8
2006	100	64,2	22,8	5,6	1,8	5,6
2007	100	68,3	20,4	5,1	1,4	4,8
2008	100	65,7	21,1	5,2	1,6	6,3
2009	100	67,4	20,4	4,7	2,2	5,4
производство электрооборудования, электронного и оптического оборудования						
2005	100	67,4	21,6	4,8	1,9	4,3
2006	100	71,0	18,0	4,3	2,2	4,5
2007	100	69,6	19,2	4,6	2,2	4,4
2008	100	70,0	19,0	4,6	2,3	4,1
2009	100	66,2	20,7	4,8	3,5	5,0

продолжение

	Затраты на производство продукции (работ, услуг)	в том числе				
		материальные затраты	затраты на оплату труда	единый социальный налог	амортизационные отчисления	прочие затраты
производство транспортных средств и оборудования						
2005	100	69,0	19,6	5,2	2,6	3,6
2006	100	68,1	20,9	5,2	2,0	3,8
2007	100	73,7	17,0	4,2	1,4	3,7
2008	100	68,6	19,5	4,9	1,7	5,4
2009	100	68,4	19,1	4,6	2,6	5,3
прочие производства						
2005	100	91,3	4,8	1,1	0,6	2,3
2006	100	90,0	5,3	1,2	0,6	2,9
2007	100	89,4	5,9	1,4	0,7	2,6
2008	100	90,0	5,5	1,3	0,7	2,4
2009	100	82,6	9,4	2,2	1,9	4,0
производство и распределение электроэнергии, газа и воды						
2005	100	76,7	10,9	2,6	2,5	7,3
2006	100	73,0	10,3	2,4	3,1	11,2
2007	100	70,1	12,5	3,0	3,7	10,7
2008	100	81,4	10,2	2,4	1,8	4,3
2009	100	83,3	9,3	2,2	1,2	4,0
строительство						
2005	100	63,8	19,8	4,8	1,6	10,0
2006	100	56,4	24,7	5,6	2,3	11,0
2007	100	56,0	23,9	5,4	1,9	12,9
2008	100	62,2	21,2	4,8	1,5	10,3
2009	100	53,2	25,0	5,4	2,7	13,8

продолжение

	Затраты на производство продукции (работ, услуг)	в том числе				
		материальные затраты	затраты на оплату труда	единый социальный налог	амортизационные отчисления	прочие затраты
оптовая и розничная торговля; ремонт автотранспортных средств, мотоциклов, бытовых изделий и предметов личного пользования						
2005	100	27,1	36,7	6,0	3,2	27,0
2006	100	33,7	38,2	6,7	3,8	17,6
2007	100	25,6	31,0	6,0	3,7	33,7
2008	100	40,4	25,9	5,1	3,8	24,8
2009	100	32,5	31,0	6,0	5,3	25,2
гостиницы и рестораны						
2005	100	45,4	34,3	6,5	3,1	10,7
2006	100	50,2	29,3	5,4	2,9	12,2
2007	100	50,3	32,9	6,1	1,5	9,3
2008	100	47,6	35,2	7,0	1,1	9,1
2009	100	50,4	33,5	6,9	0,7	8,4
транспорт и связь						
2005	100	50,0	27,2	6,3	4,1	12,4
2006	100	44,9	26,2	6,0	4,0	18,9
2007	100	43,8	22,9	5,3	3,9	24,0
2008	100	41,7	17,7	3,9	3,8	32,9
2009	100	40,0	21,2	4,9	4,7	29,2
операции с недвижимым имуществом, аренда и предоставление услуг						
2005	100	30,7	42,0	9,9	2,2	15,2
2006	100	31,2	38,2	9,0	2,2	19,4
2007	100	32,7	36,8	8,1	2,2	20,2
2008	100	29,6	45,6	9,6	2,1	13,0
2009	100	53,2	29,7	6,1	1,8	9,2

	Затраты на производство продукции (работ, услуг)	в том числе				
		материальные затраты	затраты на оплату труда	единый социальный налог	амортизационные отчисления	прочие затраты
образование						
2005	100	11,2	56,5	12,4	1,9	18,0
2006	100	19,9	49,5	11,0	1,9	17,6
2007	100	19,6	50,5	9,9	2,4	17,6
2008	100	27,4	48,2	9,2	1,9	13,3
2009	100	15,6	54,7	10,4	2,8	16,5
здравоохранение и предоставление социальных услуг						
2005	100	32,3	33,9	7,2	1,5	25,1
2006	100	37,0	34,4	8,1	5,7	14,8
2007	100	29,8	40,3	9,6	2,0	18,2
2008	100	35,2	37,9	9,0	1,3	16,7
2009	100	34,5	37,2	8,6	1,0	18,7
предоставление прочих коммунальных, социальных и персональных услуг						
2005	100	35,8	42,3	8,1	2,1	11,7
2006	100	39,8	39,0	8,0	2,6	10,6
2007	100	39,4	38,7	7,1	2,5	12,3
2008	100	34,9	42,1	7,8	2,9	12,9
2009	100	32,4	44,7	8,5	3,3	10,9

¹⁾ Без субъектов малого предпринимательства.

**РЕНТАБЕЛЬНОСТЬ ПРОДУКЦИИ И АКТИВОВ ОРГАНИЗАЦИЙ
ПО ВИДАМ ЭКОНОМИЧЕСКОЙ ДЕЯТЕЛЬНОСТИ¹⁾**

в процентах

	Рентабельность продукции					
	2005	2006	2007	2008	2009	2010
Всего в экономике	3,8	3,6	4,9	5,6	3,9	4,3
<i>в том числе:</i>						
сельское хозяйство, охота и лесное хозяйство	-1,7	0,4	0,6	-2,7	-3,4	6,6
рыболовство, рыбоводство	-0,1	5,7	11,7	6,1	-0,2	-
добыча полезных ископаемых	11,7	14,6	17,1	11,9	-6,6	-6,2
<i>из неё:</i>						
добыча топливно-энергетических полезных ископаемых	-14,3	-4,0	2,8	2)	2)	2)
добыча полезных ископаемых, кроме топливно-энергетических	13,4	15,4	17,6	12,4	-5,7	-5,6
обрабатывающие производства	5,9	4,4	6,7	8,8	5,8	6,7
<i>из них:</i>						
производство пищевых продуктов, включая напитки, и табака	2,9	2,3	3,7	1,5	4,0	2,7
текстильное и швейное производство	0,3	-0,7	0,7	2,2	3,7	1,7
производство кожи, изделий из кожи и производство обуви	7,4	7,0	17,5	12,7	8,4	2,2
обработка древесины и производство изделий из дерева	-3,6	3,6	0,5	4,4	-9,1	0,3
целлюлозно-бумажное производство; издательская и полиграфическая деятельность	6,8	5,5	10,7	10,6	6,3	4,7
производство кокса и нефтепродуктов	2)	5,0	13,3	21,3	-13,8	-
химическое производство	34,9	19,7	34,6	56,9	27,7	26,6
производство резиновых и пластмассовых изделий	7,6	5,7	4,7	3,1	6,2	5,4
производство прочих неметаллических минеральных продуктов	1,3	9,1	14,7	10,3	-0,5	8,8
металлургическое производство и производство готовых металлических изделий	6,0	6,2	5,8	6,7	2,6	5,0
производство машин и оборудования	4,7	6,3	7,3	3,8	2,7	5,2
производство электрооборудования, электронного и оптического оборудования	7,1	5,6	5,4	4,6	6,4	6,9
производство транспортных средств и оборудования	2,2	5,1	4,7	3,4	1,7	4,3

продолжение

	Рентабельность продукции					
	2005	2006	2007	2008	2009	2010
производство и распределение электроэнергии, газа и воды	4,0	2,5	0,4	0,9	2,6	-5,6
<i>из них:</i>						
производство, передача и распределение электроэнергии	6,0	2,8	-1,4	0,6	1,5	-15,5
производство, передача и распределение пара и горячей воды (тепловой энергии)	-0,7	-0,7	-0,8	-2,8	4,3	4,4
строительство	4,2	4,2	6,1	5,7	1,2	5,4
оптовая и розничная торговля; ремонт автотранспортных средств, мотоциклов, бытовых изделий и предметов личного пользования	2,3	3,1	3,5	4,0	3,6	6,3
<i>в том числе:</i>						
торговля автотранспортными средствами и мотоциклами, их техническое обслуживание и ремонт	2,6	3,6	3,5	3,5	4,8	7,1
оптовая торговля, включая торговлю через агентов, кроме торговли автотранспортными средствами и мотоциклами	1,9	2,7	2,9	3,7	3,0	6,1
розничная торговля, кроме торговли автотранспортными средствами и мотоциклами; ремонт бытовых изделий и предметов личного пользования	3,6	3,7	5,1	5,5	4,7	5,1
гостиницы и рестораны	1,1	10,0	8,5	8,4	11,8	1,4
транспорт и связь	-3,5	1,0	10,4	4,0	-0,2	-0,5
<i>из них</i> связь	-25,0	-15,5	21,2	25,8	-0,3	9,8
финансовая деятельность	21,9	5,3	-5,7	-3,8	0,1	-
операции с недвижимым имуществом, аренда и предоставление услуг	-0,6	3,3	10,4	9,6	6,0	7,3
государственное управление и обеспечение военной безопасности; социальное страхование	2)	2)	2)	2)	39,5	-
образование	6,8	4,3	10,9	11,9	5,5	8,7
здравоохранение и предоставление социальных услуг	11,6	6,2	5,2	5,6	2,4	4,8
предоставление прочих коммунальных, социальных и персональных услуг	-4,0	1,2	-2,5	2,7	-1,3	-6,8

продолжение

	Рентабельность активов					
	2005	2006	2007	2008	2009	2010
Всего в экономике	3,6	6,8	6,8	2,8	3,2	3,6
<i>в том числе:</i>						
сельское хозяйство, охота и лесное хозяйство	0,2	-0,3	1,8	0,5	1,0	0,8
рыболовство, рыбоводство	-6,1	10,2	4,6	4,7	-4,1	-
добыча полезных ископаемых	7,2	9,6	18,0	-0,7	-5,0	-7,3
<i>из неё:</i>						
добыча топливно-энергетических полезных ископаемых	-91,9	-74,6	-4,5	2)	2)	2)
добыча полезных ископаемых, кроме топливно-энергетических	15,0	13,0	18,8	-0,2	-4,4	-5,9
обрабатывающие производства	6,1	11,8	10,3	1,0	4,3	5,2
<i>из них:</i>						
производство пищевых продуктов, включая напитки, и табака	0,8	2,7	2,5	-2,1	2,4	-2,7
текстильное и швейное производство	-2,3	-0,8	-1,3	2,5	3,9	2,7
производство кожи, изделий из кожи и производство обуви	6,3	10,6	15,5	11,2	11,5	7,6
обработка древесины и производство изделий из дерева	-7,2	1,9	-0,2	-0,1	-9,6	-4,8
целлюлозно-бумажное производство; издательская и полиграфическая деятельность	9,1	8,4	13,9	12,2	4,2	1,2
производство кокса и нефтепродуктов	2)	0,3	8,5	6,0	-1,8	-
химическое производство	38,8	46,9	35,8	-1,0	30,4	16,1
производство резиновых и пластмассовых изделий	2,0	3,7	4,6	0,8	5,3	4,3
производство прочих неметаллических минеральных продуктов	7,1	3,7	14,6	5,3	-6,2	9,5
металлургическое производство и производство готовых металлических изделий	6,9	10,4	6,4	4,9	-0,6	2,0
производство машин и оборудования	5,1	8,8	7,0	3,4	-2,4	3,4
производство электрооборудования, электронного и оптического оборудования	7,7	6,7	5,8	2,1	2,7	7,3
производство транспортных средств и оборудования	-1,1	3,7	6,1	3,5	-0,7	5,3

	Рентабельность активов					
	2005	2006	2007	2008	2009	2010
производство и распределение электроэнергии, газа и воды	5,2	2,2	0,3	-2,5	3,1	0,4
<i>из них:</i>						
производство, передача и распределение электроэнергии	8,4	2,7	0,5	-2,8	2,7	0,1
производство, передача и распределение пара и горячей воды (тепловой энергии)	-1,6	-2,4	-2,8	-7,6	1,2	2,3
строительство	2,9	4,2	4,5	4,6	-1,4	2,7
оптовая и розничная торговля; ремонт автотранспортных средств, мотоциклов, бытовых изделий и предметов личного пользования	5,0	7,2	6,8	7,5	5,5	10,2
<i>в том числе:</i>						
торговля автотранспортными средствами и мотоциклами, их техническое обслуживание и ремонт	3,4	6,8	11,0	11,1	7,6	24,0
оптовая торговля, включая торговлю через агентов, кроме торговли автотранспортными средствами и мотоциклами	4,3	6,7	4,6	5,3	3,5	3,8
розничная торговля, кроме торговли автотранспортными средствами и мотоциклами; ремонт бытовых изделий и предметов личного пользования	8,2	9,0	11,8	13,1	11,7	14,7
гостиницы и рестораны	4,6	13,7	11,3	13,7	14,2	-0,3
транспорт и связь	-4,1	6,7	17,3	3,5	-2,2	1,5
<i>из них</i> связь	-28,5	-12,6	11,8	6,0	-7,0	12,0
финансовая деятельность	19,9	1,6	-42,3	-0,6	-18,5	-
операции с недвижимым имуществом, аренда и предоставление услуг	-1,9	0,8	6,9	6,0	4,1	9,7
государственное управление и обеспечение военной безопасности; социальное страхование	2)	2)	2)	2)	82,1	-
образование	2,2	1,2	8,7	9,5	2,6	8,1
здравоохранение и предоставление социальных услуг	12,3	8,0	5,4	4,3	2,5	3,2
предоставление прочих коммунальных, социальных и персональных услуг	-2,2	1,5	1,0	4,0	1,8	-5,4

¹⁾ 2005-2009 гг. - по данным бухгалтерской отчетности, 2010 г. - без субъектов малого предпринимательства. Знак (-) означает убыточность.

**ЗАДОЛЖЕННОСТЬ ОРГАНИЗАЦИЙ ПО ВИДАМ ЭКОНОМИЧЕСКОЙ
ДЕЯТЕЛЬНОСТИ В 2010 ГОДУ¹⁾**

на конец года; миллионов рублей

	Всего	в том числе			
		сельское хозяйство, охота и лесное хозяйство	добыча полезных ископаемых	обрабатывающие производства	производство и распределение электроэнергии, газа и воды
Дебиторская задолженность	35097,9	548,5	242,3	17827,5	7020,0
из нее просроченная	3206,2	188,8	30,6	1603,5	467,5
в том числе задолженность покупателей за товары, работы, услуги	16887,7	156,6	129,2	8173,2	2870,3
из нее просроченная	2330,2	78,4	30,3	987,1	464,5
Кредиторская задолженность	38097,1	1387,0	307,3	17349,0	5801,7
из нее просроченная	3693,9	376,0	80,7	2315,6	358,7
в том числе задолженность в бюджет	2622,9	34,1	43,4	1527,1	336,8
из нее просроченная	308,8	15,3	12,6	164,7	88,5
в том числе в федеральный бюджет	1855,4	20,8	29,5	1106,7	260,7
из нее просроченная	203,7	10,0	8,9	96,3	67,4
задолженность в государственные внебюджетные фонды	675,9	30,5	22,4	373,4	75,2
из нее просроченная	122,1	7,1	10,2	74,4	26,3
задолженность поставщикам за товары, работы, услуги	22054,5	311,8	150,0	9436,1	4092,5
из нее просроченная	2185,8	62,2	57,9	1357,3	238,1
Задолженность по полученным кредитам и займам	48654,6	4749,1	601,8	34499,8	1503,3
из нее просроченная	406,6	1,8	²⁾	366,0	-
Оборотные средства	86555,7	2640,9	641,2	48578,7	12379,5
Объем отгруженной продукции, выполненных работ, оказанных услуг (в фактических отпускных ценах)	195920,1	2471,6	1011,2	97486,9	28143,9

продолжение

	в том числе			
	строитель- ство	оптовая и роз- ничная торговля; ремонт авто- транспортных средств, мото- циклов, бытовых изделий и пред- метов личного пользования	гостиницы и рестора- ны	транспорт и связь
Дебиторская задолженность	3097,6	4430,1	19,7	488,0
из нее просроченная	480,2	165,6	2) ²⁾	29,2
в том числе задолженность покупателей за товары, ра- боты, услуги	2012,9	2347,7	8,6	289,0
из нее просроченная	459,7	151,2	2) ²⁾	27,8
Кредиторская задолженность	5053,2	5109,0	31,7	1315,1
из нее просроченная	247,9	76,3	2) ²⁾	71,0
в том числе задолженность в бюджет	266,1	169,7	7,0	88,0
из нее просроченная	12,3	2,3	2) ²⁾	0,8
в том числе в федераль- ный бюджет	190,6	76,6	5,9	43,3
из нее просроченная	8,0	2) ²⁾	-	2) ²⁾
задолженность в государ- ственные внебюджетные фонды	67,9	18,1	1,5	50,8
из нее просроченная	1,3	2) ²⁾	2) ²⁾	2) ²⁾
задолженность постав- щикам за товары, работы, услуги	2906,0	3489,9	17,1	871,1
из нее просроченная	201,8	73,0	2) ²⁾	45,7
Задолженность по получен- ным кредитам и займам	1633,3	3062,0	0,3	2180,6
из нее просроченная	-	2) ²⁾	-	-
Оборотные средства	6781,7	11161,9	46,5	1678,0
Объем отгруженной продукции, выполненных работ, оказанных услуг (в фактических отпускных ценах)	13342,3	41110,6	292,2	5972,7

ОКОНЧАНИЕ

	в том числе				
	операции с недвижимым имуществом, аренда и предоставление услуг	гос. управление и обеспечение военной безопасности; социальное страхование	образование	здравоохранение и предоставление социальных услуг	предоставление прочих коммунальных, социальных и персональных услуг
Дебиторская задолженность	1334,7	-	15,8	9,2	64,6
из нее просроченная	233,4	-	²⁾	-	7,1
в том числе задолженность покупателей за товары, работы, услуги	846,5	-	6,6	3,1	43,8
из нее просроченная	123,8	-	²⁾	-	7,0
Кредиторская задолженность	1545,4	-	63,5	25,8	108,5
из нее просроченная	161,1	-	²⁾	-	²⁾
в том числе задолженность в бюджет	126,1	-	4,7	2,8	17,1
из нее просроченная	11,4	-	²⁾	-	²⁾
в том числе в федеральный бюджет	104,8	-	0,5	1,3	14,6
из нее просроченная	11,0	-	-	-	-
задолженность в государственных внебюджетные фонды	25,4	-	2,5	0,7	7,6
из нее просроченная	1,5	-	²⁾	-	²⁾
задолженность поставщикам за товары, работы, услуги	689,9	-	12,0	17,9	60,2
из нее просроченная	146,1	-	²⁾	-	²⁾
Задолженность по полученным кредитам и займам	258,0	-	116,1	3,0	47,3
из нее просроченная	-	-	-	-	-
Оборотные средства	2230,1	-	124,5	132,8	159,9
Объем отгруженной продукции, выполненных работ, оказанных услуг (в фактических отпускных ценах)	4874,5	-	358,2	346,4	509,5

¹⁾ Без субъектов малого предпринимательства.

ЗАДОЛЖЕННОСТЬ ОРГАНИЗАЦИЙ ОБЛАСТИ¹⁾

на конец года; миллионов рублей; 1995 г. - млрд. руб.

	1995	2005	2006	2007	2008	2009	2010
Суммарная задолженность по обязательствам	2526,3	30466,9	35699,9	49871,7	69531,0	74685,0	86751,7
<i>в том числе</i> просроченная	994,9	5333,8	4044,0	3603,8	4480,8	5236,1	4100,5
Из суммарной задолженности							
кредиторская задолженность	1998,4	16438,4	17075,9	22780,2	32713,5	36259,4	38097,1
<i>в том числе</i> просроченная	897,5	5107,9	3821,3	3559,6	4400,9	4930,8	3693,9
задолженность по кредитам банков и займам	527,9	14028,5	18624,0	27091,5	36817,5	38425,6	48654,6
<i>в том числе</i> просроченная	97,4	225,9	222,7	44,2	79,9	305,3	406,6
Дебиторская задолженность	1318,4	12819,2	16232,3	22782,3	27586,5	29310,2	35097,9
<i>в том числе</i> просроченная	481,9	2623,5	3457,6	3366,9	3607,0	4313,0	3206,2

¹⁾ Без субъектов малого предпринимательства.

**СТРУКТУРА ЗАДОЛЖЕННОСТИ ПО ОБЯЗАТЕЛЬСТВАМ ОРГАНИЗАЦИЙ
В 2010 ГОДУ¹⁾**

на конец года; в процентах

	Всего	в том числе			
		сельское хозяйство, охота и лесное хозяйство	добыча полезных ископаемых	обрабатывающие производства	производство и распределение электроэнергии, газа и воды
Суммарная задолженность по обязательствам	100	7	1	60	8
<i>в том числе</i> просроченная	100	9	3	65	9
Из суммарной задолженности					
кредиторская	100	4	0,8	45	15
<i>в том числе</i> просроченная	100	10	2	63	10
задолженность по полученным кредитам и займам	100	10	1,2	71	3
<i>в том числе</i> просроченная	100	0,4	9,5	90	-
Дебиторская	100	2	0,7	51	20
<i>в том числе</i> просроченная	100	6	0,9	50	15

продолжение

	в том числе			
	строитель- ство	оптовая и рознич- ная торговля; ре- монт автотранс- портных средств, мотоциклов, быто- вых изделий и предметов личного пользования	гостиницы и рестора- ны	транспорт и связь
Суммарная задолжен- ность по обязательствам	8	9	0,0	4
<i>в том числе</i> просроченная	6	2	0,0	2
Из суммарной задолженности				
кредиторская	13	13	0,1	4
<i>в том числе</i> просроченная	7	2	0,0	2
задолженность по полу- ченным кредитам и займам	3	6	0,0	5
<i>в том числе</i> просроченная	-	0,0	-	-
Дебиторская	9	12	0,1	1
<i>в том числе</i> просроченная	15	5	0,0	0,9

	В том числе				
	операции с недвижимым имуществом, аренда и предоставление услуг	гос. управление и обеспечение военной безопасности; социальное страхование	образование	здравоохранение и предоставление социальных услуг	предоставление прочих коммунальных, социальных и персональных услуг
Суммарная задолженность по обязательствам	2	-	0,2	0,0	0,2
<i>в том числе просроченная</i>	4	-	0,1	-	0,0
Из суммарной задолженности					
кредиторская	4	-	0,2	0,1	0,3
<i>в том числе просроченная</i>	4	-	0,1	-	0,0
задолженность по полученным кредитам и займам	0,5	-	0,2	0,0	0,1
<i>в том числе просроченная</i>	-	-	-	-	-
Дебиторская	4	-	0,1	0,0	0,2
<i>в том числе просроченная</i>	7	-	0,0	-	0,2

¹⁾ Без субъектов малого предпринимательства.

**ПРОСРОЧЕННАЯ КРЕДИТОРСКАЯ ЗАДОЛЖЕННОСТЬ ОРГАНИЗАЦИЙ
ПО ВИДАМ ЭКОНОМИЧЕСКОЙ ДЕЯТЕЛЬНОСТИ
В 2010 ГОДУ¹⁾**

на конец года; миллионов рублей

	Просроченная кредиторская задолженность	в том числе		
		поставщикам	в бюджет	по платежам в государственные внебюджетные фонды
Всего	3693,9	2185,8	308,8	122,1
<i>в том числе:</i>				
сельское хозяйство, охота и лесное хозяйство	376,0	62,2	15,3	7,1
рыболовство, рыбоводство	-	-	-	-
добыча полезных ископаемых	80,7	57,9	12,6	10,2
обрабатывающие производства	2315,6	1357,3	164,7	74,4
производство и распределение электроэнергии, газа и воды	358,7	238,1	88,5	26,3
строительство	247,9	201,8	12,3	1,3
оптовая и розничная торговля; ремонт автотранспортных средств, мотоциклов, бытовых изделий и предметов личного пользования	76,3	73,0	2,3	2)
гостиницы и рестораны ²⁾				
транспорт и связь	71,0	45,7	0,8	2)
операции с недвижимым имуществом, аренда и предоставление услуг	161,1	146,1	11,4	1,5
государственное управление и обеспечение военной безопасности; социальное страхование	-	-	-	-
образование ²⁾				
здравоохранение и предоставление социальных услуг	-	-	-	-
предоставление прочих коммунальных, социальных и персональных услуг ²⁾				

¹⁾ Без субъектов малого предпринимательства.

**ПРОСРОЧЕННАЯ ДЕБИТОРСКАЯ ЗАДОЛЖЕННОСТЬ ОРГАНИЗАЦИЙ
ПО ВИДАМ ЭКОНОМИЧЕСКОЙ ДЕЯТЕЛЬНОСТИ
В 2010 ГОДУ¹⁾**

на конец года; миллионов рублей

	Просро- ченная дебитор- ская за- должен- ность	в том числе		
		покупа- телей	из нее	
			по полу- ченным векселям	государственных заказчиков по оплате за поставленную продукцию
Всего	3206,2	2330,2	-	21,4
<i>в том числе:</i>				
сельское хозяйство, охота и лесное хозяйство	188,8	78,4	-	-
рыболовство, рыбоводство	-	-	-	-
добыча полезных ископаемых	30,6	30,3	-	-
обрабатывающие производства	1603,5	987,1	-	2)
производство и распределение электроэнергии, газа и воды	467,5	464,5	-	-
строительство	480,2	459,7	-	-
оптовая и розничная торговля; ремонт автотранспортных средств, мотоциклов, бытовых изделий и предметов личного пользования	165,6	151,2	-	-
гостиницы и рестораны ²⁾				
транспорт и связь	29,2	27,8	-	-
операции с недвижимым иму- ществом, аренда и предоставле- ние услуг	233,4	123,8	-	2)
государственное управление и обеспечение военной безопасно- сти; социальное страхование	-	-	-	-
образование ²⁾				
здравоохранение и предос- тавление социальных услуг	-	-	-	-
предоставление прочих комму- нальных, социальных и персо- нальных услуг	7,1	7,0	-	2)

¹⁾ Без субъектов малого предпринимательства.

**ПРЕВЫШЕНИЕ КРЕДИТОРСКОЙ ЗАДОЛЖЕННОСТИ НАД ДЕБИТОРСКОЙ
ОРГАНИЗАЦИЙ ПО ВИДАМ ЭКОНОМИЧЕСКОЙ ДЕЯТЕЛЬНОСТИ
В 2010 ГОДУ¹⁾**

на конец года, миллионов рублей

	Дебитор- ская задол- женность	Кредитор- ская задол- женность	Превышение кредиторской задолженности над дебитор- ской, всего	Кредиторская задолжен- ность в про- центах к деби- торской
Всего	35097,9	38097,1	2999,2	109
<i>в том числе:</i>				
сельское хозяйство, охота и лесное хозяйство	548,5	1387,0	838,5	в2,5р
рыболовство, рыбоводство	-	-	-	-
добыча полезных ископае- мых	242,3	307,3	65,0	127
<i>из неё:</i>				
добыча топливно-энерге- тических полезных иско- паемых ²⁾				
добыча полезных ископае- мых, кроме топливно- энергетических	241,3	294,0	52,7	122
обрабатывающие произ- водства	17827,5	17349,0	-478,5	97
<i>из них:</i>				
производство пищевых продуктов, включая напит- ки, и табака	3067,8	2336,0	-731,8	76
текстильное и швейное производство	170,3	424,9	254,6	в2,5р
производство кожи, изде- лий из кожи и производство обуви	91,0	191,8	100,8	в2,1р
обработка древесины и производство изделий из дерева	2016,1	783,6	-1232,5	39
целлюлозно-бумажное про- изводство; издательская и полиграфическая деятель- ность	225,4	297,7	72,3	132
производство кокса и нефтепродуктов	-	-	-	-
химическое производство	2511,6	1682,6	-829,0	67
производство резиновых и пластмассовых изделий	845,0	1354,3	509,3	160

продолжение

	Дебиторская задолженность	Кредиторская задолженность	Превышение кредиторской задолженности над дебиторской, всего	Кредиторская задолженность в процентах к дебиторской
производство прочих неметаллических минеральных продуктов	610,3	1321,2	710,9	в2,2р
металлургическое производство и производство готовых металлических изделий	590,4	1523,7	933,3	в2,6р
производство машин и оборудования	696,4	1422,3	725,9	в2,0р
производство электрооборудования, электронного и оптического оборудования	1961,6	2402,5	440,9	122
производство транспортных средств и оборудования	826,7	1871,6	1044,9	в2,3р
производство и распределение электроэнергии, газа и воды	7020,0	5801,7	-1218,3	83
<i>из них:</i>				
производство, передача и распределение электроэнергии	4423,8	3042,0	-1381,8	69
производство, передача и распределение пара и горячей воды (тепловой энергии)	1378,9	1252,1	-126,8	91
строительство	3097,6	5053,2	1955,6	163
оптовая и розничная торговля; ремонт автотранспортных средств, мотоциклов, бытовых изделий и предметов личного пользования	4430,1	5109,1	679,0	115
<i>в том числе:</i>				
торговля автотранспортными средствами и мотоциклами, их техническое обслуживание и ремонт	762,1	1028,8	266,7	135
оптовая торговля, включая торговлю через агентов, кроме торговли автотранспортными средствами и мотоциклами	3308,0	3359,8	51,8	102

окончание

	Дебитор- ская задол- женность	Кредитор- ская задол- женность	Превышение кредиторской задолженности над дебитор- ской, всего	Кредиторская задолжен- ность в про- центах к деби- торской
розничная торговля, кроме торговли автотранспортны- ми средствами и мотоцик- лами; ремонт бытовых из- делий и предметов личного обихода	360,0	720,5	360,5	в2,0р
гостиницы и рестораны	19,7	31,7	12,0	161
транспорт и связь	488,0	1315,1	827,1	в2,7р
<i>из них</i> связь	120,3	232,0	111,7	193
операции с недвижимым имуществом, аренда и предоставление услуг	1334,7	1545,4	210,7	116
государственное управле- ние и обеспечение военной безопасности; социальное страхование	-	-	-	-
образование	15,8	63,5	47,7	в4,0р
здравоохранение и предос- тавление социальных услуг	9,2	27,8	18,6	в3,0р
предоставление прочих коммунальных, социаль- ных и персональных услуг	64,6	108,5	43,9	168

¹⁾ Без субъектов малого предпринимательства.

**ЗАДОЛЖЕННОСТИ ПОКУПАТЕЛЕЙ И ПОСТАВЩИКАМ ОРГАНИЗАЦИЙ
ПО ВИДАМ ЭКОНОМИЧЕСКОЙ ДЕЯТЕЛЬНОСТИ
В 2010 ГОДУ¹⁾**

на конец года; миллионов рублей

	Задолжен- ность по- купателей	в том числе просроченная		Задолжен- ность постав- щикам	в том числе просроченная	
		всего	в процен- тах от общей за- должен- ности		всего	в процен- тах от общей за- должен- ности
Всего	16887,7	2330,2	14	22054,5	2185,8	10
<i>в том числе:</i>						
сельское хозяйство, охота и лесное хо- зяйство	156,6	78,4	50	311,8	62,2	20
рыболовство, рыбоводство	-	-	-	-	-	-
добыча полезных ископаемых	129,2	30,3	23	150,0	57,9	39
<i>из неё:</i>						
добыча топливно- энергетических по- лезных ископае- мых ²⁾						
добыча полезных ископаемых, кроме топливно-энерге- тических						
	128,5	29,6	23	149,0	56,9	38
обрабатывающие производства	8173,2	987,1	12	9436,1	1357,3	14
<i>из них:</i>						
производство пи- щевых продуктов, включая напитки, и табака						
	1752,5	479,2	27	1495,4	210,0	14
текстильное и швейное производ- ство						
	119,1	²⁾	-	265,5	²⁾	-
производство кожи, изделий из кожи и производство обуви						
	78,7	²⁾	-	182,9	²⁾	-
обработка древеси- ны и производство изделий из дерева						
	603,7	²⁾	-	437,3	²⁾	-

продолжение

	Задолженность покупателей	в том числе просроченная		Задолженность поставщикам	в том числе просроченная	
		всего	в процентах от общей задолженности		всего	в процентах от общей задолженности
целлюлозно-бумажное производство; издательская и полиграфическая деятельность	128,9	13,4	10	141,9	2)	-
производство кокса и нефтепродуктов	-	-	-	-	-	-
химическое производство	695,5	8,3	1	393,8	2)	-
производство резиновых и пластмассовых изделий	524,3	40,7	8	603,8	4,0	1
производство прочих неметаллических минеральных продуктов	425,1	121,6	29	1032,6	104,2	10
металлургическое производство и производство готовых металлических изделий	336,1	16,9	5	496,1	85,3	17
производство машин и оборудования	377,2	139,6	37	972,3	370,6	38
производство электрооборудования, электронного и оптического оборудования	1344,0	52,4	4	1304,8	3,4	0,3
производство транспортных средств и оборудования	562,3	77,2	14	940,1	234,2	25

продолжение

	Задолженность покупателей	в том числе просроченная		Задолженность поставщикам	в том числе просроченная	
		всего	в процентах от общей задолженности		всего	в процентах от общей задолженности
производство и распределение электроэнергии, газа и воды	2870,3	464,5	16	4092,5	238,1	6
<i>из них:</i>						
производство, передача и распределение электроэнергии	490,9	2)	-	1891,1	2)	-
производство, передача и распределение пара и горячей воды (тепловой энергии)	1284,2	134,6	10	1081,3	129,2	12
строительство	2012,9	459,7	23	2906,0	201,8	7
оптовая и розничная торговля; ремонт автотранспортных средств, мотоциклов, бытовых изделий и предметов личного пользования	2347,7	151,2	6	3489,9	73,0	2
<i>в том числе:</i>						
торговля автотранспортными средствами и мотоциклами, их техническое обслуживание и ремонт	87,9	-	-	772,7	-	-
оптовая торговля, включая торговлю через агентов, кроме торговли автотранспортными средствами и мотоциклами	2175,8	150,3	7	2092,6	64,6	3

окончание

	Задолженность покупателей	в том числе просроченная		Задолженность поставщикам	в том числе просроченная	
		всего	в процентах от общей задолженности		всего	в процентах от общей задолженности
розничная торговля, кроме торговли автотранспортными средствами и мотоциклами; ремонт бытовых изделий и предметов личного обихода	84,1	0,9	1	624,7	8,4	1
гостиницы и рестораны	8,6	2)	-	17,1	2)	-
транспорт и связь	289,0	27,8	10	871,1	45,7	5
<i>из них</i> связь	49,9	-	-	88,1	-	-
операции с недвижимым имуществом, аренда и предоставление услуг	846,5	123,8	15	689,9	146,1	21
государственное управление и обеспечение военной безопасности; социальное страхование	-	-	-	-	-	-
образование	6,6	2)	-	12,0	2)	-
здравоохранение и предоставление социальных услуг	3,1	-	-	17,9	-	-
предоставление прочих коммунальных, социальных и персональных услуг	43,8	7,0	16	60,2	2)	-

¹⁾ Без субъектов малого предпринимательства.

ИНВЕСТИЦИИ

Инвестиции в нефинансовые активы включают в себя следующие элементы: инвестиции в основной капитал, инвестиции в нематериальные активы, инвестиции в прирост запасов материальных оборотных средств, инвестиции в другие нефинансовые активы, затраты на научно-исследовательские, опытно-конструкторские и технологические работы. Данные приводятся без инвестиций в прирост запасов материальных оборотных средств.

Инвестиции в нематериальные активы – объекты интеллектуальной собственности, патенты, авторские права, деловая репутация организации и т.д.

Инвестиции в другие нефинансовые активы - затраты на приобретение в собственность земельных участков и объектов природопользования и других нефинансовых активов. Затраты на приобретение земельных участков и объектов природопользования отражаются на основе документов, выданных государственными органами по земельным ресурсам и землеустройству согласно оплаченным или принятым к оплате счетам.

Затраты на научно-исследовательские, опытно-конструкторские и технологические работы – расходы связанные с выполнением работ, отражаемых в бухгалтерском учете в качестве вложений во внеоборотные активы, по которым получены результаты, подлежащие правовой охране, но не оформлены в установленном порядке, или по которым получены результаты, не подлежащие правовой охране в соответствии с нормами действующего законодательства.

Инвестиции в основной капитал - представляют собой совокупность затрат, направленных на воспроизводство основных средств (новое строительство, расширение, реконструкцию и модернизацию объектов, которые приводят к увеличению их первоначальной стоимости, приобретение машин, оборудования, транспортных средств, на формирование основного стада, многолетние насаждения и т.д.).

Инвестиции в основной капитал приведены без затрат на приобретение основных средств, бывших в употреблении у других организаций, и объектов незавершенного строительства. Инвестиции в основной капитал учитываются без налога на добавленную стоимость. Индекс физического объема инвестиций в основной капитал рассчитан в сопоставимых ценах.

Распределение инвестиций в основной капитал по **видам экономической деятельности** осуществляется в соответствии с классификатором ОКВЭД, исходя из назначения основных средств, т.е. той сферы деятельности, в которой они будут функционировать.

Инвестиции в здания и сооружения – расходы на строительство зданий и сооружений, которые складываются из выполненных строительных работ и приходящихся на них прочих капитальных затрат. При этом в затраты на строительство зданий включаются затраты на коммуникации внутри здания, необходимые для его эксплуатации.

Инвестиции в жилища – расходы на строительство жилых зданий, т.е. зданий, предназначенных для невременного проживания людей.

Инвестиции в машины, оборудование, транспортные средства - это затраты на приобретение машин, оборудования, транспортных средств, а также затраты на монтаж оборудования на месте его постоянной эксплуатации, проверку и испытание качества монтажа.

Затраты, связанные с возмещением собственникам стоимости принадлежащих строений, площадок, сносимых при отводе земельных участков под строительство; на проектно-изыскательские работы; расходы на подготовку кадров для работы на вновь вводимых в действие объектах; затраты по насаждению и выращиванию многолетних культур; затраты на формирование рабочего, продуктивного и племенного скота; затраты на приобретение фондов библиотек; капитальные затраты по улучшению земель; расходы по проведению подрядных торгов и другие, относятся к прочим затратам.

Инвестиции в **реконструкцию** – затраты на переустройство существующих объектов основных средств, связанное с совершенствованием производства и повышением его технико-экономических показателей и осуществляемое по проекту реконструкции основных средств, в целях увеличения производственных мощностей, улучшения качества и изменения номенклатуры продукции.

Инвестиции в **модернизацию** – затраты, связанные с работами, вызванными изменением технологического или служебного назначения оборудования, здания, сооружения или иного объекта основных средств, повышенными нагрузками (или) другими новыми качествами.

Финансовые вложения организаций – ценные бумаги, в том числе долговые (облигации, векселя), вклады в уставные капиталы других организаций, предоставленные другим организациям займы и пр.

Финансовые вложения, осуществленные организацией, в зависимости от срока погашения займов и кредитов подразделяются на **долгосрочные и краткосрочные**.

Долгосрочные финансовые вложения: долгосрочные (на срок более года) инвестиции организаций в доходные активы (ценные бумаги) других организаций, уставные (складочные капиталы) других организаций, созданных на территории Российской Федерации или за ее

пределами, государственные ценные бумаги (облигации и другие долговые обязательства) и т.п., а также предоставленные организацией другим организациям займы.

Краткосрочные финансовые вложения: инвестиции (на срок не более одного года) организации в дочерние и зависимые организации, инвестиции организации в ценные бумаги других организаций, государственные ценные бумаги, и т.п., а также предоставленные другим организациям займы на срок не более одного года и пр.

К финансовым вложениям организации не относятся:

собственные акции, выкупленные акционерным обществом у акционеров для последующей перепродажи или аннулирования;

векселя, выданные организацией-векселедателем организации-продавцу при расчетах за проданные товары, продукцию, выполненные работы, оказанные услуги;

вложения организации в недвижимое и иное имущество, имеющее материально-вещественную форму, предоставляемые организацией за плату во временное пользование (временное владение и пользование) с целью получения дохода;

драгоценные металлы, ювелирные изделия, произведения искусства и иные аналогичные ценности, приобретенные не для осуществления обычных видов деятельности.

Инвестиции иностранные - вложения капитала иностранными инвесторами, а также зарубежными филиалами российских юридических лиц в объекты предпринимательской деятельности на территории России в целях получения дохода. Иностранные инвестиции подразделяются на прямые, портфельные и прочие.

Инвестиции иностранные прямые – инвестиции, сделанные прямыми инвесторами, т.е. юридическими и физическими лицами, полностью владеющими организацией или контролирующими не менее 10% акций или уставного (складочного) капитала организации, дающими право на участие в управлении организацией: взносы в капитал, сделанные в виде недвижимости, оборудования; кредиты от зарубежных совладельцев организации.

Инвестиции иностранные портфельные – покупка акций и паев, не дающих право вкладчикам влиять на функционирование организации и составляющих менее 10% в уставном (складочном) капитале организации, а также облигаций, векселей и других долговых ценных бумаг.

Инвестиции иностранные, не подпадающие под определение прямых и портфельных, указываются как **прочие**. К ним относятся: торговые кредиты от международных финансовых организаций, кредиты правительств иностранных государств, прочие кредиты.

Данные по иностранным инвестициям приведены по организациям, представившим статистическую отчетность, без учета органов денежно-кредитного регулирования, коммерческих банков, включая рублевые инвестиции, пересчитанные в доллары США.

ИНВЕСТИЦИИ В НЕФИНАНСОВЫЕ АКТИВЫ

СТРУКТУРА ИНВЕСТИЦИЙ В НЕФИНАНСОВЫЕ АКТИВЫ¹⁾

	в процентах к итогу					
	2005	2006	2007	2008	2009	2010
Инвестиции в нефинансовые активы – всего	100	100	100	100	100	100
<i>в том числе:</i>						
инвестиции в основной капитал	99,9	99,7	99,6	98,5	99,5	99,4
инвестиции в нематериальные активы	0,0	0,0	0,0	0,1	0,0	0,1
инвестиции в другие нефинансовые активы	0,1	0,1	0,3	1,4	0,4	0,5
затраты на научно-исследовательские, опытно-конструкторские и технологические работы	0,0	0,2	0,1	0,0	0,0	0,0

¹⁾ Без субъектов малого предпринимательства и параметров неформальной деятельности.

ИНВЕСТИЦИИ В ОСНОВНОЙ КАПИТАЛ

Годы	в фактически действовавших ценах	
	Инвестиции в основной капитал, млн. рублей (1995г. - млрд. руб.)	В процентах к предыдущему году (в сопоставимых ценах)
1990	1102,3	100,1
1995	936,3	83,0
2005	14371,4	110,7
2006	16029,0	97,0
2007	25178,1	134,7
2008	37562,0	128,6
2009	34632,7	86,3
2010	47222,0	124,7

ВИДОВАЯ СТРУКТУРА ИНВЕСТИЦИЙ В ОСНОВНОЙ КАПИТАЛ

в фактически действовавших ценах

	2005	2006	2007	2008	2009	2010
--	------	------	------	------	------	------

Миллионов рублей

Инвестиции в основной капитал – всего	14371,4	16029,0	25178,1	37562,0	34632,7	47222,0
<i>в том числе по видам основных фондов:</i>						
жилища	1813,1	2751,6	3859,8	5846,7	5085,3	6689,8
здания (кроме жилых) и сооружения	6919,8	6428,0	8732,6	12419,9	15454,0	21789,4
машины, оборудование, транспортные средства	5409,6	6632,6	12137,0	18895,9	13685,7	18253,8
прочие	228,9	216,8	448,7	399,5	407,7	489,0

В процентах к итогу

Инвестиции в основной капитал – всего	100	100	100	100	100	100
<i>в том числе по видам основных фондов:</i>						
жилища	12,6	17,2	15,3	15,5	14,7	14,2
здания (кроме жилых) и сооружения	48,2	40,1	34,7	33,1	44,6	46,1
машины, оборудование, транспортные средства	37,6	41,4	48,2	50,3	39,5	38,7
прочие	1,6	1,3	1,8	1,1	1,2	1,0

**СТРУКТУРА ИНВЕСТИЦИЙ В ОСНОВНОЙ КАПИТАЛ
ПО ИСТОЧНИКАМ ФИНАНСИРОВАНИЯ¹⁾**

в фактически действовавших ценах

	2005	2006	2007	2008	2009	2010
Миллионов рублей						
Инвестиции в основной капитал - всего	12916,6	13973,1	18599,7	26067,9	23842,8	32049,2
<i>в том числе:</i>						
собственные средства	4592,1	5517,2	7971,6	9555,0	4657,8	6621,8
<i>из них:</i>						
прибыль	1379,6	2282,0	2872,4	3691,6	1568,9	2208,3
амортизация	2979,7	2974,4	4404,1	4880,3	2716,4	3331,3
привлеченные средства	8324,5	8455,9	10628,1	16512,9	19185,0	25427,4
<i>из них:</i>						
кредиты банков	501,4	823,4	2367,2	5286,5	4193,9	1836,8
<i>в том числе</i>						
кредиты иностранных банков	3,7	-	-	-	-	-
заемные средства других организаций	308,3	489,2	838,9	2843,3	4759,1	10037,7
бюджетные средства	2995,9	3593,3	4089,7	3843,1	3656,8	4144,8
<i>в том числе из:</i>						
федерального бюджета	648,7	617,5	1041,0	1203,4	1968,4	1831,0
бюджета субъекта Российской Федерации	2313,2	2884,9	2879,5	2366,8	1290,0	1874,7
средства внебюджетных фондов	9,2	21,6	53,1	92,7	34,4	29,3
средства населения	217,4	978,5	926,1	1281,8	1281,2	1825,8
прочие	4292,3	2549,9	2353,1	3165,5	5259,6	7553,0
В процентах к итогу						
Инвестиции в основной капитал - всего	100	100	100	100	100	100
<i>в том числе по источникам финансирования:</i>						
собственные средства	35,5	39,4	42,9	36,7	19,5	20,7
<i>из них:</i>						
прибыль	10,7	16,3	15,4	14,2	6,6	6,9
амортизация	23,1	21,3	23,7	18,7	11,4	10,4

продолжение

	2005	2006	2007	2008	2009	2010
привлеченные средства	64,5	60,6	57,1	63,3	80,5	79,3
<i>из них:</i>						
кредиты банков	3,9	5,9	12,7	20,3	17,6	5,7
<i>в том числе</i>						
кредиты иностранных банков	0,0	-	-	-	-	-
заемные средства других организаций	2,4	3,5	4,5	10,9	20,0	31,3
бюджетные средства	23,2	25,7	21,9	14,7	15,3	12,9
<i>в том числе из:</i>						
федерального бюджета	5,0	4,4	5,6	4,6	8,3	5,7
бюджета субъекта Российской Федерации	17,9	20,6	15,5	9,1	5,4	5,8
средства внебюджетных фондов	0,1	0,2	0,3	0,4	0,1	0,1
средства населения	1,7	7,0	5,0	4,9	5,4	5,7
прочие	33,2	18,3	12,7	12,1	22,1	23,6

¹⁾ Без субъектов малого предпринимательства, параметров неформальной деятельности, включая индивидуальное жилищное строительство.

**СТРУКТУРА ИНВЕСТИЦИЙ В ОСНОВНОЙ КАПИТАЛ ПО ФОРМАМ
СОБСТВЕННОСТИ**

в фактически действовавших ценах

	2005	2006	2007	2008	2009	2010
Миллионов рублей						
Инвестиции в основной капитал – всего	14371,4	16029,0	25178,1	37562,0	34632,7	47222,0
<i>в том числе по формам собственности:</i>						
российская	11003,2	14054,1	21578,8	30539,3	33325,9	45775,7
<i>из нее:</i>						
государственная	6225,4	6215,0	6441,7	7234,7	7656,5	4224,3
<i>из нее:</i>						
федеральная	3831,9	3361,5	3765,7	5126,2	6630,3	2316,0
собственность субъектов Российской Федерации	2393,5	2853,5	2676,0	2108,5	1026,2	1908,3
муниципальная	313,6	585,7	1198,6	1318,6	1366,8	1352,0
частная	4065,7	6683,2	12766,7	20419,6	22868,1	31570,0
общественных и религиозных организаций (объединений)	48,5	22,2	24,4	150,1	8,6	141,7
собственность потребительской кооперации	33,2	31,5	49,1	75,7	66,7	74,1
смешанная российская	316,8	516,5	1098,3	1340,6	1359,1	1590,9
собственность государственных корпораций	6822,7
иностранная	56,3	144,4	2219,3	5362,8	422,8	334,2
совместная российская и иностранная	3311,9	1830,5	1380,0	1659,9	884,0	1112,1
В процентах к итогу						
Инвестиции в основной капитал – всего	100	100	100	100	100	100
<i>в том числе по формам собственности:</i>						
российская	76,6	87,7	85,7	81,3	96,2	96,9
<i>из нее:</i>						
государственная	43,3	38,8	25,5	19,3	22,1	8,9
<i>из нее:</i>						
федеральная	26,7	21,0	14,9	13,7	19,1	4,9
собственность субъектов Российской Федерации	16,6	17,8	10,6	5,6	3,0	4,0
муниципальная	2,2	3,7	4,8	3,5	3,9	2,9
частная	28,3	41,7	50,7	54,3	66,0	66,8
общественных и религиозных организаций (объединений)	0,3	0,1	0,1	0,4	0,0	0,3
собственность потребительской кооперации	0,3	0,2	0,2	0,2	0,2	0,2
смешанная российская	2,2	3,2	4,4	3,6	3,9	3,4
собственность государственных корпораций	14,4
иностранная	0,4	0,9	8,8	14,3	1,2	0,7
совместная российская и иностранная	23,0	11,4	5,5	4,4	2,6	2,4

**СТРУКТУРА ИНВЕСТИЦИЙ В ОСНОВНОЙ КАПИТАЛ
ПО ВИДАМ ЭКОНОМИЧЕСКОЙ ДЕЯТЕЛЬНОСТИ¹⁾**

в фактически действовавших ценах

	2005		2006		2007	
	млн. рублей	в про- центах к итогу	млн. рублей	в про- центах к итогу	млн. рублей	в про- центах к итогу
Инвестиции в основной капитал - всего	12699,1	100	12994,6	100	17673,6	100
<i>в том числе по видам экономической деятельности:</i>						
сельское хозяйство, охота и лесное хозяйство	264,3	2,0	656,5	5,1	722,0	4,1
добыча полезных ископаемых	13,7	0,1	26,3	0,2	26,7	0,2
обрабатывающие производства	3600,8	28,4	4697,3	36,1	6420,9	36,3
<i>из них:</i>						
производство пищевых продуктов, включая напитки, и табака	230,1	1,8	145,0	1,1	493,5	2,8
текстильное и швейное производство	37,9	0,3	45,7	0,4	135,4	0,8
обработка древесины и производство изделий из дерева	21,5	0,2	73,0	0,6	1816,6	10,3
целлюлозно-бумажное производство; издательская и полиграфическая деятельность	105,2	0,8	25,6	0,2	65,5	0,4
химическое производство	100,0	0,8	746,0	5,7	450,1	2,5
производство резиновых и пластмассовых изделий	10,9	0,1	15,9	0,1	215,8	1,2
производство прочих неметаллических минеральных продуктов	194,8	1,6	512,3	3,9	326,2	1,8
металлургическое производство и производство готовых металлических изделий	2172,7	17,1	2463,0	19,0	2098,0	11,9
производство машин и оборудования	107,8	0,8	84,4	0,6	121,5	0,7
производство электрооборудования, электронного и оптического оборудования	397,3	3,1	356,8	2,7	378,1	2,1
производство транспортных средств и оборудования	112,2	0,9	122,0	1,0	207,1	1,2
прочие производства	110,4	0,9	105,3	0,8	112,2	0,6

продолжение

	2005		2006		2007	
	млн. рублей	в про- центах к итогу	млн. рублей	в про- центах к итогу	млн. рублей	в про- центах к итогу
производство и распределение электроэнергии, газа и воды	1935,2	15,3	1851,0	14,3	3284,1	18,6
строительство	78,5	0,6	118,4	0,9	387,4	2,2
оптовая и розничная торговля	157,1	1,2	369,8	2,8	637,3	3,6
<i>из нее:</i>						
торговля автотранспортными средствами и мотоциклами, их техническое обслуживание и ремонт	58,2	0,5	168,7	1,3	411,2	2,3
оптовая торговля, включая торговлю через агентов, кроме торговли автотранспортными средствами и мотоциклами	10,8	0,1	80,2	0,6	31,3	0,2
розничная торговля, кроме торговли автотранспортными средствами и мотоциклами; ремонт бытовых изделий и предметов личного пользования	88,1	0,6	120,9	0,9	194,8	1,1
гостиницы и рестораны	21,5	0,2	34,4	0,3	7,3	0,0
транспорт и связь	5066,3	39,9	2930,2	22,5	2911,4	16,5
<i>из них связь</i>	623,2	4,9	826,2	6,4	1142,8	6,5
финансовая деятельность	97,2	0,8	92,1	0,7	149,7	0,8
операции с недвижимым имуществом, аренда и предоставление услуг	914,5	7,2	1268,6	9,8	1495,1	8,5
государственное управление и обеспечение военной безопасности; социальное страхование	241,5	1,9	375,2	2,9	552,4	3,1
образование	80,3	0,6	184,1	1,4	231,8	1,3
здравоохранение и предоставление социальных услуг	142,4	1,1	234,0	1,8	610,3	3,5
предоставление прочих коммунальных, социальных и персональных услуг	85,4	0,7	156,4	1,2	233,7	1,3

продолжение

	2008		2009		2010	
	млн. рублей	в про- центах к итогу	млн. рублей	в про- центах к итогу	млн. рублей	в про- центах к итогу
Инвестиции в основной капитал - всего	24786,1	100	22561,6	100	30223,4	100
<i>в том числе по видам экономической деятельности:</i>						
сельское хозяйство, охота и лесное хозяйство	1177,9	4,8	2944,7	13,0	927,7	3,1
добыча полезных ископаемых	50,8	0,2	2,5	0,0	8,5	0,0
обрабатывающие производства	10068,0	40,6	2920,6	12,9	3166,3	10,5
<i>из них:</i>						
производство пищевых продуктов, включая напитки, и табака	305,4	1,2	293,0	1,3	391,3	1,3
текстильное и швейное производство	151,1	0,6	49,2	0,2	161,8	0,5
обработка древесины и производство изделий из дерева	4707,7	19,0	436,2	1,9	100,6	0,3
целлюлозно-бумажное производство; издательская и полиграфическая деятельность	43,8	0,2	69,4	0,3	37,4	0,1
химическое производство	1633,3	6,6	302,0	1,4	584,2	1,9
производство резиновых и пластмассовых изделий	463,6	1,9	317,9	1,4	236,5	0,8
производство прочих неметаллических минеральных продуктов	416,6	1,7	119,3	0,5	103,3	0,3
металлургическое производство и производство готовых металлических изделий	1342,1	5,4	271,8	1,2	738,0	2,4
производство машин и оборудования	241,5	1,0	145,3	0,7	31,4	0,1
производство электрооборудования, электронного и оптического оборудования	459,9	1,9	547,3	2,4	462,6	1,5
производство транспортных средств и оборудования	225,1	0,9	321,2	1,4	159,7	0,5
прочие производства	77,9	0,3	42,4	0,2	151,9	0,5
производство и распределение электроэнергии, газа и воды	4865,5	19,6	5608,5	24,9	9130,8	30,2

окончание

	2008		2009		2010	
	млн. рублей	в про- центах к итогу	млн. рублей	в про- центах к итогу	млн. рублей	в про- центах к итогу
строительство	715,9	2,9	244,2	1,1	443,0	1,5
оптовая и розничная торговля	463,5	1,9	461,7	2,0	550,7	1,8
<i>из нее:</i>						
торговля автотранспортными средствами и мотоциклами, их техническое обслуживание и ремонт	304,3	1,2	251,4	1,1	394,7	1,3
оптовая торговля, включая торговлю через агентов, кроме торговли автотранспортными средствами и мотоциклами	57,6	0,3	35,5	0,2	54,7	0,2
розничная торговля, кроме торговли автотранспортными средствами и мотоциклами; ремонт бытовых изделий и предметов личного пользования	101,6	0,4	174,8	0,7	101,3	0,3
гостиницы и рестораны	7,6	0,0	87,2	0,4	105,3	0,3
транспорт и связь	2760,8	11,2	6313,9	28,0	12546,8	41,5
<i>из них связь</i>	897,0	3,6	781,5	3,5	1182,6	3,9
финансовая деятельность	317,6	1,3	328,7	1,5	718,1	2,4
операции с недвижимым имуществом, аренда и предоставление услуг	2011,9	8,1	1319,1	5,8	674,8	2,2
государственное управление и обеспечение военной безопасности; социальное страхование	825,4	3,3	699,8	3,1	573,2	1,9
образование	288,4	1,2	196,4	0,9	204,8	0,6
здравоохранение и предоставление социальных услуг	1026,8	4,1	918,7	4,1	497,1	1,6
предоставление прочих коммунальных, социальных и персональных услуг	206,0	0,8	515,6	2,3	676,2	2,2

¹⁾ Без субъектов малого предпринимательства, параметров неформальной деятельности.

ФИНАНСОВЫЕ ВЛОЖЕНИЯ

ФИНАНСОВЫЕ ВЛОЖЕНИЯ ОРГАНИЗАЦИЙ
ПО ВИДАМ ЭКОНОМИЧЕСКОЙ ДЕЯТЕЛЬНОСТИ В 2010 ГОДУ¹⁾

в фактически действовавших ценах; миллионов рублей

	Финансовые вложения	в том числе	
		долгосроч- ные	краткосроч- ные
Финансовые вложения - всего	81749,1	8803,6	72945,5
<i>в том числе по видам экономической деятельности:</i>			
сельское хозяйство, охота и лесное хозяйство²⁾			
рыболовство, рыбоводство	-	-	-
добыча полезных ископаемых	2)	2)	-
обрабатывающие производства	75081,1	8617,0	66464,1
<i>из них:</i>			
производство пищевых продуктов, включая напитки, и табака	514,0	101,0	413,0
текстильное и швейное производство ²⁾			
производство кожи, изделий из кожи и производство обуви	-	-	-
обработка древесины и производство изделий из дерева ²⁾			
целлюлозно-бумажное производство; издательская и полиграфическая деятельность ²⁾			
химическое производство ²⁾			
производство резиновых и пластмассовых изделий	65,9	15,3	50,6
производство прочих неметаллических минеральных продуктов ²⁾			
металлургическое производство и производство готовых металлических изделий	625,5	40,5	585,0
производство машин и оборудования	-	-	-
производство электрооборудования, электронного и оптического оборудования	58,4	14,1	44,3
производство транспортных средств и оборудования ²⁾			
прочие производства	4649,4	228,4	4421,0

	Финансовые вложения	в том числе	
		долгосроч- ные	краткосроч- ные
производство и распределение электрoэнергии, газа и воды²⁾			
строительство	1456,5	-	1456,5
оптовая и розничная торговля; ремонт автотранспортных средств, мотоциклов, бытовых изделий и предметов личного пользования	1180,0	12,6	1167,4
гостиницы и рестораны	²⁾	²⁾	-
транспорт и связь	221,1	75,0	146,1
финансовая деятельность	-	-	-
операции с недвижимым имуществом, аренда и предоставление услуг²⁾			
государственное управление и обеспечение военной безопасности; социальное страхование	-	-	-
образование	-	-	-
здравоохранение и предоставление социальных услуг	²⁾	-	²⁾
предоставление прочих коммунальных, социальных и персональных услуг	²⁾	-	²⁾

¹⁾ Без субъектов малого предпринимательства.

²⁾ Данные не публикуются в целях обеспечения конфиденциальности первичных статистических данных, полученных от организаций, в соответствии с Федеральным законом от 29.11.2007 № 282-ФЗ "Об официальном статистическом учете и системе государственной статистики в Российской Федерации" (ст.4, п.5; ст.9, п.1).

ИНОСТРАННЫЕ ИНВЕСТИЦИИ

ОБЪЕМ ИНВЕСТИЦИЙ, ПОСТУПИВШИХ ОТ ИНОСТРАННЫХ ИНВЕСТОРОВ

тысяч долларов США

	1995	2005	2006	2007	2008	2009	2010
Всего инвестиций	4935	29747	38898	31324	92838	254169	292640
По видам инвестирования							
прямые инвестиции	2336	4838	2020	21733	8799	28488	5501
<i>в том числе:</i>							
взносы в уставный капитал	686	35	368	21733	26	1121	522
<i>из них:</i>							
материальные активы	-	-	368	-	-	16	-
денежные средства	-	-	-	-	26	1105	522
кредиты, полученные от зарубежных совладельцев организаций	1650	-	-	-	8746	27367	4979
прочие прямые инвестиции	-	4803	1652	-	27	-	-
портфельные инвестиции	-	-	440	-	1	452	10
<i>из них</i>							
акции	-	-	440	-	1	452	10
прочие инвестиции (кредит)	2599	24909	36438	9591	84038	225229	287129
В процентах к итогу							
Всего инвестиций	100	100	100	100	100	100	100
<i>в том числе:</i>							
прямые инвестиции	47	16	5	69	9	11	2
портфельные инвестиции	-	-	1	-	-	0,0	0,0
прочие инвестиции	53	84	94	31	91	89	98
По видам экономической деятельности							
обрабатывающие производства	4300	29712	38530	31324	91504	248725	287132
строительство	-	-	-	-	-	271	1868
оптовая и розничная торговля	601	9	368	-	1273	3156	2358
транспорт и связь	-	26	-	-	57	-	-
операции с недвижимым имуще- ством, аренда и предоставление услуг	-	-	-	-	4	2017	1282
прочие	34	-	-	-	-	-	-

**ОБЪЕМ ИНВЕСТИЦИЙ, ПОСТУПИВШИХ ОТ ИНОСТРАННЫХ ИНВЕСТОРОВ,
ПО ОСНОВНЫМ СТРАНАМ-ИНВЕСТОРАМ**

тысяч долларов США

	2005	2006	2007	2008	2009	2010
Всего инвестиций	29747	38898	31324	92838	254169	292640
<i>в том числе по странам:</i>						
Австрия	18	-	-	-	2385	2120
Армения	-	-	-	633	112	38
Багамы	-	-	-	-	-	1868
Беларусь	9	368	-	354	1426	1407
Белиз	-	-	-	1542	74	-
Бельгия	936	4	19	8612	947	-
Болгария	-	-	-	34	-	-
Великобритания	4	6	-	8377	17911	2818
Венгрия	20	1337	2254	2487	1644	1474
Виргинские острова	-	-	-	-	14	659
Германия	24290	21299	23465	29529	92137	104665
Грузия	-	-	-	-	472	276
Дания	-	-	-	-	826	646
Израиль	-	-	-	-	-	-
Индия	-	-	14	35	5	2
Индонезия	-	-	-	924	3095	2834
Ирландия	-	-	-	-	703	-
Италия	-	5	-	-	3253	3270
Казахстан	-	-	-	-	0,0	254
Канада	-	-	-	23	-	115
Кипр	-	439	2335	4	1829	854
Китай	42	97	1347	3143	6953	11213
Корея	-	-	1	-	39	3
Латвия	-	-	-	3135	2472	4047
Литва	-	-	-	5153	13991	36018
Мексика	-	-	-	-	-	90
Республики Молдова	-	-	-	2396	3290	4270
Нидерланды	-	-	-	-	59	338
ОАЭ	-	986	-	-	-	51
Польша	153	121	110	1401	451	147
Сейшелы	-	-	-	1012	705	-
Сербия	-	-	-	870	22353	759
Сингапур	-	-	-	497	-	-
Словакия	958	793	225	88	1628	14
США	-	10001	-	56	911	13289
Тайвань	2180	2296	10	1941	113	673
Турция	-	-	-	1273	-	-
Украина	16	9	-	18214	69912	66610
Финляндия	-	-	-	-	1702	-
Франция	-	3	-	-	305	4209
Чешская Республика	913	1131	1543	1102	1021	1377
Швейцария	26	-	-	-	100	23068
Швеция	-	-	-	2	-	-
Эстония	-	-	-	-	453	1458
Япония	-	3	1	1	878	1706

ЦЕНЫ И ТАРИФЫ

Органами государственной статистики проводится сбор информации об уровне цен на товары и услуги и на ее основе осуществляются расчеты изменения цен в отдельных секторах экономики.

Система показателей статистики цен представляет собой совокупность взаимосвязанных и взаимодополняющих показателей, характеризующих как уровни цен, так и их изменение.

Система показателей статистики цен представлена следующими направлениями: комплексная информация о динамике цен во всех секторах экономики, включая индексы цен; информация об уровнях и соотношениях цен на важнейшие виды продукции производственно-технического назначения, потребительских товаров и платных услуг, оказанных населению.

Система показателей статистики цен используется как для изучения ценовых процессов в различных секторах экономики, так и при расчетах большинства стоимостных показателей на макроэкономическом уровне.

В систему индексов цен входят:

на потребительском рынке

- индекс потребительских цен (тарифов) на товары и платные услуги населению;
- индекс цен на первичном и вторичном рынках жилья;

в сфере производства

- индекс цен производителей промышленных товаров;
- индекс цен на приобретенные промышленными организациями отдельные виды товаров;
- индекс цен производителей сельскохозяйственной продукции;
- сводный индекс цен строительной продукции;
- индекс тарифов на грузовые перевозки;
- индекс тарифов на услуги связи для юридических лиц.

Наблюдение за уровнем цен (тарифов) на товары и услуги во всех секторах экономики осуществляется на основе выборочной совокупности базовых организаций по набору товаров (услуг) - представителей.

Индекс потребительских цен (ИПЦ) характеризует изменение во времени общего уровня цен на товары и услуги, приобретаемые населением для непроизводственного потребления. Он измеряет отношение стоимости фиксированного набора товаров и услуг в текущем периоде к его стоимости в базисном периоде. ИПЦ является одним из важнейших показателей, характеризующих инфляционные процессы в стране и используется в целях осуществления государственной политики, анализа и прогноза ценовых процессов в экономике, пересмотра минимальных социальных гарантий, решения правовых споров, а также при пересчете

ряда показателей системы национальных счетов текущих цен в постоянные цены.

Стоимость минимального набора продуктов питания определяется на основе минимального набора продуктов питания для мужчин трудоспособного возраста (приведен в Методологических рекомендациях по определению потребительской корзины для основных социально-демографических групп населения в целом по Российской Федерации и в субъектах, утвержденных постановлением Правительства Российской Федерации от 17 февраля 1999г. №192). Данные о стоимости набора приведены в расчете на одного человека на месяц.

В набор в расчете на год входят: хлеб ржано-пшеничный (115,0 кг), хлеб пшеничный (75,0 кг), мука пшеничная (22,0 кг), рис (5,0 кг), пшено (6,0 кг), бобовые (7,3 кг), вермишель (6,0 кг), картофель (150,0 кг), капуста (35,0 кг), морковь (35,0 кг), лук репчатый (20,0 кг), огурцы свежие (1,8 кг), яблоки (18,6 кг), сахар (20,0 кг), конфеты (0,7 кг), печенье (0,7 кг), говядина (15,0 кг), баранина (1,8 кг), свинина (4,0 кг), птица (14,0 кг), рыба мороженая (14,0 кг), сельди (0,7 кг), молоко (110,0 л), сметана (1,8 кг), масло животное (1,8 кг), творог (10,0 кг), сыр (2,5 кг), яйца (180 шт.), маргарин (6,0 кг), масло растительное (7,0 кг), соль (3,65 кг), чай (0,5 кг), специи (0,73 кг).

Индексы цен производителей промышленных товаров рассчитываются на основании регистрации цен на товары – представители в базовых организациях, отобранных для сбора ценовой информации. Цены производителей представляют собой фактически сложившиеся на момент регистрации цены на произведенную продукцию, предназначенную для реализации на внутреннем рынке (без косвенных товарных налогов - налога на добавленную стоимость, акциза и т.п.). В качестве товаров-представителей принимаются однородные группы продукции, близкие по основным качественным параметрам, используемому сырью, материалам и технологическим процессам при их производстве.

Рассчитанные по товарам-представителям индексы цен производителей последовательно агрегируются в индексы цен соответствующих видов, групп, классов, разделов экономической деятельности. В качестве весов используются данные об объеме производства в стоимостном выражении базисного периода.

Индексы цен производителей сельскохозяйственной продукции исчисляются на основании регистрации в отобранных для наблюдения сельскохозяйственных организациях цен на основные виды товаров-представителей, реализуемых заготовительным, перерабатывающим организациям, на рынке, через собственную торговую сеть, населению непосредственно с транспортных средств, на ярмарках, биржах, аукционах, организациям, коммерческим структурам и т.д. Цены реализации сельскохозяйственной продукции приводятся с учетом надбавок и ски-

док за качество реализованной продукции без расходов на транспортировку, экспедирование, погрузку и разгрузку продукции, а также без налога на добавленную стоимость, субсидий.

Сводный индекс цен строительной продукции отражает общее изменение цен в строительстве объектов различных видов экономической деятельности и рассчитывается как агрегированный показатель из индексов цен производителей в строительстве (строительно-монтажные работы), на машины и оборудование, используемые в строительстве и прочие капитальные работы и затраты, взвешенных по доле этих элементов в общем объеме инвестиций в основной капитал.

Расчет индекса цен производителей в строительстве (строительно-монтажные работы) проводится на основе данных формы отчетности о ценах на материалы, детали и конструкции, приобретенные в базовых подрядных организациях на всей территории России, а также на базе технологических моделей, разработанных по видам экономической деятельности с учетом территориальных особенностей строительства.

Индекс цен на машины и оборудование, используемые в строительстве, исчисляется по данным об изменении цен производителей этого оборудования, а также транспортных, снабженческо-сбытовых расходов и ставки налога на добавленную стоимость.

Индекс цен на прочие капитальные работы и затраты определяется из индексов цен на основные составляющие этих работ (проектно-изыскательские работы, работы по эксплуатационному и глубокому разведочному бурению и другие затраты).

Индексы тарифов на грузовые перевозки позволяют определить изменение фактически действующих тарифов на грузовые перевозки без учета изменения за этот период структуры перевезенных грузов по разнообразным признакам: по виду груза и размеру отправки, скорости доставки, расстоянию перевозки, территории перевозки, типу подвижного состава, степени использования его грузоподъемности и по другим признакам. За услугу - представитель принимается перевозка одной тонны массового груза определенным видом транспорта на фиксированное расстояние. Регистрация тарифов осуществляется по выборочной совокупности транспортных организаций. В качестве весов используются доходы данного вида транспорта от перевозок грузов за базисный период.

Индексы тарифов на услуги связи для юридических лиц характеризуют общее изменение тарифов на услуги связи для различных категорий пользователей (бюджетных и коммерческих организаций), оказанные как по свободным тарифам, так и по регулируемым на федеральном уровне.

При расчете сводных индексов тарифов в качестве весов используются данные о доходах от услуг связи за предыдущий год.

ИНДЕКСЫ ЦЕН В ОТДЕЛЬНЫХ СЕКТОРАХ ЭКОНОМИКИ

	декабрь к декабрю предыдущего года; в процентах						
	1995 ¹⁾	2005	2006	2007	2008	2009	2010
Индекс потребительских цен	2,4	111,9	109,5	114,4	116,8	110,0	110,9
Индекс цен производителей промышленных товаров	2,8	102,1	111,5	116,2	115,2	109,2	112,6
Индекс цен производителей сельскохозяйственной продукции	3,8	118,4	106,8	135,2	106,5	105,4	123,4
Сводный индекс цен строительной продукции	2,2	118,3	112,4	115,6	116,5	103,7	110,0
Индекс тарифов на грузовые перевозки	2,2	106,0	117,0	105,4	109,6	90,6	95,3
Индекс тарифов на услуги связи для юридических лиц	...	103,2	104,0	98,2	107,6	101,2	106,4

¹⁾ В разгах.

ИНДЕКСЫ ПОТРЕБИТЕЛЬСКИХ ЦЕН (ТАРИФОВ) НА ТОВАРЫ И ПЛАТНЫЕ УСЛУГИ НАСЕЛЕНИЮ

	Все товары и услуги	в том числе		
		продовольственные товары	непродовольственные товары	платные услуги населению

К предыдущему месяцу

1995

Январь	116,7	123,2	109,3	110,8
Февраль	116,1	117,7	110,5	130,6
Март	109,0	109,2	109,5	106,6
Апрель	109,3	108,2	108,7	119,2
Май	106,3	105,2	106,5	111,3
Июнь	107,5	106,3	104,6	124,5
Июль	103,9	101,9	105,4	109,0
Август	104,3	103,4	105,7	103,9
Сентябрь	104,1	103,3	104,9	104,9
Октябрь	105,4	105,4	105,4	105,0
Ноябрь	106,5	104,6	104,5	120,3
Декабрь	103,6	105,2	102,4	100,7
В среднем за месяц	107,6	107,7	106,4	111,9

продолжение

	Все товары и услуги	в том числе		
		продовольст- венные товары	непродоволь- ственные товары	платные услуги населению
2005				
Январь	101,5	101,3	100,5	103,6
Февраль	103,0	101,1	100,3	111,6
Март	101,4	102,2	100,8	100,4
Апрель	101,8	101,9	101,4	102,1
Май	101,0	101,6	100,2	100,4
Июнь	100,1	99,97	100,3	100,2
Июль	100,9	101,2	100,6	100,4
Август	99,5	98,9	100,3	100,2
Сентябрь	100,2	99,3	101,0	101,4
Октябрь	100,2	100,1	100,7	100,1
Ноябрь	100,7	100,9	100,5	100,3
Декабрь	101,0	101,4	100,9	100,3
В среднем за месяц	101,0	100,8	100,6	101,7
2006				
Январь	103,1	101,9	100,7	108,2
Февраль	101,6	102,5	100,5	100,7
Март	101,4	102,1	100,6	100,6
Апрель	100,4	100,4	100,1	100,5
Май	100,3	100,3	100,2	100,5
Июнь	99,96	99,5	100,1	101,0
Июль	100,6	100,9	100,2	100,4
Август	100,03	99,6	100,8	100,2
Сентябрь	100,6	100,7	100,7	100,4
Октябрь	99,9	99,3	100,7	100,4
Ноябрь	100,6	100,7	100,6	100,3
Декабрь	100,8	101,0	100,4	100,7
В среднем за месяц	100,8	100,7	100,5	101,2

продолжение

	Все товары и услуги	в том числе		
		продовольст- венные товары	непродоволь- ственные товары	платные услуги населению
2007				
Январь	103,0	102,3	100,7	106,4
Февраль	101,4	101,3	100,2	102,5
Март	100,8	101,0	100,6	100,6
Апрель	100,7	101,0	100,5	100,3
Май	100,5	100,6	100,4	100,3
Июнь	100,9	101,5	100,4	100,3
Июль	101,5	102,5	100,5	100,3
Август	99,3	98,1	100,9	100,2
Сентябрь	101,3	102,0	100,9	100,5
Октябрь	101,9	103,3	101,0	100,1
Ноябрь	101,3	102,2	100,8	100,1
Декабрь	101,0	101,3	100,6	100,6
В среднем за месяц	101,1	101,4	100,6	101,0
2008				
Январь	102,3	102,2	100,6	104,7
Февраль	101,8	101,6	100,8	103,3
Март	101,5	102,4	100,8	100,5
Апрель	102,1	103,0	101,3	101,0
Май	101,9	102,8	100,9	100,9
Июнь	100,7	100,8	100,6	100,6
Июль	100,7	100,5	100,8	100,9
Август	100,8	100,2	100,7	102,1
Сентябрь	101,2	101,1	101,1	101,4
Октябрь	101,5	102,3	100,9	100,1
Ноябрь	100,7	101,0	100,1	100,4
Декабрь	100,6	101,1	99,8	100,6
В среднем за месяц	101,3	101,6	100,7	101,4

продолжение

	Все товары и услуги	в том числе		
		продовольст- венные товары	непродоволь- ственные товары	платные услуги населению
2009				
Январь	102,3	101,3	101,4	105,3
Февраль	101,9	102,1	102,3	101,2
Март	101,4	101,9	101,5	100,4
Апрель	100,9	100,6	101,4	100,6
Май	100,4	100,1	100,9	100,3
Июнь	101,2	100,7	100,6	102,9
Июль	100,8	100,7	100,9	100,9
Август	99,8	98,6	100,9	100,1
Сентябрь	99,9	99,1	100,6	100,6
Октябрь	100,1	99,9	100,2	100,1
Ноябрь	100,5	100,5	100,3	100,8
Декабрь	100,5	101,0	100,2	100,1
В среднем за месяц	100,8	100,5	100,9	101,1
2010				
Январь	101,8	101,5	100,3	103,7
Февраль	101,5	101,1	100,3	103,3
Март	100,8	101,3	100,6	100,3
Апрель	100,2	100,01	100,1	100,5
Май	100,5	100,4	100,4	100,7
Июнь	100,5	100,9	100,3	100,1
Июль	100,4	99,8	100,3	101,3
Август	100,9	101,4	100,6	100,5
Сентябрь	101,3	102,1	100,9	100,8
Октябрь	100,5	101,0	100,2	100,2
Ноябрь	100,8	101,6	100,3	100,2
Декабрь	101,2	102,5	100,5	100,1
В среднем за месяц	100,9	101,1	100,4	101,0

продолжение

	Все товары и услуги	в том числе		
		продовольст- венные товары	непродоволь- ственные товары	платные услуги населению

К декабрю предыдущего года

1995

Январь	116,7	123,2	109,3	110,8
Февраль	135,4	145,1	120,9	144,7
Март	147,7	158,4	132,3	154,3
Апрель	161,4	171,4	143,8	184,0
Май	171,5	180,4	153,0	204,7
Июнь	184,4	191,8	160,1	254,8
Июль	191,6	195,4	168,8	277,7
Август	199,8	202,1	178,4	288,5
Сентябрь	207,9	208,8	187,1	302,7
Октябрь	219,0	220,1	197,3	317,7
Ноябрь	233,2	230,2	206,2	382,2
Декабрь	241,6	242,1	211,2	384,8

2005

Январь	101,5	101,3	100,5	103,6
Февраль	104,5	102,4	100,8	115,6
Март	106,0	104,6	101,6	116,1
Апрель	108,0	106,6	103,0	118,5
Май	109,0	108,3	103,2	119,0
Июнь	109,1	108,3	103,4	119,3
Июль	110,1	109,6	104,1	119,7
Август	109,6	108,4	104,3	120,0
Сентябрь	109,8	107,7	105,3	121,6
Октябрь	110,0	107,8	106,0	121,7
Ноябрь	110,8	108,8	106,6	122,1
Декабрь	111,9	110,3	107,5	122,4

продолжение

	Все товары и услуги	в том числе		
		продовольст- венные товары	непродоволь- ственные товары	платные услуги населению
2006				
Январь	103,1	101,9	100,7	108,2
Февраль	104,7	104,5	101,2	108,9
Март	106,1	106,6	101,8	109,5
Апрель	106,5	107,0	102,0	110,0
Май	106,8	107,3	102,2	110,6
Июнь	106,8	106,7	102,3	111,7
Июль	107,5	107,7	102,5	112,2
Август	107,5	107,3	103,3	112,4
Сентябрь	108,2	108,0	104,1	112,9
Октябрь	108,0	107,2	104,8	113,3
Ноябрь	108,7	108,0	105,5	113,6
Декабрь	109,5	109,0	105,9	114,5
2007				
Январь	103,0	102,3	100,7	106,4
Февраль	104,4	103,6	100,9	109,0
Март	105,2	104,7	101,5	109,7
Апрель	106,0	105,8	102,1	110,0
Май	106,5	106,4	102,5	110,3
Июнь	107,5	108,1	102,9	110,7
Июль	109,0	110,8	103,5	111,1
Август	108,3	108,6	104,4	111,2
Сентябрь	109,7	110,8	105,4	111,8
Октябрь	111,8	114,4	106,5	111,9
Ноябрь	113,3	116,9	107,3	111,9
Декабрь	114,4	118,5	108,0	112,6

продолжение

	Все товары и услуги	в том числе		
		продовольст- венные товары	непродоволь- ственные товары	платные услуги населению
2008				
Январь	102,3	102,2	100,6	104,7
Февраль	104,2	103,9	101,4	108,1
Март	105,7	106,3	102,3	108,6
Апрель	107,9	109,5	103,6	109,7
Май	109,9	112,6	104,5	110,7
Июнь	110,7	113,5	105,1	111,4
Июль	111,5	114,1	106,0	112,4
Август	112,3	114,3	106,7	114,8
Сентябрь	113,6	115,6	107,9	116,4
Октябрь	115,3	118,3	108,9	116,6
Ноябрь	116,1	119,5	109,1	117,1
Декабрь	116,8	120,8	108,9	117,7
2009				
Январь	102,3	101,3	101,4	105,3
Февраль	104,2	103,4	103,7	106,5
Март	105,7	105,4	105,2	107,0
Апрель	106,6	106,1	106,7	107,6
Май	107,1	106,1	107,6	108,0
Июнь	108,3	106,9	108,3	111,1
Июль	109,2	107,6	109,2	112,1
Август	109,0	106,1	110,3	112,2
Сентябрь	108,9	105,1	110,9	112,9
Октябрь	108,9	105,0	111,1	113,0
Ноябрь	109,5	105,5	111,4	114,0
Декабрь	110,0	106,5	111,7	114,1

окончание

	Все товары и услуги	в том числе		
		продовольст- венные товары	непродоволь- ственные товары	платные услуги населению
2010				
Январь	101,8	101,5	100,3	103,7
Февраль	103,3	102,6	100,6	107,1
Март	104,1	104,0	101,2	107,4
Апрель	104,3	104,0	101,3	108,0
Май	104,8	104,4	101,7	108,7
Июнь	105,4	105,4	102,0	108,9
Июль	105,8	105,2	102,3	110,2
Август	106,7	106,6	102,9	110,8
Сентябрь	108,1	108,8	103,8	111,7
Октябрь	108,7	109,8	104,0	111,9
Ноябрь	109,6	111,5	104,4	112,1
Декабрь	110,9	114,3	104,9	112,3

**ИНДЕКСЫ ПОТРЕБИТЕЛЬСКИХ ЦЕН НА ПРОДОВОЛЬСТВЕННЫЕ,
НЕПРОДОВОЛЬСТВЕННЫЕ ТОВАРЫ И ПЛАТНЫЕ УСЛУГИ НАСЕЛЕНИЮ**

декабрь к декабрю предыдущего года; в процентах

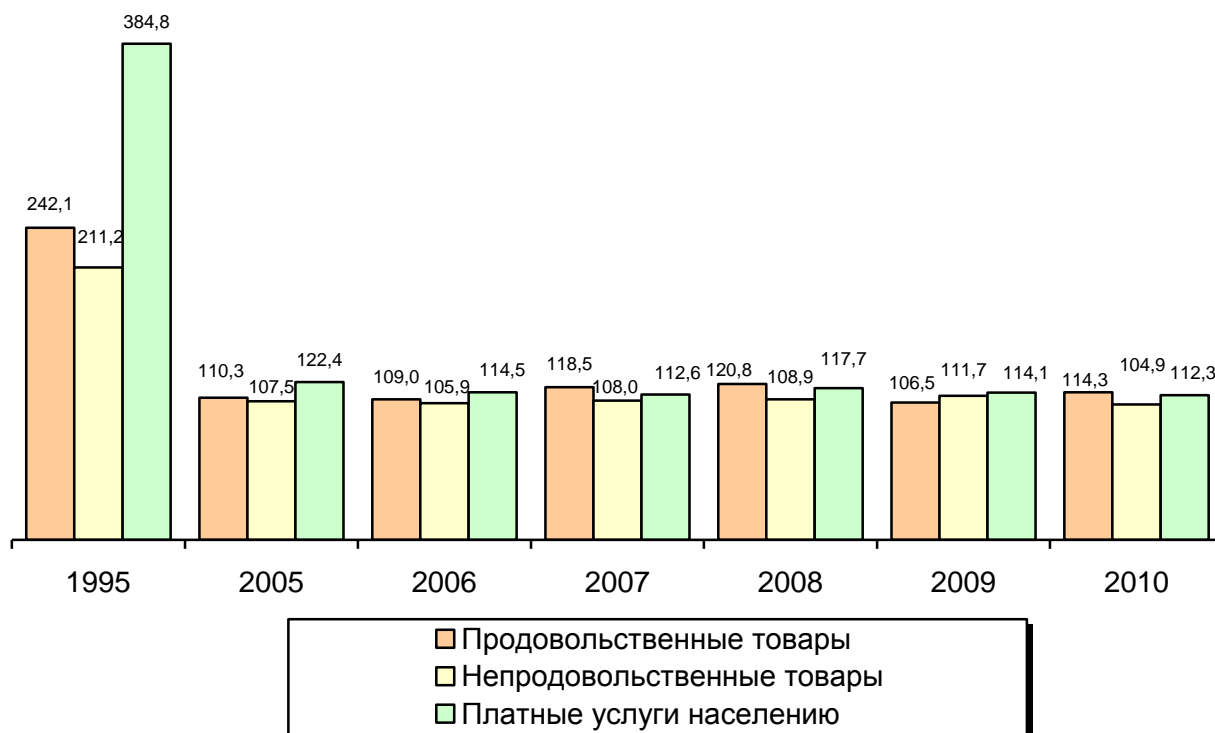

ИНДЕКСЫ ПОТРЕБИТЕЛЬСКИХ ЦЕН НА ОТДЕЛЬНЫЕ ГРУППЫ ТОВАРОВ

декабрь к декабрю предыдущего года; в процентах

	1995 ¹⁾	2005	2006	2007	2008	2009	2010
Все товары	2,3	109,4	108,1	115,0	116,5	108,8	110,4
Продовольственные товары	2,4	110,3	109,0	118,5	120,8	106,5	114,3
Мясо и птица	2,3	119,9	101,3	111,4	123,1	105,9	106,5
Колбасные изделия и копчености	2,1	114,1	106,4	109,8	123,8	107,3	106,2
Мясные консервы	2,2	120,7	111,8	107,3	135,6	113,2	106,3
Рыбопродукты	2,0	110,9	108,5	108,6	121,8	111,1	106,0
Сливочное масло	1,7	110,3	112,0	148,7	110,6	108,5	125,2
Подсолнечное масло	2,3	103,0	96,8	161,2	116,7	75,8	136,8
Молоко и молочная продукция	2,5	109,5	110,9	127,8	119,9	103,1	116,1
Сыр	2,6	113,8	104,0	160,2	95,1	99,1	117,3
Яйца	2,0	83,6	110,2	128,0	115,2	87,2	120,6
Сахар-песок	2,3	97,1	122,1	92,9	111,5	147,3	125,1
Кондитерские изделия	2,3	105,7	114,1	115,4	134,2	111,7	106,7
Хлеб и хлебобулочные изделия	3,3	102,8	113,2	127,6	131,7	101,3	111,7
Крупа и бобовые	3,2	100,5	114,3	127,9	126,3	91,5	177,7
Макаронные изделия	3,0	104,0	111,1	127,1	148,0	100,9	105,7
Алкогольные напитки	2,8	109,9	112,0	109,2	112,3	111,2	110,9
Непродовольственные товары	2,1	107,5	105,9	108,0	108,9	111,7	104,9
Хлопчатобумажные ткани	3,3	105,7	105,1	103,1	115,5	118,9	124,6
Шерстяные ткани	2,9	105,0	111,1	103,2	105,6	116,0	108,8
Шелковые ткани	2,3	107,4	104,6	126,7	109,9	104,2	109,9
Одежда и белье	2,1	107,8	108,3	113,5	113,2	113,6	108,6
Верхний трикотаж, прочие изделия верхнего трикотажа	1,9	109,8	108,2	114,9	114,5	116,1	109,4
Бельевой трикотаж	2,3	111,6	108,7	114,1	114,3	114,4	110,1
Чулочно-носочные изделия	2,4	108,2	105,6	108,0	117,6	115,7	106,1
Кожаная, текстильная и комбинированная обувь	1,8	104,4	107,0	110,5	107,4	116,7	106,6
Моющие и чистящие средства	2,3	106,7	105,0	111,0	125,3	113,5	100,5
Парфюмерно-косметические товары	2,0	104,5	108,4	111,7	117,2	118,4	101,0
Галантерея	2,3	109,9	111,8	118,6	118,1	119,2	110,1
Табачные изделия	3,1	105,0	107,9	110,0	117,3	119,6	117,6
Телерадиотовары	1,5	98,3	93,1	95,8	98,7	100,9	99,8
Электротовары и другие бытовые приборы	2,4	100,3	100,5	105,2	107,4	109,2	100,5
Строительные материалы	2,5	105,9	108,0	112,9	119,5	97,6	109,4
Мебель	2,4	105,4	103,2	108,5	110,4	111,3	107,0
Часы	2,1	104,2	114,1	107,5	108,3	117,7	107,8
Ювелирные изделия	2,0	110,2	120,1	111,6	131,6	123,9	118,0

¹⁾ В размах.

**СРЕДНИЕ ПОТРЕБИТЕЛЬСКИЕ ЦЕНЫ НА ОТДЕЛЬНЫЕ ВИДЫ
ПРОДОВОЛЬСТВЕННЫХ ТОВАРОВ**

на конец года; рублей за килограмм

	1995	2005 ¹⁾	2006	2007	2008	2009	2010
Говядина (кроме бескостного мяса)	10903	115,52	133,68	147,28	194,41	193,13	193,08
Свинина (кроме бескостного мяса)	15419	141,85	150,82	157,58	192,87	205,83	211,72
Колбаса вареная высшего сорта	15663	138,92	141,91	154,60	175,34	188,38	198,15
Говядина, свинина тушеная консервированная, за условную банку весом 350 г	5795	35,24	38,73	42,96	58,99	65,55	68,51
Рыба живая и охлажденная (без деликатесной)	9071	87,88	90,93	114,24	189,48	180,67	139,46
Консервы рыбные натуральные и с добавлением масла, за условную банку весом 350 г	6723	35,37	36,96	40,81	50,78	57,35	62,69
Сливочное масло	17907	100,93	112,10	166,18	186,53	206,18	257,40
Подсолнечное масло	8816	40,70	39,40	64,00	73,81	55,80	76,02
Молоко цельное пастеризованное, за л	1827	14,54	18,00	22,75	22,10	26,91	30,85
Сыры сычужные твердые и мягкие	16108	128,89	135,60	220,63	207,19	211,73	250,71
Яйца куриные, за 10 шт.	4644	25,28	27,71	35,14	40,08	34,68	41,81
Сахар-песок	4166	18,48	22,63	21,36	23,40	34,36	43,15
Чай черный байховый	26280	207,69	220,59	247,60	303,10	401,33	420,40
Мука пшеничная	2675	11,27	11,76	16,92	21,87	19,71	22,65
Хлеб и булочные изделия из пшеничной муки высшего сорта	4700	21,12	23,32	17,97	42,02	42,45	46,92
Рис шлифованный	4179	19,92	21,84	29,58	43,09	38,64	39,89
Макаронные изделия из пшеничной муки высшего сорта	4922	24,95	27,86	34,19	47,53	53,33	61,56
Картофель	1179	10,78	10,58	13,37	16,57	14,62	27,99
Капуста белокочанная свежая	2124	12,23	8,78	16,53	12,14	13,29	30,70
Лук репчатый	2410	13,20	16,38	19,11	17,22	16,85	28,83
Яблоки	4849	36,48	46,05	49,44	61,00	58,18	68,57
Водка крепостью 40% об. спирта и выше повышенного качества, за л ²⁾	20045	253,56	341,52	342,02	407,78	451,01	222,93
Коньяк ординарный отечественный, за л	30491	551,27	687,80	753,30	821,68	881,28	876,31
Вино игристое отечественное, за л	20565	123,04	131,42	139,33	151,75	164,11	172,54
Пиво отечественное, за л	3177	29,42	33,57	36,39	42,43	48,31	58,51

¹⁾ С 2005 г. в масштабе цен, действующем с 1 января 1998 года.

²⁾ С 2005 г. в среднюю цену включена водка повышенного качества отечественного и импортного производства.

**СРЕДНИЕ ПОТРЕБИТЕЛЬСКИЕ ЦЕНЫ НА ОТДЕЛЬНЫЕ
НЕПРОДОВОЛЬСТВЕННЫЕ ТОВАРЫ**

на конец года; рублей за штуку

	1995	2005 ¹⁾	2006	2007	2008	2009	2010
Пальто женское демисезонное	380781	3193,71	3343,64	3756,29	4438,38	4677,37	5014,71
Костюм-двойка мужской из шерстяных или полушерстяных тканей	328366	2705,69	3070,55	3405,52	3895,87	4381,79	4699,04
Сорочка верхняя мужская из хлопчатобумажных или смесовых тканей	33680	273,27	299,48	344,95	509,40	591,10	685,03
Юбка женская из шерстяных, полушерстяных и смесовых тканей	58257	565,64	594,67	789,20	1134,48	1270,25	1294,70
Куртка мужская демисезонная из плащевой ткани	170680	1488,37	1619,23	1981,49	2281,76	2620,94	3030,51
Носки мужские из хлопчатобумажной или смесовой пряжи, за пару	4399	20,94	24,59	29,57	41,97	48,48	55,40
Колготки женские эластичные плотные (15 - 20 DEN)	4318	30,57	39,32	41,44	39,81	54,19	58,87
Сапоги, ботинки кожаные мужские зимние, за пару	131811	1495,60	1625,92	1745,86	2074,40	2225,37	2293,30
Сапоги женские осенние с верхом из натуральной кожи, за пару	229950	1620,87	1821,29	2146,58	2118,27	2745,48	2941,90
Телевизор цветного изображения	1456751	6148,66	5459,68	6612,32	7485,05	8958,58	9295,71
Шкаф для платья и белья	768334	6235,17	6474,41	7851,19	7631,15	9043,07	9353,68
Холодильник двухкамерный, емкостью 250-350 л	1735994	14609,32	14959,40	15349,22	18733,35	18759,48	18820,86
Кирпич, тыс. шт.	472203	3342,29	4198,07	6858,35	7078,24	5103,74	6223,82
Порошок стиральный, 1 кг	10391	60,20	64,20	71,29	84,76	92,15	94,11

¹⁾ С 2005 г. в масштабе цен, действующем с 1 января 1998 года.

**СООТНОШЕНИЕ ПОТРЕБИТЕЛЬСКИХ ЦЕН НА ОСНОВНЫЕ ВИДЫ
ПРОДОВОЛЬСТВЕННЫХ ТОВАРОВ С ЦЕНОЙ НА ГОВЯДИНУ¹⁾**

на конец года; в процентах

	1995	2005 ¹⁾	2006	2007	2008	2009	2010
Говядина (кроме бескостного мяса)	100	100	100	100	100	100	100
Свинина (кроме бескостного мяса)	141,4	123,0	112,8	107,0	100,2	106,6	109,7
Сливочное масло	164,2	87,0	83,9	112,8	97,0	106,8	133,3
Сыры сычужные твердые и мягкие	147,7	112,0	101,4	149,8	108,0	109,6	129,8
Молоко цельное пастеризованное	16,8	13,0	13,5	15,4	11,0	11,5	16,0
Яйца куриные	42,6	22,0	20,7	23,8	21,0	18,0	21,7
Сахар-песок	38,2	16,0	16,9	14,5	12,0	17,8	22,3
Хлеб и булочные изделия из пшеничной муки высшего сорта	43,1	18,0	17,4	21,5	22,0	22,0	24,3
Рис шлифованный	38,3	17,0	16,3	20,1	22,0	20,0	20,7
Макаронные изделия из пшеничной муки высшего сорта	45,1	22,0	20,8	23,2	24,7	27,6	31,9
Картофель	10,8	9,0	7,9	9,1	8,0	7,6	14,5
Капуста белокочанная свежая	19,5	11,0	6,6	11,2	6,0	6,9	15,9
Морковь	22,4	11,0	12,8	13,1	14,0	12,1	17,4
Лук репчатый	22,1	11,0	12,3	13,0	9,0	8,7	14,9
Яблоки	44,5	32,0	34,4	33,6	32,0	30,1	35,5

¹⁾ Цены за килограмм, литр, десяток.

**ИНДЕКСЫ ПОТРЕБИТЕЛЬСКИХ ЦЕН (ТАРИФОВ) НА ОТДЕЛЬНЫЕ
ГРУППЫ ПЛАТНЫХ УСЛУГ НАСЕЛЕНИЮ**

декабрь к декабрю предыдущего года; в процентах

	1995 ¹⁾	2005	2006	2007	2008	2009	2010
Платные услуги населению	3,8	122,4	114,5	112,6	117,7	114,1	112,3
Бытовые услуги	4,1	115,4	118,2	116,4	125,7	110,2	112,3
Услуги пассажирского транспорта	4,6	113,5	112,1	114,2	121,1	109,5	115,2
Услуги связи	2,8	112,2	102,3	107,2	106,8	102,6	106,7
Жилищно-коммунальные услуги	4,2	134,6	119,7	114,0	117,2	122,9	117,4
жилищные	2,5	146,7	127,5	113,6	114,8	111,3	112,9
коммунальные	4,7	130,0	117,0	114,0	117,9	126,3	118,6
Услуги дошкольного воспитания	2,3	117,8	100,6	121,0	121,7	122,2	113,5
Услуги организаций культуры	1,8	104,0	182,1	100,0	109,4	114,3	106,7
Экскурсионные услуги	3,0	112,4	113,8	108,5	130,9	104,0	107,3
Санаторно-оздоровительные услуги	2,5	104,8	116,7	116,7	133,5	112,5	104,7
Медицинские услуги	3,6	123,7	114,3	111,4	129,2	109,1	109,6
Услуги физической культуры и спорта	2,4	112,1	118,8	131,2	117,0	116,1	109,2
Услуги правового характера	2,9	83,3	100,0	100,0	100,0	100,0	100,0

¹⁾ В размах.

**ИНДЕКСЫ ЦЕН ПРОИЗВОДИТЕЛЕЙ ПРОМЫШЛЕННЫХ ТОВАРОВ
ПО ВИДАМ ЭКОНОМИЧЕСКОЙ ДЕЯТЕЛЬНОСТИ**

декабрь к декабрю предыдущего года; в процентах

	2005	2006	2007	2008	2009	2010
Индекс цен производителей промышленных товаров	102,1	111,5	116,2	115,2	109,2	112,6
Добыча полезных ископаемых	108,3	119,7	116,3	117,1	93,6	105,5
<i>в том числе:</i>						
добыча топливно-энергетических полезных ископаемых	120,1	100,0	105,0	124,1	133,3	137,4
добыча полезных ископаемых, кроме топливно-энергетических	95,9	120,5	116,8	116,9	93,0	104,8
Обрабатывающие производства	107,2	106,9	120,0	106,7	105,7	114,6
<i>в том числе:</i>						
производство пищевых продуктов, включая напитки, и табака	111,4	112,1	137,7	104,5	103,6	114,4
текстильное и швейное производство	101,4	110,5	110,8	115,3	115,1	119,9
обработка древесины и производство изделий из дерева	129,8	106,0	124,7	117,7	103,1	105,9
целлюлозно-бумажное производство; издательская и полиграфическая деятельность	107,1	113,4	113,2	109,0	100,0	107,6
химическое производство	106,8	113,4	146,8	65,6	96,2	154,8
производство резиновых и пластмассовых изделий	100,0	114,7	98,8
производство прочих неметаллических минеральных продуктов	118,6	115,7	127,5	112,6	94,6	100,8
металлургическое производство и производство готовых металлических изделий	104,6	103,4	111,3	123,2	91,9	111,2
производство машин и оборудования	103,2	101,7	105,4	110,7	101,7	104,4
производство электрооборудования, электронного и оптического оборудования	99,9	97,6	104,2	111,4	128,5	116,4
прочие производства	103,3	100,0	109,5	109,4	105,7	99,9
Производство и распределение электроэнергии, газа и воды	92,4	121,8	108,0	137,2	119,0	108,6
<i>в том числе:</i>						
производство, передача и распределение электроэнергии	88,4	123,2	107,0	140,4	118,1	107,6
производство, передача и распределение пара и горячей воды (тепловой энергии)	116,8	114,3	112,9	122,3	123,4	113,8

ДИНАМИКА ИНДЕКСОВ ЦЕН СТРОИТЕЛЬНОЙ ПРОДУКЦИИ

декабрь к декабрю предыдущего года; в процентах

Годы	Сводный индекс цен строительной продукции	в том числе индексы цен		
		производителей в строительстве (строительно-монтажные работы)	на машины и оборудование, используемые в строительстве	на прочие капитальные работы и затраты
1995 ¹⁾	2,2	3,0
2005	118,3	124,4	107,2	126,7
2006	112,4	113,3	108,2	121,7
2007	115,6	120,6	109,5	119,1
2008	116,5	117,3	113,0	130,7
2009	103,7	102,9	105,8	93,5
2010	110,0	121,2	104,6	88,6

¹⁾ В разгах.

ИНДЕКСЫ ЦЕН ПРОИЗВОДИТЕЛЕЙ СЕЛЬСКОХОЗЯЙСТВЕННОЙ ПРОДУКЦИИ

декабрь к декабрю предыдущего года; в процентах

	1995 ¹⁾	2005	2006	2007	2008	2009	2010
Продукция сельского хозяйства	3,8	118,4	106,8	135,2	106,5	105,4	123,4
Продукция растениеводства	3,2	107,1	106,8	107,2	135,2	125,5	137,7
Зерно	3,5	104,8	113,1	127,5	128,5	77,1	115,6
Льноволокно	3,6	104,0	99,1	78,7	149,5	87,4	100,0
Картофель	3,2	98,0	97,4	85,9	161,7	96,2	240,8
Овощи	2,6	112,1	105,2	96,8	138,8	169,4	143,4
Помидоры	2,1	96,9	97,4	150,5	149,0	72,8	153,5
Огурцы	2,7	109,0	112,9	71,8	149,6	в2,1р	139,5
Капуста	3,1	167,6	76,4	151,4	63,6	126,8	164,9
Морковь	3,2	124,4	107,3	100,7	129,6	86,0	152,5
Свекла столовая	3,0	180,6	86,4	123,1	120,9	95,9	182,9
Семечковые плоды	2,9	-	-	-	-	-	-
Продукция животноводства	4,0	120,3	106,8	138,2	104,1	102,3	121,7
Крупный рогатый скот	3,8	137,9	111,3	113,6	124,8	101,7	98,3
Свиньи	2,9	123,6	106,2	111,7	112,9	136,3	99,0
Птица	2,3	106,3	86,2	126,6	125,9	86,7	100,0
Молоко	5,0	121,0	104,0	160,1	94,1	95,6	140,4
Яйца	3,1	79,9	114,0	123,9	113,1	85,6	111,3
Шерсть	2,3	-	-	-	-	-	-

¹⁾ В 1995 г. индексы цен производителей по видам продукции рассчитывались нарастающим итогом (январь-декабрь 1995 г. к январю-декабрю 1994 г.); в разгах.

**СРЕДНИЕ ЦЕНЫ ПРОИЗВОДИТЕЛЕЙ
СЕЛЬСКОХОЗЯЙСТВЕННОЙ ПРОДУКЦИИ**

в среднем за год; рублей за тонну; 1995 г. - тыс. руб. за тонну

	1995	2005	2006	2007	2008	2009	2010
Зерновые культуры	351	3213	3330	4581	5893	5314	4264
Пшеница	463	3266	3640	5642	6932	5168	4235
Рожь	556	2999	3116	4133	5308	4951	3694
Гречиха	-	6392	6187	5514	5661	5054	...
Ячмень	289	3313	4498	4878	5885	5734	4462
Овес	200	3062	3003	4215	5643	5652	4484
Льноволокно	1210	7247	7145	6594	8914	8342	5733
Картофель	566	7678	7859	6611	10842	11577	14170
Овощи	1990	22318	22635	32410	30082	32372	45052
Помидоры	3418	24127	24704	38288	53655	53731	52336
Огурцы	3913	32113	32065	36479	48462	52231	63470
Капуста	991	7545	6517	8441	5648	7006	9005
Морковь	1096	7602	9825	10167	12623	11250	13296
Свекла столовая	1006	6413	7369	8757	8989	11586	11400
Скот и птица (в живом весе)	2738	34101	38834	43299	50014	55938	57434
Крупный рогатый скот	2464	32605	37146	40951	48852	54812	54297
Свиньи	4250	51732	53317	68168	60309	65710	77957
Птица	3029	48812	47828	56283	60693	65759	70028
Молоко	725	6175	6701	7966	10516	9655	12267
Яйца, за 1000 штук	243	1990	2132	2379	2817	2705	2754

ИНДЕКСЫ ТАРИФОВ НА ГРУЗОВЫЕ ПЕРЕВОЗКИ

декабрь к декабрю предыдущего года; в процентах

	1995 ¹⁾	2005	2006	2007	2008	2009	2010
Транспорт - всего	2,2	106,0	117,0	105,4	109,6	90,6	95,3
<i>в том числе</i>							
автомобильный	2,2	106,0	117,0	105,4	109,6	90,6	95,3
<i>из него:</i>							
международное сообщение	...	100,0	111,4	104,8	97,4	88,1	93,6
междугородное сообщение	...	124,3	134,8	109,7	153,4	101,8	111,5
внутригородское и пригородное сообщение	...	111,7	109,7	100,0	145,6	104,0	100,0

¹⁾ В размах.

ЦЕНЫ НА РЫНКЕ ЖИЛЬЯ¹⁾

	2005	2006	2007	2008	2009	2010
Индексы цен, на конец года, в процентах к концу предыдущего года						
на первичном рынке жилья	122,5	141,7	135,3	122,5	85,9	101,4
на вторичном рынке жилья	130,8	149,8	128,0	114,6	79,4	105,6
Средние цены, на конец года, рублей за один квадратный метр общей площади						
на первичном рынке жилья	14608	21729	26859	33746	28658	31597
на вторичном рынке жилья	16160	24239	28864	35609	28911	28981

¹⁾ 2005-2006 гг. - цены представлены по г. Смоленску.

ВНЕШНЯЯ ТОРГОВЛЯ

Внешняя торговля – торговля между странами, состоящая из вывоза (экспорта) и ввоза (импорта) товаров и услуг.

Экспорт товаров - вывоз товаров с таможенной территории Российской Федерации без обязательства об обратном ввозе. Экспорт включает вывоз из страны товаров отечественного производства, а также реэкспорт товаров. К товарам отечественного производства относятся также товары иностранного происхождения, ввезенные в страну и подвергшиеся существенной переработке, изменяющей основные качественные или технические характеристики товаров. К реэкспортным товарам относятся товары, ранее ввезенные на таможенную территорию Российской Федерации, а затем вывезенные с этой территории без уплаты или с возвратом уплаченных сумм ввозных таможенных пошлин, налогов и без применения к товарам запретов и ограничений экономического характера.

Учет экспорта товаров производится по ценам FOB или франко-граница страны-экспортера.

Импорт товаров - ввоз товаров на таможенную территорию Российской Федерации без обязательства об обратном вывозе. В импорт включаются ввезенные товары, предназначенные для потребления в экономике страны, и товары, ввозимые на территорию государства в соответствии с режимом реимпорта. К реимпортным товарам относятся товары, ранее вывезенные с таможенной территории Российской Федерации, а затем ввезенные на ее территорию без уплаты таможенных пошлин, налогов и без применения к товарам запретов и ограничений экономического характера.

Учет импорта производится по ценам франко-граница страны-импортера (СИФ), т.е. в цену товара включаются расходы по страхованию и транспортировке товара до границы страны-импортера.

Таможенная статистика внешней торговли формируется по всем товарам (в том числе ценностям, за исключением валютных ценностей, находящихся в обращении), ввоз и вывоз которых увеличивает или уменьшает материальные ресурсы страны, и не включает данные по товарам, не пересекающим таможенную границу России (рыба и морепродукты, добытые и отгруженные в нейтральных водах, топливо и товары, приобретенные российскими (иностранскими) транспортными средствами в иностранных (российских) портах), а также по товарам, ввозимым (вывозимым) физическими лицами в пределах установленных беспошлинных квот или перемещаемым через таможенную границу в упрощенном порядке.

Внешнеторговый оборот - сумма экспорта и импорта товаров.

Сальдо торгового баланса - разница между экспортом и импортом товаров. Положительное сальдо - экспорт превышает импорт, отрицательное сальдо (ставится знак "минус") - импорт превышает экспорт.

ВНЕШНЕТОРГОВЫЙ ОБОРОТ¹⁾

в фактически действовавших ценах; миллионов долларов США

	1995	2005	2006	2007	2008	2009	2010
Внешнеторговый оборот- всего	488,9	1332,6	1495,3	1852,2	2182,5	1412,8	1942,6
<i>в том числе:</i>							
экспорт	371,4	844,0	807,9	954,5	1015,1	655,8	882,7
импорт	117,5	488,6	687,4	897,7	1167,4	757,0	1059,9
Сальдо торгового баланса	186,0	355,4	120,5	56,8	-152,3	-101,2	-177,2

¹⁾ Здесь и далее с 2005 г. по экспорту и импорту включены данные по Республике Беларусь, полученные от Национального статистического комитета Республики Беларусь.

Примечание: с учетом досчета на неформальную деятельность.

ЭКСПОРТ ТОВАРОВ ПО ГРУППАМ СТРАН-ПАРТНЕРОВ¹⁾

в фактически действовавших ценах; миллионов долларов США

	1995	2005	2006	2007	2008	2009	2010
Всего	335,8	834,6	792,1	927,3	962,8	608,8	855,3
<i>в том числе:</i>							
со странами дальнего зарубежья	306,4	548,9	521,0	581,6	495,3	296,0	431,3
<i>из них</i>							
со странами Балтии	6,9	89,9	48,5	60,5	42,5	24,9	63,9
с государствами-участниками СНГ	29,4	285,7	271,1	345,7	467,5	312,8	424,0
<i>из них</i>							
с Республикой Беларусь	18,8	204,0	195,9	238,0	342,0	202,6	286,8

¹⁾ По данным таможенной статистики.

ИМПОРТ ТОВАРОВ ПО ГРУППАМ СТРАН-ПАРТНЕРОВ¹⁾

в фактически действовавших ценах; миллионов долларов США

	2005	2006	2007	2008	2009	2010
Всего	455,1	641,6	824,6	1051,5	663,7	1001,9
<i>в том числе:</i>						
со странами дальнего зарубежья	192,2	360,3	434,5	578,7	232,9	299,7
<i>из них</i>						
со странами Балтии	4,6	6,7	12,6	11,5	13,0	17,4
с государствами-участниками СНГ	262,9	281,3	390,1	472,8	430,8	702,2
<i>из них</i>						
с Республикой Беларусь	238,4	258,6	361,2	447,2	400,2	665,8

¹⁾ По данным таможенной статистики.

РАСПРЕДЕЛЕНИЕ ЭКСПОРТА ПО СТРАНАМ-ПАРТНЕРАМ¹⁾

в фактически действовавших ценах; тысяч долларов США

	2005	2006	2007	2008	2009	2010
Всего по области	834646	792103	927333	962827	608800	855304
Страны дальнего зарубежья						
Всего	548945	521012	581655	495316	296005	431316
Абхазия	630
Австрия	266	209	225	-	31	52
Австралия	669	1419	-	-	-	4
Албания	-	-	109	-	-	-
Алжир	680	164	539	120	-	-
Аргентина	541	385	-	-	46	-
Афганистан	-	-	-	-	37	-
Белиз	16992	17462	24424	27157	-	-
Бельгия	136507	165177	54714	40548	22193	65672
Болгария	333	110	147	1408	303	162
Босния и Герцеговина	-	-	-	95	137	115
Бразилия	-	706	-	-	25497	38640
Великобритания	1655	3215	1563	1087	1391	2738
Венгрия	2517	1290	2146	115	296	-
Венесуэла	-	578	-	-	-	-
Виргинские острова	1457	4233	15192	25488	-	-
Вьетнам	-	52	-	1913	1163	-
Гана	-	-	-	-	-	2110
Гватемала	-	-	-	-	108	-
Германия	7472	6837	6051	11852	10071	8763
Греция	53	212	42	441	544	231
Дания	-	4	41	34	-	8
Египет	277	104	-	-	-	6
Израиль	141928	144222	153634	91523	34450	76089
Индия	456	45	-	-	-	-
Индонезия	3768	-	-	-	-	11
Иордания	-	54	-	-	-	-
Иран	80	55	-	-	-	-
Ирландия	3329	6298	6195	2141	6999	8647
Испания	309	2048	1828	28	1106	79
Италия	4851	3132	528	1010	1500	1601
Канада	5181	5793	9358	2688	2217	1811
Китай	12308	3955	191	11235	1536	7349
Кипр	573	-	-	-	-	-

продолжение

	2005	2006	2007	2008	2009	2010
Колумбия	-	-	1939	8088	295	-
Кот-д-Ивуар	-	-	248	-	-	-
Куба	95	38	15	-	-	-
Латвия	38753	15395	18626	13543	4240	8597
Литва	45107	32346	40368	28425	20370	55227
Ливан	379	-	-	-	-	62
Люксембург	795	54	-	-	-	-
Малайзия	-	-	-	-	1715	-
Марокко	4299	-	7	-	-	621
Мексика	-	1119	-	-	-	4747
Монголия	71	243	625	479	369	365
Нидерланды	7530	3474	2160	1745	265	511
Норвегия	95	-	-	-	528	2695
Новая Зеландия	-	160	-	-	-	6
ОАЭ	8632	6032	141730	105573	27742	38082
Польша	4954	4960	4951	7010	5006	6617
Португалия	-	-	-	-	18	-
Румыния	413	1820	910	287	481	9
Саудовская Аравия	426	264	-	-	-	205
Сенегал	-	-	213	-	-	20
Сербия и Черногория	1850	990	4579	20036	36663	1241
Словакия	37	548	710	1148	1537	2080
Словения	-	41	71	54	9	-
США	15464	20405	47652	46170	32185	42401
Сянган (Гонконг)	13562	25787	23506	21730	12120	19220
Таиланд	86	413	17	-	19982	2030
Танзания	-	-	-	-	-	59
Тунис	-	-	-	-	-	73
Турция	7949	5407	251	249	188	121
Финляндия	44	-	-	225	9753	11038
Франция	3835	2744	5693	9385	6327	3015
Хорватия	182	69	271	276	1921	132
Чешская Республика	557	332	1033	6400	1797	10657
Швеция	-	50	17	21	-	1220
Швейцария	36856	23489	3025	330	151	1532
Эстония	6050	779	1504	556	252	70
ЮАР	-	-	-	-	51	1737
Япония	8552	6130	4589	4456	2124	2008
Другие страны	170	164	18	247	291	28

окончание

	2005	2006	2007	2008	2009	2010
Государства – участники СНГ						
Всего	285701	271091	345678	467511	312795	423988
Азербайджан	2796	3621	5670	6330	6621	6474
Армения	250	205	501	727	781	508
Беларусь	204045	195887	237982	341973	202599	286845
Грузия	1445	2268	1815	1865	394	172
Казахстан	15927	20460	22812	50552	18476	31204
Кыргызстан	583	780	721	280	185	518
Республика Молдова	31724	4883	8721	5446	4172	5155
Таджикистан	1103	1696	1703	2742	906	1846
Туркмения	986	713	1039	2269	2110	1703
Узбекистан	1738	1656	2342	2522	4245	1855
Украина	25104	38922	62372	52805	72306	87880

¹⁾ По данным Смоленской таможни, с учетом данных по товарообороту с Республикой Беларусь.

РАСПРЕДЕЛЕНИЕ ИМПОРТА ПО СТРАНАМ-ПАРТНЕРАМ¹⁾

в фактически действовавших ценах; тысяч долларов США

	2005	2006	2007	2008	2009	2010
Всего по области	455120	641638	824555	1051511	663660	1001946
Страны дальнего зарубежья						
Всего	192249	360335	434455	578727	232841	299750
Австралия	-	485	9	80	51	34
Австрия	4124	1842	3732	8453	7365	5390
Аргентина	990	975	118	3635	2321	90
Бангладеш	59	-	667	-	-	-
Бельгия	6608	18642	34988	43336	9288	13151
Болгария	728	694	142	70	53	134
Бразилия	1628	5320	787	721	232	10
Великобритания	2120	8886	13290	12689	2266	2083
Венгрия	1055	1591	3661	6653	1807	1731
Вьетнам	893	217	51	-	-	27
Германия	32180	55727	99149	146548	44210	76794
Греция	352	170	471	130	1171	1334
Дания	401	743	3073	4491	1570	2068
Египет	564	3	135	2	-	30
Зимбабве	-	-	-	-	-	24
Израиль	1	80	176	68	-	44
Индия	50	402	813	723	171	325
Индонезия	17	34	27	926	3907	3121
Иран	15	-	-	-	310	-
Ирландия	2	17	41	17	8	-
Исландия	164	106	-	-	-	-
Испания	17047	27681	4048	3220	1860	4456
Италия	17830	33756	37539	39400	16263	16521
Канада	3046	13907	6816	12029	2715	332
Китай	8899	26353	31721	21612	23097	34536
Коста-Рика	15	25	37	10	96	283
Кот-д-Ивуар	56	-	63	-	-	-
Латвия	1522	2755	5212	3840	6268	5104
Литва	3045	3465	7174	7440	6732	11724
Люксембург	6	7	65	9	6	3
Мавритания	2652	1285	2620	2665	7762	735
Македония	21	72	116	60	-	83
Малайзия	43	142	261	98	544	936

продолжение

	2005	2006	2007	2008	2009	2010
Марокко	2719	1193	2878	14956	10516	1058
Мексика	-	803	143	159	3	100
Нидерланды	5844	8583	11484	18903	14029	20499
Норвегия	39	721	431	290	46	54
ОАЭ	-	-	-	13	-	-
Пакистан	617	951	419	182	-	-
Португалия	234	448	638	1120	1046	1057
Польша	17404	26927	41675	94907	30899	43181
Перу	2037	3	2	-	-	28
Республика Корея	263	546	1584	2977	638	75
Румыния	145	1054	896	-	-	218
Саудовская Аравия	-	-	-	114	1989	8247
Сербия и Черногория	1105	4784	2233	4414	2515	2957
Сингапур	-	-	18	-	-	-
Сирия	135	138	352	14	-	-
Словакия	2733	2368	1215	2130	3073	5241
Словения	867	738	753	274	18	296
США	4057	21728	41992	53003	2861	5011
Сянган (Гонконг)	-	37	4	-	52	-
Таиланд	235	1410	1582	124	3	9
Тайвань	6515	6549	4048	4354	601	747
Турция	9205	19992	19247	3199	1144	1946
Филиппины	-	-	157	-	-	-
Финляндия	325	5184	2397	2225	1002	1639
Франция	17970	33320	14869	21233	10674	9410
Хорватия	768	831	717	452	-	35
Чешская Республика	5844	11226	15697	10955	6759	7959
Чили	7	76	37	75	150	608
Швейцария	870	964	1995	6159	494	3928
Швеция	1829	1525	7378	7230	2268	393
Эквадор	-	-	2	304	30	24
Эстония	39	462	244	237	30	597
ЮАР	3730	696	52	8	35	123
Япония	499	1455	1668	9012	1562	2614
Другие страны	81	241	646	771	331	593

	2005	2006	2007	2008	2009	окончание 2010
Государства - участники СНГ						
Всего	262871	281303	390100	472784	430819	702196
Азербайджан	14	-	24	-	-	120
Армения	-	70	22	-	1	-
Беларусь	238420	258610	361190	447247	400206	665808
Грузия	15	-	-	-	-	-
Казахстан	2249	1677	1341	1778	261	1472
Киргизия	2	158	2	235	481	221
Республика Молдова	1711	7650	15501	522	11816	14334
Таджикистан	24	198	-	291	219	275
Туркмения	-	-	-	-	198	-
Узбекистан	904	2	272	4508	4786	7543
Украина	18579	11708	11748	18203	12851	12424
Другие страны	953	1230	-	-	-	-

¹⁾ По данным Смоленской таможни, с учетом данных по товарообороту с Республикой Беларусь.

СМОЛЕНСКАЯ ОБЛАСТЬ В ЦИФРАХ. 2011

Краткий статистический сборник

Ответственные за выпуск:

Г.А. Архипова
С.П. Горелова

Тел.: (4812) 64-76-60

Подписано в печать 31.05.2011 г.
Тираж 22 экз.

Статистические издания Смоленскстата, 2011

Периодические издания

О социально-экономическом положении Смоленской области (ежемесячный доклад).

Краткосрочные социально-экономические показатели Смоленской области (ежемесячный статбюллетень).

Основные показатели социально-экономического положения Смоленской области (ежеквартальный статбюллетень).

Основные показатели социально-экономического положения муниципальных районов и городских округов Смоленской области (ежеквартальный статбюллетень).

Статистические сборники

Статистический ежегодник Смоленской области

Социально-экономические показатели развития городов и районов Смоленской области.

Уровень жизни населения Смоленской области.

Основные показатели дифференциации доходов населения.

Труд и занятость в Смоленской области.

Промышленное производство в Смоленской области.

Производство и распределение электроэнергии, газа и воды.

Об использовании производственных мощностей организациями Смоленской области.

Жилищно-коммунальное хозяйство Смоленской области

Транспорт в Смоленской области.

Связь в Смоленской области.

Торговля в Смоленской области.

Строительство в Смоленской области.

Региональные показатели системы национальных счетов.

Финансы Смоленской области за 2005-2010 гг.

Сельское хозяйство Смоленской области.

Внешняя торговля в Смоленской области.

Основные фонды в Смоленской области.

Более подробную информацию об изданиях Смоленскстата и условиях их приобретения Вы можете получить в отделе маркетинга: 214014, г. Смоленск, ул. Тенишевой, д. 17-А, тел (4812) 64-77-92.