

64

15.

Кавказская
губерния.

№

Справочный отдѣлъ
Читальной Залы
ИМПЕРАТОРСКОЙ
Публичной Библиотеки.

По минованіи надобности книгу
просятъ поставить на мѣсто.

ПАМЯТНАЯ КНИЖКА

—) И (—

АДРЕСЪ-КАЛЕНДАРЬ

КАЛУЖСКОЙ ГУБЕРНИИ

на 1914 годъ.

Издание Калужскаго Губернскаго Статистическаго Комитета

подъ редакціей Секретаря Комитета

Θ. Θ. КАДОВНОВА.

С. П. О.
Кадров
XXV-й годъ изданія.

Цѣна 1 руб. 50 коп.



С 595 кал
П-15-1942

Апр. 1943

С 595 кал

П-15-1942

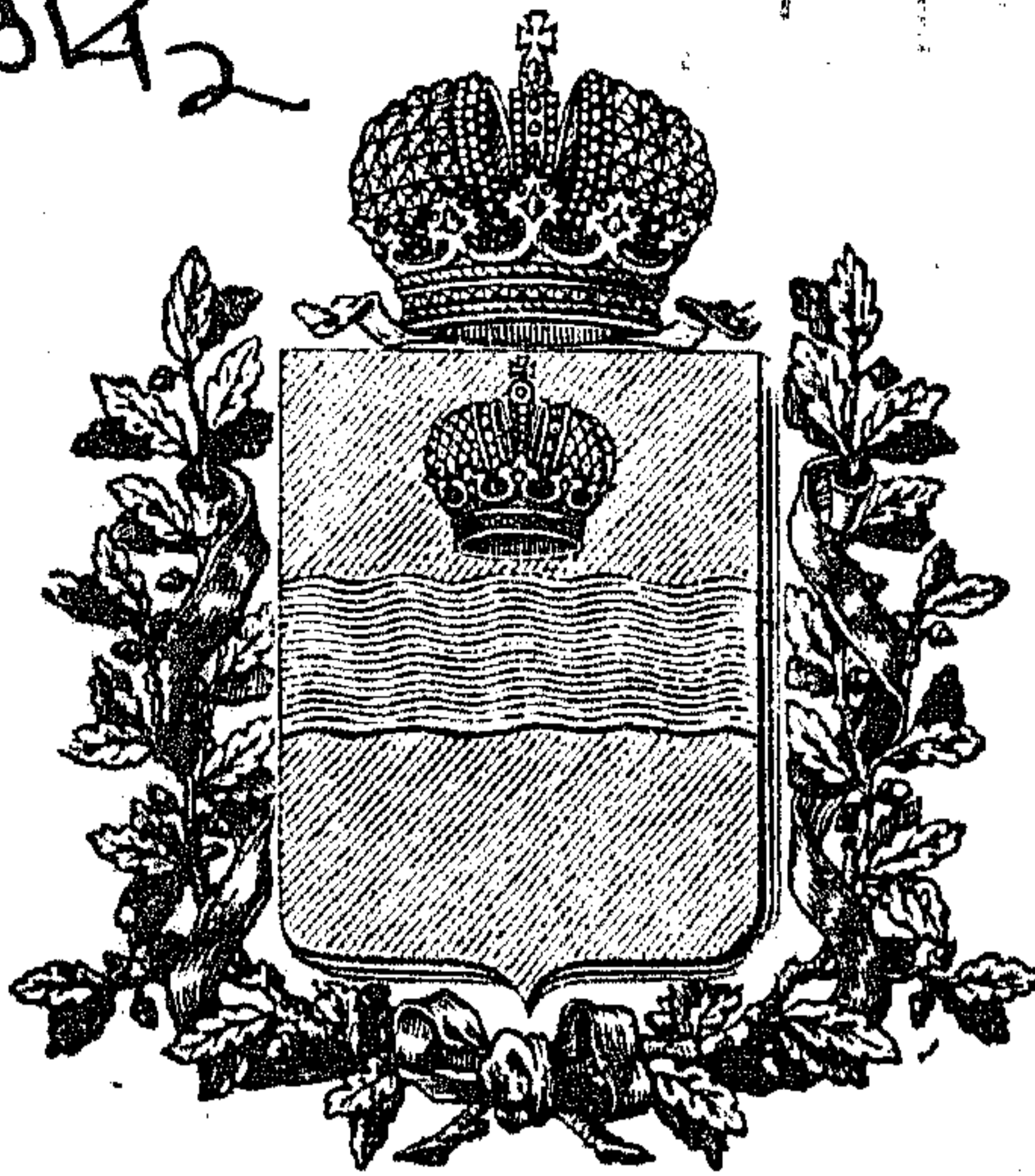

Гос. Бюро. Бюро
Калужской губернии

Ср. 93535

ПАМЯТНАЯ КНИЖКА

=) И (=

АДРЕСЪ-КАЛЕНДАРЬ

КАЛУЖСКОЙ ГУБЕРНИИ

на 1914 годъ.

Издание Калужскаго Губернскаго Статистическаго Комитета

ПОДЪ РЕДАКЦІЕЙ СЕКРЕТАРЯ КОМИТЕТА

Ө. Ө. Кадобнова.

XXV-й годъ изданія.



КАЛУЖСКО-ТАШКЕНТО-
РАЙОНСКАЯ
БИБЛ.

Калужскій Губернскій Статистическій Комитетъ,
стремясь къ возможному улучшенію ежегодно изда-
ваемой имъ „Памятной Книжки и Адресъ-Календаря
Калужской губерніи“, покорнѣйше просить лицъ,
интересующихся этимъ изданіемъ, сообщать ему
о всѣхъ замѣченныхъ пробѣлахъ, неточностяхъ
и желательныхъ пополненіяхъ по адресу: г. Калуга,
Губернскій Статистическій Комитетъ (зданіе присут-
ственныхъ мѣстъ).

Секретарь Комитета *Θ. Кадобновъ*

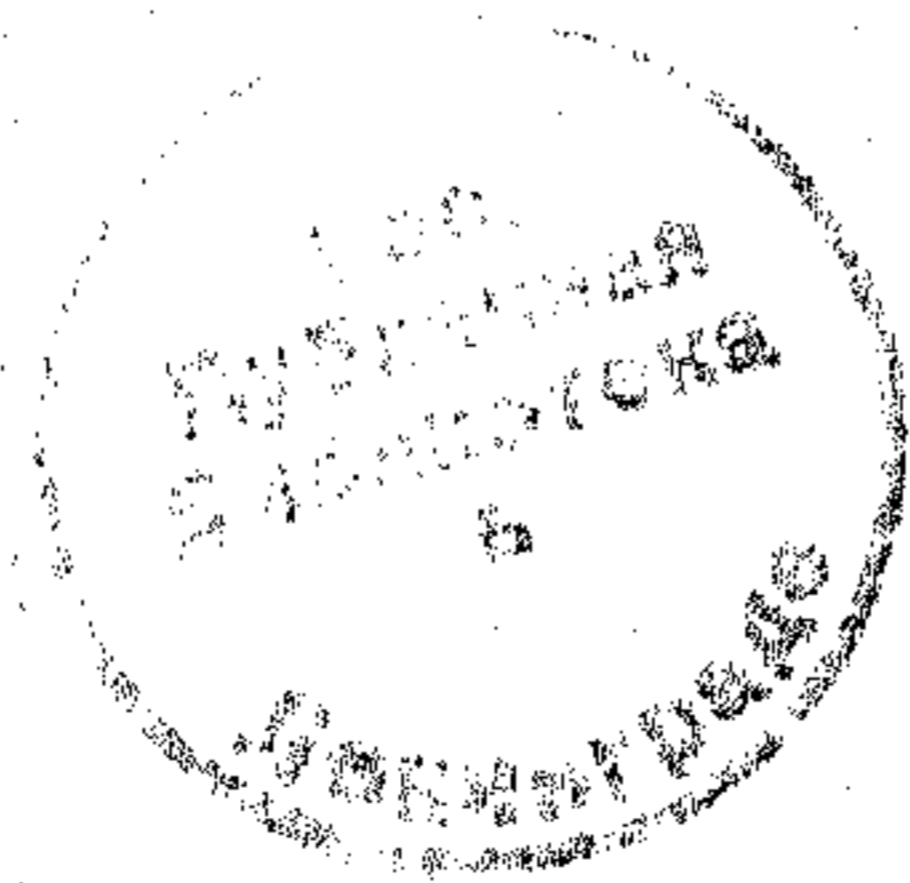



Россійскій Императорскій Домъ.

Его Императорское Величество, ГОСУДАРЬ ИМПЕРАТОРЪ НИКОЛАИ АЛЕКСАНДРОВИЧЪ, Самодержецъ Всероссійскій, родился въ 1868 г., 6 мая (тезоименитство 6 декабря).

Августѣйшая Родительница ГОСУДАРЯ ИМПЕРАТОРА,

Ея Императорское Величество, Государыня Императрица Марія Феодоровна, родилась въ 1847 г., 14 ноября (тезоименитство 22 іюля); была въ супружествѣ съ Императоромъ Александромъ III (въ Бозѣ почилъ 20 октября 1894 г.).

Августѣйшая супруга ГОСУДАРЯ ИМПЕРАТОРА,

Ея Императорское Величество, Государыня Императрица Александра Феодоровна, родилась въ 1872 году, 25 мая (тезоименитство 23 апрѣля); въ супружествѣ съ 14 ноября 1894 г. Дочь Великаго Герцога Гессенскаго Людвига IV и Супруги Его Великой Герцогини Алисы.

Его Императорское Высочество Наслѣдникъ Цесаревичъ и Великій Князь Алексѣй Николаевичъ, род. въ 1904 г., 30 іюля (тезоим. 5 октября).

Августѣйшія Дочери ГОСУДАРЯ ИМПЕРАТОРА:

Ея Императорское Высочество, Великая Княжна Ольга Николаевна, род. въ 1895 г., 3-го ноября (тезоим. 11 іюля);

Ея Императорское Высочество, Великая Княжна Татіана Николаевна, род. въ 1897 г., 29 мая (тезоим. 12 января);

Ея Императорское Высочество, Великая Княжна Марія Николаевна, род. въ 1899 г., 14 іюня (тезоим. 22 іюля);

Ея Императорское Высочество, Великая Княжна Анастасія Николаевна, род. 1901 г., 5 іюня (тезоим. 22 декабря).

Августѣйшій Братъ ГОСУДАРЯ ИМПЕРАТОРА,

Его Императорское Высочество, Великій Князь Михаилъ Александровичъ, род. въ 1878 г., 22 ноября (тезоим. 22 ноября).

Августѣйшія Сестры ГОСУДАРЯ ИМПЕРАТОРА:

Ея Императорское Высочество, Великая Княгиня Ксенія Александровна (см. далѣе);

Ея Императорское Высочество, Великая Княгиня Ольга Александровна, род. въ 1882 г., 1 іюня (тезоим. 11 іюля); въ супружествѣ съ 27 іюля 1901 г. съ Ею Высочествомъ Принцемъ Петромъ Александровичемъ Ольденбургскимъ.

Августѣйшіе Дяди и Тетки ГОСУДАРЯ ИМПЕРАТОРА:

Ея Императорское Высочество, Великая Княгиня Марія Павловна, род. въ 1854 г., 2 мая (тезоим. 22 іюля), была въ супружествѣ съ Ею Императорскимъ Высочествомъ, Великимъ Княземъ Владиміромъ Александровичемъ († 4 февр. 1909 г.).

У нея дѣти:

Ею Императорское Высочество, Великій Князь Кирилль Владимировичъ, род. въ 1876 г., 30 сентября (тезоим. 11 мая); Супруга Ею, Ея Императорское Высочество, Великая Княгиня Викторія Θεодоровна, род. въ 1876 г., 12 ноября (тезоим. 1 іюня). *У нихъ дѣти:* Ея Высочество, Княжна Марія Кирилловна, род. въ 1907 г., 20 января (тезоим. 22 іюля) и Ея Высочество, Княжна Кира Кирилловна, род. въ 1909 г. 26 апрѣля (тез. 28 февраля);

Ею Императорское Высочество, Великій Князь Борисъ Владиміровичъ, род. въ 1877 г., 12 ноября (тезоим. 2 мая);

Ею Императорское Высочество, Великій Князь Андрей Владиміровичъ, род. въ 1879 г., 2 мая (тезоим. 30 ноября);

Ея Императорское Высочество, Великая Княгиня Елена Владиміровна, род. въ 1882 г., 17 января (тезоим. 21 мая); въ супружествѣ съ 16 августа 1902 г. съ Ею Королевскимъ Высочествомъ, Королевичемъ Греческимъ Николаемъ Георгіевичемъ.

Ея Императорское Высочество, Великая Княгиня Елисавета Θεодоровна, род. въ 1864 г., 20 октября (тезоим. 5 сентября); была въ супружествѣ съ Ею Императорскимъ Высочествомъ, Великимъ Княземъ Сергіемъ Александровичемъ († 4 февраля 1905 г.).

Ею Императорское Высочество, Великій Князь Павелъ Александровичъ, род. въ 1860 г., 21 сентября (тезоим. 29 іюня); былъ въ супружествѣ съ Ея Императорскимъ Высочествомъ, Великою Княгинею Александрою Георгіевною († 12 сентября 1891 г.). *У него дѣти:*

Ею Императорское Высочество, Великій Князь Дмитрій Павловичъ, род. въ 1891 г., 6 сентября (тезоим. 21 сентября);

Ея Императорское Высочество, Великая Княгиня Марія Павловна, род. въ 1890 г. 6 апрѣля (тезоим. 22 іюля); въ супружествѣ съ 20 апрѣля 1908 г. съ Ею Королевскимъ Высочествомъ, Принцемъ Вильгельмомъ Шведскимъ, Герцогомъ Сюдерманландскимъ.

Ея Императорское Высочество, Великая Княгиня Марія Александровна, род. въ 1853 г., 5 октября (тезоим. 22 іюля); была въ супружествѣ съ Ею Королевскимъ Высочествомъ, Принцемъ Альфредомъ-Эрнестомъ-Альбертомъ, Великобританскимъ, Герцогомъ Саксенъ-Кобургъ-Готскимъ.

Его Императорское Высочество, Великій Князь **Николай Константиновичъ**, род. въ 1850 г., 2 февраля (тезоим. 6 декабря).

Его Императорское Высочество, Великій Князь **Константинъ Константиновичъ**, род. въ 1858 г., 10 августа (тезоим. 21 мая); Супруга Его, Ея Императорское Высочество, Великая Княгиня **Елисавета Маврикіевна**, род. въ 1865 г., 13 января (тезоим. 5 сентября), *У нихъ дѣти:*

Ихъ Высочества: Князь **Іоаннъ Константиновичъ**, род. въ 1886 г., 23 іюня (тезоим. 24 іюня); Супруга Его, Ея Королевское Высочество, Княгиня **Елена Петровна**, род. въ 1884 г., 23 октября (тезоим. 21 мая); Князь **Гавріиль Константиновичъ**, род. въ 1887 г., 3 іюля (тезоим. 13 іюля); Князь **Константинъ Константиновичъ**, род. въ 1890 г., 20 декабря (тезоим. 21 мая); Князь **Олегъ Константиновичъ**, род. въ 1892 г., 15 ноября (тезоим. 20 сентября); Князь **Игорь Константиновичъ**, род. въ 1894 г., 29 мая (тезоим. 5 іюня); Князь **Георгій Константиновичъ**, род. въ 1903 г. 23 апрѣля (тезоим. 23 апрѣля); Княгиня **Татіана Константиновна**, Княгиня **Богратионъ-Мухранская**, род. въ 1890 г., 11 января (тезоим. 12 января) *) Княжна **Вѣра Константиновна**, род. въ 1906 г., 11 апрѣля (тезоим. 17 сентября).

Его Императорское Высочество, Великій Князь **Дмитрій Константиновичъ**, род. въ 1860 г., 1 іюня (тезоим. 21 сентября).

Ея Королевское Величество, Королева **Эллиновъ Ольга Константиновна**, род. въ 1851 г., 22 августа (тезоим. 11 іюля); была въ супружествѣ съ Его Величествомъ, Королемъ **Эллиномъ Георгомъ I**.

Его Императорское Высочество, Великій Князь **Николай Николаевичъ**, род. въ 1856 г., 6 ноября (тезоим. 27 іюля); Супруга Его, Ея Императорское Высочество, Великая Княгиня **Анастасія Николаевна**, род. въ 1867 г., 23 дек. (тезоим. 22 декабря).

Его Императорское Высочество, Великій Князь **Петръ Николаевичъ**, род. въ 1864 г., 10 января (тезоим. 29 іюня); Супруга Его, Ея Императорское Высочество, Великая Княгиня **Милица Николаевна**, род. въ 1866 г., 14 іюля (тезоим. 19 іюля). *У нихъ дѣти:* Ихъ высочества: Князь **Романъ Петровичъ**, род. въ 1896 г., 5 октября (тезоим. 19 іюля); Княжна **Марина Петровна**, род. въ 1892 г., 28 февраля (тезоим. 28 февраля); Княжна **Надежда Петровна**, род. въ 1898 г., 3 марта (тезоим. 17 сентября).

Его Императорское Высочество, Великій Князь **Николай Михайловичъ**, род. въ 1859 г., 14 апрѣля (тезоим. 6 декабря).

Его Императорское Высочество, Великій Князь **Михаиль Михайловичъ**, род. въ 1861 г., 4 октября (тезоим. 8 ноября).

Его Императорское Высочество, Великій Князь **Георгій Михайловичъ**, род. въ 1863 г., 11 августа (тезоим. 26 ноября); Супруга Его, Ея Императорское Высочество, Великая Княгиня **Марія Георгіевна**, род. въ 1876 году, 20 февраля (тезоим. 22 іюля). *У нихъ дочери:* Ихъ Высочества Княжна **Нина Георгіевна**, род. въ 1901 г., 7 іюня (тезоим. 14 янв.); Княжна **Ксенія Георгіевна**, род. въ 1903 г., 9 августа (тезоим. 24 января).

*) Въ супружествѣ, съ 24 августа 1911 г., съ Княземъ **Вагратионъ-Мухранскимъ**.

Его Императорское Высочество, Великій Князь Александръ Михайловичъ, род. въ 1866 г., 1 апрѣля (тезоим. 30 августа); Супруга Его Ея Императорское Высочество, Великая Княгиня Ксенія Александровна, род. въ 1875 г., 25 марта (тезоим. 24 января). *У нихъ дѣти:* Ихъ Высочества: Князь Андрей Александровичъ род. въ 1897 г., 12 января (тезоим. 30 ноября); Князь Теодоръ Александровичъ, род. въ 1898 г., 11 декабря (тезоим. 16 мая); Князь Никита Александровичъ, род. 1900 г., 4 января (тезоим. 24 июня); Князь Дмитрій Александровичъ, род. въ 1901 г., 2 августа (тезоим. 26 окт.); Князь Ростиславъ Александровичъ, род. въ 1902 г., 11 ноября (тез. 14 марта); Князь Василій Александровичъ, род. въ 1907 г., 24 июня (тезоим. 2 августа); Княжна Ирина Александровна, род. въ 1895 г., 3 юля (тезоим. 5 мая).

Его Императорское Высочество, Великій Князь Сергѣй Михайловичъ, род. въ 1869 г., 25 сентября (тезоим. 25 сентября).

Ея Императорское Высочество, Великая Княгиня Анастасія Михайловна, род. въ 1860 г., 16 юля (тезоим. 22 декабря); была въ супружествѣ съ Его Королевскимъ Высочествомъ, Великимъ Герцогомъ Мекленбургъ-Шверинскимъ Фридрихомъ-Францемъ.

ТАБЕЛЬ - КАЛЕНДАРЬ НА 1914 ГОДЪ.

Январь.		Февраль.		Мартъ.		Апрѣль.		Май.		Июнь.																		
Вс.	—	5	12	19	26	—	2	9	16	23	30	—	6	13	20	27	—	4	11	18	25	—	1	8	15	22	29	Вс.
Пн.	—	6	13	20	27	—	3	10	17	24	31	—	7	14	21	28	—	5	12	19	26	—	2	9	16	23	30	Пн.
Вт.	—	7	14	21	28	—	4	11	18	25	—	1	8	15	22	29	—	6	13	20	27	—	3	10	17	24	—	Вт.
Ср.	1	8	15	22	29	—	5	12	19	26	—	2	9	16	23	30	—	7	14	21	28	—	4	11	18	25	—	Ср.
Чт.	2	9	16	23	30	—	6	13	20	27	—	3	10	17	24	—	1	8	15	22	29	—	5	12	19	26	—	Чт.
Пт.	3	10	17	24	31	—	7	14	21	28	—	4	11	18	25	—	2	9	16	23	30	—	6	13	20	27	—	Пт.
Сб.	4	11	18	25	—	1	8	15	22	—	1	8	15	22	29	—	3	10	17	24	31	—	7	14	21	28	—	Сб.

Июль.		Августъ.		Сентябрь.		Октябрь.		Ноябрь.		Декабрь.																								
Вс.	—	6	13	20	27	—	3	10	17	24	31	—	5	12	19	26	—	2	9	16	23	30	—	7	14	21	28	Вс.						
Пн.	—	7	14	21	28	—	4	11	18	25	—	6	13	20	27	—	3	10	17	24	—	4	11	18	25	—	1	8	15	22	29	Пн.		
Вт.	1	8	15	22	29	—	5	12	19	26	—	7	14	21	28	—	4	11	18	25	—	5	12	19	26	—	2	9	16	23	30	Вт.		
Ср.	2	9	16	23	30	—	6	13	20	27	—	8	15	22	29	—	1	8	15	22	29	—	6	13	20	27	—	3	10	17	24	31	Ср.	
Чт.	3	10	17	24	31	—	7	14	21	28	—	9	16	23	30	—	2	9	16	23	30	—	7	14	21	28	—	4	11	18	25	—	Чт.	
Пт.	4	11	18	25	—	1	8	15	22	29	—	1	8	15	22	29	—	3	10	17	24	31	—	7	14	21	28	—	5	12	19	26	—	Пт.
Сб.	5	12	19	26	—	2	9	16	23	30	—	2	9	16	23	30	—	4	11	18	25	—	8	15	22	29	—	6	13	20	27	—	Сб.	

Н Е П Р И С У Т С Т В Е Н Н Ы Е Д Н И :

Январь 1. Новый годъ (Ср.). 6. Богоявленіе Господне (Пн.).

Февраль 2. Срѣтеніе Господне (Вс.). 14—15. Масляница (Пт. и Сб.).
19. Освобожденіе крестьянъ отъ крѣпостной зависимости (Ср.).

Мартъ 25. Благовѣщеніе Пресвятой Богородицы (Вт.). 30. Входъ Господень въ Іерусалимъ (Вс.).

Апрѣль 3—5. Четвергъ, Пятница и Суббота Страстной недѣли.
6. Пасха Христова. 7—12. Свѣтлая недѣля. 23. Тез. Е. И. В. Государыни Императрицы Александры Ѳеодоровны (Ср.).

Май 6. Рожденіе Е. И. В. Государя Императора Николая Александровича (Вт.). 9. Перенес. мощей св. Николая Чудотворца (Пн.).
14. Коронованіе Ихъ Императорскихъ Величествъ (Ср.). 15. Вознесеніе Господне (Чт.). 25. День Св. Троицы.—Рожден. Е. И. В. Государыни Императрицы Александры Ѳеодоровны (Вс.). 26. День св. Духа (Пн.).

Іюнь 29. Св. апостоловъ Петра и Павла (Вс.).

Іюль 22. Тезоименитство Е. И. В. Государыни Императрицы Маріи Ѳеодоровны (Вт.). 30. Рожденіе Е. И. В. Наслѣдника Цесаревича и Великаго князя Алексѣя Николаевича (Ср.).

Августъ 6. Преображеніе Господне (Ср.). 15. Успеніе Пресвятой Богородицы (Пт.). 29. Усѣкновеніе главы Крестителя Іоанна (Пт.).
30. Перенесеніе мощей благовѣрнаго великаго князя Александра Невского (Сб.).

Сентябрь 8. Рождество Пресвятой Богородицы (Пн.). 14. Воздвиженіе честнаго и животворящаго Креста Господня (Вс.). 26. Преставленіе св. ап. и еванг. Іоанна Богослова (Пт.).

Октябрь 1. Покровъ Пресвятой Богородицы (Ср.) 5. Тезоименитство Е. И. В. Наслѣдника Цесаревича и Великаго Князя Алексѣя Николаевича (Вс.). 21. Восшествіе на престоль Е. И. В. Государя Императора Николая Александровича (Вт.). 22. Казанской иконы Божіей Матери (Ср.).

Ноябрь 14. Рожденіе Е. И. В. Государыни Императрицы Маріи Ѳеодоровны (Пт.). 21. Введеніе во храмъ Пресвятыя Богородицы (Пт.).

Декабрь 6. Св. Николая Чудотворца. Тезоименитство Е. И. В. Государя Императора Николая Александровича (Сб.). 25. Рождество Христово (Чт.) 26—27. Дни праздника Рождества Христова (Пт.--Сб.).

Дни, въ котор. воспрещаются общественныя увеселенія (театральныя представленія, концерты, маскарады и разныя зрѣлища): въ Рождественскій сочельникъ, въ день праздника Рождества Христова, наканунѣ двенадесятихъ праздниковъ и дня Усѣкновенія Главы Іоанна Предтечи; въ 1-ю, 4-ю и страстную недѣли, въ 1-й день (воскресеніе) второй недѣли (недѣля Православія) и субботу 3-й нед. Велик. Поста, въ Вербное Воскресенье, въ 1-й день св. Пасхи и въ дни Воздвиженія Креста Господня и усѣкновенія Главы Іоанна Предтечи.

Когда въ С.-Петербургѣ полдень, то въ

Архангельскѣ	12 ч.	33 м.	д.	Орлѣ	12 ч.	23 м.	д.
Астрахани	1 "	11 "	"	Оренбургѣ	1 "	39 "	"
Асхабадѣ	1 "	42 "	"	Пензѣ	12 "	59 "	"
Баку	1 "	18 "	"	Перми	1 "	44 "	"
Батумѣ	12 "	35 "	"	Петроп. (Камч.)	8 "	34 "	в.
Благовѣщенскѣ	6 "	29 "	в.	Полтавѣ	12 "	17 "	д.
Варшавѣ	11 "	23 "	у.	Портъ-Артурѣ	6 "	4 "	в.
Вильнѣ	11 "	40 "	"	Псковѣ	11 "	52 "	у.
Владивостокѣ	6 "	46 "	в.	Ригѣ	11 "	35 "	"
Владикавказѣ	12 "	58 "	д.	Рязани	12 "	38 "	д.
Владимірѣ	12 "	41 "	"	Самарѣ	1 "	19 "	"
Вологдѣ	12 "	38 "	"	Саратовѣ	1 "	3 "	"
Воронежѣ	12 "	36 "	"	Сахалинѣ п.			
Вяткѣ	1 "	18 "	"	Корсаковѣ	7 "	31 "	в.
Гельсингфорсѣ	11 "	40 "	у.	Семипалатинскѣ	3 "	20 "	д.
Екатер.-дарѣ	12 "	34 "	д.	Симбирскѣ	1 "	12 "	"
Екатер.-славѣ	12 "	10 "	"	Симферополѣ	12 "	15 "	"
Иркутскѣ	4 "	56 "	в.	Смоленскѣ	12 "	7 "	"
Казани	1 "	16 "	д.	Ставрополѣ	12 "	47 "	"
Калугѣ	12 "	24 "	"	Тамбовѣ	12 "	44 "	"
Кишиневѣ	11 "	54 "	у.	Ташкентѣ	2 "	30 "	"
Кіевѣ	12 "	1 "	д.	Твери	12 "	23 "	"
Ковнѣ	11 "	34 "	у.	Тифлисѣ	12 "	58 "	"
Костромѣ	12 "	43 "	д.	Тобольскѣ	2 "	32 "	"
Красноярскѣ	4 "	10 "	в.	Томскѣ	3 "	39 "	"
Курскѣ	12 "	24 "	д.	Тулѣ	12 "	29 "	"
Кяхтѣ	5 "	6 "	в.	Уфѣ	1 "	43 "	"
Ляоянѣ	6 "	11 "	"	Уральскѣ	1 "	24 "	"
Минскѣ	11 "	49 "	у.	Хабаровскѣ	6 "	59 "	в.
Митавѣ	11 "	34 "	"	Харбинѣ	6 "	26 "	"
Москвѣ	12 "	29 "	д.	Харьковѣ	12 "	24 "	д.
Мукдѣнѣ	6 "	12 "	в.	Херсонѣ	12 "	9 "	"
Нижн.-Новгородѣ	12 "	56 "	д.	Царицынѣ	12 "	57 "	"
Никол. на Амурѣ	7 "	22 "	в.	Цицикарѣ	6 "	14 "	в.
Новокіев. з. Посѣта	6 "	41 "	"	Челябинскѣ	2 "	4 "	д.
Новгородѣ	12 "	4 "	д.	Читѣ	5 "	33 "	в.
Новороссійскѣ	12 "	30 "	"	Якутскѣ	6 "	38 "	"
Новочеркасскѣ	12 "	39 "	"	Ялтѣ	12 "	15 "	д.
Одессѣ	12 "	2 "	"	Ярославлѣ	12 "	38 "	"
Омскѣ	2 "	52 "	"				

Пасхалія на 11 лѣтъ.

Годы отъ Рождества Христова.	Продолжительность Рождествен. мясо-ѣда.		Недѣля мясопустъ (мясное заговѣнье).		Недѣля сыропустъ (сырное заговѣнье).		Пасха Христова.		Препо-ловеніе.		Вознесе-ніе Гос-подне.		Пяти-десят-ница.		Продол-женіе Пе-трова поста.	
	Недѣль.	Дней.	Январь.	Февраль.	Февраль.	Мартъ.	Мартъ.	Апрѣль.	Апрѣль.	Мая.	Апрѣль.	Мая.	Мая.	Іюня.	Недѣль.	Дней.
1914	6	5	—	9	16	—	—	6	30	—	—	15	25	—	3	6
1915	4	4	25	—	1	—	22	—	15	—	30	—	10	—	6	—
1916	7	3	—	14	21	—	—	10	—	4	—	19	29	—	3	2
1917	6	1	—	5	12	—	—	2	26	—	—	11	21	—	4	3
1918	9	—	—	25	—	4	—	22	—	16	—	31	—	10	1	4
1919	6	6	—	10	17	—	—	7	—	1	—	16	26	—	3	5
1920	5	5	—	2	9	—	29	—	22	—	—	7	17	—	5	—
1921	8	3	—	21	28	—	—	18	—	12	—	27	—	6	2	1
1922	6	2	—	6	13	—	—	3	27	—	—	12	22	—	4	2
1923	5	1	29	—	5	—	26	—	19	—	—	4	14	—	5	3
1924	8	—	—	18	25	—	—	14	—	8	—	23	—	2	2	5

КРАТКІЙ АЛФАВИТНЫЙ УКАЗАТЕЛЬ

ИМЕНЬ СВЯТЫХЪ ПРАВОСЛАВНОЙ ЦЕРКВИ

(съ указаніемъ дней помяновенія ихъ).

Сокращенія: Арб.—арабское, Е.—Еврейское, Инд.—индѣйское, Копт.—коптское, Р.—римское, Рус.—русское, Сир.—сирійское, Сл.—славянское; *необозначены буквами греческія имена:*

Я.—январь, Ф.—февраль, Мр.—мартъ, Ар.—апрѣль, М.—май, Ін.—іюнь, Іл.—іюль, Ав.—августъ, С.—сентябрь, О.—октябрь, Н.—ноябрь, Д.—декабрь.

ИМЕНА МУЖСКІЯ:

Або муч. груз. 8 Янв.
 Аввакумъ, Іл. 6. Дек. 2
 сильный борець Е.
 Августинъ 15 іюня Р.
 Авда, Мрт. 31 слово.
 Авделай, Ап. 17, народо-
 вѣщатель.
 Авдикій, Ап. 10, отри-
 цающій Р.

Авдій ноября 19. С. 5.
 благій даръ.
 Агаѳонъ, Ф. 20, Мр. 2.
 добро.
 Аггей, Агій, Мр. 9. Д. 16;
 торжественные Е.
 Агнь, Мр. 26, непороч.,
 чистъ.
 Адамъ, Я. 12, Д. 14, отъ
 земли взять.
 Адрианъ, Ф. 3, Ап. 17, Ав.
 26, силенъ, зрѣль.

Аетій, Мр. 6, 9.
 Аза, Азій, Н. 19, чернота.
 Азарія, Ф. 3, Д. 17, Бо-
 жія помощь. Е.
 Акакій, Мр. 9, Ар. 17, М.
 7, 19, Іл. 7. 28, С. 15,
 Н. 29, незлоба.
 Акила, Я. 21, Іл. 14,
 орель Р.
 Акидинъ, Ар. 18, Ав.
 22, Н. 2, безопасность.

Александръ, Ян. 4, 25, 30, Ф. 9, 23, 27, 28, Мр. 6, 9, 10, 12, 13, 14, 15, 16, 25, 28. Ар. 1, 10, 17, 20, 22, М. 13, 14, 20, 26, 29, Ин. 2, 9, 10, Ил. 3, 7, 9, 10, 25, 28, Ав. 1, 9, 11, 12, 21, 27, 30, С. 4, 10, 22, 28, О. 1, 17, 22, 30, Н. 6, 9, 14, 23, 24, Д. 12, мужей защита.

Алексій, Ф. 12 Мр. 17, М. 20, Ил. 10, Ав. 9, О. 5, Н. 23, помощникъ.

Алиій, Ав. 17, Н. 26, безпечали.

Алѳей, М. 10, 26, С. 28. Н. 18, вождь, воевода, Е.

Амвросій, Д. 7, божественный.

Аммось, Ин. 15, крѣпокъ Е.

Ананія, Я. 4, 26, Ар. 17, О. 1, Д. 1, 17, благодать Господня, Е.

Анастасій, И. 8, 22, 24, Ф. 10. Ар. 20. О. 25, Д. 5, воскресшій.

Анатолій, Ар. 23, Ил. 3, Н. 20 восточ.

Андрей, М. 18. Ин. 12, 29, Ил. 4, Авг. 19, С. 21, 23, О. 2, 17, 27, Н. 30, Д. 2, мужественъ, храбръ.

Андроникъ, Я. 4, М. 17, Ил. 30, О. 9, 12, побѣд. мужей, боривой, божій раб. Е.

Аверкій, М. 26, О. 22 удерживающій, отвращающій Р.

Авеніръ Н. 19, Е.

Авивъ, Я. 29, Мр. 26. С. 6. Н. 15, колось незрѣлый. Е.

Авксентій, Ф. 14, Ар. 18, Д. 13, растителенъ.

Авраамъ, Ф. 1, О. 9, отецъ многихъ плем. Е.

Анемподистъ, Н. 2, безпрепона.

Аникита, Ав. 12, непобѣдимъ.

Антипа, Ар. 11, за всѣхъ.

Антипатръ, Ар. 29, вмѣсто отца.

Антиохъ, Ф. 23, Ил. 16,

противящійся, стоящій крѣпко.

Антонинъ, Ф. 23. Ар. 19, Ав. 1, 4, С. 29, О. 22, Н. 7, 13, широкій, пространный.

Антоній, Я. 8, 17, Ф. 12, Мр. 1, Ар. 14, Ил. 6, 10, Ав. 3, 9, Н. 9, Д. 7, превосходящій.

Аноимій, Аноимъ, С. 3. О. 17, Д. 30 цвѣтущій, цвѣтанъ.

Аполливарій Ил. 23, войною губящій.

Апполовій, Мр. 31. Ил. 10, 30, Д. 14, губитель кораблей.

Аполонъ, Ин. 5, губящій, разящій.

Аполлосъ, Я. 4, Мр. 30, Ар. 21, Д. 8.

Ардалионтъ, Ар. 14, грязнящій.

Ареѳа, О. 24, орель, Арб.

Аристархъ Я. 4, Ар. 15, лучшій, высшій начальникъ.

Аристоклій, Ин. 20. Вячеславъ.

Аріанъ, Д. 14, 30, львиный. Е.

Арій, Ин. 5, левъ, Е.

Аркадій, Я. 26, Мр. 6, достаточный.

Арсеній, Я. 19, Мр. 2. М. 8, Ин. 12. Ав. 24, О. 28, Д. 13, мужественный.

Артемій, Я. 4, Мр. 24, Ар. 29, Ин. 23, О. 20, 30, цѣль, здравъ.

Артемонъ, Мр. 24, Ар. 13, вѣтрило.

Архиъ, Я. 4, Ф. 19, Н. 22, конюшій, завѣдующій конями.

Астерій, Ил. 6, Ав. 7, О. 29, звѣздный.

Аттикъ, Н. 3. Сосѣдній, сосѣдъ.

Африканъ, Мр. 13, Ар. 10, О. 28.

Аврамъ, Авраамій, Ф. 4. Ар. 1, Ил. 20, Ав. 21, 4, О. 29, вел. отецъ.

Автономъ, С. 12, самоправъ.

Агапій, Агаптъ, Ф. 18, Ин. 1, Ав. 10, 19, 21, любимъ.

Агавъ, Я. 4, Ар. 8, добрыня.

Агаѳагелъ, Я. 23, благій, добрый вѣстникъ.

Агаѳодоръ, Мр. 7, О. 13.

Ахиллій, М. 15, круглоустъ.

Аѳанасій, Я. 4, 18, Ф. 22, Мр. 9, М. 2, Ин. 20, Ил. 5, Ав. 22, О. 24, 26, Д. 2, безсмертный.

Аѳиногентъ, Ил. 16, родомъ изъ Аѳинъ.

Борисъ, Мая 2, Ил. 24, Рус.

Вавила, Я. 24, С. 4, мятежникъ, Е.

Вадимъ, Ар. 9, Инд.

Вакхъ, М. 6, О. 7, неистовый.

Валентинъ, Ар. 24, могучъ. Р.

Валеріанъ Ин. 1, 22, мужественъ. Р.

Валерій, Мр. 9, сильный.

Варваръ, М. 6, грубый. Р.

Варлаамъ, Ин. 19, Н. 6, Сир.

Варява, Я. 4, Ин. 11, сынъ утѣхи. Е.

Варѳоломей, Ин. 11, 30, Ав. 25, сынъ радости. Е.

Василидъ, Я. 20, Ар. 1, Д. 23, царицынъ.

Василискъ, Мр. 3, М. 22, царевъ.

Василій, Я. 1, 30, Ф. 28, Мр. 7, 22, 26, Ар. 12, 26, 30, Ил. 3, 6, 15, Ав. 2, 11, Н. 28, царь.

Вассіанъ, Ин. 10, Ок. 10.

Вендиміанъ, Ф. 1, виноградаръ, Р.

Венедиктъ, Мр. 14, благословенъ.

Веніаминъ, Мр. 31, Ав. 28, О. 13, сынъ десницы. Е.

Викарій Ил. 6, намѣстникъ Р.

Викентій, Н. 11, преодолающій, пребиславъ поборъ Р.

Викторинъ, Я. 31, Мр. 10, Д. 18, побѣдительный, Р.

- Викторъ Я. 31, Мр. 10, Ар. 18, Н. 11, побѣдитель, побѣдъ, предиславъ. Р.
 Виръ, Д. 30, мужъ.
 Виссаріонъ, Ин. 6, дебристый.
 Виталій, Ар. 22, 28, жизненный. Р.
 Вить, Ин. 15, порицатель, пересудъ.
 Владиміръ, Іл. 15 Сл.
 Власій, Ф. 3, 11, невѣжа.
 Вонифатій, Д. 19, добродѣй, Р.
 Всеволодъ, Ф. 11, Н. 27, Сл.
 Вуколь, Ф. 6, пастухъ, пастырь.
 Вячеславъ, Мр. 4, С. 28, Сл.
 Гавріиль, Я. 22, Ф. 11, Мр. 26, Іл. 13, Н. 27, божій мужъ, Е.
 Гай, Я. 4, Мр. 9, Ин. 23, Ав. 11, О. 4, 21, Н. 5, панъ, господинъ Р.
 Галактіонъ, Ин. 22, С. 24, Н. 5, молочный.
 Геласій, Д. 23, смѣющійся.
 Геннадій, Я. 23, Ав. 31, благородный.
 Георгій, Я. 8, 22, Ф. 4, 21, Ар. 4, 7, 19, 23, М. 13, 16, 26, Ав. 18, Н. 3, 26, земледѣлецъ, пахарь.
 Герасимъ, Мр. 4, честенъ.
 Германъ М. 12. Ин. 28, 7, Н. 13, единоутроб., родимъ, Р.
 Геронтій, Ар. 1, Ав. 28, старецъ.
 Гликерій, Д. 28, сладокъ
 Глѣбъ, М. 2, Іл. 24, С. 5, Рус. имя.
 Георгій, Ин. 6, быстръ.
 Гордій, Я. 3.
 Григорій, Я. 5, 8, 10, 25, 30, Мр. 4, 12, Ав. 8, 28, С. 30, Н. 5, 14, 17, 20, 23, 28, Д. 19, бодрствующій, бодръ.
 Гурій, Ав. 1, О. 4, Н. 15, Д. 5, пришелець.
 Давидъ, Мр. 5, Ар. 12, Ин. 25, 26, Іл. 24, С. 6, 19, возлюбленный, миль, Е.
 Дада, Ар. 28, С. 29, свѣтильникъ.
 Далмать, Ав. 3.
 Даміанъ, Ф. 23, Іл. 1, О. 5, 17, Н. 1, пустыжникъ. Р.
 Даниль, Ф. 16, Мр. 4, Ар. 7, Іл. 10, Ав. 30, Д. 11, 17. Божій судъ. Е.
 Дмитрій, Ф. 11, М. 15, Ин. 3, Ав. 9, С. 11, 21, О. 26, Н. 15, плодъ земной, матери земли.
 Дисидерій, Ар. 21, С. 19, желанъ, бажанъ. Р.
 Дій, Ар. 3, Іл. 19, святъ.
 Діодоръ, Я. 31, Ф. 3, Мр. 10, Ар. 29, Іл. 6, С. 11, святодаръ.
 Діомидъ, Іл. 3, Ав. 16, совѣтъ Божій, божи-даръ.
 Діонъ, Іл. 6 отгоняющій.
 Діонисій, Мр. 10, 15, Ар. 21, М. 6, 18, Ин. 1, 3, 26, Ав. 4, 18, О. 3, 5, боговдохновенный.
 Дометій Мр. 8, Ав. 7, укротит. Р.
 Донать, Ар. 30, подаренъ. Р.
 Доримедонтъ, С. 19, копьемъ играющій.
 Дороей, Ин. 5, С. 3, 16, Д. 28, божій даръ.
 Досеоей, Ф. 19, даль Богъ
 Дула, Ин. 15, рабъ Греч.
 Еварестъ, Д. 23, 26, благолѣпъ.
 Евгений, Я. 21, Ф. 12, 19, Мр. 7, Д. 13. добраго рода.
 Евграфъ, Д. 10 хорошо написан.
 Евдокимъ, Іл. 31, искусен
 Евдоксій, С. 6, Н. 3, доброславъ.
 Евиласій, Ф. 6, благомилостивъ.
 Евкарпій, М. 18, добрый плодъ.
 Евклій, Ав. 1, доброславъ, званъ.
 Евлампій, Мр. 5, Іл. 3, О. 10, благославъ, благосвѣтъ.
 Евлогій, Ф. 13, Мр. 5, Ав. 25, добрословъ.
 Евменій, С. 18, радушенъ, милостивъ.
 Евлъ, Ав. 11, добрый пловець.
 Евсевій, Я. 20, Ф. 15, Ар. 24, 28, Ин. 22, С. 21, О. 4, благочестивый.
 Евсигній, Ав. 5, добрый родичъ.
 Евстаеій, Ф. 21, Мр. 29, Ап. 14, Іл. 28, С. 20, постоян.
 Евстратій Я. 9, Мр. 28, Д. 13, добрый воинъ, доброй, воиславъ.
 Евтихій, Я. 20, Мр. 9, Ар. 6, 21, М. 28, Ав. 23, 24, С. 19, удаченъ, счастливъ.
 Евтропій, Мр. 13, Ин. 16, О. 17. добронравъ.
 Евфросиянъ, М. 15, С. 11, радостенъ.
 Евфимій, Я. 20, Мр. 11, Ар. 1, Іл. 4, С. 3, О. 15, 29 Д. 26, благоговѣнный, радостенъ.
 Елеазаръ, Ав. 1 Божья помощь. Е.
 Елисей, Ин. 14, Богъ-Спасъ. Е.
 Елпидофоръ, Ар. 3, Н. 2, надежду приносящій.
 Елпидій, Мр. 7, Н. 15, надежда, надей.
 Емилианъ, Я. 8, Мр. 7, Іл. 18, Ав. 8, 18, ласковый.
 Епиктетъ, Іл. 7, приобрѣтенъ, надбанъ.
 Епифаній, М. 12, объявлен.
 Еразмъ, Ф. 24, М. 4, 10, возлюбленный.
 Ерасть, Я. 4, Н. 10, миль.
 Ермилъ, Я. 13.
 Ермій, Я. 4, Ар. 8, М. 31, Іл. 6, Н. 4, вѣстникъ и толковникъ.
 Ермолай, Іл. 26, вѣстникъ народа.
 Есперь, М. 2, вечеръ.
 Ефремъ, Я. 28, Мр. 7, М.

- 16, Ин. 8, плодovitый, растущій.
- Закхей, Н. 18, правдивый. Сир.
- Захарій, Ф. 8, Мр. 24, С. 5, Д. 5, память о Богѣ Е.
- Зиновій, О. 30, Богоугоднаго житья.
- Зосима, Я. 4, Мр. 30, Ар. 4, 17, Ин. 4, 8, 19, Ав. 8, С. 19, 28, жизни знакъ.
- Игнатій, Я. 29, М. 19, 28, С. 27, О. 23, Д. 20, невѣдомъ. Р.
- Игорь, Ин. 5, Рус.
- Иларій, Іл. 12, весель.
- Иларіонъ, Мр. 28, Ин. 6, Ав. 18, О. 21 тихомиръ.
- Иліодоръ, С. 28, Н. 19, солнцевъ даръ.
- Илія, Я. 8, Ф. 16, Мр. 28, Іл. 20, С. 13, 17, Д. 19, Божья сила, крѣпость. Е.
- Инокентій, Іл. 6, Н. 26, непороченъ. Р.
- Ипатій, Мр. 31, Ин. 3, 18, С. 21, Н. 20, высочайшій, вышата.
- Ипполитъ, Я. 30, Ав. 13, распрягающій коней.
- Ираклій, Мр. 9, М. 18, О. 22, воиславъ.
- Иринахъ, Я. 13, Н. 28, мира начальникъ, властимиръ.
- Иринеи, М. 26, Ав. 13, 23, миренъ.
- Иродіонъ, Я. 4, Ар. 8, пѣснь владыкѣ.
- Исакій, Исаакъ, Ф. 14, Мр. 22, Ар. 12, 21, М. 4, 18, 30, Ав. 3, С. 21, Н. 20, смѣхъ. Е.
- Исавръ, Ин. 17, Іл. 6, вѣтерокъ.
- Исаія, Ф. 16, М. 9, 16, спасеніе отъ Бога. Е.
- Исидоръ, Ф. 4, М. 14, Іл. 6, равенъ даръ.
- Исихій, Ф. 19, Мр. 5, 9, М. 10, Іл. 7, О. 3, спокоенъ, тихъ.
- Исмаиль, Ин. 17, услыш. Богъ. Е.
- Иадоръ, Ф. 4, Фіалки даръ.
- Іакинѣъ, Іл. 3, 18, Д. 24, яхонтъ.
- Іаковъ, Я. 4, 13, 29, Мр. 4, 21, 24, Ар. 10, 30, Ин. 30, Ав. 9, О. 9, 23, Н. 1, 26, 27, Д. 26, Препона. Е.
- Іаннуарій, Ар. 21, 28, привратникъ. Р.
- Іасонъ, Я. 4, Мр. 19, Ар. 28, врачъ. Е.
- Іеремія, Ф. 16, Ар. 6, М. 1, О. 5, возвышенъ Богомъ, Божія побѣда. Е.
- Іеронимъ, Іюня 15.
- Іероеей, О. 4, освященъ Богомъ.
- Іисусъ, С. 1, Божія помощь. Е.
- Іоадъ, Мр. 30, братъ. Е.
- Іоакимъ, С. 9, воскрешеніе. Е.
- Іоанникій, Н. 4, благодатью побѣждающій, святоборъ. Е.
- Іоаннъ, Я. 7, 15, 22, 26, 27, 30, 31, Ф. 23, 24, 29, Мр. 9, 20, 27, 29, 30, Ар. 12, 14, 18, 19, М. 8, 19, 24, 25, 26, 29, Іл. 2, 12, 13, 19, 24, 26, 28, 30, Іл. 12, 18, 21, 30, Ав. 4, 9, 18, 29, 30, С. 2, 7, 14, 23, 26, О. 3, 12, 19, 22, 28, Н. 1, 9, 12, 13, 20, 28, Д. 2, 3, 4, 7, благодать Божія, Е.
- Іоасафъ, С. 10, Н. 19, Е.
- Іовъ, М. 6, враговъ ненавидим. Е.
- Іона, Мр. 28, 31, М. 27, Ин. 15, С. 22, О. 5, Н. 5, голубъ. Е.
- Іосифъ, Я. 4, 14, 26, Ар. 4, Ав. 28, С. 9, Н. 3, 20, Д. 26, умноженіе. Е.
- Іосій, Я. 4, спаси. Е.
- Іувеналій, Іл. 2, юношескій. Р.
- Іувентивъ, С. 5, Р.
- Іуда, Ин. 19, 30, исповѣдан.
- Іуліанъ, Я. 8, 29, Ф. 6, 16, Мр. 16, Ин. 3, 21, Іл. 13, 28, Ав. 9, С. 4, 12, 13, О. 7, 18, юліевъ. Р.
- Іулій, Ин. 21, волнистый. Р.
- Іустиніанъ, Н. 14, іустиновъ. Р.
- Іустинъ, Ин. 1, правдивъ, управда. Р.
- Іустъ, Я. 4, Іл. 14, О. 30, правдивъ, правъ. Р.
- Каллиникъ, М. 24, Іл. 29, Ав. 23, Д. 14, добробобѣдный.
- Каллистратъ, С. 27, Д. 30, добрый воинъ, славою, воиславъ.
- Каллистъ, Мр. 6, прекраснѣйшій.
- Капитонъ, Мр. 7, Ав. 12, головастый, головачь. Р.
- Карпъ, Я. 4, М. 26, О. 13, плодъ.
- Кассіанъ, Ф. 29, М. 21, пустой. Р.
- Касторъ и Касторій, С. 18, Д. 18, чистотворецъ, чистъ. Р.
- Квартъ, Я. 14, Н. 10, четвертый. Р.
- Квинтиліанъ, Ар. 28, пятичн. Р.
- Келестинъ, Ар. 8, небесный. Р.
- Кельскій, Я. 8, О. 14, высокъ. Е.
- Кесарь (арій) Мр. 9, 30, Ок. 7, Н. 1, Д. 8, вырѣзанный. Р.
- Кирианъ Мр. 10, М. 10, 27, Ав. 17, 31, С. 16, О. 2, зрѣлый плодъ. Сир.
- Кирикъ, Іл. 15, вѣстникъ.
- Кириллъ, Я. 18, Ф. 4, 14, Мр. 9, 12, 18, 29, Ар. 28, М. 4, 11, Ин. 9, Іл. 9, С. 6, малый господинъ.
- Кириакъ, М. 2, Ин. 7, 24, Ав. 1, О. 6, 26, 28, господскій.
- Киръ, Я. 31, Ин. 28, панъ, господинъ, государь.
- Киѳа, Я. 4, Мр. 30, Д. 8, камень. Сир.
- Клавдій, Я. 31, Мр. 9, 10, 19, Ин. 3, Ав. 11, О. 29, Д. 18, замкнутый, тѣсный. Р.
- Клеоникъ, Мр. 3, славный побѣдою, брониславъ.

- Клеопа, Я. 4. всеславъ.
 Климентъ, Я. 4, 23, Ар. 22, Мр 4, С. 10, Н. 25, милостивъ. Р.
 Кодратъ, Я. 4, Мр. 10, Ар. 31, С. 21, четырехугольный Р.
 Конкордій, Ин. 4, согласный. Р.
 Кононъ, Мр. 5, 6. поспѣшающій.
 Константинъ, Мр. 5, 6, М 11, 21, Ин. 5, Ил 3, Ав. 4, С. 19, О. 22, Д. 26, стойкій, твердый. Р.
 Копрій, Ил. 9, С. 24, грязный, замара.
 Корнилій, М. 19 С. 13, рогатый.
 Косма, Ар. 18. Ил. 1, Ав. 3, О. 12, 17, Н. 1, украшеніе, миръ.
 Коронатъ, Ав. 17, вѣнчанъ Р.
 Ксенофонтъ, Ян. 26, иноязычный.
 Кукша, Ав. 27. Рус.
 Куфій, Ав. 11, легкой, легокъ.
 Лаврентій, Я. 29, Ав. 10, 28, украшающій лавромъ. Р.
 Лавръ, Ав. 18, лавровое дерево.
 Лазарь, Мр. 28, Ин. 15, Ил. 17, О. 17, Н. 7, 17, Божья помощь Е.
 Ларгій, Ин 7, щедръ. Р.
 Левкій Ин. 20, Ав. 17, Д. 14, бѣлый.
 Левъ, Ф. 18, 20, левъ.
 Леонидъ, Мр. 10, Ар. 16, М. 20, Ин. 5, Ав. 8, какъ левъ.
 Леонтій, Я. 22, Мр. 9, Ар. 21, М. 23, Ин. 18, Ил. 10, Ав. 1, 9, 28, С. 13, О. 17, львиный.
 Лиянь, Я. 4, Н. 5. цвѣтокъ прекрасн.
 Логгинъ, Ар. 24, Ин. 24, О. 16, дологъ. Р.
 Лоть, О. 9, благоуханъ. Е.
 Лука, Я. 4, 29, Ф. 7, Ар. 22, Ил. 30, С. 7, О. 18, Н. 6, Д. 11, свѣтланъ. Р.
 Лукіанъ, Ин. 3, Ил 6, 7, С. 13, О. 15, свѣтозаръ. Р.
 Лукій, Я. 4, С. 10, свѣтящій. Р.
 Луппъ, Ав. 23, волкъ.
 Маврикій, Ф. 22, Ил. 10, Чернодомный. Р.
 Мавръ, Мр. 19. Ин. 7, черенъ.
 Магнъ, Ар 29, великій. Р.
 Макарій, Я. 19, Ф. 19, Мр. 17, Ар. 1, М. 1, 26, Ил. 25, Ав. 18, С. 6, блаженный.
 Македоній, Я. 24, Мр. 23.
 Макровій, С. 13, долговѣчный.
 Максимилианъ, Ав. 4, Ок 22. Р.
 Максимъ, Я. 21, Ф. 6, 19, Ар. 10, 28, 30, М. 14, Ил. 30, Ав. 11, 13, С. 5, 15, О. 9, 28, Н. 11, 22, высочайшій, величайшій. Р.
 Малахія, Я. 3, Божій послан. Е.
 Малхъ, Мр. 26, царь. Е.
 Мамантъ, С. 2. Р.
 Мануилъ, Я. 22, Мр. 27, Ин. 17. Божее опредѣленіе, божирядъ Е.
 Мардарій, Д 13.
 Маринъ, Мр. 17, 28, Ил. 6, Ав 7, О. 18, Д. 16, морской. Р.
 Маркеллинь, М. 7, Д. 18. Р.
 Маркелль, Ф. 9, Мр. 1, Ил. 7, Ав. 1, 14, Н 15, Д. 29, битву прекращающій. Р.
 Маркъ, Я. 4, Мр. 5, 29, Ар. 5, 25, Ил. 3, С. 28, О. 27, 30, Д. 18, 29, увядш. Р.
 Мартинъ, Ар. 14, О. 12, крѣпокъ въ битвѣ. Р.
 Мартиніанъ, Ф. 13, Ар. 11, Ав. 4, О. 22.
 Мартирій, Ав. 28, О. 5, мученикъ. Р.
 Матѳей. Матѳій, Ин. 30, Ав. 9, О. 5, Н. 16, Божій даръ. Е.
 Мелетій, Ф. 12 С. 21 заботливый.
 Мемнонъ, Ар. 29, Ав. 20, память.
 Менаандръ, М. 19, юродивый
 Меркурій, Ф. 25, Мр. 6, М 24, Ил. 24, 28. Р
 Меодій, М. 11, Ин. 1, 14, 20, порядочный.
 Милій, Н. 10, воинъ. Р.
 Мина, Я. 5, Ф. 17, Ар. 12, Ав. 25, Н. 11. Д. 10 мѣсячн., лунный.
 Миронъ Ф. 14. Ав. 8, 17.
 Мисаиль Д. 17, Богомъ силенъ. Е.
 Митрофанъ, Ин. 4, Ав. 7. Н. 23, матерью явленъ Р.
 Михаилъ, Я. 11, Ф. 14. М. 21, 23, Ил. 12, 29, С. 6, 20, 30, О. 1, Н. 8, 22, Д. 18, Е.
 Михей, Я. 5. Ав. 14, убогъ Е.
 Модестъ, М. 16, Ин. 15. Д. 18, скромнъ Р.
 Моисей, Я 14, Ф. 23, Ил. 26, А. 28, С. 4, спасенъ изъ воды. Е.
 Мокій, Ян. 29. М. 11, Июл. 3, юродствующій.
 Назарій, О. 14, отдѣленный. Е.
 Наркисъ, Я. 4, О, 31, тяжелъ.
 Наумъ Д. 1, утѣха Е.
 Нафанаиль, Ар. 22, Божій даръ. Е.
 Неонъ, Я. 16, Ар. 24, 28, С. 28, О. 29, плавающій пловецъ.
 Неофитъ. Я. 21. Ав. 22, новорожденный.
 Несторъ, Ф. 28, Мр. 1, О. 27, пловецъ.
 Никандръ, Мр. 15, Ин. 5, С. 24, Н. 4, побѣда.
 Никадоръ, Я. 4, Ил. 28, Д. 28, смотрящій на побѣды, боиславъ.
 Никита, Я. 31, Мр. 20. Ар 3, 30. М. 14, 24, 28, С. 9, 15, О. 13, побѣдит.
 Никифоръ, Я, 31, Ф. 9,

- Мр. 10, 13, Ар., 19, Ин. 2. Н. 13, побѣдоносец.
 Никодимъ Ав. 2, Ок. 31, невинная кровь Е.
 Николай, Никола. Ф. 4, Мр. 9, М. 9, Ил. 27. О. 14, Д. 6, 24, побѣда людей Греч.
 Никтополіонъ Н. 3.
 Никонъ Мр. 23, С. 28, Н. 17, Д. 11, побѣждающій, побѣдъ.
 Ниль М. 27, С. 17, Н. 12, Д. 7, черенъ, мутенъ, Копт.
 Нифонть. Ар. 8, Д. 23, цѣломудрен.
 Олимпій, Олимпъ. Ил. 30. Н. 10, олимпійскій.
 Онисимъ, Я. 4, Ф. 15, М. 10. Ил. 14, полезень.
 Онуфрій, Ин. 12, начало цѣны.
 Орестъ О. 10, Д. 13, жаждущій.
 Осія Ав. 27, О. 17, спасеніе. Е.
 Павелъ, Я. 10, 15, Ф. 16. Мр. 4, 7, 10, М. 18, Ин. 3, 28, 29, Ил. 16. Ав. 17, 30, С. 10, О. 4, Н. 6, Д. 7, 15, 23, малъ, маленькій. Р.
 Павлинъ Ян. 23, М. 18, Дек. 30. Павловъ Р.
 Павсикакій М. 13, отрешійся.
 Павсій Ин. 6, 19, всѣмъ равенъ.
 Павма, Ил. 18, всюду проходящ.
 Памфилъ, Ф. 16, Ав. 12, всемилъ.
 Панкратій, Ф. 9, Ил. 9, всѣми владѣющій всеволодъ.
 Панхарій, Мр. 19, всему радъ.
 Пансофій, Я. 15, всемудръ.
 Пантелеймонъ, Ил. 27, всемилост.
 Папа, Мр. 16, отецъ.
 Парамонъ, Н. 26, на плечахъ носимый.
 Паригорій, Я. 29, утѣхъ.
- Парменій, Ил. 30, ожидающій.
 Парменъ, Я. 4, Ил. 28, близкій.
 Пареній, Ф. 7, дѣвственный.
 Патапій Д. 8.
 Патермуфій Ил. 9, Св. 7, 17, отца слава, словомиръ.
 Патрикій Ар. 20, Р.
 Патрокль, Ав. 17, названный
 Пафнутій, Ф. 15, М. 4, С. 25.
 Пахомій, М. 15, толстъ въ плечахъ.
 Перегринъ, Ил. 6, 7, странникъ.
 Петръ, Я. 9, 12, 13, 16, 22, 26, Ф. 1, 22, М. 4, 18, Ин. 12, 25, 29, Ил. 1, Ав. 9, 24, С. 3, 5, 10, 13, 22, 23, О. 4, 5, 9, Н. 25, Д. 21, 28, камень.
 Пигасій, Н. 2, изводящій источн.
 Пименъ, Ав. 7, 27, пастырь.
 Платонъ, Ар. 5, Н. 18, пространн.
 Полиевктъ, Я. 9, Д. 19, многожеланный, желанъ, бажанъ.
 Поликарпъ, Фв. 23, Ар. 2, Ил. 24, многоплоденъ
 Помпей Ил. 7, Д. 23, пышный, великолѣпный. Р.
 Понтій, Ав. 5, морской.
 Порфирій, Ф. 10, 16, 26, С. 15, Н. 9, багрянъ, червленъ.
 Прискъ, Мр. 9, С. 21, древній. Р.
 Провій и Провъ, Ин. 23, О. 12, Д. 19, честенъ. Р.
 Прокль, Ил. 12, С. 19, Н. 20, прежде названный. Р.
 Прокопій, Ф. 27, Ил. 8, Н. 22, успѣвающій.
 Прокулъ, Ар. 21, Ил. 30, далекъ. Р.
 Протасій, О. 14, Д. 24, начальн.
 Протогенъ, Ав. 25, первенецъ.
- Прохоръ, Я. 4, Ф. 10, Ил. 28, начальникъ хора.
 Псой, Ав. 9.
 Пудъ, Я. 4, Ар. 15, стыдливъ.
 Разумнякъ, Д. 22.
 Ревокатъ, Ф. 1, отозванный. Р.
 Родіонъ, Ин. 10, розы покупающій.
 Романъ, Я. 29, Ил. 19, 24, О. 1, Н. 18, 19, 27, римлянинъ. Р.
 Ромуль, Мр. 15, С. 6, крѣпко-тѣснящій. Р.
 Рустикъ, О. 3, деревенскій. Р.
 Руфимъ, Мр. 10, Ар. 7, Ил. 6, рудый рыжій. Р.
 Руфъ, Я. 4, Ар. 8, 29, Ил. 6, рыжій. Р.
 Савва, Я. 12, Ф. 13, Ар. 15, 24, Ав. 27, 28, О. 1, Д. 3, 5, неволя Арб.
 Савватій, С. 19, 27, суббота. Е.
 Савель, Савилъ; Ин. 17, О. 28.
 Саламонъ, Я. 2, Е.
 Самей, Я. 9, Е.
 Самонъ, Н. 15. Туча, Е.
 Самсонъ, Ин., 27, Д. 30, Солнечн. Е.
 Самуилъ, Ф. 16, Ав. 20, выпрошенный у Бога Е.
 Сатуръ, Ил. 6, сытъ. Р.
 Севастіанъ, Мр. 20, Ф. 26, Д. 18, почтенный.
 Северинъ Ин. 4, строг. Р.
 Северіанъ, Мр. 9, Ар. 18, Ин. 4, Ав. 22, С. 9, Р.
 Северъ, Ин. 27, Ав. 20, Д. 30, жестокій Р.
 Секундъ, Ф. 1, второй. Р.
 Селевскій, Селевкъ. Ф. 16, С. 13, терпящій бурю въ морѣ.
 Серапіонъ, Я. 31, Мр. 10, 16, Ар. 7, М. 24, Ил. 13, Ав. 18, С. 13
 Сергій, Мр. 20, Ин. 28, Ил. 5, С. 11, 25; Ок. 7, Р.
 Сикстъ, Ав. 10, шестой. Р.
 Сила, Я. 4, Мр. 26, Ил. 30, молчаливъ. Р.
 Сильванъ, Я. 4, 29, М. 4,

- Ил 10, 30, О. 14, лѣсной. Р.
Сильверстъ, Я. 2, лѣс-
ной. Р.
Симеонъ, Я. 4, 26, Ф. 3,
13, Ар. 5, 17, 27, М.
18, 23, Ил. 21, С. 1, Е.
Симонъ, М. 10, Ин. 30,
послушливъ. Е.
Сисой, Ил. 6, шестой. Е.
Смарагдъ, Мр. 9, Ин. 7,
изумрудъ.
Созонтъ, С. 7, спаситель.
Сократъ, Ар. 21, сохрн.
мужеств.
Сосипартъ, Я. 4, Ар. 28,
Н. 10, спаситель отца.
Сосеень, Я. 4, Мр. 30, С.
16, Д. 8, сохраняющій
силу.
Софоній, Д. 3, сокровен-
ный Е.
Софроній Мр. 11, Ав. 28,
Д. 9, цѣломудренный.
Спиридонъ, О. 31, Д. 12.
винтообразный.
Стафій Я. 4, О. 31, ко-
лось.
Стефанъ, Я. 4, 14, Мр.
28, Ар. 26, 24, М. 17,
24, Ил. 13, 14, Ав. 2,
С. 15, О. 28, Н. 28, Д.
9, 15, 17, 27, вѣнецъ.
Стратонъ, Ав. 17, воин-
ствующій.
Стратоникъ, Я. 13, С. 13,
ратиборъ.
Тарасій, Ф. 25, смущен-
ный.
Тарахъ, О. 12, шумъ,
смятеніе.
Татионъ, Ав. 24, Р.
Терентій, Мр. 13, Ар. 10.
Ин. 21, О. 28, стираю-
щій. Р.
Тертій, Я. 4, О. 30, Н. 10,
третій. Р.
Тигрій, Ин. 16, тигровый.
Тимолай, Мр. 15, почита-
тель народа, честиміръ,
чтиміръ.
Тимонъ, Я. 3, Ил. 28, Д.
30, почитающій.
Тимоѳей, Я. 4, 22, 24, Ф.
21, М. 3, Ин. 10, Ав. 19,
Д. 19, почитающій Бо-
га, чтибогъ.
Тигъ, Я. 4, Ф. 27, Ар. 2,
Ав. 25.
Тяхонъ, Ин. 16, Ав. 13,
случайный, счастливый.
Трифилій, Ин. 13, три-
листъ
Трифонъ, Ф. 1, Ар. 19, О.
8, роскошно живущій.
Трофимъ, Я. 4, Мр. 16.
18, Ар. 15, Ил. 23, С.
19, питомецъ.
Турвонъ, Я. 16, бурли-
вый. Р.
Уалентій, Ф. 16, Мр. 9,
см. Валентъ.
Уалерій, Мр. 9, см. Ва-
лерій.
Уаръ, О. 19, кривоногъ.
Урванъ, Я. 4, Ин. 23, С.
4, 5, О. 31, городской
учтивый. Р.
Урпасіанъ Мр. 9.
Фавій, Ав. 5, бобовый. Р.
Фавстіанъ, Ар. 28, при-
надлежащій. Фавсту.
Фавстъ, А. 21, Ав. 3, С.
6, О. 4, счастливый,
благополучный. Р.
Формурій, Ар. 11
Филагрій, Ф. 9, любитель
полей, дикихъ мѣсть.
Филаделфъ, М. 10, бра-
толюбецъ.
Филаретъ, Д. 1, добролюб.
Феликисимъ, Ав. 10, са-
мый счастливый. Р.
Феликсъ, Ил. 6, папорот-
никъ, счастлив., счаст-
ной. Р.
Филимонъ, Я. 4, М. 19,
Ар. 29, Н. 22, Д. 14,
возлюбленный.
Филиппъ, Я. 4, 9, Ин. 30,
Ил. 3, Ав. 17, О. 11, Н.
14, любитель коней.
Филитеръ, Д. 30, любитель.
Филь, Мр. 26, другъ.
Филологъ, Я. 4, Н. 5, лю-
бословъ.
Философъ, М. 31, люби-
тель мудрости.
Филоѳей, Я. 29, С. 15.
боголюбъ.
Филумень, Н. 29, любимъ.
Финеесъ, Мр. 12, уповаю-
щій. Е.
Фирминъ, Ин. 24, твердый
укрѣпляющій. Р.
Фирмосъ, Ин. 24, крѣпк. Р.
Фирсъ, Ав. 17, Д. 14, мѣ-
шающій, приводящій
въ безпорядокъ.
Флавій, Мр. 9, желтый. Р.
Флавіанъ, Ф. 18, жел-
танъ. Р.
Флегонъ, Я. 4, А. 8,
говорящій.
Флорентій, Ав. 23, О. 13,
Д. 30, процвѣтающій,
цвѣтанъ. Р.
Флоръ, Ав. 18, Д. 18,
цвѣтущій, цвѣтъ. Р.
Фока, Ил. 22, Ав. 9, С. 22.
Фартунатъ, Я. 4, счаст-
ливый счастной. Р.
Фотинъ, Ф. 22, свѣтозоръ.
Фотій, М. 27, Ил. 2, Ав.
9, 12, свѣтелъ.
Фотъ О. 28, свѣтъ.
Харлампій, Ф. 10, ра-
достью сіяющій.
Харитонъ, Ин. 1, С. 9, 28,
благодатный.
Херимонъ, Ав. 16, О. 4,
поздравляющій, раду-
ющій.
Христофоръ, Ар. 19, М. 9,
Ав. 30, христоносецъ.
Хрисанъ, Мр. 19, злато-
цвѣтъ.
Ѳавмасій, Ар. 29, ди-
вень, дивонъ.
Ѳаддей, Я. 4, Ав. 21, Д.
29, похвалъ. Е.
Ѳалалей, Ф. 27, М. 20, ма-
слина въ цвѣту.
Ѳеогенъ, Я. 2, богорож-
денный, божиродъ.
Ѳеогній, Ар. 29, Ав. 21,
боговѣдъ.
Ѳеогность, Мр. 14, бого-
знающій, богознай.
Ѳеодоритъ, Мр. 8, богомъ
даровап.
Ѳеодоръ, Я. 26, Ф. 8, 17,
Мр. 5, 6, Ар. 10, 20, 21,
22, М. 16, 21, 24, Ин. 5,
8, 15, Ил. 4, 9, 12, Ав.
11, 28, С. 4, 5, 12, 19,
20, 22, И. 11, 23, Д. 3,
27, божидаръ.

Θεодосій, Я. 11, 28, Мр. 27, М. 3, Ав. 14, Богомъ данный, богдан.
 Θεодотъ, Ф. 19, Мр. 2, Ар. 29, М. 18, Ин. 7, Ил. 4, С. 2, 15, Н. 7, Богомъ данъ.
 Θεодуль Я. 14, Ф. 16, Мр. 9, Ар. 5, М. 2, Ин. 18, О. 28, Д. 3, 23. Божій рабъ.
 Θεоктисть. Я. 4, С. 3, Д. 23, Богапріобрѣвшій, Боговладъ.
 Θεопрепій, Мр. 23, Ав. 22, боголѣп.
 Θεостигъ, Ар. 29, богопокровенъ.
 Θεотекнъ, О. 10, Божье чадо.
 Θεофанъ, Мр. 12, Ин. 10, С. 9, 29, О. 11, богоявленъ, боговидъ.
 Θεофилъ, Я. 8, 30, Ф. 6, Мр. 6, 9, Ин. 12, Ил. 23, С. 3, О. 10, Д. 2, 28, 29, богумилъ.
 Θεерапонтъ, М. 25, 27, почитатель.
 Θεермъ, Мр. 26, тепель.
 Θεирсъ, Ав. 17, Д. 14, палка волшебная, виноградвѣтвью обвитая.
 Θεома, Мр. 21, Ар. 24, Ин. 30, Ил. 7, О. 6, Д. 10, близнецъ. Е.

ИМЕНА ЖЕНСКІЯ.

Августа, Н. 24, священная, Р.
 Агапія, Ар. 16, любовь.
 Агафія, Ф. 5, Ар. 3, Д. 28, добра.
 Агафоклія, С. 17, добрслава.
 Агаоника, О. 13, благопобѣдная.
 Агнія, Я. 21, непорочность, чистота, Ягна.
 Агриппина, Ин. 23, Агриппова. Р.
 Акилина, Ар. 7, Ин. 13, орлиная. Р.
 Атевтина, Ил. 16, умащающая.

Александра, Мр. 18, 20, Ар. 23, М. 18, Н. 6, защита мужей, дюжана, дюжа.
 Алла, Мр. 26.
 Анастасія, Мр. 10, Ар. 15, О. 29, 30, Д. 22, воскресшая, кресина.
 Аниманса, Мр. 26, одушевляющая.
 Анисія, Д. 30, совершительница.
 Анна, Ф. 3, Мр. 25, Ин. 13, Ил. 5, 25, Ав. 28, С. 9, О. 22, 29, Н. 20, Д. 9, благодать. Е.
 Антонина, Мр. 1, Ин. 10, Антоніева.
 Антонія, С. 30.
 Анѳиса, Ил. 27, Ав. 27, высокорѣч.
 Анѳуса, Ар. 12, Ав. 22, процвѣтающая.
 Апполинарія, Я. 5, войною губящая.
 Апфія, Ф. 19, Н. 22, возжигающая.
 Аріада, С. 18, многовоинственная. Е.
 Архелая, Ин. 7, начальница людей, власта, властимира.
 Артемія, Ин. 7, цѣлая, непорочная.
 Аванасія, Я. 31, Ар. 12, О. 9, Н. 6, безсмертная.
 Валентина, Ф. 10, сильная. Р.
 Варвара, Д. 4, жестокая, грубая.
 Василиса, Я. 8, Мр. 10, Ар. 15, 16, С. 3, царица.
 Васса, Ав. 21.
 Вероника, Ок. 4. Р.
 Вивея, О. 15.
 Вѣра, С. 17. Сл.
 Гаіанія, С. 30, славящая.
 Гали, Мр. 10, ясная.
 Галпа, Мр. 10, Ар. 16, яснота.
 Глафира, Ар. 27, гладкая.
 Глпкерія, Мр. 13, О. 22, сладкая.
 Голиндуха, Ил. 3, 12.
 Дарія, Мр. 19, великій огонь. Прс.

Домна, С. 3, Д. 28, госпожа. Р.
 Домника, Я. 8, О. 12, господск. Р.
 Домникія, Ф. 28, побѣждающая домъ, семью.
 Дороея, Ф. 6, Богомъ дарованная.
 Еванфія, С. 11, благоцвѣта.
 Еввула, Мр. 30, добра-рада,—совѣт.
 Евгенія, Д. 24, доброрада.
 Евдокія, Мр. 1, Ил. 7, Ав. 4, благоволеніе.
 Евдоксія, Я. 31, добрслава.
 Евлалія, А. 22, милостива.
 Евламнія, О. 10, благосвѣтлая.
 Евникія, О. 28, добропобѣдная.
 Евпраксія, Я. 12, Ил. 25, добродѣя.
 Евсевія, Я. 24, благочестивая.
 Евстолія, Н. 9, добрправа.
 Евтропія, О. 30, добрправна.
 Евфимія, Мр. 20, Ил. 11, С. 16, благоговѣйная.
 Евфрасія, Я. 19, Мр. 20, М. 19, доброрѣчивая.
 Евфросинія, Ф. 15, М. 23, Ин. 25, Ил. 7, С. 25, Н. 6, веселіе, радость.
 Евеалія, Мр. 2, доброцвѣта.
 Екатерина, Н. 24, истинная надежда.
 Елена, М. 21, 26, Ил. 11, избрана.
 Елизавета, Ар. 24, С. 5, О. 22, мѣръ, присяга, Божья клятва. Е.
 Евпистимія, Н. 5, вѣдущая, знающая.
 Едихарія, С. 27, радующаяся.
 Ерміонія, С. 4, соединяющая.
 Еротіида, О. 27.
 Зина, Ин. 22.
 Зинаида, О. 11, боговидица.
 Зина свія, О. 30, бгослѣва.

- Зоя, Ф. 13, М. 2, Д. 18, жизнь.
- Иларія, Мр. 19, весела.
- Инна (сильная вода), 20 Янв. и 20 Іюля.
- Ирина, Ар. 3, 15, М. 5, С. 18, миръ.
- Ироида, Мр. 5, С. 23, мужественная, подобная герою.
- Исидора, М. 10, равный даръ.
- Іовилла, Я. 16.
- Іулитта, Іл. 15, 31 (уменьшительно отъ Іулія).
- Іулія, М. 18, Іл. 16, пушистая.
- Іул'анія, Я. 2, Мр. 4, 20, Ін. 22, Іл. 6, Ав. 17, Н. 1, Д. 4, 21, Іуліева.
- Іустина, О. 2, Іустинова, Р.
- Калиса, Ар. 16, добру равная.
- Калиста, Ф. 6, С. 1, прекрасная.
- Капитолина, О. 27, Р.
- Кассинія Н. 7, шьющая.
- Кикилія Н. 22
- Кира, Ф. 28, госпожа.
- Кирилла, Іл. 5, малая госпожа.
- Клавдія, Мр. 20, М. 18, Н. 6, Д. 24, Р.
- Клеопатра, О. 19, отча-слава.
- Ксенія, Я. 24, странница, гостья.
- Лариса, Мр. 26, пріятная, сладкая.
- Леонилла, муч. 16 Янв.
- Лидія, Мр. 23.
- Лукина, Ін. 7, свѣтозарная, Р.
- Лукія (свѣтлая), 13 дек.
- Любовь, С. 17, Сл.
- Людмила, С. 16, Сл.
- Мавра, М. 3, О. 31, Черна.
- Макрина, Іл. 19, Суха, Р.
- Маргарита, Іл. 17.
- Марина, Ф. 28, Іл. 17, Морская, Р.
- Маріамна, Фев. 17.
- Маріонила, Янв. 8.
- Марія, Я. 26, Ф. 6, 12, Ар. 1, Ін. 7, 9, Іл. 12, 22, Ав. 9, О. 29, гордая, превосходство. Е.
- Марса, Ф. 6, Ін. 9, Іл. 4, 6, С. 1, наставница. Е.
- Матрона, Мр. 20, 27, М. 18, Н. 6, 9, госпожа, почтен. женщ. Р.
- Меланія, Д. 31, мрачная, темн.
- Мелитина, Сен. 16.
- Минодора, С. 10, даръ мѣсяца.
- Митродора, С. 10, даръ матери.
- Муза, М. 16.
- Надежда, С. 17, Сл.
- Наталія, Ав. 26, рожденная.
- Неонила, О. 28.
- Нимфодора, С. 10, даръ нимфы.
- Нина, Я. 14.
- Нонна, Ав. 5, прозорливая.
- Олимпіада, Іл. 25, воспѣвающая небо.
- Ольга, Іл. 11, Рус
- Павла, Ф. 10, Ін. 3, маленькая, Р.
- Параскева, Іл. 26, О. 14, 28, утопавшая.
- Пелагея, М. 4, О. 7, 8, морская.
- Перепетуя, Ф. 1, вѣчная, Р.
- Піама, Мр. 3, жирная.
- Платонида, Ар. 6, широковидная.
- Поликсенія, С. 23, гостепріимная.
- Пульхерія, Ав. 7, С. 10, красавица.
- Раиса, С. 5, выздоровѣвшая.
- Руфина, С. 2, Е.
- Сивина, Мар. 11.
- Севастіана, С. 16, почтенная.
- Серафима, Іл. 29, Е.
- Соломонія, Ав. 1, Е.
- Сосипатра, Н. 9, спасшая отца.
- Софія, С. 17, 18, премудрость, мудрота.
- Сусанна, Ін. 6, Ав. 11, бѣлая лилія. Е.
- Стефаніда, Н. 11, какъ вѣнецъ.
- Таисія, Мая 10, Ок. 8.
- Татіана, Я. 12, учреди-тельница, повелительница.
- Текуса, М. 18, Н. 6, родившая.
- Фавста, Ф. 6, благополучная, Р.
- Февронія, Ін. 25.
- Фива, С. 3, луна.
- Фелицата, Я. 25, счастливая, Р.
- Фотина и Фотинія Ф. 13, 26, Мр. 20, свѣтозарная.
- Харита, Ін. 1, мила, Милица, Р.
- Харитина, О. 5, благодатная.
- Харіеса, Мр. 10, Ар. 16, привѣтл.
- Хіонія, Ар. 16, Іл. 16, свѣжная.
- Христина, Ф. 6, Мр. 13, М. 18, Іл. 24, Христова помазанница.
- Фекла, Ін. 6, 9, Ав. 19, С. 24, Н. 20.
- Феодора, Ф. 11, Мр. 10, Ар. 5, 16, М. 27, С. 11, Н. 14, Д. 30, божидара.
- Феодосія, Мр. 20, Ар. 3, М. 29, богдана.
- Феодотія, Я. 31, Іл. 4, 29, С. 19, О. 22, Н. 1, Д. 22, Богомъ дарованная.
- Феона, 5 и 19 апр.
- Феоктиста, Я. 31, Н. 9, пріобрѣвшая Бога.
- Феонилла, 29 окт.
- Феофанія, Д. 16, Божье явленіе.
- Феофила, Д. 28, богумила.
- Фомаида муч., 13 апр.

Крестные ходы, ежегодно совершаемые въ Калужской епархіи

съ чудотворными и особо чтимыми свв. иконами.

Въ г. Калугѣ.

Въ праздникъ Вознесенія Господня.—Изъ собора крестный ходъ въ Лаврентіевскій монастырь. Установленъ въ честь храмового праздника.

8-го іюля.—Изъ Собора въ Казанскій женскій монастырь. Установленъ въ царствованіе царя Михаила Ѳеодоровича, который щедрыми пожертвованіями много сдособствовалъ первоначальному устройству сего храма; въ память чего и былъ установленъ крестный ходъ въ день Ангела Царя Михаила Ѳеодоровича, а въ послѣднее время приуроченъ ко дню храмового праздника Казанской иконы Божіей Матери.

18-го іюля.—Большой крестный ходъ съ чудотворною Иконою Калужской Божіей Матери вокругъ гор. Калуги. Установленъ въ 1892 г. по ходатайству преосвященнаго Анатолія, въ благодарное воспоминаніе за чудесное избавленіе калужанъ отъ угрожавшей имъ холерной эпидеміи, бывшей тогда въ сосѣднихъ губерніяхъ.

20-го іюля.—Этотъ крестный ходъ бываетъ изъ собора въ Ильинскую церковь, въ день храмового праздника пророка Божія Іліи. Совершается издавна.

10-го августа.—Изъ собора въ Лаврентіевъ монастырь, въ день памяти Св. Праведнаго Лаврентія, Калужскаго Чудотворца, гдѣ подъ спудомъ почиваютъ его святыя мощи.

2-го сентября.—Большой крестный ходъ съ чудотворною Иконою Калужской Божіей Матери вокругъ города Калуги. Установленъ въ память чудеснаго спасенія сею Чудотворною Иконою жителей города отъ чумы, бывшей въ 1771 году.

12-го октября.—Крестный ходъ совершается съ чудотворною иконою Калужской Божіей Матери вокругъ города. Установленъ преосвященнымъ Евлампіемъ, въ память чудеснаго избавленія жителей города отъ нашествія французовъ въ 1812 году.

22-го октября.—Крестный ходъ изъ собора въ Казанскую церковь. Совершается съ 1627 года, въ память принесенія калужскимъ купцомъ Смирновымъ-Судовщиковымъ чудотворной иконы Казанской Божіей Матери изъ г. Вязниковъ, Владимирской губерніи.

Въ г. Боровскѣ.

1-го мая совершается крестный ходъ изъ всѣхъ городскихъ церквей въ Боровскій Пафнутіевъ монастырь. Установленъ этотъ ходъ съ Высочайшаго соизволенія въ 1828 году, по ходатайству монастыря и жителей города, въ память преставленія преподобнаго Пафнутія Боровскаго Чудотворца.

18-го іюля, т. е. въ день празднованія иконы Пресвятыя Богородицы Боголюбскія, крестный ходъ совершается изъ соборнаго храма въ слободу Солдатскую, въ память избавленія жителей въ 1771 году отъ моровой язвы.

2-го августа бываетъ крестный ходъ изъ городскихъ церквей на Кудиново, для встрѣчи чудотворной иконы Боголюбской Божіей Матери, приносимой къ этому дню изъ села Юрьевскаго, Боровскаго уѣзда.

12-го августа крестный ходъ вокругъ города съ иконою Боголюбской Божіей Матери.

14-го августа крестный ходъ на Кудиново, для сопровожденія чудотворной иконы обратно въ село Юрьевское.

Въ г. Жиздрѣ.

Въ день преполовенія Пятидесятницы, послѣ водоосвященія на р. Жиздрѣ, совершается вокругъ города крестный ходъ съ иконами изъ всѣхъ городскихъ церквей. Установленъ въ память избавленія отъ холерной эпидеміи, бывшей въ г. Жиздрѣ въ 1848 г.

17-го октября бываетъ крестный ходъ изъ всѣхъ городскихъ церквей на соборную площадь, въ память избавленія отъ опасности Государя Императора и всего Августѣйшаго семейства при крушеніи поѣзда 17 октября 1888 года.

Въ г. Козельскѣ.

Крестный ходъ вокругъ города во время пребыванія въ городѣ чудотворной иконы Калужской Божіей Матери, со 2—13-го августа.

Въ г. Сухиничахъ.

28-го іюля крестный ходъ вокругъ города, при участіи чудотворной иконы Калужской Божіей Матери. Установленъ въ 1893 году, по случаю бывшаго большого пожара въ Сухиничахъ въ 1892 г.

Въ г. Лихвинѣ.

1-го сентября крестный ходъ вокругъ города въ память избавленія жителей отъ холерной эпидеміи, бывшей въ 1892 году.

Въ г. Малоярославцѣ.

Во второе воскресенье послѣ 16-го августа.—По Высочайшему повелѣнію съ 1855 г. ежегодно совершается вокругъ всего города крестный ходъ отъ всѣхъ городскихъ церквей, съ преднесеніемъ Чудотворной Боголюбской иконы Божіей Матери, приносимой къ этому дню изъ села Юрьевскаго, Боровскаго уѣзда,—въ память избавленія жителей города отъ холерной эпидеміи, бывшей въ 1848 и 1853 годахъ, и въ воспоминаніе Богомъ дарованной Россійскому воинству побѣды надъ врагами въ 1812 году.

12-го октября.—Въ этотъ день крестный ходъ изъ всѣхъ городскихъ церквей, при участіи братіи Николаевского монастыря, совершается: а) къ часовнѣ, устроенной при московской дорогѣ, участникомъ въ битвѣ при г. Малоярославцѣ, отставнымъ маіоромъ Ѳедоромъ Максимовымъ; б) къ памятнику, устроенному на городской площади и открытому 29 октября 1844 года и в) на могилы павшихъ 12 октября воиновъ. Во всѣхъ этихъ мѣстахъ совершаются панихиды объ упокоеніи душъ усопшихъ—Государя Императора Александра I, князя Михаила Кутузова и всѣхъ православныхъ воиновъ, за вѣру, царя и отечество животь свой положившихъ.

Въ г. Мещовскѣ.

15 іюля крестный ходъ вокругъ города, въ память Крещенія Руси при Великомъ Князѣ Владимирѣ.

Вторичный крестный ходъ вокругъ города бываетъ въ неопредѣленное время, при посѣщеніи г. Мещовска чудотворною иконою Калужской Божіей Матери.

Въ г. Серпейскѣ.

Крестный ходъ вокругъ города совершается на преполовленіе Пятидесятницы. Установленъ издавна, но по какому случаю—неизвѣстно.

Въ сентябрѣ мѣсяцѣ бываетъ вторичный крестный ходъ вокругъ города, при участіи чудотворной иконы Калужской Божіей Матери.

Въ г. Мосальскѣ.

14-го іюля крестный ходъ вокругъ города въ воспоминаніе объ избавленіи жителей отъ бывшаго въ этотъ день въ 1824 г. сильнаго наводненія. Съ 1890 г. означенный крестный ходъ совершается въ преднесеніи особенно чтимой чудотворной иконы Святителя и чудотворца Николая, ежегодно приносимой для сего изъ села Батищева, Мосальскаго уѣзда.

Въ г. Перемышль.

15-го іюня крестный ходъ вокругъ города совершается въ память избавленія жителей отъ бѣдствій въ години народныхъ эпидемій.

Въ г. Тарусѣ.

18-го іюня крестный ходъ изъ Воскресенской церкви вокругъ города, съ участіемъ иконы Боголюбской Божіей Матери. Установленъ по случаю бывшей въ 1840 году эпидеміи.

10-го сентября крестный ходъ изъ собора вокругъ города съ чудотворною иконою Божіей Матери „Взысканіе Погибшихъ“. Установленъ по случаю открытія въ Тарусѣ Братства во имя названной святой иконы и свв. Апостоловъ Петра и Павла.

Престольные праздники церквей г. Калуги.

№№	Названіе церквей.	Обозначеніе престольныхъ праздниковъ.	Время празднованія.
1	Внѣприходскія церкви. Каедральный соборъ.	Живоначальныя Троицы. Тихвинской иконы Божіей Матери. Калужской иконы Божіей Матери.	50-й день по Пасхѣ. 26 іюня. 18 іюля, 2 сентября. 12 октября.
2	Малый Никольскій соборъ.	Святителя и чудотворца Николая.	9 мая и 6 декаб.
3	При архіерейск. домѣ.	Чудотворной иконы Калужской Божіей Матери.	2 сентября и 12 октября.
4	При семинаріи.	Св. Апостола и Евангелиста Іоанна Богослова.	8 мая и 26 сентября.
5	При духовномъ училищѣ.	Святителя Гурія, 1-го архіепископа, Казанскаго чудотворца.	5 декабря.
6	При епархіальномъ женск. училищѣ.	Св. Великомученицы Екатерины.	24 ноября
7	При Николаевской гимназіи.	Святителя и Чудотворца Николая, архіеписк. Миръ-Ликійскаго.	9 мая и 6 декабря.
8	При губернской земской больницѣ.	Св. Благовѣрнаго Князя Александра Невскаго.	30 августа и 23-го ноября.
9	При домѣ трудолюбія.	Св. Равноапостольнаго Князя Владиміра.	15 іюля.
10	При богадѣльнѣ Пестрикова.	Третье обрѣтеніе честныя главы Іоанна Предтечи.	25 мая.
11	При Малютинской богадѣльнѣ.	Св. Архистратига Михаила. Св. Благовѣрн. Князя Владиміра. Св. Ап. Петра и Павла.	8 ноября; 15 іюля. 29 іюня
12	При инвалидномъ домѣ.	Скорбящей Божіей Матери.	24 октября и во 2-ю нед. велик. поста.
13	При тюремномъ замкѣ.	Святителя и Чудотворца Николая.	9 мая и 6 декаб.

№№	Названіе церквей.	Обозначеніе престольныхъ праздниковъ.	Время празднованія.
14	Въ женскомъ монастырѣ.	Казанской Божіей Матери. Ченстоховской Богоматери. Св. Алексѣя „челов. Божія“.	8 іюля и 22 октября. 6 марта. 17 марта.
15	Въ Лаврентіевомъ монастырѣ	Св. Праведнаго Лаврентія Калужскаго чудотворца.	10 августа.
16	Въ Крестовомъ монастырѣ. Приходскія церкви.	Честнаго и Животворящаго Креста Господня.	14 сентября.
1	Алексѣевская.	Св. Алексѣя митрополита Московскаго. Свв. Кирика и Іулиты. Всѣхъ святыхъ.	12 февраля и 20 мая. 15 Іюля. Въ недѣлю всѣхъ святыхъ.
2	Архангельская.	Михаила Архангела. Іоанна Воина.	8 ноября. 30 іюля.
3	Благовѣщенская.	Благовѣщеніе Пресв. Богор. Св. Вел. муч. Георгія Побѣдоносца Феодосія Тотемскаго.	25 марта. 23 апрѣля и 26-го ноября. 28 января.
4	Богоявленская.	Богоявленіе Господне. Св. Аѳанасія Великаго. Скорбящей Божіей Матери.	6 января. 18 января и 2 мая. 24 окт. и во 2-ю нед. вел. поста.
5	Васильевская.	Живоначальныя Троицы. Василія Блаженнаго. Священномученика Власія.	Въ Троицынъдень. 2 августа. 11 февраля.
6	Воскресенская.	Обновленіе храма Воскресенія Христова. Введеніе во храмъ Пресв. Богородицы. Ахтырской Божіей Матери.	13 сентября. 21 ноября. 2 іюля.

№№	Названіе церквей,	Обозначеніе престольныхъ праздниковъ.	Время празднованія.
7	Георгія за лавками.	Св вел.-муч Георгія Побѣдоносца. Свв. ап. Петра и Павла. Корсунской иконы Божіей Матери.	24 апрѣля и 26-го ноября. 29 іюня. 9 окт. и въ воскрес. 5 нед. велик. поста.
8	Георгія на Воробьевкѣ	Воздвиженіе Креста Господня. Св. вел.-муч. Георгія Побѣдоносца. Св. муч. Антипы.	14 сентября. 23 апрѣля и 26-го ноября. 11 апрѣля.
9	Георгія за верхомъ.	Св вел.-муч. Георгія Побѣдоносца. Рождество Іоанна Предтечи. Иконы Божіей Матери „Утоли моя печали“. Воздвиженіе Креста Господня.	23 апрѣля и 26-го ноября. 24 іюня. 25 января 14 сентября.
10	Жено-Мироносицкая.	Свв. Женъ-Мироносицъ. Казанской Божіей Матери. Срѣтеніе Господне.	Во 2-ю недѣлю по Пасхѣ. 8 іюля и 22 окт. 2 февраля.
11	Знаменская.	Знаменія Божіей Матери. Ахтырской Божіей Матери. Великомученицы Варвары.	27 ноября. 2 іюля. 4 декабря.
12	Ильинская.	Святаго Прор. Божія Іліи. Казанской Божіей Матери. Иконы Божіей Матери „Взысканіе погибшихъ“.	20 іюля. 8 іюля и 22 окт. 5 февраля и въ 1-е воскр. послѣ Петр. поста.
13	Казанская.	Казанской Божіей Матери. Преображеніе Господне. Положеніе ризы Господней.	8 іюля и 22 окт. 6 августа. 10 іюля.

№№	Названіе церквей.	Обозначеніе престольныхъ праздниковъ.	Время празднованія.
14	Космо-Даміанская.	Муч. Косьмы и Даміана.	1 іюля и 1 нояб.
		Святителя Николая Чудотв.	9 мая и 6 декаб.
		Нерукотвореннаго образа Спасителя.	16 августа
15	Никитская.	Рождество Пресвятыя Богородицы.	8 сентября.
		Св. Великомученика Никиты.	15 сентября.
		Св. Іоанна Златоустаго.	13 ноября.
16	Николо-Козинская.	Святителя и Чудотворца Николая.	9 мая и 6 декаб.
		Тихвинской Божіей Матери.	26 іюня.
17	Николо-Слободская.	Святителя и Чудотворца Николая.	9 мая и 6 декаб.
		Свв. Благовѣрныхъ Князей Бориса и Глѣба.	24 Іюля.
		Иконы Божіей Матери „Взысканіе погибшихъ“.	5 февр. и 1 воскр. послѣ Пет. поста
18	Одигитріевская.	Смоленской (Одигитрія) Божіей матери.	28 іюля.
		Софіи Премудрой.	17 августа.
		Трехъ святителей: Василія Велик., Григорія Богосл. и Іоанна Златоустаго.	30 января.
19	Покровская на рву.	Покровъ Прес. Богородицы.	1 октября.
		Св. Іоанна Воина.	30 іюля.
		Свв Петра, Алексія, Іоны и Филиппа, митрополитовъ Московскихъ.	5 октября.
20	Покровская подъ горой.	Покровъ Прес. Богородицы.	1 октября.
		Трехъ святит.: Василія Великаго, Григорія Богослова и Іоанна Златоустаго.	30 января.

№№	Названіе церквей.	Обозначеніе престольныхъ праздниковъ.	Время празднованія.
21	Предтеченская	Соборъ св. Іоанна Предтечи.	7 января.
		Преп. Сергія Радон. чуд.	5 іюля и 25 сент.
		Свв. мучен.: Гурія, Самона и Авива.	15 ноября.
22	Пятницкая.	Св. апц. Петра и Павла.	29 іюня
		Св. мучн. Параскевы.	28 октября.
		Св. Іоанна Крестителя.	7 января.
23	Рождественская.	Рождество Христово.	25 декабра.
		Иконы „Всѣхъ скорбящихъ радости“.	24 октября.
		Свв. муч. Засимы и Савватія.	19 сентября.
24	Спасо-заверхская.	Преображеніе Господне.	6 августа.
		Святителя и чуд. Николая.	9 мая и 6 декаб.
		Св. Нила Столбенскаго.	7 декабра.
25	Спасо-слободская.	Преображеніе Господне.	6 августа.
		Иконы Божіей Матери „Черниговской“.	Во 2-е воскресен. послѣ Пет. поста.
		Свящ.-муч. Харлампія.	10 февраля.
26	Успенская.	Успеніе Пресв. Богородицы.	15 августа.
		Святителя и чудотворца Николая.	9 мая и 6 декаб.
		Св. Пророка Аввакума.	2 декабра.
27	Вдиноуѣрческая.	Сошествіе Св. Духа.	Въ 50-й день по Пасхѣ.
		Благовѣщеніе Пресвятой Богородицы.	25 марта.
		Свв. мучениковъ Прова, Тараха и Андроника.	12 октября.
		Святителя и Чудотворца Николая.	9 мая и 6 декаб.

Епископы Калужской епархіи.

Серапіонъ—московскій викарій, наименованъ епископомъ калужскимъ 16 октября 1799 года, но до прїѣзда въ епархію, назначенъ архіепископомъ въ Казань.

Феофилактъ (въ мїрѣ Русановъ) былъ епископомъ съ 30 октября 1799 г., затѣмъ былъ архіепископомъ рязанскимъ и членовъ Св. Синода. Скончался экзархомъ Грузіи.

Евламій (Введенскій)—съ 16 апрѣля 1809 г.; скончался въ Калугѣ 22 мая 1813 года.

Евгеній (Болховитиновъ)—съ 9 іюня 1813 по 7 февраля 1816 г. Впослѣдствіи былъ архіепископомъ псковскимъ, митрополитомъ кїевскимъ и членомъ Св. Синода. Скончался въ 1833 г.

Антоній (Соколовъ)—съ 7 февраля 1816 по 15 марта 1819 г. Впослѣдствіи переведенъ архіепископомъ въ Каменецъ-Подольскъ.

Филаретъ (Амфитеатровъ)—съ 1 іюля 1819 по 12 января 1825 года. Впослѣдствіи кїевскій митрополитъ и членъ Синода.

Григорій (Постниковъ)—съ 4 января 1826 по 20 мая 1828 г. Впослѣдствіи митрополитъ Новгородскій и С.-Петербургскій.

Гавріиль съ 20 мая 1828 по 31 августа 1831 г. Переведенъ архіепископомъ въ Могилевъ.

Никаноръ—съ 9 сентября 1831 по 8 сентября 1834 г. Впослѣдствіи митрополитъ Новгородскій и С.-Петербургскій.

Николай—съ 26 октября 1834 года. Скончался въ Калугѣ въ сентябрѣ 1851 года.

Григорій 2-й—съ 9 декабря 1851 по 13 апрѣля 1881 г. Скончался въ Калугѣ архіепископомъ.

Владиміръ—съ 14 мая 1881 по 21 мая 1888 г.

Анастасій—съ 21 мая 1888 по 3 іюня 1890 г.

Виталій—съ 3 іюня 1890 по 14 сентября 1892 г.

Анатолій—съ 29 сентября 1892 по 29 января 1894 г.

Александръ—съ 29 января 1894 по 8 октября 1895 года. Скончался въ Калугѣ.

Манарій—съ 22 октября 1895 по 11 іюля 1901 г.

Веніаминъ—съ 10 іюля 1901 г. по 31 декабря 1910 г.

Александръ 2-й—съ 31 декабря 1910 г. по 25 іюня 1912 г.

Тихонъ—съ 25 іюня 1912 г. по 13 мая 1913 г.

Георгій—съ 13 мая 1913 г.

Калужскіе генераль-губернаторы.

Кречетниковъ Михл. Никт. гр., ген.-анш., съ 24 авг. 1776 г. по 9 мая 1793 г.

Кашкинъ Евг. Петр, ген.-аншефъ, съ 2 сент. 1793 по 21 окт. 1796 г. *).

Хованскій Никл. Ник., князь ген.-лейт., съ 7 авг. 1823 по 8 янв. 1831 г.

*) Съ 1796 по 1823 годъ Калужская губернія въ вѣдѣніи генераль-губернаторовъ не состояла и управлялась гражданскими губернаторами.

Калужскіе губернаторы.

Лецкой Алекс. Петр., ген.-м.	Съ 31 окт. 1776	по 15 іюля 1782 г.
Протасовъ Петръ Степ., ген.-поруч. .	„ 15 іюл. 1782	„ 30 сент. 1792 „
Долгоруковъ Петръ Петр., кн. г.-м. .	„ 30 сен. 1792	„ 27 окт. 1793 „
Аблеуховъ Ал-дръ Дмитр., ген.-м. .	„ 10 фев. 1794	„ 17 дек. 1796 „
Ланской Вас. Серг., д. с. с.	„ 6 янв. 1794	„ 15 фев. 1797 „
Митусовъ Вас. Петр., с. с. (и. д.) . .	„ 19 мар. 1797	„ 5 апр. 1798 „
Камынинъ Мих. Афан., д. с. с.	„ 5 апр. 1798	„ 31 дек. 1799 „
Лопухинъ Дмитр. Ардаліон., д. с. с. .	„ 31 дек. 1799	„ 28 авг. 1802 „
Львовъ Андр. Лавр., т. с.	„ 10 окт. 1802	„ 22 янв. 1811 „
Каверинъ Павл. Никит., т. с.	„ 23 фев. 1811	„ 29 фев. 1816 „
Омельяненко Никига Козм., т. с. . . .	„ 29 фев. 1816	„ 2 фев. 1825 „
Оболенскій Ал-др. Петр., кн. д. с. с. .	„ 2 фев. 1825	„ 1 окт. 1831 „
Вибиловъ Илар. Михл., д. с. с.	„ 1 окт. 1831	„ 17 мар. 1837 „
Жуковскій Никл. Вас., д. с. с.	„ 21 мар. 1837	„ 10 авг. 1843 „
*)	„ 10 авг. 1843	„ 3 іюня 1845 „
Смирновъ Никл. Мих., д. с. с.	„ 3 іюн. 1845	„ 14 мар. 1851 „
Толстой Егоръ Петр., графъ д. с. с. .	„ 3 апр. 1851	„ 27 апр. 1854 „
Булгаковъ Петръ Алекс., д. с. с. . . .	„ 28 апр. 1854	„ 7 апр. 1856 „
Толстой Дм. Никл. графъ, г.-м.	„ 6 іюл. 1856	„ 27 іюля 1858 „
Арцимовичъ Викт. Антн., д. с. с. . . .	„ 27 іюл. 1858	„ 10 дек. 1862 „
Лерхе Эдуардъ Вас., д. с. с.	„ 14 дек. 1862	„ 13 мар. 1864 „
Спасскій Владм. Никиф., въ званіи камергера д. с. с.	„ 13 мар. 1864	„ 1 нояб. 1868 „
Казначеевъ Ал-ѣй Гавр., въ званіи камергера, д. с. с.	„ 8 нояб. 1868	„ 24 нояб. 1871 „
Шевичъ Иванъ Егор., въ званіи камергера, д. с. с.	„ 10 дек. 1871	„ 19 нояб. 1882 „
Жуковъ Конст. Никл., д. с. с.	„ 7 янв. 1883	„ 10 дек. 1887 „
Булыгинъ Ал-дръ Григ., д. с. с.	„ 17 дек. 1887	„ 3 іюня 1893 „
Голицынъ Никл. Дм., кн. т. с.	„ 3 іюн. 1893	„ 7 нояб. 1897 „
Офросимовъ Ал-дръ Ал-др., штал- мейстеръ. д. с. с.	„ 14 нояб. 1897	„ 6 апр. 1909 „
Горчаковъ Сергѣй Дмитр., кн. цере- моніймейстеръ д. с. с.	„ 6 апр. 1909	„

Калужскіе губернскіе предводители дворянства.

Бахметьевъ Гавр. Петр., ген.-м.	Съ — янв. 1785	по 11 янв. 1792 г.
Чечеринъ Ал-др. Ник., ген.-м.	„ 11 янв. 1792	„ 12 іюн. 1793 „
Рагозинскій Андр. Васл., полк.	„ 15 іюн. 1793	„ 8 янв. 1795 „
Яновъ Серг. Никл., с. с.	„ 8 янв. 1795	„ 20 янв. 1798 „
Богдановъ Серг. Ив. бригадиръ	„ 20 янв. 1798	„ 4 янв. 1801 „
Небольсинъ Ник. Ал-др., к. сов.	„ 4 янв. 1801	„ 25 янв. 1804 „

*) Съ 10 августа 1843 по 3 іюня 1845 г. должность калужск. губернатора была вакантная.

Кобелевъ Илья Ив., поруч.	Съ	25 янв. 1804	по	29 фев. 1804	г.
Телепневъ Дм. Ив., с. с.	„	29 фев. 1804	„	22 дек. 1806	„
Шепелевъ Ив. Дмт., бригадиръ . . .	„	22 дек. 1806	„	20 авг. 1812	„
Тимирязевъ Вас. Ив., полк.	„	21 авг. 1812	„	16 окт. 1814	„
Вяземскій Никл. Григ., кн. д. т. с. .	„	16 окт. 1814	„	14 дек. 1823	„
Груздевъ Петръ Матв., н. с.	„	14 дек. 1823	„	12 дек. 1826	„
Сухотинъ Ал-др. Фед., подполк. . . .	„	12 дек. 1826	„	13 янв. 1830	„
Чаплинъ Серг. Федр., подполк. . . .	„	13 янв. 1830	„	15 янв. 1836	„
Омельяненко Никт. Кузм., т. с.	„	5 мар. 1836	„	17 янв. 1842	„
Чаплинъ Серг. Федр., с. с.	„	3 мар. 1842	„	1 нояб. 1845	„
Сорохтинъ, тит. с. (н. д)	„	12 юл. 1846	„	4 янв. 1848	„
Мещериновъ Вас. Дм., ген. м.	„	4 янв. 1848	„	7 сен. 1853	„
Унковскій Сем. Як., с. с.	„	6 фев. 1854	„	18 дек. 1856	„
Щукинъ Федр. Серг., д. с. с.	„	4 янв. 1857	„	20 мар. 1869	„
Розенбергъ Евг. Вас., д. с. с.	„	27 юн. 1869	„	17 апр. 1882	„
Яновскій Никл. Семен., тайн. сов. . .	„	31 дек. 1883	„	5 фев. 1905	„
Булычовъ Никл. Ив., д. с. с.	„	5 фев. 1905	„	—	„

Калужскіе вице-губернаторы.

Салтыковъ Николай.	Съ	1777	по	16 нояб. 1781	г.
Сытинъ Василій, д. с. с.	„	27 юл.	„	12 дек. 1782	„
Арсеньевъ Михайлъ, ген.-м.	„	12 дек. 1782	„	3 мая 1786	„
Мещерскій кн., с. с.	„	3 мая 1786	„	20 юл. 1789	„
Вельяминовъ Николай, к. сов.	„	4 окт. 1789	„	26 авг. 1790	„
Митусовъ Васл. Петр., полк.	„ 1791	„	19 мар. 1797	„
Камынинъ Мих. Аван., д. с. с.	„	19 мар. 1797	„	5 апр. 1798	„
Литвиновъ, д. с. с.	„	5 апр.	„	7 нбр. 1798	„
Пушкинъ Федоръ, с. с.	„	7 нбр. 1798	„	1801	„
Казачковскій Алексѣй, с. с.	„	1801	„	1803	„
Комаровъ Иванъ Елис., с. с.	„	1803	„	1813	„
Загряжскій Федр. Петр., к. с.	„	1813	„	1819	„
Ординъ Никл. Андр., к. сов.	„	14 фев. 1819	„	21 окт. 1826	„
Безобразовъ Дмтр. Алкс., с. с.	„	22 окт. 1826	„	17 юн. 1832	„
Гессе, с. с.	„	17 юн. 1832	„	8 окт. 1834	„
Өоминъ Ал-др. Ив., к. сов.	„	8 окт. 1834	„	15 авг. 1836	„
Хрущовъ Борс. Петр., с. с.	„	15 авг. 1836	„	1 янв. 1838	„
Васильчиковъ Ал-др. Никл., к. сов. . .	„	27 мар. 1838	„	1 юл. 1839	„
Хитрово Ал-др. Никл., н. с.	„	10 авг. 1839	„	28 фев. 1846	„
Клушинъ Павл. Никл., с. с.	„	28 фев. 1846	„	15 юн. 1854	„
Арнольди Лев. Ивн., с. с.	„	15 юн. 1854	„	22 юн. 1856	„
Юркевичъ Никл. Ил., д. с. с.	„	6 юл. 1856	„	28 фев. 1864	„
Шуленбургъ Гирх. Людв., гр. н. с. . .	„	13 мар. 1864	„	12 авг. 1871	„
Молоствовъ Аркад. Влад., с. с.	„	20 авг. 1871	„	22 дек. 1872	„
Гагаринъ Конст. Дмитр., кн. к. сов. . .	„	9 фев. 1873	„	6 окт. 1875	„
Кудрявцевъ Евг. Никл., к. сов.	„	8 нбр. 1875	„	17 сен. 1876	„

Трубецкой Никл. Петр., кн. д. с. с.	Съ	5 нбр.	1876 по 24 сен.	1886 г.
Масловъ Евг Дмтр. д. с. с.	„	1 окт.	1886 „ 19 мая	1893 „
Офросимовъ Ал-др. Ал др., въ званіи камергера, д. с. с.	„	19 мая	1893 „ 14 нбр	1897 „
Нейдгартъ Дм. Борс., с. сов.	„	18 дек.	1897 „ 10 дек.	1902 „
Голицынъ Ал-др. Петр., кн. д. с. с.	„	16 дек.	1902 „ 17 дек.	1905 „
Крейтонъ Владм. Никл., въ званіи камер.-юнкер., н. с.	„	17 дек.	1905 „ 2 сент.	1906 „
Оленинъ Владмр. Алндр., к. сов.	„	2 сент.	1906 г.	—

Городскіе головы г. Калуги

Фалѣевъ Вас. Григ.	Съ	1777—1780	г.
Макаровъ Антн. Аван.		1780—1783	„
Черновъ Ив. Андр.		1783—1786	„
Большой Торубаевъ Ив. Викул.		1786—1789	„
Борисовъ Ив. Ив.		1789—1792	„
Чуриковъ Ив. Игн.		1792—1795	„
Большой Билибинъ Ив. Харит.		1795—1798	„
Чуриковъ Ив. Игнат.		1798—1801	„
Борисовъ Ив. Ив.		1801—1803	„
Большой Билибинъ Ив. Харит.		1804—1807	„
Черновъ Мак. Ив.		1807—1810	„
Большой Торубаевъ Ив. Викул.		1810—1814	г.*)
Золотаревъ Петръ Макс.		1814—1818	„
Меньшой Билибинъ Ив. Харит.		1818—1821	„
Прянишниковъ Ал-ндр. Илар.		1821—1824	„
Билибинъ Ив. Галакт.		1824—1827	„
Зюзинъ Ив. Ив.		1827—1830	„
Билибинъ Як. Ив., съ 16 по 20 мая.		1830 —	
Елисѣевъ Петръ Алекс., а по смерти его Антипинъ Ив. Ив.		1830—1833	„
Даньшинъ Никл. Герас.		1836—1839	„
Билибинъ Ос. Ив.		1839—1842	„
Даньшинъ Никл Герас., а черезъ 5 мѣсяцевъ кандидатъ его Антипинъ Ив. Ил.		1842—1845	„
Богдановъ Корн. Мирон. и кандидатъ его Дехтеревъ Владр. Ив.		1845—1848	„
Золотаревъ Як. Ив. и кандидатъ его Подкованцевъ Ал-др. Дм.		1848—1851	„
Кожевниковъ Мих. Митрф.		1851—1854	„
Новиковъ Алндр. Андр. и кандидатъ его Билибинъ Пав. Ив.		1854—1857	„
Фалѣевъ Михл. Козьм.		1857—1860	„
Золотаревъ Як. Ив.		1860—1863	„

*) По случаю военныхъ событій выборовъ въ свое время не было.

Кожевниковъ Михл. Митрф. съ 1863—1866 г.
 Мѣшковъ Никл. Алдр. 1866—1869 „
 Свѣчниковъ Васл. Серг. 1869 по іюль 1870 „
 Лядовъ и. д. съ іюля. 1870—1871 „
 Кожевниковъ Аѳан. Андр. 1871 по сентябрь 1879 „
 Свѣчниковъ Васл. Серг. съ сентября 1879 г. по апрѣль 1885 „
 Ципулинъ Ив. Козм. съ 25 апрѣля 1885—1901 „
 Съ 29 апр. по 1 сент. 1901 г. заступ. мѣсто город. головы
 Савиновъ Михл. Сем.
 Блистановъ Серг. Никл. съ 1 сент. 1901—1906 „
 Архангельскій Валр. Вас. съ 28 янв. 1906 по 27 мая 1909 „
 Разумовскій Гргр. Ал-др. съ 27 мая 1909 г.

Г. КАЛУГА.

Городъ лежитъ на лѣвой сторонѣ р. Оки подѣ $54^{\circ} 30'$ сѣв. шир. и подѣ $5^{\circ} 45' 30''$ вост. долготы отъ СПБ. Число жителей на 1-ое янв. 1913 г. 54874 чел.; 29313 м. п., 25561 ж. п.; въ цифру 29313 вошли войска по переписи 1897 г. Въ составъ города входятъ: 1) Подзавальская слобода, 2) часть дер. Кіевки и 3) Клыпинскіе дворики; площадь города—около 4,000 десят. Время основанія города неизвѣстно; причиною тому могутъ служить опустошенія, коимъ онъ подвергался, какъ отъ нашествія поляковъ, такъ и сильныхъ пожаровъ. Въ лѣтописяхъ Калуга упоминается подѣ 1389 годомъ въ грамотѣ Великаго Князя Дмитрія Іоанновича Донского.

Адресъ-Календарь.

ЛИЧНЫЙ СОСТАВЪ

ПРАВИТЕЛЬСТВЕННЫХЪ И ОБЩЕСТВЕННЫХЪ
УЧРЕЖДЕНІЙ

Калужской губерніи

на 1914 годъ.

Главнѣйшія сокращенія.

Тайный совѣтникъ—тс.
Дѣйствит. ст. совѣтн.—дсс.
Статскій совѣтникъ—сс.
Коллежск. совѣтникъ—кс.
Надворн. совѣтникъ—нс.
Коллежск. ассесоръ—ка.
Титул. совѣтникъ—ттс.
Коллежскій секретарь—кск.
Губернскій секретарь—гс.
Коллежскій регистраторъ—кр.
Канцел. служитель—канц. сл.
Неимѣющій чина—нч.

Генераль-лейтенантъ—ген.-л.
Генераль-маіоръ—ген.-м.
Полковникъ—полк.
Подполковникъ—подполк.
Капитанъ—кап.
Штабсъ-капитанъ—шт.-кап.
Поручикъ—поруч.
Подпоручикъ—подпоруч.
Прапорщикъ—прапор.
Ротмистръ—ротм.
Шт. ротмистръ—шт.-ротм.
Корнетъ—корн.
Временно исправляющій долж-
ность—вр. и. д.
Исправляющій должность—и. д.
Исполняющій обязанность—и. о.

Сверхъ штата—св. шт.
Кандидатъ—канд.
Отставной—отст.
Протоіерей—прот.
Священникъ—свщ.
Дьяконъ—дьяк.
Псаломщикъ—псал.

Дворянинъ—двор.
Офицеръ—офиц.
Штабъ-офицеръ—шт.-офиц.
Оберъ-офицеръ—об.-офиц.
Докторъ медицины—докт. мед.
Лекарь—лек.
Купецъ—куп.
Мѣщанинъ—мѣщ.
Цеховой—цех.
Крестьянинъ—крест.
Потомственный—пот.
Почетный—поч.
Личный—лич.
Гражданинъ—гражд.
Домашняя наставница—дом. наст.
Домашняя учительница—дом. уч.
Подданный—подд.

Разрядъ—разр.
Участокъ—уч.
Языкъ—яз.

Министерство Внутренних Дѣлъ.

Калужскій Губернаторъ

Церемоніймейстеръ Двора Его Императорскаго Величества, Дѣйствительный Статскій Совѣтникъ князь **Сергѣй Дмитриевичъ ГОРЧАКОВЪ.**

(Телеф. кабинета Г. Губернатора № 1 и телеф. дежурной комнаты Г. Губернатора № 140).

Калужскій Губернскій Предводитель Дворянства

Камергеръ Двора Его Императорскаго Величества, Дѣйствительный Статскій Совѣтникъ **Николай Ивановичъ БУЛЫЧОВЪ.**

(Телеф. квартиры Г. Губ. Предв. Дворянства № 182).

Калужскій Вице-Губернаторъ

Дѣйствительный Статскій Совѣтникъ **Владимиръ Александровичъ ОЛЕНИНЪ.**

(Телеф. квартиры Г. Вице-Губернатора № 2).

Канцелярія Губернатора.

(Въ зданіи присутств. мѣсть, телеф. № 178).

Управляющій канцеляріею — нс. **Монастыревъ** Аркадій Алексѣевичъ. Помощники управляющаго канцеляріи—старшіе: нс. **Цвѣтковъ** Владмр. Гр. и ка. **Соловьевъ** Оѣдр.Оѣдр., младшій ттс. **Губинъ** Як. Вас. Регистраторъ кск. **Юрьевъ** Дм. Степн.

Чиновники особыхъ порученій при Губернаторѣ.

Старшій штатный чиновникъ особыхъ порученій—(вакансія); младшій штатный чин. особ. пор. ка. **Халаевъ** Владмр. Никл.; сверхшт. старшій кск. **Волоховъ** Лавр. Лавр.и младшій сверхштатный—(вакансія).

Губернское Правленіе.

(Въ зданіи присутственныхъ мѣсть, телеф. № 186).

Общее Присутствіе.

Предсѣдатель—Губернаторъ.

Члены общаго присутствія: Вице-Губернаторъ, совѣтники I и II отдѣленій Губернскаго Правленія, врачебный инспекторъ, губернский инженеръ, губернский архитекторъ, губернский земле-мѣръ и ветеринарный инспекторъ.

I-е отдѣленіе.

Старшій совѣтникъ дсс. **Флеровъ** Николай Петровичъ; дѣлопроизводитель I-го стола ттс. **Алексѣевъ** Алндр. Борис; помощникъ его ттс. **Бѣляевъ** Серг. Васл.

II-е отдѣленіе.

Совѣтникъ ка. **Кормилицынъ** Никл. Мих.; дѣлопроизводитель 2-го стола ка. **Успенскій** Павл. Васл.; помощникъ его (вакансія); дѣлопроизводитель 4 го стола нс. **Бѣляевъ** Васл. Васл.; помощн. его кск. **Соловьевъ** Варф. Вас.

Врачебное отдѣленіе.

Губернскій врачебный инспекторъ докт. медиц. сс. **Бугаевскій** Рафаил. Львов.; помощникъ его дсс. **Васильевъ** Дм. Ив. Совѣщательный членъ отдѣленія сс. **Парфѣановичъ** Никл. Аоанс.; фар-

мацевтъ сс. **Заржецкій** Владсл. Викент.; дѣлопроизводитель кск. **Бриллиантовъ** Васл. Егор.; помощникъ его гс. **Ильинъ** Ал-ѣй Митроф. (исп. обяз.).

Ветеринарное отдѣленіе.

Губернскій ветеринарный инспекторъ сс. **Ястржембскій** Оома Алндр.; младшій губ. ветерн. врачъ (онъ же при город. ското-бойнѣ) нс. **Орловъ** Никл. Ив.; пунктовой гор. Калуги ветеринар. врачъ сс. **Маркевичъ** Онуфр. Игн.; земскій ветеринарн. врачъ по Калужскому у. **Усердовъ** І. М. Земскіе участковые ветеринарные врачи: пунктовой ст. Сухиничи ветер. вр. ка. **Розовъ** Петр. Дм.; по г. Жиздрѣ нч. **Симоновъ** Мих. Ив.; въ с. Песоченскомъ заводѣ, Жиздрин. у. нч. **Боголюбовъ** Петр. Вас.; въ с. Дубровскомъ, Жиздринск. у. **Никольскій** Никл. Мих.; с. Людиново, Жиздр. у. **Вагизбахъ** Як. Христ.; с. Ловать — **Невскій** Ал-ѣй Никл.; по г. Перемышлю **Незымъ** Владмр. Андр.; по г. Медыни нч. **Уваровъ** Вас. Георгіев.; по г. Мещовску ка. **Отто** Алндръ Лукичъ; с. Щелканово, Мещов. у. нч. **Тужилкинъ** Владмр. Ив.; по г. Мосальску нч. **Титовъ** Птр. Васл.; по г. Боровску нч. **Пятницкій** Михл. Матв.; въ с. Спасъ-Деменскѣ нч. **Эплеръ** Леонид. Госиф.; по г. Козельску нч. **Смирновъ** Владмр. Серг.; по г. Лихвину нч. **Федоровъ** Мих. Никл.; с. Ханино, Богдановск. в. **Чижовъ** Ал-ѣй Павл.; по г. Малоярославцу нс. **Хабовскій** Ив. Адам.; по г. Тарусѣ **Кассьенъевъ** Никл. Евг.

Строительное отдѣленіе. (Телеф. № 61).

Губернскій инженеръ нс. **Яковлевъ** Алндр. Артемьев., гражд. инж.; губернскій архитекторъ сс. **Михайловъ** Митроф. Дм., гражд. инж.; младшій архитекторъ ка. **Новоуспенскій** Никл. Ив., гражд. инж.; младшій инженеръ (вакансія); сверхшт. техникъ ка. **Узденниковъ** Алндр. Петр.; дѣлопроизводитель кр. **Романовъ** Ал-ѣй Петр.

Канцелярія Общаго Присутствія.

Секретарь нс. **Онѣгинъ** Конст. Никл.; чиновникъ по счетной и экзекутор. части кск. **Чупровъ** Никл. Ильичъ; регистраторъ ттс. **Дьяконовъ** Дм. Ив., помощникъ его кск. **Яхонтовъ** Михл. Гр.; архивариусъ ттс. **Спасскій** Дм. Сам.; помощникъ его нч. **Виноградовъ** Влдмр. Васл. (исп. обяз.).

Редакція Губернскихъ Вѣдомостей и губернская типографія.

(Телеф. № 46).

Наблюдающій за губернской типографіей старшій совѣтникъ дсс. **Флеровъ** Никл. Петр. Редакторъ неоффиц. части Губ. Вѣд. нс. **Монастыревъ** Аркад. Ал-ѣев. Начальникъ газетнаго стола, редакторъ оффиц. части Вѣд. и зав. типографіей, въ должн. стар. дѣлопроизв. нс. **Щегловъ** Васл. Ив.; помощн. начальн. газ. ст. и редакт. оффиц. части Вѣдом. ттс. **Смирновъ** Григ. Васл.; корректоръ, нч. **Федосѣевъ** Васл. Петр.

Губернская чертежная.

Губернскій землемеръ—кс. **Голицкій** Іосифъ Петровичъ; помощникъ губернскаго землемера—меж. инж. ттс. **Тиняковъ** Степ. Ал-ѣев.; уѣздные землемеры—кск. **Базановъ** Ал-ѣй Анфалов., гс. **Лысаковскій** Серг. Ив., нч. **Булындинъ** Владмр. Моисеев., кр. **Фарботко** Ив. Август.; дѣлопроизводитель кск. **Михалевскій** Вас. Никл.

Техническій составъ землемеровъ землеустроительныхъ комиссій Калужской губерніи.

Завѣдывающій землеустроительными работами—губернскій землемеръ кс. **Голицкій** Іосифъ Петровичъ.

Старшіе землемеры.

Гс. **Астаповъ** Илья Вонифат., гс. **Взоровъ** Никл. Гр., кр. **Юдко** Конрадъ Варфол., кр. **Козыревъ** Афан. Ив., нч. **Озольинъ** 2-й Карль Ив., кр. **Родякинъ** Владмр. Федр., гс. **Степановъ** Гр. Серг., ка. **Федоровъ** Серг. Серг., ка. **Чарыковъ** Серг. Ив., нч. **Шимановскій** Ал-др. Ант., нч. **Шпырковичъ** Витал. Станисл.

Землемеры штатные.

Нч. **Азаровъ** Пав. Адр., нч. **Воиновъ** Алдр. Ив., нч. **Гречихинъ** Ив. Ив., нч. **Голубевъ** Петр. Сем., нч. **Коротковъ** Алдр. Никл., нч. **Кишкинъ** Алдр. Петр., нч. **Степановъ** 2-й Гавр. Серг., нч. **Цуцковъ** 1-й Ив. Виктр., нч. **Черновъ** 1-й Алдр. Никит., нч. **Шенягинъ** Конс. Степ.

Губернскій Статистическій Комитетъ.

(Въ зд. присутствен. мѣстѣ).

Предсѣдатель—Губернаторъ. Помощникъ Предсѣдателя—Вице-Губернаторъ—дсс. **Оленинъ** Владмр. Алндр. Секретарь Комитета—кск. **Кадобновъ** Оедр. Оедр.

Почетные члены: Преосвященный **ВЕНІАМИНЪ**, епископъ Симбирскій и Сызранскій; Преосвященный **АЛЕКСАНДРЪ**; Преосвященный **ТИХОНЪ** и Преосвященный **ГЕОРГІЙ**, епископъ Калужскій и Боровскій. *Непремѣнные члены* (по положенію): губернскій предводитель дворянства, вице-губернаторъ, управляющіе казенною палатою и государственными имуществами, инспекторъ врачебнаго отдѣленія, директоръ народныхъ училищъ Калужской губерніи, городской голова, протоіерей кафедральнаго собора и начальникъ 1-й судоходной дистанціи. *Члены дѣйствительные* (по положенію): уѣздные предводители дворянства, и по порядку избранія: **Ассоновъ** Васл. Ив., **Благовѣщенскій** Серг. Конст., **Дубенскій** Ив. Ив., **Еремѣевъ** Евг. Серг., **Кашкинъ** Никл. Серг., **Кашкинъ** Георг. Серг., **Мантейфель** Никл. Эрнст., **Маркевичъ** Онуфр. Игнат., **Полторацкій** Дм. Дм., **Поповъ** Алндр. Алндр., **Пульхеровъ** Алндр. Ив., **Смирновъ** Дм. Никл., **Соколовъ** Дм. Сем., **Ставровскій** Серг. Михл., **Флеровъ** Никл. Петр., **Челищевъ** С. М., **Челищевъ** Н. Д., **Шангинъ** Вас. Вас., **Шумовскій** Конст. Антн., **Корелинъ** Евг. Іосиф., **Щегловъ** Вас. Ив., **Шахмагоновъ** Оедр. Меодіев., **Глухаревъ** Никл. Поликарпов, **Халаевъ** Владмр. Никл. и **Носковскій** Мих. Павл.

Губернское Присутствіе.

(Золотая ул., д. Дворянства, телеф. № 155).

Предсѣдатель—Губернаторъ. *Члены*: губернскій предводитель дворянства, вице-губернаторъ, прокуроръ окружнаго суда; *непремѣнные члены*: дсс. **Толстой** Алндр. Владмр., кс. **Муромцевъ** Пав. Алндр., сс: **Бѣльченко** Никл. Алндр. Кромѣ того, члены: по судебнымъ дѣламъ—предсѣдат. окружн. суда, по административнымъ—управл. казен. палатою, управл. государст. имуществами; предсѣдатель и члены губернской земской управы; при разрѣшеніи

дѣль горнозаводскихъ—депутатъ отъ горнаго вѣдомства; при разрѣшеніи дѣлъ землеустроительныхъ—непремѣн. членъ губ. землеустр. ком. Секретарь присутствія ттс. **Огневъ** Никл. Капитонов.

Губернское по земскимъ и городскимъ дѣламъ Присутствіе.

(Въ зданіи Дворянства, телеф. № 155).

Предсѣдатель—Губернаторъ; члены: губ. предвод. дворянства, вице губернаторъ, управ. казен. палатою, прокуроръ окружн. суда, предсѣд. губерн. земской управы, городской голова, *непремѣн.* членъ отъ правит. сс. **Козловскій** Алдр. Петр., членъ отъ губ. земск. собранія ттс. **Челищевъ** Дм. Никл., членъ отъ городской думы сс. **Красинцевъ** Васл. Ал-ѣев. Секретарь гс. **Бедлинскій** Викторъ Яковл.

Губернское по дѣламъ объ обществахъ Присутствіе.

(При Губ. Правленіи).

Предсѣдатель—Губернаторъ; члены: губ. предв. дворянства, вице-губернаторъ. Секретарь нс. **Онѣгинъ** Конст. Никл.

Губернское по воинской повинности Присутствіе.

(Молотковская ул., домъ Мамютинскаго банка, телеф. № 185).

Предсѣдатель—Губернаторъ; члены: губернский предводитель дворянства, вице губернаторъ, прокуроръ окружнаго суда или его тов., предсѣдатель или членъ губернской земской управы, членъ отъ военнаго вѣдомства, командиръ 1-й бригады 3-й пѣх. дивизіи; *непремѣн.* членъ присутствія—сс. **Рахмановъ** Ив. Ив. И. д. секретаря—нч. **Тимофеевъ** Ив. Дм.

Дворянское Депутатское Собраніе.

(Телеф. № 155).

Губернскій предводитель дворянства, Камергеръ Двора Его Императорскаго Величества, членъ Государственнаго Совѣта по выборамъ отъ земства дсс. **Булычовъ** Николай Ивановичъ.

Уѣздные депутаты: Калужскій—кск. **Яновскій** Ив. Никл.; Перемышльскій—сс. **Козляиновъ** Павл. Нил; Тарусскій—кск. **Былимъ-Колосовскій** Серг. Дм; Мещовскій—ка. **Куборскій** Никл. Ив.; Мосальскій - кс **Миллеръ** Дм. Андр; Козельскій—князь

Вяземскій Владмр. Алексѣев.; **Жиздринскій**—дворн. **Жемчужниковъ** Никл. Никл.; **Лихвинскій**—дворн. **Дмитрюковъ** Ив. Ив.; **Малоярославецкій**—дв. **Бѣлокопытовъ** Петр. Алѣев.; **Боровскій**—гс. **Челищевъ** Алндр. Никл.; **Медынскій**—гс. **Фофановъ** Алндр. Гр. *Секретарь дворянства* ка. **Груздевъ** Валер. Дм. Дѣлопроизводитель гс. **Поспѣлсвъ** Никл. Вас. и *письмоводитель* **Чароковъ** Дм. Никл.

Членъ Государственнаго Совѣта по выбору отъ Калужской губ.

Камергеръ Высочайшаго Двора дсс. **Николай Ивановичъ Булычовъ** и кандидатъ къ нему *Камеръ-Юнперъ Высочайшаго Двора* **Каншинъ Иванъ Анатольевичъ.**

Члены Государственной Думы 4-го созыва отъ Калужской губ.

Гр. **Орловъ-Давыдовъ**, Ал-ѣй Анатол.; **Дмитрюковъ** Ив. Ив.; **Смѣловъ**, Пав. Галакт. (крест д. Власьевой); **Каншинъ** Ив Анатл.; **Павлиновъ** Никл. Ив.

Губернское Земское Собрание.

(Свѣдѣнія помѣщены въ дополнительномъ спискѣ).

Губернская Земская Управа.

(Уг. Больш. Садовой и Мироносицк. у., д. № 7 и 8, телеф. № 15).

Предсѣдатель—дсс. **Шумовскій** Конст. Антонов *Члены:* дсс. **Желябужскій** Алндр. Михл. (заступ. м. предсѣд.), кс. **Миллеръ** Дм. Андр., кс. **Челищевъ** Дм. Никл., *отст. шт. кап.* **Аксаковъ** Серг. Никл. *Инженеры:* гс. **Лопатинъ** Михл. Гр., **Еремѣевъ** Никл. Никл. и ка. **Сытинъ** Никл. Виктр *Инспекторъ страхова- нія* гс. **Меньшовъ** Никл. Аркд. *Секретарь*—**Гречаниновъ** Серг. Ив.; *помощникъ его* **Колоболотскій** Васл. Никл. *Бухгалтеры:* **Щербачевъ** Никл. Сер., **Викторовичъ** Ал-ѣй Матв., **Чистяковъ** Пав. Алѣев., *Дѣлопроизводители:* **Ботневъ** Алндр. Алндр., нс. **Семеновъ** Аркд. Моисв., кр **Лебеданскій** Васл. Павл., **Зубковъ** Пав. Ив.;

завѣд. дѣл. пенсіон. кассы **Дадочкинъ** Алндр. Ив. Завѣд. санитар. отдл. врачъ **Малыгинъ** Никл. Платон. Эпидемическій врачъ **Литвиновъ** Ив. Серг. Губернск. ветерин. врачъ **Спасскій** Алндр. Иосиф. Завѣд. ветеринарнобактериологическ. лаборат.—**Энглези** Алндр. Конст. Гидротехникъ—**Скржипчинскій** Валент. Людв.; зав. электрическ. станц.—**Всеволожскій** Гр. Алндр. Завѣд. сельскохоз. складомъ **Звѣревъ** Никл. Никл. Инструкторъ-садоводъ **Миллеръ** Митрф. Федр. Губернскій земскій агрономъ **Ромодановскій** Никл. Павл.; зоотехникъ **Яхнинъ** Веніам. Мих.; агрономы—**Мельниковъ** Ал-ѣй Алндр. и **Федоровъ** Гавр. Ил.; бухгалтеръ с.-х. склада **Путиловъ** Вяч. Петр. Регистраторъ **Космодамианскій** Михл. Матв.; лаборантъ сел.-хоз. отдл.—инжен. **Апріамовъ** Борсегъ Мнацаканов.; завѣдыв. оцѣночно-статистическ. отдѣл. губерн. земск. управы **Григорьевъ** Мих. Никл. Смотритель типографіи **Галькинъ** Алндр. Ермол.

Губернское Жандармское Управленіе.

(Георгиевскій пер., д. Засѣцкаго, № 146, телеф. № 120).

Начальникъ управленія ген.-м. **Тарховъ** Виктр. Зах. Помощникъ начальника управленія (по Калужскому, Жиздринскому, Мещовскому и Мосальскому уѣзд.) ротм. **Кравцовъ** Алндр. Ал-ѣев. Адъютантъ управл. порч. **Добромысловъ** Вячесл. Вас.

Калужское отдѣленіе Московско-Камышинскаго Жандармс. полиц. Управл. жел. дор.

(Благовѣщенск. ул., д. Цяпулина).

Начальникъ отдѣленія ротм. **Плѣшаковъ** Ив. Захаров.

Московско-Кіевское Жандарм. полиц. Управл. жел. дорогъ.

Начальникъ управленія полковникъ **Правиковъ** Дм. Алндр. (въ г. Москвѣ).

Начальники отдѣленій: Малоюрославецкаго—подплк. **Татариновъ** Ив. Васл. (въ г. Москвѣ), Сухиничскаго—подплк. **Васильевъ** Валри. Павл. (Калуга).

Управленіе Коменданта жел. дор. и воднаго участка ст. „Калуга“.

Комендантъ—ротмистръ **Аверинъ**.

Полицейская стража Калужской губерніи.

Инспекторъ стражи—начальникъ губ. жандармскаго управленія. Офицеры стражи: кап. **Волковъ** Никл. Вас. (конной стражи) и пѣшей стражи (вакансія).

Городское Полицейское Управленіе.

(На Никольской ул., телеф. № 4).

(Телеф. 1-й части № 127, 2-й—№ 4 и 3-й—№ 128).

Полиціймейстеръ кск. **Ростовскій** Никл. Дмитр; *помощ. его*—ка. **Лебедевъ** Алндр. Дмитр.; секретарь—нч. **Ткаченко** Петр. Фом.; *пристава*: 1-й части кск. **Шенингъ** Георг. Карл; 2-й—гс. **Шангинъ** Алндр. Вас.; 3-й—гс. **Загряжскій** Ив. Ив.; *помощники пристава*: 1-й части гс. **Поповъ** Никл. Ив.; 2-й—тс. **Виноградовъ** Гр. Мих.; 3-й—гс. **Монастыревъ** Алндр. Владмр; *околоточные надзиратели*: 1-й части—1 ок. нч. **Чайниковъ** Алндр. Пав., 2 ок. нч. **Ивановъ** Никл. Мих, 3 ок. гс. **Стакинъ** Онис. Никл., 4 ок. гс. **Громовъ** Вяч. Никл.; 2-й части—5 ок. нч. **Капустинъ** Федр. Федр., 6 ок. нч. **Гудовичъ** Игнат. Никод, 7 ок. прап. зап. **Лямпрехтъ** Пав. Людв, 8 ок. гс. **Киселевъ** Серг. Ілліодоров; 3-й части—9 ок. кр. **Сорочкинъ** Никл. Никл., 10 ок. нч. **Васильевъ-Евграфовъ** Владмр. Георг., 11 ок. нч. **Знаменскій** Владмр. Ив, 12 ок. гс. **Успенскій** Алндр. Владмр.

Начальникъ сыскнаго отдѣленія кск. **Данишевскій** Владисл. Владисл.; полицейск. надзиратели—нч. **Никуличевъ** Андр. Еф., нч. **Цвѣтковъ** Мих. Владмр. и нч. **Войткевичъ** Адамъ Мих.

Почтово-Телеграфная Контора.

(Плацъ-Парадная площадь).

Начальникъ Орловскаго почтово-телеграфнаго округа дсс. **Успенскій** Серг. Ив. (въ г. Орлѣ).

Начальникъ Калужской почтово-телеграфной конторы, сс. фонъ-**Бекманъ** Гуго Алндр.; помощникъ его кс. **Никольскій** Никл. Ив. Почтово телеграфные чиновники: I-го разр., нс. **Алмазовъ** Іосф. Евгрф.; II-го разр., ка. **Васильевъ** Петр. Никф., нс. **Соколовъ** Никл. Вас, ка. **Пятинъ** Никл. Мих.; III-го разр., ка. **Щеголевъ** Никл. Никл., тс. **Гончаровъ** Евгр. Никл., ка. **Гришкевичъ**

Конст. Іосифов, ка Свиреневъ Ал-ѣй Ал-ѣев., гс. Сенченко Георг Гр, Алмазова Варв. Михл., не Долговъ Мих. Вас.; IV-го разр. ттс Алексѣевъ Ив. Ал-ѣев., ка. Счастновъ Ив. Васл, ттс. Никольскій Серг. Фіофелактов, ттс. Чулковъ Ал-ѣй Гавр, ка. Пороженко Зах. Никл., гс. Дагаевъ Мих. Ив., гс. Козыревъ Леонд. Ив., Можайкина Зинаида Павл., Грачева Анна Никл., Цоболева Марія Михл

Линейный старшій механикъ инж. электрикъ—ка. Узденниковъ Алндр. Петр.

И. д. младш. механика—гс. Коршуновъ Алндр. Мих.

Городская Управа:

(Уг. Никитской и Ильинской ул., телеф. № 20).

Городской голова кс. Разумовскій Григорій Александровичъ; заступающій его мѣсто кр. Егоровъ Никита Моисеев.; члены управы: кр. Егоровъ Никита Моисеев., мѣщ. Вашковъ Ферд. Вас., пот. поч. гр. Пшенай-Северинъ Сем. Макара; бухгалтеръ управы—пот. поч. гр. Обновленскій Пав. Ильичъ; и. о. город. архитектора—Виноградовъ Вас. Дм; завѣдующій электр. станц.—Лалетинъ Валент. Митрофан. и городской лѣсничій—Кубышкинъ Ив Егор.

Городская водокачка (телеф. № 24). городская скотобойня (телеф. № 80).

Городская Дума.

Предсѣдатель—городской голова; гласные: Астрѣевъ Серг. Никл, Алферовъ Сем. Ив., Антипинъ Мих. Ал-ѣев., Брецинскій Мих. Ант, Боковъ Никл. Дм., Бахтіяровъ Дм. Алндр., Богдановъ Алндр. Павл., Блистановъ Серг. Никл., Бѣльченко Никл. Алндр, Башковъ Федр. Вас., Волковъ Андр. Евдок., Горбуновъ Кирил. Аф., Гагаринъ Гавр. Арт., Грибоѣдовъ Алндр. Алндр., Ильинъ Виктр. Влад., Извѣковъ Серг. Як., Домогацкій Алндр. Вас, Егоровъ Никита Моис, Ерохинъ Дм. Петр., Еремѣевъ Евг. Серг., Завѣринъ Вас. Степ., Красинцевъ Вас. Ал-ѣев., Козловъ Дм. Як., Кологривовъ Алндр. Алндр., Кожевниковъ Никл. Ив, Кадминъ Никл. Ив., Кувшинниковъ Ив. Гр., Кувшинниковъ Ал-ѣй Ив., Лопатинъ Мих. Гр., Ліонъ Серг. Ефр.,

Морозовъ Петр. Ив., Меньшовъ Арк. Арк., Масловъ Вас. Вас., Мѣшковъ Ив. Аф., Мерцинъ Эрнстъ Карл., Носовъ Георг. Петр., Новосильцевъ Леонидъ Никл., Потанинъ Никл. Георг., Прозоровскій Виктр. Гр., Петровъ Вас. Лавр., Платовъ Григ. Серг., Пшенай-Северинъ Сем. Макаар., Пантюшинъ Як. Ег., Погорѣловъ Петр. Ив., Раковъ Петр. Степ., Рождественскій Вас. Вас., Разумовскій Гр. Алдр., Сытинъ Никл. Виктр., Смирновъ Никл. Вас., Смирновъ Дм. Вас., Смиренномудровъ Ив. Алдр., Теренинъ Никл. Вас., Узденниковъ Алдр. Петр., Фонинъ Алдр. Ал-ѣв., Холуяновъ Ал-ѣй Ив., Ципулинъ Ив. Ив., Чешихинъ Козьма Аф., Челищевъ Дм. Никл., Шамагоновъ Федр. Меф., Шумовскій Конст. Ант.; депутатъ отъ духовнаго вѣдомства Сперанскій Иоан. Иоан.; предсѣдатель уѣздной земской управы — фонъ-Ренне.

Почетными гражданами г. Калуги, избранными городской думой состоятъ: бывшій калужскій губернаторъ, гофмейстеръ Двора ЕГО ВЕЛИЧЕСТВА Александръ Григорьевичъ Булыгинъ и дсс. Евгеній Ивановичъ Трояновскій.

Мѣщанская управа.

(Ильинская ул., зд. гор. управленія).

Мѣщанскій староста Петровъ Вас. Лавр., Кандидатъ мѣщ. Кулешовъ Ив. Нестеров.

Дворянская опека.

(Богоявленская ул., д. земства).

Предсѣдатель—уѣздн. предв. дворянства. Члены: Рахмановъ Арк. Петр. и кр. Дурново Владмр. Дм. Письмоводитель гс. Сокольскій Алдр. Вас.

Городской сиротскій судъ.

(Здан. город. управ.).

Предсѣдатель—Городск. Голова. Члены: отъ куп. Сысоевъ Мих. Ив. и мѣщ. Алексѣевъ Ив. Гавр. Секретарь Онѣгинъ Михл. Никл.

Сиротскій домъ губернскаго земства.

(Духосошестввен. ул., телеф. № 108).

Смотритель гс. Вознесенскій Серг. Алдр. и надзиратель—Пуновскій Ал-ѣй Алдр.

Министерство Финансовъ.

Казенная Палата.

(Зд. присутствен. мѣстъ, телеф. № 28).

Управляющій—дсс. **Мейнгардъ** Александръ Александровичъ.
 Начальники отдѣленій 1-го сс. **Бахрушинъ** Ал-ѣй Ал-ѣев.;
 2-го кс. **Грибоѣдовъ** Алндр. Алндр.; 3-го сс. **Еремѣевъ** Евг.
 Серг.. Секретарь—нс. **Готовскій** Павл. Онуфр. Чиновники осо-
 быхъ порученій: кс. **Шангинъ** Васл. Васл.; ка. **Ивановскій** Никл.
 Серг. Архивариусъ ка. **Виноградовъ** Алндр. Петр. Журналистъ
 ка. **Ергольскій** Никл. Алндр. Старшіе бухгалтеры: кс. **Декусаръ**
 Степн. Кирл., кс. **Декусаръ** Федр. Кирл.; бухгалтеры: нс. **Нико-**
лаевъ Федр. Ив. и гс. **Лапшинъ** Ив. Степ., нс. **Скворцовъ** Ив.
 Ив., ка. **Алехинъ** Мих. Іезек. и ттс. **Меньшовъ** Алндр. Евдок.;
 помощники бухгалтера: высш. окл. ка. **Золотовъ** Никл. Петр. и
 ка **Прозоровскій** Васл. Андр.; низшаго—гс. **Мыслинъ** Сем. Владмр.;
Бѣгичевъ Мих. Мих., **Толченевъ** Пав. Пав., нч. **Смирновъ**
 Алндр. Сем.; старш. стolon. кс. **Извѣковъ** Никл. Степ.; столона-
 чальники: ка. **Соколовъ** Алндр. Лавр., ттс. **Чертковъ** Серг. Евг.,
 гс. **Крыловъ** Ал-ѣй Ал-ѣев.; ка. **Добкинъ** Владмр. Ал-ѣев., гс.
Чистяковъ Алндр. Ив.; помощн. стolonковъ высш. оклада—ка.
Соколовъ Алндр. Вас., ка. **Виноградовъ** Михл. Вас., ка. **Невскій**
 Конст. Евг.; низшаго—ттс. **Лебедевъ** Вас. Мих., ка. **Покров-**
скій Никл. Федр., ттс. **Бриллиантовъ** Никл. Дм., кск. **Введенскій**
 Дм. Дм., кск. **Румянцевъ** Арк. Ив. и кр. **Хохловъ** Ал-ѣй Кирил.
 Счетные чиновники: ттс. **Распоповъ** Никл. Гавр., кск. **Любимовъ**
 Ал-ѣй Ал-ѣев., гс. **Васильевъ** Никл. Гр., гс. **Вознесенскій** Алндр.
 Павл., гс. **Муратовскій** Харл. Вас., кр. **Новодворскій** Никл.
 Конст., **Дмитріевъ** Алндр. Дм. и **Добровъ** Никл. Ив.

Податной инспекторъ по г. Калугѣ—сс. Добромысловъ
 Вас. Павл.

Общее Присутствіе Казенной Палаты (по дѣламъ о дополнительномъ
 промысловомъ налогѣ).

Предсѣдатель — управляющій палатою дсс. **Мейнгардъ**
 Алндр. Алндр.; члены: начальники отдѣленій палаты; горный

инженеръ сс. **Танскій** Як. Федр., кс. **Ильинъ** Виктор. Владмр., ттс. **Челищевъ** Дм. Никл., куп. **Лобовъ** Петр. Як. *Члены изъ числа плательщиковъ дополнит. промысл. налога:* по избранію городской думы: куп. **Чешихинъ** Коз. Аѳ.; по избранію купеческ. об-ва: купцы **Теренинъ** Никл. Вас., **Комаровъ** Ив. Родіонов., **Антипинъ** Мих. Ал-ѳев. и **Сысоевъ** Мих. Ив.; по избранію губернска. земства куп. **Чеченинъ** Алндр. Тихонов.

Губернское казначейство.

(Зданіе присутственныхъ мѣстъ, телеф. № 105).

Казначей сс. **Ивановскій** Никл. Конст. Старшій бухгалтеръ кс. **Махвичъ-Мацкевичъ** Илья Никл. Бухгалтеры: 1-го разряда нс. **Соколовъ** Еѳ. Михл., ка. **Никольскій** Конст. Мих.; 2-го разряда: ка. **Серебряковъ** Петр. Дм. и ка. **Золотовъ** Васл. Петр. Кассиры: старшій кс. **Витвенскій** Никл. Васл.; 1-го разр. нс. **Золотовъ** Дм. Петр., нс. **Покровскій** Алндр. Алндр.; 2-го разр. кск. **Рождественскій** Евг. Владмр. и ттс. **Февралевъ** Георг. Ал-ѳев.; счетные чиновники кр. **Семеновъ** Серг. Никл.; нч. **Кулешовъ** Петр. Ив.; нч. **Николаевъ** Никл. Никл., письмоводитель тс. **Соборновъ** Серг. Ѳедр.

Губернское по квартирному налогу Присутствіе.

(Въ зд. Казенной Палаты, телеф. № 28).

Предсѣдатель—дсс. **Мейнгардъ** Алндр. Алндр. Члены: начальники отдѣленій палаты; мѣстные квартирохозяева—**Вашковъ** Ѳедр. Вас., **Перекалинъ** Конст. Никл. и **Разумовскій** Гр. Алндр.

Губернское по налогу съ городскихъ недвижимыхъ имуществъ Присутствіе.

(При Казенной Палатѣ, телеф. № 28).

Предсѣдатель—дсс. **Мейнгардъ** Алндр. Алндр. Члены: отъ Министерства Финансовъ—сс. **Бахрушинъ** Ал-ѳй Ал-ѳев., кс. **Грибоѣдовъ** Алндр. Алндр., дсс. **Шумовскій** Конст. Ант., **Разумовскій** Гр. Алндр., **Яковлевъ** Алндр. Арт. Члены отъ плательщиковъ: **Шахмагоновъ** Федр. Меѳ., **Красинцевъ** Вас. Ал-ѳев., **Чешихинъ** Козьма Аѳ.

Губернское по промысловому налогу Присутствіе.

Предсѣдатель—Губернаторъ. Члены: вице-губернаторъ, управ. казен. палатою, управл. акцизн. сборами, предс. губ. земск. управы, предс. окружн. суда, прокур. окруж. суда, городской голова. Изъ плательщиковъ дополн. промысл. налога: **Блистановъ** Серг. Никл. и **Волковъ** Андр. Евд. Дѣлопроизводители: по нарушеніямъ уст. о прямомъ налогѣ (вакансія), а по прочимъ дѣламъ—кс. **Грибовъ** Алндр. Алндр.

Городское по налогу съ недвижимыхъ имуществъ присутствіе.

(При Казенной Палатѣ).

Предсѣдатель—податной инспекторъ г. Калуги сс. **Добромысловъ** Вас. Пав.; членъ—отъ города: **Завѣринъ** Вас. Степ.; отъ плательщиковъ: **Егоровъ** Никита Моис., **Вашковъ** Федор. Вас., **Домогацкій** Алндр. Вас., **Софроновъ** Тих. Гр., **Астрѣевъ** Серг., Никл.; отъ земства: **Бедлинскій** Виктр. Як. и **Дурново** Владмр. Дм.; отъ вѣдомства—правосл. испов.—прот. **Щегловъ** Серг. Алндр. и отъ министерства народ. просвѣщ. **Маргоринъ** Ал-ѣй Петр.

Городское раскладочное по промысловому налогу присутствіе.

(При казенной Палатѣ).

Предсѣдатель—податной инспекторъ г. Калуги сс. **Добромысловъ** Вас. Пав. Члены **Завѣринъ** Вас. Степ., **Свѣчниковъ** Никл. Никл., **Раковъ** Петр. Стпн., **Ерохинъ** Владмр. Петр. и **Сидѣльниковъ** Алндр. Викул. Замѣстители: **Киселевъ** Серг. Никл., **Домогацкій** Алндр. Вас. и **Невѣжинъ** Ал-ѣй Павл.

Городское по квартирному налогу присутствіе.

(При казенной палатѣ).

Предсѣдатель—податной инспекторъ г. Калуги сс. **Добромысловъ** Вас. Пав. Члены: **Кувшинниковъ** Ал-ѣй Ив., **Грудаковъ** Дм. Вас., **Егоровъ** Никт. Моис., **Ерохинъ** Дм. Петр., **Комаровъ** Ив. Родіон.

Губернскій распорядительный комитетъ.

(Зд. присутств. мѣсть, телеф. № 28).

Предсѣдатель—Губернаторъ. Члены: губ. предв. дворянства, вице-губернаторъ, управл. казен. палатою, предс. губ. земск. управы, нач. Орловскаго почт.-тел. округа, городской голова, уѣздн. воинск. начальникъ, начальникъ 1-го отдѣленія каз. палаты. Дѣлопроизводитель ка. **Розановъ** Вас. Ал-ѣев.

Губернскій комитетъ попечительства о народной трезвости.

(При канцеляріи г. Губернатора, телеф. № 178).

Предсѣдатель—Губернаторъ. Члены: губернский предводитель дворянства, вице губернаторъ, управл. казен. палатою, предсѣд. и прокур. окружн. суда, управл. контрольною палатою, управл. государственными имуществами и акцизн. сборами, директоръ народн. училищъ, директоръ мужск. гимназій, епархіальн. наблюд. церковно-приходск. школъ, управл. отдѣл. крестьянск. поз. банка, нач. губ. жандар. управленія, губерн. врач. инспекторъ, предс. губ. земск. управы, городск. голова, депутатъ отъ духовн. вѣдомства; члены отъ губ. земскаго собранія: **Яковлевъ** Н. С. и **Писаревъ** Н. В., отъ военнаго вѣдомства полк. **Черни** Владмр. Алндр. Дѣлопроизводитель—(вакансія). Завѣд. складомъ туман. картинъ комитета **Забурдаева** Варв. Вас.

Губернское Акцизное Управленіе.

(Садовая, д. Пантюшина, телеф. № 72).

Управляющій—дсс. **Фотіевъ** Алндр. Афан; старшіе ревизоры: сс. **Дурасовъ** Владмр. Павл. и кс. **Ильинъ** Виктр. Владмр.; младшій техникъ кс. **Жонголовичъ** Стан. Адольфов.; секретари: нс. **Покровскій** Серг. Вас. и нс. **Блосфельдъ** Алндр. Гутов.; бухгалтеры: нс. **Май-Маевскій** Іосифъ Станисл. и нс. **Лавровъ** Никл. Алндр.; пом. секретаря—ка. **Соболевскій** Никл. Оедр.; пом. бухгалтера—**Бернацкій** Ал-ѣй Ив., гс. **Станкевичъ** Стан. Мих.; счетоводы—гр. **Толстая** Любовь Ал-ѣев., **Коржець** Іосифъ Мих. и **Елецкій** Ив. Петр.

Химическая лабораторія Губернскаго Акцизнаго Управленія.

Завѣд.—нс. **Петровъ** Алндр. Гр. (старш. уч. акц. надзиратель).

Участки участковыхъ акцизныхъ надзирателей.

1-й участокъ. Старшій уч. надзиратель—нс. **Зеленецкій** Серг. Алндр.; старшіе штатные контролеры: кск. **Нечаевъ** Борисъ Никл., кск. **Гусевъ** Владмр. Мих., кск. **Вольскій** Генрихъ Францев. (всѣ въ г. Калугѣ).

2-й участокъ. Старш. уч. надзир. нс. **Нагорновъ** Владмр. Никл., младшій контролеръ—кск. **Багушевскій** Ант. Стан. (всѣ въ г. Калугѣ).

3-й участокъ. Старш. уч. надзир. нс. **Кусовниковъ** Ал-ѣй Алндр. (Калуга) и старш. шт. контролеръ кск. **Соколовъ** Ив. Ив. (Перемышль).

4-й участокъ. Старш. уч. надзир. нс. **Воронцовъ** Мих. Ал-ѣев. и младшіе шт. контролеры: кр. **Подковинскій** Никл. Реституттов., кск. **Федоровскій** Алндр. Никл. и нс. **Полторацкій** Алндр. Ал-ѣев. (всѣ въ г. Калугѣ).

Казенный винный складъ.

(Ямская ул., телеф. № 30).

Завѣдующій — **Павловскій** Владмр. Петр. Помощники его: **Михайловъ** Ив. Тимф., **Ливенцевъ** Петр. Вас., **Лебедевъ** Оедр. Васл., **Ульянскій** Павл. Никл. и **Мейеръ** Оедр. Карл. Маши-нисть—**Данилевскій** Вас. Захаров.

Сушиническій запасный магазинъ каз. спирта и вина.

Завѣдующій магазиномъ **Ванхальскій** Виктр. Адольф. Помощникъ его **Песковскій** Никл. Афан.

Отдѣленіе Государственнаго Банка.

(Мѣшковскій пер., соб. домъ, телеф. № 37).

Управляющій—сс. **Бродовичъ** Платонъ Матвѣевичъ; контро-леръ кс. **Миллеръ** Ал-ѣй Борис.; кассиръ кс. **Морозовъ** Пав. Венед.; бухгалтеръ кс. **Кологривовъ** Геннад. Алндр.; секретарь нс. **Стукаловъ** Владмр. Матв.; *помощники контролера:* ка. **Ники-тинъ** Никл. Алндр. и нч. **Гладковъ** Ал-ѣй Вас.; *пом. кассира:* 1 раз. нс. **Масляевъ** Алндр. Петр., гс. **Зябловъ** Вас. Стец.; 2 раз. кск. **Конвисаревъ** Вяч. Серг., нч. **Пясковскій** Никл. Плат.

и 3 раз. кр. **Селляво** Алндр. Алндр.; *пом. бухгалтера*: 1 раз нс. **Никитинъ** Всевол. Алндр., ттс. **Лебедевъ** Всев. Гр., гс. **Шмидтъ** Руд. Ив., гс. **Виноградовъ** Владмр. Вас., нч. **Миролубовъ** Иллар. Вадимов.; 2 раз. кр. **Масляевъ** Пав. Петр., кр. **Порываевъ** Пав. Ив., кр. **Красицкій** Алндр. Владмр., кр. **Городецкій** Ив. Геор., **Барышевъ** Алндр. Андр., **Ильницкій** Алндр. Андр., **Грудцынъ** Серг. Ив., **Грабовскій** Ив. и 3 раз. **Баталинъ** Сер. Семен. *Инспекторы мелкаго кредита*—ка. **Беневоленскій** Владмр. Ив., гс. **Вадковскій** Алндр. Ал-ѣев, **Фидровскій** Левъ Мих., **Дашенко** Пав. Мин., **Поповъ** Ив. Ив.; *члены учетно-ссудныхъ комитетовъ по торгово-промышленнымъ кредитамъ*: кр. **Комаровъ** Владмр. Ив.; *купцы*: **Грибановъ** Никл. Федр., **Богдановъ** Дм. Егор., **Мѣшковъ** Ив. Аф., **Тихомировъ** Вас. Вас., **Раковъ** Петр. Степ., **Алѣферовъ** Конст. Алндр., **Масленниковъ** Конст. Алндр.; *мѣщане*: **Шутовъ** Петр. Вас. и **Еремѣевъ** Никл. Сем. *по сельско-хозяйственнымъ кредитамъ*: дсс. **Булычовъ** Никл. Ив., дсс. **Желябужскій** Алндр. Мих., сс. **Писаревъ** Никл. Вас. и дсс. **Толстой** Алндр. Владмр. и дсс. **Шумовскій** Конст. Ант.

Отдѣленіе Дворянскаго Земельнаго Банка.

(Покровскій пер., домъ Дворянск. Зем. Банка, телеф. № 82).

Управляющій—сс. **Любимовъ** Михаилъ Николаевичъ.

Члены оцѣнщики: кс. **Леманъ** Федр. Ив. и ка. **Соболевскій** Вяч. Конст. Члены отъ дворянства: дсс. **Желябужскій** Алндр. Мих., дсс. **Шумовскій** Конст. Антн. Кандидаты къ членамъ: сс. **Бѣльченко** Никл. Алндр. и дсс. **Яковлевъ** Никл. Серг. Бухгалтеръ кск. **Кружковъ** Никл. Петр. Пом. его кск. **Можайкинъ** Петр. Дм. Дѣлопроизводитель гс. **Робушъ** Степ. Степ.

Отдѣленіе Крестьянскаго Поземельнаго Банка.

(Покровскій пер., соб. домъ, телеф. № 30).

Управляющій отдѣлен. сс. **Любимовъ** Михаилъ Николаевичъ.

Членъ отъ Мин—ва Вн. Дѣлъ дсс. **Толстой** Алндр. Владмр. Члены отъ земства—дсс. **Желябужскій** Алндр. Мих., сс. **Писаревъ** Никл. Вас.; *непремѣнные члены*: кс. **Калуба** Стефанъ-Августъ Мих., нс. **Шкотъ** Алндр. Дм., ка. **Колокольцовъ** Ив. Ильич., нс. **Трушковскій** Никл. Бор., ттс. **Промптовъ** Ген. Ив.; *дѣлопроизводители*:

кр. Денисовъ Борисъ Никл., кск. Кариженскій Дм. Вас., нч. Воизеровичъ Зах. Ант.; пом. дѣлопр. 1-го разряда—ка. Золотовъ Алдр. Петр., кр. Рыбкинъ Дм. Дм., кр. Ермоловъ Пав. Вас., кр. Барабанщиковъ Никл. Март, кр. Златоустовскій Андр. Вас., нч. Соболевскій Никл. Конст., нч. Любомудровъ Никл. Вас., нч. Клочковъ Дм. Вас.; пом. дѣлопр. II раз. нч. Рахмановъ Вас. Арк.; старшій бухгалтеръ гс. Гросвальдъ Конст. Данил.; старш. контролеръ нс. Успенскій Владмр. Владмр., контролеръ кр. Новосильцевъ Федр. Федр.; бухгалтера кск. Руссетъ Макс. Ив., кск. Коссовичъ Виктор. Ив., пом. бухгалтера I-го раз.: ттс. Махвичъ-Мацкевичъ Владмр. Ильичъ, гс. Добровольскій Никл. Никл., кр. Горскій Ал-ѣй Петр., гс. Неклюдовъ Виктр. Дм., нч. Спиридоновъ Никл. Фил., кр. Васильевъ Петр. Алдр.; пом. бух. II раз. кр. Смирновъ Петр. Архипов.

Министерство Юстиціи.

Окружный Судъ.

(Въ зд. присутственныхъ мѣсть, телеф. № 36).

I-е Уголовное отдѣленіе.

Предсѣдатель Суда—дсс. Добрынинъ Павелъ Петровичъ; члены суда: сс. Третьяковъ Вас. Федр. и сс. Нестеровъ Серг. Яковл. Секретарь кск. Бычевскій Моисей Ив.

II-е Уголовное отдѣленіе.

Товарищъ Предсѣдателя—дсс. Поповъ Алдр. Алдр.; члены суда: сс. Корнѣевъ Ив. Дм., сс. Буткевичъ Евг. Адольфов.; секретарь кск. Ивановъ Серг. Серг.

III-е Гражданское отдѣленіе.

Товарищъ Предсѣдателя—дсс. Купреяновъ Владмр. Яковл.; члены суда: сс. Ивановъ Никл. Алдр., ка. Резанцевъ Гр. Алдр., сс. Голицынскій Алдр. Петр., ка. Какуринъ Виктр. Никл. и ка. Садыковъ Петр. Алдр.; секретарь нс. Виноградовъ Никл. Кузьм.

Прокурорскій надзоръ.

Прокуроръ Кал. Окружнаго Суда—сс. Даниловъ Ив. Серг.; товарищи прокурора: сс. Казариновъ Владмр. Всевол., кс. Викманъ Владмр. Никл., ка. Галицкій Э. П., ка. Штемпель ЭмилиЙ Ильич., нс. Урусовъ Юрій Дм. и ттс. Мержинскій Тимоф. Конст. Секретарь при Прокурорѣ, гс. Котляръ Никл. Ал-ѣев.

Судебные слѣдователи: по важнѣйшимъ дѣламъ нс. Михайловъ Гр. Арс.; по г. Калугѣ нс. Желоховцевъ Митр. Мамонтов.

Старшій нотаріусъ—сс. Протасовъ Ельпидофоръ Семенов.; *пом. старш. нотаріуса*—гс. Шаповаловъ Серг. Владмр.; *городскіе судьи:* по 1—уч. г. Калуги нс. Чупровъ Алндр. Мих. и по 2-му уч. ттс. Сахаровъ Ив. Никл.; *архиваріусъ*—нс. Ждановъ Пав. Андр.; *помощники секретаря суда:* гс. Миловидовъ Серг. Ив., ка. Звѣревъ Мих. Яковл., Хаменковъ Алндр. Никл., ка. Разумовскій Серг. Вас., кр. Миловановъ Андр. Сем. и нч. Ивановъ Никл. Иннокент.; *нотаріусы по г. Калугѣ:* Богдановъ Никл. Ив., дсс. Кологривовъ Алндр. Ив., Кетлеровъ Вас. Ал-ѣев.; *судебные пристава:* нс. Саловъ Вас. Ал-ѣев., ттс. Горбовъ Вас. Вас., нс. Рождественскій Алндр. Ал-ѣев. и кск. Панинъ Георг. Георг.; *судебные разсыльные по г. Калугѣ*—Ильинъ Никл. Степ. и Успенскій Вас. Серг.

(Списокъ прис. пов., ихъ помощн. и частн. пов. помѣщенъ въ справочномъ отдѣлѣ).

Калужская губернская тюремная инспекція.

(Благовѣщенская ул., домъ Ципулина).

Калужскій губернскій тюремный инспекторъ—дсс. Трояновскій Евг. Ив.; помощникъ его ттс. Покровскій Владмр. Вас.; секретарь при инспекторѣ ттс. Суходровскій Алндр. Ив.; старшій дѣлопроизводитель нс. Страховъ Серг. Вас.; помощникъ его кск. Гержедовичъ Андр. Ив.

Губернскій тюремный комитетъ.

(При Губ. Правленіи, телеф. № 186).

Вице-Президенты: Епархіальный Архіерей и Губернаторъ.

Директоры: губ. предв. дворянства, вице-губернаторъ, предс. окружн. суда, управл. казен. палатою, прокур. окружн. суда,

уѣздн. чл. окруж. суда по Калужскому уѣзду, городскіе судьи 1 и 2-го уч. г. Калуги, губ. инженеръ, полиціймейстеръ, дсс. **Кашкинъ Никл. Серг.**, кр. **Бедлинскій Виктор. Як.**; купцы: **Комаровъ Ив. Родіон.**, **Цыпулинъ Ив. Ив.** Завѣдующій дѣлопр—мъ. кс. **Смиренномудровъ Ив. Алдр.**

Губернская тюрьма.

(У тульской заставы, телеф. № 45).

Начальникъ тюрьмы кск. **Тешнеръ** (и. д.). Пом—ки его: кр. **Музалевскій Ант. Ив.** и **Перелыгинъ Владимр. Вас.** Врачъ ка. **Мячиковъ Ив. Іосифов.** Фельдшеръ кр. **Афанасьевскій Алдр. Васл.** Священникъ **Смирновъ Іоан. Федр.** Зубной врачъ **Шимановскій Сол. Боруховичъ.**

Министерство Путей Сообщенія.

Сызрано-Вяземская желѣзная дорога.

(Управленіе у кам. моста, свой д., телеф. №№ 74, 11, 107).

Совѣтъ управленія дороги. Предсѣдатель начальникъ дороги—дсс. инж. п. с. **Мошковъ Серг. Владмр.** Замѣститель предс. и помощн. нач. дороги дсс. инженер. п. с. **Шаталовъ Дм. Федр.**; члены отъ министерства: финансовъ—кс. инж.-техн. **Краузе Карл. Карл.**, отъ государственнаго контроля—сс. инж.-техн. **Базилевскій Федр. Вас.** Кромѣ того членами совѣта состоятъ всѣ начальники службъ и отдѣловъ.

Общее присутствіе управленія дороги. Предсѣдатель—начальникъ дороги; члены: помощн. нач. дороги и всѣ начальники службъ и отдѣловъ.

Управленіе дороги. Начальникъ дороги—дсс. инженер. п. с. **Мошковъ Серг. Владмр.**, помощ. его дсс. инж. п. с. **Шаталовъ Дм. Федр.**, инженер. для особыхъ порученій при управл. дороги, онъ же завѣдывающій мобилизаціоннымъ отдѣломъ, дсс. **Шелковскій Іоак. Яковл.**

Канцелярія начальника дороги. Правитель дѣлъ (вакансія); пом. правителя дѣлъ (онъ же завѣд. дѣлопроизвод. совѣта упра-

вленія дороги) кск **Каменецкій** Мих Павл; дѣлопроизводители: кр. **Соколовъ** Андр. Андр., **Московскій** Ин. Парф.

Главная бухгалтерія. Главный бухгалтеръ **Войцѣховскій** Ив. Стан. (и. д.), пом. его (вакансія).

Юридическій отдѣлъ. Юрисконсультъ—прис. пов. **Хонинъ** Алдр. Алдр.; пом—ки его: **Солнцевъ** Алдр. Лавр. и **Преображенскій** Серг. Никл.; агентъ по отчужденію земель—кск. **Лоренцо** Алдр. Гр., коммерческіе агенты:—нс. **Концевичъ** Ив. Иосаф. и **Дьяконовъ** Конст. Степ.

Мобилизаціонный отдѣлъ. Завѣд. отдѣломъ (онъ же инж. для особ. порученій при управленіи дороги) дсс. инженер. п. с. **Шелковскій** Іоак. Яковл., дѣлопроизв. **Зименко** Вас. Алдр.

Училищный отдѣлъ. Ревизоръ образовательныхъ учрежденій—гс. **Волоховъ** Лавр. Лавр.; дѣлопроизвод. **Ивановъ** Ив. Ив.

Пенсіонная касса. Завѣд. дѣлами мѣстн. комит. пенсіон. кассы—кск. **Трактатовъ** Алдр. Анемподист.; пом. его—**Кондратовичъ** Никод. Ал-ѣв.

Служба движенія. Начальникъ сл. движенія сс. **Касперовичъ** Матв. Март.; пом. его: кс. **Кузьминъ-Караваевъ** Алдр. Дм. и нс. **Блюмбергъ** Алдр. Яковл.; начальникъ телеграфа—ка. **Узденниковъ** Алдр. Петр; ревизоръ сл. движенія 1 уч.—**Сахаровъ** Никл. Дм.; нач. станціи „Калуга“ **Дворжанчикъ** Владиславъ Семенов.; помощники его: **Вознесенскій** Никл. Алдр., **Тарвидъ** Ив. Иосиф. и **Блохинъ** Дм. Федр.

Коммерческій отдѣлъ. Начальникъ отдѣла—гс. **Розсыпной** Алдр. Никл., пом. его—**Бѣлюновъ** Серг. Анатл., дѣлопр. коммерч. стола—**Лебедевъ** Никл. Онис, дѣлопр. стола претензіи—**Кипарисовъ** Пав. Матв.; пом—ки ихъ: **Кузнецовъ** Петр. Іоак. и **Дубовъ** Алдр. Никл.; писмоводитель—**Сергѣевъ** Ал-ѣй Алдр.; зав. отд. ссудо-складочной операціи **Копрановъ** Пав. Дм.; бухгалтеръ отд. ссудо-скл. операціи **Тимошинъ** Гр. Петр. Коммерч. ревизоръ **Закандинъ** Илья Петр.

Матергальная служба. Нач. службы—**Витманъ** Никл. Никл.; пом. его—нс. инж. тех. **Жилинскій** Каснаръ Каснар.; ревизоры: кр. **Тихомировъ** Сем. Вас., **Борисовъ** Алдр. Петр.; агентъ по испытанію топлива—кр. **Крахтъ** Владмр. Никл.; дѣлопроизводитель **Бронниковъ** Владмр. Гр; дѣлопр. стола заказовъ—

Левинъ Ив. Вас.; бухгалтеръ **Варенцовъ** Мих. Ив.; зав. отдѣломъ топлива—кр. **Беневоленскій** Ал-ѣй Ив.; завѣд. калужск. матер. складомъ ка. **Стрекаловъ** Вас. Никл.

Служба тяги. Начал. службы—инжен. техн. сс. **Мачинскій** Владмр. Матв.; пом. его—сс. инж.техн. **Иваницкій** Владисл. Люціан.; старшіе ревизоры: инженер.-мех. **Козловъ** Ив. Ив., инженер. техн. нс. **Соколовъ** Серг. Ал-ѣев. и инж.-технол. **Холуяновъ** Ал-ѣй Ив.; ревиз. 1 уч. **Даниловъ** Як. Федр.; нач. калуж. уч. инженер. техн. **Гойеръ** Эм. Герман.; пом. его: **Яковлевъ** Ал-ѣй Арт. и **Тарбѣевъ** Онис. Ив.; секретарь—**Головинъ** Леонид. Вас.; зав. хим. лаборат.—**Нартовскій** Виктр. Юл.; бухгалтеръ **Ивановъ** Ив. Сем.; нач. калуж. маст.—инжен.-мех. **Кадагидзе** Дм. Леван.; пом. его—инжен.-мех. ка. **Соболевскій** Ив. Алндр.

Служба пути. Нач. службы—кс. инж. п. с. **Истоминъ** Георг. Сер.; пом. его сс. **Гордѣенко** Мих. Никл.; нач. технич. отдѣл.—(вакансія); пом. нач. техн. отд.—ка. **Кузьминъ** Дм. Дм.; инженеры техн. отдѣла: (вакансія) и **Стакевичъ** Георг. Ив.; инж. для особыхъ порученій при нач. сл. пути—кс. **Ліонъ** Іос. Ефр.; архитекторъ—ка. **Новоуспенскій** Никл. Ив.; зав. счетоводствомъ—**Юшкевичъ** Витольдъ Вик.; секретарь—**Потаповъ** Ив. Еф.; нач. 2-го участка службы пути—кс. **Болеста** Іос. Сильв. и пом. его—**Мишаревъ** Мих. Степ.

Врачебная служба. Старшій врачъ ка. **Лебединскій** Серг. Ал-ѣев.; санитарный врачъ (вакансія); врачъ управленія нс. **Петровъ** Алндр. Ал-ѣев.; врачъ-женщина **Попова** Магд. Вас.; врачъ калужскихъ мастерскихъ ка. **Морозовъ** Конст. Федр.; врачъ 2 уч. **Спасскій** Серг. Іос.; врачъ калужской больницы **Фандѣевъ** Вас. Дм.; врачъ окулистъ—**Поповъ** Вас. Гр.

Служба сборовъ. Начальникъ службы **Архангельскій** Гр. Никл.; помощникъ ка. **Скуба** Петр. Никл. Ревизоры: **Каппъ** Леонид. Алндр. и **Богдановъ** Тарасъ Адриан. Начальники отдѣла: **Жарововъ** Илья Ив., **Афанасьевъ** Федр. Афн., **Душинъ** Серг. Павл., **Шалевичъ** Мих. Тит. Дѣлопроизводители: **Чагинъ** Алндр. Егор., **Сорокинъ** Владмр. Пет., **Софроновъ** Никл. Никл., кск. **Вулисановъ** Леон. Лазр., **Фильчагинъ** Мих. Тим, **Кологривовъ** Юр. Вас., **Кудреватовъ** Козьма Ив.

1-я судоходная дистанція Рязанскаго отдѣл. Московск. округа.

(Уг. Успенской и Георгіевской ул., д. Тащиной).

Начальникъ дистанціи ка. **Бобровъ Ив. Мих.****Техническое желѣзнодорожное училище.**

(Черновскій пер., д. № 286 и 287, телеф. № 203).

Попечитель училища дсс. **Мошковъ Серг. Владмр.** Начальникъ училища кс. **Петровъ Анатл. Семен.** Законоучитель прот. **Протопоповъ Іоан. Аван.** Инспекторъ инж.-технл. нс. **Костяковъ Владмр. Митрофан.**; преподаватели: ка. **Соколовъ Алндр. Лавр.**, ка. **Смирновъ Виктр. Ѳедр.** Завѣд. мастерскими нс. **Доссе Алндр. Никл.**; помощникъ его кск. **Петровъ Ив. Ив.** Надзират. подполк. **Наттеръ Ѳедр. Павл.** Врачъ—ка. **Храниловъ Никл. Алндр.** Письмоводитель—**Благовѣщенскій Гр. Христ.**; надзират. общежитія учениковъ—**Цешке Конст. Владмр.**

Желѣзнодорожные курсы при Управленіи С.-В. жел дороги.

Завѣд.—кс. **Кузьминъ-Короваевъ Андр. Дм.** Преподаватели: нс. **Блюмбергъ Алндр. Яковл.**, ка. **Узденниковъ Алндр. Петр.**, **Ляховичъ Феликсъ Іосиф.**, гс. **Пономаревъ Серг. Вас.**, гс. **Кологривовъ Юр. Вас.**, **Каппъ Леонидъ Андр.**, ка. **Кузьминъ Дм. Дм.**, врачъ—**Спасскій Серг. Іосиф.** Дѣлопроизводитель курсовъ—**Рябчиковъ Владмр. Семенов.**

Двухклассное желѣзнодорожное училище.

(Ямская ул.).

Почетный блюститель—**Кадагидзе Дм. Ливанов.**; зав. уч.—**Казаковъ Алндр. Ив.**; законоучители: о. **Сперанскій** и о. **Дм. Остроглазовъ**; учителя: **Кривченко Гр. Федосеев.**, **Александровъ Мих. Мих.**, **Сизовъ Гр. Ив.**, **Любимовъ Ал-ѳй Ермилов.**; учитель—цы: **Сизова Зинаида Сер.**, **Маіоранова Юлія Ив.**, **Игнатова Елизав. Пав.** и **Глаголева Юлія Алндр.**

Министерство Торговли и Промышленности.

Губернское по фабричнымъ и горно-заводскимъ дѣламъ Присутствіе.
(Канцелярія, Нижне-Садовая ул., д. Менъшова).

Предсѣдатель—Губернаторъ. Члены *по должности*: вице-губернаторъ, прокуроръ окружн. суда, нач. губ. жандарм. управленія, окружный инженеръ Калужско-Смоленскаго горн. округа, старшій фабричн. инспекторъ Калуж. губ., члены *по назначенію*: отъ фабрикантовъ и заводчиковъ—управл. Троицко-Кондровскими писчесумажн. фабриками К^о В Говарда инженер. техн. **Хинчинъ** Як. Гр.; завѣдующій ткацко-красильною фабрикою торговаго дома „П. М. Полежаева С—ья“ въ гор. Боровскѣ куп. **Полежаевъ** Ив. Петр.; отъ горно-промышленниковъ—инж.-техн. **Томинскій** Пав. Ив. и пот. поч. гражд. **Поспѣловъ** Серг. Вас. Дѣлоп—ль гс. **Волковъ** Михл. Никфр.

Фабричная Инспекція.

(Нижне-Садовая, д. Менъшова).

Старшій фабричный инспекторъ—инж. тех. кс. **Киселевъ** Виктр. Виктр. Фабричный инспекторъ инж.-мех. ка. **Тимаковъ** Ал-ѣй Ермол. Дѣлопр—ль гс. **Волковъ** Михл. Никфр.

Калужское губернское присутствіе по дѣламъ страхованія рабочихъ.
(Нижне-Садовая ул., д. Менъшова).

Предсѣдатель—Губернаторъ. Члены: *по должности*—вице-губернаторъ, управл. казен. палатой, прокуроръ окружн. суда, старшій фабричн. инспекторъ; *по назначенію*—Министра Внутрен. Дѣлъ—дсс. **Флеровъ** Никл. Петр.; Министра Торговли и Промышленности—ка. **Тимаковъ** А. Е. и сс. **Танскій** Я. Ѳ.; *по избранію*—губернскаго земства—дсс. **Желябужскій** А. М. и **Цыплаковъ** А. Ив.; отъ городской думы—**Лобовъ** П. Я.; отъ владѣльцевъ предпріятій—**Мѣшковъ** Ив. Аф. и **Домогацкій** Алдр. Вас.; отъ участниковъ больничныхъ кассъ—**Генкинъ** П. Гавр. и **Хрисанфовъ** В. Т. При разсмотрѣніи дѣлъ, указанныхъ въ пунктахъ 4 ст. 12 и въ пунктахъ 17 и 22 ст. 13 Полож. о Присут. по дѣламъ страхов. раб.

23 іюня 1912 г., въ составъ Присутствія входятъ кромѣ того: губернской предводитель дворянства и председатель окружнаго суда или одинъ изъ членовъ суда, по избранію общаго его собранія.

Калужско-Смоленскій горный округъ.

(Ильинская ул., д. Крыловой).

Окружный инженеръ сс. **Танскій** Як. Ѳедр. Маркшейдеръ замосковныхъ горныхъ округовъ ка. **Шрубко** Алндр. Вас. (г. Скопинь, Ряз. губ.).

Главное Управленіе Землеустройства и Земледѣлія.

Тульско-Калужское Управленіе Земледѣлія и Государственныхъ Имуществъ.

(Управленіе въ г. Туль).

Начальникъ—дсс. **Штурмъ** Вас. Никл.; старшій лѣсной ревизоръ (завѣд. дѣлопроизвод. Калуж. Лѣсоохранит. Ком.—та) сс. **Янъковъ** Виктр. Павл.; младшій лѣсной ревизоръ—кс. **Прокоповичъ** Ант. Клеофас., и. д. чиновн. особыхъ порученій—кс. **Чулковъ** Петр. Алндр.; землемѣръ—гск. **Кочетовъ** Алндр. Фил.; и. д. пом. землемѣра нч. **Ишутинъ** Сем. Абр.; дѣлопроизводители—нс. **Самуйловъ** Вас. Ив. и кск. **Корецкій** Людв. Леонардов.; архивариусъ—кс. **Никотинъ** Алндр. Алндр.

Лѣсничіе лѣсничествъ—Лихвинскаго—нс. **Дементѣевъ** Дометій Ив. (онъ же завѣд. Лихвинск. лѣсной школой), Грязнинскаго кс. **Вашковъ** Пав. Ив., Козельскаго кс. **Доманскій** Ив. Юліанов.; Ягодинскаго кс. **Вигурскій** Ив. Лук.; Раменскаго кс. **Белдовскій** Корнел. Ант.; Фастовицкаго нс. **Берзингъ** Ив. Петр.; Кцынскаго кск. **Каверинъ** Вас. Петр.; Мосальскаго нс. **Потѣхинъ** Петр. Алндр.; Ватцовскаго (вакансія).

Чины по сельско-хоз. части.—Раіонный старшій спеціалистъ по с.-х. части нч. **Копыловъ** Пав. Дав.; и. об. правит. агронома нч. **Люсть** Алндр. Адамов., младш. спец. по культурѣ болотъ нч. **Эрлихъ** Эдуардъ Кустов.

Инструкторы по с.-х. части—по энтомологіи ка. **Умновъ** Алндр. Алндр., по луговодству нч. **Трибульскій** Мавр. Ант.,

по молочному хозяйству **Сандеръ** Март. Яков., по садоводству **Добровольскій** Федр. Никл., по пчеловодству—(вакансія), по молочному дѣлу **Афанасьева** Алндра Вас.

Гурьевская низшая сельскохозяйств. школа. Управляющій нс. **Плохинскій** Алндр. Ив. Законоучитель школы свящ. **Крыловъ** Вас. Борс. Учитель гс. **Маракуевъ** Михл. Владмр. Учитель спеціалн. предметовъ нч. **Ивановъ** Стпн. Митрф.

Управ. Князищевскою женскою школою молочнаго хозяйства—фонъ-Польманъ Елена Евгеньевна. Законоучитель свящ. **Музалевскій** Дм. Дм. Общеобраз. предм. **Соколова** Клавдія Алндр.

Лѣсоохранительный комитетъ.

(Молотковская ул., д. Малютинск. Банка, телеф. № 104).

Предсѣдатель—Губернаторъ. Члены: губ. предв. дворянства, вице-губернаторъ, предс. окружн. суда, управ. государствен. имуществами, предс. губ. земск. управы, непрем. членъ губ. присутствія сс. **Бѣльченко** Никл. Алндр. и землевладѣльцы, избран. губерн. земск. собраніемъ: дсс. **Кашкинъ** Никл. Серг. и дсс. **Желябужскій** Алндр. Михл. Завѣдующій дѣлопроизводствомъ, онъ же членъ комитета и заступ. мѣсто управляющаго государ. имуществами, старшій лѣсной ревизоръ сс. **Янковъ** Виктр. Павл. Съ правомъ совѣщательнаго голоса—управляющій Калужск. отдѣл. государственнаго дворянскаго земел. и крестьянскаго позем. банковъ.

Губернская Землеустроительная Комиссія.

(Золотая ул., д. Дворянства № 162 А, телеф. № 155).

Предсѣдатель — Губернаторъ. Члены: губернский предвод. дворянства, предсѣд. губ. земск. управы, предс. окр. суда, членъ окр. суда ка. **Садыковъ** Петр. Алндр.; *непремианный членъ комиссіи* нс. **Трухачевъ** Серг. Федр.; непр. членъ губ. присутствія сс. **Бѣльченко** Никл. Алндр.; губернский землемѣръ; *члены по избранію губ. земскаго собранія*: шт.-кап. въ отставкѣ **Аксаковъ** Серг. Никл. и крест. Калужск. у., Слюдневск. вол., дер. Николаевки **Демушкинъ** Егор. Ал-ѣев; исп. об. помощника непр. члена комиссіи ка. **Томашевъ** Владмр. Кирил.; завѣд. огнестойкимъ строит. по землеустройству въ губерніи—инж. **Феофилактовъ** Ал-ѣй Ал-ѣев.; секретарь кс. **Холодковскій** Никл. Пантел.

Министерство Народнаго Просвѣщенія.

Губернскій Училищный Совѣтъ.

(Д. Дворянства).

Предсѣдатель—дсс. Камергеръ **Булычовъ** Никл. Ив. Членъ: отъ мин—ва народн. просвѣщ.—директоръ народныхъ училищъ, директоръ Николаевской гимназіи и начальница женск. учит. семинаріи, отъ м—ва внутр. дѣлъ—вице-губернаторъ, отъ духовн. вѣд.—епарх. наблюдатель церковно-прих. школъ, отъ земства—предсѣд. губ. земской управы, дсс. **Яковлевъ** Никл. Серг. и дсс. **Осоргинъ** Мих. Мих.

Дирекція народныхъ училищъ.

(Черновскій пер., д. Горбуновой, телеф. № 252).

Директоръ народныхъ училищъ—дсс. **Богдановъ** Петръ Степановичъ. Инспекторы: 1-го уч. сс. **Морозовъ** Дм. Іосф.; 2 уч. кс. **Знаменскій** Мих. Алндр.; 3-го уч. сс. **Колечицкій** Алндр. Павл.; 4-го уч. кс. **Скворцовъ** Федр. Филип. и сс. **Знаменскій** Іосиф. Ив.; 5-го уч. сс. **Богдановъ** Конст. Семен.; 6-го уч. кс. **Егоровъ** Ал-ѣй Ал-ѣев.; 7-го уч. сс. **Корелинъ** Евг. Іосиф.; 8 уч. **Бакулинъ**; 9-го уч. кс. **Шейко** Никл. Петр. Дѣлопроизводитель. нс. **Рождественскій** Серг. Вас.

Калужское отдѣленіе Московскаго Археологическаго Института.

(Богоявленская улица, домъ Ѡ. М. Шахмагонова, телеф. № 250).

Закрѣто съ 23 апрѣля 1913 года.

Николаевская Мужская гимназія.

(Никитская ул., соб. домъ, телеф. № 116).

Почетн. попечитель—Камергеръ Высочайшаго двора, дсс. **Булычовъ** Никл. Ив. Директоръ—дсс. **Щербаковъ** Серг. Вас. Инспекторъ сс. **Трейтеръ** Петр. Ал-ѣев. Законоучитель, прот. Іоаннъ **Остроглазовъ**. Преподаватели русск. яз. и словесности: кс. **Семеновскій** Никл. Петр., сс. **Благовѣщенскій** Серг. Конст., **Добринскій** Яков. Ив. и **Чаловъ** Роман. Вас.; латинск. языка:

кс. **Извъковъ** Вас. Ив., сс. **Горбатовъ** Алндр. Мих., кс. **Росницкій** Влад. Вас.; математики и фѣзики: сс. **Сосницкій** Ив. Сем., **Флоровъ** Никл. Никл., нс. **Морозовъ** Валент. Ал-фев.; исторіи и географіи сс. **Добромысловъ** Петр. Павл.; нѣмецк. яз. **Шнакенбургъ** Отто Людв. и **Шестакова** Ан. Никл.; франц. яз. **Донзель** Морицъ Осипов. и **Афанасьева** Над. Павл.; географіи и естеств. **Дмитріевъ** Никл. Леонид.; законовѣдѣнія **Ширяевъ** Алндр. Ал-фев.; рисов. и чист. сс. **Федоровъ** Петр. Андр.; пом. классн. наставн. нс. **Покровскій** Вас. Вас. и кс. **Алексѣевъ** Никл. Ал-фев.; врачъ **Хатунцевъ** Мих. Ив.; писъмовод. и бухг. гс. **Ермиловъ** Аф. Егор.; учитель гимнастики шт.-кап. **Николаичъ** Федр. Алндр.; учителя пѣнія **Соколовъ** Мих. Конст. и **Никольскій** Дм. Вас.; воспитатели пансіона: нс. **Добринскій** Яков. Ив., ка. **Ширяевъ** Алндр. Ал-фев. и **Чаловъ** Роман. Вас.; учитель сокольской гимнастики—**Трефни** Вацлав. Алоизов.; эконоомъ—гс. **Васильевъ** Ив. Дм.

Реальное училище.

(Воскресенскій пер., телеф. № 117).

Почетный попечитель—дсс. **Кашкинъ** Никл. Серг. Директоръ сс. **Архангельскій** Михаилъ Сергѣевичъ. Исп. об. инспектора сс. **Заксъ** Дм. Никл., прот. **Некрасовъ** Дм. Ал-фев., прот. **Кудрявцевъ** Ал-фѣй Андр. Преподаватели: нч. **Рождественскій** Серг. Павл., нс. **Федоровъ** Мих. Мих., нч. **Яскловскій** В. Н., нч. **Якобсонъ-Мартинелли** Эвальд. Алндр., нч. **Вярътъ** Иос. Фердинанд., нс. **Антоновъ** Ст. Петр., сс. **Макашовъ** Вас. Ефим., сс. **Куклинъ** Вас. Петр., сс. **Даевъ** Петр. Ильичъ, нс. **Пшикъ** Гр. Федр., **Знаменская** Марія Мих., **Куколевская** Екатр. Ив., сс. **Киселевъ** Алндр. Онуфр., **Малининъ** Дм. Ив., **Дубенскій** Вас. Вас., нс. **Фандѣевъ** Ив. Дм., сс. **Буткевичъ** Евг. Адольфов., ка. **Кашталевъ** Сав. Як., ка. **Линау** Ренгольдъ Адольфов., нч. **Боле** Борисъ Март., нч. **Мензеновъ**, кс. **Климовъ** Алндр. Климент., нч. **Фадѣевъ** А. В., врачъ сс. **Зайцевъ** Мих. Никл., писъмовод. кр. **Ремезовъ** Федр. Степ., пом. классн. наст.—тте. **Пятницкій** Ив. Павл., нч. **Марковъ** Георг. Григ., уч. гимнастики **Трефни** Вацлавъ Ивоил. и шт.-кап. **Нелидовъ** Конст. Вас., уч. пѣнія—**Семеновъ** Петр. Семенов.

Калужская женская гимназія.

(Масленниковская ул., с. д., телеф. № 121).

Предсѣдатель педагогическаго совѣта—дсс. **Щербаковъ** Серг. Вас. Начальница гимназіи **Флероза** Анаст. Трофим. Законоучители: прот. **Богословскій** Ѳедр. Петр, прот. **Протопоповъ** Іоан. Афан., прот. **Остроглазовъ** Іоан. Ал-ѳев. Преподаватели: сс. **Благовѣщенскій** Серг. Конст, **Никольскій** Дм. Ал-ѳев., **Морозовъ** Валнт. Ал-ѳев, **Сергіевскій** Серг. Георг., сс. **Ѳедоровъ** Петр. Андр, Преподавательницы: **Архангельская** Алдра Серг, **Морозова** Ольг. Ал-ѳев, **Вишнякова** Елз. Ив., **Семенова** Евд. Ѳедр., **Рожкова** Ан. Петров., **Невская** Соф. Алндр, **Якобсонъ** Татьяна Никл., **Куколевская** Екат. Ив., **Аванасьева** Над. Павл., **Шестакова** Анна Никл., **Толстикова** Варв. Евгр.; врачъ и препода—ница **Щепетова** Ираида Арсен., **Хомякова** Варв. Ѳедр., **Фаминцына** Анна Серг., **Шумарина** Натал. Матв., **Брецинская** Нина Мих., **Алексѣева** Ольга Виктр., **Невская** Соф. Алндр., **Трефни** Анна Ив., **Смольская** Лидія Ив.; классныя надзирательницы: **Элена** Екат. Вильгельм, **Лихачева** Елена Ив., **Морозова** Нат. Павл., **Шестова** Алдра Никл., **Лешкевичъ** Алдра Никл., **Поливанова** Над. Валер., **Фаминцына** Алдра Серг., **Архангельская** Вѣра Серг. и **Иванова** Варв. Ѳедр.

Попечительный совѣтъ женской гимназіи.

Попечительница — супруга начальника губерніи, княгиня **Горчакова** Анна Евграфовна. Предсѣдатель попечительнаго совѣта—дсс. **Шумовскій** Конст. Ант. Замѣститель предсѣдателя нс. **Разумовскій** Григ. Алндр. Члены совѣта: нс. **Разумовскій** Гр. Алндр., дсс. **Желябужскій** Алндр. Мих., сс. **Бѣльченко** Никл. Алндр.

Гимназія и реальное училище Ѳедр. Мефод. Шахмагонова.

(Богоявленская ул., соб. домъ; телеф. № 250).

Директоръ—нс. **Шахмагоновъ** Федр. Меѳодіев. Исп. обяз. инспектора—кск. **Степаницкій** Ѳеофанъ Алндр; законоучитель—свщ. **Смирновъ** Валер. Мих.; преподаватели: русск. яз—ка. **Кашталевъ** Савел. Яковл. и нч. **Деулинъ** Алндр. Захаров.; нѣмецк. яз.—**Толстова** Марія Ильин. и **Трактатова** Елена Всевол.;

франц. яз — **Кашталева** Вѣра Мих.; исторіи и географіи — нч. **Троицкій** Ив. Никл.; естествовѣд. — **Шахмагоновъ** Оедр. Меодіев. и нч. **Апріамовъ** Барсегъ Мнацаканов.; математ. — нч. **Вавиловъ** Ив. Семенов.; физики и математ. — кск. **Степаницкій** Оедр. Алндр.; законовѣдѣнія — кск. **Шаповаловъ** Серг. Владмр.; графическ. искусствъ — нч. **Фадѣевъ** Ал-ѣй Вас.; помощн. класн. наставниковъ: нч. **Соколовъ** Мих. Конст. и нч. **Соколовъ** Георгій Ив.; преподавательницы приготов. класса — **Ростиславова** Лидія Алндр., **Шахмагонова** Варвара Никл. и **Черствая** Валент. Харитонов.

Женская гимназія А. А. Саловой.

(Московская ул., д. № 68, телеф. № 111).

Почетный попечитель — Губернаторъ. Предсѣдатель педагогическаго совѣта сс. **Сосницкій** Ив. Семен. Начальница гимназіи **Салова** Алндра Ал-ѣев. Законоучитель прот. **Зарѣцкій** Іоан. Дм. Преподаватели: сс. **Анисимовъ** Сем. Ае., сс. **Смирновъ** Дм. Вас., сс. **Федоровъ** Петр. Андр., **Ясковскій** Владмр. Никл. Преподавательницы: **Захарьина** Марія Алндр., **Семенова** Евд. Оедр., **Лебедянцева** Нат. Никанд., **Похвиснева** Алндра Мих., **Брецинская** Нина Мих., **Альбедиль** Вѣра Ал-ѣев., **Щеглова** Лариса Петров., **Федотова** Ирина Никандр.; преподав. пѣнія — граф. **Толстая** Софія Никл.; препод. гимнаст. и танц. **Егорова** Людм. Маріанов. Класныя надзирательницы: **Павлова** Клеопатра Конст., **Сидорова** Глаф. Ив., **Сумарокова** Наталія Арк., фонъ-Ренне Надежда Конст., **Еремѣева** Анна Никл.; врачи гимназіи: **Челищева** Елзав. Никл., вр. окул. **Поповъ** Вас. Гр.

Попечительный совѣтъ гимназіи. Попечительница — супруга калужскаго губернатора, княгиня **Горчакова** Анна Евграфовна; предсѣдатель попечительнаго совѣта пот. поч. гр. **Блистановъ** Серг. Никл.; члены: сс. **Никольскій** Пав. Ив., прот. **Зарѣцкій** І. Дм., сс. **Трейтеръ** Петр. Ал-ѣев., **Сосницкій** Ив. Семен. и **Салова** Алндра Ал-ѣевна. Дѣлопр. совѣта — **Федоровъ** Петр. Андр.

Женская гимназія М. И. Шалаевой.

(Садовая ул., д. № 282).

Предс. педагогич. совѣта — **Фандѣевъ** Ив. Дм.; начальница — **Шалаева** Марія Ив.; законоучитель — св. **Дмитревскій** Мих. Гр.;

учительницы: русск. яз.—**Алѣева** Екат. Алндр; географіи—**Виноградова** Марія Алндр.; исторіи—**Вусовичъ** Зин. Ал-ѣевна; естеств. и ариѐмет.—**Гребенщикова** Анна Кандидіевна; нѣмец. яз.—**Дрейеръ** Карол. Амандовна; фр. яз.—**Кіенская** Екат. Алндр-на; гимнастики—**Кричь** Екат. Георг.; преподаватели: мат. и фѣзики—**Гегинъ** Серг. Петр.; лат яз.—**Гомеровъ** Вас. Ив.; фѣзики и космографіи — **Киселевъ** Алндр. Онуфріев.; надзирательницы: **Ливенцова** Алндра Пав., **Махвичъ-Мацкевичъ** Марія Вас., **Маракучева** Вѣра Мих., **Попова** Ел. Никл., **Таршинова** Елис. Мих.; учит—ца приготов. класса—**Розанова** Анна Вас.; учитель педагогики—**Смирновъ** Леонидъ Ал-ѣев.; учит. пѣнія—**Фаминцына** Анна Серг.; руководѣлія—**Федотова** Ирина Никандр. и **Прозоровская** А. В.; врачъ и уч. гигиѣны **Щепетова** Ираида Арсен.; преподаватели: исторіи—**Малининъ** Дм. Ив.; рисованія—**Маторинъ** Никл. Вас.

Калужская Женская Учительская Семинарія и начальное училище при ней.

(Масленниковская ул., д. Дворянства).

Попечительница—кн. **Горчакова** Анна Евграфовна; начальница—**Роппонеть** Ольга Мих.; законоучитель свящ. **Фортинскій** Пав. Клавдіев.; учительницы: **Меленчукъ** Алндра Алндр., **Люминарская** Алндра Никл., **Володина** Людм. Никл., **Никифорова** Екат. Дм., **Заксъ** Ольга Никл., **Егорова** Людм. Маріановна, **Глаголева** Ан. Сем; преподаватели: **Пестриковъ** Никл. Никл., **Гагаринъ** Гавр. Артем.; врачъ—**Каменская Щепетова** Ираида Арс.; учит—цы начальнаго учил. при семинаріи: **Соковичъ** Ольга Конст. и **Бобровская** Анаст. Конст.

Низшая ремесленная школа въ г. Калугѣ.

(Уг. Васильевской и Татариновской ул., соб. д, № 248).

Завѣдыв.—**Томинъ** Ив. Ив., пом. его **Филипповъ** Вас. Афан.; законоучитель—прот. **Чистяковъ** Никан. Конст.; преподаватели: **Ульяновскій** Алндр. Ив., ка. **Рождественскій** Серг. Вас., врачъ кс. **Селивановъ** Мих. Мих. Предсѣдатель попечит. совѣта—сс. **Брецинскій** Мих. Антон.; преподав. гимнастики поруч. **Зубаревъ** Вас. Мих.; учитель пѣнія **Юдкинъ** Ѳедотъ Ѳедров.

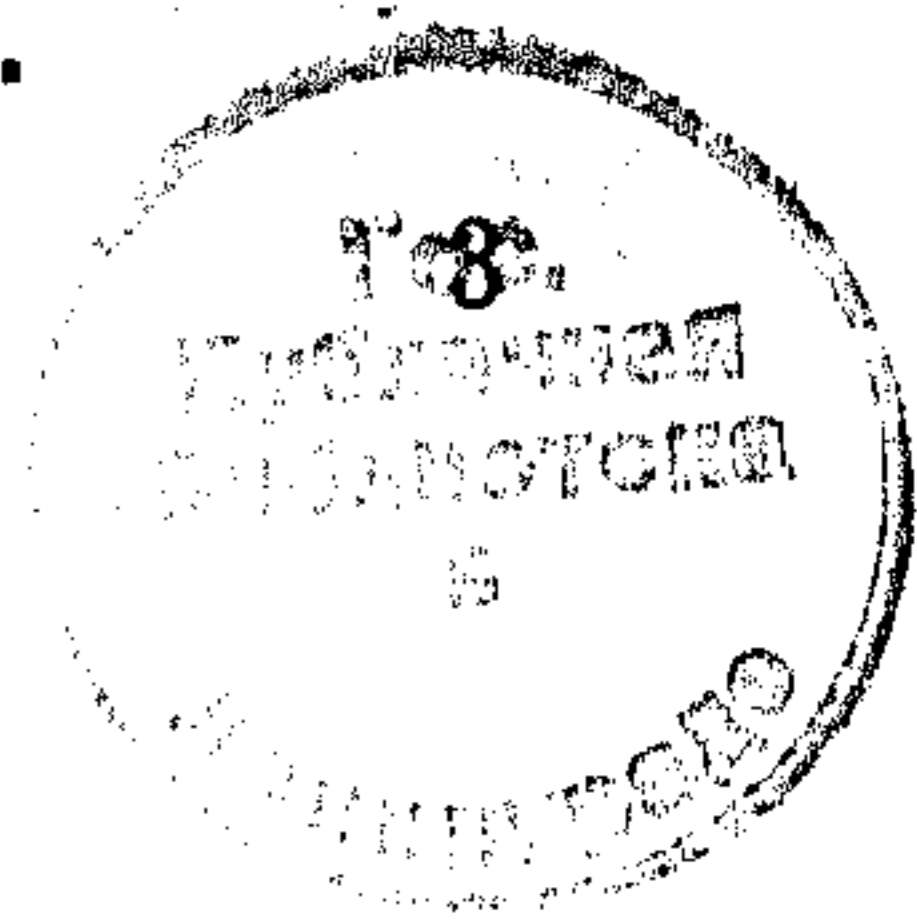

Городское трехклассное бр. М. и П. Малютиныхъ училище.

(Влизъ ц. Одигитрія).

Почетный смотритель **Меньшовъ** Арк. Арк. Учитель—инспекторъ нс. **Купріяновъ** Пав. Никл. Законоучитель прот. **Сперанскій** Ив. Ив. Учители: **Николаенко** Мирон. Серг., **Евстафьевъ** Мих. Макс. Врачъ **Розенблатъ** Солом. Иосифов. *Ремесленное отд. при училищѣ.* Почетный смотритель **Меньшовъ** А. А.; завѣдыв. **Купріяновъ** П. Н.

Высшее начальное училище.

(Уг. Никольской и Молотковск. ул.).

Учитель—инспекторъ нс. **Маргоринъ** Алндр. Петр. Законоучитель свящ. **Соколовъ** Георг. Вас. Учители: нс. **Гагаринъ** Гаврл. Артем., **Николаенко** Миронъ Серг., **Карпеневъ** Козьма Петр. Врачъ кс. **Гралевскій** Цезарь Казим. Преподав. гимнастики—подпор. **Шохинъ** Мих. Никл. Учитель пѣнія—нс. **Семеновъ** Петр. Семенов.

Городскія приходскія начальныя училища.

I-е мужское приходское училище. (Ивановская ул., ц. Васкакова). Попечитель—вакансія; законоучитель—свящ. **Миловановъ** Серг. Мих.; завѣд. учитель **Орѣховъ** Азаръ Азаров.; учитель **Поповъ** Алндр. Серг.

II-е мужское приходское училище. (Никольская ул.). Попечитель—врачъ **Зайцевъ** Мих. Никл.; законоучит.—свящ. **Смирновъ** Валер. Мих.; завѣдыв.—гс. **Ильюшинъ** Пав. Як.; учительницы: **Рождественская** Алндра Павл., **Кривченко** Над. Ал-ѣевна и **Ильюшина** Ольга Ѳедр.

III-е приходское мужское училище. (Новоторжская улица, д. Капырина). Попечитель—**Новосильцевъ** Леонид. Никл. Законоучитель—свящ. **Макаровъ** Ал-ѣй Ал-ѣев.; учитель **Костроминъ** Никл. Никл.; учительница **Клюйкова** Елисавет. Никл.

IV-е мужское приходское училище. (Пушкинская у., д. Сытина). Попечитель—**Новосильцевъ** Леонид. Никл.; законоучит.—свящ. **Макаровъ** Ал-ѣй Ал-ѣев.; завѣд. гс. **Родионовъ** Ѳедр. Георг.; учительницы: **Соколова** Натл. Петр. и **Бѣляева** Клавд. Андриан.

V-е мужское приходское училище. (Рождественская ул.). Попечитель—**Дубенскій** Ив. Ив.; законоучит. свящ. **Чернецовъ** Петр. Ив.; завѣд. кр. **Аристидовъ** Мих. Вас.; учительницы: **Ари-стидова** Вѣра Никл. и **Жданова** Елисаб. Серг.

VI-е мужское приходское (Екатерининское) училище. (Телѣжная ул, д. Соболевской). Попечитель—**Астрѣевъ** Серг. Никл.; законоучит. свящ. **Бѣляевъ** Георг. Ал-ѣев. и свящ. **Гурко** Владмр. Алндр; завѣдыв. гс. **Воиновъ** Алндр. Андр.; учитель—**Чижовъ** Никл. Павл.; учительницы: **Воинова** Вѣра Гр., **Пиуновская** Марія Ив, **Страхова** Екат. Вас., **Клюйкова** Варв. Никл., **Клюй-кова** Елисаб. Никл. и **Смирнова** Анна Яковл.

VII-е мужское приходское училище. (Спасо-Жаровская у., д. Троицкой). Попечитель—**Брецинскій** Мих. Ант.; законоучит. свящ. **Баталинъ** Вас Мих.; завѣдыв. гс. **Ульяновскій** Алндр. Ив., учитель кр. **Гусаровъ** Ив. Вас.

I-е женское приходское училище. (Никольская ул.). Попечитель—**Зайцевъ** Мих. Никл; законоучит. свящ. **Любимовъ** Петр. Никл.; завѣд. **Преображенская** Лидія Никл.; учительницы **Шангина** Юлія Никл., **Смирнова** Ольга Пав. и **Кубенская** Елисаб. Алндр.

II-е женское приходское училище. Попечительница—**Кома-рова** Пелагея Федр; законоучит. свящ. **Соколовъ** Федр. Дм.; завѣдыв. **Александровская** Анна Ал-ѣевна; учительницы: **Тихо-мирова** Вѣра Ал-ѣевна и **Сухоѣдова** Натл. Ил.

III-е женское приходское училище. (У Московскихъ воротъ). Попечитель—(вакансія); завѣдыв. **Добрицкая** Натал. Ал-ѣевна; учительницы: **Галкина** Анна Мих., **Рождественская** Леонида Сер. и **Пузанова** Ел. Мих.

IV-е женское приходское училище. (Ильинская ул.). Попечитель—**Толстая** Наталія Эрнест.; законоучит. свящ. **Чинновъ** Алндр. Никл; завѣдыв. **Бѣльева** Надеж. Макс.; учительницы: **Тихомирова** Екат. Ал-ѣевна и **Васильева** Варв. Ив.

Начальное училище для дѣтей обоего пола. Попечитель—(вакансія); законоучит. свящ. **Гречаниновъ** Вас.; завѣдыв. **Днѣпров-ская** Елисаб. Аким.; учительницы: **Боброва** Нина Ив. и **Ширшова** Варв. Алндр.

Начальное училище при педагогическихъ курсахъ. Попечи-тель—(вакансія); законоучит. свящ. **Чернецовъ** Петр. Ив.; учи-тельница **Мальковская** Екат. Ив.

УЧИТЕЛЬНИЦЫ

Государственный Контроль.

Контрольная Палата.

(Воскресенская ул., д. Садыковыхъ, телеф. № 244).

Управляющій дсс. Газенцеръ Сергѣй Ѳеодоровичъ.

Старшіе ревизоры: сс. Мосурскій Степ. Матв., кс. Никольскій Владмр. Петр. Младшіе ревизоры: нс. Вознесенскій Михл. Алндр., нс. Александровичъ Алндр. Никл. Секретарь кс. Шестаковъ Михл. Никл. Помощники ревизора: нс. Конвисаревъ Серг. Ив., нс. Воронцовъ Алндр. Дм., ка. Билибинъ Михл. Никл., ка. Соколовъ Алндр. Алндр., ттс. Асановъ Ал-ѣй Ал-ѣев., кск. Бѣляевъ Никл. Владмр. Журналистъ и архивариусъ кск. Яковлевъ Серг. Филимн. Счетные чиновники: ка. Домышляевъ Дм. Васл., ка. Луневскій Алндр. Ив., кск. Тихомировъ Ив. Ал-ѣев., ттс. Ширяевъ Алндр. Ѳедр., кск. Доброхотовъ Никл. Петр., гс. Якимовъ Никл. Андр., гс. Дмитриевъ Серг. Алндр., кск. Любимовъ Алндр. Никл. и кск. Апраксинъ Алндр. Никл.

Контроль Сызрано-Вяземской желѣзной дороги.

(Семинарская ул., д. Доманова, телеф. № 40).

Главный контролеръ—дсс. Базилевскій Федоръ Васильевичъ. Помощникъ его сс. Поповъ Мих. Мих. Старшіе контролеры: сс. Пульхеровъ Алндр. Ив., сс. Станиславскій Никл. Гр., кс. Довгирдъ Конст. Мих.; контролеры: кс. Флеровъ Вас. Петр., кс. Логуновъ Петр. Гр., кс. Раевскій Петр. Петр., кс. Одинцовъ Вас. Павл., кс. Пичаевскій Алндр. Вас., ка. Волловичъ Іосифъ Генр., ттс. Устиновъ Всевол. Владмр., гс. Школьниковъ Алндр. Гр., Мацневъ Сем. Тих. Помощники контролера: нс. Кирилловъ Ив. Ив., нс. Неклюдовъ Дм. Мих., нс. Шуваловъ Мих. Мих., нс. Крыловъ Владмр. Ник., нс. Прозоровскій Никл. Сем., нс. Преображенскій Алндр. Петр., нс. Иванисовъ Никл. Алндр., нс. Моннеротъ-дю-Мэнъ Клем. Клемент., нс. Оглоблинъ Никл. Ив., нс. Піоттухъ Дм. Павл., нс. Прокопьевъ Спир. Степ., нс. Орловъ Афан. Федр., нс. Студенецкій Андр. Алндр., нс. Комаровъ Никл. Алндр., нс. Палладинъ Андр. Петр., ка. Остро-

умовъ Владмр. Вас., ка. Филлоновъ Владмр. Ал-ѣев., ка. Чупровъ
 Гр. Петр., ка. Бернадъ Ив. Федр., ка. Крыловъ Серг. Мих.,
 ттс. Ивановъ Ив. Петр., ттс. Апаровъ Петр. Ив., ттс. Лебедевъ
 Пав. Кирил, ттс. Воскресенскій Никл. Никл., ттс. Пичаевскій
 Ив. Вас., кск. Мацкевичъ Вяч. Льв., кск. Устимовъ Нилъ Ант.,
 кск. Матушевичъ Миг. Игнат., кс. Григоровичъ Мих. Ив.,
 кск. Мосурскій Пав. Степ., гс. Шилко Дм. Корн, гс. Щедринъ
 Алдр. Евг., гс. Мейшутовичъ Андр. Амурат., гс. Серловъ Серг.
 Ив., гс. Цвѣтковъ Вас. Алдр., гс. Козминъ Петр. Степ.,
 гс. Ларинъ Алдр. Мих., кск. Успенскій Сем. Ив., кск. Лисиц-
 кій Петр. Павл., кск. Ждановъ Валер. Ив., гс. Превратухинъ
 Алдр. Алдр., гс. Бладковъ Никл. Никл., кр. Зенкевичъ
 Станисл. Иосиф. Щегловъ Конст. Вас., Вѣнковъ Викторъ Анр.
 Смирновъ Никл. Григор.

Вѣдомство учрежденій Императрицы Маріи.

Губернское попечительство дѣтскихъ пріютовъ.

(Телеф. № 155).

Предсѣдатель—Губернаторъ, Церемоніймейстеръ Высочай-
 шаго Двора князь Горчаковъ Сергѣй Дмитріевичъ.

Почетные пожизненные члены: сенаторъ Офросимовъ Алдр.
 Алдр., Офросимова Лидія Павл., Суходольская Елена Мих.

Почетный членъ — Преосвященный ГЕОРГІЙ, Епископъ
 Калужскій и Боровскій.

Дѣйствительные члены: Губернскій предвод. дворянства,
 вице губернаторъ, директоръ народн. училищъ, предсѣд. губерnsk.
 земск. управы, городской голова, Чешихинъ Козьма Аф., Яков-
 левъ Алдр. Артемьев.

Почетные члены: инж.-технол. Хинчинъ Як. Гершков.,
 Розановъ Вас. Степ., Барановъ Никита Гавр., князь Волконскій
 Петр. Серг., Ципулинъ Ив. Ив., Пантюшинъ Як. Егор., Дурново
 Андр. Дм., княгиня Голицына Елиз. Петр., Кузнецовъ Мих.
 Матв., Фалѣевъ Никл. Никл., Барановъ Серг. Серг., Котовъ
 Борисъ Аф., дсс. Васильевъ Дм. Ив., Бедлинскій Виктр. Як.,

Желдинъ Борисъ Як., Исаевъ Федр. Сем., дсс. Пасхаловъ Клавдій Никандр., Богдановъ Дм. Ег., Мейнъ Сусанна Дав., Фуксъ Исаакъ Марк., Тальманъ Эрнестъ Богд., кн. Ширинская-Шихматова Ольга Алндр., Киселевъ Алндр. Вас., Лучининовъ Тимоф. Еф., Деконская Вѣра Евген., Лионъ Иосифъ Ефремов., Поповъ Алндр. Никл., Волковъ Владмр. Федот., Немзеръ Израиль Ельяшевичъ. *Дѣлопроизводитель* — гс. Бедлинскій Виктр. Як.

Михаило-Архангельскій дѣтскій пріютъ.

(Михаило-Архангельскій пер.).

Попечительница пріюта—княгиня Горчакова Анна Евграфовна; помощница попечительницы—Тинякова Екатер. Констант. Смотрительница пріюта—Быстрякова Варв. Петр.; помощница ея—Гастева Екатер. Никл.; законоучитель—свщ. Немировъ Вас. Федр.

Дѣтскій пріютъ братьевъ Малютиныхъ.

(Дворянская ул.).

Попечитель пріюта—сс. Дубенскій Ив. Ив. Попечительница Волокова Вѣра Ив. Почетный старшина—Чешихинъ Козьма Аф. Смотрительница Михалевская Лидія Иосф.; помощ. смотрительн. Васильева Вѣра Владмр.; Фомина Елиз. Никл., Талдыкина Алндра Ив., Федорова Капит. Дм. Свщ. Немировъ Васл. Федр.

Вѣдомство Императорскаго Человѣколюбиваго Общества.

Женское Благотворительное Общество.

(Въ домѣ Трудолюбія, Сорокинскій пер.).

Попечители: Епархіальный архіерей, губернаторъ, губернский предводитель дворянства, предсѣдатель губернской земской управы, городской голова, уѣздные предводители дворянства, предсѣдатели уѣздныхъ земскихъ управъ и городскіе головы г.г. Боровска, Медыни, Мещовска, Жиздры, Козельска и Тарусы.

Почетные члены: Преосвященный **ВЕНІАМИНЪ**, супруга дѣйств. тайн. сов. **Шевичъ** Марія Адольф., супруга тайн. сов. **Яновская** Варвара Георг., сенаторъ **Офросимовъ** Алндр. Алндр., пот. поч. гр. **Теренинъ** Никл. Вас., дсс. **Флеровъ** Никл. Петр.

Члены сотрудники и благотворители: **Разумовскій** Гр. Алндр., **Благовѣщенская** Марія Петр., **Блистанова** Валент. Гавр., кн. **Вяземская** Марія Матв., кнж. **Горчакова** Юлія Серг., княгиня **Горчакова** Анна Евграфовна, княгиня **Голицына** Софія Никл., **Гейденрейхъ** Алекс. Федр., **Дювернуа** Клавд. Никл., **Еремѣевъ** Никл. Никл., **Роппонетъ** Ольга Мих., **Разумовская** Марія Ив., **Ридманъ** Марія Никл., **Толстая** Натл. Эрнест., **Теренина** Марія Юкм., **Теренинъ** Никл. Вас., **Трояновская** Марія Волсл., **Халаевъ** Владмр. Никл., **Яновская** Варв. Георг., **Янышева** Екатр. Петр., **Красинцева** Нат. Виктр., **Комаровъ** Владмр. Ив., **Морозовъ** Петр. Ив., **Лобова** Алндра Петр., **Масленникова** Ел. Яковл., **Оленина** Елизав. Дм.

Комитетъ общества. Пожизненная предсѣдательница—вдова дсс. **Сорокина** Павла Григр. Помощница предсѣд—цы княгиня **Вяземская** Марія Матв. Дѣйствительные члены: **Блистанова** Валнт. Гавр., кн. **Горчакова** Юлія Серг., княгиня **Горчакова** Анна Евграфовна, свящ. **Морозовъ** Вас. Ал-ѣев, **Флерова** Марія Петр. (по должности смотр. дома труд.), **Разумовская** Марія Ив., **Трояновская** Марія Волсл., **Разумовскій** Гр. Алндр., **Толстая** Натал. Эрнест., **Теренинъ** Никл. Вас., **Халаевъ** Владмр. Никл., **Комаровъ** Владмр. Ив. (казначей), **Васильевъ** Дм. Ив. (врачъ), **Флеровъ** Никл. Петр. (секретарь), чиновникъ для письма (вакансія)

Домъ Трудолюбія.

(Сорокинскій пер.).

Попечительница—**Сорокина** Павла Григор. Попечитель—дсс. **Флеровъ** Никл. Петр. Смотрительница **Флерова** Марія Петр.; помощница ея **Степанова** Клавд. Ив. Законоучитель свящ. **Макаровъ** Вас. Ал-ѣев. и учительница **Насѣдкина** Клавд. Александр. Сотрудники попечителя: **Долгополовъ** Васл. Васл. и **Герасимовичъ** Алндр. Викент. Настоятель церкви при домѣ Трудолюбія священ. **Макаровъ** Вас. Ал-ѣев., псаломщикъ **Никитинъ** Васл. Никл. Церковный староста дсс. **Флеровъ** Никл. Петр.

Вѣдомство Православнаго Исповѣданія.

Епархіальное Управленіе.

Преосвященный **ГЕОРГІЙ** Епископъ Калужскій и Боровскій. (Телеф. № 55).

Секретарь при Его Преосвященствѣ ка. Дмитревскій Михл. Георгіев.

Епархіальный Комитетъ Православнаго Миссіонерскаго Общества.

(Богоявленская ул., Архіерейскій домъ).

Предсѣдатель—Преосвященный **ГЕОРГІЙ**, епископъ Калужскій и Боровскій. Товарищъ его—прот. **Преображенскій** Алексѣй Алндр. Члены: кн. **Горчакова** Анна Евграфовна, ген.-лейт. **Толмачевъ** Ив. Никл., прот. **Лебедевъ** Михл. Филип., прот. **Остроглазовъ** Иоан. Ал-ѣев., дсс. **Шумовскій** Конст. Ант. и ттс. **Разумовскій** Гр. Алндр., прот. **Протопоповъ** Иоан. Аванс. Ревизіонные члены: прот. **Никольскій** Ал-ѣй Вас., прот. **Извѣковъ** Мих. Тимоф. и свящ. **Ильинскій** Мих. Владмр. Казначей свящ. **Виноградовъ** Иоан. Матв. Дѣлопр—ль свящ. **Макаровъ** Вас. Ал-ѣев.

Духовная Консисто́рія.

(На Никитской ул., телеф. № 31).

Члены консисторіи—протоіереи: **Некрасовъ** Дм. Ал-ѣев., **Сперанскій** Иоан. Иоан., **Богословскій** Оедр. Петр., **Остроглазовъ** Иоан. Ал-ѣев., свящ. **Ильинскій** Мих. Владмр. И. об. секретаря ка. **Богдановъ** Виктр. Никл. Столоначальники: ка. **Чулковъ** Михл. Данл., кск **Лебедевъ** Ив. Ал-ѣев., гс. **Низяевъ** Алндр. Гр., кр. **Радзивиловъ** Никл. Карп. Казначей кск. **Орловъ** Пав. Ив. Регистраторъ ттс. **Богдановъ** Петр. Онисимов. Архивариусъ—ттс. **Соколовъ** Вас. Никл.

Благочинные и настоятели церквей г Калуги (см. „справочный отдѣлъ“).

Епархіальный Училищный Совѣтъ.

(При Кал. Дух. Семинаріи),

Почетные члены совѣта: дсс. Булычовъ Никл. Ив., прот. **Остроглазовъ** Іоан. Ал-ѣв., сс. **Воскресенскій** Петр. Гавр.

Предсѣдатель совѣта прот. **Преображенскій** Ал-ѣй Алдр. Постоянные члены: прот **Некрасовъ** Дм. Ал-ѣв., дсс. Толстой Алдр. Владмр., сс. **Брецинскій** Михл. Антн., сс. **Никольскій** Павл. Ив., сс. **Бѣльченко** Никл. Алдр., сс. **Смирновъ** Дм. Вас. (дѣлопр.), прот. **Протопоповъ** Іоан. Аѳанс., прот. **Сперанскій** Іоан. Іоан., свящ—ки: **Соколовъ** Георг. Вас. (казначей), **Жаровъ** Іоан. Іоан., дсс. **Богдановъ** Петр. Степ., сс. **Звѣревъ** Никл. Алдр., **Орловъ** Ал-ѣй Ив., дсс. **Желябужскій** Алдр. Мих. нс. **Адамовъ** Ив. Ив.

Духовная Семинарія.

(Противъ Каѳедральнаго Собора, телеф. № 78).

Ректоръ семинаріи — прот. **Преображенскій** Алексѣй Александровичъ. Инспекторъ сс. **Колтыпинъ** Леон. Серг. Помощн. инсп. **Звѣревъ** Алдр. Петр, кс. **Діанинъ** Ал-ѣй Ив., **Шуруповъ** Серг. Вас. Преподаватели: сс. **Соколовъ** Ѳедр. Серг., сс. **Смирновъ** Дм. Васл., сс. **Цвѣтковъ** Ив. Ѳедр., сс. **Воскресенскій** Петр. Гавр, нс. **Гомеровъ** Васл. Ив., сс. **Марковъ** Мих. Алдр., кс. **Ключаревъ** Вас. Андр., нс. **Адамовъ** Ив. Ив., **Никитскій** Виктр. Никт., ка. **Смирновъ** Леон. Ал-ѣв., **Архангельскій** Ив. Ив., кр. **Пестриковъ** Никл. Никл. Врачъ—кс. **Орловъ** Ал-ѣй Ив. Духовникъ—свящ. **Соколовъ** Георг. Вас. Экономъ—нч. **Лебедевъ** Петр. Вас. Надзиратель—**Пиуновскій** Петр. Алдр. Почетный блюститель по хоз. части нс. **Тузовъ** Игн. Лукьянов.

Епархіальное женское училище.

(Богоявленская ул., телеф. № 154).

Предсѣдатель совѣта прот. **Протопоповъ** Іоан. Аѳан. Члены совѣта: свящ. **Соколовъ** Ѳедр. Дм., свящ. **Любимовъ** П. Н. и свящ. **Чернецовъ** П. И.

Начальница училища—**Андреева** Клавдія Вас. Инспекторъ прот. **Казанскій** Ал-ѣй Ив. Преподаватели: свящ. **Фортинскій**

Пав. Клавдіев. и свящ. Ильинскій М. В., Маторинъ Никл. Вас.,
кс. Покровскій Мих. Вас., кс. Васильевъ Никл. Ив., ка. Смир-
новъ Леонд. Ал-ѣев., нс. Покровскій Сем. Степн., ка. Ціолков-
скій Конст. Эдуард., Никитскій Виктр. Никит., Куклинъ Вас. Вас.,
нс. Извѣковъ Серг. Як, Всесвятская Елизв. Виктр., Соколова
Марія Алндр., Кологривова Надежда Ив., Любимова Мар. Сем.,
Днѣпровская Елизв. Іоакимн., Поливанова Зин. Валер., Щепе-
това-Каменская Ираида Арсв., Щеглова Лариса Петр., Иванова
Лидія Никл., Кашкарова Зин. Виктор., Крюгеръ Екат. Эдуар.,
Виноградова Марія Петр., Алексѣева Алндра Ив.

Почетный блюститель куп. Козловъ Дм. Як. Врачъ Панфи-
ловичъ Марія Ал-ѣев. Экономъ діаконь Мартыновъ Ив. Ал-ѣев.
Надзирательница больницы Типикина Марія Васл. Воспитатель-
ницы: Никольская Ольга Никл., Баталина Ираида Ив., Прото-
попова Ан. Аф, Воинова Марія Гр, Никольская Марія Никл.,
Соколова Натл. Михл., Высоцкая Алндра Ал-ѣевн., Колыбелина
Анна Ал-ѣевна, Чистякова Над. Петр., Соколова Марія Никл.,
Дмитревская Над. Дм., Низяева Над. Ал-ѣевна, Дагестанская
Авг. Вас.

Образцовая школа при епарх женск. училищѣ.

Законоучитель — свящ. Ильинскій М. В.; учительница—
Леонова Сераф. Никол.

Духовное училище.

(Михаило-Архангельскій переулокъ, телеф. № 92).

Смотритель училища сс. Протасовъ Никл. Никл. Пом. его
нс. Покровскій Виктр. Мих. Учители: греч. языка сс. Недоходов-
скій Як. Аф. (онъ же учитель русск. церковной и гражданск.
исторіи), сс. Орловъ Алндр. Аф; учителя русск. яз.—кс. Зеле-
пугинъ Оедр. Никл. и нс. Ильинскій Гр. Петр.; учит. латинск.
яз.—сс. Георгіевскій Никл. Васл.; арием., географіи и природовѣд.
кс. Сеницкій Конст. Ом. и Добромысловъ Никл. Павл.;
пѣнія—нс. Семеновъ Петр. Сем. Надзиратели репетиторы: Лебе-
девъ Сем. Алндр., ка. Покровскій Алндр. Ал-ѣев., ка. Покров-
скій Ив. Вас., Мурашевъ Вас. Алндр., Соколовъ Ал-ѣй Ал-ѣев.,
ка. Сахаровъ Ал-ѣй Мих., Моисеевъ Вен. Дм. Врачъ завѣд.

больниц. кс. **Орловъ** Ал-ѣй Ив. Фельдшеръ при больницѣ пот. поч. гр. **Царевъ** Ѳедр. Никфр.

Почетный блюститель по хоз. части личн. поч. гр **Овчинниковъ** Діон. Васл.

Церковно-приходскія школы и школы грамоты.

(По свѣдѣн., доставлен. Кал. От—іемъ Епарх. Уч Совѣта).

Двухклассная Космодамианская. Завѣд.—свщ. **Гурко** Владмр. Алндр. (онъ же и законоучит.). Учителя: (вакансія), **Никольскій** Дм. Вас. Учительница—**Сергіевская** Алндра Серг. *Одноклассная Васильевская.* Попечитель—**Прозоровскій** Виктр. Гр.; завѣд.—прот. **Чистяковъ** Никаноръ Конст. (онъ же законоучитель); учительницы: **Всеволожская** Надежда Виктор., **Добронравова** Надежда Никл., **Ненарокомова** Наталья Митроф., **Гайгерова** Л. К. *Георгіевская.* Попечительница—**Уньковская** С. И.; завѣд.—свщ. **Миловановъ** Серг. Мих. (онъ же и законоучитель); учительницы: **Поливанова** Екатер. Ив., **Любимова** Ольга Ив. *Космодамианская.* Завѣд.—свщ. **Гурко** Владмр. Алндр.; законоучитель—свщ. **Гречаниновъ** Вас. Вас; учительницы: **Богданова** Калерія Ив. и **Клюйкова** Софія Никл. *Лаврентіевская.* Попечитель—куп. **Шаровъ**: законоучитель—діак. **Никольскій** Дм.; учителя: **Страховъ** Пав. Вас. и **Одигитріевскій** Петръ; завѣд.—прот. **Сперанскій** Гр. Ив. *Одигитріевская.* Попечительница—вдова купца **Ковригина** Евг. Алндр; завѣд.—прот. **Сперанскій** Ив Ив.; законоучитель—свщ. **Чинновъ** Алндр. Никл; учительницы: **Гордецкая** Анна Алндр., **Рождественская** Ант. Вас., **Сперанская** Алндра Ив. *Подзавальская.* Попечитель—**Прозоровскій** Виктр. Гр.; законоучитель—діак. **Моисеевъ** Дм.; завѣд. прот. **Сперанскій** Гр. Ив; учительницы: **Кулешова** Варв. Никл. и **Смирнова** Екатер. Исидор. *Предтеченская.* Попечитель—купецъ **Чешихинъ** А. А.; завѣд.—прот. **Щегловъ** Серг. Алндр; законоучитель—діак. **Никольскій** Пав. Петр.; учительницы: **Мельникова** Марія Вас., **Никитская** Лидія Никит. и **Ушацкая** Марія Петр. *Рождественская первая.* Попечитель—**Зябловъ** Вас. Степ; завѣд. и законоучитель—свщ. **Чернецовъ** Петр. Ив.; учительницы: **Лихачева** Тат. Ив. и **Зверѣва** В. В. *Рождественская вторая.* Завѣд. и законоуч.—свщ. **Гречаниновъ** Вас. Вас.; учительница—**Топор-**

ская Параск Гр. *Соборная съ руководяльными классами.* Попечитель—Вогдановъ Дм. Гр; завѣд. кафедр. прот. Некрасовъ Дм. Ал-ѣев.; законоучители: свящ. Дмитревскій Мих. Гр. и свящ. Чинновъ Алндр. Никл.; учительницы: Глаголева Анна Семен., Прозоровская Алндра Влад., Тутышкина Зинаида Алндровна, Рытова Клавдія Вас. *Спасская.* Попечитель—Барсуковъ Мих. Ив.; завѣд.—свящ. Макаровъ Ал-ѣй Ал-ѣев.; законоучитель—свящ. Поповъ Вас. Мих.; учительницы: Соколова Марія Ив. и Соколова Марія Мих. *Успенская.* Попечитель—Свѣчниковъ Никл. Никл.; завѣд. и законоучитель—свящ. Кушневскій Гавр. Ал-ѣев.; учительница—Песоченская Марія Ив.

Монастыри, общины и настоятели монастырей.

(См. справочный отдѣлъ).

Настоятели церквей г. Калуги.

(См. справочный отдѣлъ).

Епархіальное попечительство о бѣдныхъ духовнаго званія.

(Никитская ул., д. Дух. Консисторіи).

Члены попечительства: прот. Николай Добромысловъ (казначей), прот. Іоаннъ Сперанскій, прот. Сергій Щегловъ, свящ. Петръ Любимовъ (секретарь) и прот. Алексѣй Никольскій.

Общество вспомоществованія нуждающимся ученицамъ епархіальнаго училища.

Предсѣдатель совѣта общества ттс. Разумовскій Гр. Алндр. Члены: прот. Остроглазовъ Іоан. Ал-ѣев., прот. Казанскій А. І., прот. Преображенскій А. А (казначей). Секретарь нс. Покровскій Михл. Васл.

Военное Вѣдомство.

Штабъ 3-й пѣхотной дивизіи.

(Уг. Пушкинской и Коровинской ул., д. Алексѣевой, телеф. № 146).

Начальникъ дивизіи г.-л. Ползиковъ Петръ Владимировичъ.

Начальникъ штаба—полк. Серебрянниковъ Владмр. Григор.

Старшіе адъютанты: кап. Борицкій Никл. Эдуард., шт.-кап. Виноградовъ Никл. Петр. Дивизионный врачъ ес. Левочскій Петр. Ив.

Управленіе дивизионнаго Интенданта 3-й пѣх. дивизіи.

Дивизион. интендантъ—подполк. **Домбровскій** Алдр. Іосифов;
Зав. див. обозомъ—шт.-кап. **Котельниковъ** Петр. Сем. Оберъ-офиц.
для порученій при див. интендантъ—(вакансія). Дѣлопроизводи-
тели—гс. **Марченко** Алдр. Петр. и кск. **Барановъ** Вас. Конст.

3-я артиллерійская бригада.

(Никитская ул., д. Игнатовыхъ, телеф. № 174).

Управленіе бригады. Командиръ бригады—генераль-маіоръ
Жаворонковъ Иванъ Ивановичъ; помощникъ его—полк. **Полто-**
рацкій Константинъ Владиміровичъ; адъютантъ—поруч. фонъ-**Беръ**
Никл. Эдуар.; казначей—поруч. Никл. Вас. **Федотовъ**; млад. штабъ-
офицеръ полк. **Яновскій** Ив. Ив.; мл. шт.-офиц.—(вакансія); артил-
лерійскій чиновн.—нс. **Васильевъ** Дим. Никл.; врачи:—кс. **Соко-**
ловъ Ив. Серг. и нс. **Васильевъ** Валер. Серг.; техн.-мастеръ
кск. **Ивановъ** Алдр. Степ.; мл. об.-офиц. подпор. **Калабинъ** С. В.

Управленіе 1-го дивизиона. Командиръ—полк. **Чижевскій**
Леонидъ Васильев.; адъютантъ поруч. **Минкевичъ** Федр. Федр.

1-я батарея. Командиръ батареи—подполк. **Борисовъ** Серг.
Алдр.; старшіе офицеры: капит. **Голодолинскій** Евг. Федр., кап.
Видманъ Евг. Адол.; шт. кап. **Гвоздевъ** Серг. Пет.; младшіе
офицеры: поруч. **Бойчевскій** Ив. Ив., **Кравковъ** Леон. Ал-ѣв.,
Кукульскій Конст. Никл., **Бѣляевъ** Всевол. Андр. и **Князевъ**
Георг. Валер.

2-я батарея. Командиръ—подполк. баронъ фонъ-**Штакель-**
бергъ Максимил. Карл.; старшіе офицеры: кап. **Лобода** Ив. Алдр.,
кап. **Никласъ** Борс. Никл.; штабсъ-капитанъ **Семеновъ** Алдр.
Діонис., поруч. **Зубаревъ** Васл. Михл.; младш. офиц. подпоручики:
Безмолитвенновъ Як. Виссаріон., **Грабилинъ** Виктр. Иван.

3-я батарея. Командиръ—подполк. **Бочаровъ** Серг. Ефим.;
старшіе офицеры: кап. **Ковальчевскій** Алдр. Евг.; кап. **Супро-**
тивный Георг. Гавр., пор **Янковъ** Владмр. Мих.; младшіе офицеры:
поруч.: **Решетиловъ** Пав. Никл., **Фрейгангъ** Никл. Эрнест.,
подпоруч.: **Клементьевъ** Васл. Федр., **Каракешишовъ** Георг. Алдр.,
Утѣхинъ Владмр. Серг.

Управленіе 2-го дивизиона. Командиръ—полк. **Гетлихъ** Фридр. Франц.; адъютантъ—поруч. **Кадомцевъ** Васл. Владмр.

4-я батарея. Командиръ—подполк. **Май** Федр. Богдан.; старшіе офицеры: капитаны: **Кадниковъ** Пав. Серг. **Конопацкій** Г. Мурат., пор. **Вельгорскій** Никл. Марк.; млад. офиц.: поруч. **Соликовъ** Васл. Васл.; подпоручики: **Макашовъ** Владмр. Васл., **Колосовскій** Алндр. Никл., **Смирновъ** Серг. Васл.

5-я батарея. Командиръ—подполк. **Евреиновъ** Никл. Аркад.; старшіе офицеры: капитаны: **Щепкинъ** Владмр. Георг., **Красовскій** Ив. Ив., **Шумскій** Федр. Никл., шт.-кап. **Свавицкій** Серг. Петр.; мл. оф. поруч. **Олехновичъ** Ал-ѣй Сем.; подпоручики: **Олехновичъ** Борис. Сем., **Брандъ**.

6-я батарея. Командиръ—подполк. **Вальцовъ** Виктр. Конст., старшіе офицеры: капитаны: **Перминовъ** Георг. Алндр., **Кунъ** Борис. Михл., **Афанасьевъ** Георг. Павл.; младшіе офицеры: поручикъ **Ивановъ** Конст. Борис., подпоручикъ фонъ-**Рихтеръ** Евг.-Арвидъ Густав.; ветеринарный врачъ—**Краевскій**.

9-й пѣхотный Ингерманландскій ИМПЕРАТОРА ПЕТРА ВЕЛИКАГО полкъ.

(Канцелярія—Воскресенскій пер., д. город. общества, телеф. № 230).

Командиръ полка—полк. **Карнауховъ** Мих. Мих.; старш. шт. офицеры—полк. **Кукульскій** Петр. Алндр. и полк. **Зануци** Владмр. Владмр. *Командиры баталіоновъ*: 1-го подполк. **Севриковъ** Ив. Ив.; 2-го подполк. **Крадиновъ** Юс. Дм.; 3-го подп. **Бѣляковскій** Леон. Юсиф. и 4-го **Соболевъ** Никл. Конст.; *нач. хоз. части*—подполк. **Кондратенко** Мих. Фил. *Командиры ротъ*: 1-ой кап. **Рябовъ** Як. Митр.; 2-й кап. **Молчановъ** Серг. Евг.; 3-й кап. **Соловой** Гавр. Никл.; 4-й кап. **Полозовъ** Дм. Вас.; 5-й кап. **Соболевскій** Модестъ Ив.; 6-й кап. **Куницынъ** Дм. Вас.; 7-й кап. **Кочура** Анат. Мих.; 8-й кап. **Харламовъ** Евг. Петр.; 9-й кап. **Земскій** Дм. Никл.; 10-й кап. **Лангъ** Серг. Петр.; 11-й кап. **Петровъ** Пав. Ив.; 12-й кап. **Емельяновъ** Вас. Павл.; 13-й кап. **Гейеръ** Гр. Алндр.; 14-й кап. **Кондратенко** Степ. Фил.; 15-й кап. **Павловъ** Сем. Мих.; 16-й кап. **Леонтьевъ** Анат. Евг.; *нач. уч. команды*—кап. **Пугачевъ** Ив. Сав.; *ком. нестроевой роты*—шт.-кап. **Грживо-Домбровскій** Петр. Стан.; *нач. пулеметн. ком.* шт.-кап. **Яцунъ** Евг. Владмр.; *нач. команды для связи* шт.-кап. **Красковскій**

Алндр. Ив.; нач. ком. развѣдчик.—шт.-кап. **Якобсонъ** Леон. Людв.; *младшіе офицеры штабсъ-капитаны*: **Дзякевичъ** Владмр. Владмр.; **Галузинскій** Владмр. Федр.; **Ладыгинъ** Владмр. Герм.; **Глазковъ** Никл. Алндр.; **Копыловъ** Мих. Дм., **Гринвальдъ** Генр. Март., **Доссе** Мих. Никл., **Николаичъ** Федр. Алндр., **Лавровъ** Ал-ѣй Серг., **Николаевъ** Арк. Петр., **Навоевъ** Пав. Еф., **Заруцкій** Конст. Вас., **Прокоповичъ** Нилъ Дм., **Богачевъ** Алндр. Ант., **Навоевъ** Вас. Еф., **Зѣвакинъ** Бор. Андр., **Ананьинъ** Вяч. Вас., **Новицкій** Анат. Стан., **Николаевъ** Ив. Ив., **Дубинскій** Вяч. Никл., **Виноградовъ** Вяч. Вас.; *поручики*: **Зѣвакинъ** Петр. Андр., **Домашневъ** Владмр. Владмр., **Халютинъ** Бор. Борис., **Рахмановъ** Вас. Льв., **Овчинниковъ** Вас. Никл., **Махвичъ-Мацкевичъ** Никл. Ильичъ, **Здановскій** Никл. Конст., **Комаровъ** Мих. Никит.; *подпоручики*: **Журавлевъ** Вас. Захар., **Яскловскій** Бор. Никл. (полковой адъютантъ), **Папковъ** Серг. Ишпол., **Шохинъ** Мих. Никл., **Ваулинъ** Ал-ѣй Алндр., **Косаревъ** Пав. Гр., **Халкіоповъ** Мих. Владмр., **Дьяконовъ** Мих. Захаров., **Коваленко** Давидъ Ив., **Булатъ** Ив. Алѣев., **Поляковъ** Ив. Ив., **Васильевъ** Алндр. Федр., **Войдаковъ** Ал-ѣй Андр., **Некрасовъ** Алндр. Петр., **Амелннъ** Евг. Никл., **Трофимовъ** Конст. Ал-ѣев., **Веліогорскій** Конст. Алндр., **Хелковскій** Никл. Алѣев., **Лихонинъ** Алндр. Алндр., **Образцовъ** Алндр. Серг., **Кузикъ** Освальдъ Карл., **Назаровъ** Вас. Іонов., **Молчановъ** Ив. Ив., **Виноградовъ** Владмр. Ив., **Олешкевичъ** Никл. Стеф., **Минглетъ** Анат. Никл., **Сырцовъ** Владмр. Дав., **Волковъ** Георг. Виктор., **Пинаевъ** Гр. Андр., **Рахмановъ** Серг. Львов., **Шуровскій** Никл. Владмр.; *старшій врачъ*—сс. **Лопатто** Ксавер. Эдуардов.; *младшіе врачи*—нс. **Алексѣевскій** Леонидъ Дм., кс. **Кречетовъ** Петр. Коз., кс. **Мячиковъ** Ив. Іосиф.; полковой свящ.—**Птицынъ** Мих. Вас.; дѣлопроизводитель по хоз. части ка. **Авдіевичъ** Сем. Вас.; полковой казначей—нс. **Лавровъ** Никл. Георг.; помощникъ казначея—гс. **Кукульскій** Никл. Никл.; завѣдыв. оружіемъ—кр. **Преображенскій** Алндр. Петр.; полковой квартирмейстеръ—гс. **Смыковъ** Мих. Ив.; капельмейстеръ—кр. **Миниць** Ив. Сем.

10-й пѣхотный Новоингерманландскій полкъ.

(Канцелярія—уг. Дворянской ул. и Московской, телеф. № 225).

Командиръ полка—ген.-маіоръ **Осиповъ** Евг. Матв.; старшіе шт.-офицеры: полк. **Ефимовъ** Алндр. Степ. и полк. **Петровъ** Мих.

Гр.; *подполковники*: Пирожниковъ Ал-ѣй Ив. (командиръ 4 батал.),
 Стржемечный Ал-ѣй Конст. (командиръ 1 батал.), Шмидтъ
 Юліанъ-Владимиръ Ивановичъ (командиръ 2 батал.), Захаровъ
 Дм. Конст. (нач. хоз. части), Эгеръ Алндр. Никл. (командиръ
 3 батал.); *капитаны*: Голишевъ Алндр. Виссаріон., Потаповъ I
 Никл. Петр., Гончаровъ Серг. Ив., Потаповъ II Васл. Петр.,
 Бушманъ Васл. Егор., Говоровъ Алндр. Федр., Давыдовъ Евг.
 Алндр., Андреевъ Алндр. Нилов., Хрусталева Алндр. Никл.,
 Колесовъ Алндр. Іосиф., Чупыринъ Алндр. Мих., Превышь-
 Квинто Фелиц. Фелиц., Александровъ Никл. Дм., Горбаненко
 Ал-ѣй Дм., Толпыго Станисл. Ант., Герасимовъ Пав. Вас., Съд-
 лецкій Станисл. Карл.; прикомандированный къ полку причисл.
 къ генеральному штабу кап. Станиславскій Андр. Васл.; *штабсъ-*
капитаны: Ляпинъ Никл. Ив., Гамулецкій Владмр. Казимр.,
 Аксаковъ Пав. Никл., Чельманъ Анатол. Никл., Зуевъ Андр.
 Кирил., Лихачевъ Конст. Васл., Ригеръ Алндр. Карл., Андреевъ
 Гр. Петр., Лачиновъ Васл. Федр., Гунеръ Владмр. Алндр., Еρμο-
 лаевъ-Молодцовъ Ив. Дм., Архипповъ Мих. Мих., Казимирскій
 Як. Яковл., Васильевъ Петр. Никл., Щербачевъ Владмр. Серг.,
 Писаревъ Алндр. Вячесл., Бунескуль Евг. Гр., Удаловъ Петр.
 Степ., Махаевъ Серг. Павл., Кирпичниковъ Серг. Васл., Мейень
 Борис. Борис., Долголиковъ Алндр. Никит., Грибовъ Никл.
 Ал-ѣев., Бѣлобородовъ Ал-ѣй Тих., Сонинъ Мих. Серг., Елистра-
 товъ Петр. Федр., Безмѣновъ Ив. Мих., Нелидовъ Конст. Владимр.,
 Сорокинъ Петр. Андр., Грамсъ Оттонъ Васл., Эсикъ Троф. Гр.,
 Кульгинскій Алндр. Петр., Андрусовъ Мих. Никл.; *поручики*:
 Голицынъ Евг. Мих., Шоховъ Мих. Ерем., Бриллиантовъ Евг.
 Мих. (полковой адъютантъ), Перегонецъ Владмр. Федр.; *подпо-*
ручки: Савковъ Никл. Мих., Бирючевскій Евг. Ал-ѣев., Зозуля
 Ал-ѣй Евг., Лавровъ Петр. Никл., Головачъ Филип. Филип., Гонакъ
 Карпъ Евстафьев., Царенковъ Владмр. Ив., Климовъ Владмр.
 Ант., Юрловъ Мих. Федр., Савчукъ Стеф. Васл., Шмелевъ Виктр.
 Петр., Зефиоровъ Всевол. Петр., Айдаровъ Никл. Петр., Елихинъ
 Федр. Еф., Судницынъ Ром. Алндр., Маслаковецъ Вас. Яковл.,
 Рожковъ Пав. Гавр., Усовъ Петр. Никл., Слуцкій Владмр.
 Каспаров., Асѣевъ Анат. Серг., Лавриненко Никл. Гр., Степановъ
 Серг. Викторов., Свѣтинскій Никл. Никл., Ставропольскій Вас.

Алидр., **Корчуновъ** Петр. Ал-фев., **Соколовъ** Алидр. Ив., **Голоцванъ** Авксент. Ал-фев.; *старшій врачъ* докт. мед. нс. **Овчинниковъ** Никл. Петр., младш. врачъ нс. **Засуховскій** Никл. Матв., младш. врачъ нс. **Дурновъ** Владмр. Владмр., младш. врачъ **Котовичъ** Станисл. Клеофас.; полковой казначей нс. **Царевскій** Никл. Иоасаф., помощн. полков. казначея ттс. **Бѣляевъ** Ал-фй Вас.; капельмейстеръ кр. **Бемъ** Федр. Иосиф.; зав. оружіемъ тск. **Пруссаковъ** Серг. Серг.; дѣлопроизвод. по хозяйств. части гс. **Иноземцевъ** Серг. Павл.; полковой квартирмейстеръ кр. **Викторовичъ** Матв. Осип.; полковой свящ. **Милоглазовъ** Иоан. Иоан.

Управленіе Уѣзднаго Военскаго Начальника.

(Покровская на рву ул., д. быв. Федосова. телеф. № 106).

Уѣздный военскій начальникъ (онъ же и д. коменданта г. Калуги) полк. **Черни** Владмр. Алидр. Дѣлопр—ль кап. **Викманъ** Никл. Никл. Завѣд. пересыльн. частью при управленіи шт.-кап. **Ладыгинъ** Владмр. Гермоген. И. д. адъютанта шт.-кап. **Ригеръ** Алидр. Карл.

Мѣстный лазаретъ.

(У Тульской заставы, телеф. № 157).

Завѣдующій лазаретомъ старшій врачъ сс. **Гейеръ** Павл. Алидр. Младшіе ординаторы: сс. **Образцовъ** Никл. Виктр. и нс. **Милешкинъ** Ив. Федр. Управляющій аптекою нс. **Ермолаевъ** Ив. Ив. Зав. хоз. кап. **Плюснинъ** Вас. Ив.

Продовольственный магазинъ.

(Хлюстинская ул., д. инженерн. вѣдом.).

Смотритель магазина шт.-кап. **Гвоздевъ** Валер. Никл.

Благотворительныя, ученныя и другія учрежденія и частныя общества.

Калужское Общество ревнителѣй о народномъ благѣ въ память 1812 года.

Президентъ—князь **Горчаковъ** Сергѣй Дмитріевичъ. *Предсѣдательница совѣта*—княгиня **Горчакова** Анна Евграфовна. Тов. предсѣд. совѣта—дсс. **Желябужскій** Алидр. Мих.

Члены совета: дсс. **Желябужскій** Алндр. Мих., дсс. **Фотіевъ** Алндр. Афанас., дсс. **Богдановъ** Петр. Степ., нс. **Яковлевъ** Алндр. Арт., сс. **Даниловъ** Ив. Серг., сс. **Яньковъ** Виктр. Павл., дсс. **Трояновскій** Евг. Ив., полк. **Черни** Владмр. Алндр., подполк. въ отставкѣ **Наттеръ** Федр. Павл., нс. **Щегловъ** Вас. Ив., нс. **Крыловъ** Владмр. Никл., кск. **Кадобновъ** Федр. Федр., нс. **Купріяновъ** Пав. Никл., нс. **Монастыревъ** Арк. Ал-ѣев., кск. **Волоховъ** Лавр. Лавр., сс. **Михайловъ** Митр. Дм., дсс. **Толстой** Алндр. Владмр., сс. **Бѣльченко** Никл. Алндр., гс. **Бедлинскій** Виктр. Яковл., нс. **Миллеръ** Дм. Андр., кск. **Ростовскій** Никл. Дм., ген.-м. **Осиповъ** Евг. Матв., нс. **Холодковскій** Никл. Понтел., ттс. **Огневъ** Никл. Капит. (казначей об—ва), кр. **Романовъ** Ал-ѣй Петр. (секретарь об—ва).

Театральная комиссія. Завѣд. дѣлами комиссіи подполк. **Наттеръ** Федр. Павл.; члены: полк. **Черни** Владмр. Алндр., дсс. **Трояновскій** Евг. Ив., нс. **Крыловъ** Владмр. Никл., нс. **Щегловъ** Вас. Ив. (казначей), кр. **Романовъ** Ал-ѣй Петр. (секретарь).

Библиотечная комиссія. Завѣд. дѣлами комиссіи кск. **Кадобновъ** Федр. Федр.; члены: нс. **Купріяновъ** Пав. Никл., нс. **Щегловъ** Вас. Ив. (казначей) и кр. **Романовъ** Ал-ѣй Петр. (секретарь). Библиотекарша—**Красильникова** Евлампія Александровна.

Губернскій комитетъ по призрѣнію дѣтей лицъ, погибшихъ въ войну съ Японіей.

(Въ домѣ Дворянства).

Предсѣдатель—Губернаторъ. Члены: губерн. предвод. дворянства, управляющій казенною палатою, предсѣдатель губ. зем. управы, членъ отъ мин. народ. просв., членъ отъ воен. вѣд., членъ отъ земства, город. голова, членъ отъ города, непр. членъ по зем. и гор. дѣл. присут.; секретарь гс. **Бедлинскій** Виктр. Як.

Калужское Управленіе Россійскаго Общества краснаго креста.

(Новорѣжская ул., № 362—свѣдѣнія 1912 г.).

Предсѣдатель—Губернаторъ, князь **Горчаковъ** Сергѣй Дми-тріевичъ; тов. предсѣдателя—дсс. **Толстой** Алндр. Владмр.; члены: Ея Сіятельство, княгиня **Горчакова** Анна Евграфовна; княгиня

Вяземская Марія Матв., дсс. **Трояновскій** Евг. Ив., **Толстая** Наталія Эрнестовна, **Трояновская** Марія Болеслав., сс. **Дубенскій** Ив. Ив., **Красинцевъ** Вас. Ал-ѣев. Дѣлопроизводитель пот. поч. гражд.—**Покровскій** Никл. Степан.

Комитетъ Калужской общины сестеръ милосердія Россійскаго общества краснаго креста.

(Канцелярія Губернатора).

Предсѣдательница комитета—Супруга Начальника губерніи княгиня **Горчакова** Анна Евграфовна, товарищъ предсѣдательницы сс. **Трояновскій** Евг. Ив; члены попечительнаго совѣта: начальникъ губерніи—Церемоніймейстеръ Двора ЕГО ИМПЕРАТОРСКАГО ВЕЛИЧЕСТВА князь **Горчаковъ** Сергѣй Дмитриевичъ, дсс. **Добрынинъ** Пав. Петр., подп. **Васильевъ** Валер. Павл., **Трояновская** Марія Болесл., ка. **Трухачевъ** Серг. Федр., сс. **Зайцевъ** Михл. Никл., сс. **Шумовскій** Конст. Ант., ка. **Новицкій** Андр. Іос., врачъ **Шабалинъ** Владмр. Яковл., **Груздева** Ан. Вас., нс. **Яковлевъ** Алндр. Арт, **Роппонетъ** Ольга Мих., дсс. **Яковлевъ** Никл. Серг., кс. **Овчинниковъ** Никл. Петр, нс. **Монастыревъ** Арк. Ал-ѣев., дсс. **Богдановъ** Петр. Степ., **Покровскій** Никл. Степ., княгиня **Вяземская** Мар. Матв., **Теренинъ** Никл. Вас., прот. **Зарѣцкій** І. Дм.; казначей нс. **Цвѣтковъ** Владмр. Гр. Дѣлопроизводитель—(вакансія).

Община сестеръ милосердія Россійскаго общества краснаго креста.

(Новорѣжская ул.).

Попечительница—Супруга Начальника губерніи княгиня **Горчакова** Анна Евграфовна; главный врачъ общины **Смирновъ** Вас. Ив.; штатные врачи консультанты: сс. **Зайцевъ** Мих. Никл, ка. **Розенблаттъ** Солом. Іосиф., **Кидагидзе-Нискубина** Над. Вас.; законоучитель прот. **Зарѣцкій** І. Дм. Сестра—настоятельница (вакансія).

Окружное правленіе Императорскаго Россійскаго общества спасанія на водахъ.

(Канцелярія Губернатора).

Предсѣдатель—Губернаторъ Церемоніймейстеръ кн. **Горчаковъ** Серг. Дмитр.; товарищъ предсѣдателя дсс. **Толстой** Алндр.

Владмр. Члены: княгиня **Вяземская** Марія Матв., **Трояновская** М. Б., **Толстая** Н. Э., **Дубенскій** И. И., **Красинцевъ** В. А. Казначей—**Трояновскій** Евг. Ив. Врачъ округа докт. мед. **Красинцевъ** В. А. Членъ-секретарь **Монастыревъ** А. А.

Калужскій отдѣлъ императорскаго православнаго палестинскаго общества.

(Канцелярія при архіер. домѣ).

Предсѣдатель—Преосвященный **ГЕОРГІЙ**, Епископъ Калужскій и Боровскій. Товар. предсѣдателя—Губернаторъ кн. **Горчаковъ** Серг. Дмитр. Члены совѣта: сс. **Мантейфель** Никл. Эрнест., прот. **Некрасовъ** Дм. Ал-ѣев, дсс. **Трояновскій** Евг. Ив., **Власовъ** Ф. П., ка. **Архангельскій** Вас. Вас.; казначей—прот. **Преображенскій** Ал-ѣй Алндр.; канд. казначея—**Теренинъ** Никл. Вас. Дѣлопр—ль **Дмитревскій** М. Г.

Калужскій Губернскій Отдѣлъ Попечительства Государыни Императрицы Маріи Ѳеодоровны о глухонѣмыхъ.

(Загородно-Садская ул., ссб. домъ).

Предсѣдательница совѣта—Супруга Начальника губерніи княгиня **Горчакова** Анна Евграфовна; товарищъ предсѣдательницы дсс. **Толстой** Алндр. Владмр. Почетные члены: Преосвященный **ГЕОРГІЙ** Епископъ Калужскій и Боровскій, Губернаторъ и Губернскій Предводитель дворянства, Попечитель школъ-пріютовъ—дсс. **Мошковъ** Серг. Владмр. Помощникъ его кск. **Волоховъ** Лавр. Лавр. Члены совѣта: **Бедлинскій** Виктр. Як., **Богдановъ** Петр. Степн., княг. **Вяземская** Марія Матв., **Саловъ** Вас. Ал-ѣев., о. **Герасимъ**, **Гуськинъ** Павл. Алндр., **Добрынинъ** Пав. Петр., **Дубенскій** Ив. Ив., **Нискубина-Кадагидзе** Над. Вас., **Лебединскій** Серг. Ал., **Разумовскій** Гр. Алндр., **Толстая** Натал. Эрнест., **Теренинъ** Никл. Вас., **Трояновская** Марія Болсл., **Трояновскій** Евг. Ив., **Флерова** Анаст. Троф., **Хонинъ** Алндр. Алндр., **Щепетова** Ир. Арс. Казначей **Холодковскій** Никл. Пантл. Секретарь **Гуськинъ** Пав. Алндр.

Личный составъ школъ-пріютовъ.

Завѣдывающій школами-пріютами—Гуськинъ Пав. Алндр.; преподаватели: **Никанорова** Алндра Вас., **Чистякова** Наталія Вас. и надзирательница **Григорьева** Глафира Никол.

Калужскій воспитательно-исправительный пріютъ.

(У Тульской заставы, телеф. № 211).

Директоръ—**Ахрангельскій** Никл. Вас., пом. его (онъ же законоучитель) свящ. **Смирновъ** Г. Ф., врачъ **Благовѣщенскій** А. Д.; учителя: по садоводству **Поріэтъ** Карл. Ив., по столярному маст.—(вакансія); надзиратели: **Колесниковъ** Алндр. Ив. и **Кабановъ** Ал-ѣй Фил.

Калужское Общество Земледѣльческихъ колоній и ремесленныхъ пріютовъ.

Предсѣдатель—Прокуроръ окр. суда **Даниловъ** Ив. Серг.; члены: **Дубенскій** Ив. Ив., **Желоховцевъ** М. М. (секретарь), **Огоревъ** В. М. (казначей), **Погорѣловъ** П. И., **Покровскій** В. В., **Разумовскій** Г. А. (по должности), **Трояновскій** Е. И. (по должности), **Челищевъ** Д. Н.; члены ревизіон. ком.: **Панинъ** Е. Е., **Штемпель** Э. И., **Чистяковъ** А. Н.

Попечительное общество о работномъ домѣ.

(Въ зд. работнаго дома).

Почетный пожизненный членъ—князь **Голицынъ** Никл. Дм. Предсѣдатель правленія—Губернаторъ кн. **Горчаковъ** Серг. Дмитр. Товарищъ предсѣдателя сс. **Трояновскій** Евг. Ив. Члены правленія: **Дубенскій** Ив. Ив., **Фишеръ** Владмр. Мих., **Разумовскій** Гр. Алндр., **Волковъ** Андр. Евд. (казначей), **Дьяконовъ** Серг. Аф., **Волковъ** Ал-ѣй Андр. (секретарь).

Общество вспомошествованія нуждающимся ученикамъ Калужскаго частнаго реального училища **Ө. М. Шамагонова**.

Предсѣдательница—**Волокова** Вѣра Ив.; тов. предсѣд—цы—**Сытина** Мар. Никл.; членовъ правленія—6.

**Общество вспомошествованія недостаточнымъ ученицамъ частной
женской гимназіи Саловой въ г. Калугѣ.**

Предсѣдательница—графиня **Толстая Софія Никл.**; тов. ея **Еремѣва Варв. Гавр.**; непрем. члены правленія—сс. **Анисимовъ Сем. Афан., Никольскій Пав. Ив., Смирновъ Дм. Вас., Салова Алндра Ал-ѣвна, Яскловскій Владмр. Никл. и Сосницкій Ив. Семен.**

**Общество вспомошествованія недостаточнымъ ученицамъ гимназіи
Шалаевой.**

Предсѣдатель—**Погорѣловъ Петр. Ив.**; члены: **Дубенскій Ив. Ив., Красинцевъ Васл. Ал-ѣв., Челищевъ Дм. Никл., Новосильцевъ Леонд. Никл., Ильинъ Виктр. Влдмр.**

Комитетъ Пестриковскаго убѣжища.

(Воскресенская ул., соб. домъ).

Предсѣдатель—ген. маіоръ **Погорѣловъ Петр. Ив.** Члены: Губернаторъ, губернский предводитель дворянства, предсѣдатель окружнаго суда, предсѣдатель губ. земск. управы, директоръ казен. реального училища, начальникъ технич. желѣзно-дорожнаго училища, городской голова, прив. доцентъ Моск. унив. **Станкевичъ Ив. Вячеслав.** Надзиратель **Троицкій Вас. Вас.**; наст. церкви—свещ. **Казанскій.** Попечительный совѣтъ Пестриковской богадѣльни—предс ген.-маіоръ **Погорѣловъ Петр. Ив.** Члены: **Теренинъ Никл. Вас., Астрѣевъ Серг. Никл.** и надзиратель богадѣльни—**Троицкій Вас. Вас.**

**Общество взаимнаго вспомошествованія учащимъ и учившимъ въ
низшихъ учебныхъ заведеніяхъ губерніи.**

(Театральная ул., д. Желондовскаго).

Предсѣдатель правленія—**Челищевъ Дм. Никл.**; тов. предсѣд.—**Еремѣевъ Евг. Серг.** (казначей). Члены правленія: **Покровскій Нилъ Алндр.** (секретарь), **Лонгиновъ Петр. Дм., граф. Толстая Соф. Никл., Жданова Елисв. Серг.** Членъ по назначенію отъ М. Н. Пр. **Гагаринъ Гавр. Арт.** Зав. женск. общежитіемъ об—ва **Лебедева Ольга Андр.** и мужск.—**Никитинъ Вас. Никл.** (мужск. общежитіе пом. Знаменск. у., д. Киселевой).

Попечительство о бѣдныхъ и безпріютныхъ дѣтяхъ г. Калуги
и его учрежденій.

Предсѣдатель правленія Дубенскій Ив. Ив.; тов. его—
гр. Толстая Софія Никл.; секретарь Ильинскій Гр. Петр.;
казначей Сергѣевъ Ал-ѣй Алндр.

Рождественскія ясли (по Рождеств. ул.). Попечительница
графиня Толстая Софія Никл.; смотрит—ца Зыбина Ан. Евгр.

Коровинскія ясли (по Коровинск ул. № 68). Попечительница
Волокова Юл. Никл.; смотрительница (вакансія).

Общество помощи бѣднымъ.

(При Канцеляр. Губернатора).

Почетный предсѣдатель—Преосвященный ГЕОРГІЙ Епископъ
Калужскій и Боровскій. Предсѣдательница—Трояновская Марія
Болеслав. Товарищъ предсѣдательницы—Теренинъ Никл. Вас.
Почетные члены общества: дсс. Булыгинъ Алндр. Гр., куп.
Власовъ Феокт. Павл. Члены совѣта: княгиня Вяземская Марія
Матв., Минина Екат. Алндр., Дубенскій Ив. Ив., Трояновскій
Евг. Ив., Теренинъ Никл. Вас. Казначей Волковъ Ал-ѣй Андр.
Секретарь Монастыревъ Арк. Ал-ѣев.

Попечительный совѣтъ богадѣльни братьевъ Малютиныхъ.

(Дворянск. ул., соб. домъ № 90).

Предсѣдатель совѣта—куп. Чешихинъ Андр. Аванс Члены
совѣта: Грудаковъ Дм. Вас. и Завѣринъ Вас. Степ. При бога-
дѣльнѣ врачъ Бененсонъ Лазарь Владмр.; смотритель Киселевъ
Дм. Никл.

Пятницкая богадѣльня купеческаго общества.

(Близъ кладб. церкви).

Богадѣльня призрѣваетъ до 85 челов. престарѣлыхъ обоого
пола. Завѣдуетъ богадѣльней куп. староста Комаровъ Ив. Родіон.

Хлюстинская земская больница.

(Телеф. № 43).

Старшій врачъ сс. Дубенскій Ив. Ив. Ординаторы: сс. Кра-
синцевъ Васл. Ал-ѣев., Челищева Елз. Никл., Хатунцевъ

Мих. Ив., Булгаковъ Алдр. Никл., ка. Богословскій Венм. Павл., нс. Орловъ Ал-ѣй Ив., Шабалинъ Владмр. Як., Поповъ Васл. Гр. Завѣдующій Бушмановскимъ пріютомъ врачъ кс. Селивановъ Михл. Михл. Прозекторъ Вусовичъ Георг. Алдр. Врачъ Панфиловичъ Марія Ал-ѣев. Управляющій аптекою кс. Заржецкій Владисл. Викент. Священникъ о. Петръ Смирновъ. Смотритель заведеній Корчагинъ Родіон. Ив. Письмоводитель Березинъ Ал-ѣй Вас.

Общество помощи бѣднымъ при Хлюстинской больницѣ.

Предсѣдатель—Шумовскій Конст. Ант. Члены: Челищевъ Дм. Никл., Дубенскій Ив. Ив., о. Зарѣцкій Ив. Дм, Челищева Елиз Ник., Красинцевъ Вас. Ал-ѣев., свящ. Смирновъ П. П. (казначей).

Фельдшерская школа при Губернской Земской больницѣ.

Директоръ Дубенскій Ив. Ив.; преподаватели: свящ. Смирновъ П. П. и ординаторы губ. земск. больницы; провизоръ Заржецкій В. В. и аптекарск. пом.—Хрисанфова Е. Е.

Церковное историко-археологическое общество.

(При духовн. Семинаріи).

Покровитель общества—Преосвященный **ГЕОРГІЙ** Епископъ Калужскій и Боровскій. Непремѣнный попечитель общества—Губернаторъ. Почетный предсѣдатель—ректоръ духовной семинаріи.

Почетные члены: Преосв. **ВЕНІАМИНЪ**, Епископъ Симбирскій и Сызранскій, Высокопреосвященный **ТИХОНЪ**, Архіепископъ Воронежскій, Преосвящен. **АЛЕКСАНДРЪ**, прот. Михайловскаго дворца **Титовъ** Г. І., директоръ Петерб. Археолог. Института **Покровскій** Н. В., графиня **Уварова** П. С., прот. Лужецкій **Д. Г.**, прот. Московскаго придворн. Благовѣщенскаго собора **Извѣковъ** Н. Д., свящ. Вознесенской въ Москвѣ церкви **Холмогоровъ** Г. І., профессоръ **Успенскій** А. И, членъ госуд. сов. **Булычовъ** Никл. Ив., проф. **Брантъ** Р. Ѡ, проф. **Мальбергъ** В. К.

Совѣтъ общества: старшина **Цвѣтковъ** Ив. Ѡедр.; товарищъ его **Соколовъ** Дм. Сем. Правитель дѣлъ (вакансія). Казначей **Протопоповъ** І. Аф. Дѣйствительныхъ членовъ 52.

Калужская ученая архивная комиссія.

(Проломная ул.).

Непремѣнный попечитель и почетный членъ—Губернаторъ. Предсѣдатель комисіи сс. **Ассоновъ** Васл. Ив. Товарищъ предсѣдателя сс. **Добромысловъ** Петр. Павл. Правитель дѣлъ—кск. **Кадобновъ** Федр. Федр. Почетные члены: сенаторъ **Офросимовъ** Алндр. Алндр., графиня **Уварова** Прасковья Сергѣевна академикъ **Анучинъ** Дм. Никл, гофмейстеръ **Булыгинъ** Алндр. Гр, дсс. **Булычовъ** Никл. Ив., проф. **Веселовскій** Алндр. Ив, проф. **Покровскій** Никл. Вас., **Симсонъ** Павл. Федр., графъ **Шереметьевъ** Серг. Дм., Епископъ **АЛЕКСАНДРЪ** и **Успенскій** Алндр. Ив. (Дѣйствит. членовъ 64).

Общество русскихъ драматическихъ писателей и оперныхъ композиторовъ.

(Березуйскій пер., соб. домъ).

Агентъ общества **Московскій** Ив. Парфн.

Калужское врачебное общество взаимной помощи.

Предсѣдатель—**Дубенскій** Ив. Ив. Товарищъ предсѣдателя **Красинцевъ** Вас. Ал-ѣев. Секретарь и казначей об—ва **Парфѣиановичъ** Никл. Афан.; члены правленія—**Орловъ** Ал-ѣй Ив. и **Селивановъ** Мих. Мих.

Общество Калужскихъ врачей.

Президентъ—**Дубенскій** Ив. Ив. Казначей **Парфѣиановичъ** Никл. Афан. Секретарь **Орловъ** Ал-ѣй Ив. Всѣхъ членовъ 36.

Калужское Общество изученія природы мѣстнаго края.

(Калуга, Богоявленская ул., частное Реальное училище **Θ. М. Шамагонова**).

Предсѣдатель—**Богдановъ** Д. П. Товарищъ предсѣдателя **Копыловъ** П. Д. Казначей **Парфѣиановичъ** Н. А. Секретарь **Дмитріевъ** Н. Л. Члены совѣта: **Шамагоновъ** **Θ. М.**, **Априамовъ** **Б. М.**

Общество сельскаго хозяйства.

(Канцелярія Губернатора).

Президентъ общества — Губернаторъ, Церемоніймейстеръ князь **Горчаковъ** Серг. Дм. Вице-президентъ **Желябужскій** А. М. Члены совѣта: дсс. **Кашкинъ** Н. С., **Брещинскій** М. А., **Яновскій** Н. Н., **Шлиппе** Г. К., **Бѣльченко** Н. А. и предс. губ. земск. управы. Казначей **Янковъ** В. П. Секретарь **Монастыревъ** А. А.

Отдѣлъ Императорскаго россійскаго общества садоводства.

(Кутузовская ул., въ д. духовнаго училища).

Правленіе: Предсѣдатель **Пульхеровъ** Алдр. Ив. Тов. его **Протасовъ** Никл. Никл. Члены: **Краузе** Карл. Карл., **Соколовъ** Федр. Серг. и **Жарововъ** Илья Ив. (секретарь).

Калусжкій художественный кружокъ.

(Садовая ул., д. Мартынова—свѣдѣнія 1912 г.).

Предсѣдатель—**Муриновъ** Владмр. Як., товар. **Циборовскій** Модестъ Карл. Секретарь **Лысовъ** Серг. Георг. Казначей **Ментинъ** Алдр. Федр. Членовъ совѣта—10 челов.

Калужскій отдѣлъ Россійскаго Теософическаго общества.

(Воскресенская ул., д. № 449).

Предсѣдательница—**Писарева** Елена Федр.; казначей—**Лалетинъ** Валент. Митр. Секретарь—сс. **Писаревъ** Никл. Вас.

Общественный банкъ братьевъ Малютиныхъ.

(Никит. ул., город. упр., телеф. № 189).

Директоръ личн. поч. гр. **Чешихинъ** Козьма Аеан. Товарищи: пот. поч. гр. **Блистановъ** Серг. Никл. и куп. **Ерохинъ** Дм. Петр. Бухгалтеръ пот. поч. гр. **Потаповъ** Гавр. Львов. Повѣренный банка пряс пов **Циборовскій** Модестъ Карл. Члены учетнаго комитета: куп. **Домогацкій** Алдр. Вас., **Кувшинниковъ** Ал-ѣй Ив. и **Завѣринъ** Вас. Степ.

С о е д и н е н н ы й б а н к ъ .*Калужское отдѣленіе.*

(Никитская, д. бр. Игнатовыхъ, телеф. № 41).

Управляющій—**Гроссеръ** Сигизм. Берnard.; товарищъ его и бухгалтеръ **Уткинъ** Трифн. Ив.; помощникъ—**Романовъ** Никл. Алндр.

Губернскій комитетъ по дѣламъ мелкаго кредита.

Предсѣдатель—губернаторъ. Члены: губ. предв. дворянства, вице-губернаторъ, предс. губ. земск. управы, членъ губ. земск. управы, непрем. членъ губ. присутствія **Толстой** А. В., старш. лѣсничій, управляющій отд. государств. банка, предсѣд. уѣздн. земск. управы, инспекторъ мелкаго кредита, **Беневоленскій** В. И.; завѣд. дѣлопроизвод. инспекторъ м/к **Дашенко** П. М.

Калужское общество взаимнаго кредита.

Предс. совѣта—**Разумовскій** Гр. Алндр.; члены: **Шумовскій** Конст. Ант., **Благовѣщенскій** Сер. Конст., **Тихомировъ** В. П., **Стрежневъ** В. Д. и **Комаровъ** В. И. Предс. правл.—**Желябужскій** Алндр. Мих; члены—**Полторацкій** Дм. Дм. и **Штильбахъ** Д. Э Члены ревизіон. ком. **Морозовъ** В. П., **Щербачевъ** Н. С. и **Грозовскій** Н. Ф. Члены приѣмнаго ком—та—**Павловъ** И. Я., **Никитинъ** Н. А., **Никитинъ** К. Н., **Грживо-Домбровскій** В. С., **Степановъ** Т. Т., **Деминъ** И. А., **Покровскій** Н. С., **Чагинъ** А. Е. и **Дадочкинъ** А. И.

Ремесленное ссудо-сберегательное товарищество.

(Мѣшковск. пер., соб. домъ).

Предсѣдатель правленія **Комаровъ** Ив. Родіон. Члены: **Красильниковъ** Ив. Антон. и **Ивановъ** Никл. Ив. (онъ же бухгалтеръ правленія). Предсѣдатель совѣта **Ципулинъ** Ив. Ив. Члены совѣта: **Петровъ** Васл. Лавр, **Якубовскій** Виктр. Алндр., **Петелинъ** Васл. Лавр., **Шерстневъ** Алндр. Васл. и **Типикинъ** Васл. Мих.

Общественная ссудная касса О. И. Коровина.

(Ильинская ул., д. город. управл.).

Завѣдующій кассою **Самсоновъ** Васл. Ил. Письмоводитель **Любимовъ** Аркад. Оедр. Оцѣнщикъ **Акуловъ** Ал-ѣй Ив.**Частная ссудная касса И. Р. Комарова.**

(Мѣшковск. пер., д. ремеслен. общ—ва).

Содержатель кассы куп. **Комаровъ** Ив. Родіон. Завѣдующій кладовой **Красильниковъ** Вас. Ив.**Городское общество взаимнаго отъ огня страхованія имуществъ.**

(Въ зд. Городской Управы).

Предсѣдатель правленія—сс. **Прозоровскій** Виктр. Гр. Члены: **Завѣринъ** Вас. Степ. и **Кувшинниковъ** Ал-ѣй Ив. Бухгалтеръ вр. **Рождественскій** Вас. Оедр.; пом. бух.—**Головкинъ** Пав. Ив.; техники—**Квасниковъ** Никл. Семен. и **Сушковъ** Евг. Петр.**Общество потребителей служащихъ Сызрано-Вяземской ж. д.**Предсѣдатель правленія—**Кологривовъ** Юр. Вас.; члены правленія—**Четвериковъ** Ив. Ив., **Батаевъ** Пав. Владмр., **Толстой** Ал-ѣй Петр., **Дегтевъ** Ив. Мих., **Тимофѣевъ** Владмр. Ив., **Андріановъ** Виктр. Гр. Секретарь—**Киселевъ** Ив. Сем.**Купеческое общество.**Купеч. староста **Комаровъ** Ив. Род.; товар. его **Антипинъ** Мих. Ал-ѣев.**Общество потребителей гор. Калуги и ея окрестностей.**

(Помѣщается об—во на Садовой ул., д. Кожевниковыхъ).

Предсѣдатель **Копыловъ** Пав. Дав.; секретарь **Зубковъ** Пав. Ив. Членовъ правленія—6.**Ссудо-сберегательная касса при Калужскомъ Губернскомъ Правленіи.**Предс. правленія—**Бриллиантовъ** Вас. Георг.; члены—**Соловьевъ** Варс. Вас., **Смирновъ** Гр. Вас. и **Берзинъ** Пав. Антон. Казначей—**Дьяконовъ** Дм. Ив.

Вольное пожарное общество.

(Правленіе въ зд. Городской Управы).

Предсѣдатель правленія **Завѣринъ В. С.** Члены: **Пульхеровъ А. И.** (секретарь), **Липецъ М. М.** (казначей), **Кологривовъ А. А.**, **Волковъ А. Е.**, **Волковъ А. А.**, **Добромысловъ П. П.**; нач. команды—**Кудрявцевъ С. Д.**; пом.—**Крейцеръ С. К.**; завѣд. имуществомъ—**Осиповъ С. П.**

Калужская городская пожарная команда.

Начальникъ команды — брандмейстеръ **Кудрявцевъ Серг. Діонисов.**; пом. его **Крейцеръ С. К.**

Калужское пригородное пожарное об—во.

(Въ слободѣ Подзавальѣ).

Начальникъ команды—**Кудрявцевъ Сер. Діонис.** (онъ же казначей), помощники его—**Серпинскій** и **Хозяковъ.**

Калужское общество поощренія рысистаго коннозаводства.

(Канцелярія Губернатора).

Покровитель общества—Его Императорское Высочество Великій князь **Димитрій Константиновичъ.** Президентъ Общества—Губернаторъ. Вице-президентъ—княгиня **Горчакова Анна Евграф.**

Почет. президентъ—сенаторъ **Офросимовъ Алдр. Алдр.**

Почетные члены: Е. И. В. Великій князь **Димитрій Константиновичъ**, Е. И. В. Великій Князь **Михаилъ Александровичъ**, генераль-адъютантъ свѣтлѣйшій князь **Голицынъ Дм. Борс.**, кн. **Щербатовъ Никл. Борисов.**, генераль-лейт. **Здановичъ**, дсс. **Брзожовскій А. И.**, генер.-адъют. графъ **Воронцовъ-Дашковъ Илр. Ив.**, Сенаторъ **Офросимовъ Алдр. Алдр.**, Церемоніймейстеръ князь **Горчаковъ Серг. Дм.**, княгиня **Горчакова Анна Евграфовна**, **Сорохтинъ А. И.**, **Кожевниковъ Н. М.**, **Кожевникова К. А.**, **Кожевникова А. М.**, **Ципулинъ И. И.**, **Макаровъ С. Д.**

Старшіе члены: княгиня **Горчакова Анна Евграфовна**, **Сорохтинъ Алдр. Ив.**, **Кожевниковъ Никл. Мих.** Казначей—**Алексѣевъ Никл. Ал-ѣев.** Секретарь—**Монастыревъ А. А.**

Гимнастическое общество „Соколы“.

Предсѣдатель—совѣта **Ильинъ** Виктр. Влдр.; тов. его **Кологривовъ** Алдр. Алдр. Члены совѣта: **Четвериковъ** И. И. (секретарь), **Дьяконовъ** Л. С. (казначей), **Кузьминъ** Д. Д., **Заржецкій** И. В., **Бауманъ** В. А., **Теренинъ** М. Н. Ревиз. ком.—**Соколовъ** А. М., **Троицкій** В. П. и **Орловъ** А. С. Начальникъ—**Трефный** В. А. Лѣтняя Сокольня помѣщается въ саду при домѣ г-жи Кологривовой; зимняя Сокольня—въ домѣ Мартынова на Садовой ул.

Общество „Лаунъ-Тенисъ“.

Предс.—**Кузьминъ** Дм. Дм.; тов. его, завѣд. хозяйствомъ **Кологривовъ** Виктр Алдр.; члены совѣта: **Гросвальдъ** Конст. Даніил. (казначей), **Кологривовъ** Алдр. Алдр. (секретарь), **Руссетъ** Макс. Ив. Почетный членъ—дсс. **Булычовъ** Никл. Ив.; Ревизион. комиссія: **Робушъ** Степ. Степ., **Узденниковъ** Алдр Петр.; дѣйств. членовъ 21.

Калужское Губернское об—во пчеловодства.

Почетные члены—Губернаторъ кн. **Горчаковъ** Серг. Дм.; Его Преосвященство Епископъ Кал. и Боровскій **ГЕОРГИ** и профессоръ Моск. с. х. инст. **Кулагинъ** Н. М. Предс. правленія (вакансія); товарищи его: **Протасовъ** Никл. Никл. и **Юдинъ** М. М.; члены правленія—**фонъ-Бекманъ** Г. А., **Волковичъ** И. Т., **Егоровъ** Н. М., **Знаменскій** В. М., **Зябкинъ** В. И., **Трофимовъ** А. А., **Цвѣтковъ** Г. С. и **Билибинъ** Н. И. (секретарь об—ва). Дѣйствит. членовъ 41.

Общество домовладѣльцевъ г. Калуги.

Предсѣдатель—ген. лейт. **Толмачевъ** Ив. Никл.; вице-предс. **Алферовъ** Сем. Ив.; и. д. секретаря **Шевелевъ** Алдр. Алдр.; казначей **Ивановъ** Никл. Федр.; члены правленія—**Кадобновъ** Федр. Ив., **Рождественскій** Вас. Вас, **Петровъ** Вас. Лавр., **Брецинскій** Мих. Ант., **Смиренномудровъ** Ив. Алдр. и **Шевелевъ** Алдр. Алдр.

Общество скорой медицинской помощи въ г. Калугѣ.

Предсѣдатель—дсс. Желябужскій Алдр. Мих.; секретарь—
Челищевъ Дм. Никл.; казначей—Петровъ Гр. Гр.

Калужскій отдѣлъ Императорскаго русскаго театральнаго общества.

Предсѣдатель—артистъ Левандовскій А. І.; секретарь—арт.
Горловъ П. П. и казначей—Щегловъ Вас. Ив. (уполномочен.
Совѣта И. Р. Т. О—ва).

Калужскій отдѣлъ русскаго народнаго союза имени Мих. Архангела.

Предсѣдатель—Троицкій Алдр. Мих.; пом. его—Брызга-
ловъ Серг. Ив.; секретарь—Шершебневъ Серг. Акимов. и каз-
начей—Кузнецовъ Никл. Мих.

Желѣзнодорожный отдѣлъ Калужскаго союза русскаго народа.

Предсѣдатель Ермоловъ Герм. Алдр., тов. его—полк Орфе-
новъ Н. А. и Гаврилинъ С. И.; члены совѣта—Шевелевъ А. А.,
Никоноровъ И. Н., Сухонось В. М., Власовъ А. И., Петровъ
А. П., Щербаковъ С. И., Давыдовъ С. В., Сидоровъ Ѳ. П.,
Ильичевъ С. И. и Сенаторовъ З. И.; секретарь—подполк. Наумовъ
Д. Е.; казначей Семеновъ И. Д.

Калужскій губернскій отдѣлъ союза русскаго народа.

Предсѣдатель—подполк. Обрицкій Анатл. Карл.; тов. его—
Андріевичъ Пав. Март., казначей Ивановъ Никл. Федр., секре-
тарь Шевелевъ Алдр. Алдр. и 12 членовъ совѣта.

Губернскій совѣтъ Калужскаго союза русскаго народа.

И. об. Предсѣдателя—Ермоловъ Герм. Алдр.; тов. его
Алферовъ Сем. Ив., казначей Ивановъ Никл. Федр., секретарь
Шевелевъ Алдр. Алдр. и 12 чл. совѣта.

Калужскій уѣздъ.

(Жителей въ уѣздѣ на 1 янв. 1913 г.—82.942 чел; 37.207 м. п. и 45 735 ж. п.).

Уѣздный предводитель дворянства — дсс. **Желябужскій Александръ Михайловичъ**. Письмоводитель кск. **Тищенко Давыдъ Демьян**.

Уѣздное полицейское управленіе. Уѣздный исправникъ нс. **Леонутовъ Ив. Дмитр.**; помощникъ его нс. **Готвальдъ Никл. Никл.**; секретарь ттс. **Дѣевъ Алндр. Никл.**; столоначальники: кр. **Колпаковъ Алндр. Серг.**, кск. **Образцовъ Никл. Мих.** и **Синицынъ Никл. Никл.**

Становые пристава: 1-го стана гс. **Окселенко Георг. Гр.**; 2-го стана гс. **Колосовъ Виктр. Вас.** и 3-го стана **Царевъ Гр. Федр.**

Уѣздный съѣздъ. Предсѣдатель—уѣздн. предвод, дворянства. Земскіе начальники: 1-го участка корнетъ запаса **Бахтеяровъ Дм. Алндр.**; 2-го участка полк. въ отст. **Бѣлокопытовъ Ал-ѣй Петр.** и 3-го уч. нс. **Грузевичъ-Нечай Владмр. Алндр.** Секретарь гс. **Колоболотскій Ал-ѣй Никл.**

Кромѣ того: а) по дѣламъ судебнымъ уѣздный членъ окружнаго суда, почетн. мир. суд. и городскіе судьи г. Калуги, б) по дѣламъ административнымъ—предсѣд. уѣздной земской управы, уѣздный исправникъ и податной инспекторъ и в) по дѣламъ продовольственнымъ—предсѣд. и всѣ члены уѣздной земской управы, уѣздный исправникъ и податной инспекторъ. Секретарь гс. **Колоболотскій Ал-ѣй Ник.**

Уѣздное по воинской повинности присутствіе. Предсѣдатель—уѣздный предводитель дворянства. Члены: уѣздный исправникъ, членъ уѣздной земской управы и уѣздный воинскій начальникъ. Дѣлопроизводитель ка. **Бѣгичевъ Серг. Мих.**

Уѣздное земское собраніе. Предсѣдатель — уѣздный предводитель дворянства. Гласные: **Шумовскій Конст. Антон.**, **Осоргинъ Мих. Мих.** (младшій), **Бедлинскій Виктр, Як.**, **Дурново**

Владмр. Дм., Яновскій Никл. Никл., Меншовъ Никл. Аркад., Осоргинъ Мих. Мих. (старшій), князь Трубецкой Евг. Никл., Яновскій Ив. Никл., графъ Толстой Илья Льв., Сытинъ Леонд. Виктр, Коншинъ Никл. Никл., Филатовъ Никл. Мих., князь Урусовъ Дм. Серг, Ершовъ Мих. Дм.; отъ второго избирательнаго собранія: Афонасовъ Вонифат. Прох., Астрѣевъ Серг. Никл., Астрѣевъ Мих. Никл., Блистаневъ Серг. Никл., Любовъ Петр. Як., Чеченинъ Алндр. Тихон., Курбатовъ Ал-ѣй Абрам.; отъ сельскихъ обществъ: Козловъ Ив. Игнат., Заботинъ Серг. Козьм., Горичевъ Вас. Як., Качалинъ Еф. Прокоф., Захаровъ Ив. Як., Каширинъ Сем. Никит., Зубовъ Владмр. Иллар, Демушкинъ Егоръ Алндр. Представитель отъ Управленія Земледѣлія и Государственныхъ Имуществъ—старшій лѣсной ревизоръ сс. Янковъ Виктр. Павл. Представитель отъ гор. Калуги—городской голова. Представитель отъ Духовнаго Вѣдомства прот. Извѣковъ.

Уѣздная земская управа. Предсѣдатель—тте. фонъ-Ренне Мих. Никл.; члены: князь Урусовъ Дм. Серг, гвардіи корнетъ запаса Осоргинъ Мих. Мих., купецъ Астрѣевъ Мих. Никл. Секретарь кр. Виноградовъ Федр. Кузьм. Бухгалтеръ Покровскій Никл. Степ.; агрономъ Зенякинъ Алндр. Павл.

Уѣздный комитетъ попечительства о народной трезвости. Предсѣдатель—уѣздный предвод. дворянства. Члены: директоры гимназій и реального училища, инспекторъ народныхъ училищъ, уѣздный членъ окружнаго суда, уѣздный исправникъ, полицій-мейстеръ, участковый надзир. акциз. управ, уѣздный воинскій начальникъ, земскіе начальники уѣзда, податные инспектора, городской и уѣздные врачи, почетные мировые судьи, прот. Кудрявцевъ Ал-ѣй Андр.

Участковые попечители: крест. Дударевъ Вас. Мих., землевладѣльцы: Павловъ Пав. Осип., Коншинъ Никл. Никл., нс. Яковлевъ Алндр. Артем. и (вакансія).

Акцизное вѣдомство. 1-й участокъ: старшій участковый акцизный надзиратель нс. Зеленецкій Серг. Алндр. Старшіе штатные контролеры: кск. Нечаевъ Борисъ Никл., кск. Гусевъ Владмр. Мих. и кск. Вольскій Генр. Франц.; 2-й участокъ: старшій участк. акцизн. надзир. нс. Нагорновъ Владмр. Никл., младшій

штатный контрол. кск. **Богушевскій** Антонъ Станисл., надсмотрщикъ на Исаковскомъ № 49 винокуренномъ заводѣ при с. Жаркахъ **Пятницкій** Вас. Матв.; 4-й участокъ: старш. участк. надзир. нс. **Воронцовъ** Мих. Ал-ѣв., младшій штат. контрол. кск. **Федоровскій** Алндр. Никл., младшій штат. контр. кр. **Подковинскій** Никл. Реститутов., младшій штат. контр. нс. **Полторацкій** Алндр. Ал-ѣв.

Податная инспекція. Податной инспекторъ по Калужскому уѣзду сс. **Носковскій** Мих. Павл.

Начальники почтово-телеграфныхъ отдѣленій. При Дугненскомъ заводѣ гс. **Коротковъ** Илья Павл.; при Жаркахъ кр. **Костровъ** Вас. Ал-ѣв.; при Тихоновой пустыни—кр. **Ерохинъ** Андр. Георг.

Уѣздное раскладочное присутствіе. Предсѣдатель — податн. инспекторъ, члены: старшій участк. акцизн. надзир. 2-го участка Калужскаго уѣзда **Нагорновъ** Владмр. Никл., **Усовъ** Григ. Ив., **Третьяковъ** Ив. Ал-ѣв., **Сидоровъ** Павелъ Ал-ѣв., **Федоровъ** Дмитр. Федр., **Пантелѣевъ** Аверьянъ Конст. и **Романовъ** Абр. Роман.

Уѣздная землеустроительная комиссія. Предсѣдатель—уѣздн. предв. дворянства. Члены: предсѣд. уѣзд. зем. управы, уѣзд. членъ суда по Калужскому уѣзду; *непремѣнный членъ комиссіи* нс. **Ермоловъ** Германъ Алндр.; земскіе начальники уѣзда; члены отъ земства: дсс. **Осоргинъ** Мих. Мих., гс. **Дурново** Владмр. Дмитр., **Зубовъ** Владмр. Иллар; члены отъ крестьянъ: **Скачковъ** Гавр. Яков., **Бурмистровъ** Ефимъ Прокоф., **Козловъ** Ив. Игнат.; *секретарь* кск. **Степановъ-Поповъ** Ив. Павл.; *агрономъ* **Чагинъ** Влад. Алндр.; специалистка-маслодѣлка **Костромина** Марія Никитична; агрономическіе старосты: **Ганьшинъ** Гр. Петр., **Дерюгинъ** Пав. Прохор.

Уѣздный судебный персоналъ. Уѣздный членъ суда по Калужскому уѣзду сс. **Гороцкій** Тарасъ Емельян.; товарищъ прокурора по Калужско-Боровскому участку ка. **Штемпель** Эм. Ильичъ. Судебный слѣдователь по Калужскому уѣзду сс. **Никольскій** Ал-ѣй Сем. Судебные пристава по г. Калугѣ и уѣзду: нс. **Горбовъ** Вас. Вас., нс. **Рождественскій** Алндр. Ал-ѣв., кск. **Панинъ** Георгій Георг. и нс. **Саловъ** Вас. Ал-ѣв. Судебные разсыльные

по Калугѣ и Калужскому уѣзду—Ильинъ Никл. Степ. и Успенскій Вас. Серг.

Уѣздный училищный совѣтъ. Предсѣд. уѣздный предвод. дворянства. Члены: инспекторъ народ. училищъ 1-го участка сс. Морозовъ Дмитр. Иосифъ, отъ духовнаго вѣдомства прот. Извѣковъ Мих. Тимофъ, отъ мин. внутр. дѣлъ—уѣздный исправникъ, отъ города избранъ Рождественскій В. В., отъ земства—предсѣд. уѣздной земск. управы, отъ мин. нар. просв. учитель-инспекторъ высшаго начальн. училища въ Калугѣ и земскіе начальники уѣзда.

Отдѣленіе епархіальнаго училищнаго совѣта. Предсѣдатель отдѣленія прот. Извѣковъ Мих. Тимофъ. Почетные члены: дсс. Осоргинъ М. М. и Брецинскій М. А.; члены: прот. Кудрявцевъ А. А., прот. Щегловъ, врачъ Боголюбовъ А. Н., нс. Протасовъ Н. Н., нс. Леонутовъ Ив Дм., нс. Соколовъ Алндр. Лавр., свящ. Баталинъ Вас. Гавр., о. Дмитревскій Мих.; священники: Ватолинъ Серг. и Лихачевъ Сергій. Члены отъ земства: Дурново Владмр. Дмитр., отъ города Прозоровскій В. Г., губернской казначей Ивановскій Н. К. и казначей отдѣленія—свящ. Чинновъ А. Н., Леонтьевъ С. А.; врачи: Цвѣтковъ В. П., Свѣчниковъ М. В.; земскіе начальники: Бѣлокопытовъ А. П. и Грузевичъ-Нечай В. А.

Благочинные церквей. 1 го округа прот. Алексѣевской церкви г. Калуги Извѣковъ Мих. и 2-го округа свящ. села Логина, Калужскаго у., Смирновъ Михаилъ.

Гурьевская сельско-хозяйственная школа. (При с. Бабаевѣ, почт. адресъ Дѣтчино, Малоярослав. уѣзда). Попечитель школы—Яновскій Никл. Никл. Управляющій школою нс. Плохинскій Алндр. Ив., законоучитель прот. Крыловъ Вас. Борис., учитель общеобраз. предметовъ гс. Маракуевъ Мих. Владмр., учитель специальныхъ предметовъ кск. Ивановъ Степ. Митрфъ., молочный мастеръ Мишустинъ Петръ Ефъ., садоводъ и пчеловодъ Архиповъ Аф. Трофим.

Уѣздный врачебный персоналъ. Уѣздный врачъ сс. Зайцевъ Мих. Никл. Земскіе участков. врачи: 1-го уч. сс. Свѣчниковъ Мих. Вас., 2-го уч. ка. Маркевичъ Владмр. Карл., 3-го уч.

Цвѣтковъ Вас. Петр., 4-го уч. Масленниковъ Вас. Ив., 5-го уч. Межаковъ Алндръ Никл. и 6-го уч. Владимирскій Алекс. Ив. (с. Дугна).

Сызрано-Вяземская Ж. Д. Станція „Ферзиково“, нач. станціи Александровъ Сер. Мих., станція „Желябужская“ нач. Жемчуговъ Пав. Егор., станція „Пятовская“ нач. Рожковъ Алндр. Ив.

Московско-Кіево-Воронежская Ж. Д. Ст. „Тихонова пустынь“, нач. станціи Кольченко Ив. Пантел.

Тихонова пустынь. (Въ 18-ти верстахъ отъ гор. Калуги). Настоятель монастыря—архимандритъ Лаврентій.

Сергіевъ скитъ Отдѣла ИМПЕРАТОРСКАГО Православнаго Палестинскаго Общества. (10 версть отъ г. Калуги). Настоятель скита о. Герасимъ.

Женская община во имя Вожіей Матери „Отрада и Утѣшеніе“. (Близъ Дугненскаго завода, адресъ ст. „Дугна“). Начальница—монахиня Евгенія.

Калужское уѣздное сельско-хозяйственное общество. (Членовъ 80, въ томъ числѣ почетныхъ членовъ 3, пожизненныхъ 3 и дѣйствительныхъ 74).

Предсѣдатель Полторацкій Д. Д.; секретарь Саенко Феодр. Петр.; казначей—Егоровъ Никита Моис.; члены совѣта: Люсть А. А., Протасовъ Н. Н., Копыловъ П. Д., о. дьяконъ Знаменскій В. М. и фонъ-Ренне М. Н.; кандидаты къ нимъ—Добровольскій и Яхнинъ.

Редакція журнала „Въ помощь Земледѣльцу“. Отвѣтственный редакторъ—предсѣдатель общества; секретарь редакціи Саенко Ф. П. Редакціонная комиссія: предсѣдатель—Копыловъ П. Д.; члены: Люсть А. А., Ромодановскій Н. П., Саенко Ф. П., Спасскій А. І., Яхнинъ В. М.

Сельско-хозяйственныя общества въ уѣздѣ 1) Чувашевское, въ с. Бобровѣ (адресъ ст. Желябужская); 2) Андреевское, село Андреевское (адресъ ст. Желябужская); 3) Сугоновское, въ с. Сугоновѣ (адр. ст. Ферзиково); 4) Андроновское, въ с. Андроновѣ (адр. ст. Ферзиково); 5) Третновское, въ пос. Третномъ (адресъ чрезъ пристава 1-го стана); 6) Дубровское, въ дер. Дубровкѣ.

(адр. ст. Пятовская); 7) Куровское, въ с. Куровѣ (адр. ст. Жарки); 8) Ильинское, въ с. Ильинскомѣ (адр. ст. Ферзиково); 9) Сергѣевское, въ с. Сергѣевскомѣ (адр. ст. Ферзиково); 10) Алферьевское, въ с. Алферьевѣ (адр. ст. Ферзиково); 11) Хотисинское, въ с. Хотисинѣ (адр. ст. Жарки).

Въ уѣздѣ имѣются нѣсколько ссудо сберегательныхъ товариществъ.

Общество трезвости въ с. Ахлѣбининѣ. Предсѣдательница **Коншина Ирина Яковл.**

Отдѣлъ союза русскаго народа въ с. Лосенкахъ—предсѣдатель—свещ. о. **Владимирскій Іоаннъ.**

Въ уѣздѣ имѣются еще: 1) бесплатная библіотека-читальня въ с. Бобровѣ, 2) въ Грабцевѣ, 3) въ с. Дугнѣ и при врачебныхъ земскихъ пунктахъ. Книжныя лавки—въ Тихоновомъ монастырѣ и Сергѣевомъ скиту.

Влагодѣлительныя учрежденія Въ уѣздѣ: въ 1-мъ станѣ одна богадѣльня при Сергѣевомъ скиту и въ 3-мъ станѣ пріютъ для дѣтей.

Городъ Боровскъ и Боровскій уѣздъ.

Гор. Боровскъ лежитъ подъ 55°, 13' сѣв. ш. и 54° 10' вост. д. отъ о. Ферро. Число жителей на 1 янв. 1913 г. въ г. Боровскѣ—8821 чел. (4104 м. п. и 4717 ж. п.); въ уѣздѣ—53206 ч. (22938 м. п. и 30268 ж. п.).

Уѣздный предводитель дворянства—дсс. **Суходольскій Василій Петровичъ.** Канд. ттс. **Челищевъ Дм. Никл.**; *письмоводитель* кр. **Хрусталева Андр. Павл.**

Уѣздное полицейское управленіе. Уѣздный исправникъ нс. **Чуфаровскій Вас. Матв.**; пом. его нс. **Кузнецовъ Никл. Никл.** Секретарь ттс. **Святополковъ Алдр. Никл.** Столоначальники: нч. **Пятницкій Петр. Дм.** и нч. **Гогинъ Ив. Вас.** Регистраторъ кр. **Матвѣевъ Ив. Ив.** Становые пристава: 1 ст. ттс. **Никольскій**

Владмр. Алндр. и 2 ст. ка. **Благовѣщенскій** Алндр. Гр. Поли-
цейскіе надзиратели: 1 части нч. **Юрковъ** Ив. Капитон. и 2 части
гс. **Смирновъ** Андр. Вас.

Уѣздный съѣздъ. Предсѣдатель—уѣздн. предв—ль дв—ва.
Земскіе начальники: 1 уч. (вакансія) и 2 уч. сс. **Бѣлокопытовъ**
Федр. Ал-ѣев.; по дѣламъ судебн.—уѣздн. членъ окружн. суда,
почетн. мировые судьи и гор. судья; по дѣламъ администр.—
предсѣдатель уѣздн. земск. управы, уѣздный исправн. и податн.
инспект. Секретарь гс. **Венедиктовъ** Никиф. Ал-ѣев.

Уѣздное по воинской повинности присутствіе. Предсѣдатель—
уѣздн. предв. дворянства. Члены: воинскій нач., уѣздн. исправникъ,
предс. земской управы и городской голова. Дѣлопроизводитель
гс. **Поповъ** Вас. Ив.

Уѣздный распорядительный комитетъ. Предсѣдатель—уѣздн.
исправникъ; члены: воинск. начальникъ, членъ земск. управы и
городск. голова.

Уѣздный комитетъ попечительства о народной трезвости.
Предсѣдатель—уѣздн. предв. дворянства. Замѣст. его предс. уѣздн.
земск. управы. Члены: уѣздн. испр., предс. земск. управы, уѣздн.
воинск. нач., гор. судья, уѣздн. чл. окружн. суда, городск. голова,
уѣздн. набл., инспекторъ нар. училищъ, инспекторъ городск. учи-
лища, участковый акцизн. надзиратель 6-го участка, Калуж. губ.,
земскіе начальники уѣзда, тов. прокурора, уѣздный врачъ. Дѣло-
производитель **Пятницкій** Петр. Дм.

Почтово-телеграфная контора. Начальникъ ка. **Заревичъ**
Никл. Вас.; пом.—гс. **Корольковъ** Никл. Ал-ѣев. Почт.-тел. чиновн.
нч. **Логиновъ** Ал-ѣй Ал-ѣев.

Начальники почтовыхъ отдѣленій. Балабановскаго гс. **Сави-
новъ-Щукинъ** Мих. Павл.; Ильинскаго—**Масленковъ** Вас. Евгр.,
Тарутинскаго кск. **Кудряшевъ** Дм. Зах., Бобольское гс. **Зоринъ**
Прокоф. Алндр.

Уѣздное земское собраніе. Предсѣдатель—уѣздн. предв. дво-
рянства. Гласные: **Безбородовъ** Пафнут. Федр., **Полежаевъ**
Ив. Петр., **Коломійцевъ** Алндр. Алндр., **Курносовъ** Петр. Дм.,
Курносовъ Серг. Дм., **Обнинскій** Борс. Петр., **Протопоповъ**
Ал-ѣй Никл., **Красноглазовъ** Владмр. Петр., **Халецкій** Алндр.

Алндр., Угаровъ Юс. Кирил, Халецкій Евг. Алндр., Челищевъ Алндр. Никл., Челищевъ Ал-ѣй Никл., Челищевъ Дм. Никл., Санинъ Мих. Ив., Ежииковъ Ал-ѣй Пафн., Заичкинъ Ив. Сем., Афиногеновъ Мих. Афиноген., Григорьевъ Коз. Гр., Кулаковъ Ал-ѣй Никит., Редзель Никл. Наумов., Селивановъ Сем. Вас., Филимоновъ Самс. Вас., уполномоченные: свящ. Мих. Казанскій и городской голова.

Уѣздная земская управа. Предсѣдатель отст. поруч. Курносовъ Серг. Дм. Члены: кс. Безбородовъ Пафнутій Федр. (заст. м. предс.), гс. Челищевъ Алндр. Никл., Секретарь Переверзевъ Никл. Петр. Агрономъ Ларионовъ Гр. Илларіон., техникъ Гамулецкій Алндр. Казимир.

Городская дума. Предсѣдатель—гор. голова. Гласные: Санинъ Мих. Ив., Ежииковъ Ал-ѣй Пафн., Шутовъ Сем. Вас., Полежаевъ Ив. Петр., Полежаевъ Никл. Петр., Мальцевъ Алндр. Илларіонов., Голофтѣевъ Пав. Дем., Капыринъ Полик. Егор., Елизаровъ Сем. Конст., Девятовъ Петр. Федот., Виноградовъ Витал. Матв., Большаковъ Гр. Федр., Власовъ Дм. Андр., Шутовъ Георг. Андр., Памухинъ Ал-ѣй Петр., Капыринъ Як. Карпов., Шевалевъ Вас. Алндр., Шестовъ Петр. Матв., Коротковъ Петр. Як., Глухаревъ Гр. Павл., Памухинъ Федр. Петр., Ирошниковъ Федр. Ив., Сильвестровъ Владмр. Никиф., Щербаковъ Сем. Еф.

Городская управа. Городской голова—куп. Капыринъ Пафн. Егор. Члены: Голофтѣевъ Пав. Демент. и Капыринъ Як. Карп. Секретарь—гс. Виноградовъ Витал. Матв. Мѣщанскій староста Ирошниковъ Федр. Ив.

Почетный гражданинъ гор. Боровска: сенаторъ Офросимовъ Александръ Александровичъ

Уѣздное казначейство. Казначей—кс. Нагибинъ Алндр. Алндр., Бухгалтеры: старшій нс. Васильевъ Гр. Гр., 1-го разр. кск. Авраамовъ Степ. Вас. и 2-го разр. ттс. Виноградовъ Георг. Як. и кск. Васильевъ Петр. Дм. Кассиръ ка. Зотовъ Вас. Алндр.

Податная инспекція. Податной инспекторъ—кс. Востоковъ Леонидъ Андр.

Раскладочное по промысловому налогу присутствіе. Предсѣдатель—податной инспекторъ. Члены: Санинъ Мих. Ив., Коротковъ

Петр. Як., **Полежаевъ** Ив. Петр., **Королевъ** Тих. Ив., **Яковлевъ** Петр. Игнат. и участк. акцизн. надзиратель кск. **Гладунъ** Никл. Макс.

Сельско-хозяйственныя об—ва: *Каменское* — предс. **Мусатовъ** Пав. Степ.; *Федотовское* — предс. **Кузнецовъ** Фил. Кондр.; *Рождественское* — **Никитинъ** Вас. Никиф.; *Тарутинское* — **Благовѣщенскій** Мих. Ив.; *Абрамовское* — **Кольцовъ** Георг. Ив.; *Загрязьевское* — **Архаровъ** Коз. Ионов.; *Бѣлкинское* — **Петровъ** Мих. Петр.

Уѣздное по квартирному налогу присутствіе. Предсѣдатель — податной инспекторъ. Члены: **Санинъ** Мих. Ив., **Коротковъ** Петр. Як., **Голофтѣевъ** Пав. Дем., **Капыринъ** Полк. Егор.

Судебный персоналъ. Уѣздный членъ окружн. суда сс. **Феттеръ** Никл. Карл. Товарищъ прокурора ка. **Штемпель** Эм. Ильичъ; городской судья сс. **Меньшагинъ** Георг. Федр. Судебный слѣдователь ка. **Елагинъ** Никл. Павл. Судебный приставъ ка. **Генерозовъ** Конст. Ив. Нотариусы: нс **Луневскій** Мих. Ив. и **Вепрейцевъ** Серг. Ив., суд. разсылный **Поповъ** Конст. Конст.

Землеустроительная комиссія. Предсѣдатель — уѣздн. предв. дворянства; *непремынный членъ* — нс. **Шиллингъ** Дм. Алндр.; члены: предс. уѣздн. земск. управы, уѣздн. членъ окр. суда, земскіе начальники уѣзда; *отъ земск. собранія:* двор. **Халецкій** Алндр. Алндр. и крестьяне — **Селивановъ** Сем. Вас. и **Зуевъ** Герас. Арефьев.; *отъ волостныхъ сходовъ:* **Редзель** Никл. Наумов., **Иринарховъ** Ив. Вас., **Угаровъ** Абрамъ Андр. *Агрономъ* — **Виземанъ** Валент. Альберт.; секретарь — нч. **Желенинъ** Мих. Алндр.

Тюремное отдѣленіе. Предсѣдатель — уѣздн. предв. двор — ва. Директоры: тов. прокурора, уѣздн. исправ., уѣздный врачъ, членъ окружн. суда, городск. судья, предс. земск. управы, гор. голова, прот. **Петръ Георгіевскій**, куп. **Писаревъ** Ал-ѣй Никл., **Зуевъ** Ив. Дав. *Начальникъ тюрьмы* гс. **Филипповъ** Серг. Матв.

Сиротскій судъ. Предсѣдатель — **Калашниковъ** Ив. Алндр. Члены: **Писаревъ** Ал-ѣй Никл., **Ирошниковъ** Ив. Игнат.; секретарь гс. **Виноградовъ** Виталій Матв.

Отдѣленіе Калужскаго епархіальнаго училищнаго совѣта. Предсѣдатель — свящ. Семень **Смирновъ** Члены: кс. **Масловскій** Серг. Петр., нс. **Чуфаровскій** Вас. Матв., свящ. Вас. **Протасовъ** (казн. и библ.), свящ. Андр. **Глаголевъ**; врачи: **Протопоповъ**

Ал-ѣй Никл., **Рудаковъ** Владмр. Никл., **Челищевъ** Алндр. Нил., свящ. **Чертковъ** Никл. Евг. (дѣлопроизводитель), прот. **Жаровъ** Іоаннъ Мих., учитель инспекторъ гор. 3 хъ классн. училища нс. **Ястребовъ** Ал-ѣй Кондратов. и уѣздный наблюдат. церков. школъ и земскіе начальники уѣзда и оо. благочинные уѣзда.

Уѣздный училищный совѣтъ. Предсѣдатель—уѣздн. предв. дворянства. Члены: предс. земск. управы, земскіе начальники уѣзда, уѣздн. исправн., врачъ **Протопоповъ** Ал-ѣй Никл, купецъ **Полежаевъ** Ив. Петр, учитель инспекторъ гор. училища и наблюдат. церков. прих. школъ.

Женская гимназія. Начальница — **Писарева** Алндра Вас. Законоучитель свящ **Зарѣцкій** Дмитрій. Учители—**Невскій** Алндр. Никл. и **Марецкій** Конст. Конст. Учительницы: **Щеголева** Марія Вас., **Самсонова-Двойникова** Лидія Алндр., **Извѣкова** Елизав. Ив., **Немирова** Евг. Егор. Надзират—ца **Глухарева** Над. Никл.

Городское высшее начальное училище. Учитель инспекторъ—нс. **Ястребовъ** Ал-ѣй Кондратов Законоучитель—свящ. **Протасовъ** Василій. Учители: **Кокушкинъ** Серг. Никл, **Карповъ** Ст. Ст., **Бѣляевъ** Никл. Никл. и нс. **Лисицынъ** Вас Макс.

Управленіе уѣзднаго воинскаго начальника. Воинскій начал. подполк. **Бѣлинскій** Аппол. Матв Дѣлопроизводитель ка. **Виноградовъ** Никл. Андр.

Врачебный персоналъ. Уѣздный врачъ ка. **Рудаковъ** Владмр. Никл. Земскіе врачи: **Крафтъ** Андр. Федр. и кс. **Протопоповъ** Ал-ѣй Никл. Земскіе пунктовые врачи: въ с. **Абрамовскомъ** **Фортуатовъ** Конст. Ал-ѣев., **Розенблатъ** Макс. Іосифов. въ с. **Тарутинъ**, въ с. **Каменскомъ** **Никитскій** Серг. Ал-ѣев., **Кутасовъ** Мих. Мих. въ с. **Ильинскомъ**. Зубной врачъ **Пупко** Исаакъ Дав.; санитарный врачъ губ. земства **Смирновъ** Алндр. Петр.; ветеринарн. врачъ **Пятницкій** Мих. Матв.

Общественный братьевъ Протопоповыхъ банкъ. Директоръ банка—**Санинъ** Петр. Як.; тов. его **Чижиговъ** Як. Никит. и **Слемзинъ** Вас. Федот.; бухгалтеръ **Тепцевъ** Мих. Никт.

Вольно пожарное общество. Предсѣдатель правленія куп. **Санинъ** Мих. Ив. Члены: **Шокинъ** Федр. Ив., **Капыринъ** Пафн. Егор., **Шутовъ** Петр. Вас., **Ежиговъ** Ал-ѣй Паф. Нач. команды

Полежаевъ Никл. Петр. Казначей **Полежаевъ** Ив. Петр. Секретарь **Тепцовъ** Мих. Никит. Зав. хозяйствомъ **Санинъ** Вас. Антип.

Братство преподобнаго Пафнутія Боровскаго чудотворца. Предсѣдатель архимандритъ **Венедиктъ**; товарищи предсѣдателя: **Масловскій** Серг, Петр., свящ. **Жаровъ** Іоаннъ Мих.; члены: свящ. **Протасовъ** Вас. Парменов, свящ. **Челищевъ** Алдр. Нил., ка. **Чертковъ** Никл. Евг., свящ. **Разумовскій** Никл. Макс., свящ. **Стеллиферовскій** Федр Филип, **Чистяковъ** Ив. Ив., свящ. **Зарѣцкій** Дм. Дм., **Покровскій** Вас. Тимоф., **Захаровъ** Ал-ѣй Игнат. и **Курносовъ** Серг. Дм.

Благочинные церквей. 1-го округа прот. с. Николо-Лужи о. Петръ **Георгіевскій** и 2-го свящ. с. Курилова о. Дмитрій **Луневскій**.

Настоятели церквей. Благовѣщенскаго собора прот. **Покровскій** Вас. Тимф., Крестовоздвиженской церкви свящ. Вас. **Протасовъ**, Покровской о. Николай **Разумовскій**, Спасопреображенской свящ. Іоаннъ **Чистяковъ**, Спасопреображенской (на площади), прот. Іоаннъ **Жаровъ**, Троицкой и Борисо Глѣбской свящ. о. Семионъ **Смирновъ**, Христорождественской свящ. **Зарѣцкій** Дм.

Боровскій Пафнутьевъ монастырь. Настоятель архимандритъ **Венедиктъ**.

Окружный надзиратель питомцевъ II-го участка Московскаго воспитательнаго дома нч. **Тихомировъ** Ив. Вас. и III-го уч. ттс. **Никольскій** Гавр. Ал-ѣев.

Агенты страховыхъ обществъ. Общества „Россія“ гс. **Виноградовъ** Витал. Матв., „Саламандра“ **Луневскій** Мих. Ив., „С.-Петербургскаго“ **Соколова** Вѣра Евг., „1-го Россійск.“ **Извѣковъ** Ив. Ив., „Сѣвернаго“ **Вепрейцевъ** Серг. Ив., „Московскаго“ **Измайловъ** Илья Никл. Старш. агентъ земск. страхованія **Сильвестровъ** Владимр. Никиф.; взаимнаго страхованія губ. земства— **Васильевъ** Мих. Федр.

Московско-Кіево-Воронежская желѣзная дорога. Ст. „Балабаново“. Начальникъ ст. **Дородницинъ** Митр. Георг.

Кредитныя товарищества. Субботниковское—предс. **Одинокъ** Сем. Георг.; Добринское—**Дмитріевъ** Георг. Андр.; Рождественское—**Агафоновъ** Федр. Конст.

Воровская Земская касса мелкаго кредита. Предсѣдатель правл.—**Курносовъ** Серг. Дм., члены: **Безбородовъ** Пафн. Федр. и **Челищевъ** Алндр. Никл. Зав. дѣлами кассы—**Переверзевъ** Никл. Петр.

Общество потребителей въ г. Боровскѣ. Предсѣдатель—**Переверзевъ** Никл. Петр.; члены правл.: **Гамулецкій** Алндр. Казимр. (казначей), свящ. **Чертковъ** Никл. Евг., **Одинокъ** Сем. Георгіев., и **Лукьяновъ** Никита Андріанов.; въ с. *Мальковъ*—предс. **Чижовъ** Алндр. Ив.; въ с. *Шемякинъ*—предс. **Фроловъ** Пав. Вас.; въ с. *Никольскомъ*—предс. **Туповъ** Вас. Еф.

Общество патроната. Члены: **Чуфаровскій** Вас. Матв., **Суходольская** Ел. Мих., **Феттеръ** Никл. Карл., **Елагинъ** Никл. Павл., **Меньшагинъ** Георг. Федр., **Калашниковъ** Ив. Алндр., **Капыринъ** Пафн. Георг., **Александровъ** Георг. Ив., **Полежаевъ** Ив. Петр., **Писаревъ** Ал-ѣй Никл., **Полежаевъ** Никл. Петр., **Курносовъ** Серг. Дм., **Кузнецовъ** Никл. Никл., о. Іоаннъ **Чистяковъ**, **Рудаковъ** Владмр. Никл., **Коротковъ** Петр. Як., **Шутовъ** Петр. Вас., **Ежиковъ** Ал-ѣй Пафн., **Ирошниковъ** Федр. Ив. и **Луневскій** Мих. Ив.

Общество любителей драматическихъ искусствъ. Предсѣд.—**Гамулецкій** Алндр. Казимир.; секретарь **Переверзевъ** Никл. Петр.

Охотничье общество. Почетный членъ—Губернаторъ, князь **Горчаковъ** Серг. Дм., предс. **Чуфаровскій** Вас. Матв., казначей **Полежаевъ** Никл. Петр., секретарь **Матвѣевъ** Ив. Ив.

Общество вспомошествованія нужд. ученикамъ и ученицамъ высшаго нач. училища и женской гимназіи. Предсѣд. **Невскій** Алндр. Никл.

Фабрика акціонернаго общества Ермолинской мануфактуры. **Исаева** Федр. Семен. Администраторы—**Исаковичъ** Ив. Аким. и прусскій подданный **Граве** Павл. Павл. Акціонеры: **Исаевы** Федр. Сем. и Ирина Павл. и **Шминке** Вас. Алндр. Завѣдующій фабрикой **Коробенковъ** Ив. Ал-ѣев.

Благотворительныя и общественныя учрежденія. *Богадѣльни*: 1) въ гор. Боровскѣ при Спасской церкви; 2) при Христорождественской церкви; 3) въ селѣ Субботникахъ и 4) въ селѣ Рошинской слободѣ. *Больницы*: въ городѣ земская на 48 кроватей. Въ уѣздѣ: а) въ с. Тарутичѣ при земскомъ врачебномъ пунктѣ,

б) въ с. Абрамовскомъ при врачебномъ пунктѣ на 4 кров., в) въ с. Ильинскомъ при врачебномъ пунктѣ на 10 кров., г) въ с. Каменскомъ при земскомъ врачебномъ пунктѣ на 4 кров. *Аптеки:* въ городѣ—1) земская и 2) частная аптека г. **Вольфсонъ**. Въ с. Тарутинѣ провиз. **Фейгина** и въ поселкѣ Балабаново провиз. **Шабловскаго**. Въ городѣ два *аптекарьскихъ* магазина: **Вольфсонъ** и **Шабалина**. *Библиотеки:* 1) городского общества, 2) комитета попечительства о народной трезвости, 3) въ с. Тарутинѣ 2, и 4) въ д. Ермолиной, въ с. Чубаровѣ—уѣздн. земства; въ с. Каменскомъ—уѣздн. земства и въ с. Ильинскомъ уѣздн. земства. *Фотографія* въ г. Боровскѣ **Волкова**. *Типографія* мѣщанки **Муратовой**.

Городъ Жиздра и Жиздринскій уѣздъ.

(Г. Жиздра лежитъ подь 53°, 45' сѣв. ш. и 52°, 24' вост. дол. отъ о. Ферро. Въ городѣ жителей на 1 янв. 1913 г.—6107 челов. 2759 м. п. и 3348 ж. п.); въ уѣздѣ—329.647 чел. (161578 м. п. и 168069 ж. п.).

Уѣздный предводитель дворянства — Церемоніймейстеръ Высочайшаго Двора графъ **Орловъ-Давыдовъ** Алексѣй Анатоліевичъ; помощн. его шт.-кап. запаса **Кашкаровъ** Никл. Мих., канд. на предводителя инж. пут. сообщ. **Каншинъ** Анатл. Анатол.; письмоводитель нч. **Зябловъ** Ив. Як.

Уѣздное полицейское управленіе. Уѣздный исправникъ—кс. **Ильинскій** Вас. Дмитр.; пом. его ка. **Крыловъ** Мих. Мих.; секретарь гс **Лаврухинъ** Ив. Петр.; столоначальники: кр. **Кодаковъ** Григор. Алѣев. и нч. **Покровскій** Мих. Петр.; регистраторъ нч. **Дураненковъ** Егоръ Петр.; становые пристава: 1 стана ка. **Пучковъ** Алдръ Матв., 2 стана кск. **Грушецкій** Вас. Никл., 3 стана ка. **Даевъ** Никл. Виктр., 4 стана гс. **Рождественскій** Серг. Мих.; полицейскіе надзиратели въ г. Жиздрѣ—гс. **Смоленецъ** Каллистратъ Петр., въ Людиновскомъ заводѣ—нч. **Сачковъ** Андр. Степ., въ с. Песоченскомъ заводѣ нч. **Маркелловъ** Ив. Мих. и въ Цементномъ заводѣ гс. **Антоновъ** Алѣй Вас.; чиновникъ наружной полиціи въ с. Людиновѣ нч. **Лесли** Петр. Виктр.

Уѣздный съѣздъ. Предсѣдатель—уѣздн. предвод. дворянства, *земскіе начальники*: 1 уч.—кск. **Перегонецъ** Левъ Федр., 2 уч. гс. кн. **Львовъ** Валер. Серг., 3 уч. кск. **Щепотьевъ** Алндр. Никл., 4 уч. ка. **Гржегоржевскій** Пав. Данил., 5 уч. пор. запаса **Преображенскій** Владмр. Викентьев., 6 уч. отст. поруч. **Лесли** Никл. Виктр, 7 уч. кн. **Львовъ** Конст. Алндр., 8 уч. поруч. запаса **Виноградовъ** Пав. Яков.; секретарь гс. **Оглоблинъ** Ал-ѣй Ив.; кромѣ того: а) по дѣламъ судебнымъ; уѣздный членъ окружн. суда, почетные мировые судьи и городск. судья и б) по дѣламъ административнымъ: предс. уѣздн. земск. управы, уѣздн. исправникъ и податной инспекторъ.

Уѣздное по воинской повинности присутствіе. Предсѣдатель—предвод. дворянства; члены: уѣздн. воинск. начальникъ, уѣздн. исправникъ и членъ земск. управы, дѣлопроизводитель нч. **Зябловъ** Ив. Як.

Уѣздный распорядительный комитетъ. Предсѣдатель—уѣздн. исправникъ; члены: уѣздн. воинск. начальникъ, нач. почт.-телегр. конторы, городск. голова, уѣздн. врачъ и членъ земск. управы.

Уѣздный комитетъ о народной трезвости. Предсѣдатель—уѣздн. предвод. дворянства; члены: уѣздн. членъ окружн. суда, уѣздн. исправ., уѣздн. воинск. начальникъ, земскіе начальники уѣзда, старш. пом. акц. надзирателя, инспекторы народ. училищъ, городск. училища, податные инспектора, уѣздн. врачъ, городск. судья, предс. земск. управы, членъ отъ уѣздн. земск. собранія, городской голова, депутатъ отъ духовн. вѣдомства. Дѣлопроизводитель—**Глуховъ** Петр. Ив.

Почтово-телеграфная контора. Начальникъ — нс. **Троянскій** Пав. Самсонов, пом. его ка. **Волковъ** Ив. Федр.; почт.-тел. чиновники: V разр. гс. **Демидовъ** Ив. Никл., VI разр. гс. **Мишлаковъ** Гюс. Тимоф. и VI раз. гс. **Латыновъ** Алндр. Еф.; начальники почт. отдѣленій: Людиновскаго—нс. **Баталинъ** Ив. Вас., помощн. его гс. **Пашковскій** Ал-ѣй Егор.; Брынскаго—гс. **Булыгинъ** Конст Ив., Думеническаго—гс. **Жеребцовъ** Никл. Павл., Плохинскаго—гс. **Ивановъ** Сем. Степ., Подбужскаго—(вакансія), Еленско-заводскаго—кр. **Шипикинъ** Серг. Коз., Холмищенскаго—гс. **Комаровъ** Пав. Петр., Хвастовичскаго—нч. **Никитинъ** Владмр. Вас., Хоть-

ковскаго—кр. **Евдокимовъ** Ал-ѣй Петр., Мокровскаго—кр. **Ястребовъ** Вас. Мих., Бутчинскаго—тте. **Коссовъ** Ив. Ал-ѣев., Закрутовскаго—кр. **Богаткинъ** Петр. Серг., Тихвинскаго—нч. **Бородулинъ** Федр. Федр., Фоминичскаго—кр. **Старожиловъ** Алдр. Мих., Ловатскаго—нч. **Воробьевъ** Ив. Ал-ѣев., Зикѣевскаго—нч. **Клѣтинскій** Вас. Мих., Песоченскаго—**Зерновъ** Мих. Федр. и Цементнаго—кр. **Губинъ** Георг. Никит.

Землеустроительная комиссія. Предсѣдатель—уѣздн. предвод. дворянства; *непремѣнный* членъ—нч. **Кренке** Дмитр. Алдр.; члены комисіи: предс. уѣздн. зем. управы, уѣздн. членъ окружн. суда, податные инспектора и участковые земскіе начальники; *отъ земскаго собранія:* двор. **Шлиппе** Никл. Густав., двор. **Огарковъ** Илья Вас. и *отъ крестьянъ:* **Никишкинъ** Никл. Ив., **Крючковъ** Вас. Тимоф., **Васичкинъ** Ив. Аф., **Симкинъ** Никита Макс.; секретарь—нч. **Малаховъ** Серг. Сем.; агрономъ нч. **Васильевъ** Никл. Дм.; маслодѣль **Андреевъ** Степ. Андр.

Уѣздное земское собраніе. Предсѣдатель—предв. дворянства; гласные дворяне: **Каншинъ** Ив. Анатол., **Каншинъ** Георг. Анатол., **Каншинъ** Анатол. Анатол., **Кашкаровъ** Никл. Мих., **Лавровъ** Мих. Петр., **Огарковъ** Илья Васл., **Заринъ** Никл. Петр., **Шлиппе** Никл. Густав., **Бурманъ** Георг. Владмр., **Дятковъ** Георг. Дм., **Житковъ** Владмр. Никл., **Жемчужниковъ** Никл. Никл., **Коссаковскій** Алдр. Владмр., **Реуттъ** Ив. Іосиф., **Свенторжецкій** Алдр. Болесл., **Челищевъ** Федр. Серг., **Лахтинъ** Васл. Владмр.; купцы: **Меньшиковъ** Васл. Ив., **Цыплаковъ** Олимп. Ив., **Меньшиковъ** Ив. Ал-ѣев.; землевлад.: **Быковъ** Васл. Андр., **Тереховъ** Васл. Данил., **Цуриковъ** Ив. Ив.; крестьяне: **Ключниковъ** Дм. Ив., **Титовъ** Ал-ѣй Петр., **Сопликовъ** Ив. Ив., городской голова **Горбачевъ** Никл. Ив., ис. **Белдовскій** Корнел. Антон. и свящ. о. **Георгій Лавровъ**.

Уѣздная земская управа. Предсѣдатель—**Жемчужниковъ** Никл. Никл.; члены: **Лавровъ** Мих. Петр., **Реуттъ** Ив. Іосиф., **Коссаковскій** Никл. Владмр., **Сопликовъ** Ив. Ив., **Ключниковъ** Дм. Ив.; секретарь нч. **Страховъ** Серг. Петр., пом. его нч. **Серафимовъ** Козьм. Петр.; бухгалтеръ нч. **Зюзинъ** Петр. Ив.

Городская дума. Предсѣдатель—городской голова; гласные: **Макаровъ** Тих. Ив., **Зябловъ** Ив. Як., **Скворцовъ** Федр. Филип.,

Докукинъ Серг. Ив., Лобановъ Ив. Егор., Докукинъ Ал-ѣй Ив., Богомоловъ Вас. Іосифов., Горбачевъ Ал-ѣй Ив., Клочковъ Плат. Ив., Заботинъ Вас. Петр., Ватолинъ Алндр. Ив., Волковъ Ив. Ал-ѣев., Труновъ Дм. Ив., Карасевъ Алндр. Ильичъ, Скворцовъ Ал-ѣй Петр., Горбачевъ Серг. Ив., Пастуховъ Дан. Петр., Богдановъ Серг. Вас., Кондрашовъ Серг. Алндр., Богдановъ Петр. Федр., предс. земск. управы, отъ духовнаго вѣдомства прот. Владимиръ Щедродаровъ; секретарь думы Разумовскій Никл. Алндр.; купеческій староста Меренищевскій Никл. Вас.; мѣщанскій староста Поповъ Ив. Серг.

Городская управа. Городской голова—Горбачевъ Никл. Ив.; члены: Ватолинъ Алндр. Ив. и Богдановъ Петр. Федр.; и. д. секретаря Разумовскій Никл. Алндр.; бухгалтеръ Поповъ Серг. Алндр., зав. городск. хозяйствомъ Щедринъ Ив. Митроф., бренд-мейстеръ пожарной команды Минаевъ Сафр. Степ.

Почетными гражданами г. Жиздры состоятъ: бывшіе калужскіе губернаторы—Шевичъ Иванъ Егоровичъ. Булыгинъ Александръ Григорьевичъ князь Голицынъ Николай Дмитріевичъ, Офросимовъ Александръ Александровичъ; князь Хилковъ Михаилъ Ивановичъ (умершій), Булгаковъ Николай Петровичъ (умершій), Толстой Александръ Владимировичъ, Кожевниковъ Андрей Митроф., полк. Александровъ Михаилъ Петровичъ и куп. Марковъ Иванъ Игнатьевичъ (умершій).

Уѣздное казначейство. Казначей кс. Лихачевъ Ив. Алндр., старш. бухг. нс. Смирновъ Вас. Вас., кассиръ 1 разр. кск. Звѣревъ Ив. Ал-ѣев. и 2 разр. гс. Климовъ Ив. Мих.; бухгалтеры: 1 разр. нч. Мансвѣтовъ Ив. Мих., 2 разр. ттс. Смирновъ Серг. Алндр. и гс. Благоразумовъ Гр. Ив.; счетн. чин. кск. Волковъ Мих. Мих.

Податная инспекція. Податные инспектора: 1 уч. нс. Ефимовскій Конст. Ив., 2 уч. ка. Дружининъ Никл. Никл.

Раскладочное по промысловому налогу присутствіе. Предсѣдатель—податной инспекторъ I участка нс. Ефимовскій Консс. Ив. Члены: Горбачевъ Никл. Ив., Меренищевскій Никл. Вас., куп. Докукинъ Ал-ѣй Ив., Кондрашовъ Серг. Алндр. и Богомоловъ Вас. Іосиф.

Уѣздное по квартирному налогу присутствіе. Предсѣдатель—податной инспекторъ; члены: кс. Скворцовъ Федр. Филип., сс. Емельяновъ Мих. Мих, нч. Зябловъ Ив. Як., гс. Оглоблинъ Ал-ѣй Ив., ка. Гейкингъ Евг. Альфред. и нч. Кочановъ Никл. Васл.

Акцизное управленіе. Старшій штатн. контролеръ ттс. Юцкевичъ Владисл. Карл; надзиратель 13 уч. ка. Томилинъ Никл. Ив.; надзиратель 14 уч. кск. Уклеинъ Владисл. Конст., надсмотрщикъ Мордвиновъ Алдр. Ив.

Судебный персоналъ. Уѣздный членъ окружн. суда ка. Закаляевъ Илья Дм.; товарищъ прокурора ка. Мержинскій Тимоф. Конст.; городской судья ттс. Павлюцъ Владисл. Ант.; почетные мировые судьи: Толстой Алдр. Владмр., прап. запаса Шепелевъ Ив. Вас.; судебные слѣдователи: 1 уч. кск. Василевскій Владмр. Митроф., 2 уч. нс. Лазаревскій Федр. Ив., судебный приставъ ттс. Никольскій Никл. Ив., нотаріусъ Кулешовъ Дм. Георг.

Тюремное отдѣленіе. Предсѣдатель—предв. дворянства; директоры: уѣздн. исправникъ, уѣздн. врачъ, городск. судья, предс. земск. управы, уѣздн. членъ окружн. суда, товарищъ прокурора, благочинный 1 уч., купцы: Меренищевскій Никл. Вас., Докукинъ Серг. Ив., *нач. тюрьмы* кск. Тутышкинъ Петр. Алдр., тюремный фельдшеръ Васильевъ Никл. Вас., дѣлопроизводитель гс. Лаврухинъ Ив. Петр.

Дворянская опека. Предсѣдатель—предв. дворянства; засѣдатели: кр. Огарковъ Илья Вас. и прап. запаса Каншинъ Мих. Анатол, письменоводитель Глуховъ Петр. Ив.

Сиротскій судъ. Предсѣдатель—Ватолинъ Алдр. Ив.; члены: Меренищевскій Никл. Ал-ѣев., Карасевъ Тимоф. Ильичъ, секретарь Сачковъ Егоръ Ив.

Отдѣленіе епархіального училищнаго совѣта. Предсѣдатель—прот. Покровскій Николай; почетный членъ—свещ. Покровскій Петръ; дѣлопроизводитель—свещ. Зелепугинъ Николай; члены священники: Глаголевъ Іоаннъ, Покровскій Александръ, Лебедевъ Сергѣй, Боголюбовъ Андрей, Веніаминовъ Николай; казначей Даевъ Василій; благочинные 1, 2, 3 и 4 округовъ, уѣздный наблюдатель церковно-прих. школъ Лавровъ Георгій; инспекторы народныхъ училищъ и земскіе начальники уѣзда.

Уѣздный училищный совѣтъ. Предсѣдатель—предв. дворянства; члены: инспекторы народныхъ училищъ, кс. Скворцовъ Федр. Филип., сс. Знаменскій Иосифъ Ив., уѣздный исправникъ, Каншинъ Ив. Анатол. и всѣ земскіе начальники уѣзда.

Маріинская женская гимназія. Начальница — Грибоѣдова Олимпіада Александровна; законоучитель — свящ. Глаголевъ Іоаннъ; учителя: кс. Заботинъ Вас. Петр., нс. Мальхановъ Ив. Никит, ттс. Тетеревятниковъ Вас. Ив.; учительницы: Печкина Анна Аф, Твердохлѣбова Александра Никл., Комарова Юлія Ал-ѣевна, Соколова Алдр. Петровна, Буцкая Раис. Алѣевн., Грибоѣдова Алдр Никл., Оглоблина Праск. Алѣевн., Попова Евдок Серг, Плеханова Варв. Вас, Кашкарова Нат. Мих.; надзирательницы: Каншина Ольга Владмр., Горбачева Акилина Лаврент, врачъ кс. Лѣсневскій Мих. Иосиф.

Жиздринская частная женская гимназія. (Съ прав. Правит. гимназій). Предсѣдатель педагог. совѣта сс. Чижовъ Сем. Ив.; начальница гимназій Александровская Клавдія Ал-сѣевн.; законоучитель—прот. Покровскій Николай; учительницы: Одицова Елиз. Никл., Виноградова Екат. Петр, Горбачева Екат. Ив., Крицкая Александра Дмитр., Ефимовская Елена Адольф., Коссаковская Над. Павл., Лабанская Елена Алдр., Федоричева Марія Алдр., Дружинина Елена Павл.; надзирательницы: Михайловская Соф. Мих., Гейкингъ Елиз. Евг., Андреева Марія Алдр., Троянская Зинаид. Павл.

Михайловское городское училище. Августѣйшій покровитель—Его Императорское Высочество Великій Князь Михаилъ Александровичъ; почетный смотритель—предв. дворянства; инспекторъ нс. Шнейдеръ Францъ Ив.; законоучитель свящ. Глаголевъ Іоаннъ; учителя: кс. Паршинъ Алдр. Вас., нч. Мятликъ Августъ Ив., ка. Мальхановъ Ив. Никит., нч. Маркинъ Андр. Никит., кс. Заботинъ Вас. Петр., ттс. Зуевъ Петр. Егор., врачъ нс. Гомолко Ив. Алдр.

Управленіе уѣзднаго воинскаго начальника. Уѣздный воинск. начальникъ—пол. Скребловскій Васл. Германов.; дѣлопроизводитель—кап. Смирновъ Анатол. Никл.

Врачебный персоналъ. Уѣздный врачъ сс. Емельяновъ Мих. Мих.; земскіе врачи: кс. Лѣсневскій Мих. Іосифъ., 1 уч. нс. Гомолко Ив. Алдр., Тенишевъ Никл. Алдр., 2 уч. Берзингъ Арвидъ Петр. (въ с. Плохинѣ), 3 уч. Смирновъ Конст. Афанас. (въ с. Маклакахъ), 4 уч. (вакансія въ с. Нагорномъ), 5 уч. Венцкевичъ Никл. Зенов. (въ с. Мокромъ), 6 уч. Лебедевъ Никл. Алдр. (въ с. Овсорокѣ), 7 уч. Дубасъ Владмр. Давыд. (въ с. Подбужьѣ), 8 уч. Барышникова Над. Владм. (въ с. Дубровкѣ) и 9 уч. Дубовъ Алдр. Алдр. (въ с. Людиновѣ), запасный земскій врачъ Бѣляевъ Петр. Никл. Людиновск. горнозаводск. врачъ Судакевичъ Ал-ѣй Владмр.

Лѣсничіе лѣсничествъ. Старшій лѣсной ревизоръ (вакансія), (завѣд. Кцынскимъ лѣсничествомъ), лѣсничій Фастовицкаго лѣснич. нс. Берзингъ Ив. Петр., лѣсничій Раменнаго лѣснич. нс. Белдовскій Корн. Ант., лѣсничій Жиздринскаго лѣснич. ттс. Каверинъ Вас. Петр.

Жиздринское общество охоты. Предсѣдатель — Шнейдеръ Франц. Ив.; тов. его Павлюцъ Владисл. Ант.; члены правленія: Гейкингъ Евр. Альфред., Сучковъ Мих. Ив., Богомоловъ Вас. Іосифъ., членъ-казначей Никольскій Никл. Ив.

Сельско-хозяйственныя общества: *Жиздринское*—предс. Кашкаровъ Никл. Мих.; *Хотьковское*—предс. Юринъ Еф. Владмр.; *Кленовское*—предс. нс. Берзингъ Ив. Петр.; *Буяновичское*—предс. свящ. Казанскій Петр.; *Сусейское*—предс. Голдинъ Леонидъ Ил.; *Мойловское*—предс. Смирновъ Владмр. Вас.; *Холмищенское*—предс. Чесновъ Петр. Андр.; *Плохинское*—предс. Козинъ Ив. Ив.; *Маклаковское*—предс. Симкинъ Никита Макс.; *Людиновское*—предс. Судакевичъ Жозефина Владиславовна; *Ветмицкое*—предс. Белдовскій Корнел. Ант.; *Будское*—предс. ттс. Каверинъ Вас. Петр.; *Ловатское*—предс. свящ. Макаровъ Мих. Ив.; *Огорское*—предс. свящ. Марковъ Петр. Ив.; *Устовское*—предс. свящ. Добромысловъ Ал-ѣй Георг; *Афонасовское*—предс. Циплаковъ Никл. Ив.

Благотворительное общество. Предсѣдатель правленія—Зябловъ Ив. Як.; казначей Разумовскій Никл. Алдр.; секретарь Маркинъ Андр. Никит.; членовъ правленія 13 чел. Благотвори-

тельное общество въ с. Людиновѣ; предс. инж. техн. **Страсбургеръ** Ив. Романов.

Общество трудовой помощи. Предсѣдательница правленія — **Алексѣева** Алндра Павл.; товарищъ ея — **Заботина** Анна Алѣевн.; секретарь **Кренке** Дм. Алндр.; казначей **Кулешовъ** Дм. Георг.; члены: **Васильева** Мар. Павл. и **Скворцовъ** Федор. Филип.

Дѣтскій сиротскій пріютъ. Учредители: **Марковъ** Ив. Игнат. и **Азаровъ** Дм. Сем.; попечительница **Каншина** Зинаида Максимовна; смотрительница — **Горбачева** Ан. Ив.; врачъ сс. **Емельяновъ** Мих. Мих.

Городская женская богадѣльня. Почетная попечительница — **Каншина** Зинаида Макс.; попечитель **Горбачевъ** Ал-ѣй Ив.

Благочинные церквей. 1 округа — свящ. **Фелицынъ** Алексѣй въ г. Жиздрѣ, 2 округа — прот. **Титовъ** Василій въ с. Плохинѣ, 3 округа — прот. **Покровскій** Николай въ г. Жиздрѣ, 4 округа — свящ. **Боголюбовъ** Василій въ с. Бутчинѣ.

Настоятели церквей. Жиздринскаго собора прот. **Покровскій** Николай, свящ. **Фелицынъ** Алексѣй, Казанской церкви прот. **Щедродаровъ** Владимиръ, Покровской свящ. **Зелепугинъ** Николай, Сергіевской свящ. **Веніаминовъ** Николай, Тюремной церкви свящ. **Даевъ** Василій, при домово́й церкви городского училища свящ. **Глаголевъ** Іоаннъ.

Акціонерное общество Мальцовскихъ заводовъ. Директоры заводовъ: Песоченскаго чугуно-лит. инж. техн. **Томинскій** Пав. Ив.; Хотьковскаго чугуно-лит. и д. директора управляющій заводомъ крест. **Утинъ** Вас. Алндр.; Людиновскаго горнаго механ. инжен.-тех. **Страсбургеръ** Ив. Ром.; Сукремльскаго чугуно-лит. управл. **Востровъ** Федр. Вас.; Думиническаго чугуно-лит. гг. *Цыплавыхъ* и *Лабунскаго* управ. **Поспѣловъ** Серг. Вас.; Боровскаго цементн. завода инж. **Ильинъ** Петр. Серг.; Фаянсовая фабрика тов—ства М. С. Кузнецова управляющій **Лапушкинъ** Ал-ѣй Серг.

Въ городѣ **Жиздрѣ** имѣются: 1) книжный магазинъ **Заботиной**, 2) Пушкинская библіотека читальня городск. об—ва, 3) двѣ типографіи **Зуевой** и **Тихомирова**, 4) земская больница на 100 кров., 5) три аптекарскихъ магазина, 6) дѣтскій пріютъ съ 21 призр., 7) богадѣльня съ 14 призр. женщинами, 8) интер-

нать женск. гимназiи съ 30 ученицами и 9) фотографiя Баталина и Фомина. Въ уѣздѣ имѣются: 1) библіотека для чтенiя въ с. Людиновѣ, акціонернаго общества, 2) библіотека въ с. Кондрыкинѣ при училищѣ имени отст. полк. Полубояринова и 3) библіотека для чтенiя въ с. Мокромѣ имени проф. Чупрова, 4) 8 земскихъ больницъ и 5 заводскихъ и 5) три аптеки въ с. Людиновѣ провиз. Ратнера, въ с. Плохинѣ пров. фонъ-Фроммъ и въ с. Песоченскомѣ заводѣ пом. провиз. Линбергъ.

Г. Козельскъ и Козельскій уѣздъ.

Гор. Козельскъ лежитъ подъ 54°, 2' сѣв. шир. и 53°, 28' вост. д. отъ о. Ферро; жителей въ городѣ на 1 янв. 1913 г. 6358 челов.; (3114 м. п. и 3244 ж. п.; въ уѣздѣ 152161 челов.; 72695 м. п. и 79466 ж. п.).

Уѣздный предводитель дворянства — кск. Домогацкій Никл. Алексѣев., помощникъ его гс. Ергольскій Ал-ѣй Никл.; кандидатъ ттс. Денибековъ Евг. Ал-ѣев.; письмоводитель ттс. Никольскій Андр. Яковл.

Уѣздное полицейское управленіе. Уѣздный исправникъ сс. Мантейфель Никл. Эрнест.; помощникъ его ка. Высоцкій Петр. Павл., секретарь гс. Соколовъ Мих. Григ.; столоничальники: кск. Вырскій Федр. Никл., Мѣшковъ Ив. Дм.; регистраторъ кр. Соколовъ Евг. Алндр.; становые пристава: 1 стана ка. Васильевъ Владмр. Владмр., 2 стана ка. Автамоновъ Владмр. Ив.; полицейскіе надзиратели: г. Козельска кск. Краснопольскій Никл. Евг.; г. Сухиничъ нч. Крыловъ Пав. Никл.; околоточный надзиратель г. Сухиничъ нч. Бухинъ Серг. Ильичъ.

Уѣздный съѣздъ. Предсѣдатель—уѣздн. предвод дворянства; земскіе начальники: 1 уч. кск. Домогацкій Андр. Дм.; 2 уч. кап. 2 ранга Крузенштернъ Плат. Плат., 3 уч. ттс. Подашевскій Борис. Петр., 4 уч. сс. Запольскій Никл. Алндр., 5 уч. нс. Барсуковъ Мих. Мих.; секретарь кр. Алешинъ Петр. Андр.; кромѣ того: а) по дѣламъ судебнымъ—членъ окр. суда, почетные мировые

судьи и гор. судья, и б) по дѣламъ административнымъ — уѣздный исправникъ, предсѣдатель земск. управы и податной инспекторъ.

Уѣздное по воинской повинности присутствіе. Предсѣдатель — уѣздн. предв. дворянства; члены: уѣздн. исправникъ, уѣздн. воинск. начальникъ и предс. земск. управы; дѣлопроизводитель гс. Букановъ Дм. Макар.

Уѣздный распорядительный комитетъ. Предсѣдатель — уѣздн. исправникъ; члены: предс. земск. управы, городской голова, воинскій начальникъ и нач. почт.-тел. конторы.

Уѣздный комитетъ попечительства о народной трезвости. Предсѣдатель — уѣздн. предв. дворянства; члены: инспекторъ народ. училищъ, учитель — инспекторъ городского 4 кл. училища, уѣздн. чл. окружн. суда, тов. прокурора, уѣздн. исправникъ, уѣздн. воинск. начальникъ, участк. акцизн. надзиратель, земскіе начальники уѣзда, податной инспекторъ, городской судья, городской голова, депутатъ отъ духовн. вѣдомства, дѣлопроизводитель кр. Ильинъ Никл. Спиридонов.

Землеустроительная комиссія. Предсѣдатель — уѣздн. предв. дворянства; *непремынный членъ* кс. Ялозо Борисъ Алндр.; члены: предс. уѣздн. земск. управы, уѣздный членъ окр. суда и земскіе начальники уѣзда; *выборные члены — отъ земства:* двор. Асмусъ Вас. Павл., крест. Климовъ Ив. Егор., крест. Онисимовъ Онисимъ Семенов.; *отъ крестьянъ:* Дугинъ Ив. Игнат., Кузинъ Денисъ Тимоф., и Стакинъ Никл. Афон.; *отъ лѣсного вѣдомства —* Вашковъ Пав. Ив.; *отъ духовнаго —* прот. Протопоповъ Серг. Афонас., агрономъ — Василевскій Франц. Францев., агрономич. старосты: — Козловскій Викент. Викент. и Нѣмчиновъ Лавр. Ив., секретарь — Кояндеръ Владмр. Ал-ѣев.

Почтово-телеграфное отдѣленіе въ селѣ Дудинѣ, Дудинской волости. Почт. адресъ „ст. Дудино“. Начальникъ гс. Терентьевъ Петръ Вас.

Почтовые отдѣленія. Въ с. Волосово — Дудинѣ, Волосово-Дудиной вол., почт. адр. „ст. Волосово-Дудино“. Начальникъ гс. Соломатниковъ Алндр. Ив.; въ с. Уколицы, Уколицкой вол., почт. адр. „ст. Уколицы“. Начальникъ отд. нч. Столяровъ Федр. Андр.

Уѣздное земское собраніе. Предсѣдатель—уѣздн. предв. дворянства; гласные отъ дворянъ: Аксаковъ Серг. Никл., Асмусъ Вас. Павл., Барсуковъ Мих. Мих., Пономаревъ Борис. Конст., Сабо Степ. Мих., Шведовъ Ал-ѣй Конст., князь Вяземскій Владмр. Ал-ѣев., Домогацкій Никл. Ал., Домогацкій Андр. Дм., Денибековъ Евг. Ал-сѣев., Зеленый Серг. Алндр., Ергольскій Андр. Никл., Кашкинъ Никл. Серг., Запольскій Никл. Алндр., Кавелинъ Евг. Алндр., Коноплевъ Мих. Владмр., князь Оболенскій Ал-ѣй Дм., Россетъ Никл. Алндр., Шлиппе Левъ Густ., Абрашинъ Ив. Серг., Гайдуковъ Павел. Онисим., Кавелинъ Левъ Мих., Майдичъ Владмр. Никл., Клягинъ Ал-ѣй Мих.; гласные отъ крестьянскихъ сельск. обществъ: Гусаковъ Пав. Андр., Изотовъ Никл. Ив., Кузавковъ Ив. Матв., Кузнецовъ Ив. Конст., Казаковъ Мих. Егор., Лихачевъ Герас. Конст., Овсянниковъ Илья Вас., Фаддѣевъ Вас. Андр., Стакинъ Никл. Афанас.; уполномоченные: Вашковъ Пав. Ив., свящ. Георгій Успенскій и Еремѣевъ Никл. Семен.

Уѣздная земская управа. Предсѣдатель — гс. Ергольскій Ал-ѣй Никл.; члены: Костроминъ Гр. Игнат. и Давыдовъ Владмр. Ив., секретарь Таманскій Владмр. Ив.; бухгалтеръ Литвиновъ Пав. Никл.; техникъ Черневскій Игнат. Матв.; агрономы: Зудилинъ Никандр. Вас., Моисеевъ Мих. Яков., Балтгайлъ Эдуардъ Ив. и Кидаловъ Алндр. Карп.

Городская дума. Предсѣдатель—городской голова; гласные: Зотовъ Пав. Никл., Еремѣевъ Никл. Сем., Солнцевъ Алндр. Никл., Солнцевъ Ал-ѣй Алндр., Федотовъ Петр. Никл., Гуляевъ Гр. Ал-ѣев., Дьяконовъ Никл. Ал-ѣев., Скрипкинъ Серг. Никл., Буриковъ Конст. Дм., Солнцевъ Алндр. Алндр., Брюзгинъ Ив. Петр., Гайдуковъ Пав. Онис., Поповъ Никл. Ив., Федосовъ Ив. Ив., Герасимовъ Ив. Ал-ѣев., Зотовъ Серг. Павл., Дуковъ Як. Федр., Лаврентьевъ Мих. Тарс., Плугинъ Ил. Никл., Новиковъ Ал-ѣй Ив., Макаровъ Никл. Ив.; секретарь мѣщ. Федосовъ Ив. Ив.; бухгалтеръ—Соколовъ Дм. Марк.

Почетными гражданами г. Козельска состоятъ — князь Оболенскій Ал-ѣй Дм. и Бѣляевъ Ив. Никл.

Городская управа. Городской голова—мѣщ. Еремѣевъ Никл. Семен.; члены: Солнцевъ Алндр. Алндр. и Ярославкинъ Ив. Адриан.; секретарь Федосовъ Ив. Ив.; бухгалтеръ Соколовъ Дм. Март.; мѣщанскій староста—Котельниковъ Илья Иосиф.

Казначейство. Казначей кс. Казанцевъ Серг. Павл.; старшій бухгалтеръ нс. Степановъ Никл. Алндр.; кассиръ гс. Медвѣдевъ Тих. Карп.; кассиръ 2-го разр. Архиповъ Дм. Гр.; бухгалтеры: ка. Пучковскій Никл. Никл., кр. Соколовъ Дм. Федр., гс. Понкратовъ Никл. Никл. и гс. Тарасовъ Ал-ѣй Яковл.; счетный чиновникъ кск. Дріацкій Виктр. Фіофилактов.

Лѣсничіе лѣсничествъ. (См. Адресъ-Календарь по г. Калугѣ).

Податная инспекція. Податной инспекторъ—нс. Глаголевъ Виктр. Алндр.; пом. его ттс. Никольскій Вас. Вас.

Раскладочное по промысловому налогу присутствіе. Предсѣдатель—податной инспекторъ; члены: Дьяконовъ Никл. Ал-ѣев., Еремѣевъ Никл. Семен., Скрипкинъ Серг. Никл., Тумановъ Мих. Петр., Макаровъ Мих. Никл., Семинъ Ал-ѣй Никит. и Звягинцевъ Ал-ѣй Ив.

Уѣздное по квартирному налогу присутствіе. Предсѣдатель—податной инспекторъ; члены: Сампелевъ Алндр. Никл., Поповъ Никл. Ив., Солнцевъ Ал-ѣй Алндр., Соловьевъ Григ. Иосиф., Новиковъ Ал-ѣй Ив., Федосовъ Ив. Ив.

Участковый надзиратель Калужскаго акцизнаго управленія. нс. Звягинцевъ Ал-ѣй Ив. и контролеръ Майдичъ Владмр. Никл.

Уѣздный судебный персоналъ. Уѣздный членъ окружн. суда кс. Большаковъ Никл. Никл.; товарищъ прокурора Галицкій; почетный мир. суд. кн. Оболенскій Ал-ѣй Дм., городской судья нс. Шумскій Сем. Павл.; судебный слѣдователь ка. Богдановичъ Ив. Алндр.; судебный приставъ ка. Аксаковъ Юрій Никл.; нотариусъ Воскресенскій Алндр. Алндр.; судебный разсыльный Соколовъ Алндр. Алндр.; частные повѣренныя: Никольскій Мих. Павл., Вахновъ Ал-ѣй Степ. и Каблуковъ Ив. Семенов.

Тюремное отдѣленіе. Предсѣдатель—уѣздн. предв. дворянства; директоры: уѣздн. исправникъ, уѣздн. врачъ, уѣздн. членъ окружн. суда, городск. голова, предс. земск. управы, городск.

судья, прот. Сергій Протопоповъ, прот. Василій Королевъ; начальникъ тюрьмы нс. **Новоградскій** Алндр. Павл.

Дворянская опека. Предсѣдатель—предв. дворянства; засѣдатели: **Асмусъ** Вас. Павл., кр. **Блохинъ** Ал-ѣй Владмр.; писмоводитель—тс. **Никольскій** Алндр. Яковл.

Сиротскій судъ. Предсѣдатель—гор. голова; члены: **Котельниковъ** Илья Юсиф., **Новиковъ** Ал-ѣй Ив.; секретарь **Федосовъ** Ив. Ив.

Отдѣленіе епархіальнаго училищнаго совѣта. Почетный членъ кн. **Оболенскій** Ал-ѣй Дм. (попечитель школъ); предсѣдатель совѣта прот. Сергій **Протопоповъ**; члены: свящ. **Ненарокомовъ** Василій, земскіе начальники уѣзда, инспекторъ народн. училищъ, благочинные уѣзда, прот. Василій **Королевъ**, представитель отъ земства **Гайдуковъ** Пав. Онисм, отъ города **Сампелевъ** Алндр. Никл., свящ. **Георгій Городецкій**, свящ. Сергій **Протопоповъ** (казначей), свящ. **Дмитрій Никольскій** (дѣлопроизводитель), уѣздный епархіальный наблюдатель—свящ. села Хотѣни Гр. **Успенскій**.

Уѣздный училищный совѣтъ. Предсѣдатель—уѣздн. предв. дворянства; члены: инспекторъ народныхъ училищъ сс. **Колечицкій** Алндр. Павл.; учитель—инспекторъ нс. **Халкинъ** Конст. Петр., уѣздный исправникъ, земскіе начальники уѣзда, свящ. **Григорій Успенскій** отъ города: **Еремѣевъ** Никл. Семен.

Мужская гимназія Директоръ сс. **Каринскій** Дм. Дм; учителя: **Пригонъ** Алндр. Троф., **Корастелевъ** Мих. Ив., **Комаревскій** Евг. Виктор., пом. класснаго наставника **Сальниковъ** Петр. Ив., писмоводитель тс. **Розовъ** Никл. Ив.

Женская гимназія. Попечительница кн. **Оболенская** Елизав. Никл., предсѣдатель педагогическ. совѣта нс. **Халкинъ** Конст. Петр., начальница **Денибекъ** Варв. Никл., законоучитель прот. **Яковъ Тихоміровъ**; учительницы и учителя: **Сахарова** Екат. Никл., **Лебедева** Евдок. Серг., **Спѣшилова** Ел. Никл., **Архангельская** Маріам. Владмр., **Вальтеръ** Петр. Алндр., **Королева** Марія Никл., **Новикова** Марія Никл., **Суворова** Тат. Ал-ѣев. и **Ергольская** Ольга Алндр.

Высшее начальное училище. Почетн. смотр —кс. **Домогацкій** Никл. Ал-ѣев.; инспекторъ нс. **Халкинъ** Конст. Петр.; законо-

учитель свящ. Георг. Городецкій; учителя: Медвѣдевъ Вас. Ив., Козловъ Валент. Петр, Ремизовъ Серг. Алндр. и Родякинъ Никл. Федр.; врачъ Востровъ Дм. Ив.

Дудинское высшее начальное имени Николая и Романа Булгаковыхъ училище. Почетный смотритель—двор. Булгаковъ Вадимъ Никл, учитель—инспекторъ Кутузовъ Никиф. Ефим., законоучитель свящ. Василій Архангельскій; учителя: Бѣляевъ Никл. Никл, Новиковъ Алндр. Семен, Сѣдѣевъ Егор. Вас.

Попечительный совѣтъ гимназій. Попечительница—кн. Оболенская Елизав. Никл., предсѣдатель кс. Домогацкій Никл. Ал-ѣев.; члены: непремѣнные—Денибекъ Варвара Никл. и Халкинъ Конст. Петр.; по выбору: Гайдуковъ Пав. Онисим., Еремѣевъ Никл. Семен., Сампелевъ Алндр. Никл., Ергольскій Ал-ѣй Никл. и Коноплевъ Мих. Владмр.

Ремесленная школа. Почетный смотритель—кн. Оболенскій Ал-ѣй Дмитр, завѣдывающій нс. Толстогузовъ Тим. Вас., помощникъ его Мироновъ Федр. Никл., мастеръ—техникъ Герасимовъ Митроф. Артем., учитель Орловъ Мих. Дм., свящ. Георгій Городецкій.

2-хъ классныя М. Н. П. училища въ уѣздѣ. Въ д. Госьковъ, Вѣинской волости (почт. адр. г. Бѣлевъ), учитель—завѣдующій Хвалебновъ Серг. Петров., законоуч. свящ. Рождественскій Тихонъ, учитель Хвалебновъ Алндр. Мих., учительница Хвалебнова Ольга Никл; въ с. Перестряжъ, Церестряжской вол. (почт. адр. ст. Плохино), законоучитель свящ. Павелъ Благовѣщенскій, завѣд. учитель Давидовъ Вас. Вас, учитель Скрипкинъ Алндр. Ив., учительница Благовѣщенская Екат. Вас; въ с. Куртъиковъ, Уколицкой вол. (почт. адр. ст. Уколицы), учитель—завѣд. Медвѣдевъ Ив. Алндр., законоучитель свящ. Иоаннъ Ефремовъ; учитель Фролочкинъ Серг. Яковл.; въ д. Казачей слободѣ—Дешовск. вол. (почт. адресъ Козельскъ; завѣд. Анисимовъ Гр. Тих, учитель Рождественскій Владмр. Дм; учительница Щеглова Алндр. Мих.; въ с. Хотъни, Хотинск. в., (адресъ г. Сухиничи), завѣд. учитель Лызловъ Егор. Тимоф.; учитель—Чупровъ Ал-ѣй Вас., учит—ца Лызлова Марія, Георг.

Кстищенское 1-но классное М. Н. Пр. училище въ с. Кстищахъ, Костешовск. вол., (почт. адресъ, г. Козельскъ), учит. завѣд. Лызловъ Ив. Георг.; учительница Лызлова Анна Георгиевна.

Приходскія училища. 1-ое—почетный попечитель Селивановъ Алдр. Федр.; законоучитель прот. Сергій Протопоповъ; учителя: Бѣловъ Ив. Борис., Курдасовъ Петр. Павл. и учительница Скрипкина Ольга Серг., 2-ое—законоучитель прот. Василій Королевъ; учитель Онисимовъ Ив. Ил. и учительница Иванова Екат. Ив., 3-е женское—законоучитель прот. Серг. Протопоповъ; учительницы: Плаксина Праск. Конст., Рахманова Елиз. Серг. и Александровская Алндра Ионовна.

Начальное училище. Законоучит.—Дм. Никольскій; учительница—Титова Марія Вас.

Церковно-приходская школа. Законоучитель и завѣдывающій школой свящ. Никл. Лебедевъ; учительницы: Протопопова Екат. Серг., Виноградова Юлія Серг., наблюдатель свящ. Григорій Успенскій.

Управленіе уѣзднаго воинскаго начальника. Уѣздный воинскій начальникъ—подполк. Прозоркевичъ Мих. Вас.; дѣлопроизводитель ттс. Семеновъ Никл. Федр.

Врачебный персоналъ. Городовой врачъ—кс. Поповкинъ Мих. Митр., уѣздный врачъ кск Карасевъ Зинов. Сем., земскій врачъ Любимовъ Никл. Ив., ветеринарный врачъ Смирновъ Владимр. Серг., санитарный врачъ Востровъ Дм. Ив., аптекарь провизоръ Рабиновичъ Илья Федр., акушерка Заварзина Лид. Никл. Врачъ Поздняковской земской больницы въ с. Поздняковѣ, Касьяновской вол. кс. Успенскій Вас. Ив., акушерка Ладыженская Елена Степ., врачъ Дудинской земской больницы, Дудинской вол. нч. Окновъ Никл. Ив., фельдшерицы акушерки: Булатова Клавд. Никл. и Адуевская Ольг. Ив.

Городской общественный банкъ. Директоръ Соловьевъ Гр. Иосифъ.; товарищи: Сампелевъ Алдр. Никл. и Собенниковъ Ив. Вас.; бухгалтеръ Федоровъ Ив. Федр.

Отдѣлъ всероссійской лиги для борьбы съ туберкулезомъ. Члены учредители: санитарный врачъ Востровъ Дм. Ив., горо-

довой врачъ Поповкинъ Мих. Митр., земскій врачъ Любимовъ Никл. Ив., земскій техникъ Черневскій Игнат. Матв., председатель земской управы Ергольскій Ал-ѣй Никл., агрономъ Зудилинъ Никандр. Вас, учителя: Орловъ Мих. Дм. и Скрипкинъ.

Охотничье общество въ г. Козельскѣ. Председатель Подашевскій Бор. Петр., товарищъ его техникъ Черневскій Игн. Матв., старшины: козельскій мѣщанинъ Соломатниковъ Дм. Ив. и гс. Колонецкій Павл. Алндр, секретарь и онъ же казначей гс. Тарасовъ Ал-ѣй Яковл.

Вольно-пожарное общество. Председатель Воскресенскій Алндр. Алндр., члены: Любимовъ Никл. Ив, Подашевскій Бор. Петр., Новиковъ Алндр. Никл., Мантейфель Никл. Никл., секретарь нч. Гундоровъ Ив. Вас.

Вольно-пожарныя общества въ уѣздѣ. Въ селѣ Бильдинѣ, Коробинской вол., предс. ттс. Боборыкинъ Никл. Никл.; въ дер. Клесовѣ, Хотѣнской вол., предс. ттс. Барсуковъ Мих. Мих.

Общество любителей музыкальнаго и драматическаго искусствъ. Председатель совѣта Халкинъ Конст. Петр, казначей Сампелевъ Алндр. Никл, артистъ Императорскихъ театровъ, секретарь нч. Родякинъ Никл. Федр., режиссеръ нч. Козловъ Валн Петр., членъ совѣта Сампелева Вѣр. Алексѣевна.

Общество пособія учащимся при высшемъ нач. училищѣ. Председатель Казанцевъ Серг. Павл.; члены: Сахарова Евг. Никл., Звягинцевъ Ал-ѣй Ив., Деннибекъ Варвара Никл., Халкинъ Конст. Петр.

Общество вспомошествованія нуждающимся учащимся Дудинскаго высшаго нач. училища. Председательница—вдова дсс. Булгакова Марія Алндр., товарищъ председателя Кутузовъ Никиф. Ефим., казначей свящ. Василій Архангельскій и секретарь-учитель Новиковъ Алндр. Сем.

Уколицкая община христіанъ-баптистовъ евангелическаго исповѣданія въ с. Уколицахъ. Председатель совѣта—Гапѣевъ Матв. Никл.

Общество пособія бѣднымъ. Председательница — Сахарова Евг. Никл.; члены: свящ. Серг. Протопоповъ, куп. Гайду-

ковъ Пав. Онис., Солнцевъ Алндр. Алндр. и Герасимовъ Ив. Алѣев.

Попечительный совѣтъ ремесленной школы. Предсѣдатель— почетный смотритель кн. Оболенскій Алѣй Дм; члены отъ земства: Ялозо Борисъ Алндр., Майдичъ Владмр. Никл., отъ правительства Колечицкій Алндр. Павл., завѣдывающій школой и законоучитель.

Сельско-хозяйственныя общества въ уѣздѣ. Въ с. Дудинѣ, Дудинской вол., предсѣдатель Митюринъ Вас. Аф., казначей Родинъ Никит. Юсиф., секретарь дворянинъ Булгаковъ Вад. Никл. Въ с. Уколицахъ, той же вол., предсѣдатель свящ. Іоаннъ Ефремовъ, казначей Ефремовъ Ст. Ив., секретарь Евстратовъ Дан. Леон. Въ с. Касьяновѣ, той же вол. предсѣдатель Морозовъ Вас. Дм., казначей Осиповъ Ст. Демент., секретарь Хикинъ Никл. Никл. Въ с. Волосово-Дудинѣ, той же вол., предсѣдатель Богачевъ Аверк Евдок., казначей Пановъ Ив. Сем., секретарь Кузинъ Андр. Алѣев Въ с. Коробкахъ, той же вол., предсѣдатель свящ. Лебедевъ Серг. Дм., казначей Анисимовъ Андр. Тих., секретарь Воронцовъ Гр. Федр. Въ с. Стрѣльнѣ, той же вол., предсѣдатель Простовъ Петр. Ив., казначей Простовъ Тимоф. Ив., секретарь Преображенскій Ксеноф. Никл. Въ с. Хотѣни, той же вол., предсѣдатель Никольскій Валент. Павл., казначей Лызловъ Егоръ Тимф., секретарь Добринскій Алѣй Тимоф. Въ с. Покровскомъ, Костешовской вол., предсѣдатель двор. Коноплевъ Мих. Владмр., казначей Чупровъ Вас. Ив., секретарь Максюшкинъ Прох. Елисѣев.

Уѣздное попечительство дѣтскихъ пріютовъ вѣдомства учрежденій ИМПЕРАТРИЦЫ МАРИИ. Предсѣдатель—уѣздн. предвод. дворянства; члены: уѣздн. исправникъ, городск. голова, инспекторъ народн. училищъ (онъ-же заступаетъ мѣсто предс.), предс. земск. управы, уѣздн. врачъ, прот. Козельскаго собора, земскіе нач. уѣзда, дѣлопроизводитель ттс. Никольскій Алндр. Яковл.

Сеудо-сберегательная касса. Предсѣдатель—Халкинъ Конст. Петр.; члены: Подашевскій Борис. Петр. и Любимовъ Никл. Ив., казначей Левицкій Серг. Ааронов.

Сеудо-сберегательныя товарищества въ уѣздѣ. Въ с. Дудинѣ, Дудинской вол., предс. Митюринъ Вас. Афан., счетоводъ крест.

Бѣловъ Пав. Козьмичъ, казначей свящ. **Архангельскій** Вас. Въ с. *Касьяновъ*, Касьяновской вол., предс. свящ. **Михаилъ Соколовъ**, казначей крест. **Шуваловъ** Ефим. Павл. Въ с. *Колодезяхъ*, Колодезской вол., предс. свящ. **Андр.** **Боголюбовъ**, товарищъ и казначей **Панькинъ** Ив. Павл., секретарь **Берновъ** Ал-ѣй Вас.

Кредитныя товарищества въ уѣздѣ. Въ с. *Коробкахъ*, Коробинск. вол., предс. крест. **Анисимовъ** Андр. Тих.; въ с. *Юрьевъ*, Юрьевск. вол., предс. кр-нъ **Костроминъ** Григ. Игнат.; въ селѣ *Стрѣльнѣ*, Стрѣлен. вол., предс. крест. **Шемякинъ** Ив. Ал-ѣев.; въ с. *Каменкѣ*, Каменск. вол., предс. свящ. **Кушневскій** Федр. Ал-ѣев.; въ с. *Хотѣни*, Хотѣнск. вол., предс. **Лызловъ** Егор. Тимоф.; въ с. *Уколицяхъ*, предс. свящ. **Іоаннъ Ефремовъ**; въ с. *Покровскомъ*, предс. **Коноплевъ** Мих. Владмр.

Волостныя ссудо-сберегательныя кассы въ уѣздѣ. Въ с. *Вѣйнѣ*, Вѣинской вол., предс. **Алпатовъ** Мих. Мих.; въ с. *Бѣтовѣ*, Бѣтовск. вол., предс. и казначей крест. **Гришинъ** Григ. Дмитр.

Бѣтовская волостная вспомогательная касса. Въ с. *Бѣтовѣ*, Бѣтовск. вол., предсѣдатель **Борисовъ** Ив. Федр., счетоводъ—**Авдѣевъ** Ив. Вас.

Благочинные церквей. 1-го округа прот. Козельскаго собора **Сергій Протопоповъ**, 2 округа прот. Сухиничскаго собора **Василій Тарбѣевъ**, 3 округа свящ. села Дудина **Алексѣй Кореневъ**.

Настоятели церквей въ г. Козельскѣ. Успенскаго собора прот. **Сергій Протопоповъ**, Благовѣщенской церкви свящ. **Георгій Городецкій**, Богоявленской—прот. Вас. **Королевъ**, Васильевской—свящ. **Никл. Лебедевъ**, Вознесенской—свящ. Ал-ѣй **Чинновъ**, Николаевской—свящ. Дм. **Никольскій** и Свято-Духовской—прот. **Іаковъ Тихоміровъ**.

Козельская Оптина пустынь. Настоятель архимандритъ **Ксенофонтъ**.

Агенты страховыхъ обществъ. „Балкинской конторы Я. М. Зеликина“—**Семеновъ** Никл. Федр.; „Земскаго“—нс. **Брагинъ** Никл. Степ.; „Россія“—**Толстогужева** Екат. Ник.; „Русскаго“—**Михайлова** Марія Вас и **Казьминъ** Владмр. Никл.; „Сѣвернаго“—**Еремѣевъ** Ив. Семен; „Московскаго“—**Алешинъ** Петр. Андр.;

„Варшавскаго“—Левицкій Серг. Ааронов.; „Русь“—Дорохинъ Никиф. Ив.; „Волга“—Соколовъ Дм. Март.; „Россійск. трансп.“—Волчекъ Морд. Шмуил.; „Саламандра“—Воскресенскій Алндр. Алндр.; „Банкирскаго дома И. В. Юнкеръ и К^о въ СПБ“—Литвиновъ Пав. Никл.

Рязанско-Уральская Ж. Д. Начальникъ ст. „Козельскъ“ Симаковъ Степ. Мих.; начал. ст. „Кирѣевская“ Салтыковъ Алндр. Ал-ѣев.; нач. ст. „Музалевка“ Буяновскій Алндр. Флоріан.

Въ Козельскомъ уѣздѣ имѣются учрежденія: *Городская богадельня* на 11 призрѣв.; *больницы*: земская на 55 кров., въ с. Дудинѣ на 8 кров., въ с. Поздняковѣ на 12 кров. и при Оптиной пустыни на 20 кров. и здѣсь же фельдшерская амбулаторія. *Аптеки*: въ г. Козельскѣ земская и въ уѣздѣ при больницахъ. *Аптекарскіе магазины* въ г. Козельскѣ: жены провизора Синай и провизора Попова. *Фельдшерскій амбулаторный пунктъ* въ с. Булатовѣ, Губинской волости, при экономіи Перлова—фельдшерица-акушерка Ромашкина Анна Алндр. *Библиотеки*: въ г. Козельскѣ—земская и въ монастырѣ Оптиной пустыни—монастырская. *Книжный складъ* въ г. Козельскѣ комитета попечительства о народной трезвости, *книжная лавка Ястребовой* Татіаны Федр. и книжная лавка въ монастырѣ Оптиной пустыни. *Типографіи* въ г. Козельскѣ Соколова, Саголовичъ и Илютовича; *фотографія* Политимскаго.

Заштатный гор. Сухиничи.

Гор. Сухиничи лежитъ подъ 54° 6' сѣв. шир. и 53° 1' вост. долг. отъ о. Ферро; жителей на 1 янв. 1913 г.—6817 чел.; (3130 м. п. и 3687 ж. п.).

Упрощенное городское управленіе. Городской староста —Чесакъ Иосифъ Терент.; пом. его Тумановъ Мих. Петр.; уполномоченные: Семинъ Алндр. Никит., Сухотинъ Ив. Мих., Зайцевъ Ив. Сем., Сухотинъ Петр. Данил., Афонасьевъ Никл. Матв., Бурькинъ Вас. Федр., Грачевъ Алндр. Абр., Грачевъ Никл. Степ., Семинъ Ал-ѣй Никит., Прокофьевъ Ал-ѣй Ив., Макаровъ

Мих. Никл., Федорищевъ Никл. Федр., Сухотинъ Петр. Данл., Федоровъ Петр. Ив.

Почетныхъ гражданъ города нѣтъ.

Почтово-телеграфная контора. Начальникъ конторы кс. Никольскій Пав. Андр, помощникъ его ттс. Сергѣевскій Раф. Алдр.; чиновники: гс. Кунавинъ Никл. Васл., гс. Колошинъ Алдр. Петр., ттс. Орловъ Серг. Федр., гс. Мироновъ Никл. Никл, кр. Филинъ Мих. Гавр., гс. Агафоновъ Ив. Мих., нч. Власовъ Никл. Никл.

Городское по квартирному налогу присутствіе. Предсѣдатель—податной инспекторъ; члены: куп. Семіоничевъ Авр. Мих, Чесакъ Иос. Терент. и Тумановъ Мих. Петр.

Акцизный надсмотрщикъ—Надеждинъ Ив. Никл.; завѣдыв. казен. вин. магазиномъ—Ванхальскій Виктр. Адолф.

Сиротскій судъ. Предсѣдатель—городской староста; члены: мѣщ. Зайцевъ Ив. Иосиф. и куп. Усачевъ Гавр. Филип.

Врачебный персоналъ. Городовой врачъ кск. Лазаревъ Никл. Ив.; фельдшеръ кск. Янсонъ Алдр. Никл.; акушерки: земская—Антонова Нина Дород. и городская—Никольская Алдра Мих.; ветеринарн. врачъ Смирновъ Владмр. Серг.

Городское четырехклассное училище Почетный смотритель—мѣщ. Саломатниковъ Пав. Ив.; учитель-инспекторъ Соколовъ Серг. Виктр. Законоучитель—свящ. Чебышевъ Никл.; учителя: Гладковъ Иосиф. Яковл.; Соколовъ Алдр. Вас.; учитель пѣнія Долгополовъ Дм. Никл.; врачъ ка. Лазаревъ Никл. Ив., Анисимова Анаст. Ив.; Трубниковъ Дм. Ал-ѣев.

Городское приходское училище. Завѣдующій—Лисицынъ Мих. Вас.; законоучитель—прот. Вас. Тарбѣевъ; учителя: Космодамианскій Вас. Венедикт., Афанасьевъ Петр. Ив., Равинская Ольга Афанс. и Малосвѣтова Екатер. Феофилакт.

Женское земское училище. Завѣдующая—Гладкова Анна Георг.; учительницы: Сидоровская Екатер. Меф., Молчанова Софія Петр., Едукова Евг. Ив.

Церковно-приходское женское училище. Завѣдующій и законоучитель свящ. **Троицкій Никл. Ал-ѣв.**; учительница—**Бугаева Марія Вас.** и пом. ея **Саломатникова-Ненарокомова Евдок. Ал-ѣв.**

Школа грамоты. Завѣдующій—прот. **Вас. Тарбѣевъ**, учительница—**Разумовская Марія Петр**

Настоятели церквей. Прот. **Вас. Тарбѣевъ**, свящ. **Чебышевъ Никл.** и свящ. **Троицкій Никл.**

Кредитное товарищество. Предсѣдатель **Гагаринъ Ал-ѣй** **Леонов.**, кандидаты: **Баканинъ Мих. Вас.** и **Сесекинъ Еф. Ив.**, казначей **Князевъ Мих. Ив.**

Сельско-хозяйственное общество. Предсѣдатель **Рожковъ Прох. Ив.**, помощникъ **Полоченковъ Петр. Ив.**, казначей **Князевъ Мих. Ив.**

Вольно-пожарное общество. Предсѣдатель правленія **Смоленовъ Никл. Ив.**, члены: **Тумановъ Мих. Петр.**, **Любинъ Петр. Ив.**, **Зайцевъ Ив. Сем.**, нач. дружины—**Крыловъ Пав. Никл.**, **Шавыкинъ Ал-ѣй Гр.**

Агенты страховыхъ обществъ. „Земскаго“ нс. **Брагинъ Никл. Степ.**; „Россія“—**Гладковъ Іосифъ Як.**; „Саламандра“—**Ивановъ Петр. Уст.**; „Русскаго“—**Королевъ Ив. Ив.**; „2-го Русскаго“—**Щербакова Анна Ив.**; „Сѣвернаго“—**Антоненко Валент. Алдр.**; „1-го Россійскаго“—**Шишлинъ Вас. Кузм.**; „2-го Россійскаго“—**Королевъ Вас. Ив.**; „Волга“ **Зайцевъ Ив. Сем.**; младшій аген. земск. страх. 4-го уч. **Гущинъ Павл. Гавр.**

Ст. Сухиничи Московско-Кіево-Ворон. Ж. Д. Начал. станціи—**Кушматскій Ив. Ал-ѣв.**; нач. депо **Знаменскій Серг. Еф.**; врачъ **Яроцкій Адамъ Конст.**; фельдшеръ (вакансія).

Городскія учрежденія. *Городская богадельня* **Чубыкина**; аптека пров. **Миллеръ**; аптекарскіе магазины: **Лившицъ** и **Ристера**; библіотека Сухиничскаго вольно-пожарнаго общества; завѣдующій—**Зайцевъ Ив. Сем.**; нотариусъ—**Шишлинъ Вас. Кузм.**

Городъ Лихвинъ и Лихвинскій уѣздъ.

Г. Лихвинъ лежитъ подъ 54°, 6' сѣв. ш. и 53°, 55' вост. дол. отъ о. Ферро. Число жителей въ городѣ на 1 января 1913 г.—1693 ч.; (787 м. п. и 906 ж. п.); въ уѣздѣ—112832 ч.—(53930 м. п. и 58902 ж. п.).

Уѣздный предводитель дворянства—Камеръ-Юнкеръ Двора Его Императорскаго Величества сс. **Поповъ** Сергѣй Александровичъ; кандидатъ на предводителя—пот. двор. **Дмитрюковъ** Ив. Ив.; писмоводитель нч. **Дмитрюковъ** Конст. Ив.

Уѣздное полицейское управленіе. Уѣздный исправникъ—кап. запаса фонъ-Вернеръ Серг. Вас.; пом. его нс. **Рагульскій** Алндр. Павл.; секретарь (вакансія); столоначальники: нч. **Разумовскій** Мих. Вас. и кск. **Турбинъ** Владмр. Ив.; регистраторъ гс. **Мезжевеловъ** Никл. Ив.; становые пристава: 1 стана кск. **Груздевъ** Ниль Дм. и 2 стана кр. **Щербаковъ** Вас. Ив.; полицейскій надзиратель ттс. **Велькеръ** Ив. Вас.

Уѣздный съѣздъ. Предсѣдатель—уѣздн. предв—ль дв—ва. *Земскіе начальники:* 1 участка—кс. **Сухотинъ** Алндр. Мих.; 2 уч.—нс. фонъ-Вернеръ Алндр. Вас.; 3 уч.—корнетъ запаса фонъ-Польманъ Вас. Ал ѣв.; 4 уч.—нс. **Кологривовъ** Ив. Никл.; секретарь кр. **Ивановъ** Ив. Филип. Кроме того: а) по дѣламъ судебнымъ—уѣздн. членъ окружн. суда, почетные мировые судьи и городской судья и б) по дѣламъ административнымъ—уѣздный исправникъ, предс. земск. управы и податной инспекторъ.

Уѣздное по воинской повинности присутствіе. Предсѣдатель—уѣздный предв. дворянства; члены: уѣздн. исправникъ, уѣздн. воинскій начальникъ, предс. земск. управы, городской староста, потомст. гражд. **Хлюпинъ** Ив. Петр., **Киселевъ** Алндр. Вас. и куп. **Барановъ** Гр. Ив.; дѣлоп—тель **Крыловъ** Мих. Никл.

Уѣздный распорядительный комитетъ. Предсѣдатель—уѣздн. исправникъ; члены: уѣздный воинск. начальникъ, городской староста, податной инспекторъ, предс. уѣздной земск. управы и нач. почт.-тел. конторы; завѣд. дѣлопр. **Кетлеровъ** Конст. Ив.

Уѣздный комитетъ попечительства о народной трезвости. Предсѣдатель—уѣздный предв. дворянства; члены: уѣздный исправникъ, предс. уѣздной земской управы, городской староста, городской судья, податной инспекторъ, уѣздный врачъ, инспекторъ народныхъ училищъ, уѣздный членъ окружн. суда, земскіе начальники уѣзда, акцизный надзиратель, учитель—инспекторъ городского училища, **Хлюпинъ** Нивита Петр. и **Туркинъ** Алндр. Никл.

Уѣздная землеустроительная комиссія. Предсѣдатель—уѣздн. предв. дворянства: *непрежтанный членъ* ттс. **фонъ-Ренне** Никл. Алндр.; члены: предс. земской управы, податной инспекторъ, уѣздн. членъ окружн. суда; *выборные члены отъ земства*: **Пронинъ** Ив. Гр., **Хлюпинъ** Никита Петр., **Туркинъ** Алндр. Никл.; *представитель отъ казны*—дѣсничій нс. **Дроздовскій** Илья Осип.; *отъ сельскихъ обществъ*: крестьяне—**Носовъ** Ив. Феофан, **Мягковъ** Степ. Никит. и **Павлютинъ** Мих. Ефрем.; *секретарь* комиссіи нч. **Фастъ** Алндр. Бернард.; *агрономъ* **Поповъ** Петръ Мих.; агрономическіе старосты—**Борисенко** Як. Мих. и **Немѣшаевъ** Валент. Георг.

Почтово-телеграфная контора. Начальникъ нс. **Мычникъ** Петр. Ив.; помощникъ его гс. **Плѣшивовъ** Алндр. Ив.; надсмотрщикъ нч. **Сдобниковъ** Владмр. Борис.; почтово-телеграфный чиновникъ V р. гс. **Нечаенко**.

Ханинское почтовое отдѣленіе. Начальникъ гс. **Брусенцевъ** Матв. Гр.; Васильевское п. т. отд. начальникъ гс. **Федоровъ** Ив. Ив.

Уѣздное земское собраніе. Предсѣдатель—уѣздный предводитель дворянства. Гласные: **Полуэктовъ** Вячеславъ и **Евгеній** Григорьевичи, **Смирновъ** Алндр. Никл., **Саловъ** Серг. Ал-ѣев., **Цѣхомскій** Конст. Станисл., **фонъ-Вернеръ** Алндр. Вас., **Дмитрюковы** Иванъ и **Константины** Ивановичи, **фонъ-Польманъ** Вас. Ал-ѣев., **Тобизень** Ив. Герман., **Полуэктовъ** Вадимъ Григ., **Сухо-тинъ** Алндр. Мих., **Ходобай** Борисъ Юрьев., **Емельяновъ** Никл. Никл., **Киселевъ** Алндр. Вас., **Хлюпинъ** Никита Петр., **Барановъ** Серг. Серг., **Ананьевъ** Алндр. Петр., **Туркинъ** Алндр. Никл., **Кириный** Дм. Поликарп., **Красновъ** Ив. Никиф., **Носовъ** Ив. Феоф. и **Степинъ** Як. Сем. Депутатъ отъ духовенства прот. **Баталинъ** Вас. Мих.; отъ Г. У. З. и З.—нс. **Дементѣевъ** Дометій Ив.

Уѣздная земская управа. Предсѣдатель ттс. **Саловъ** Серг. Ал-ѣев.; члены: отст. кап. **Смирновъ** Алндр. Никл. и **Туркинъ** Алндр. Никл., бухгалтеръ нч. **Козловскій** Болеславъ Фердинанд., техникъ нч. **Теандровъ** Пав. Вас., секретарь **Образцовъ** Никл. Петр., санитарн. врачъ **Гарушинъ** Владмр. Алндр.

Городское упрощенное управленіе. Городской староста—мѣщ. **Миленушкинъ** Дм. Ал-ѣев.; помощникъ его **Пронинъ** Ив. Гр.; уполномоченные: **Поповъ** Серг. Алндр., **Миловановъ** Евг. Павл., **Миссинскій** Евг. Осип., **Некторовъ** Анатол. Петр., **Глазковъ** Георг. Ив., **Салищевъ** Конст. Мих., **Орловъ** Вас. Тих., **Калашниковъ** Ал-ѣй Ив., **Петровъ** Ал-ѣй Ал-ѣев., **Тереховъ** Илья Гр., **Музыкинъ** Ив. Ив., **Дешинъ** Алндр. Вас. и **Филипповъ** Никита Яковл.

Почетный гражданинъ гор. Лихвина—Камеръ-Юнкеръ Высочайшаго Двора **Поповъ** Серг. Алндр.

Уѣздное казначейство. Казначей вск. **Житовскій** Владмр. Никл.; старшій бухгалтеръ нс. **Меньшовъ** Никл. Евд.; бухгалтеры: вск. **Виноградовъ** Вас. Никл., гс. **Хитровскій** Конст. Павл. и ттс. **Соколовъ** Ив. Лаврент.; кассиръ гс. **Турскій** Юсиф. Алндр.

Податная инспекція. Податной инспекторъ—нс. **Никольскій** Гр. Федр.

Раскладочное по промысловому налогу присутствіе. Предсѣдатель—податной инспекторъ; члены: **Аносовъ** Алндр. Петр., **Миссинскій** Евг. Осип., **Хлюпинъ** Никита Петр., **Черновъ** Як. Ив., **Туркинъ** Алндр. Никл.; торговый депутатъ—**Музыкинъ** Ив. Ив.

Городское по государственному налогу съ недвижимыхъ имуществъ присутствіе. Предсѣдатель—податной инспекторъ; члены: **Аносовъ** Алндр. Петр., **Тереховъ** Илья Гр., **Миссинскій** Евг. Осип.; представители отъ города: **Дешинъ** Алндр. Вас. и **Пронинъ** Ив. Гр.

Уѣздное по квартирному налогу присутствіе. Предсѣдатель—податной инспекторъ; члены: **Музыкинъ** Ив. Ив., **Салищевъ** Конст. Мих., **Орловъ** Вас. Тих. и **Петровъ** Ал-ѣй Ал-ѣев.

Акцизное управленіе. Участковый акцизный надзиратель 8 уч. нс. **Шелковъ** Гавр. Федр.; контролеръ нч. **Ручкинъ** Федр. Владмр.; сборщикъ казенныхъ винныхъ лавокъ 13 района **Тимошенко**въ Абр. Мих.

Судебный персоналъ. Уѣздный членъ окружн. суда ка. **Сенявинъ** Никл. Апполон.; товарищъ прокурора ттс. **Мержинскій** Тимоф. Конст.; почетные мировые судьи: **Поповъ** Серг. Алндр., **Дмитрюковъ** Ив. Ив. и **Полуэктовъ** Евг. Гр.; городской судья ка **Захарчекъ** Станисл. Владислв.; судебный слѣдователь кс. **Викторовъ** Федр. Алндр.; судебный приставъ ттс. **Лебедевъ** Анатол. Мих., нотариусъ кс. **Лебедевъ** Гр. Никл.

Тюремное отдѣленіе. Предсѣдатель—уѣздный предв. дворянства; директоры: уѣздн. чл. окружн. суда, уѣздный исправ., товарищъ прокурора, городской судья, предс. уѣздн. земск. управы, уѣздный врачъ, прот. собора, городской староста, нс. **Сухотинъ** Алндр. Мих., **Тальманъ** Эрнестъ Богдан., нс. фонъ-Вернеръ Алндр. Вас., **Хлюпинъ** Никита Петр., **Глазковъ** Георг. Ив., ттс. фонъ-Ренне Никл. Алндр.; завѣд. дѣлопр. **Разумовскій** Мих. Вас.; начальникъ тюрьмы кр. **Сорочкинъ** Никл. Як.

Сиротскій судъ. Предсѣдатель—**Тереховъ** Илья Гр.; члены: **Носоревъ** Георг. Мих. и **Клевцовъ** Дм. Вас.

Отдѣленіе епархіальнаго училищнаго совѣта. Предсѣдатель—прот. благочинный 1 округа, **Баталинъ** Вас. Мих.; члены: предв. дворянства, уѣздный исправникъ, земскіе начальники уѣзда, благочинные уѣзда, учитель-инспекторъ городского училища; священники: **Скворцевъ** Никл. Мих., **Безсоновъ** Алндр. Яковл., **Музалевскій** Іоаннъ Дм., **Лебедевъ** Дм. Ал-ѣев., **Орловъ** Мих. Дм., **Дешинъ** Алндр. Вас.; дѣлопроизводитель діак. **Немировъ** Ив. Федр.

Уѣздный училищный совѣтъ. Предсѣд.—уѣздный предвод. дворянства; члены: уѣздн. исправникъ, предсѣд. земск. управы, инспекторъ народныхъ училищъ сс. **Корелинъ** Евг. Іосифов., учитель-инспекторъ городского училища, земскіе начальники уѣзда, отъ земства **Дмитрюковъ** Ив. Ив. и **Дешинъ** Алндр. Васл.

Высшее начальное училище. Учитель-инспекторъ нс. **Осиповъ** Ив. Никит.; законоучитель свящ. **Добромысловъ** Валент. Вас.; учителя: кск. **Гладковъ** Вас. Яковл., **Черкасовъ** Георг. Мих., **Зычковъ** Петр. Ив., **Кулаковъ** Ив. Петр., **Смирнова** Варв. Васл., почетный смотритель училища **Хлюпинъ** Ив. Петр.

Женское 3-хъ классное училище. Завѣдывающая училищемъ **Георгиевская** Юлія Аркад.; помощница ея: **Маслова** Лидія Никл. и **Даева** Варвара Ив; законоучитель псал. **Азбукинъ** Серг. Петр.

Церковно-приходское училище. Учительница **Георгиевская** Клавдія Ив.

2-хъ классныя министерскія училища въ уѣздѣ. Веретьевское—завѣд. **Вороновъ** Конст. Алѣев.; Говоренское—завѣд. **Марковъ** Сем. Конст.; Грязновское—завѣд. **Георгиевскій** Никл. Ив.; Добринское—завѣд. **Марочкинъ** Ив. Гр.; Кулешовское—завѣд. **Чупровъ** Ив. Нестор.; Титовское—завѣд. **Макаровъ** Ив. Афан.

1-но классное министерское училище. Дулинское — завѣд. **Полидоровъ** Алндр. Никл.

Лѣсничіе лѣсничествъ. (Село Николо Гостунь, гор. Бѣлевъ); лихвинскаго—нс. **Дементѣевъ** Дометій Ив.; помощники его: гс. **Чуйкинъ** Конст. Конст. и **Новгородскій** Алѣй Алндр.; Ватцовскаго—**Дроздовскій** Илья Осип.; помощники его: **Лелейкинъ** Конст. Никанор. и **Домогацкій** Андр. Дм.

Лѣсная школа при лихвинскомъ лѣсничествѣ. (Адресъ г. Бѣлевъ, с. Николо-Гостунь); завѣд. **Дементѣевъ** Дометій Ив.; преподаватели: **Чуйкинъ** Конст. Конст. и **Новгородскій** Алѣй Алндр.; законоучитель прот. **Знаменскій** Алндр. Никит.

Князищевская школа молочнаго хозяйства. (Адресъ с. Князищево, г. Одоевъ, Тульской губ.); попечительница фонъ-**Польманъ** Анаст. Вас.; завѣд. фонъ-**Польманъ** Елена Евг.; законоучитель свящ. **Музалевскій** Дм. Дм.

Управленіе уѣзднаго воинскаго начальника. Воинскій начальникъ—подполк. **Вильскій** Ив. Льв.; дѣлопроизводитель кр. **Бойко** Алндр. Корнил.

Врачебный персоналъ. Уѣздный врачъ нч. **Кувшиновъ** Никл. Мих.; уѣздный фельдшеръ гс. **Введенскій** Алѣй Федр.; врачъ завѣдывающій лихвинскою земскою больницею въ гор. Лихвинѣ нч. **Лисицынъ** Федр. Ив.; врачъ при больницѣ нч. **Лебедевъ** Ив. Петр.; земскіе фельдшера: нч. **Платоновъ** Петр. Кир.; акушерка фельдшерица **Тихонова** Марія Гр.; земская повивальная бабка **Алимова** Марія Серг. (въ г. Лихвинѣ при больницѣ);

въ с. Кулешовѣ—женщина-врачъ **Кантеръ-Моргулисъ** Алндра Иосиф., фельдшеръ **Успенскій** Петр. Андр. и акушерка **Суходровская** Алндра Никл.; въ с. Березовѣ, Березовской вол., фельдшеръ **Михайловъ** Фроль Тимоф.; въ с. Зябревѣ, Глубоковской волости, (2-го земск. уч.) врачъ **Гумилевскій** Никл. Ал-ѣев., фельдшеръ **Перовъ** Мих. Дм. и акушерка **Перова** Софія Ал-ѣевна; въ с. Грязновѣ, (3 земск. уч.) врачъ **Сахаровъ** Леонидъ Леонид., фельдшеръ **Маркинъ** Митроф. Ал-ѣев.; въ с. Нелюбовскомъ, той же волости, фельдшеръ **Истратовъ** Ив. Гавр.

Вольно-пожарное общество. Предсѣдатель правленія нс. **Рагульскій** Алндр. Павл.; члены: нс. фонъ **Вернеръ** Алндр. Вас., кс. **Лебедевъ** Гр. Никл.; начальникъ дружины **Сиганковъ** Петр. Павл.; пом. его **Меньшовъ** Никл. Евдок.; секретарь **Разумовскій** Мих. Васл.

Общество попеченія о нуждающихся ученикахъ городскихъ училищъ. Предсѣдатель правленія—кс. **Лебедевъ** Гр. Никл.; члены: **Осиповъ** Ив. Никит. (казначей), **Георгиевская** Юлія Аркад., прот. **Баталинъ** Вас. Мих., **Гладковъ** Вас. Яков. (секретарь), **Житовскій** Владмр. Никл. и **Рагульскій** Алндр. Павл.

Ильинское сельско-хозяйственное общество. (Адресъ ст. Дугна, Калужск. у., с. Ильино); предсѣдатель—**Барышниковъ** Федр. Дм.; товарищъ его **Барышниковъ** Вас. Вас.; секретарь **Корытниковъ** Петръ Гр.; казначей **Лаврухинъ** Степ. Вас.

Титовское сельско-хозяйственное общество. (Адресъ ст. Дугна, Калужск. у., с. Титово); предсѣдатель—тгс. **Саловъ** Серг. Ал-ѣев.; товарищъ его свящ. **Ильинскій** Никл. Петр.; члены: **Захаровъ** Дм. Мих., **Большаковъ** Осипъ Ив. и свящ. **Волконскій** Виктр. Дм.; казначей **Макаровъ** Петр. Еф.; секретарь **Макаровъ** Ив. Аф.

Православное Благовѣщенское братство. Предсѣдатель совѣта—Камеръ-Юнкеръ, сс. **Поповъ** Серг. Алндр.; товарищи его: прот. **Баталинъ** Вас. Мих., и гс. **Житовскій** Владмр. Никл.; члены правленія: свящ. **Комаровскій** Андр. Вас. (казначей), **Тереховъ** Дм. Гр.; попечители братства: **Клевцовъ** Дм. Вас., **Азбукинъ** Сер. Петр., дѣлопроизводитель—діак. **Немировъ** Ив. Федр.

Отдѣленіе общества краснаго креста. Предсѣдатель—уѣздн. предв. дворянства; товарищъ его: нс. фонъ-Вернеръ Вас. Ал-ѣев; члены: уѣздн. исправникъ, городской судья, Кологривовъ Ив. Никл., Житовскій Владмр. Никл., (казначей) и фонъ-Вернеръ Алндр. Вас., (дѣлопроизводитель).

Агенты страховыхъ обществъ. Земскаго страхованія: старшій агентъ Бѣловъ Пав. Алндр., младшіе: 1 уч. Антошечкинъ Козьма Дм., 2 уч. Савичевъ Илья Фед., 3 уч. Кириновъ Дм. Поликарп. и 4 уч. Кучинскій Петръ Мих., общества „Саламандра“ Миссинскій Евг. Осип., общества „Россія“ Сиганьковъ Петр. Павл., „Русскаго страхового общества“ Орловъ Вас. Тих. и „Россійскаго транспортнаго общества“ Алексѣевъ Никл. Хрисанфов.

Благочинные церквей. 1 округа прот. собора, Баталинъ Вас. Мих. и 2 окр. прот. с. Васильевскаго, Златоустовскій Ал-ѣй Андр.

Настоятели церквей г. Лихвина. Троицкаго собора—прот. Баталинъ Вас. Мих., при немъ же свящ. Лебедевъ Дм. Ал-ѣев., Спасской церкви—свящ. Комаровскій Андр. Вас. и Введенской—свящ. Добромысловъ Валент. Вас.

Духовные слѣдователи: 1 окр.—свящ.: с. Жеремина Смирновъ Алндр. Павл. и г. Лихвина Добромысловъ Валент. Вас. и 2 окр.: свящ. с. Макарова Соколовъ Дм. Серг. и с. Князь—Михайлова Успенскій Стеф. Ив.

Покровскій добрый монастырь. Настоятель—игум. Владиміръ.

Православное Успенское братство при селѣ Макаровѣ. (Адр. с. Жарки, Калужск. у, с Макарово). Предсѣдательница—княгиня Голицына Елисавет. Петр.; члены: свящ. Соколовъ Дм. Серг. и ттс. Саловъ Серг. Ал-ѣев.

Лихвинское городское кредитное товарищество. Предсѣдатель (онъ же казначей) Пронинъ Ив. Гр. Члены: Салищевъ Ив. Мих., Орловъ Вас. Тих. и Глазковъ Гр. Ив. Члены повѣрочнаго совѣта: предсѣдатель Жаворонковъ Фед. Ал-ѣев., Клевцовъ Дм. Вас., Тимофѣевъ Вас. Вас., Салищевъ Гр. Ив. Завѣдующій письмоводствомъ Феденевъ Як. Вас.

Кутьковское кредитное тов—ство. (Адресъ ст. Дугна, Кал. у. с. Кутьково, Титовск. вол.). Предс.—Волковъ Агаф. Вас.; члены:

Ивченковъ Фрол. Никл., **Георгиевскій** Никл. Ив. и **Баталинъ** Ал-ѣй Ив.

Марковское кредитное товарищество. (Адр. ст. Ханино ж. д.). Предсѣдатель—свщ. **Покровскій** Алдр. Конст.; члены: **Гудковъ** Ал-ѣй Никл. (казначей) и **Красновъ** Ив. Никиф.

Макаровское кредитное товарищество. (Адр. ст. Ханино ж. д., с. Макарово). Предсѣдатель—свщ. **Соколовъ** Дм. Серг; члены правленія: **Грунтманъ** Юлій Андр. и **Ананьевъ** Алдр. Петр.

Ссудо-сберегательная касса служащихъ въ правительственныхъ, земскихъ, городскихъ и обществъ учрежденіяхъ Лихвинскаго уѣзда. Предсѣдатель правленія (вакансія); члены: **Захарчекъ** Станисл. Владислав., **Осиповъ** Ив. Никит., казначей **Меньшовъ** Никл. Евдок.

Грязновское общество потребителей. (Адресъ ст. Дугна, Калужскаго у., с. Грязново). Предсѣдатель—свщ. **Виноградовъ** Дм. Серг., товар. его **Катуховъ** Ив. Тихонов.

Титовское общество потребителей. (Адресъ ст. Дугна, Калужскаго у., с. Титово). Предсѣдатель—**Макаровъ** Ив. Аф. и членъ учитель **Ивановъ** Никл. Ив.

Жереминскій сельскій банкъ. (Адресъ г. Лихвинъ, с. Жеремино). Учредитель—**Щепкинъ** Степ. Вас.; члены: **Минаковъ** Як. Ив. и **Стрѣлинъ** Ив. Алдр., распорядитель свщ. **Смирновъ** Алдр. Павл.

Березовскій сельскій банкъ. (Адресъ г. Лихвинъ, с. Березово, Кулешовской волости). Члены: крестьяне—**Захаровъ** Сер. Дм., **Чувановъ** Гр. Петр. и **Ефиминъ** Филип. Ив. Распорядитель крест. **Лисицынъ** Ив. Федр.

Кулешовскій сельскій банкъ. (Адресъ г. Лихвинъ, с. Кулешово). Предсѣдатель—свщ. **Любимовъ** Никл. Ал-ѣев.; члены: крестьяне—**Куманцевъ** Ив. Федотов. и **Савичевъ** Илья Федр.

Рождественскій сельскій банкъ. (Г. Лихвинъ, с. Рождествено). Предсѣдатель—**Туркинъ** Алдр. Никл. и члены: **Алехинъ** Сем. Федр., **Бурученковъ** Ив. Андр. и **Каликинъ** Як. Ив.

Туло-Лихвинская узкоколейная желѣзная дорога. (Адр. Правленія дороги: Москва, Тверской бульваръ домъ № 89). Управляющій—**Стольниковъ** Ив. Степ.; начальникъ движенія—инж.

Нѣмчиновъ Петръ Филимон.; начальникъ станціи „Лихвинъ“
Хведоросъ Конст. Онуфр.; начальникъ ст. „Черепеть“ **Краснояр-**
скій Зин. Степ.; начальникъ станціи „Суворово“ **Жиляевъ**
 Ив. Филип.; начальникъ ст. „Ханино“ **Магдалининъ** Ал-ѣй Степ.

Мѣстный отдѣлъ общества повсемѣстной помощи пострадав-
 шимъ на войнѣ солдатамъ и ихъ семьямъ. Предсѣдатель—уѣздн.
 предв. дворянства; члены: **Рагульскій** Алндр Пав. (казначей), фонъ-
Вернеръ Сер. и Алндр Васильевичи, **Миленушкинъ** Дм. Ал-ѣев.;
 члены ревизіонной комиссіи: **Лебедевъ** Гр. Никл., **Козловскій**
 Серг. Ив., секретарь отдѣла **Разумовскій** Мих. Вас.

Кружокъ устроителей Лихвинской телефонной сѣти. Предсѣ-
 датель—уѣздн. предв. дворянства, тов. предс. **Саловъ** Сер. Ал-ѣев.;
 члены правленія: уѣздн. исправникъ, фонъ **Вернеръ** Алндр. Вас.
 завѣд. дѣлопроизвод. **Ивановъ** Ив. Филип.

Городское мужское начальное училище. Учитель **Носоревъ**
 Георг. Мих. и учительница **Борисовская** Марія Никл.; законо-
 учитель **Азбукинъ** Серг. Петр.

Земскіе ветеринарные пункты: (г. Лихвинъ) врачъ, нч **Федо-**
ровъ Мих. Никл.; фельдшеръ, **Москалевъ** Егоръ Вас.; (с. Ханинъ)—
 врачъ, **Чижовъ** Ал-ѣй Павл. и фельдшеръ **Наумовъ** Федр. Павл.

Лихвинскій уѣздный комитетъ по сбору пожертвованій на
 военный воздушный флотъ. Предсѣдатель—уѣздн. предв. дворян-
 ства, тов. его фонъ **Вернеръ** Алндр Вас.; члены: **Рагульскій**
 Алндр. Пав. (дѣлопроизводитель), **Сиганковъ** Петръ Павл (казна-
 чей), фонъ-**Вернеръ** Сер. Вас., **Миленушкинъ** Дм. Ал-ѣев.

Благотворительныя и общественныя учрежденія. Въ городѣ
 Лихвинѣ *богатыльня* на 5 кров., завѣдуетъ ею **Клевцовъ** Дм. Вас.
 Земская *больница* на 30 кров. Частная *аптека* провизора **Миссин-**
скаго Евг. Осип.

Въ с. Кулешовѣ, той же волости, земскій *приемный покой*
 на 2 кров. При покой состоятъ женщина-врачъ **Кантеръ-Маргу-**
лисъ Александра Іосиф. и фельдшеръ **Успенскій** Петр. Андр.
 Въ с. Черепети, Рождественской волости, *заводская больница* на
 4 кров., завѣд. ею врачъ **Лисицынъ** Федр. Ив. и фельдшеръ

Досковскій Никл. Ив. Въ с. Богдановѣ, той же волости, при чугуно-плавильномъ заводѣ, арендуемомъ *Барановыми*, больница на 2 кров., при ней фельдшеръ **Харитоновъ** Ал-ѣй Мих. Въ с. Ханинѣ, Богдановск. вол., при чугуно-плавил. заводѣ, арендуемомъ купцами *Барановыми*, больница на 5 кров., при ней фельдшеръ **Ермаковъ** Гр. Вас. Библиотеки для чтенія: при Тарасьевскомъ и Рождественскомъ волостн. правленіяхъ, при Добринскомъ министерскомъ училищѣ, а также при 31 земской школѣ. Народная читальня въ с. Ханинѣ, завѣд. ею **Киселевъ** Алдр. Вас. Читальня при Черепецкомъ заводѣ, завѣд. ею **Тальманъ** Эрнестъ Богдан.

Г. Малоарославецъ и Малоарославецкій уѣздъ.

Городъ Малоарославецъ лежитъ подъ 55°, 1' сѣв. шир. и 54°, 8' вост. долг. отъ о. Ферро. Въ городѣ жителей на 1-е января 1913 г.—2285 чел. (1602 м. п. и 1683 ж. п.); въ уѣздѣ—42741 чел. (16638 м. п. и 26103 ж. п.).

Уѣздный предводитель дворянства — **Гончаровъ** Борисъ Дмитриевичъ. Канд. на предв. **Гончаровъ** Никл. Дм. И. о. писмоводителя кск. **Фиксенъ** Ив. Алдр.

Уѣздное полицейское управленіе. Уѣздный исправникъ—гтс. **Мещерскій** Пав. Ив; помощн. его нс. **Соколовъ** Алдр. Виктор.; секретарь кр. **Кетлеровъ** Конст. Ив.; столоначальники кск. **Любимовъ** Ив. Алдр. и нч. **Бѣлокуровъ** Ив. Андр; регистраторъ нч. **Протасовъ** Никл. Ив.; становые пристава: 1 стана гс. **Пигулевскій** Вас. Мих. и 2 стана гс. **Сонгаило** Дм. Эразмов.; полиц. надзиратель кр. **Кубаловъ** Алдр. Георгіев.

Упрощенное общественное управленіе. Городской староста—**Ивановъ** Алдр. Федр.; пом. его **Кузнецовъ** Серг. Ефимов. Уполномоченные: **Васильевъ** Пав. Вас., **Бродинъ** Ив. Ив., **Нефедьевъ** Мих. Мих., **Петровъ** Никл. Матв., **Приходько** Виктр. Вас., **Санинъ** Ив. Ив., **Роговскій** Виктр. Конст., **Якунчиковъ** Еф. Матв., **Глухаревъ** Петр. Аким., **Давыдовъ** Дм. Дм.

Почетными гражданами г. Малоарославца состоятъ: сенаторъ **Шевичъ** Иванъ Егоровичъ и сенаторъ **Офросимовъ** Александръ Александровичъ.

Уѣздный съѣздъ. Предсѣдатель—уѣздн. предвод. дворянства. *Земскіе начальники:* 2 участка кск. **Бестужевъ** Аркадій Никл.; 1-го нч. **Кудрявцевъ** Евг. Алндр. Кроме того а) по дѣламъ судебнымъ—уѣздн. чл. окружн. суда и почетные мировые судьи; б) по дѣламъ административнымъ—уѣздн. исправникъ, предс. уѣздн. земск. управы и податной инспекторъ. Секретарь—ка. **Розановъ** Тимоф. Ив.

Уѣздное по воинской повинности присутствіе. Предсѣдатель—уѣздн. предв. дворянства. Члены: уѣздн. исправникъ, уѣздн. воинск. начальникъ и предс. уѣздн. земск. управы. Дѣлопроизводитель кск. **Фиксенъ** Ив. Алндр.

Уѣздный распорядительный комитетъ. Предсѣдатель—уѣздн. исправникъ. Члены: уѣздн. воинск. начальникъ, предс. уѣздн. земск. управы, гор. староста.

Уѣздный комитетъ попечительства о народной трезвости. Предсѣдатель—предв. дворянства; замѣститель его сс. **Руденко** Петр. Марк. Члены: уѣздн. членъ окружн. суда, тов. прокурора, уѣздн. исправ., уѣздн. воинск. нач., земскіе начальники, податн. инспекторъ, почетные мировые судьи, городск. судья, предс. земск. управы, гор. староста, учитель-инспекторъ высшаго начальнаго училища, уѣздный врачъ, представители отъ духовнаго и акцизнаго вѣдомствъ и отъ уѣзднаго земскаго собранія: **Курносенковъ** Юсифъ. Ив. Участковые попечители: князь **Оболенскій** Левъ Владмр.; свящ. **Іоаннъ Страховъ** и **Никифоръ Ремизовъ**, ттс. **Никольскій** Гавр. Ал-ѣев., кс. **Долгобородовъ** Ив. Степ. и **Костиковъ** Ив. Конст.

Почтово-телеграфная контора. Начальникъ конторы ттс. **Крыловъ** Порф. Петр.; пом. его гс. **Пановъ** Петр. Никл. Чиновникъ V разряда **Денисьева** Екат. Алндр. Начальникъ Недѣлинскаго почт. тел. отд. гс. **Кочетовъ** Петр. Серг. и Угодско-Заводскаго гс. **Нестеровъ** Петр. Мих. Начальники почтовыхъ отдѣленій: Дѣтчинскаго—ка. **Суходровскій** Ив. Никл.; Оболенскаго—ттс. **Данчаковъ** Пав. Пав.; Авчининскаго кр. **Сытинъ** Серг. Дм.

Уѣздное земское собраніе. Предсѣдатель—предв дворянства. Гласные: **Зарубинъ** Юсифъ Алндр., **Рахмановъ** Мих. Андр., **Новосильцевъ** Леон. Никл., **Писаревъ** Алндр. Никл., **Бродинъ**.

Ив. Ив., Давыдовъ Дм. Дм, Глазуновъ Федр. Ив., Гыцовъ Никл. Мих., Бѣлокопытовъ Федр. Ал-ѣев., князь Кудашевъ Георг. Евг, Кудрявцевъ Евг. Алндр., Кутыринъ Дм. Влдмр., Смирновъ Алндр. Вас., Курносовъ Петр. Дм., Одинокоевъ Вас. Павл., Трусовъ Пав. Мих., Курносенковъ Юсиф. Ив, Андреевъ Полик. Ив; депутатъ отъ духовенства—свящ. Ивановъ Иоан. Вас.

Уѣздная земская управа. Предсѣдатель—Писаревъ Алндр. Никл Члены: Гыцевъ Никл Мих. (заст. мѣсто предс.) и Кузнецовъ Федр. Михѣев; агрономы: Эминъ Мих. Мих. и Сосницкій Борис. Витал.

Землеустроительная комиссія. Предсѣдатель—уѣздн предв. дворянства; *непремѣнный членъ* нс. Зарубинъ Юсифъ Алндр.; члены: предс. земск. управы, уѣздн. чл. суда, земск. начальники уѣзда; члены отъ земства—куп. Давыдовъ Дм. Дм, крест. Курносенковъ Юсиф. Ив.; отъ крестьянъ — Гыцевъ Никл. Мих., Андреевъ Полик. Ив. и Барковъ Петр. Максимов. Агрономъ двор. Краузе Леопольдъ Карлов. Секретарь кр. Четвериковъ Левъ Никит.

Уѣздное казначейство. Казначей—кс. Долгобородовъ Ив. Степ. Старш. бухгалтеръ нс. Громовъ Ал-ѣй Ив. Кассиръ гс. Даниловъ Алндр. Конст. Бухгалтеры: 1 разряда гс. Павловскій Алндр. Никл., 2 разряда гс. Никольскій Мих. Ал-ѣев. и Осиповъ Серг. Петр. Счетный чиновникъ кр. Протасовъ Алндр. Ив.

Податная инспекція. Податной инспекторъ — сс. Руденко Петр. Марков.

Раскладочное по промысловому налогу присутствіе. Предсѣдатель—податной инспекторъ; члены: ттс. Гладунъ Никл. Макс., Азаровъ Кирил. Макс., Жеребинъ Ив. Сем., Давыдовъ Дм. Дм., Прохоровъ Сем. Сем., Бродинъ Ив. Ив и Андреевъ Поликарп. Ив.

Уѣздное по квартирному налогу присутствіе. Предсѣдатель—податной инспекторъ. Члены: Санинъ Ив. Ив, Корягинъ Ив. Ив., Роговскій Викент. Конст. и Кузнецовъ Серг. Ефимов.

VI-й участокъ акцизнаго управленія. Участковый надзиратель ттс. Гладунъ Никл. Макс.

По налогу съ городск. недвижимыхъ имуществъ присутствіе. Предс Руденко Петр. Марков. Члены: кс. Петровъ Никл. Матв.,

Глухаревъ Петр. Аким., Давыдовъ Дм. Дм., Роговскій Викент. Конст., Нефедьевъ Мих. Мих., Бродинъ Ив. Ив.; отъ города: Жеребинъ Ив. Сем, Ивановъ Тим. Федр., Санинъ Ив. Ив.; отъ земства: Гончаровъ Никл Дм., Бродинъ Ив. Ив.; отъ духовн. вѣдомства—прот. Никольскій Мих. Яковлев.

Уѣздный судебный персоналъ. Уѣздный членъ окружнаго суда сс. Левашевъ Конст. Конст. Почетные мировые судьи Гончаровъ Никл. Дм., Рахмановъ Мих. Андр.; товарищъ прокурора ка. Викманъ Владмир. Никл.; судебный слѣдователь сс. Розановъ Адрианъ Вас.; городской судья ттс. Вишняковъ Ив. Ив.; судебный приставъ гс. Остроумовъ Мих. Петр.; нотариусы гс. Михайловскій Ив. Ив. и кр. Шуваловъ Ив. Ив.

Тюремное отдѣленіе. Предсѣдатель—предвод. дворянства. Директоры: уѣздн. исправникъ; уѣздн. чл. окружн. суда, тов. прокурора, предс. уѣздн. земск. управы, городск. судья, благочинные городскихъ церквей, уѣздный врачъ, податной инспекторъ, Герасимовичъ Алндр. Викентьев.

Сиротскій судъ. Предсѣдатель—городской староста; члены: Капустинъ Пав. Петр. и Самойловъ Фока Ив. Секретарь ттс. Азбукинъ Петр. Павлов.

Отдѣленіе епархіальнаго училищнаго совѣта. Предсѣдатель—прот. Мих. Никольскій. Члены: прот. Никаноръ Щепетовъ, свящ. Іоаннъ Страховъ, ттс. Мещерскій Пав. Ив.; земскіе начальники уѣзда, ттс. Знаменскій Мих. Алндр. Священники: Дмитрій Рождественскій, Алексѣй Соколовъ, Іоаннъ Дмитревскій, Николай Кременскій, Василій Всесвятскій, Іоаннъ Ивановъ (наблюдатель), Дмитрій Смирновъ, Іоаннъ Лихачевъ; отъ города—сс. Соколовъ Афон. Федр. и отъ земства—врачъ Петровъ Никл. Матв.

Уѣздный училищный совѣтъ. Предсѣдатель—предв. дворянства. Члены: инспекторъ нар. училищъ ттс. Знаменскій Мих. Алндр., уѣздный исправникъ, предс. уѣздн. земск. управы, учитель инспекторъ высш. начальн. училища, свящ. Іоаннъ Ивановъ, земскіе начальники, ттс. Челищевъ Алѣй Никл., Смирновъ Алндр. Вас. и кс. Петровъ Никл. Матв.

Женская гимназія Н. И. Корсакъ. Предсѣдатель педагогич. совѣта—Сурнаковъ Алндр Алндр. Начальница гимназіи—Корсакъ Надежда Ив. Преподаватели: свящ. Іоаннъ Дмитревскій, Маяковская Праск. Лук., Киселева Зинаида Серг., Соловьевъ Никл. Петр., Сурнаковъ Алндр. Алндр., Пинкусовичъ Анна Ив., Салитская Елена Ив., Лаатсъ Ирина Яковл.

Попечительный совѣтъ гимназіи. Предсѣдатель—Гончаровъ Борисъ Дм. Члены совѣта: Петровъ Никл. Матв., Жеребинъ Ив. Сем., Давыдовъ Дм. Дм., Гончаровъ Никл. Дм., Бродинъ Ив. Ив., Писаревъ Алндр. Никл., Сурнаковъ Алндр. Алндр., Кудрявцевъ Евг. Алндр. и Ралль Алндр. Владмр.

Высшее начальное Саввы Вѣляева училище. Учитель-инспекторъ—нс. Сурнаковъ Алндр. Алндр; законоучитель прот. Мих. Никольскій; учителя: Боровиковъ Петр. Ив., Маяковская Праск. Лукин. и Музалевскій Сем. Ив.

Мужское начальное училище. Законоучитель—свящ. Николай Кременскій. Завѣдывающая училищемъ—Барщъ Алндра Никл.; учительницы: Дегтерева Ольга Ив. и Капустина Анна Мих.

Женское 2 хъ классное приходское училище. Законоучитель—свящ. Іоаннъ Ивановъ. Завѣдывающая училищемъ Леонтьева Татьяна Алндр.; учительницы: Успенская Анаст. Вас., Успенская Анна Вас., Соколова Ольга Алндр., Киселева Зин. Степ., Иванова Марія Ив., Колюбякина Елиз. Никл. и Орлова Марія Федр.

Женская 2-хъ классная церковно-приходская школа. (Въ селѣ Запажѣ, Авчининской волости). Законоучители: свящ. Страховъ Іоаннъ и Морозовъ Алексѣй. Учительницы: Виноградская Анна Алндр., Домарева Вѣра Борис. и Кружкова Анна Петр.

Управленіе уѣзднаго воинскаго начальника. Уѣздный воинскій начальникъ—подп. Захаровъ Ал-ѣй Игнат.; дѣлопроизводитель гс. Богдановъ Ив. Плат.

Уѣздный врачебный персоналъ. Уѣздный врачъ кс. Петровъ Никл. Матв; земскіе врачи: ттс. Челищевъ Ал-ѣй Никл. (въ городѣ), Всесвятскій Никл. Вас. (въ с. Угодскомъ заводѣ), Всесвятская Елизав. Іосифов. (въ с. Дѣтчинѣ). Повив. бабки: Фролова Ан. Никл., Карасева Агрип. Ал-ѣевна и Аллартъ Анна Ив.; уѣздный фельдшеръ Якунчиковъ Еф. Матв.; земскіе фельдшера:

Алексѣевъ Серг. Алндр., **Гейеръ** Марія Серг. и **Сергіевскій** Алндр. Серг.

Городской общественный банкъ. Директоръ — **Емельяновъ** Дм. Венед.; тов. его **Воронинъ** Алндр. Ерм. и **Шишовъ** Аф. Влас.; бухгалтеръ **Антоновъ** Вас. Мих.

Товарищества мелкаго кредита. 1) въ с. *Угодскомъ заводъ* — предс. **Снятковъ** Никл. Ефимов.; члены: **Березинъ** Вас. Леонт., **Пронинъ** Пав. Пав. и **Мартыновъ** Ив. Ив.; 2) въ д. *Авчинной* — предс. **Михайловъ** Козьма Никит.; члены: **Егоровъ** Пав. Егор. и **Глазовъ** Мих. Ив.; 3) въ с. *Марьинъ*, Марьинской вол. предсѣд. — **Курносенковъ** Юсиф. Ив.; члены: **Кирпичевъ** Серг. Никл., **Евграфовъ** Филать Ив. и **Лузинъ** Ив. Карлов.

Городской ломбардъ. (Свѣд. не доставлено).

Мѣстный отдѣлъ общества повсемѣстной помощи пострадавшимъ на войнѣ солдатамъ и ихъ семьямъ. Предсѣдатель правленія **Богдановъ** Ив. Плат.; тов. его прот. **Никольскій** Мих. Яковл.; члены: **Антоновъ** Вас. Мих. (секретарь) и **Жеребинъ** Ив. Сем.

Мѣстный комитетъ россійскаго общества краснаго креста. Предсѣдатель — предв. дворянства. Члены: **Писаревъ** Алндр. Никл., **Руденко** Петр. Марк.; земскіе начальники уѣзда; **Долгобородовъ** Ив. Степ., **Женко** Конст. Март. (секретарь).

Попечительство о бѣдныхъ и безпріютныхъ дѣтяхъ. Предсѣдатель сс. **Левашевъ** Конст. Конст.; члены: **Корсакъ** Над. Ив., сс. **Розановъ** Андрианъ Вас., ттс. **Знаменскій** Мих. Алндр., **Шебаровъ** Леон. Ал. ѳев. и **Роговскій** Вик. Конст.

Вольно-пожарное общество. Почетные члены: **Велигоцкій** Ив. Ив. и ка. **Леонутовъ** Ив. Дм.; предсѣд. правл. (вакансія); члены правленія: **Сапожниковъ** Федр. Филипов., **Жеребинъ** Ив. Сем., **Глухаревъ** Петр. Аким., **Протасовъ** Вас. Ив. (секретарь); начальникъ дружины — **Бродинъ** Ив. Ив.

Сельско-хозяйственныя общества: въ д. *Трубицыной*, Марьинск. вол., въ д. *Старосельѣ*, Марьинск. вол. и д. *Князь-Романовой*, Спасской вол., въ дер. *Максимовкѣ*, Марьиск. вол.; въ с. *Передѣлѣ*, Угодско-зав. вол., въ г. *Малоярославцѣ*; въ с. *Вепреѣ*, Бабичевск.

вол., въ дер. Барденевой, Спасск. вол.; въ с. Дѣтчинѣ, Дѣтчинск. вол.; въ с. Добромъ, Башмаковск. вол.; въ с. Трехсвятск., Спасск. вол. и с. Величковск. Угодско-завод. вол.

Кружокъ устроителей Малоярославецкой телефонной сѣти. Предсѣдатель правленія—Писаревъ Алдр. Никл. Члены правленія: **Малиновскій** Ив. Іос. (казначей), **Чилищевъ** Ал-ѣй Никл. и уѣздный исправникъ.

Общества потребителей: 1) въ г. Малоярославцѣ предс.—**Шебаровъ** Леон. Ал-ѣев.; члены правленія — **Роговскій** Век. Конст., **Мартыновъ** Серг. Григ., **Нефедьевъ** Мих. Мих.; въ с. Угодскомъ заводѣ; предсѣдатель правленія—врачъ **Всесвятскій** Никл. Вас. Члены правленія: **Всесвятская** Ольга Петр. (она же секретарь), **Романовъ** Ив. Мих. и **Пронинъ** Пав. Пав.; 3) въ с. Дѣтчинѣ, Дѣтчинск. вол. (свѣдѣній не доставл.).

Благочинные церквей. 1 округа—прот. собора **Никольскій** Мих.; 2 округа свящ. с. Савинова **Щепетовъ** Никаноръ.

Настоятели церквей. Казанскаго собора—прот. **Никольскій** Мих.; Иоанно-Предтеченской церкви—свящ. **Ивановъ** Іоаннъ и Успенской—свящ. **Дмитревскій** Іоаннъ.

Малоярославецкій Черноострожскій монастырь. Настоятель—игумень **Илія**.

Окружные надзиратели Московскаго воспитательнаго дома. 1 участка сс. **Кедровъ** Степ. Никл.; 2 участка кс. **Рагульскій** Ал-ѣй Алдр.; Дѣтчинскаго округа **Дубровинъ** Ив. Евдокимов.

Агенты страховыхъ обществъ. „Русскаго“—**Розановъ** Тим. Ив.; „Сѣвернаго“—**Якунчиковъ** Еф. Матв.; „С.-Петербургскаго“—**Бродинъ** Ив. Ив.; „Московскаго“—**Шуваловъ** Ив. Ив.; „Россія“—**Петровъ** Никл. Матв.; „Россійскаго транспортнаго и страхового общества“—**Джунковскій** Никл. Алдр.; „1-го Россійскаго страхов. об—ва“—**Даниловъ** Алдр. Конст.; старш. агентъ земск. страхованія—**Прежевскій** Алдр. Платонов.

Ст. „Малоярославецъ“, Московско-Кіево-Ворон. Ж. Д. Начальникъ 2 участка службы пути—инж. **Ралль** Ал-ѣй Владмр.; пом. его—**Орловъ** Никл. Тим.; нач. станціи—**Прончукъ** Георг. Петр.; начальникъ 2 уч. службы тяги—инж.-тех. **Калашниковъ** Алдр. Мих.; пом. его инж.-техн. **Шандро** Гр. Ив.; врачъ 2 уч. пути—

Картавцовъ Алдр. Леонид.; фельдшеръ—Волоховъ Алдр. Мих.; акушерка—Щукина Ольга Георг.; нач. станціи Суходревъ—Ермолинъ Ив. Петр.

Благотворительныя и общественныя учрежденія. Городская богадѣльня при Іоанно-Предтеченской церкви, на 12 призрѣваемыхъ. Земская больница имени Назарова на 30 кров. (въ городѣ) и въ селѣ Угодскомъ заводѣ на 15 кров. Аптеки—въ городѣ пров. Малиновскаго Ив. Іосифъ., въ селѣ Недѣльномъ—пров. Татаровскаго, въ селѣ Дѣтчинѣ—пров. Эвертъ и въ селѣ Угодскомъ заводѣ—пров. Бѣгичева. Аптекарскій магазинъ—Иссаевичъ (въ городѣ). Библиотеки: а) въ городѣ—попечительства о народной трезвости и Корсакъ Надежд. Ив., б) въ д. Новой Слободкѣ—земская, в) селѣ Угодскомъ заводѣ—крестьянская и г) въ сс.: Недѣльномъ, Дѣтчинѣ, Спасъ-Загорьѣ—попечительства о народной трезвости. Фотографія въ гор. Малоюрославцѣ—Охотникова Исаака Мих.

Гор. Медынь и Медынскій уѣздъ.

Гор. Медынь лежитъ подъ 54°, 58' сѣв. ш. и 53° 31' вост. дол. отъ о. Ферро; въ городѣ жителей на 1 января 1913 г.—4509 ч.—(2045 м. п. и 2464 ж. п.); въ уѣздѣ—136654 ч.—(63813 м. п. и 72841 ж. п.).

Уѣздный предводитель дворянства — Сорохтинъ Александръ Ивановичъ; депутатъ Фофановъ Алдр. Гр.; письмоводитель шт.-кап. Груздевъ Дм. Дм.

Уѣздное полицейское управленіе. Уѣздный исправникъ кс. Обновленскій Ал-ѣй Леонтьев.; помощникъ его нс. Денисовъ Алдр. Никл.; секретарь нч. Виноградовъ Ив. Федор. Столоначальники: гс. Трофимовъ Никл. Ив. и кр. Ключниковъ Петр. Ив.; регистраторъ нч. Живодеровъ Алдр. Поликарп.; становые пристава: 1 стана ка. Лавровъ Андр. Мих., 2 стана гс. Тутышкинъ Андр. Алдр. и 3 стана ка. Васильевъ Вас. Ил.; полицейскій надзиратель тс. Коробьинъ Влад. Дм.

Городская дума. Предсѣдатель—городской голова; гласные: **Зиминъ** Федр. Арсен., **Григорьевъ** Вас. Алндр., **Никитинъ** Вас. Кир., **Жеребцовъ** Вас. Ив., **Николаевъ** Ив. Яковл., **Успенскій** Ив. Вас., **Ромашовъ** Вас. Андр., **Ивановъ** Георг. Ив., **Кочетовъ** Ив. Гр., **Афонасьевъ** Ив. Дм., **Щеголевъ** Федр. Ив., **Ельмановъ** Алндр. Федр., **Барановъ** Андр. Еф., **Лосевъ** Андр. Никл., **Космодаміанскій** Вас. Ив., **Куликовъ** Никл. Федр., **Константиновъ** Никл. Ив., **Соколовъ** Вас. Георг., **Изюмовъ** Дм. Никиф., предс. уѣздн. земск. управы, о. Іоаннъ **Виноградовъ**, **Клушинъ** Дм. Ив., секретарь думы **Преображенскій** Дм. Григор.

Почетныхъ гражданъ въ г. Медыни нѣтъ.

Городская управа. Городской голова—крест. **Щербаковъ** Ал-ѣй Вас. Члены мѣщане: **Клушинъ** Дм. Ив. и **Барановъ** Андр. Еф. Секретарь гс. **Преображенскій** Дм. Гр. Бухгалтеръ **Андреевъ** Пав. Мих.

Уѣздный съѣздъ. Предсѣдатель—уѣздн. предвод. дворянства. *Земскіе начальники*: 1 участка кр. **Коломійцевъ** Алндр. Алндр., 2 участка нс. **Баташевъ** Никл. Серг., 3 уч. князь **Мещерскій** Никл. Павл., 4 уч. кр. **Сорохтинъ** Алндр. Алндр., 5 уч. нс. **Челищевъ** Никл. Никл. и 6 уч. вск. **Хребтовъ** Петр. Алндр. Секретарь гс. **Константиновъ** Никл. Ив.; кромѣ того: а) по дѣламъ судебнымъ: уѣздн. чл. окружн. суда, земскіе начальники и почетные мировые судьи; б) по дѣламъ административнымъ: предс. съѣзда, земскіе начальники, предс. земск. управы, уѣздн. исправн. и податной инспекторъ.

Уѣздное по воинской повинности присутствіе. Предсѣдатель—предводитель дворянства. Члены: уѣздн. исправ., воинск. нач., дворяне: **Пусторослевъ** Георг. Петр., **Трофимовъ** Ив. Ал-ѣев., **Гейеръ** Пав. Павл.; членъ городской управы, врачи: земскій и уѣздный. Дѣлопроизводитель вск. **Масловскій** Петр. Петр.

Уѣздный распорядительный комитетъ. Предсѣдатель—уѣздн. исправникъ. Члены: уѣздн. воинск. начальникъ, членъ уѣздн. земск. управы и городской голова.

Уѣздное земское собраніе. Предсѣдатель—предводитель дворянства. Гласные: а) *отъ перваго избирательнаго собранія*: **Богдановъ** Серг. Матв., **Борзовъ** Петр. Серг., **Баташовъ** Никл. Серг.,

Гончаровъ Борисъ Дм., **Гончаровъ** Никл. Дм., **Дирюжинскій** Петръ Федр., **Ивановъ** Георг. Ив., **Мещерскій** Никл. Павл., **Мятлевъ** Ив. Петр., **Пусторослевъ** Георг. Петр., **Павлиновъ** Никл. Ив., **Разумовскій** Гр. Алндр., **Розенбергъ** Никл. Никл., **Скопинъ** Бор. Конст., **Сорохтинъ** Алндр. Ив., **Фофоновъ** Алндр. Григ., **Хребтовъ** Петръ Алндр., **Челищевъ** Никл. Никл., **Яковлевъ** Никл. Серг., б) *отъ второго избирательнаго собранія*: **Арефьевъ** Мих. Вас., **Богдановъ** Дм. Егор., **Журавлевъ** Леонидъ Никл., **Лѣнтяевъ** Ив. Сем.; в) *отъ сельскихъ обществъ*: **Борисовъ** Герас. Вас., **Волчковъ** Филип. Матв., **Виноградовъ** Гр. Аверьян., **Евстратовъ** Федр. Артем., **Захаровъ** Ив. Ив., **Изотовъ** Никита Никиф., **Ивановъ** Вас. Егор., **Коротковъ** Никл. Адриан., **Мироновъ** Вас. Ив., **Никифоровъ** Пав. Никифор. Представители: отъ города—медынскій городской голова; отъ духовенства—свящ. с. Вешекъ **Марковъ** Гр. Ив.

Уѣздная земская управа. Предсѣдатель—двор. **Богдановъ** Серг. Матв. Члены: **Пусторослевъ** Георг. Петр. (заступ. мѣсто предс.), **Волчковъ** Филип. Матв. и **Борисовъ** Герас. Вас.; секретарь — **Стѣснягинъ** Федр. Аким.; бухгалтеръ **Фуниковъ** Серг. Петр.; уѣздный агрономъ **Розановъ** Мих. Никанор.; техникъ **Шаровъ** Никита Мих.

Землеустроительная комиссія. Предсѣдатель—уѣздн. предв. дворянства; *непрежтанный членъ* ка. **Болтинъ** Никл. Никл.; члены: предс. уѣздной земск. управы, уѣздн. членъ окружн. суда, члены комиссія; *отъ земства*: ттс. **Ивановъ** Георг. Ив.; *крестьяне*; **Евстратовъ** Федр. Артем., **Изотовъ** Никита Никиф.; *секретарь* нч. **Обновленскій** Леонидъ Ал-ѣев. Инструкторъ маслодѣлія **Гуровичъ** Никл. Ал-ѣев., мастеръ маслодѣлія—**Горшковъ** Мих. Гавр., агрономъ 2-го уч. ттс. **Фофоновъ** Алндр. Гр., специалистъ по луговодству тс. **Елагинъ** Мих. Владмр.; специалистъ по птицеводству **Розенталь** Гансъ Март.; специалистъ по садоводству, огородничеству и пчеловодству—**Никишинъ** Алндр. Георг.; агрономическій староста—**Волошинъ** Степ. Степ.

Уѣздное казначейство. Казначей—кс. **Смирновъ** Влдмр. Вас.; старшій бухгалтеръ нс. **Витвенскій** Ив. Ив.; кассиръ ка. **Соколовъ** Никл. Павл.; кассиръ второго разряда **Трофимовъ** Пав. Ив.

бухгалтеры: 1 разряда гс. **Щербаковъ** Гр. Георг., 2 разряда гс. **Ланнгаммеръ** Федр. Евграф., гс. **Сапельниковъ** Вас. Гр. и гс. **Овсянниковъ** Алдр. Мих.

Податная инспекція. Податной инспекторъ—нс. **Баталинъ** Мих. Дм.

Раскладочное по промысловому налогу присутствіе. Предсѣдатель—податн. инспекторъ. Члены: отъ акцизнаго вѣдомства—надзир. 5 уч. **Крикуновскій** Федр. Еф., отъ города—**Барановъ** Андр. Еф.; купцы: **Зиминъ** Федр. Арс, **Шуваловъ** Алѣй Ив. и отъ земства—купцы: **Баскаковъ** Никл. Ив., **Арефьевъ** Мих. Вас. и крестьянинъ **Щербаковъ** Алѣй Вас.

Уѣздное по квартирному налогу присутствіе. Предсѣдатель—податной инспекторъ. Члены: **Барановъ** Андр. Еф., **Преображенскій** Дм. Гр., **Андреевъ** Пав. Мих., **Константиновъ** Никл. Ив., **Соколовъ** Вас. Георг. и **Кочетовъ** Ив. Григор.

6 участокъ Калужскаго акцизнаго управленія. Участк. надзиратель—нс. **Крикуновскій** Федр. Еф. Надсмотрщикъ—баронъ **Гейкингъ** Ричар. Альфр. Контролеры спичечныхъ фабрикъ: въ г. Мѣдыни Зимины—кр. **Веніаминовъ** Петр. Гав. и **Ведерникова**—тс. **Троицкій** Никл. Алдр.; въ селѣ Шанскомъ Заводѣ кск. **Дьяконовъ** Ив. Ив. и въ Передѣлѣ нч. **Беллендорфъ** Алдр. Герм.

Уѣздный судебный персоналъ. Уѣздный членъ окружнаго суда—сс. **Успенскій** Ив. Вас.; почетные мировые судьи: **Фофановъ** Алдр. Гр., **Богдановъ** Серг. Матв.; городск. судья кск. **Фелицынъ** Конст. Вас.; товарищъ прокурора сс. **Казариновъ** Владмр. Всев.; судебные слѣдователи: 1 уч. тс. **Головинъ** Серг. Павл.; 2 уч. сс. **Истоминъ** Ив. Ив.; судебный приставъ кск. **Титовъ** Серг. Вас.; нотаріусы: **Васильевъ** Вас. Петр. и **Шуваловъ** Аф. Ив.; судебный разсылный **Лебедевъ** Серг. Ил.

Тюремное отдѣленіе. Предсѣдатель—предвод. дворянства. Директоры: предс. земск. управы, уѣздн. исправ., городск. судья, уѣздн. врачъ, уѣзд. членъ окружн. суда, тов. прокурора, городск. голова, прот. **Виноградовъ** І. І., сс. **Носковскій** Мих. Павл., тс. **Соколовъ** Вас. Георг., **Рагозинскій** Никл. Як., **Богдановъ** Дмитр. Ег.; начальникъ Мѣдынской тюрьмы кс. **Миловидовъ** Андр. Ив.

Дворянская опека. Предсѣдатель—предв. дворянства; засѣдатели: шт.-кап. **Груздевъ** Дм. Дм., двор. **Гейеръ** Пав. Павл. Письмоводитель ттс. **Соколовъ** Вас. Ег.

Сиротскій судъ. Предсѣдатель—гор. голова. Члены: куп. **Николаевъ** Ив. Як., мѣщ. **Щеголевъ** Дм. Ив.; секретарь гс. **Преображенскій** Дм. Гр.

Отдѣленіе епархіальнаго училищнаго совѣта. Предсѣдатель—отдѣленія—прот. **Виноградовъ** І. І. Члены: уѣздн. набл. **Марковъ** Гр. Ив.; казначей отдѣленія—свщ. **Бѣляевъ** І. І.; священники: **Рождественскій** Серг. Аф, **Зерцаловъ** Ив. Федр., **Губинъ** Серг. Федр., **Комаровъ** Серг. Петр., **Малининъ** Пав. Дм.; дѣлопроизводитель свщ. **Страховъ** Вас. Никл. Члены отдѣленія по должности: свщ. **Ивановъ** Вас. Вас., свщ. **Шумилинъ** Виктр. Ив., свщ. **Низяевъ** Вас. Ал-ѣев., земскіе начальники уѣзда; инспекторъ народныхъ училищъ **Павлиновъ** Никл. Ив., **Баталинъ** Мих. Дм. и **Толстовъ** Илья Архип.

Уѣздный училищный совѣтъ. Предсѣдатель—уѣздн. предв. дворянства. Члены: прот. **Марковъ** Гр. Ив., уѣздн. испр., сс. **Яковлевъ** Никл. Серг., предс. земск. управы, сс. **Успенскій** Ив. Вас., нс. **Ельмановъ** Алндр. Федр. и всѣ земскіе начальники уѣзда.

Женская пятиклассная прогимназія. Попечительный совѣтъ: предсѣдатель—сс. **Соколовъ** Вас. Георг. Члены: отъ города—**Зиминъ** Федр. Арс., **Ельмановъ** Алндр. Федр., **Щербаковъ** Ал-ѣй Вас., **Жеребцовъ** Вас. Ив.; отъ земства—**Богдановъ** Серг. Матв., **Фофановъ** Алндр. Гр., **Павлиновъ** Никл. Ив., **Хребтовъ** Петр. Алндр., **Толстовъ** Илья Арх., **Волчковъ** Филп. Матв. Педагогическій совѣтъ: предсѣд.—**Соколовъ** Петр. Георг. *Начальница* **Петрова** Марія Никл.; законоучитель прот. **Виноградовъ** І. І.; учительницы: **Щепкина** Елена Ал-ѣев., **Бриллиантова** Лидія Мих., **Шувалова** Екат. Вас.; учителя: **Артюховъ** Ив. Яковл. и **Якушевъ** Мих. Федр.

Высшее начальное училище. Инспекторъ—нс. **Ельмановъ** Алндр. Федр.; законоучитель свщ. **Бѣляевъ** І. І.; учителя: **Кондратьевъ** Серг. Ив., **Артюховъ** Ив. Як., **Алешинъ** Никл. Алндр.; учитель пѣнія гс. **Якушовъ** Мих. Федр. и врачъ кс. **Толстовъ** Илья Арх.

Полотняно заводское высшее начальное училище. Инспекторъ—Глухаревъ Пав. Алдр.; законоучитель свящ. Ивановъ Вас. Вас. Учителя: Евменовъ Митр. Макс., Кудрявцевъ Гр. Федр. и Сухоѣдова Анна Ильин.

Приходское мужское училище. Завѣдывающей—гс. Якушевъ Мих. Федр. Законоучитель прот. Виноградовъ І. І.; учительницы: Буринская Алндра Парф., Артюхова Варв. Мих., Любимова Агрип. Алѣев. и Денисова Марія Алдр.

Женское приходское училище. Завѣдывающая — Хитрова Юлія Павл.; учительницы: Лаврова Марія Мих., Краузе Любовь. Іосифов. и Обновленская Лид. Ник.

Управленіе воинскаго начальника. Воинскій начальникъ — подполк. Краузе Іосифъ Алдр. Дѣлопроизводитель — шт.-кап. Филитовъ Никл. Дм.

Врачебный персоналъ. Уѣздный врачъ ка. Толстовъ Илья Архип.; земскіе врачи: хирургъ Чичикянцъ Гр. Моис. и Ловлевъ Алдр. Петр. Фельдшера: Анфилоговъ Никл. Дм., Волковъ Ив. Вас., Козыревъ Як. Серг., фельдшеръ-акушерка Жигунова Ефрос. Петр. и фельдшерица Ильина Мар. Павл. Въ с. *Галкинтъ* врачъ Комарова-Успенская Елена Кононов., врачъ при *Троицко Кондровскихъ* писчебумажныхъ фабрикахъ въ с. Кондровѣ Соколовъ Леонидъ Ив.; при писчебумажной фабрикѣ А. Гончарова, въ с. Полотняномъ-заводѣ Демидовъ Дм. Никл.; земская фельдшерица Куроѣдова Матр. Вас., въ с. Полотняномъ заводѣ; земскій врачъ Рабиновичъ Абель Колман. въ с. *Орѣховнтъ*; земская повивальная бабка въ с. Полотняномъ заводѣ Мезенцева Анна Марк.; земскій врачъ въ с. *Передѣлтъ* Федотовъ Ив. Ив. и акушерка Соломка Анна Ларіон.; акушерка въ с. *Орѣховнтъ* Галицина Феодос. Андр. Фельдшера: въ с. *Передѣлтъ* Гитлинъ Рубинъ Сим.; въ с. *Орѣховнтъ* Тариновъ Измаиль Серг.; въ с. *Кременскомъ* Кутенковъ Як. Филип.; въ с. *Шанскомъ* заводѣ Егоровъ-Михайловъ Алѣй Серг.; земскій врачъ въ дер. *Курганахъ* (вакансія); фельдшера: Фалѣевъ Мих. Тих. и Трифонова Марфа Петр.; ветеринарный врачъ Уваровъ Вас. Георг., ветеринарный фельдшеръ Андриановъ Федотъ Алдр.; санитарный врачъ Пигута Дм. Болесл., ветеринарный фельдшеръ въ с. *Орѣховнтъ* Баталинъ Ив. Евмен.

Городской общественный банкъ. Директоръ—**Кочетовъ** Мих. Гр.; товарищи его: **Васильевъ** Петр. Вас., **Щеголевъ** Дм. Ив.; бухгалтеръ **Поповъ** Ив. Петр.

Почтово-телеграфныя конторы. Въ г. Медыни: нач. конторы гс. **Казариновъ** Петр. Никл.; пом. его ттс. **Кирпичниковъ** Алндр. Ив.; въ поселкѣ Мятлевѣ—нач. конторы кс. **Чекрыгинъ** Вас. Ив.; въ с. Полотняномъ заводѣ: нач. конторы гс. **Лупыревъ** Мих. Никл.; въ Говардовѣ—нач. поч.-тел. отд. гс. **Григорьевъ** Конст. Фил; въ Крюковѣ—нач. почт.-тел. отд. гс. **Перевозчиковъ** Мих. Иакинфов.; въ Износкахъ—нач. почт.-тел. отд. ттс. **Смиренскій** Дм. Дм.; въ с. Шанскомъ заводѣ: нач. почт.-тел. отд. гс. **Перевозчиковъ** Ив. Андр.; въ с. Передѣлѣ—нач. почт.-тел. отд. гс. **Сорокинъ** Иосиф. Серг.

Комитетъ попечительства о народной трезвости. Предсѣдатель—уѣздн. предв. дворянства. Члены: предс. уѣздн. земской управы, уѣздн. исправ., земскіе начальники уѣзда, товар. прокурора, инспектор. народн. училищъ, учитель—инспекторъ городск. уч., податн. инсп., уѣздн. чл. окружн. суда, воинскій нач., гор. судья, нач. прогимназіи, акцизн. уч. надзир., свящ. **Марковъ** Гр. Ив., **Фофановъ** Алндр. Гр., **Богдановъ** Дм. Георг., **Толстовъ** Илья Арх.

Вольно-пожарное общество Предсѣдатель правл.—**Головинъ** Серг. Павл.; члены правленія: **Щербаковъ** Ал-ѣй Вас., **Рябининъ** Ив. Ал-ѣев., **Соколовъ** Вас. Георг., **Барановъ** Андр. Еф. и **Цивинскій** Людв. Иосиф.; нач. команды—**Елеонскій** Конст. Алндр.

Мѣстный комитетъ общества краснаго креста. Предсѣдатель—**Богдановъ** Серг. Матв., казначей **Смирновъ** Владмр. Вас. Члены: **Обновленскій** Ал-ѣй Леонт., **Крикуновскій** Федр. Еф., **Хребтовъ** Петр. Алндр., дѣлопроизводитель гс. **Масловскій** Петр. Петр.

Благочинные. 1-го окр. свящ. с. Полотнянаго завода о. Вас. **Ивановъ**, 2-го окр. свящ. села Кулешова о. Вас. **Низяевъ**, 3-го окр. свящ. села Дунина о. Виктр. **Шумилинъ**.

Настоятели церквей. Константино Еленинскаго собора прот. **Виноградовъ** Иоан. Иоан. и Казанской церкви свящ. **Малининъ** Пав. Дм.

Скорбященская женская община. Наст—ца монах. **Павлина**.

Покровская старообрядческая община въ городѣ Медыни. Предсѣдатель совѣта—**Барановъ** Андр. Еф., товарищъ его **Афанасьевъ** Ив. Дм.; члены совѣта: **Шуваловъ** Ал-ѣй Ив., **Чичкинъ** Ив. Гр., **Изюмовъ** Дм. Никиф., **Дегтеревъ** Козьма Дм., свящ. **Смирновъ** Никл. Вас.

Свято-Николаевская женская община. Наст—ца монахиня **Ефросинія**.

Окружн. надзират. питомцевъ Московскаго воспитат. дома—**Колосовъ** Никита Никиф.

Агенты страховыхъ обществъ. Въ гор. Медыни „Россійскаго транспортн. страх. отъ огня о—ва“ **Протасовъ** Ал-ѣй Петр., „Саламандра“—**Витвенскій** Ив. Ив., 1-го Русск. об—ва“ **Смирновъ** Влдмр. Вас., „Сѣвернаго“ **Рябининъ** Ив. Ал-ѣев., „Россія“ **Чистяковъ** Ив. Вас., „2-го Россійск.“ **Васильевъ** Вас. Петр., „Моск. страх. об—ва“ **Шуваловъ** Аф. Ив., надзират. земск. страх. **Цивинскій** Людв. Иосиф.

Общество вспомошествованія нуждающимся учащимся въ учебныхъ заведеніяхъ. Предсѣдатель—**Рябининъ** Ив. Ал-ѣев., товарищъ его—учитель **Артюховъ** Ив. Яковл.; члены правленія: нс. **Ельмановъ** Алндр. Федр., гс. **Якушевъ** Мих. Федр. и свящ. **Бѣляевъ** Іоан. Іоан.

Ссудо-сберегательная касса при Медынскомъ полицейскомъ управленіи. Предсѣдатель правл.—кс. **Обновленскій** Ал-ѣй Леонт.; члены правл.; полиц. надз. г. Медыни **Коробинъ** Влдмр. Дм.; казначей нч. **Виноградовъ** Ив. Федр.

Церковно-приходское попечительство о бѣдныхъ. Предсѣдатель—прот. **Виноградовъ** Іоан. Іоан.; члены совѣта: свящ. **Малининъ** Павл. Дм., свящ. **Бѣляевъ** Іоан. Іоан. и казначей **Ивановъ** Ив. Аггеев.

Попечительный совѣтъ городской богадѣльни. Предсѣдат.—**Барановъ** Андр. Ефим.; члены: **Ромашовъ** Вас. Андр. и **Григорьевъ** Вас. Алндр.

Общество Медынскихъ семейныхъ вечеровъ. Предсѣдатель—**Обновленскій** Ал-ѣй Леонтьев.; казначей—старшина **Соколовъ** Никл. Павл.; старшины: **Денисовъ** Алндр. Никл., **Баронъ-Гейкингъ** Ричар. Альфред., **Шемаевъ** Мих. Вас., **Николаевъ** Ив. Як. и **Успенскій** Ив. Вас.

Телефонная сѣть. Медынскаго уѣзднаго земства, имѣющая 119 абонентовъ съ центральными станціями въ городѣ Медыни и на заводахъ: Полотняномъ и Шанскомъ и въ пос. Мятлево при станovýchъ квартирахъ, въ Шанскомъ и Мятлевѣ, а въ Полотняномъ при волостномъ правленіи.

Троицко-Кондровскія писчебум. фабрики. К. В. Говарда: управляетъ инж. тех. **Хинчинъ** Як. Гр. Директоръ—инж.-техн. **Эльцбергъ** Роберт. Роберт. Писч.-фабрика Гончарова въ с. Полотняномъ заводѣ. Директоръ фабрики—**Яблонскій** Виктр. Іер.

Благотворительныя и общественныя учрежденія. *Богадѣльни:* въ г. Медыни на 24 кров., въ селѣ Межетчинѣ на 5 кров. *Больницы:* земская въ г. Медыни на 40 кров., въ с. Орѣховнѣ на 3 кров., въ с. Передѣлѣ на 3 кров. и въ с. Галкинѣ на 4 кров.; при фабрикахъ: въ с. Кондровѣ на 15 кров., въ селѣ Троицкомъ на 4 кров., въ селѣ Полотняномъ заводѣ на 3 кров. и въ д. Курганахъ на 3 кров. *Аптеки:* въ г. Медыни—земская, завѣдуетъ ею пров. **Соколовъ** Христофъ Павл., въ с. Полотняномъ заводѣ—завѣдуетъ пров. **Герасимовичъ** Алндр Викент. и въ поселкѣ Мятлево—завѣдуетъ пом. пров. **Чупровъ** Илья Ильич. *Аптекарскіе магазины:* въ гор. Медыни: 1) **Чивовой** Антон. Алндр., 2) **Панкова** Степ. Вас.; въ с. Полотняномъ заводѣ: пров. **Герасимовича** Алндра Викент. *Библиотеки:* 1) въ Медыни—городская общественная, 2) при Мятлевскомъ 2-хъ клас. училищѣ, 3) при Топоринскомъ однокл. Минист. Нар. Просв. училищѣ, 4) с. Полотняномъ заводѣ Гончарова и 5) народныя библиотеки: въ с. Кондровѣ и Троицкомъ, при училищахъ. *Типографія* въ г. Медыни—на фабрикѣ куп. **Зимина** Федр. Арс.

Гор. Мещовскъ и Мещовскій уѣздъ.

Гор. Мещовскъ лежитъ подъ 54°, 19' сѣв. шир. и 52°, 57' вост. долг. отъ о. Ферро. Число жителей на 1-е января 1913 г. въ городѣ—3571 чел. (1725 м. п. и 1846 ж. п.); въ уѣздѣ—121245 человекъ (55188 м. п. и 66057 ж. п.).

Уѣздный предводитель дворянства—гс. **Сорокинъ Степанъ Степановичъ**; канд. на предв. шт.-кап. **Рагозинъ Никл. Никл. И. д. писмоводителя нс. Низяевъ Алндр. Васл.**

Уѣздное полицейское управленіе. Уѣздный исправникъ—кс. **Протасовъ Никл. Никл.**; помощн: его нс. **Коноваловъ Ал-ѣй Алндр.**; секретарь кск. **Поповъ Ив. Владмр.**; столоначальники: гс. **Малышевъ Алндр. Пав.,** кр. **Малышевъ Георг. Павл.** Регистраторъ гс. **Кузнецовъ Гр. Мих.** Становые пристава: 1 стана ка. **Федоровъ Ал-ѣй Дм.,** 2 стана ттс. **Яценко Никл. Як.** Полиц. надз. гс. **Волотовскій Ал-ѣй Никодимов.**

Городская дума. Предсѣдатель—гор. голова. Гласные: **Данковъ Як. Як., Щетининъ Серг. Ив., Щетининъ Никл. Алндр., Тисовъ Мих. Лук., Козловскій Ив. Петр., Ефимовъ Федр. Ив., Берниковъ Васл. Ив., Рубцовъ Алндр. Алндр., Кулагинъ Ал-ѣй Евсигнѣев., Покровскій Ив. Алндр., Типикинъ Конст. Ив., Добромысловъ Никл. Ал-ѣев., Красовскій Вас. Яковл., Кобелевъ Вас. Ив., Языковъ Пав. Ал-ѣев., Родичевъ Дм. Федр., Фоминъ Як. Мих., Казаковъ Алндр. Кузм., Иноземцевъ Федр. Федр., Щетининъ Ив. Дм., Паньшинъ Як. Федр., Знаменскій Вас. Ильич.** Предсѣдатель земск. упр. **Куборскій Никл. Ив.**; отъ духовн. вѣд. депутатъ прот. **Тихомировъ Матв. Никифр.**

Городская управа. Городской голова—**Болотинъ Алндр. Дм.** Члены: **Маевъ Георг. Никл. и Ивановъ Ив. Андр.**; секретарь **Паньшинъ Никл. Владмр.**

Почетныхъ гражданъ, избранныхъ Гор. Думою, нѣтъ.

Уѣздный съѣздъ. Предсѣдатель—уѣздн. предв—ль дв—ва. *Земскіе начальники:* 1 участка ттс. **Степановъ** Никл. Филип., 2 уч. ттс. **Губнеръ** Юлій Юльев., 3 уч. ка. **Синицкій** Леонидъ Вас., 4 уч. пор. зап. **Иссинскій** Конст. Хрис. и 5 уч. отст. ротм. **Филимоновъ** Ив. Никл. Кромѣ того: а) по дѣламъ судебнымъ: уѣздный членъ окружн. суда, почет. мировые судьи и городск. судья и б) по дѣламъ административнымъ: предс. уѣздн. земск. управы, уѣздн. исправн. и податн. инспекторъ. Секретарь гс. **Поляковъ** Вас. Вас.

Уѣздное по воинской повинности присутствіе. Предсѣдатель—уѣздн. предв. дворянства. Члены: уѣздн. исправн., уѣздн. воинск. начальникъ, членъ уѣздн. земск. управы. Дѣлопроизводитель гс. **Власовъ** Петр. Иллар.

Уѣздный распорядительный комитетъ. Предсѣдатель—уѣздн. исправн. Члены: уѣздн. воинск. начальникъ, членъ уѣздн. земск. управы и гор. голова

Уѣздный комитетъ попечительства о народной трезвости. Предсѣдатель—уѣздн. предв. дворянства; тов. его **Куборскій** Никл. Ив. Члены: уѣздн. исправн., уѣздн. чл. окружн. суда, тов. прокурора, гор. судья, податной инсп., гор. голова, уѣздн. врачъ, земскіе начальники уѣзда, инсп. народн. училищъ, предс. уѣздн. земск. управы, уѣздн. воинск. начальникъ; отъ духовнаго вѣдомства—прот. **Тихомировъ** Матв. Никиф.; отъ акцизнаго вѣдомства—**Костылевъ** Никл. Мих. Письмовод. нс. **Низяевъ** Алндр. Васл.

Почтово-телеграфная контора. Начальникъ—нс. **Покровскій** Ив. Ив.; пом. его гс. **Масловъ** Макс. Петр.; почт. тел. чиновникъ 5 разряда нч. **Хохловъ**.

Уѣздное земское собраніе. Предсѣдатель—уѣздный предводитель дворянства; гласные: **Кашкинъ** Алндр. Серг., **Куборскій** Никл. Ив., **Лопухинъ** Ив. Дм., **Нѣмчиновъ** Леонидъ Ив., **Неттельгорсть** Пав. Роберт., **Рагозинъ** Никл. Никл., **Степановъ** Фил. Петр., **Тетеревенковъ** Владмр. Никл., **Фроловъ** Никл. Дм., **Филимоновъ** Ив. Никл., **Шалькевичъ** Евг. Ив., **Шлиппе** Густ. Карл., **Шлиппе** Никл. Густ., **Шлиппе** Левъ Густ., **Фоминъ** Як. Мих., **Степановъ** Никл. Филип., **Ергольскій** Серг. Никл., **Потѣхинъ** Алндр. Ив., **Синицкій** Леонидъ Васл., **Угримовъ** Алндр. Ив., **Кли-**

мантовъ Ив. Матв, **Чистяковъ** Ив. Ив., **Шнооръ** Ив. Егор., **Андрюшкинъ** Е. Ф., **Князевъ** И. Ф., **Кузнецовъ** М. П., **Вукоевъ** В. М., **Меркуловъ** В. А., **Молохинъ** М. П., **Петрушинъ** Никл. Мих., **Самсоновъ** Вас. Ив., **Сережинъ** Як. Мих., **Чистоваловъ** Н. И.

Уѣздная земская управа. Предсѣдатель — ка. **Куборскій** Никл. Ив. Члены: кск. **Фроловъ** Никл. Дм., **Разуваевъ** Матв. Вас., **Шнооръ** Ив. Егор., секретарь **Щетининъ** Никл. Алндр., бухгалтеръ **Кобелевъ** Вас. Ив., земскіе техники: **Сушковъ** Ал-ѣй Петр., **Циглеръ** Владм. Эдуард., агрономъ **Скоковъ** Никиф. Ануфр., санитарный врачъ, нч. **Толченевъ** Никл. Павл.

Уѣздное казначейство. Казначей—кс. **Добромысловъ** Никл. Ал-ѣев., старшій бухгалтеръ гс. **Паньшинъ** Никл. Никл.; кассиры: гс. **Троицкій** Федр. Петр., гс. **Виноградовъ** Георг. Никл.; бухгалтеры: 1-го разряда гс. **Успенскій** Дм. Конст., 2 го разряда ттс. **Протасовъ** Алндр. Семен. и гс. **Савинскій** Ив. Влдмр., счетный чиновникъ гс. **Яковлевъ** Никиф. Никит.

Землеустроительная комиссія. Предсѣдатель—уѣздн. предв. дворянства; заст. его мѣсто, предс. уѣздн. земск. управы **Куборскій** Никл. Ив.; *непремѣнный членъ* ка. **Кавелинъ** Левъ Мих.; члены: уѣздн. членъ окр. суда; всѣ земскіе начальники уѣзда; члены *отъ земства*—двор. **Фроловъ** Никл. Дм, крест. **Разуваевъ** Матв. Вас. и **Самсоновъ** Васл. Ив.; *отъ крестьянъ*—**Денисовъ** Афон. Карпов, **Малахинъ** Мих. Павл. и **Березинъ** Тимоф. Никонор.; временныхъ членовъ отъ волостей—19 челов.; агрономъ нч. **Мильковскій** Анат. Годислав. Секретарь—гс. **Дурново** Никл. Іосиф. и агрономическ. староста—крест. **Новиковъ** Емельянъ Данилов.

Податная инспекція. Податной инспекторъ — нс. **Ягодинъ** Ал ѣй Никл.

Раскладочное по промысловому налогу присутствіе. Предсѣдатель—податной инспекторъ. Члены: **Бурыкинъ** Вас. Федр., **Копаневъ** Ив. Никит., **Родинъ** Конст. Гр, **Пацевъ** Як. Ив., **Берниковъ** Вас. Ив., **Щетининъ** Серг. Ив. отъ акцизнаго вѣдомства нс. **Костылевъ** Никл. Мих.

Уѣздное по квартирному налогу присутствіе. Предсѣдатель—податной инспекторъ. Члены: **Щетининъ** Никл. Алндр., **Берниковъ** Вас. Ив., **Щетининъ** Серг. Ив, **Добромысловъ** Никл. Ал-ѣев.

Акцизное управленіе. Участковый акцизн. надзиратель 10 уч. нс. **Костылевъ** Никл. Мих.

Судебный персоналъ. Уѣздный членъ окружнаго суда сс. **Станкевичъ** Владисл. Станисл. Почетные мировые судьи: дсс. **Степановъ** Филп. Петр., дсс. **Нѣмчиновъ** Леонид. Ив., гс. **Кашкинъ** Алвдр. Серг., **Сорокинъ** Степ. Степ., кск. **Фроловъ** Никл. Дм. и нс. **Тетеревенковъ** Владмр. Никл., городской судья ттс. **Соловьевъ** Никл. Игнат., товарищъ прокурора кс. **Казариновъ** Владмр. Всевол.; судебный слѣдователь кс. **Кичеевъ** Алндр. Алндр.; судебный при-ставъ нс. **Родичевъ** Дм. Фѣдр.; нотариусы: **Богомоловъ** Ив. Вас. и **Игнатьевъ** Петр. Вас.; судебный разсыльный **Онисимовъ** Мих. Никл.

Тюремное отдѣленіе. Предсѣдатель—предв. дворянства, ди-ректоры: платный—кс. **Лебедевъ** Алндр. Вас. и обязательные: уѣздн. чл. окружн. суда, тов. прокурора, уѣздн. исправникъ, гор. судья, благочинный г. Мещовска, уѣздн. врачъ, предс. уѣздн. земск. управы; начальникъ тюрьмы нс. **Воронцовъ** Гр. Вас. Дѣлопр. нс. **Низяевъ** Алндр. Васл.

Дворянская опека. Предсѣдатель—уѣздн. предв. дворянства. Засѣдатели: **Ергольскій** Серг. Никл., кск. **Толмачевъ** Ив. Алндр.; письмоводитель нс. **Низяевъ** Алндр. Васл.

Сиротскій судъ. Предсѣдатель—гор. голова. Члены: **Маевъ** Георг. Никл. и **Ивановъ** Ив. Андр.; дѣлопроизводитель **Паньшинъ** Никл. Влдмр.

Отдѣленіе епархіальнаго училищнаго совѣта. Предсѣдатель—прот. **Тихомировъ** Матв. Никиф., постоянный членъ—смотритель мещ. дух. училища **Тихомировъ** Вас. Тихон; члены: свящ. **Орловъ** Конст. Вас., свящ. **Дагестанскій** Вас. Фѣдр., свящ. **Ильинскій** Ал-ѣй Никл., свящ. **Виноградовъ** Алндр. Ал-ѣев., **Покровскій** Ив. Алндр., земскіе начальники уѣзда, **Куборскій** Никл. Ив., инспекторъ нар. училищъ **Егоровъ** Георг. Георгіев. и свящ. **Ржевскій** Иоан. Мих.

Уѣздный училищный совѣтъ. Предсѣд.—уѣздный предвод. дворянства. Члены: уѣздный исправ., инсп. нар. училищъ—отъ земства—**Кашкинъ** Алндр. Серг.; отъ города—**Болотинъ** Алндр. Дм. и земскіе начальники уѣзда.

Женская гимназія. Попечительница—**Рагозина** Екат. Вас., начальница гимназіи—**Григорьева** Мар. Вас., законоучитель свящ. **Михайловъ** Ал-ѣй Влдмр., предсѣдатель педагогическаго совѣта **Тучапскій** Анаст. Лук.; преподаватели: **Донская** Над. Рафаил., сс. **Смирнова** Евд. Федр., **Никитина** Татьяна Ал-ѣевна, **Колерова** Евг. Ильин., **Лоренцо** Алндра Ив., **Виноградова** Капит. Никл., **Емельченкова** Раиса Мих., **Соколовъ** Алндр. Ив; классныя надзирательницы: **Шапиловская** Мар. Павл., **Лебедева** Вѣра Алндр.

Городское четырехклассное училище. Почетный смотритель дсс. **Кашкинъ** Никл. Серг., учитель инспекторъ нс. **Красовскій** Вас. Яковл., законоуч. прот **Тихомировъ** Матв.; учителя: гс. **Губинъ** Андр Андр., гс. **Латышевъ** Мих. Матв. и гс. **Исаевъ** Ив. Ив., нч. **Ерохинъ** Стп. Мих; врачъ **Языковъ** Пав. Ал-ѣев.

Духовное училище. Смотритель сс. **Тихомировъ** Вас Тимоф.; пом. его ка **Мотоховъ** Степ. Павл.; учителя: сс. **Малининъ** Ив. Еф., нс. **Знаменскій** Вас. Ил., сс. **Миролобовъ** Леонидъ Ив., ка **Бѣловичъ** Мих. Мих., нч. **Покровскій** Мих. Вас, нч. **Преображенскій** Влдм. Ив; надзиратели: нч. **Демидовъ** Васл. Никл., нч. **Безсоновъ** Петр. Ал-ѣев.

Низшая ремесленная школа (въ г. Мещовскѣ). Завѣд.—нч. **Венедиктовъ** Вас. Вас.; законоучитель свящ. о. **Іоаннъ Ржевскій**; преподав. **Котоминъ** Никл. Серг.

Городское приходское училище. Завѣдующій училищемъ **Новиковъ** Онис. Никл.; учителя: **Тужилкинъ** Ив. Вас. и **Кариженскій** Серг. Ив.

Управленіе уѣзднаго воинскаго начальника. Уѣздный воинскій начальникъ—подполк. **Федоровъ** Федр. Ефим, и. д. дѣлопроизводителя кр. **Ждановъ** Антонъ Вас.

Уѣздный врачебный персоналъ. Въ гор. Мещовскѣ: земскій врачъ нч. **Языковъ** Павл. Ал-ѣев, уѣздный врачъ нс. **Колеровъ** Алндр. Ив, врачъ хирургъ нч. **Соколовъ** Васл. Васл.; фельдшерицы акушерки: **Булыгина** Анна Мих., **Харина** Гродислава Никл., акушерка **Костогарова** Мар. Алндр; фельдшера: **Каретинъ** Серг. Федр., **Шулыгинъ** Серг. Ив., акушерка родильнаго приюта **Костина** Над. Мих., смотритель больницы **Люборосцевъ** Никл. Никл., ветеринарный врачъ ка. **Отто** Алндр. Лук., при ст. Шлиппово (вакансія),

въ селѣ Щелкановѣ врачъ **Кутинъ** Никл. Антип., фельдшеръ **Федотовъ**, акушерка **Кони́на** Варв. Ив., въ селѣ Мошонкахъ женщина врачъ **Скворцова** Агрип. Ив., фельдшеръ **Андрексонъ** Ив. Юрьев., акушерка **Никитина** Варв. Вас., при с. Рындиноѣ врачъ **Крапухинъ** Валер. Петр., фельдшеръ **Чикинъ** Федр. Федр., фельдшерица **Тимофеева** Анаст. Ив.

Врачебно-полицейскій персоналъ. Предсѣдатель — уѣздный исправникъ, членъ депутатъ отъ военнаго вѣдомства, воинскій начальникъ, городской врачъ, уѣздный врачъ, (членъ распорядитель, онъ же дѣлопроизводитель), секретарь полицейскаго управленія.

Комитетъ російскаго общества краснаго креста. Предсѣдатель — уѣздный предв. дворянства, казначей и дѣлопроизводитель — нс. **Низяевъ** Алндр. Васл.

Общество помощи бѣднымъ. Предсѣдатель совѣта — кс. **Добромысловъ** Никл. Ал-ѣев.; тов. его **Болотинъ** Алндр. Дм.; члены: **Богдановъ** Никл. Вас., **Паньшинъ** Як. Федр., **Щетининъ** Ив. Дм., **Сановъ** Ив. Ив., **Куборскій** Никл. Ив.; казначей **Щетининъ** Серг. Ив. и секретарь — **Щетининъ** Никл. Алндр.

Общество сельскаго хозяйства. Предсѣдатель **Фоминъ** Як. Мих., товарищъ его **Ерохинъ** Як. Вас.; члены: **Шнооръ** Васл. Егор., **Шнооръ** Ив. Егор., **Булыгинъ** Егр. Серг., **Варичевъ** Мих. Захар., **Добромысловъ** Никл. Ал-ѣев., **Ласкинъ** Федр. Ильич., **Меркуловъ** Як. Петр., секретарь **Савинскій** Ив. Влдмр., кассиръ **Бемъ** Іос. Іос.

Ссудо-сберегательная касса. Предсѣдатель — гс. **Паньшинъ** Никл. Никл.; казначей кс. **Добромысловъ** Никл. Ал-ѣев.

Мещовскій Георгіевскій монастырь. Настоятель — игуменъ **Ниль.**

Благочинные церквей. 1-го окр. прот. **Тихомировъ** Матвѣй, 2-го окр. свящ. с. Староселья **Виноградовъ** Геннадій, 3-го окр. свящ. с. Бышковичъ **Никольскій** Семень.

Настоятели церквей города Мещовска. Благовѣщенскаго собора — прот. **Тихомировъ** Матвѣй, Петроавловской церкви свящ. **Добромысловъ** Іоаннъ, Христорожественской церкви свящ. **Михайловъ** Алексѣй.

Агенты страховыхъ обществъ. Губернскаго земства „Саламандра“ и „Якорь“—**Козловскій** Ив. Петр., „Русск. страхового об—ва“—**Тужилкинъ** Ив. Вас., „2 го Россійск. об—ва“—**Паньшинъ** Як. Федр., „Московскаго“—**Родичевъ** Дм. Федр., об—ва „Россія“—**Берелевичъ** Солом. Як.

Вольно-пожарное общество. Предсѣдатель—кс. **Протасовъ** Никл. Никл.; члены правленія: нс. **Костылевъ** Никл. Мих., нс. **Колеровъ** Алндр. Ив., гс. **Губинъ** Андр. Андр., нс. **Родичевъ** Дм. Федр., крест. **Кулагинъ** Ал-ѣй Евсигнѣев.; мещовскіе мѣщане: **Чистяковъ** Ив. Ив., **Щетининъ** Ив. Дм., **Щетининъ** Серг. Ив. и **Лукашевичъ** Виктр. Конст.; начальникъ дружины—**Рубцовъ** Алндр. Алндр.

Вольно-пожарныя общества. Утешевское—начал. дружины **Кобелевъ** Сем. Сем., Щелкановское и Хламовское **Куборскій** Мих. Гр.

Начальники почтовыхъ отдѣленій. Шлипповскаго—гс. **Ситиковъ** Петр. Ант., Дабужскаго—гс. **Корытинъ** Ив. Гавр., Щелкановскаго—**Павшинцевъ** Влдмр. Мих., Утешевскаго—гс. **Галкинъ** Ал-ѣй Васл., Мошонскаго—гс. **Венедиктовъ** Мих. Серг., Бабынинскаго—**Волковъ** Мих. Ал-ѣев.

Станціи желѣзныхъ дорогъ. Рязанско-Уральской: ст. „Сухиничи-Узловая“ нач. ст. кр. **Покровскій** Ив. Алндр., разъѣздъ „Свѣтичи“ **Котельниковъ** Тимф. Вас., станція „Шлиппово“ нач. ст. **Матвѣевъ** Вас. Евг., начал. ст. „Дабужа“ **Салтыковъ** Сем. Ильичъ; ст. „Сухиничи“—**Михайловъ** Никл. Алндр.

Благотворительныя и общественныя учрежденія: *Богатѣльня* об—ва помощи бѣднымъ. Одна книжная лавка об—ва трезвости. *Библиотеки*: 1) уѣзнаго земства и 2) общества трезвости. *Фотографія* мѣщ. **Чернышева** Пав. Ермол. *Земскія лечебницы*: въ г. Мещовскѣ и въ селахъ: Щелкановѣ, Рындинѣ, Мошонкахъ и при ст. Шлиппово. *Аптеки*: въ г. Мещовскѣ—земская, въ селѣ Мошонкахъ—земская и въ селѣ Щелкановѣ. *Аптекарскаго магазинъ* въ г. Мещовскѣ—**Лукашевича** Виктр. Конст. *Ветеринарная лабораторія* въ г. Мещовскѣ. *Типографія* въ г. Мещовскѣ **Подземскаго** Я. Н.

Заштатный гор. Серпейскъ.

Гор. Серпейскъ лежитъ подь 54° 20' сѣв. шир. и 52° 39' вост. долг. отъ о. Ферро; число жителей на 1 янв. 1913 г. въ городѣ—1053 ч.—497 м. п. и 556 ж. п.).

Городское общественное упрощенное управленіе. Городской староста мѣщ. **Блистановъ** Вас. Ив.; пом. старосты мѣщ. **Костинъ** Ив. Мих.; уполномоченные мѣщане: **Блистановъ** Вас. Ив., **Блистановъ** Сем. Ив., **Ивановъ** Вас. Серг., **Климонтовъ** Сем. Матв., **Костинъ** Ив. Мих., **Глинковъ** Серг. Мих., **Дмитріевъ** Петр. Мих., учитель **Чудновъ** Петр. Троф., мѣщ. **Клочковъ** Афан Матв., крест. **Лопатинъ** Петр. Гр., мѣщ. **Капорскій** Ив. Алѣев., подполк. **Витцель** Конст. Егор, врачъ земск. лечебн. **Кумыкинъ** Никл. Алѣев., **Гузеевъ** Никл. Ив. и **Поповъ** Зах. Федр.

Почетныхъ гражданъ нѣтъ.

Почт.-тел. отдѣленіе. Нач. отдѣленія ка. **Музалевскій** Як. Ив. Сиротскій судъ. Предсѣдатель—городской староста; члены: **Лопатинъ** Петр. Гр., **Дмитріевъ** Петр. Мих.; дѣлопр. мѣщ. **Капорскій** Ив. Алѣев.

Городское четырехклассное училище. Учитель инспекторъ нч. **Зиновьевъ** Гавр. Васл. Учителя: **Владимировъ** Федос. Федот., **Чудновъ** Петр. Трофим. и **Куракинъ** Вас. Ив.; законоучитель свящ. о. Николай **Казанскій**.

Городское двухклассное образцовое училище. Законоучитель—свящ. Серпейскаго Николаевскаго собора о. Сергѣй **Морозовъ**; учителя: **Свищовъ** Никл. Мих. и **Гусаровъ** Мих. Вас.

Городской общественный банкъ. Директоръ банка мѣщ. **Пацевъ** Яковъ Ив.; товарищи его: **Федоровъ** Федр. Конст. и **Филовъ** Мих. Гавр.; бухгалтеръ **Соловьевъ** Никл. Егр.

Попечительство о бѣдныхъ. Предсѣдатель и попечитель 1 уч. **Пацевъ** Як. Ив.; 2 уч. (вакансія); 3 уч. учитель **Чудновъ** Петр. Троф. и 4 уч. **Васильевъ** Сем. Троф.

Городская библіотека. Завѣд.—**Блистановъ** Вас. Ив.

Вольно-пожарное общество. Предсѣдатель правленія—**Фроловъ** Никл. Дм.; члены: земск. врачъ **Кумыкинъ** Никл. Ал-ѣв., **Блистановъ** Вас. Ив.; нач. дружины **Пацевъ** Яков. Ив.

Врачебный персоналъ. Земскій врачъ **Кумыкинъ** Никл. Ал-ѣв.; акушерка **Кудрявцева** Анна Никл.; фельдшеръ **Богомоловъ** Дм. Ал-ѣв.

Санитарное попечительство. Попечители: 1 уч. **Пацевъ** Як. Ив.; 2 уч. учитель **Чудновъ** Петр. Троф; 3 уч. **Капорскій** Ив. Ал-ѣв. и 4 уч. **Блистановъ** Сем. Ив.

Настоятели церквей г. Серпейска. Серпейскаго собора—прот. **Троицкій** Вас. и свящ. **Морозовъ** Серг. и Спасо-Преображенской церкви—свящ. **Казанскій** Никл.

Агентъ страхового общества „Русскаго“—**Пацева** Зинаида Мих.

Лечебница. Завѣдующій лечебницей земск. врачъ **Кумыкинъ** Никл. Ал-ѣв. Частная аптека помощ. пров. **Когановъ** А. Г.

Гор. Мосальскъ и Мосальскій уѣздъ.

Гор. Мосальскъ лежитъ подь 54°, 29' сѣв. шир. и 54° 39' вост. долг. отъ о. Ферро; число жителей на 1-е января 1913 г. въ городѣ—2058 ч. (980 м. п. и 1078 ж. п.); въ уѣздѣ—206944 ч. (99511 м. п. и 107433 ж. п.).

Уѣздный предводитель дворянства—кс. **Полозовъ** Александръ Николаевичъ. Канд. на предвод. **Караваевъ** Влдмр. Никл. Письмоводитель гс. **Янцевъ** Серг. Ив.

Уѣздное полицейское управленіе. Уѣздный исправникъ—кс. **Кирѣевскій** Петр. Никандр.; пом. его кск. **Прошукаловъ** Ал-ѣй Дав, секретарь ттс. **Покровскій** Ив. Дм. Столоначальники: гс. **Малаховъ** Влдмр. Федр.; кск. **Крыловъ** Конст. Павл. Регистраторъ кск. **Внуковъ** Никл. Ал-ѣв. Становые пристава: 1 стана ка. **Юрдоновъ** Никл. Павл.; 2 стана кск. **Брейеръ** Конст. Никл.; 3 стана кск. **Комаровъ** Ал-ѣй Ал-ѣв. Полиц. надзиратель ттс. **Покровскій** Никл. Дм.

Городское упрощенное управленіе. Городской староста — кр. **Безсоновъ** Ив. Степ.; пом. его **Чернышовъ** Алдр. Ив. Уполномоченные: **Богдановъ** Никл. Ив., **Богдановъ** Влдр. Никл., **Бубновъ** Гр. Вас., **Чернышовъ** Андр. Ив., **Чернышовъ** Ив. Петр., **Нѣмчиновъ** Петр. Тих., **Безсоновъ** Ив. Степ., **Лахтинъ** Алдр. Пав., **Юрковъ** Гр. Ильичъ, **Клочковъ** Матв. Сем., **Ивановъ** Ал-ѣй Ив., **Брысинъ** Игнатъ Матв., **Симоновъ** Мих. Вас., **Незымъ** Андр. Степ. и **Ильинъ** Гавр. Вас.

Почетный гражданинъ г. Мосальска дворян. **Шепелевъ** Ив. Вас.

Уѣздный съѣздъ. Предсѣдатель—уѣздн. предвод. дворянства
Земскіе начальники: 1 участка сс. **Гололобовъ** Дмитр. Никл.; 2 уч. сс. **Ермоловъ** Алдр. Никл.; 3 участка ттс. **Леонтьевъ** Ал-ѣй Всев.; 4 участка кс. **Меньшовъ** Евг. Евг.; 5 участка нс. **Гейеръ** Алдр. Мих.; 6 участка гс. **Кузьминъ** Алдр. Гурьев. Кромѣ того: а) по дѣламъ судебнымъ—уѣздн. членъ окружн. суда, почетные мировые судьи, городской судья и б) по дѣламъ административнымъ—уѣздный исправникъ, предс. уѣздн. земск. управы и податной инспекторъ. Секретарь гс. **Лахтинъ** Алдр. Павл.

Уѣздное по воинской повинности присутствіе. Предсѣдатель—предв. дворянства. Члены: уѣздн. исправникъ, воинскій начальникъ и члены уѣздн. земск. управы. Секретарь гс. **Покровскій** Влдр. Дм.

Уѣздный распорядительный комитетъ. Предсѣдатель—уѣздн. исправникъ. Члены: уѣздный воинскій начальникъ, городской староста, членъ земск. управы и нач. почт.-тел. конторы.

Уѣздный комитетъ попечительства о народной трезвости. Предсѣдатель—предвод. дворянства; заступ. его мѣсто **Митисовъ** Ив. Петр. Попечители: 1 участка **Гололобовъ** Дмитр. Никл.; 2 уч. сс. **Ермоловъ** Алдр. Никл.; 3 участка ка. **Леонтьевъ** Ал-ѣй Всев.; 4 участка **Меньшовъ** Евг. Евг.; 5 участка нс. **Гейеръ** Алдр. Мих.; 6 участка **Кузьминъ** Алдр. Гурьев.; 7 уч. (вакансія); 8 участка свящ. **Щегловъ** Іоан. Влдр.; 9 и 10 уч. (вакансіи); 11 участка свящ. **Полянскій** Мих. Вас.; 12, 13 и 14 участки (вакансія); 15 участка—свящ. **Виноградовъ** Никл. Ал-ѣев.; казначей **Любимовъ** Ив. Ив. Дѣлопроизводитель гс. **Лахтинъ** Алдр. Павл.

Почтово телеграфная контора. Нач. конторы нс. **Кнапинскій** Эдуардъ Матв; пом. его гс. **Никольскій** Конст. Лавр.; почт.-тел. чинов.: IV разряда ка. **Бурцевъ** Абр. Мих., V разряда (вакансія). Начальн. Спась Деменской почт.-тел. конторы гс. **Никаноровъ** Ив. Ив.; почтовыхъ отдѣленій: Барсуковскаго кр. **Антоновъ** Вас. Ник., Чертенскаго нч. **Шасорановъ** Вас. Филип; Барятинскаго гс. **Егоровъ** Ал-ѣй Ив.; Сильковичскаго ка. **Шкилевъ** Алдр. Гавр.; Людковскаго нч. **Алексѣевъ** Коз. Федос.; Александрохоторскаго кск. **Миловидовъ** Викт. Ив.; Жерелевскаго нч. **Малыгинъ** Мих. Мих.; Мосурскаго кр. **Першинъ** Сем. Алдр.; Любунскаго кр. **Барановъ** Петр. Андр.; Милягинскаго нч. **Калабутинъ** и Крапивенскаго кр. **Севастьяновъ** Степ. Мирон.

Уѣздное земское собраніе. Предсѣдатель—предв. дворянства. Гласные: **Полозовъ** Алдр. Никл., **Короваевъ** Влدم. Никл., **Короваевъ** Никл. Никл., кн. **Чавчавадзе** Леванъ Спир., **Михалевскій** Влدم. Конст., **Короваевъ** Валент. Никл., **Короваевъ** Платонъ Никл., **Пещуровъ** Петр. Ал-ѣев., **Меньшовъ** Евг. Евг., **Мощинскій** Мих. Петр., **Миллеръ** Дм. Андр., **Концевичъ** Конст. Мих., **Рагозинъ** Никл. Никл., **Санниковъ** Серг. Ив., **Селивановъ** Никл. Влدم., **Суходольскій** Вас. Петр., **Игнатъевъ** Вас. Ильич., **Воробьевъ** Влدم. Никл., **Ипатовъ** Егор. Вас., **Ипатовъ** Гавр. Вас., **Жаровъ** Аф. Ил., **Богомоловъ** Алдр. Мих., **Арчаковъ** Федр. Федр., **Виноградовъ** Ал-ѣй Ив., **Кузнецовъ** Алдр. Серг., **Ильинъ** Як. Ив., **Симинъ** Вас. Никл., **Карасевъ** Фед. Ив., **Черняевъ** Петр. Вас., **Смирновъ** Коз. Ив., **Колтыгинъ** Ив. Лавр., **Макаровъ** Ил. Ив., Мосальск гор. стар. **Безсоновъ** Ив. Степ., лѣсничій **Потѣхинъ** Петр. Алдр., денут. отъ дух. вѣдомст. свящ. **Полянскій** Мих. Вас.

Уѣздная земская управа. Предсѣдатель—отст. поруч. **Короваевъ** Влдмр. Никл. Члены: кс. **Михалевскій** Влдмр. Конст., **Кузнецовъ** Алдр. Серг., **Арчаковъ** Федр. Федр. Секретарь **Поповкинъ** Дм. Фил. Бухгалтеръ нч. **Соколовъ** Серг. Ив. Смотритель арестнаго дома кр. **Саловъ** Алдр. Мих. Агрономъ **Дьяковъ** Ив. Пав.

Землеустроительная комиссія. Предсѣдатель—уѣздн. предв. дворянства; *непремѣнный членъ*—ка. **Короваевъ** Валент. Никл.;

члены по выбору *отъ земства*: кс. Михалевскій Влдр. Конст, кр. не—Арчаковъ Федр. Федр. и Кузнецовъ Алдр, Серг.; члены по выбору *отъ крестьянъ*: Поповъ Тих. Арт., Колдаевъ Егор. Вас. и Романовъ Филип. Степ.; *секретарь*—нч. Травкинъ Иоанникій Ефимов.; агрономъ—Яштольдъ-Говорко Алдр. Ив.; агрономическіе старосты: Цвѣтковъ Серг. Ив. и Моссинъ Янъ Яновичъ.

Уѣздное казначейство. Казначей кс. Концовичъ Конст. Мих.; бухгалтеръ старш. разр. ттс. Звѣревъ Алдр. Ал-ѣев.; бухгалтеръ 1 разр. гс. Богдановъ Никл. Фед.; 2 разр. гс. Воронковъ Дм. Федр. и гс. Пастуховъ Мих. Петр.; кассиръ 1 разр. ка. Баталинъ Нилъ Никиф. и 2 разр. гс. Зайцевъ Вас. Ал-ѣев.; счетный чин. гс. Богдановъ Ив. Никиф.

Податная инспекція. Податной инспекторъ ттс. Любимовъ Ив. Ив.; пом. его—ттс. Никольскій Вас. Вас.

Раскладочное по промысловому налогу присутствіе. Предсѣдатель—податн. инспекторъ. Члены: Митисовъ Ив. Петр.; Незымъ Андр. Степ., Богдановъ Никл. Ив., Владиміровъ Ив. Никит. Виноградовъ Вас. Вас.; замѣстители ихъ: Ивановъ Ал-ѣй Ив., Коростелевъ Конст. Ив. и Суховъ Петр. Вас.

Городское по налогу съ недвижимыхъ имуществъ присутствіе. Предс.—податн. инсп.; члены: Чернышовъ Ив. Петр., Богдановъ Никл. Ив., Симоновъ Мих. Вас., Коростелевъ Конст. Ив., Бубновъ Гр. Вас., Лахтинъ Алдр Павл, Безсоновъ Ив. Степ и Чернышовъ Алдр. Ив.

Уѣздное по квартирному налогу присутствіе. Предсѣдатель—податн. инспекторъ; члены: Симоновъ Мих. Вас., Лахтинъ Алдр Пав., Коростелевъ Конст. Ив., Чернышовъ Ив. Петр., Незымъ Андр. Степ., Гололобовъ Дм. Никл., Безсоновъ Ив. Степ.

Акцизное управленіе. Акцизн. надзиратель XI участка—ка. Митисовъ Ив. Петр. (въ г. Мосальскѣ); XII уч. кск. Блосфельдъ Анат. Гуров. (въ Спасъ-Деменскѣ); младшій контролеръ кр. Лавровъ Георг. Георг. (въ с. Сильковичахъ).

Уѣздный судебный персоналъ. Уѣздный членъ окружнаго суда—кс. Соколовъ Серг Дм.; почетные мировые судьи: кс. Полозовъ Алдр. Никл, Короваевъ Влдр. Никл, Короваевъ

Валент. Никл., Дельсаль Серг. Алндр., Воробьевъ Влдмр Никл., Миллеръ Дм. Андр., сс. кн. Чавчавадзе Леванъ. Спир., дсс. Булычовъ Никл. Ив.; городской судья ттс. Львовъ Никл. Степ.; товарищъ прокурора—ка. Мержинскій Мих. Кирил.; судебные слѣдователи: 1 участка сс. Краузе Эмил. Карлов.; 2 участка ка. Фалѣевъ Ал-ѣй Конст.; судебный приставъ ка Траубенбергъ Пав. Пав.; нотариусы: Рагозинъ Влдмр. Вас. и Соловьевъ Леонт. Петр.; судебный разсыльный нч. Безсоновъ Гр. Мих.

Тюремное отдѣленіе. Предсѣдатель—предв. дворянства. Директоры: уѣздн. исправникъ, уѣздный врачъ, городской староста, уѣздн. чл. окружн. суда, городской судья, прот. Баталинъ Вас. Мих., Симоновъ Мих. Вас., Ивановъ Ал-ѣй Ив.

Дворянская опека. Предсѣдатель—предв. дворянства. Засѣдатели Подашевскій Ант. Петр., Игнатьевъ Вас. Ильичъ; писмоводитель ттс. Симоновъ Мих. Вас.

Сиротскій судъ. Предсѣдатель—городской староста: члены: Клочковъ Матв. Сем., Клочковъ Степ. Матв.; секретарь кр. Пушкаревъ Петр. Вас.

Отдѣленіе епархіальнаго училищнаго совѣта. Предсѣдатель—прот. Баталинъ Вас. Мих.; члены: Полозовъ Алндр. Никл., прот. Покровскій Іоан. Гавр., свящ.: Полянскій Мих. Вас., Виноградовъ Іоанникій Серг., Благовѣщенскій Никл. Серг., Хвалебновъ Виктр. Вас., Чупровъ Серг. Іоан., Соколовъ Алндр. Серг., Фелицынъ Никл. Вас., Смирновъ Дм. Серг., Щегловъ Іоан. Влдмр.; инспекторъ народныхъ училищъ Шейко Никл. Петр.; наблюдатель церк.-прих. школь свящ. Полянскій Мих. Вас. и земскіе начальники уѣзда.

Уѣздный училищный совѣтъ. Предсѣдатель—уѣздн. предв. дворянства; члены: земскіе начальники уѣзда, инсп. нар. училищъ, инсп. высш. нач. училища, уѣздный исправникъ, Селезневъ Влдмр. Конст., Пещуровъ Петр. Ал-ѣев., Незымъ Андр. Степ. и свящ. Полянскій Мих. Вас., Пучковскій Мих. Серг., Игнатьевъ Вас. Ил.

Женская гимназія. Предсѣд. педагогич. совѣта кс. Покровскій Тих. Павл. И. д. начальницы—Никольская Елиз. Никл., законоучит. свящ. Смирновъ Дм. Серг.; учительницы: Концевичъ.

Елиз. Ив., Гвоздева Елиз. Никл., Беккаревичъ Алндра Вас., Никольская Елиз. Никл., Померанцева Екат. Вас., Померанцева Евд. Вас., Зарѣцкая Анна Яковл. и Варли Зоя Влдмр; учителя: Невскій Никл. Никл. и Михельсонъ Мих. Мих. Надзирательницы: Лагутина Екат. Ив. и Бѣлова Марія Вас. Врачъ нс. Пучковскій Мих. Серг.

Попечительный совѣтъ женской гимназіи. Предсѣдатель — Короваевъ Влдмр. Никл.; члены: Селезневъ Влдмр. Конст., Коростелевъ Конст. Ив., Пещуровъ Петр Ал-ѣев, Полозовъ Алндр. Никл., Короваевъ Валент. Никл., Лахтинъ Алндр. Пав., Янцевъ Серг. Ив., Богдановъ Влдмр. Никл., Чернышовъ Ив. Петр. и Юрковъ Гр. Ил.

Мужская гимназія. Директоръ—кс. Покровскій Тих. Павл., законоучитель (вакансія), учит. русск. языка и исторіи нч. Михальченкинъ Влдмр. Фед., математики нч. Михельсонъ Мих. Мих., природовѣдѣнія (вакансія), нѣмецкаго языка Хохловская Елена Петр., французскаго языка Варли Зоя Влдмр., рисованія и чистописанія (вакансія), помѣщн. классн. наставн. и преподават. физическ. упражн. и игръ ттс Егоровъ Ив. Ал-ѣев, учитель пѣнія свящ. Покровскій Алндр. Ив.; врачъ (вакансія); и. о. писмоводителя нч. Моцный Вас. Исид.

Высшее начальное училище. Учитель-инспекторъ нс. Рачковъ Ал-ѣй Яковл.; законоуч. прот. Баталинъ Вас. Мих.; учителя: нч. Лагутинъ Борис. Сем., нч. Чировъ Дм. Ив., нч. Новиковъ Илья Петр. и нч. Никитинъ Мих. Ив.

Городское приходское училище. Учитель нч. Овчаровъ Ив. Никл.; учительницы: Малахова Сераф. Алндр. и Никольская Соф. Мих.

Управленіе Мосальскаго уѣзднаго воинскаго начальника. Уѣздный воинскій начальникъ подполк. Петровъ Кирил. Федр.; (и. д.) дѣлопроизводителя кр. Лукъянчиковъ Ф. Н.

Лѣсничій Мосальскаго лѣсничества ка. Потѣхинъ Петр. Алндр.

Уѣздный врачебный персоналъ. Уѣздный врачъ нч. Ладыженскій Маркъ Еф.; земскій врачъ нс. Пучковскій Мих. Серг.; врачъ 2 участка Ладыженская Мар. Фемист.; 3 участка кс. Фридбергъ Исаакъ Исидор. (въ с. Сильковичахъ); въ с. Спасѣ-

Деменскомъ, въ земской больницѣ врачъ **Кацманъ** Абрам. Алндр.; въ с. Жерелевѣ, **Татаровъ** Алндр. Петр. Повивальныя бабки въ г. Мосальскѣ: **Веніамина** Апполин. Гавр., **Киселевичъ** Алндр. Петр.

Вольно-пожарное общество. Предсѣдатель — **Незымъ** Андр. Степ.; члены правленія: **Богдановъ** Влдр. Никл., **Коростелевъ** Конст. Ив., **Симоновъ** Мих. Вас., **Янцевъ** Серг. Ив.; секретарь кр. **Пушкаревъ** Петр. Вас.; начальникъ дружины **Соколовъ** Серг. Ив.

Общество вспомоществованія бѣднымъ г. Мосальска. Предсѣдатель—**Симоновъ** Мих. Вас.; члены: прот. **Баталинъ** Никф. Ив., прот. **Баталинъ** Вас. Мих., свящ. **Смирновъ** Дм. Серг., **Незымъ** Андр. Степ., **Чернышовъ** Ив. Петр., **Батошинъ** Ив. Егор., **Пучковскій** Мих. Серг. и **Концевичъ** Конст. Мих.

Благочинные церквей. 1-го округа свящ. **Благовѣщенскій** Никл. (въ с. Луневѣ); 2-го округа свящ. **Виноградовъ** Іоанникій (въ с. Милятинѣ) и 3-го округа свящ. **Полянскій** Мих. Вас. (въ с. Алферьевскомъ).

Настоятели церквей въ г. Мосальскѣ. Никольскаго собора, прот. **Баталинъ** Вас. Мих.; Троицкой и Пятницкой церкв. прот. **Баталинъ** Никф. Ив. и Борисоглѣбской свящ. **Смирновъ** Дм. Серг.

Казанскій Боголюбивый монастырь. Настоятельница—игуменія **Евлалія**.

Агенты страховыхъ обществъ. Надзиратель земскаго страхованія **Симоновъ** Мих. Вас.; агентъ „Сѣвернаго страх. об—ва“; нс. **Смирновъ** Георг. Тарасов.; об—ва „Саламандра“ гс. **Малаховъ** Влдр. Федр.; „Россія“ гс. **Богдановъ** Никл. Федр.

Ссудо-сберегат. товарищество. (Въ г. Мосальскѣ). Предсѣд. кс. **Гололобовъ** Дм. Никл.; члены: **Концевичъ** Конст. Мих., **Шумилинъ** Федр. Алндр. и **Безсоновъ** Ив. Степ.

Сельско-хоз. об—во (въ с. Спасѣ-Деменскѣ).

Благотворительныя и общественныя учрежденія. Городская **богадѣльня** на 10 призр. женщинъ, попечит. **Симоновъ** Мих. Вас. **Больницы:** въ гор. Мосальскѣ—земская на 38 кров., въ с. Спасѣ-Деменскомъ на 30 кров. и въ с. Жерелевѣ на 4 кров. **Аптеки:**

земская въ г. Мосальскѣ, завѣдуетъ ею **Дымовъ** Конст. Трофим.; земская въ с. Спасѣ-Деменскѣ, частная аптека въ с. Спасѣ-Деменскѣ **Махлиса** А. З. и въ пос. Барятинскомъ **Шостакъ** А. А. *Библиотекки*: въ г. Мосальскѣ двѣ библиотекки: одна городская имени проф. **Чупрова**, другая об—ва семейныхъ вечеровъ. *Читальни*: комитета попечит. о нар. трезвости въ сс. Спасѣ-Деменскомъ и Чертени.

Гор. Перемышль и Перемышльскій уѣздъ.

Гор. Перемышль лежитъ подь 54⁰, 16' сѣв. шир. и 53⁰, 50' вост долг. отъ о. Ферро. Число жителей на 1 е января 1913 г. въ городѣ—3796 чел. (1754 м п. и 2042 ж. п.); уѣздѣ—72373 чел. (32834 м п. и 39539 ж. п.).

Уѣздный предводитель дворянства—тте. **Кашкинъ** Николай Сергѣевичъ; канд. на предводителя—тте. **Поповъ** Алндр. Алндр.; писмоводитель кск. **Брейтфусъ** Никл. Карл.

Уѣздное полицейское управленіе. И. д. уѣзднаго исправника нс. **Протасовъ** Ив. Никл., пом. его нс. **Лавровъ** Илья Никл.; секретарь тте. **Музалевскій** Петр. Ив.; столоначальники: кск. **Меньшовъ** Петр. Евдок. и нч. **Тенюковъ** Як. Гр., регистраторъ кр. **Соколовъ** Никл. Ив.; становые пристава: 1-го стана тте **Просвирнинъ** Ив. Ив., 2 го—гс. **Павловскій** Дм. Данл.; полиц. надзиратель кск **Сахаровъ** Пав. Васл.

Упрощенное городское общественное управленіе. Городской староста—**Химинъ** Яков. Мих.; помощ. его **Забурдаевъ** Никита Фалалѣев. Уполномоченные: **Субботинъ** Вас. Филос., **Золотовъ** Никл. Ив., **Пономаревъ** Никл. Вас., **Стрѣкаловъ** Вас. Ал-ѣев., **Гречаниновъ** Конст. Вас., **Гудковъ** Федр. Никл., **Посабцевъ** Серг. Сем., **Борисовъ** Ив. Степ., **Смольяниновъ** Вас. Сем., **Григорьевъ** Ег. Вас., **Типикинъ** Никл. Никл. и **Михайловъ** Алндр. Серг.

Почетный гражданинъ г. Перемышля—князь **Урусовъ** Серг. Дм.

Уѣздный сѣздъ. Предсѣдатель—уѣздн. предвод. дворянства. *Земскіе начальники*: 1-го участка гс. **Яковлевъ** Андр. Никл., 2-го уч. ка. **Гржегоржевскій** Евг. Данил. и 3 го уч. гс. **Новицкій**

Конст. Люціан. Кромѣ того: а) по дѣламъ судебнымъ—уѣздн. чл. окружн. суда, городской судья и почетные мировые судьи; б) по дѣламъ административнымъ—уѣздный исправникъ, предс. уѣздн. земск. управы и податн. инспекторъ. Секретарь—поруч. Рединъ Евг. Никл.

Уѣздное по воинской повинности присутствіе. Предсѣдатель—уѣздн. предв. дворянства; члены: уѣздн. исправ., воинск. нач., предс. земск. управы. Дѣлопроизводитель кск. Семовъ Влдр. Матв.

Уѣздный распорядительный комитетъ. Предсѣдатель—уѣздн. исправн. Члены: уѣздн. воинск. начальникъ, членъ земск. управы и городск. староста.

Уѣздный комитетъ попечительства о народной трезвости. Предсѣдатель—предв. дворянства; заст. м. предс. Субботинъ Вас. Филос; члены: Кусовниковъ Ал-ѣй Алдр., свящ. о Ильѣ Мироновъ Бѣловъ Алдр. Мих., прот. Будилинъ Влдр. Алдр., Милосердовъ Ал-ѣй Мих., Орловъ Конст. Вас., Траубенбергъ Авксент. Виктр., Викманъ Влдр. Никл., Бѣльченко Федр. Алдр., Химинъ Яв. Мих., Крюковъ Коз. Дм., Чудаковъ Никл. Ив.; участковые попечители и члены-сореvнователи. Читальня попечительства о народной трезвости. Зав. читальней Соколовъ Ив. Ив.

Почтово-телеграфная контора. Начальникъ—нс. Марлинскій Влдр. Вас; пом. его гс. Сергѣевъ Алдр. Ав-дѣев.; надсмотрщикъ нч. Лунинъ Алдр. Ив.

Уѣздное земское собраніе. Предсѣдатель—уѣздный предводитель дворянства. Гласные: Кашкинъ Никл. Серг. (младшій), Бѣльченко Федр. Алдр., Бѣльченко Никл. Алдр., Козляиновъ Пав. Нил., Бадке Евг. Павл., Поповъ Сер. Полик., Нилусъ Евг. Хрисанф., князь Урусовъ Дм. Серг., Новицкій Конст. Люціан., Дитрихъ Людвигъ Алдр., Рихтеръ Андр. Алдр., Бродскій Борисъ Алдр., Барыковъ Никл. Мих., Новицкій Веніам. Люціан., Писаревъ Никл. Вас., Поповъ Сер. Алдр., Лопатинъ Мих. Гр., Гржегоржевскій Евг. Данил., Бавыкинъ Никл. Петр., Фурсовъ Гр. Ем., Чудаковъ Никл. Ив., Кирюшинъ Родіонъ Егор., Деминъ Евст. Сав., Сенинъ Ал-ѣй Мих., Сизовъ Мих. Вас., Крюковъ Козьма Дм., Васильевъ Дм. Гр., Масленниковъ Евсигнѣй Гр., о. Ильѣ Мироновъ Доманскій Ив. Юліан., Химинъ Яв. Мих.

Уѣздная земская управа. Предсѣдатель — кс. **Бѣльченко** Федр. Алндр.; члены: гс. **Бавыкинъ** Никл Петр. (онъ же заст. м. предс.) и **Кирюшинъ** Род. Егор. Секретарь **Поповъ** Сер. Полик.; бухгалтеръ нч. **Волковъ** Ив. Иллар.; техникъ — **Кольцовъ** Мих. Мих.; агрономы: **Владзимирскій** Дан. Алндр., **Дитрихъ** Пав. Людв., луговодъ **Чернышовъ** Никл. Павл.

Землеустроительная комиссія. Предсѣдатель — уѣздн. предв. дворянства; *непретѣнный членъ* — кск. **Норманъ** Серг. Влдмр.; члены: уѣздн. чл. окр. суда, предс. уѣздн. земск. управы, земскіе нач уѣзда; *члены по выбору отъ земства* — двор. **Брадке** Евг. Павл., крест. **Фурсовъ** Гр. Емельян. и крест. **Сизовъ** Мих. Вас.; *члены по выбору отъ крестьянъ* — **Кирюшинъ** Род. Егор., **Воробьевъ** Абр. Вас. и **Крюковъ** Козьма Афан.; секретарь гс. **Любимовъ** Мих. Мих.; агрономъ **Гулевичъ** Влдмр. Вас.; агроном. староста **Ивановъ** Ив. Демьянов.

Сиротскій судъ. Предсѣдатель — городской староста; члены: **Посабцевъ** Петр. Ив., **Посабцевъ** Серг. Сем. Зав. дѣлопроизводствомъ **Юричевъ** Бор. Як.

Городской общественный банкъ. Директоръ **Типикинъ** Федр. Никл.; тов. его **Серегинъ** Мих. Ив. и **Посабцевъ** Петр. Ив. Бухгалтеръ **Астаховъ** Илья Павл.

Казначейство. Казначей кс. **Меньшовъ** Вас. Евдок.; бухгалтеры: старш. нс **Скворцовъ** Петр. Алндр.: 1-го разр. ттс. **Смирновъ** Никл. Сем.; 2-го разр. гс. **Михайловъ** Алндр. Вас., гс. **Смирновъ** Алндр. Вас.; кассиръ ка. **Успенскій** Ал-ѣй Вас.

Податная инспекція. Податной инспекторъ кс. **Милосердовъ** Ал-ѣй Мих.

Раскладочное по промысловому налогу присутствіе. Предсѣдатель — податн. инсп.; члены: **Кусовниковъ** Ал-ѣй Алндр., **Химинъ** Яков. Мих., **Золотовъ** Никл. Ив., **Типикинъ** Федр., Никл., **Серегинъ** Мих. Ив. и **Долбишевъ** Гавр. Дм.

Уѣздное по квартирному налогу присутствіе. Предсѣдатель — податн. инсп.; члены: **Субботинъ** Вас. Филос., **Посабцевъ** Серг. Сем., **Григорьевъ** Ег. Вас., **Борисовъ** Ив. Степ., и кс. **Меньшовъ** Вас. Евдок.

3 уч. Кал. акцизнаго управленія. Участ. акцизный надзира-
тель—нс. Кусовниковъ Ал-ѣй Алндр.; контролеръ кск. Соколовъ
Ив. Ив.

Уѣздный судебный персоналъ. Уѣздный членъ окружнаго
суда дсс. Субботинъ Вас. Философ.; почетные мировые судьи
сс. Цыплаковъ Дм. Ив., кс. Поповъ Серг. Поликарп., сс. Козля-
иновъ Пав. Нил., поруч. Барыковъ Никл. Мих.; товарищъ про-
курора кс. Викманъ Влдмр. Никл.; городской судья сс. Траубен-
бергъ Авксент. Виктор.; судебный слѣдователь ттс. Огаревъ
Влдмр. Мих.; судебный приставъ нс. Виноградовъ Ив. Ал-ѣев.;
нотариусъ Громовъ Сем. Ив.; частный повѣренный Мельгуновъ
Алндр. Алндр.

Тюремное отдѣленіе. Предсѣдатель—предв. дворянства, ди-
ректоры: уѣздн. испр., прот. Будилинъ Влдмр. Алндр., уѣздный
членъ окружн. суда, городск. судья и предс. земск. управы, кс. Мень-
шовъ Васл. Евдок., кс. Поповъ Серг. Поликарп.

Управленіе уѣзднаго воинскаго начальника. Уѣздный воин-
скій начал. подп. Слевинскій Мячесл. Мячесл.; дѣлопроизводи-
тель пор. Смѣтневъ Алндр. Ив.

Уѣздный врачебный персоналъ. Уѣздный врачъ Орловъ
Конст. Вас. (онъ же городской); санитарный врачъ Тарасовъ
Никл. Петр.; земскіе: Пятницкій Влдм. Влдм. и Николаева
Соф. Петр.; повивальныя бабки: отъ земства—Любимова Евд. Мих.,
Гречанинова Анна Ал-ѣев.; фельдшеры: кр. Чупровъ Никл. Вас.,
Шароновъ Пав. Аф, Михайловъ Троф. Ив. Въ г. Воротынскѣ—
земскій врачъ Алѣевъ Пав. Алндр.; фельдшеры: Семеновъ Евг.
Никл., Акимовъ Вас. Ив.; повивальныя бабки: Кубарева Анна
Ал-ѣев, Чугрина Варв. Гр. Въ с. Пятницкомъ—земскій врачъ
Рождественскій, фельдшеръ Долбишевъ Ив. Ив. и повивальныя
бабки: Любимова Іунія Мих., Петропавловская Анна Дм.
Въ с. Подборкахъ фельдшеръ Венедиктовъ Андр. Въ с. Желови
фельдшерица Федорова Зинаида. Ветеринарный врачъ Незымъ
Влдм. Андр.; фельдшеры: Чугринъ Гр. Вас. и Гришинъ Гр. Тих.
(въ г. Воротынскѣ).

Отдѣленіе епархіальнаго училищнаго совѣта. Предсѣдатель—
прот. Будилинъ Влдмр. Алндр.; наблюдатель свящ. о. Илья

Мироновъ; члены: уѣздн. исправн., предс. уѣзд. земск. управы, гор. судья, земскіе начальники уѣзда, **Бѣловъ** Алдр. Мих., **Меньшовъ** Вас Евдок., **Поповъ** Серг. Полк., **Цыплаковъ** Дм. Ив., свящ. **Зарѣцкій** Конст. Павл., свящ. **Песоченскій** Іоан. Іоан. (казначей и библиот.); свящ. **Соколовъ** Іоан. Евграф. (дѣлопроизводитель); **Милосердовъ** Ал-ѣй Мих., прот. **Смирновъ** Вас. Степ., свящ. **Баталинъ** Мих. Андр. и свящ. **Малиновскій** Іосф. Ив.

Уѣздный училищный совѣтъ. Предсѣд.—уѣздный предвод. дворянства; члены: **Субботинъ** Вас. Философ., свящ. о. **Илья Мироновъ**; инспекторъ нар. училищъ сс. **Корелинъ** Евг. Іос., учитель-инспекторъ городского училища нс. **Бѣловъ** Алдр. Мих., **Поповъ** Серг. Поликл., **Барыковъ** Никл. Мих., уѣздн. исправникъ, предс. уѣздн. земск. управы.

Женская прогимназія. Предсѣдатель педагогическаго совѣта нс. **Бѣловъ** Алдр. Мих. Начальница **Муравьева** Елиз. Алдр., законоучитель **Песоченскій** Іоаннъ Іоан.; учительницы: **Соловьева** Татьяна Гавр., **Ракодольская** Вар. Феног., учительница рукодѣлія **Бортникеръ** Мар. Людв.

Попечительный совѣтъ женской прогимназіи. Предсѣдатель—гор. староста; члены: **Золотовъ** Никл. Ив., **Гудковъ** Федр. Никл., **Субботинъ** Вас. Фил., **Меньшова** Вѣра Серг., **Пономарева** Над. Аким., **Долбишевъ** Гавр. Дм., **Посабцевъ** Сер. Сем., **Бѣльченко** Федр. Алдр., князь **Урусовъ** Дм. Серг., **Бавыкинъ** Никл. Петр., **Чудаковъ** Никл. Ив.

Городское четырехклассное училище. Учитель-инспекторъ нс. **Бѣловъ** Алдр. Мих.; законоучитель прот. **Смирновъ** Вас. Степ.; учителя: **Иванюшинъ** Петр. Ал-ѣев., **Соколовъ** Никл. Кирил., **Большаковъ** Влдмр. Федр. и **Гагаринъ** Павл. Павл.

Городское приходское училище. Попечитель — **Субботинъ** Вас. Философ., законоучитель свящ. **Пановъ** Никл. Нил; учительницы: **Попова** Нина Серг. и **Бѣлова** Елисавет. Мих.

Женское двухклассное училище. Попечительница—**Пономарева** Надежд. Аким.; законоучитель **Будилинъ** Влдм. Алдр.; завѣд. уч. **Высочинская** Надежда Ив.; учительница **Брейтфусъ** Анна Никл.

Корекозевское 2-хъ классн. образцовое училище. Почетный блюститель Бѣльченко Федр. Алдр; законоучитель свящ. Миرونъ Илья; учительницы: Смирнова Натал. Семенов. Учители: Румянцевъ Васл. Никл. и Пановъ Влدم. Никл.

Полянское 2-хъ классное образцовое училище. Завѣд. Домбровский Ал-ѣй Петр.; законоучитель — свящ. Соколовъ Іоан. Евграф.

Гордиковское 1 классн. образцовое училище. Учитель—Снѣгиревъ Ив Серг. и законоучитель—свящ. Поповъ Ал-ѣй Мих.

Спасское 1 классное, имени С. В. Кондратьева училище. Завѣд. Смирновъ Троф. Ив.; законоучитель свящ. Зарѣцкій Конст. Павл.; учитель столярнаго мастерства—Щеголевъ Мих. Ал-ѣев; учительница—Филимонова Натал. Федр.

Куровское 2-хъ классное образцовое училище. Завѣд. Малиновскій Серг. Никл, законоучитель—свящ. Свѣтовостоковъ Дм. Іоан.

Вольно-пожарное общество. Предсѣдатель — Поповъ Серг. Поликарп. Члены: Долбишевъ Гавр. Дм., Золотовъ Никл. Ив., Химинъ Як. Мих., Типикинъ Федр. Никл., Юричевъ Бор. Яковл. (казначей). Секретарь правленія кск. Меньшовъ Петр. Евдок. Начальникъ дружины Смоляниновъ Ив. Ив.

Подборская вольно-пожарная дружина. Начальн.—Тимофеевъ Влдмр. Ив., пом.—Новиковъ Мих. Ив., секретарь—Орловъ Петр. Афан.

Общество вспомошествованія учащимся. Предсѣдатель—отст. кс. Поповъ Серг. Поликарп.; члены: Бѣловъ Алдр. Мих., Милосердовъ Ал-ѣй Мих., Меньшовъ Вас. Евдок., Смирновъ Вас. Никанор. (казначей), Любимовъ Мих. Мих., Соколовъ Никл. Кирил., Будилинъ Влдмр. Алдр., Смирновъ Вас. Степ., Брейтфусъ Анна Никл., Пановъ Никл. Никл. и Химинъ Як. Мих., Высочинская Над. Ив., Попова Нина Серг., Большаковъ Влدم. Федр. (казначей).

Общество любителей драматическаго и музыкальнаго искусствъ. Предсѣдатель—Подгорѣцкая Соф. Никл. Члены: Поповъ Влдмр. Петр. и Сорокинъ Георг. Кирил.

Правленіе ссудо-сберегательной кассы. Предсѣдатель—**Поповъ Сер.** Поликарп.; товарищъ его **Тарасовъ Никл.** Петр., казначей **Волковъ Ив.** Иллар. и секретарь **Никольскій Конст.** Пав.

Братство св. Александра Невскаго. Предсѣдатель совѣта—тс. **Поповъ Алндр.** Никл., тов. его отст. кс. **Поповъ Серг.** Полик., непремѣнный членъ братства прот. **Будилинъ Влдр.** Алндр. Члены братства: **Смирновъ Вас.** Степ., **Милосердовъ Ал-ѣй** Мих., **Химинъ Яковъ** Мих., **Юричевъ Борисъ** Як., **Смирновъ Никл.** Сем., **Мельгуновъ Алндр.** Алндр.

Благочинные церквей. 1-го округа прот. **Смирновъ Вас.** Степ., 2-го окр. свящ. села Спаса на Угрѣ **Зарѣцкій Конст.** Павл и епархіальный прот. соборн. города Перемышля церкви **Будилинъ Влдр.** Алндр.

Настоятели церквей города Перемышля. Успенскаго собора— прот. **Будилинъ Влдр.** Алндр.; Николаевской церкви—**Соколовъ Іоаннъ**; Покровской церкви—**Пановъ Николай**; Рождественской церкви—**Лебедевъ Алндр.** и Духо-Сошестввенской — **Песоченскій Іоаннъ**.

Троицкій Лютиковъ монастырь. Настоятель іеромонахъ **Макарій**.

Казанскій женскій монастырь. Настоятельница — монахиня **Валентина**.

Агенты страховыхъ обществъ. Агентства „Россія“ **Телятниковъ Илья** Степ; „Земскаго“—старшій **Типикинъ Петр.** Мих.; младшіе: 1-го уч. **Новиковъ Дм.** Акм., 2-го уч. **Дмитріевъ**, 3-го уч. **Киселевъ Петр.** Денис.; „Русскаго общества“ **Ревякинъ Серг.** Никл. (въ с. Щепихинѣ). Агентъ союза драматическихъ и музыкальныхъ писателей—купецъ **Долбишевъ Гавр.** Дм.

Общество потребителей прихожанъ села Спаса. Предс.—свящ. **Зарѣцкій Конст.** Павл.; члены: кн. **Урусовъ Серг.** Дм., учитель **Смирновъ Троф.** Ив., **Гришовцевъ Мих.** Конст., **Соколовъ Козьм.** Федотов., **Соколовъ Дм.** Федор., **Тарусовъ Ив.** Петр., **Раковъ Степ.** Петр., **Барановъ Гр.** Степ.

Кредитныя товарищества. 1) *Кумовское* — предс. **Оливъ Никл.** Вавіанов.; 2) *Тырновское*— предс. **Новиковъ Акимъ** Ив.,

3) *Заборовское*—предс. Дунаевъ Уваръ Андр.; 4) *Пятницкое*—предс. Кирюшинъ Родіон. Егор.; 5) *Желѣзцовское*—предс. Харитоновъ Мих. Никл., 6) *Подборское*—предс. Чувилінъ Мих. Никит.

Сельско-хоз. общества. 1) *Тырновское*—предс. свящ. Ливановъ Никл. Никл.; 2) *Подборское*—предс. свящ. Малиновскій Мих. Никл.; 3) *Корекозевское*—предс. Вдовинъ Вас. Сафронов. и 4) *Спасская трудовая пчеловодная артель*. Предсѣдатель—свящ. Зарѣцкій Конст. Павл.

Майскій дѣтскій союзъ. Предсѣд.—отст. подполк. Сорокинъ Георг. Кирил.; тов. его Меньшова Вѣра Серг., казначей Золотовъ Никл. Ив., дѣлопр. (вакансія); членовъ—4 челов.

Варваренская вольно-пожарная дружина. Предсѣдатель—свящ. о. Николай Никольскій.

Пятницкое общество трезвости. Предсѣдатель—Кирюшинъ Род. Егор.

Спасская трудовая пчеловодная артель. Предсѣдатель—свящ. Зарѣцкій Конст. Павл.

Благотворительныя и общественныя учрежденія. *Богадѣльни*: 1) городская, 2) при Шамординскомъ женскомъ монаст. и 3) въ с. Озерскомъ при братствѣ св. Николая. *Больницы*: 1) въ г. Перемышль, 2) при Песоченскомъ чугунно-литейномъ заводѣ, 3) при Шамординскомъ женскомъ монастырѣ, 4) въ гор. Воротынскѣ и 5) въ с. Пятницкомъ. *Аптеки*: 1) въ г. Перемышль—провиз. Царскаго, 2) при земской больницѣ, 3) при Шамординскомъ монастырѣ, 4) въ с. Бабынинѣ, 5) въ с. Пятницкомъ и 6) въ г. Воротынскѣ. *Фотографія и типографія* при Шамординскомъ женскомъ монастырѣ. *Библіотеки и читальни*: а) въ г. Перемышль при домѣ попечит. о народн. трезвости и при братствѣ св. Александра Невскаго, б) въ с. Озерскомъ при братствѣ св. Николая, в) при чайныхъ, с. Рыченкахъ и с. Нижнихъ Подгоричахъ, при земскихъ училищахъ: въ с.с. Пятницкомъ, Желѣзцовѣ и Песоченскомъ заводѣ. *Песоченскій чугунно-плавильный заводъ*. Владѣлецъ завода—Криворотовъ Матв. Ив. *Озерскій винокуренный заводъ*. Владѣлецъ завода—Цыплаковъ Дм. Ив.

Заштатный гор. Воротынскъ.

Гор. Воротынскъ лежитъ подь $54^{\circ}, 24'$ сѣв. шир. и $53^{\circ}, 42'$ вост. долг. отъ о. Ферро. Число жителей въ городѣ на 1-е янв. 1913 г.— 1063 чел. (434 м. п. и 629 ж. п.).

Городское упрощенное управленіе. Городской староста **Прыгуновъ** Андр. Петр.; пом. его **Сомовъ** Ив. Алѣев.; секретарь **Поздняковъ** Яков. Ив.; уполномоченные: **Масловъ** Никл. Дм., **Поздняковъ** Яков. Ив., **Андреевъ** Митроф. Андр., **Степанчиковъ** Ив. Авер., **Михайловъ** Мих. Мих., **Енчелюкъ** Осип. Ив., **Андреевъ** Вас. Мих., **Федосѣевъ** Вас. Вас., **Стрѣкаловъ** Алѣй Алѣев.

Сиротскій судъ. Предсѣдатель—**Поздняковъ** Як. Ив.; члены: **Сомовъ** Ив. Алѣев. и **Сухоруковъ** Мих. Леонт.

Почтовое отдѣленіе. Начальникъ отдѣленія ка. **Тихомировъ** Евг. Гр.

Городское приходское двухклассное училище. Зав. училищемъ **Гордѣевъ** Нефод. Еф. Учительница—**Попова** Зинаида Серг.; законоучитель—свящ. **Баталинъ** Мих. Андр.; учитель—**Журавлевъ** Вас. Вас.

Московско-Кіево-Воронежская желѣзная дорога. Станція „Воротынскъ“. Нач. станціи **Моисеенко** Пав. Ив.; станція „Бабынино“. Нач. станціи **Полянскій** Марьянъ Ив.

Воротынскій отдѣлъ союза русскаго народа. Предсѣдат.—ка **Ермоловъ** Герм. Алндр.; тов. его—**Троицкій** Алндр. Мих.; казначей **Прыгуновъ** Анд. Петр. и секретарь **Егоровъ** Ив. Федр.

Гор. Таруса и Тарусскій уѣздъ.

Гор. Таруса лежитъ подь $54^{\circ}, 44'$ сѣв. ш и $45^{\circ}, 51'$ вост. долг. отъ о. Ферро. Число жителей на 1 января 1913 г. въ городѣ— 1751 челов. (808 м. п. и 943 ж. п.); въ уѣздѣ—66524 человѣка (28069 м. п. и 38455 ж. п.).

Уѣздный предводитель дворянства—нс. **Евреиновъ** Сергѣй Дмитриевичъ; канд. на предв. графъ **Бутурлинъ** Дм. Мих.; письмо-водитель—гс. **Маркевичъ** Никл. Карл.

Уѣздное полицейское управленіе. Уѣздный исправникъ—нс. **Архангельскій** Валер. Вас.; помощникъ его ка. **Стефанѣевъ** Анатол. Никл.; секретарь кр. **Кравчукъ** Тер. Кир.; столоначальники: гс. **Покровскій** Пав. Вас. и нч. **Соколовъ** Ал-ѣй Павл.; регистраторъ кр. **Фроловъ** Дм. Сав.; становые пристава: 1 стана тте. **Протасовъ** Алндр. Никл., 2 стана кр. **Сокольскій** Леон. Ив., полицейскій надзиратель кр. **Маркевичъ** Вяч. Карл.

Городская управа. Городской голова—потомств. почет гражд. **Макаренко** Ив. Дм.; члены: **Карповъ** Ив. Кирил. и **Лебедевъ** Ив. Егор.; бухгалтеръ **Ждановъ** Конст. Ив.; мѣщанскій староста **Ельцовъ** Сем. Вас.

Городская дума. Предсѣдатель—гор. голова. Гласные: **Ганшинъ** Алндр. Вас., **Губинъ** Никл. Аф., **Добротворскій** Ив. Зинов., **Ельцовъ** Федр. Вас., **Ельцовъ** Никл. Вас., **Ельцовъ** Сем. Вас., **Карповъ** Ив. Кирл., **Коломенскій** Савел. Андр., **Розановъ** Петр. Троф., **Лебедевъ** Ив. Егр., **Михалевъ** Ив. Вас., **Михалевъ** Дм. Вас., **Михалевъ** Никл. Ив., **Меньшиковъ** Ал-ѣй Вас., **Каретниковъ** Гр. Исполитов., **Наткинъ** Ив. Никл., **Нечаевъ** Петр. Егор., **Позняковъ** Серг. Лаврент., **Цвѣтковъ** Тим. Яковл. Депутатъ отъ земства **Вагнеръ** Анат. Алндр.; депутатъ отъ духовнаго вѣдомства прот. **Соколовъ** Никл. Ив.

Уѣздный съѣздъ. Предсѣдатель—уѣздн. предв. дворянства; *земскіе начальники* 1-го уч. гс. **Петровъ** Алндр. Алндр., 2-го уч. ка. **Беръ** Влдмр. Влдмр. и 3-го уч. поруч. въ отставку **Леонтьевъ** Никл. Всевол.; кромѣ того: а) по дѣламъ судебнымъ—уѣзд. членъ окружн. суда, почетные мировые судьи и городской судья; б) по дѣламъ административнымъ—уѣздн. исправникъ, земскіе начальники, предс. уѣздн. земск. управы и податной инспекторъ; секретарь ка. **Лавровъ** Алндр. Павл.

Уѣздное по воинской повинности присутствіе. Предсѣдатель—уѣздн. предв. дворянства; члены: уѣздн. исправникъ, предс. земск. управы, уѣздн. воивск. начальникъ; дѣлопроизводитель кс. **Николинъ** Антол. Георг.

Уѣздный распорядительный комитетъ. Предсѣдатель—уѣздн. исправникъ; члены: воивск. начальникъ, предс. земск. управы, городской голова.

Уѣздный комитетъ попечительства о народной трезвости.
Предсѣдат — уѣздн. предв дворянства; члены: уѣздн. исправникъ, тов прокурора, уѣздн. членъ суда, акцизный надзиратель, воинскій начальникъ, земскіе начальники уѣзда, податной инспекторъ, уѣздный врачъ, городской судья, предсѣд. уѣздн. земск. управы, два члена земской управы, городской голова, городской врачъ; участковые попечители: **Браунъ** Алндр. Густ., **Еврейновъ** Серг. Дм.; дѣлопроизвод. **Николинъ** Антон. Георг.

Мѣстный комитетъ російскаго общества краснаго креста.
Предсѣдат — уѣздн. предв дворянства: товарищъ его (вакансія); дѣйствительные члены: **Горевъ** Влдмр. Валр., прот. **Успенскій** Никл. Мих., **Браунъ** Алндр. Густ.

Почтово-телеграфная контора. Начальникъ ттс. **Полухинъ** Ив. Ив.; пом. его гс. **Старожиловъ** Алндр. Алндр.; чиновникъ VI разр. кр. **Исаевъ** Ник Серг.; начальники почтовыхъ отдѣленій: Горчаковскаго — нч. **Шуруповъ** Федр. Ник., Высокиническаго — гс. **Щегловъ** Арс. Матв., Петрищевскаго — гс. **Аносовъ** Ив. Серг.

Уѣздное земское собраніе. Предсѣдатель — предв дворянства. Гласные: **Браунъ** Алндр. Густ., **Беръ** Влдмр. Влдмр, **Волковъ** Іосиф. Арт, **Горевъ** Влдмр. Валр., **Былимъ-Колосовскій** Евг. Дм., **Филатьевъ** Серг. Конст., **Шумовскій** Конст. Ант., **Вагнеръ** Анат. Алндр., **Макаренко** Ив Дм., **Леоновъ** Ив. Леон, **Матвѣевъ** Ив. Пл, **Симоновъ** Ив. Ник., **Тимонинъ** Серг. Тим, **Александровъ** Мих, Федр., **Еврейновъ** Серг. Дм, **Чебышовъ** Петр. Петр., **Поповъ** Мих. Ив. **Кискинъ** Ник Сав.; депутатъ отъ духовнаго вѣдомства прот. **Соколовъ** Ник. Ив.; тарусскій городской голова.

Уѣздная земская управа. Предсѣдатель — кс. **Вагнеръ** Анатл. Алндр.; члены: **Филатьевъ** Серг. Конст. и **Карнѣевъ** Федр. Ив.; секретарь гс. **Тимосеевъ** Мих. Ив.

Землеустроительная комиссія. Предсѣдатель — уѣздн. предв дворянства; *непрепятный членъ комисіи* — ттс. **Маіорановъ** Бор. Ив; члены комисіи: предс. уѣздн. земск. управы, уѣздн. членъ окружн. суда, земскіе начальники уѣзда; выборные члены *отъ земства*: **Вагнеръ** Анат. Алндр., **Волковъ** Іосиф. Арт и **Жилкинъ** Серг. Львов; отъ волостныхъ сходовъ: **Александровъ** Мих. Федот., **Пузаковъ** Андр. Евстафѣев., **Леоновъ** Ив. Леон. и 12 временныхъ

членовъ-выборщиковъ отъ волостей уѣзда; агрономъ—**Михаловскій** Осип. Казим.; секретарь нч. **Жуковъ** Каз. Фед.

Уѣздное казначейство. Казначей—нс. **Никольскій** Федр. Федр.; кассиръ кск **Бѣляевъ** Алндр. Алндр.; старш. бухгалтеръ гс **Токаревъ** Лавр. Гр; бухгалтеры: ка. **Лихачевъ** Гр. Ив., гс. **Шумаевъ** Алндр. Серг. и гс. **Романовъ** Мих. Лавр.

Ссудо-сберегательная касса служащихъ Тарусскаго полицейскаго управленія. Предсѣдатель—ка. **Стефанѣевъ** Анат. Никл., казначей (вакансія).

Податная инспекція. Податной инспекторъ—нс. **Алексѣевъ** Алек. Пав.

Раскладочное по промысловому налогу присутствіе. Предсѣдатель—податной инспекторъ; члены: **Наткинъ** Ив. Никл., **Михалевъ** Ив. Вас., **Веденѣевъ** Никл. Федр., **Лебедевъ** Ив. Тимоф.; отъ акцизн. вѣдомства—**Топильскій** Никл. Вас.; торговые депутаты: **Михалевъ** Ив. Вас. и **Наткинъ** Ив. Никл.

Городское по квартирному налогу присутствіе. Предсѣдатель—податн. инспекторъ; члены: **Ганьшинъ** Алндр. Вас., подполк. **Писаренко** Мих. Никл., **Розановъ** Петр. Троф., **Михалевъ** Ив. Вас., отст. кап. **Волянскій** Фелиц. Феликс., **Ельцовъ** Федр. Вас.

Акцизное управленіе. Акцизн. надзиратель VIIуч. ка. **Топильскій** Никл. Вас.; контролеръ нч. **Филипповъ** Никл. Ал-ѣев.

Уѣздный судебный персоналъ. Уѣздный членъ окружн. суда нс. **Травло** Влдм. Арист.; почетные мировые судьи: дсс. князь **Горчаковъ** Серг. Дм., дсс. **Шумовскій** Конст. Ант., дсс. **Пасхаловъ** Клавд. Никанд, кск. **Былимъ-Колосовскій** Евг. Дм., ка. **Браунъ** Алндр. Густав. и **Чебышовъ** Петр. Петр.; товарищъ прокурора ка. **Викманъ** Влдмр. Никл.; городской судья ттс. **Іоновъ** Ант. Іон.; судебный слѣдователь сс. **Изачикъ** Веніам. Борс; судебный приставъ **Аверинъ** Серг. Ефр; нотаріусъ отст. кап. **Волянскій** Фелиц. Феликс.

Тюремное отдѣленіе. Предсѣдатель—уѣздн. предв. дворянства; директоры: прот. **Соколовъ** Никл. Ив., **Горевъ** Влдмр. Валер, предс. земск. управы, уѣздн. чл. окружн. суда, тов. прокурора, уѣздн. исправникъ, городской судья, уѣздн. врачъ, городск. врачъ и городск. голова.

Сиротскій судъ. Предсѣдатель—городск. голова. Члены: **Лебедевъ** Васл. Ив., **Ельцовъ** Сем. Вас., секретарь—**Ждановъ** Конст. Ив.

Отдѣленіе епархіальнаго училищнаго совѣта. Предсѣдатель—прот. **Соколовъ** Никл. Ив.; члены: свящ. **Любимовъ** Петр. Алндр., прот. **Космодаміанскій** Матв. Ив., свящ. **Соколовъ** Федр Аввак., прот. **Успенскій** Никл. Мих., **Рождественскій** Вас. Ал-ѣев., **Глаголевъ** Ив. Егор., **Бархатовъ** Ив. Ив., **Молчановъ** Дм. Ал-ѣев., **Вагнеръ** Анат. Алндр. и всѣ благочинные, земскіе начальники уѣзда.

Уѣздный училищный совѣтъ. Предсѣдатель—предв дворянства; члены: инспект. нар. уч. сс. **Богдановъ** Конст. Сем., прот. **Соколовъ** Никл. Ив., инсп. высш нач. училища, уѣздн. исправникъ, сс. **Добротворскій** Ив. Зинов, графъ **Бутурлинъ** Дм. Мих.; земскіе начальники уѣзда и предсѣд. уѣздн земск. управы.

Высшее начальное училище. Инспекторъ ис. **Фатюшинъ** Илья Меф.; законоучитель прот. **Успенскій** Никл. Мих.; учителя: **Орлова** Лидія Ал., **Сычевъ** Ник. Аф. и **Крыловъ** Ал. Вас.; врачъ **Добротворскій** Ив. Зин.

Приходское училище. Почетный блюститель **Михалевъ** Ив. Вас. Законоучитель свящ. **Бархатовъ** Ив. Ив. Учительница **Никольская** Евдок. Вас.; учитель пѣнія **Азбукинъ** Никл. Серг.

Женское 2-классное приходское училище. Почетная блюстительница—**Попова** Марія Дм. Завѣдывающая училищемъ **Золотухина** Лид. Алндр. Законоучитель свящ. **Бархатовъ** Ив. Ив. Учительница **Никольская** Над. Ал-ѣев.; помощн. ея **Сычева** Елена Павл. Учитель пѣнія **Левшинскій** Петр. Никл.

Управленіе уѣзднаго воинскаго начальника. Уѣздный воинскій начальникъ—подполк. **Писаренко** Мих. Никл. Дѣлопроизводитель ка. **Комаровъ** Серг. Ал-ѣв.

Уѣздный врачебный персоналъ. Старшій по губерніи уѣздный врачъ сс. **Успенскій** Пав. Никит. Городовой (онъ же земскій) сс. **Добротворскій** Ив. Зинов; врачъ при земской больницѣ **Кованъ** Серг. Аарон; санитарный врачъ отъ губернск. земства **Глаголевъ** Федр. Федр.; фельдшерица **Сняtkова** Варв. Мих.; врачи: **Петрищевскаго** пункта—тте. **Добромысловъ** Никл. Никл. Высокиниче-

скаго—**Архангельскій** Серг. Петр. Акушерки: городская—**Соколова** Антон. Тимоф. На Петрищевскомъ пунктѣ **Тулушева** Марія Ив. и на Высокиническомъ пунктѣ—**Зеленская** Натал. Ив. и **Гаврилова** Елиз. Степ. Фельдшера—**Сторожевъ** Игн. Серг. и **Кокинъ** Троф. Матв. Управляющій земскою аптекою провиз. **Рецко** Мих. Венедикт. Ветеринарный врачъ отъ губерн. земства **Кассеньевъ** Никл. Алѣев. Ветеринарный фельдшеръ **Александровъ** Федр. Алндр.

Вольно пожарное общество. Предсѣдатель правленія **Добро-творскій** Ив. Зин.; **Астафьевъ** Мих. Мих. (казначей), **Ельцовъ** Вас. Фед. (секретарь). Членъ депутатъ отъ дружинниковъ **Маркевичъ** Вяч. Карл. Начальникъ команды **Макаренко** Пав. Ив.

Тарусское общество пчеловодовъ. Учредители: крестьяне—**Шевяковъ** Гавр. Ермил., **Хохловъ** Никит. Ил. и **Шмыковъ** Петр. Ермол.

Отдѣлъ Императорскаго общества птицеводства. Покровитель общества—*Его Императорское Высочество, Великій Князь Николай Николаевичъ*. Почетные члены отдѣла: сенаторъ **Оросимовъ** Алндр. Алндр., князь **Голицынъ** Никл. Никл. Предсѣдатель совѣта **Осиповъ** Алндр. Ив., членъ совѣта **Наткинъ** Ив. Никл. Секретарь **Поспѣловъ** Никл. Алндр. Всѣхъ членовъ учредителей 34.

Мѣстный подотдѣлъ по увѣковѣченію памяти русскихъ воиновъ сухопутной арміи, павшихъ на войнѣ 1904—1905 г.г. Предсѣдатель—предв. дворянства. Члены: **Добротворскій** Ив. Зинов., **Бахтіяровъ** Дм. Алндр., **Чебышевъ** Петр. Петр. (казначей), графъ **Бутурлинъ** Дм. Мих., **Поповъ** Мих. Ив. и **Позняковъ** Серг. Давр.

Благочинные церквей. 1-го округа прот. Николай **Соколовъ**. 2-го—свещ. с. Тинькова Александръ **Чупровъ**.

Настоятели городскихъ церквей. Петропавловскаго собора—прот. Никол. **Соколовъ**. Воскресенской церкви прот. Никол. **Успенскій**.

Церковное братство во имя иконы „Взысканіе Погибшихъ“ и св. апостоловъ Петра и Павла въ г. Тарусѣ. Предсѣдатель братства—прот. **Космодамианскій** Матв. Ив.; тов. его—прот. **Соколовъ** Никл. Ив.

Дѣтскій сиротскій пріютъ. Предсѣдатель—прот. **Космода-міанскій** Матв. Ив. Члены: свящ. **Любимовъ** Петр. Алдр., прот. **Успенскій** Никл. Мих. (казначей), **Макаренко** Ив. Дм. и прот. **Николай Соколовъ**.

Свято-Троицкая женская община. (Въ лѣсной Татарской пустоши, Тарусск. уѣзда). Начальница—монахиня **Ангелина**.

Агенты страховыхъ и другихъ обществъ. Общества „Россія“—**Добротворскій** Ив. Зинов, „Русскаго“—**Ждановъ** Конст. Ив., „Московского“—**Кирьяковъ** Серг. Петр., „Сѣвернаго“—**Лихачевъ** Гр. Ив., „Саламандра“—**Ганьшинъ** Алдр. Вас. Старшій агентъ земскаго страхованія **Селезневъ** Серг. Виктр. Агентъ союза драматическихъ и музыкальныхъ писателей **Макаренко** Пав. Ив.

Окружные надзиратели питомцевъ Московскаго воспитательнаго дома. 1-го уч. нч. **Покровскій** Никл. Ив. и 2-го уч. ттс. **Серебровъ** Мих. Егор.

Мышегскій горный заводъ акціонернаго общества. Администраторъ—**Илья Гранье**.

Троицкая бумаго-картонная фабрика Лезина. Завѣдующій фабрикой—**Альтгаузенъ** Пав. Эмман.

Благотворительныя и общественныя учрежденія: *Богадѣльни* 1) въ Тарусѣ; 2) въ Мышегскомъ горномъ заводѣ: содержится на средства кн. **Бибарсовой**; 3) въ с. Опочнѣ, при церкви; 4) при Свято-Троицкой женской общинѣ—богадѣльня и пріютъ для дѣвочекъ. *Больницы*: въ г. Тарусѣ—земская на 36 кров., при Мышегскомъ заводѣ на 20 кров. и земская въ дер. Петрищевѣ на 4 кров., въ с. Высокиничахъ на 10 кров. *Аптеки земскія*: 1) въ Тарусѣ, 2) земская амбулаторная при Петрищевскомъ врачебномъ пунктѣ и 3) при Высокиническомъ пунктѣ и частная въ с. Высокиничахъ провиз. **Рецко** Мих. Венед., арендуемая помощн. провизора **Застойць** Айзик. Исаак. *Библиотеки*: въ г. Тарусѣ 1) городская, 2) мѣстн. отдѣла Моск. об—ва грамотности; въ с. Пушкинѣ при

Митрофановскомъ церк. прих. попечительствѣ; въ с. Никольскомъ при 2 класн. училищѣ; въ с. Трубецкомъ при земскомъ училищѣ; въ Мышегскомъ заводѣ при училищѣ; въ с. Красномъ при братствѣ „Всѣхъ Скорбящихъ Радости“, въ с. Сашкинѣ при церк.-прих. школѣ и въ с. Борѣ религіозно-нравственныхъ книгъ. *Библиотеки читальни* въ с. Почепѣ, при училищахъ и въ псд. Кресты. *Читальня* въ с. Пушкинѣ, Богимовской волости; учреждена церковно-приходскимъ попечительствомъ св. Митрофанія.

СПРАВОЧНЫЙ ОТДѢЛЪ.

П Е Р Е Ч Е Н Ъ

изданій и продолженій Свода Законовъ.

Томы Свода Законовъ и названіе Уставовъ и Учрежденій.	Какого года изданія	Годы продолженій.
I. Ч. 1. Основные Государств. Законы	1892	
Ч. 2. Учрежденіе Государст. Совѣта	1901	
Учрежденіе Совѣта Министровъ и Комитета Министровъ	1892	1902
Учрежд. Комитета Сибирской желѣз-ной дороги	1892	1902
Учрежденіе Правит. Сената	1892	1895 (Сводн.).
Учрежденіе Министерствъ	1892	1895 (Сводн.).
Учрежденіе Канц. Его Имп. Велич. по принятію прошеній, на Высоч. Имя приносимыхъ	1902	
Учрежд. Комитета о Службѣ чиновъ гражданскаго вѣдомства и о наградахъ	1892	
Учрежденіе орденовъ и другихъ знаковъ отличія	1892	1895
II. Общее Учрежденіе Губернское	1892	1895 (Сводн.).
Полож. о Губ и уѣздн. Земск. Учрежден.	1892	1895 (Сводн.).
Горсдовое Положеніе	1892	1895 (Сводн.).
Учрежденіе Управленія губерн. Царства Польскаго	1892	1895
Учрежденіе Управл. Кавказскаго Края	1892	1895 (Сводн.).
Временное Положеніе объ Управл. Закаспійской области	1892	1893
Положеніе объ Управл. Туркестанск. Края	1892	1895 (Сводн.).
Полож. объ Управл. Областей: Акмолинской, Семипалатинской, Семирѣченской, Уральской и Тургайской	1892	1895
Учрежденіе Сибирское	1892	1895 (Сводн.).
Положеніе объ Иностранцахъ	1892	1895 (Сводн.).
III. Уставъ о Службѣ по опредѣл. отъ Правит.	1896	
Уставы о Пенсіяхъ и единовремен. Пособіяхъ	1896	
Полож. объ особыхъ преимущ. гражданск. службы въ отдаленныхъ мѣстностяхъ, а также въ губерн. Западн. и Царства Польскаго	1896	
Уставъ эмеритальныхъ кассъ гражданскаго вѣдомства	1896	
IV. Уставъ о Военской Повинности	1897	1902
Уставъ о Земск. Повинностяхъ	1899	1902

Томы Свода Законовъ и названіе Уставовъ и Учрежденій.	Какого года изданія	Годы продолженій.
V. Уставъ о Прямыхъ Налогахъ	} 1903	
Полож. о Государств. Квартирн. Нал.		
Уставъ о Пошлинахъ		
Уставъ объ Акцизныхъ Сборахъ	1901	
VI. Сводъ Учрежд. и Уставовъ Таможенн.	} 1902	
Общій Таможен. Тарифъ по Европ. торговлѣ		
Конвенціонный Таможен. Тарифъ	1902	
VII. Уставъ Монетный	1899	
Уставъ Горный	} 1893	1895
VIII. Ч. 1. Уставъ Лѣсной		
Уставъ о Казен. Оброчн. Статьяхъ		
Уставъ объ управленіи казен. имѣніями въ Западн. и Прибалтійскихъ губерніяхъ		
Ч. 2. Уставы Счетные	1857	1902
IX. Законы о Состояніяхъ	1899	
Особое Прилож. къ IX, Законы о Состояніяхъ	1902	
Пол. о сельскомъ состояніи	1902	
X. Ч. 1. Сводъ Законовъ Гражданскихъ	} 1900	1902
Положеніе о казен. подряд. и поставк.		
Ч. 2. Законы Межевые	1893	1902
XI. Ч. 1. Уставы Духовныхъ Дѣлъ иностран. исповѣданій	1896	1902
Сводъ Уставовъ Учен. Учрежденій и Учебныхъ Заведен. вѣдом. Мин. Народнаго Просвѣщенія	} 1893	1902
Ч. 2. Уставъ Кредитный *)		
Уст. Госуд. Банк. и Сбер. Кассъ	} 1903	
Уставъ о Векселяхъ		
Уставъ Торговый		
Уставъ Судопроизв. Торгов.	} 1893	1895
Уставъ Консульскій		
Уставъ о промышленности	1893	
XII. Ч. 1. Уставъ Путей Сообщенія	1857	} 1893 (Сводн.)
Общій Уст Россійск. жел. дор.	1886	
Положеніе о подъѣздн. путяхъ къ жел. дор.	1893	
Уставъ Почтовый	1857	} 1895 (Сводн.)
Уставъ Телеграфный	1876	
Уставъ Строительный	1900	
Положеніе о взаимномъ страхованіи отъ огня	1886	1893
Ч. 2. Уставъ Сельскаго Хозяйства	1903	
Положеніе о наймѣ на сельск. работъ	} 1902	
Положеніе о трактирн. промыслѣ		

*) Уставамъ: Государств. Банк. (Разд. IV) и Государств. Кассъ (Разд. V) составл. новыя изданія.

Томы Свода Законовъ и названіе Уставовъ и Учрежденій.	Какого года изданія	Годы продолженій.
Уставъ о Благоустр. въ Казенныхъ Селеніяхъ	1857	1890(Свод.),1891
Уставы: о Казачьихъ Селеніяхъ	1857	1863,1864 и 1868
Уставъ о Колоніяхъ Иностранныхъ въ Имперіи	1857	1863(Свод.),1864
XIII. Уставъ о обезпеченіи Народн. Продовол.	} 1892	1868, 1869, 1871 1902
Уставъ объ Обществ. Призрѣніи		
Уставъ Врачебный		
XIV. Уставъ о Паспортахъ и Бѣглыхъ	1903	
Уставъ о Цензурѣ и Печати	} 1890	1902
Уставъ о Предупрежденіи и Пересѣченіи Преступленій		
Уставъ о содержащихся подъ Стражею		
Уставъ о Ссылныхъ		
XV. Уложеніе о Наказаніяхъ Уголовныхъ и Исправительныхъ	} 1885	1902
Уставъ о наказаніяхъ налаг. Мирowymi Судьями		
XVI. Ч. 1. Учрежденіе Судебн. Установленіи	} 1892	1902
Уставъ Гражд. Судопроизводства		
Положеніе о нотаріальной части		
Уставъ Уголовн. Судопроизводства.	} 1892	1902
Правила объ устройствѣ судебной части и произв. судебныхъ дѣлъ въ мѣстностяхъ, въ которыхъ введено Положеніе о Земскихъ Участк. Начальникахъ		
XVI. Ч. 2. Учрежденіе мѣстн. судебн. устан. прежняго устройства		
Законы о Судопроизв. Гражд.	1892	1895
Положеніе о взыскан. Гражданск.	1892	1895
Законы о Судопроизводствѣ подѣламъ о преступленіяхъ и проступкахъ	1892	1895 (Сводн.).

Дѣленіе Россійской Имперіи въ административномъ отношеніи.

Въ административномъ отношеніи Россійская Имперія дѣлится на 99 частей: 78 губерній и 21 область и кромѣ того 2 самостоятельныхъ округа.

Отдѣльныя губерніи соединяются въ генераль-губернаторства и намѣстничества.

Генераль-Губернаторства:

1. Московское (г. Москва и Московская губ.).
 2. Варшавское (10 Привислянскихъ губерній).
 3. Кіевское, Подольское и Волынское.
 4. Иркутское (губ.: Иркутская, Енисейская; обл.: Забайкальская и Якутская).
 5. Приамурское (обл.: Амурская, Камчатская, Приморская и Сахалинская).
 6. Степное (обл.: Акмолинская и Семипалатинская).
 7. Туркестанское (обл.: Закаспійская, Самаркандская, Семирѣченская, Сыръ-Дарьинская, Ферганская).
 8. Финляндское (8 финляндскихъ губерній).
- Военные губернаторы: Кронштадтскій.

Градоначальства:

С.-Петербургское, Московское, Севастопольское, Керчь-Еникальское, Одесское, Николаевское, Ростовское-на-Дону и Бакинское.

Намѣстничество:

Кавказское (губерніи и области: Бакинская, Батумская, Дагестанская, Елисаветпольская, Карсская, Кутаисская, Тифлисская, Сухумскій округъ, Черноморская, Эриванская, Закавказскій округъ, Кубанская, Терская и Бакинское градоначальство).

Губерніи и области раздѣляются на уѣзды и округа (районы, подрайоны и т. п.) числомъ 786 и 2 самостоятельныхъ округа и въ Финляндіи приходы (51). Уѣзды и приходы раздѣляются на станы, отдѣлы и участки, числомъ 2.523 и 274 ленсманства въ Финляндіи.

По управленію крестьянскими дѣлами существуютъ особыя должностныя лица: земскіе начальники (въ 48 губерніяхъ), крестьянскіе начальники (въ 10 губерніяхъ и областяхъ), мировые посредники (въ 7 губерніяхъ), крестьянскіе комиссары (въ 13 губерніяхъ), уѣздные чиновники по крестьянскимъ дѣламъ (въ 1 губерніи), уѣздные начальники (въ 1 губерніи), мировые судьи (въ 1 губерніи). Общее число указанныхъ лицъ 3011, въ томъ числѣ: земскихъ начальниковъ 2.532, крестьянскихъ

начальниковъ 194, мировыхъ посредниковъ 144, крестьянскихъ комиссаровъ 115, уѣздныхъ чиновниковъ по крестьянскимъ дѣламъ 13, уѣздныхъ начальниковъ 6, мировыхъ судей 7 *). Въ остальныхъ 11 губерніяхъ и областяхъ (кромѣ финляндскихъ), управленіе крестьянскими дѣлами не отнесено на спеціальныя должности.

Величина губерній и областей весьма различна, отъ 150 кв. мили (Черноморская губернія) до 71.959 кв. миль (Якутская область); величина уѣздовъ измѣняется отъ 13,86 кв. м. (Скерневицкій уѣздъ, Варшавской губерніи) до 33.263,31 кв. миль (Туруханскій округъ, Енисейской губерніи).

Кромѣ вышеуказанныхъ дѣленій Россійская Имперія дѣлится въ *военномъ* отношеніи на 13 слѣдующихъ округовъ.

Военные округа.

1. С.-Петербургскій. губерніи: С.-Петербургская, Новгородская, Псковская, Олонецкая, Архангельская, Эстляндская и Лифляндская (исключая Рижскій уѣздъ), а также 8 Финляндскихъ губ.

2. Виленскій, губерніи: Виленская, Ковенская, Витебская, Минская, Могилевская, Курляндская, Рижскій уѣздъ Лифляндской губ., Сувалкская губ., Гродненскій и Слонимскій уѣзды Гродненской губ.

3. Варшавскій, губерніи: Варшавская, Калишская, Кѣлецкая, Ломжинская, Люблинская, Петроковская, Плоцкая, Радомская, Сѣдлецкая, Гродненская (за исключеніемъ Гродненскаго и Слонимскаго уѣздовъ) и Владиміръ-Волинскій и Ковельскій у. Волынской губ.

4. Кіевскій, губерніи: Кіевская, Подольская, Волынская (за исключеніемъ уѣздовъ: Влад.-Волинскаго и Ковельскаго у.), Черниговская, Полтавская, Курская, Харьковская.

5. Одесскій, губерніи: Херсонская, Екатеринославская, Таврическая. Бессарабская (безъ Хотинскаго у.).

6. Московскій, губерніи: Московская, Тверская, Ярославская, Вологодская, Костромская, Владимірская, Нижегородская, Смоленская, Калужская, Тульская, Рязанская, Тамбовская, Орловская и Воронежская.

7. Казанскій, губерніи и области: Казанская, Пермская, Вятская, Симбирская, Самарская, Саратовская, Пензенская, Астраханская, Оренбургская, Уфимская, Уральская и Тургайская.

8. Области Войска Донскаго.

9. Кавказскій, губерніи и области: Бакинская, Батумская, Дагестанская, Елисаветпольская, Закатальскій округъ, Карсская, Кубанская. Кутаисская, Сухумскій округъ, Терская, Тифлисская, Черноморская, Эриванская и Ставропольская.

10. Туркестанскій, области: Самаркандская, Семирѣченская, Закаспійская, Сыръ-Дарьинская, Ферганская.

11. Омскій, губерніи и области: Тобольская, Томская, Акмолинская и Семипалатинская.

*) Въ Бессарабской губерніи кромѣ земскихъ начальниковъ и мировые судьи.

12. Иркутскій, губерніи и области: Иркутская, Енисейская, Забайкальская и Якутская.

13. Приамурскій, области: Амурская, Камчатская, Приморская и Сахалинская.

По отношенію къ судопроизводству, на 14 слѣдующихъ судебныхъ округовъ.

Судебные округа.

1. С.-Петербургскій, губерніи: С.-Петербургская, Псковская, Новгородская, Витебская, Лифляндская, Курляндская, Эстляндская и Олонецкая.

2. Московскій, губерніи: Московская, Владимірская, Калужская, Рязанская, Тверская, Смоленская, Костромская, Нижегородская, Тульская, Ярославская, Вологодская, Архангельская, Орловская, (у.у. Елецкій, Ливенскій), Тамбовскій (у.у. Липецкій, Лебедянскій).

3. Харьковский, губерніи: Орловская (исключая у.у. Елецкій и Ливенскій), Тамбовская (уѣздъ Усманскій), Харьковская, Екатеринославская, Курская, Воронежская, Полтавская.

4. Одесскій, губерніи: Херсонская, Таврическая, Бессарабская, Подольская.

5. Казанскій, губерніи: Казанская, Симбирская, Вятская, Пермская, Уфимская.

6. Саратовскій, губерніи и области: Саратовская, Самарская, Пензенская, Тамбовская (исключая у.у. Липецкій, Лебедянскій и Усманскій), Астраханская, Оренбургская, Тургайская, Уральская.

7. Кіевскій, губерніи: Кіевская, Волынская, Черниговская, Могилевская.

8. Виленскій, губерніи: Виленская, Ковенская, Гродненская, Минская.

9. Варшавскій, губерніи: Варшавская, Калишская, Кѣлецкая, Ломжинская, Люблинская, Петроковская, Плоцкая, Радомская, Сувалкская, Сѣдлецкая.

10. Новочеркасскій, губерніи и области: Ставропольская, Кубанская, Войска Донского.

11. Тифлиссскій, губерніи и области: Тифлисская, Черноморская, Терская, Кутаисская, Закатальскій округъ, Батумская, Сухумскій округъ, Елисаветпольская, Бакинская, Дагестанская, Эриванская, Карская.

12. Иркутскій, губерніи и области: Иркутская, Енисейская, Забайкальская, Амурская, Якутская, Камчатская, Приморская, Сахалинская.

13. Омскій, губерніи и области: Тобольская, Томская, Акмолинская, Семипалатинская.

14. Ташкентскій, области: Сыръ-Дарьинская, Самаркандская, Ферганская, Семирѣченская, Закаспійская, Бухарское ханство.

По народному просвѣщенію—на 15 ниже перечисляемыхъ учебныхъ округовъ.

Учебные округа.

1. С.-Петербургскій, губерніи: С.-Петербургская, Новгородская, Псковская, Олонецкая, Вологодская, Архангельская.

2. Московскій, губерніи: Московская, Ярославская, Костромская, Владимірская, Калужская, Нижегородская, Орловская, Рязанская, Смоленская, Тверская, Тульская.

3. Казанскій, губерніи: Вятская, Казанская, Самарская, Саратовская, Симбирская, Астраханская.

4. Оренбургскій, губерніи и области: Пермская, Уфимская, Оренбургская, Уральская, Тургайская.

5. Харьковскій, губерніи: Воронежская, Курская, Пензенская, Тамбовская, Харьковская и область Войска Донского.

6. Одесскій, губерніи: Бессарабская, Екатеринославская, Таврическая, Херсонская.

7. Кіевскій, губерніи: Полтавская, Черниговская, Кіевская, Волынская, Подольская.

8. Виленскій, губерніи: Виленская, Витебская, Гродненская, Ковенская, Минская, Могилевская.

9. Варшавскій, губерніи: Варшавская, Калишская, Кѣлецкая, Ломжинская, Люблинская, Петровская, Плоцкая, Радомская, Сувалкская, Сѣдлецкая.

10. Рижскій, губерніи: Курляндская, Лифляндская, Эстляндская.

11. Кавказскій, губерніи и области: Бакинская, Батумская, Дагестанская, Закатальскій округъ, Елисаветпольская, Карская, Кубанская, Кутаисская, Ставропольская, Сухумскій округъ, Терская, Тифлисская, Черноморская, Эриванская, Закаспійская.

12. Зап. Сибирскій, губерніи и области: Тобольская, Томская, Акмолинская, Семипалатинская, Семирѣченская.

13. Туркестанскій, области: Самаркандская, Сыръ-Дарьинская, Ферганская.

14. Вост. Сибирскій, губерніи и области: Иркутская, Енисейская, Якутская.

15. Приамурскій, области: Амурская, Забайкальская, Камчатская, Приморская, Сахалинская.

По почтѣ и телеграфу—на 30 слѣдующихъ округовъ.

Почтово-телеграфные округа.

1. Архангельскій, губерніи: Архангельская, Олонецкая и Кречетовское почтовое отдѣленіе Новгородской губерніи.

2. Варшавскій, губерніи: Варшавская, Плоцкая, Петроковская, Калишская, Кѣлецкая, Радомская.

3. Виленскій, губерніи: Виленская, Ковенская, Сувалкская, Дакшицкая почтово-телеграфная контора Минской губерніи и Боровское почтовое отдѣленіе Курляндской губерніи.

4. Владикавказскій, губерніи и области: Терская, Дагестанская, Кубанская, Ставропольская, Черноморская.

5. Гродненскій, губерніи: Гродненская, Ломжинская, Сѣдлецкая и Люблинская.

6. Забайкальскій, область Забайкальская.
 7. Иркутскій, губерніи и области: Иркутская, Енисейская и Якутская.
 8. Казанскій, губерніи: Казанская, Нижегородская, Симбирская.
 9. Кишиневскій, губерніи: Бессарабская, Подольская.
 10. Кіевскій, губерніи: Кіевская, Волынская.
 11. Минскій, губерніи: Минская, Могилевская.
 12. Московскій, губерніи: Московская, Владимірская, Тверская.
 13. Одесскій, губерніи: Херсонская, Таврическая.
 14. Омскій, Акмолинская обл. и Тобольская губ.
 15. Орловскій, губерніи: Орловская, Калужская, Тульская.
 16. Пермскій, губерніи: Пермская, Уфимская, Вятская, почтово-телеграфныя отдѣленія Кукмерь и Лубяны Казанской губ.
 17. Полтавскій, губерніи: Полтавская, Черниговская.
 18. Приамурскій, области: Амурская, Камчатская, Приморская и Сахалинская.
 19. Рижскій, губерніи: Курляндская, Лифляндская, Эстляндская.
 20. Ростовскій, губернія Екатеринославская и область Войска Донского.
 21. Самарскій, губерніи и области: Самарская, Оренбургская, Тургайская, почтово-телеграфныя отдѣленія Темирское и Илецкое Уральской области.
 22. Саратовскій, губерніи и области: Саратовская, Астраханская, Уральская.
 23. С.-Петербургскій, губерніи: С.-Петербургская, Тверская, Новгородская, почтовыя отдѣленія: Сеньково-Витебской, Смердынь Тверской.
 24. Смоленскій, губерніи: Смоленская, Витебская, почтово-телеграфныя конторы въ Иллукетъ и Грива-Семгалленъ Курляндской губ.
 25. Тамбовскій, губерніи: Тамбовская, Пензенская, Рязанская.
 26. Тифлиссскій, губерніи и области: Тифлисская, Закатальскій округъ, Кутаисская, Эриванская, Карская, Бакинская, Елисаветпольская.
 27. Томскій, Томская губ. и Семипалатинская область.
 28. Туркестанскій, области: Сыръ-Дарьинская, Самаркандская, Ферганская, Семирѣченская, Закаспійская.
 29. Харьковскій, губерніи: Харьковская, Курская, Воронежская.
 30. Ярославскій, губерніи: Ярославская, Вологодская, Костромская.
- По отношенію къ наблюденію за состояніемъ путей сообщенія, въ особенности водныхъ, Имперія дѣлится на 9 слѣдующихъ округовъ.

Округа Министерства Путей Сообщенія.

1. С.-Петербургскій—р. Нева, Ладожское озеро, бассейны Ильменя и Чудскаго озера, р. Волховъ, р. Нарова, Вышневолоцкій водный путь, р. Волга, отъ истока до г. Рыбинска и ея притоки, кромѣ Мологи.
2. Витегорскій—р.р. бассейновъ Бѣлаго моря и Ледовитаго океана, водные пути: Маріинскій, Тихвинскій, отъ Волги до Ладожскихъ каналовъ и канала герцога Александра Вюртембергскаго.

3. Московскій—р. Ока, отъ Верховьевъ до предѣловъ Нижегородской губ. и всѣ водные пути бассейновъ р.р. Оки и Дона.

4. Казанскій—р. Волга съ притоками, отъ г. Рыбинска, до устьевъ, исключая бассейнъ Оки; самая р. Ока на 10 верстъ отъ устья.

5. Кіевскій—р. Днѣпръ и ея притоки, исключая Березину и Припять, рѣка Днѣстръ.

6. Ковенскій—р. Западная Двина, Нѣманъ, искусственные водные пути Огинскій, Днѣпровско-Бугскій, Березинскій р.р. Березина и Припять (Днѣпровскаго бассейна); Перновскій портъ.

7. Варшавскій—бассейнъ р. Вислы, Западный Бугъ и искусственный путь, соединяющій Вислу съ Нѣманомъ (Августовскій каналъ)

8. Кавказскій—водные пути Кавказскаго Края.

9. Томскій—р. Обь и ея важнѣйшіе притоки.

По наблюденію - границы Государства дѣлятся на 9 таможенныхъ округовъ.

Таможенные округа.

По Европейской границѣ:

1. С.-Петербургскій: таможенныхъ главныхъ складовъ и таможенъ I класса—5, таможенъ III класса—5 отдѣленій—1, переходныхъ пунктовъ—15, заставъ—5.

2. Виленскій: таможенныхъ главныхъ складовъ и таможенъ I класса—5, таможенъ II класса—1, таможенъ III класса—6, переходныхъ пунктовъ—12, заставъ—5.

3. Варшавскій: таможенныхъ главныхъ складовъ и таможенъ I класса—7, таможенъ II класса—1, таможенъ III класса—8, переходныхъ пунктовъ—14, заставъ—8.

4. Радомскій: таможенъ I класса—4, таможенъ II класса—3, таможенъ III класса—8, переходныхъ пунктовъ—3, заставъ—12.

5. Радзивилловскій: таможенъ I класса—4, таможенъ II класса—1, таможенъ III класса—1, переходныхъ пунктовъ—7, заставъ—9.

6. Южный: таможенныхъ главныхъ складовъ и таможенъ I класса—7, таможенъ II класса—4, таможенъ III класса—2, таможенныхъ пунктовъ и переходныхъ пунктовъ—14, заставъ—12.

По Азіатской границѣ:

7. Батумскій: таможенныхъ главныхъ складовъ и таможенъ I класса—1, таможенъ II класса—4, таможенъ III класса—7, переходныхъ пунктовъ—5, заставъ—4.

8. Бакинскій: таможенъ I класса—4, таможенъ II класса—5, таможенъ III класса—1, переходныхъ пунктовъ—5, заставъ—4.

9. Туркестанскій: таможенъ I класса—6, таможенъ II класса—2, таможенъ III класса—8, таможенныхъ районовъ, таможенныхъ пунктовъ и переходныхъ пунктовъ—10, заставъ—5.

Кромѣ того таможенныхъ учрежденій внѣ округовъ.

По Европейской границѣ:

Таможенныхъ главныхъ складовъ и таможенъ I класса—4.

Районъ Архангельской таможни: таможенъ I класса—1, таможенъ III класса—1, переходныхъ пунктовъ и постовъ—5 заставъ—4.

По Азиатской границѣ:

Среднеазиатскія таможенные учрежденія: таможенъ I класса—1, таможенныхъ участковъ—3, переходныхъ пунктовъ—3.

Таможенные учрежденія Сибири и Приамурскаго края: таможенъ I класса—5, переходныхъ пунктовъ—2, заставъ—6.

Порты Приморской области: таможенъ I класса—2, заставъ—1.

Пространство и административное дѣленіе Калужской губерніи.

УѢЗДЫ.	Пространство (безъ значит. внутреннихъ водъ).		Число становъ.	Число земскихъ начальниковъ.	Число волостей.	Число сельскихъ обществъ.	Число городовъ.	Число посадовъ.	Число остальныхъ поселеній.
	Миль.	Версть.							
Калужскій	34,78	1683,0	3	3	11	197	1	—	684
Боровскій	30,22	1462,7	2	2	11	96	1	—	383
Жиздринскій	134,96	6531,5	4	8	37	544	1	—	756
Козельскій	48,45	2344,6	2	5	19	369	2	—	551
Лихвинскій.	32,65	1580,1	2	4	17	303	1	—	425
Малоярославецкій	23,95	1159,6	2	2	8	172	1	—	368
Медынскій	64,88	3140,4	3	6	22	305	1	—	883
Мещовскій	49,92	2415,7	2	5	19	565	2	—	588
Мосальскій	80,42	3891,9	3	6	30	370	1	—	845
Перемышльскій	31,60	1529,6	2	3	12	280	2	—	437
Тарусскій.	29,73	1438,8	2	3	12	368	1	—	422
Итого.	561,56	27177,9	27	47	198	3569	14	—	6347

Численность населенія по городамъ и уѣздамъ губерніи показана въ соотвѣтствующихъ мѣстахъ Адреевъ-Календаря.

Составъ населенія по занятіямъ на 1.000 человѣкъ.

1) Администрація, судъ и полиція, сословная и обществ. служба свободныя профессіи—12. 2) Вооруженныя силы—7. 3) Богослуженіе и служба при богослужебныхъ зданіяхъ—9. 4) Дѣятельность и служба частная. Привлуга и поденщики—27. 5) Личн. средства. Содержаніе отъ казны, общ. и частныхъ лицъ—20. 6) Сельское хозяйство. Лѣсоводство. Рыболовство и охота—773. 7) Обрабатывающая промышленность. Горный промыселъ и ремесла—108. 8) Передвиженія и сообщенія—11. 9) Торговля—23. 10) Прочія занятія—10.

Составъ населенія Калужской губ. по сословіямъ на 1000 чел.

Дворянъ и чиновниковъ—10; духовенства—8; почетн. гражданъ и купцовъ—6; мѣщанъ—68; крестьянъ—903.

Грамотность населенія Калужской губ. на 1000 челов.

На 1000 человѣкъ приходится грамотныхъ: мужчинъ—330, женщ.—86, об. пола—194.

Вѣроисповѣднѣй составъ населенія Калужской губ. въ ‰.

Православные съ единовѣрцами и старообрядцами	99,59
Магометане	0,02
Католики	0,19
Протестанты	0,07
Иудеи	0,13

Волости Калужской губ. съ обозначеніемъ почтовыхъ адресовъ.

Названіе волостей.	Почтовый адресъ.	Названіе волостей.	Почтовый адресъ.
Калужскаго уѣзда.		Кондрыкинск.	} г. Жиздра.
Тихоновская.	ст. Тихон. пуст.	Огорская.	
Сладневская.	ст. Пятовская С.-В.	Овсорокская.	} ст. Дятьково, Орл. г.
	ж. д.	Пушкова.	
Карачевская.	г. Калуга.	Улемльская.	} ст. Мокрое.
Бабаевская.	Дѣтчино.	Дулевская.	
Бобровская.	г. Калуга.	Песоченская.	} ст. Песоченскій зав.
Лосенская.	ст. Жарки.	Погостовская.	
Покровская.	г. Калуга.	Бутчинская.	} ст. Бутчино.
Луцихинская.	ст. Дугна.	Крапивенская.	
Ферзиковская.	} ст. Ферзиково С.-В.	Кцынская.	} ст. Плохино.
Сергѣевская.		ж. д.	
Сугоновская.			Холмищенск.
		Чернышенск.	ст. Думенич. зав.
Боровскаго уѣзда.		Ловатская.	} ст. Ловать.
Ильинская.	Ст. Ильинская.	Милѣевская.	
Добринская.	} ст. Балабаново.	Подбужская.	} ст. Еленскій зав.
Спасско-Прогнанская.			
Чубаровская.	} ст. Тарутино.	Вертенская.	} ст. Думенич. зав.
Тарутинская.			
Кривская.	} г. Боровскъ.	Зимницкая.	} ст. Брынъ.
Красносельск.			
Никольская.	} ст. Боболи.	Которская.	} ст. Брынъ.
Серединская.		г. Боровскъ.	
Роцинская.	} ст. Боболи.	Лосинская.	} ст. Тихвинское.
Рождественск.		Нара-Ѳоминская, Москов. губ.	
Жиздринскаго уѣзда.		Савкинская.	} ст. Песоченскій зав.
Будская.	ст. Думенич. зав.	Грибовская.	
Зикѣевская.	} г. Жиздра.	Запрудская.	} ст. Мокрое.
Яровщинская.			
		Кургановская.	} ст. Людиново.
		Людиновская.	
		Семиревская.	} ст. Мокрое.
		Соповская.	
			} ст. Плохино.

Названіе волостей.	Почтовый адресъ.	Названіе волостей.	Почтовый адресъ.	
Козельскаго уѣзда.		Малоярославецкаго уѣзда.		
Уколицкая.	ст. Уколицы.	Спасская.	ст. Оболенское.	
Перестражск.	ст. Плохино.	Марьинская.	г. Малоярославецъ.	
Дудинская.	ст. Дудино.	Авчининская.	ст. Авчинино.	
Волосово-Дудинская.	ст. Волосово-Дудино.	Бабичевская.	} ст. Дѣтчино.	
Юрьевская.	} г. Сухиничи.	Дѣтчинская.		
Хотѣнская.		Балмаковск.	} ст. Недѣльное.	
Стрѣленская.		Недѣлинская.		
Колодезская.		Угодско-заводская.	ст. Угодскій зав.	
Касьяновская.		ст. Касьяново.		
Вѣнская.	г. Бѣлевъ, Тул. г.	Медынскаго уѣзда.		
Бѣтовская.	г. Болховъ, Орл. г.	Адуевская.	} г. Медынь.	
Прысковская.	г. Сухиничи.	Богдановская.		
Меренищенская.	почт. отд. Меренищи.	Глуховская.	ст. Бобыли, Бор. у.	
Коробинская.	ст. Коробки.	Романовская.	г. Медынь.	
Костешовская.	г. Козельскъ.	Карамышевская.	} ст. Полотняный зав.	
Волосово-Звегинская.	г. Бѣлевъ.	Маковская.		
Губинская.	} Сухиничи и г. Козельскъ.	Матовская.		
Дешовская.		Полотняно-заводская.	} г. Медынь.	
Каменская.		Кременская.		
Лихвинскаго уѣзда.			Барсуковская.	ст. Мятлево С.-В. ж. д.
Кулешовская.		} г. Лихвинъ.	Топоринская.	г. Медынь.
Рождественская.	ст. Ханино.		Троицкая.	} ст. Говардово С.-В. ж. д.
Своинская.	} г. Лихвинъ.	Галкинская.		
Русановская.		Александровская.	ст. Темкино С.-В. ж. д.	
Тарасьевская.		ст. Ханино.	Сергѣевская.	ст. Крюково С.-В. ж. д.
Песковатская.	} г. Лихвинъ.	Дороховская.	ст. Износи С.-В. ж. д.	
Никольская.		г. Лихвинъ.	Пушкинская.	ст. Крюково С.-В. ж. д.
Нелюбовская.	} ст. Ханино.	Гирѣевская.	} ст. Шанскій зав.	
Гутневская.		г. Бѣлевъ.		
Глубоковская.	} г. Лихвинъ.	Кузовская.	} ст. Передѣль.	
Богдановская.		г. Одоевъ, Тульск. г.		
Васильевская.	} ст. Дугна.	Межетчинская.	} ст. Износи С.-В. ж. д.	
Долбинская.		Незамаевская.		
Березовская.		Орѣховенская.		
Князищевская.				
Грязновская.				
Титовская.				

Названіе волостей.	Почтовый адресъ.	Названіе волостей.	Почтовый адресъ.
Мещовскаго уѣзда.			
Конецпольская } Писновская. } Ратьковская. } Гостынская. }	г. Серпейскъ. ст. Шлиппово Р.-У. ж. д.	Сильковская. } Милотичская. } Понизовская. } Парфеновская. } Пятницкая. } Стаицкая. } Лубинская. } Лазинская. } Морозовская. } Жерелевская. }	ст. Сильковичи. ст. Александровск. хуторъ. ст. Спасъ-Деменск. ст. Александровск. хуторъ. ст. Спасъ-Деменск. ст. Жерелево.
Новосельская. } Еропкинская. } Серебрянская. } Чемодановская } Мошонская. } Барятинская. } Мѣстническая. } Троснянская. } Попковская. } Фроловская. }	г. Мещовскъ ст. Щелканово. ст. Мошонки. ст. Бабынино. г. Мещовскъ. ст. Шлиппово. г. Сухиничи. станц. Фроловское (почт. отд.)	Добросельская } Снопотская. } Посконская. }	ст. Любунь. г. Мосальскъ.
Щелкановская } Утешевская. } Сабуровщин- } ская. } Стрѣльнин- } ская. }	ст. Щелканово. ст. Утешево. ст. Бабынино.	Перемышль- скаго уѣзда.	
Подкопаевская } ст. Подкопаево (почт. отд.)		Андреевская. } Желовская. } Курыничская. } Озерская. } Песоченская. } Полянская. } Пятницкая. } Рыченская. } Желѣзцовская } Заборовская. } Кумовская. } Тырновская. }	г. Перемышль. ст. Подборки. г. Перемышль. ст. Бабынино. г. Перемышль. г. Воротынскъ. г. Перемышль. ст. Бабынино.
Мосальскаго уѣзда.		Тарусскаго уѣзда.	
Чертенская. } Ивонинская. } Ивано-Дубров. } Мосурская. } Луневская. } Котовская. } Жуковская. } Боровенская. } Богоявленская } Батищевская. } Спасская. } Богородицкая. } Червленовская } Дубровская. } Замошская. } Милятинская. } Ртинская. }	ст. Чертень. г. Мосальскъ. ст. Чертень. ст. Барятинская. г. Мосальскъ. ст. Чертень. г. Мосальскъ. ст. Дабужа. ст. Людково. ст. Барятинская. ст. Милятино. ст. Спасъ-Деменск.	Асоинская. } Богимовская. } Солопенская. } Бортниковская } Карѣвская. } Буриновская. } Высокиничск. } Заворовская. } Исканская. } Троицкая. } Сашкинская. } Бѣлянинская. }	г. Алексинъ, Тул. г. г. Таруса. ст. Кресты. ст. Высокиничи. г. Таруса. ст. Высокиничи. ст. Ферзиково. ст. Высокиничи.

Слѣдственные участки округа Калужскаго Окружнаго Суда.

Обозначеніе слѣдственныхъ участковъ.	Мѣстонахожденіе камеры.	Города, уѣзды и волости, входящія въ участки слѣдователей.
По г. Калугѣ.	Въ г. Калугѣ.	Г. Калуга.
По важнѣйшимъ дѣламъ по всему округу окружнаго суда.	Г. Калуга.	Калужская губернія.
По Калужскому у.	Г. Калуга.	Калужскій уѣздъ.
По Перемышльскому уѣзду.	Г. Калуга.	Г. Перемышль, заштатный г. Воротынскъ и Перемышльскій уѣздъ.
По Тарусскому у.	Въ г. Тарусѣ.	Г. Таруса и Тарусскій у
По Лихвинскому у.	Въ г. Калугѣ.	Г. Лихвинъ и уѣздъ.
По Малоярославецкому уѣзду.	Въ г. Малоярославцѣ.	Г. Малоярославецъ и уѣздъ.
По Боровскому у.	Въ г. Боровскѣ.	Г. Боровскъ и уѣздъ.
По Козельскому у.	Въ г. Козельскѣ.	Г. Козельскъ, зашт. г. Сухиничи и Козельскій уѣздъ.
По Мещовскому у.	Въ г. Мещовскѣ.	Г. Мещовскъ, зашт. г. Серпейскъ и Мещовскій уѣздъ.
По 1-му уч. Мосальскаго уѣзда.	Въ г. Мосальскѣ.	Г. Мосальскъ и волости: Луневская, Богоявленская, Чертенская, Батищевская, Жуковская, Боровенская, Ивано-Дубровская, Ивонинская, Червленовская, Посконская, Мосурская, Котовская, Спасская, Милотичская и Сильковская.
По 2-му уч. Мосальскаго уѣзда.	Въ Спасѣ-Деменскѣ.	Торговое мѣстечко Спасѣ-Деменскій и волости: Богородицкая, Милятинская, Замошская, Стаицкая, Ртинская, Парфеновская, Лазинская, Морозовская, Лубинская, По-

Обозначеніе слѣдственныхъ участковъ.	Мѣстонахожденіе камеры.	Города, уѣзды и волости, входящія въ участки слѣдователей.
По 1-му уч. Медынского уѣзда.	Въ г. Медыни.	<p>низовская, Жерелевская, Добросельская, Снопотская, Пятницкая и Дубровская.</p> <p>Г. Медынь и волости: Барсуковская, Богдановская, Галкинская, Карамышевская, Маковская, Матовская, Полотно-заводская, Пушкинская, Сергіевская, Троицкая и Адуевская.</p>
По 2-му уч. Медынского уѣзда.	Въ г. Медыни.	<p>Волости: Гирѣевская, Кузовская, Межетчинская, Незамаевская, Топоринская, Кременская, Романовская, Александровская, Орѣховенская, Дороховская и Глуховская.</p>
По 1-му уч. Жиздринского уѣзда.	Въ г. Жиздрѣ.	<p>Г. Жиздра и волости: Кондрикинская, Вертенская, Будская, Запрудская, Яровщинская, Зикѣевская, Ловатская, Подбужская, Огорская, Овсорокская, Милѣевская, Тербинская, Кцынская, Крапивенская, Соповская, Плохинская, Холмищенская и Чернышенская.</p>
По 2-му уч. Жиздринского уѣзда.	Въ с. Людиновѣ.	<p>Волости: Людиновская съ заводомъ, Кургановская съ заводомъ, Песоченская съ заводомъ, Космачевская, Погостовская, Савкинская, Мамоновская, Семиревская, Маклановская, Которская, Фоминичская, Лосинская, Дулевская, Грибовская, Бутчинская, Улемльская, Зимницкая, Брынская и Пупковская.</p>

Судебно-городскіе участки Окружнаго Суда.

Названіе участковъ городскихъ судей.	Мѣстонахожденіе камеры.	Названіе городовъ и околотковъ, входящихъ въ участки судей.
1-й судебно-городской участокъ.	Въ г. Калугѣ.	Вся первая часть города (околотки 1—4) и половина 2-й части (окол. 5—6).
2-й судебно-городской участокъ.	Г. Калуга.	Вся третья часть города (9—12 окол.) и половина 2-й ч. (7 и 8 окол.).
Боровскій участ.	Въ г. Боровскѣ.	Весь г. Боровскъ.
Жиздринскій уч.	Въ г. Жиздрѣ.	Весь г. Жиздра.
Козельскій уч.	Въ г. Козельскѣ.	Г.г. Козельскъ, Сухиничи и Оптина пустынь.
Лихвинскій уч.	Въ г. Лихвинѣ.	Весь г. Лихвинѣ.
Малоярославецкій участ.	Въ г. Малоярославцѣ.	Весь г. Малоярославецъ.
Медынскій уч.	Въ г. Медыни.	Г. Медынь и поселокъ Мятлево со станціею Сызр.-Вяз. ж. д.
Мещовскій уч.	Въ г. Мещовскѣ.	Г. Мещовскъ и зашт. г. Серпейскъ.
Мосальскій уч.	Въ г. Мосальскѣ.	Г. Мосальскъ.
Перемышльск. уч.	Въ г. Перемышльѣ.	Г. Перемышль.
Тарусскій уч.	Въ г. Тарусѣ.	Г. Таруса.

Участки инспекторовъ народныхъ училищъ.

Наименованіе участковъ.	Районы участковъ.	Мѣстожителство инспекторовъ.
1-й участокъ.	Калужскій уѣздъ.	Г. Калуга.
2-й "	Малоярославецкій уѣздъ.	Г. Малоярославецъ.
3-й "	Уѣзды: Перемышльскій и Козельскій.	Г. Козельскъ.
4-й (1 и 2 районъ)	Жиздринскій уѣздъ.	Г. Жиздра.
5-й "	Уѣзды: Боровскій и Тарусскій.	Г. Таруса.
6-й "	Мещовскій уѣздъ.	Г. Мещовскъ.
7-й "	Лихвинскій уѣздъ.	Г. Лихвинѣ.
8-й "	Медынскій уѣздъ.	Г. Медынь.
9-й "	Мосальскій уѣздъ.	С. Спасъ-Деменскій Мосальск. у.

Призывные участки по воинской повинности.

Уѣзды и участки.	Призывные пункты.	Города и волости, входящiе въ составъ cadaго участка.
Калужскiй.		
1 призыв. уч.	Г. Калуга.	Городъ Калуга.
2 " "	Г. Калуга (внѣ участка).	Волости: Тихоновская, Сугоновская, Карачевская, Слядневская и Бабаевская.
3 " "	Г. Калуга (внѣ участка).	Ферзиковская, Сергiевская, Бобровская, Лосенская, Луцихинская и Покровская.
Боровскiй.		
1 призыв. уч.	Г. Боровскъ.	Г. Боровскъ и волости: Рошинская и Рождественская.
2 " "	Гор. Боровскъ (внѣ участка).	Тарутинская, Чубаровская, Добринская и Спасопрогнанская.
3 " "	Гор. Боровскъ (внѣ участка).	Кривская, Никольская, Ильинская, Красносельская и Серединская.
Жиздринскiй.		
1 призыв. уч.	Г. Жиздра.	Г. Жиздра.
2 " "	С. Плохино.	Кцинская, Плохинская, Холмищенская, Соповская, Крапивенская, Чернышенская, Милѣвская и Тербенская.
3 " "	Г. Жиздра (внѣ участка).	Овсорокская, Огорская, Подбужская, Будская, Пупковская, Ловатская, Улемльская, Зикѣвская и Яровщинская.
4 " "	С. Песоченскiй заводъ.	Песоченская, Ѳоминичская, Погостовская, Мамоновская, Грибовская, Семиревская, Дулевская, Савкинская, Будчинская и Лосинская.
5 " "	Г. Жиздра (внѣ участка).	Зимницкая, Кондрыкинская, Людиновская, Брынская, Вертенская, Космачевская, Маклаковская, Которская, Кургановская и Запрудская.

Уѣзды и участки.	Призывные пункты.	Города и волости, входящiе въ составъ cadaго участка.
Козельскiй.		
1 призыв. уч.	Г. Козельскъ.	Г. Козельскъ и волости: Дешовская, Губинская, Костешовская, Мерешищенская, Прысковская, Волосово-Звегинская, Волосово-Дудинская, Коробинская.
2 " "	Г. Сухиничи.	Г. Сухиничи и волости: Стрѣленская, Колодезская, Хотѣнская, Юрьевская, Каменская и Дудинская.
3 " "	С. Кирѣйково, Уколицкой вол.	Бѣтовская, Косьяновская, Перестряжская, Уколицкая и Вѣнская.
Лихвинскiй.		
1 призыв. уч.	Г. Лихвинъ.	Г. Лихвинъ и волости: Березовская, Гутневская, Долбинская, Песковатская и Тарасьевская.
2 " "	Г. Лихвинъ (въ участка).	Васильевская, Кулешовская, Князищевская, Нелюбовская, Рождественская и Русановская.
3 " "	С. Ханино.	Богдановская, Грязновская, Глубоковская, Никольская, Своинская и Титовская.
Малоярославецкiй.		
1 призыв. уч.	Г. Малоярославецъ.	Г. Малоярославецъ и волости: Марьянская, Спасская, Угодско-Заводская и Бабичевская.
2 " "	Г. Малоярославецъ (въ участка).	Авчининская, Башмаковская, Дѣтчинская и Недѣлинская.
Медынскiй.		
1 призыв. уч.	Г. Медынь.	Г. Медынь и волости: Богдановская, Романовская, Топоринская, Глуховская, Кременская, Адуевская, Барсуковская и Пушкинская.
2 " "	Г. Медынь (въ участка).	Полотняно-заводская, Карамышевская, Маковская, Троицкая, Галкинская, Матовская и Сергѣевская.
3 " "	Г. Медынь (въ участка).	Дороховская, Орѣховенская, Александровская, Кузовская, Межетчинская, Незамаевская и Гирѣевская.

Уѣзды и участки.	Призывные пункты.	Города и волости, входящiе въ составъ каждаго участка.
Мещовскiй.		
1 призыв. уч.	Г. Мещовскъ.	Г. Мещовскъ и волости: Серебрянская, Новосельская, Еропкинская, Фроловская, Мѣстническая и Мошонская.
2 " "	Гор. Мещовскъ (въ участкѣ).	Г. Серпейскъ и волости: Концепольская, Ратьковская, Писковская, Гостынская, Троснянская и Попковская.
3 " "	Гор. Мещовскъ (въ участкѣ).	Щелкановская, Чемодановская, Утешевская, Подкопаевская, Стрѣльнинская, Сабуровщинская и Барятинская.
Мосальскiй.		
1 призыв. уч.	Г. Мосальскъ.	Г. Мосальскъ и волости: Ивановская, Посконская, Котовская, Дубровская, Боровенская, Ивонинская и Мосурская.
2 " "	Гор. Мосальскъ (въ участкѣ).	Чертенская, Луневская, Жуковская, Червленовская, Богоявленская, Батщевская и Богородицкая.
3 " "	С. Сильковичи.	Сильковская, Милятинская, Замошская, Спасская, Милотическая, Стацкая и Позизовская.
4 " "	Мѣстечко Спасъ-Деменское.	Морозовская, Снопотская, Лазинская, Ртинская, Пятницкая, Парфеновская, Лубинская, Добросельская и Жерелевская.
Перемышльскiй.		
1 призыв. уч.	Г. Перемышль.	Г. Перемышль и волости: Полянская, Желовская, Рыченская, Курынская, Озерская, Песоченская и Андреевская.
2 " "	Г. Воротынскъ.	Г. Воротынскъ и волости: Заборовская, Кумовская, Желѣзцовская, Тырновская и Пятницкая.
Тарусскiй.		
1 призыв. уч.	Г. Таруса.	Г. Таруса и волости: Кирѣевская, Троицкая и Высокиничская.
2 " "	Г. Таруса (въ участкѣ).	Бортниковская, Заборовская, Исканская и Бѣлянинская.
3 " "	Г. Таруса (въ участкѣ).	Сашкинская, Асоинская, Богомовская, Солопенская и Буриновская.

Станы и волости Калужской губ. съ указаніемъ мѣсто-
нахожденія становой квартиры и волостей, входящихъ
въ каждый станъ.

У ѣ з д ы и с т а н ы .	В о л о с т и .
<p>Калужскій уѣздъ.</p> <p><i>1-й станъ.</i> Кв. въ г. Калугѣ, почт. адр. г. Калуга.</p> <p><i>2-й станъ.</i> Кв. въ с. Бобровѣ, поч. адр. г. Калуга.</p> <p><i>3-й станъ.</i> Кв. въ с. Никольскомъ, поч. адр. г. Калуга.</p>	<p>Тихоновская, Слядневская и Карачевская.</p> <p>Бабаевская, Бобровская, Сугоновская и Ферзиковская.</p> <p>Лосенская, Луцихинская, Покровская и Сергіевская.</p>
<p>Боровскій уѣздъ.</p> <p><i>1-й станъ.</i> Кв. въ д. Ермолино, Роц. вол., почт. адр. ст. Балабаново.</p> <p><i>2-й станъ.</i> Кв. въ д. Тюнино, Никольской вол., почтов. адр. г. Боровскъ.</p>	<p>Добринская, Спасопрогнанская, Тарутинская, Рождественская, Чубаровская и Роцинская.</p> <p>Серединская, Никольская, Ильинская, Кривская, Красносельская.</p>
<p>Жиздринскій уѣздъ.</p> <p><i>1-й станъ.</i> Кв. въ с. Песоченскомъ заводѣ, Песочен. в., почтов. адр. Песоченскій зав.</p> <p><i>2-й станъ.</i> Кв. въ с. Людиновѣ, Людин. вол., почт. адр. ст. Людиново.</p> <p><i>3-й станъ.</i> Кв. въ с. Плохинѣ, Плох. в., почтов. адресъ ст. Плохино.</p> <p><i>4-й станъ.</i> Кв. въ г. Жиздрѣ, почт. адр. г. Жиздра.</p>	<p>Песоченская, Погостовская, Савкинская, Будчинская, Грибовская, Дулевская, Семиревская, Мамоновская, Лосинская и Фоминичская.</p> <p>Людиновская, Космачевская, Запрудская, Зимницкая, Маклаковская, Которская, Брынская, Вертенская и Кургановская.</p> <p>Плохинская, Холмищенская, Чернышенская, Милѣвская, Крапивенская, Теробенская, Подбужская, Соповская и Кцынская.</p> <p>Кондрыкинская, Будская, Огорская, Пупковская, Овсорокская, Ловатская, Улемльская, Яровщинская и Зикѣвская.</p>

У ѣ з д ы п с т а н ы .

В о л о с т и .

Козельскій уѣздъ.

1-й станъ. Кв. въ г. Козельскѣ, поч. адр. г. Козельскѣ.

2-й станъ. Кв. въ с. Дудинѣ, Дудинской вол., почт. адр. ст. Дудино.

Лихвинскій уѣздъ.

1-й станъ. Кв. въ с. Кулешовѣ, Кулеш. вол., почт. адр. г. Лихвинѣ.

2-й станъ. Кв. въ с. Ханинѣ, Богдан. в., почт. адр. ст. Ханино, Туло-Лихвинской ж. д.

Малоярославецкій уѣздъ.

1-й станъ. Кв. въ г. Малоярославецѣ, поч. адр. г. Малоярославецѣ.

2-й станъ. Кв. въ с. Дѣтчинѣ, Дѣтч. в., поч. адр. ст. Дѣтчино.

Медынскій уѣздъ.

1-й станъ. Кв. въ с. Полотняномъ заводѣ, той же в., поч. адр. ст. Полотняный заводъ.

2-й станъ. Кв. въ с. Шанскомъ зав., Кузов. в., поч. адр. ст. Шанскій зав.

3-й станъ. Кв. въ пос-кѣ Мятлево, Барсук. в., поч. адр. ст. Мятлево С.-В. ж. д.

Прысковская, Губинская, Дешовская, Каменская, Коробинская, Костешовская, Меренищенская, Стрѣленская, Хотѣнская и Юрьевская.

Бѣтовская, Вѣинская, Волосово-Звегинская, Волосово-Дудинская, Дудинская, Касьяновская, Перестражская, Уколицкая и Колодезская.

Тарасьевская, Рождественская, Песковатская, Кулешовская, Русановская, Гутневская, Березовская и Долбинская.

Нелюбовская, Васильевская, Глубоковская, Князищевская, Своинская, Богдановская, Никольская, Грязновская и Титовская.

Марьинская, Спасская, Угодско-заводская и Авчининская.

Бабичевская, Дѣтчинская, Башмаковская и Недѣлинская.

Галкинская, Карамышевская, Маковская, Матовская, Полотняно-заводская, Сергѣевская и Троицкая.

Александровская, Гирѣевская, Кременская, Кузовская, Межетчинская, Незамаевская, Орѣховенская и Топоринская.

Адуевская, Барсуковская, Богдановская, Глуховская, Пушкинская, Романовская и Дороховская.

Уѣзды и станы.

В о л о с т и.

Мещовскій уѣздъ.

1-й станъ. Кв. въ г. Серпейскѣ, поч. адр. г. Серпейскѣ.

2-й станъ. Кв. въ с. Щелкановѣ, Щелкан. вол., почт. адр. ст. Щелканово.

Мосальскій уѣздъ.

1-й станъ. Кв. въ г. Мосальскѣ, почт. адр. г. Мосальскѣ.

2-й станъ. Кв. въ с. Сильковичахъ, той же в., почт. адр. ст. Сильковичи.

3-й станъ. Кв. въ с. Спасъ-Деменскѣ, Морозовск. в., почт. адр. ст. Спасъ-Деменскѣ.

Перемышльскій уѣздъ.

1-й станъ. Кв. въ г. Перемышль, поч. адр. г. Перемышль.

2-й станъ. Кв. въ с. Воротынскѣ, поч. адр. г. Воротынскѣ.

Тарусскій уѣздъ.

1-й станъ. Кв. въ с. Петрищевѣ, Солоп. вол., почт. адр. г. Алексинъ.

2-й станъ. Кв. въ с. Высокиничахъ, Высокиническ. в., почт. адр. ст. Высокиничи.

Концепольская, Ратьковская, Писковская, Гостыинская, Троснянская, Попковская, Фроловская, Новосельская, Еропкинская и Серебрянская.

Чемодановская, Щелкановская, Подкопаевская, Утешевская, Сабуровщинская, Стрѣльнинская, Мошонская, Барятинская и Мѣстническая.

Боровенская, Луневская, Богоявленская, Чертенская, Жуковская, Червленовская, Батищевская, Ивонинская, Посконская и Ивано-Дубровская.

Сильковская, Милотическая, Замошская, Милятинская, Дубровская, Богородицкая, Котовская, Ртинская, Мосурская и Спасская.

Понизовская, Стаицкая, Морозовская, Парфеновская, Лубинская, Лазинская, Пятницкая, Снопотская, Добросельская и Жерелевская.

Желовская, Песоченская, Полянская, Рыченская, Курыничская, Озерская и Андреевская.

Заборовская, Кумовская, Желѣзцовская, Тырновская и Пятницкая.

Асоинская, Богимовская, Бортниковская, Сашкинская, Солопенская и Карѣвская.

Бѣлянинская, Буриновская, Высокиническая, Заворовская, Исканская и Троицкая.

Округа о.о. благочинныхъ Калужской губерніи *).

Уѣзды и округа о.о. благо- чинныхъ.	Число церквей, вхо- дящихъ въ округъ.	Почтовый адресъ о.о. благо- чинныхъ.	Уѣзды и округа о.о. благо- чинныхъ.	Число церквей, вхо- дящихъ въ округъ.	Почтовый адресъ о.о. благо- чинныхъ.
Окр. церквей г. Калуги . . .	35	Г. Калуга.	Малоярославец- кій уѣздъ.		
Калужскій у.			1-й окр. церквей г. Малояросл.	3	Малоярославец.
1-й округъ . .	24	Г. Калуга.	1-й окр. уѣзда.	14	Тоже.
2-й " . .	25	С. Логино.	2-й " "	16	Ст. Дѣтчино.
Боровскій у.			Медынскій у.		
1-й окр. церквей г. Боровска .	6	Г. Боровскъ.	1-й окр. церквей г. Медыни .	2	Г. Медынь.
1-й округъ . .	16	Г. Боровскъ.	1-й окр. уѣзда.	19	Ст. Полотн. зав.
2-й " . .	22	Ст. Тарутино.	2-й " "	20	Ст. Темкино.
Жиздринскій у.			3-й " "	18	Ст. Передѣль.
1-й окр. церквей г. Жиздры .	6	Г. Жиздра.	Мещовскій у.		
1-й окр. Жизд. у.	15	Г. Жиздра.	1-й окр. церквей г. Мещовска .	3	Г. Мещовскъ.
2-й " " "	20	Ст. Плохино.	1-й окр. уѣзда.	25	Г. Мещовскъ.
3-й " " "	17	Г. Жиздра.	2-й " "	25	Г. Мещовскъ.
4-й " " "	17	Ст. Бутчино.	3-й " "	25	Ст. Утешево.
Козельскій у.			Мосальскій у.		
1-й окр. церквей г. Козельска.	7	Г. Козельскъ.	1-й окр. церквей г. Мосальска.	3	Г. Мосальскъ.
1-й окр. уѣзда.	15	Г. Козельскъ.	1-й окр. уѣзда.	22	Г. Ю х н о в ъ, Смол. г.
2-й " " "	19	Г. Сухиничи.	2-й " "	17	Ст. Милятино.
3-й " " "	18	Ст. Дудино.	3-й " "	18	Ст. Людково.
Лихвинскій у.			Перемышльск. у.		
1-й окр. церквей г. Лихвина .	3	Г. Лихвинъ.	1-й окр. церквей г. Перемышля	5	Г. Перемышль.
1-й окр. уѣзда.	20	Г. Лихвинъ.	1-й окр. уѣзда.	19	Г. Перемышль.
2-й " " "	24	Ст. Ханино.	2-й " "	23	Ст. Воротынскъ.
			Тарусскій у.		
			1-й окр. города	2	Г. Таруса.
			1-й окр. уѣзда.	21	Г. Таруса.
			2-й " "	21	Ст. Высокинич

*) Имена, отчества и фамилии о.о. благочинныхъ указаны въ Адресъ-Календарѣ.

Улицы и переулки г. Калуги.

(Г. Калуга дѣлится на 3 полиц. части, каждая часть дѣлится на 4 околотка, всего 12 околотковъ).

І-я часть.

І-й околотокъ. 1) Аптекарская ул.; 2) Большая Садовая ул., отъ Сѣвн. площ. до Успенской ул.; 3) Дворянская—отъ р. Яченки до угла Успенской и Серебряковской ул.; 4) Зеленая; 5) Мало-Садовая; 6) Модная; 7) Новая Слободка (Сальная); 8) Острожекъ; 9) Подвязовская; 10) Пушкинская; 11) Пятницкая; 12) Ртищевская; 13) Сальная (Новая Слободка); 14) Серебряковская; 15) Солдатская; 16) Театральная площадь; 17) Теличьевская; 18) Успенскій погостъ; 19) Фалѣевскій пер.; 20) Хроповская.

ІІ-й околотокъ. 1) Большая Садовая ул.,—отъ Успенской ул. до Ивановской; 2) Васильевская 1-я отъ Серебряковск. рва до Ивановской ул.; 3) Васильевская 2-я отъ Дворянской ул. до Работнаго дома; 4) Дворянская—отъ угла Серебряковской и Успенской ул. до Ивановской; 5) Ивановская; 6) Мирносицкая площадь; 7) Мирносицкая ул.; 8) Предтеченская площадь; 9) Мясницкая—отъ Серебряковской ул. до Телѣжной; 10) Серебряковская—отъ Пятницк. ул., лѣвая сторона; 11) Солдатская—отъ Серебряковской до Ивановск. ул.; 12) Татаринскій пер.; 13) Телѣжная; 14) Успенская.

ІІІ-й околотокъ. 1) Берендяковка; 2) Березуевская ул.; 3) В. Садовая—отъ Театральной площ. до Мясницкой ул., правая сторона; 4) Георгіевская за верхомъ ул.; 5) Золотаревская ул.; 6) Лядовъ пер.; 7) Мало-Садовая—отъ Театральной пл. до угла Пушкинской и Нижне-Садовой ул., лѣвая сторона; 8) Мясницкая площадь; 9) Одигитріевская отъ церкви Одигитрія до Лядова пер., лѣвая сторона; 10) Проломная; 11) Рыбная; 12) Теличьевская ул. отъ Мало-Садовой до Георгіевской за верхомъ ул.; 13) Успенская ул.—отъ В. Садовой до Золотаревской ул.; 14) Шевыревская ул.

ІV-й околотокъ. 1) Грѣховъ пер.; 2) Загородно-Садская; 3) Коровинская; 4) Козловскій пер.; 5) Лебедянцевская; 6) Макушкинъ пер.; 7) Нижне-Садовая; 8) Одигитріевская—отъ церкви Одигитрія; 9) Парижъ; 10) Пушкинская—отъ Загороднаго сада до церкви Одигитрія, правая сторона; 11) Смоленская; 12) Спасо-Заверховская; 13) Черновская ул.

ІІ-я часть.

V-й околотокъ. 1) Верхне-Казанская ул.; 2) Воробьевка; 3) Воскресенская; 4) Воскресенскій пер.; 5) Жоринъ пер.; 6) Золотая; 7) Ильинская; 8) Лабазная; 9) Монастырская; 10) Нижне-Казанская; 11) Никитская ул.; 12) Никитскій пер.; 13) Кутузовская; 14) Покровскій пер.; 15) Почтовый пер.; 16) Семинарская; 17) Староторжская; 18) Тупикъ Воскресенской ул.

VI-й околотокъ. 1) Благовѣщенская ул.; 2) Возкресенская; 3) Кольцовскій пер.; 4) Масленниковская; 5) Михаило-Архангельскій пер.; 6) Мѣшковскій пер.; 7) Мясницкая; 8) Никитская; 9) Никитскій пер.; 10) Кутузовская; 11) Покровскій I-й пер.; 12) Покровскій II-й пер.; 13) Садовая; 14) Старая Мясницкая; 15) Сорокинскій пер.

VII-й околотокъ. 1) Воскресенская ул.; 2) Воскресенскій пер.; 3) Вѣнская; 4) Горшечная; 5) Георгіевскій пер.; 6) Григоровскій пер.; 7) Куковъ пер. 8) Лапушкинъ колодезь (мѣстность); 9) Никитская; 10) Никольская; 11) Новорѣжская; 12) Сошестввенская; 13) Старичковскій пер.

VIII-й околотокъ 1) Баранова гора; 2) Богоявленская; 3) Горшечная; 4) Знаменская; 5) Куковъ пер.; 6) Монастырская; 7) Никольская; 8) Покровская подъ горой; 9) Проломный пер.; 10) Спасо-Жаровская; 11) Трубаевскій пер.; 12) Черновскій пер.; 13) Ясли (пер.).

III-я часть.

IX-й околотокъ. 1) Автоновскій пер. отъ Николо-Казинской до Хлюстинской ул.; 2) Безымянный пер.—отъ Широкой до Хлюстинской ул.; 3) Горшечная—отъ Спасожаровской до Труневскаго пер.; 4) Знаменская—отъ Проломнаго пер. до Тульской ул.; 5) Николо-Казинская—отъ р. Оки до Рождественскаго пер.; 6) Новоданиловская—отъ построекъ тюрьмы до Карачевскаго переулка; 7) Проломный пер.—отъ Спасожаровской до Знаменской ул.; 8) Рождественская—отъ р. Оки до Рождественскаго пер.; 9) Спасожаровская—отъ Проломнаго пер. до кожевни; 10) Спасскій пер.—отъ Спасожаровской до Знаменской ул.; 11) Тиняевскій пер.—отъ р. Оки до Знаменской ул.; 12) Труневскій пер.—отъ Спасожаровской до Горшечной ул.; 13) Хлюстинская—отъ р. Оки до Рождественскаго пер.; 14) Широкая—отъ р. Оки до Рождественскаго пер.; 15) Щемиловка—отъ Горшечной ул. до рва

X-й околотокъ. 1) Александровская—отъ Хлюстинской до Болдасовской ул., 2) Болдасовская—отъ Широкой ул., правая сторона; 3) Вѣнская—отъ Сурнинскаго пер. до Сошестввенскаго рва; 4) Карачевская—отъ Лапушкина колодца до Н.-Казинской ул.; 5) Николоказинскій пер. отъ Широкой до Николоказинской ул.; 6) Новорѣжская—отъ Хлюстина до моста черезъ ровъ; 7) Орефьевскій пер.—отъ Широкой до Хлюстинск. ул.; 8) Рождественская—отъ Рождествен. пер. до Болдасовской ул.; 9) Рождественскій пер.—отъ Хлюстинской до Рождественской ул.; 10) Старокозинская—отъ Вѣнской до рва; 11) Сурнинскій пер.—отъ Широкой до Вѣнской ул., 12) Хлюстинскій пер.—отъ Хлюстины до Орефьевскаго пер.; 13) Хлюстинская ул.—отъ Рождественскаго пер. до Болдасовской ул.; 14) Широкая—отъ Рождественскаго пер. до Вѣнской ул.

XI-й околотокъ. 1) Ахлебнинскій пер.—отъ Садовой до Козьмодамианской ул.; 2) Бахметьевская—отъ Московск. до Хлюстинск., прав. сторона; 3) Благовѣщенская—отъ ц. Благовѣщенія до Садовой ул., прав. сторона; 4) Вѣнская—отъ Сурнинск. пер. до Николоказинской ул. прав. сторона; 5) Выгонная—отъ Теренинской пл. до кирпичныхъ сараевъ; 6) Дворянская—отъ Московской до Ивановской ул.; 7) Ивановская—отъ Садовой до Васильевской ул. прав. сторона; 8) Косьмодамианская—отъ Московск. до Хлюстинск. ул.; 9) Молотковская—отъ гимназіи до Николокозинской ул.; 10) Московская—отъ гимназіи до Бахметьевской ул.; 11) Масленниковская—отъ Москов. до Благовѣщенск., прав. сторона; 12) Никольская—отъ угла Вѣнской до Молотковск. ул., прав. сторона; 13) Ново-Александровская—отъ кирпичн. сараевъ къ бойнямъ; 14) Рождественская—отъ Болдасовской до Космодамианской ул.; 15) Саловая—отъ Дровяной пл. до Ивановской ул.; 16) Сурнинскій пер.—отъ Широкой до Вѣнской ул.; 17) Теренинскій пер.—отъ Дровяной пл. до Космодамианской ул.; 18) Титовскій пер.—отъ Молотковской ул. до Садовой; 19) Хлюстинская—отъ Болдасовской до Бахметьевской ул.; 20) Широкая отъ Теренинской до Болдасовской ул.

XII-й околотокъ. 1) Алексѣевская ул.—отъ ночлежнаго Теренинскаго дома до Боровскаго проѣзда; 2) Алексѣевскій пер.—отъ Боровской ул. до Вѣтки; 3) Боровская—отъ кузницъ до выѣзда въ поле къ винному складу; 4) Боровскій проѣздъ—отъ Ямской ул. до Боровской; 5) Бахметьевская—отъ Московской ул. до выѣзда въ поле, лѣвая сторона; 6) Вѣтка—отъ керосиноваго склада Нобеля до Алексѣевск. пер.; 7) Грачевская—отъ Московской ул. до выѣзда въ поле; 8) Ивановская—отъ Садовой до Васильевской ул.; 9) Крестовская—отъ кузницъ до выѣзда въ поле; 10) Московская—отъ Бахметьевской ул. до Московскихъ воротъ; 11) Московско-Ямская—отъ Московскихъ воротъ до вокзала; 12) Песковская ул.—отъ Ивановской до городской скотобойни.

Періодическія изданія въ гор. Калугѣ.

Калужскія Губернскія Вѣдомости. Выходятъ два раза въ недѣлю по сред. и субботамъ. Подписка принимается: въ г. Калугѣ въ Губернской Типографіи, въ уѣздн. полицейскихъ управленіяхъ и у чиновъ уѣздн. полиціи. Подписная цѣна (безъ перес. и дост.): на 12 мѣс.—4 руб. и съ доставкой на 12 мѣс.—5 р. 20 к.

„Калужскій Курьеръ“. Выходитъ три раза въ недѣлю по втор., четв. и субботамъ. Годовая подп. цѣна 4 руб. (безъ дост. и пер.), съ дост. и перес.—5 руб. Редакція и контора помѣщаются, Никольская ул., домъ Потаповой. Редакторъ-издатель Г. Смирновъ (принимаетъ для личн. объясн., по дѣламъ редакціи, ежедневно отъ 7—до 8 час. вечера).

„Церковно-общественный вѣстникъ“. Вых. три раза въ мѣсяць. Подп. цѣна 5 руб. въ годъ. Редакторъ прот. Дим. Некрасовъ.

Участки земскихъ начальниковъ Калужской губерніи съ указаніемъ мѣстожителства и почтоваго адреса для корреспонденціи.

(Фамилии г.г. Земскихъ Начальниковъ указаны въ „Адресъ. Календаръ“).

Названіе уѣздовъ.	Участки.	Волости, входящія въ составъ участка.	Мѣстожителство и почтовый адресъ для корреспонденцій.
Калужскій.	1	Тихоновская, Слядчевская, Карачевская и Покровская.	Въ г. Калугѣ.
	2	Бабаевская, Сугоновская и Бобровская.	С. Андреевское, Бабаевской вол., адресъ ст. Желябужская.
	3	Луцихинская, Ферзиковская, Сергіевская и Лосенская.	С. Богдановское, Сергіевской вол., адресъ г. Калуга.
Тарусскій.	1	Высокиническая, Буриновская, Троицкая и Исканская.	Г. Таруса.
	2	Сашкинская, Богимовская, Салопенская и Асоинская.	С. Петровское, Богимовской в., ст. Средняя С.-В. ж. д.
	3	Заворовская, Бортиковская, Бѣлянинская и Карѣвская.	Г. Таруса.
Перемышльскій.	1	Полянская, Рыченская, Желовская и Песоченская.	Г. Перемышль.
	2	Тырновская, Пятницкая, Курьиническая и Озерская.	С-цо Губино, Пятницкой волости, адресъ ст. Бабынино
	3	Заштатный г. Воротыньскъ и волости: Желѣзцовская, Курьмовская, Заборовская и Андреевская.	Г. Воротыньскъ.

Названіе уѣздовъ.	Участки.	Волости, входящія въ составъ участка.	Мѣстожителство и почтовый адресъ для корреспонденцій.
Лихвинскій.	1	Долбинская, Березовская, Гутневская и Песковатская.	Им. Каталаново, Березовской вол., адресъ гор. Бѣлевъ.
	2	Тарасьевская, Рождественская, Кулешовская и Русановская.	С Рождественскою адр. г. Лихвинъ.
	3	Князищевская, Васильевская, Нелюбовская и Глубокская.	С. Князищево, адресъ Одоевъ, Тульск. губ.
	4	Титовская, Никольская, Грязновская, Богдановская и Свиная.	Жителство с. Ханино, Богдановской вол., адр. с. Ханино.
Козельскій.	1	Бѣтовская, Уколицкая и Касьяновская.	Д. Ягодное, Бѣтовск. вол., адр. г. Болховъ, Орловской губ.
	2	Вѣнская, Волосово-Звегинская, Дешовская и Перестражская.	Жителство и адресъ г. Козельскъ.
	3	Меренищенская, Волосово-Дудинская, Дудинская, Губинская и Прысковская.	Жителство и адресъ г. Козельскъ.
	4	Колодезская, Каменская и Стрѣленская.	С. Радождево, Стрѣленской вол., адресъ г. Сухиничи.
	5	Костешовская, Коробинская, Юрьевская и Хотѣнская.	С. Кицеть, Юрьевской вол., адр. г. Сухиничи.
Мещовскій.	1	Писковская, Концепольская и Ратьковская.	Жителство имѣніе Троицкое, адр. г. Мещовскъ.
	2	Гостынская, Троснянская, Попковская и Фроловская.	Ст. Шлиппово Р.-У. ж. д.
	3	Серебрянская, Еропкинская, Новосельская и Мошонская.	Имѣніе Космыново, Новосельской вол., адр. г. Мещовскъ.
	4	Мѣстническая, Барятинская, Стрѣльнинская, Сабуровщинская и Подкопаевская.	С. Покровское, Подкопаевской вол., адр. г. Мещовскъ.
	5	Утешевская, Чемодановская и Щелкановская.	С. Сухоломъ, Щелкановской вол., адресъ ст. Щелканово.

Названіе уѣздовъ.	Участки.	Волости, входящія въ составъ участка.	Мѣстожителство и почтовый адресъ для корреспонденцій.
Малояросла- вецкій.	1	Марьинская, Спасская, Ав- чининская и Угодско-Завод- ская.	Жителство с. Пан- ское, Марьинской вол., адр. г. Малоярославецъ.
	2	Недѣлиевская, Башмаков- ская, Дѣтчинская и Баби- чевская.	Г. Малоярославецъ.
Боровскій.	1	Рождественская, Добрин- ская, Тарутинская, Чубаров- ская, Спасо-Прогнанская и Рощинская.	Жителство и адресъ г. Боровскъ.
	2	Красносельская, Кривская, Ильинская, Никольская и Серединская.	Ст. Фопилово, Ильин- ской вол., адр. ст. Иль- инская, по Московско- Варшавскому шоссе.
Медынскій.	1	Маковская, Богдановская, Адуевская и Глуховская.	Жителство и адресъ г. Медынь.
	2	Кременская, Топоринская, Незамаевская и с. Передѣль.	Им. Сосновицы, Неза- маевской вол., адресъ ст. Передѣль.
	3	Межетчинская, Кузовская, Романовская и Гирѣевская.	При с. Похожаевѣ, Незамаевской вол., адр. ст. Передѣль.
	4	Дороховская, Орѣховенская и Александровская.	Жителство с. Агафѣ- ино, Орѣховенской вол., адр. ст. Износи.
	5	Пушкинская, Барсуковская, Сергіевская и Матовская.	С. Давыдово, Матов- ской вол., адр. ст. Крю- ковская, Медынскаго у.
	6	Галкинская, Карамышев- ская, Полотняно-Заводская и Троицкая.	С. Ярцево, Галкинской вол., ст. Троицкая.
Мосальскій.	1	Ивано-Дубровская, Боро- венская, Ивонинская, Бого- явленская и Луневская.	Жителство и адресъ г. Мосальскъ.
	2	Червленовская, Чертенская, Жуковская и Батищевская.	С. Вышнее, Жуков- ской вол., ст. Барсуки.

Названіе уѣздовъ.	Участки.	Волости, входящія въ составъ участка.	Мѣстожителство и почтовый адресъ для корреспонденцій.
Жиздринскій.	3	Замошская, Дубровская, Спасская, Котовская, Мосурская и Посконская.	С. Мосуръ, Мосурской вол., адр. г. Мосальскъ.
	4	Сильковская, Стаицкая, Лубинская, Милотическая и Парфеновская.	Скариновскій хуторъ, Сильковской вол., адр. ст. Сильковичи.
	5	Морозовская, Милятинская, Лазинская, Богородицкая и Ртинская.	С. Лазинки, Лазинской волости, адресъ ст. Спасъ-Деменскъ.
	6	Жерелевская, Позизовская, Добросельская, Снопотская и Пятницкая.	С. Жерелево, Жерелевской вол., адресъ ст. Жерелево.
	1	Плохинская, Соповская, Крапивенская, Милѣвская и Тербенская.	С. Плохино, Плохинской волости, адресъ ст. Плохино.
	2	Холмищенская, Кцынская, Чернышенская и Ловатская.	С. Ловать, Ловатской вол., адр. ст. Ловать.
	3	Зикѣвская, Будская, Кондрыкинская и Яровщинская.	Жительство и адресъ г. Жиздра.
	4	Брынская, Вертенская, Которская, Маклаковская и Зимницкая.	Жительство и адресъ с. Брынъ.
	5	Людиновская, Кургановская, Запрудская и Космачевская.	Жительство и адресъ с. Людиново.
	6	Лосинская, Мамановская, Фоминическая, Песоченская и Погостовская.	Жительство и адресъ с. Песоченскій заводъ.
	7	Савкинская, Бутчинская, Грибовская, Дулевская и Семиревская.	При с. Мокромъ, Грибовской вол., адресъ Мокровское почт.-телеграфное отдѣленіе.
	8	Подбужская, Огорская, Овсорокская, Пупковская и Улемльская.	Ст. Судимиръ М.-К.-В. ж. д., жител. с. Огоръ, Огорской вол.

Такса для легковыхъ извозчиковъ въ гор. Калугѣ.

Для опредѣленія платы извозчикамъ городъ дѣлится на три пояса: 1-й поясъ—отъ ст. Калуга желѣзной дороги—Новый торгъ, съ прилегающими къ нему улицами; 2-й поясъ—отъ ст. Старый торгъ, съ прилегающими къ нему улицами и 3-й поясъ—отъ ст. Смоленская застава, Плашкоутный мостъ, Тульская застава и кожевни. За ту же цѣну извозчики обязаны везти и обратно, т. е. въ 1-мъ поясѣ къ вокзалу отъ Нового торгоа съ прилегающими улицами, во 2-мъ съ Старого торгоа и въ 3-мъ отъ кожевень, Тульской заставы, Плашкоутнаго места и Смоленской заставы.

Такса платы калужскимъ извозчикамъ.

	Въ мѣстности 1-го пояса.	Въ мѣстности 2-го пояса.	Въ мѣстности 3-го пояса.
	коп.	коп.	коп.
Въ лѣтнихъ экипажахъ на резиновыхъ шинахъ.	50	60	75
„ „ „ „ обыкновен.	30	40	50
Въ зимнихъ экипажахъ извозчику 1-го разряда.	35	40	50
„ „ „ „ 2-го „	25	25	35

За ѣзду по городу назначается плата только часовая: въ лѣтнихъ экипажахъ на резиновыхъ шинахъ за одинъ часъ 60 к., цѣна обыкновенная 40 к., на зимнихъ извозчику 1-го разр. 50 к., 2-го—30 к., при чемъ плата производится не менѣе какъ за часъ. Ёзда же по городу на короткое разстоянiе—по соглашенiю. При разъѣздахъ ночью изъ театра, дворянскаго собранiя, клубовъ, концертовъ и проч. установлена слѣдующая плата: въ лѣтнихъ экипажахъ на окраины города 50 к., на зимнихъ—30 коп., въ остальные мѣста въ лѣтнихъ экипажахъ не дороже 30 к. и въ зимнихъ 20 к.

Списокъ почтовыхъ пунктовъ Калужской губерни.

Почтово-телеграфныя конторы: Боровская, Жиздринская, Калужская, Козельская, Лихвинская, Людиновская (Жиздринск. у.), Малоярославецкая, Медынская, Мещовская, Мосальская, Мятлевская (Медынск. у.), Перемышльская, Полотвяно-Заводская (Медынск. у.), Спасъ-Деменская (Мосальск. у.), Сухиничская (Козельск. у.) и Тарусская.

Почтово-телеграфныя отдѣленія: Александровско-Хуторское (Мосал. у.), Бабынинское (Мещовск. у.), Балабановское (Боровск. у.), Барятинское (Мосальск. у.), Брынское (Жиздринск. у.), Мошонское (Мещовск. у.), Ильинское (Боровск. у.), Бутчинское (Жиздрин. у.), Дудинское (Козел. у.), Воротынское (Перемышльск. у.), Высокиническое (Тарусск. у.), Говардовское (Медынск. у.), Дугненско-Заводское (Калужск. у.), Думеническо-Заводское (Жиздринск. у.), Дѣтчинское (Малоярославец. у.), Износковское (Медынск. у.), Крюковское (Медын. у.), Мокровское (Жиздринск. у.), Недѣлинское (Малоярославецк. у.), Передѣльское (Медын. у.), Песоченско-Заводское (Жиздринск. у.), Плохинское (Жиздринск. у.), Подборское (Перемышльск. у.), Серпейское (Мещовск. у.), Сильковичское (Мосальск. у.), Тарутинское (Боровск. у.), Тихоново-Пустынское (Калужск. у.), Угодско-Заводское (Малоярославец. у.), Утѣшевское (Мещовск. у.), Ферзиковское (Калужск. у.), Шанско-Заводское (Медынск. у.), Шлипповское (Мещовск. у.), Щелкановское (Мещовск. у.).

Почтовые отдѣленія: Авчининское (Малоярославец. у.), Барсуковское (Мосальск. у.), Боболевское (Боров. у.), Волосово-Дудинское (Козел. у.) Горчаковское (Тарусск. у.), Дабужское (Мещовск. у.), Еленско-Заводское (Жиздринск. у.), Жарковское (Калужск. у.), Жерелевское (Мосальск. у.), Закрутовское (Жиздринск. у.), Зякѣевское (Жиздрин. у.), Крапивенское (Мосальск. у.), Ловатское (Жиздр. у.), Любуньское (Мосальск. у.), Людовское (Мосальск. у.), Милятинское (Мосал. у.), Оболенское (Малояросл. у.), Подбужское (Жиздринск. у.), Тихвинское (Жиздринск. у.), Уколицкое (Козельск. у.), Ханнинское (Лихвинск. у.), Хвастовичское (Жиздринск. у.), Холмищенское (Жиздринск. у.), Хотьковское (Жиздринск. у.), Черно-Грязское (Перемышльск. у.), Чертенское (Мосальск. у.), Фоминическое (Жиздр. у.), Цементно-Заводское (Жиздр. у.) и Петрищевское (Таруск. у.).

Станціи желѣзныхъ дорогъ:

а) съ приѣмомъ и выдачею всякаго рода корреспонденцій: Желябужская С.-В. (Калужск. у.), Кудринская М.-К.-В. (Мещовск. у.), Пятовская С.-В. (Калужск. у.), Средняя С.-В. (Тарусск. у.), Судимиръ М.-К.-В. (Жиздринск. у.); б) съ приѣмомъ и выдачею простыхъ и заказныхъ почтовыхъ отправленій: Песочня М—л—ц. (Жиздринск. у.).

Волостныя правленія:

а) съ приѣмомъ и выдачею всякаго рода корреспонденцій: Березовское (Лихвинск. у.), Зимницкое (Жиздрин. у.), Коробковское (Козельск. у.), Космачевское (Жиздринск. у.), Кцынское (Жиздринск. у.), Меренищенское (Козельск. у.), Подкопаевское (Мещовск. у.), Пятницкое (Мосальск. у.) Улемльское (Жиздринск. у.), Фроловское (Мещовск. у.); б) съ приѣмомъ и выдачею одной простой корреспонденціи: Крапивенское (Жиздринск. у.), Курыничское (Перемышльск. у.) и Ртинское (Мосальск. у.).

Списокъ фабрикъ и заводовъ Калужской губерніи, состоящихъ въ вѣдѣніи фабричной инспекціи, съ указаніемъ числа рабочихъ и суммы производства по свѣдѣніямъ за 1912 годъ.

№№ по порядку.	Наименованіе заведеній.	Мѣстонахожденіе заведеній.	Число рабочихъ.	Сумма годового производства (въ руб.).
Калужскій уѣздъ.				
1	Бумагооберточная фабрика Конст. Емел. Кузменко	д. Торбѣева, Сладневск. в.	23	19288
2	Типографія Елизав Гавр. Архангельской	г. Калуга	27	14094
3	Типографія т-ва „печатня С. П. Яковлева“	г. Калуга	97	50000
4	Лѣсопильный заводъ Федора Иван. Иванова и Павла Пармен. Силаева	г. Калуга	12	22000
5	Рогожная фабрика Никол. Ив. Верейгина	г. Калуга	93	14100
6	Рогожная фабрика Александры Михайл. Фалѣевой	г. Калуга	79	11500
7	Механическій заводъ Александра Ив. Бычевскаго	г. Калуга	12	5000
8	Чугунно-литейный заводъ Сергѣя Никол. Киселева	г. Калуга	41	24944
9	Чугунно-литейный заводъ бр. Ониныхъ	г. Калуга	26	13653
10	Кирпичный заводъ Сергѣя Конст. Благовѣщенскаго, аренд. Черниковымъ	близь ст. Калуга Сызр.-Вяз. ж. д.	45	11250
11	Кожевенный заводъ бр. Грибановыхъ	г. Калуга	10	25000
12	Кожевенный заводъ Николая Ив. Кожевникова	г. Калуга	24	42000

№№ по порядку.	Наименованіе заведеній.	Мѣстонахожденіе заведеній.	Число рабочихъ.	Сумма годового производства (въ руб.).
13	Кожевенный заводъ Авенира Николаев. Кушинникова . . .	г. Калуга	5	4000
14	Кожевенный заводъ Ив. Ив. Постникова	г. Калуга	10	6800
15	Винокуренный зав. кн. Елиз. Петр. Голицыной	Лосенская волость, с. Жарки	14	29753
16	Пивоваренный заводъ Фишеръ бр. Николай, Александръ и Владимиръ Михайл.	г. Калуга	39	77472
17	Лѣсопильный заводъ Ив. Аф. Мѣшкова и Ив. Степ. Смоленова	близъ дер. Кіевки	20	40000
18	Лѣсопильный заводъ Александра Тихон. Чеченина	г. Калуга	12	3500
19	Рогожная фабрика Мих. и Адриана Павл. Веретинныхъ.	г. Калуга	90	15000
20	Кожевенный заводъ Ив. Григор. Кушинникова	г. Калуга	8	10000
21	Колбасное заведеніе Александра Вас. Домогацкаго	г. Калуга	50	120000
22	Колбасное заведеніе Павла Федоровича Кожина	г. Калуга	14	8000
23	Мыловаренный заводъ брат. Фишеръ	г. Калуга	14	34535
24	Лѣсопильно-ящичное заведеніе Мануила Борис. Чудакова.	г. Калуга	16	15000
Боровскій уѣздъ.				
25	Ткацко-красильная фабрика Пафнутія Петров. Ежинова	слоб. Высокая, Рошинск. в.	210	60000
26	Ткацко-красильная фабрика Егора Ив. Сироткина насл.	д. Грачевка, Спасо-прогн. в.	40	32506

№№ по порядку.	Наименованіе заведеній.	Мѣстонахожденіе заведеній.	Число ра-бочихъ.	Сумма годового производства (въ руб.).
27	Ткацко-красильная фабрика Торг. Дома И. И. Сироткина . . .	д. Грачовка, Спасо-прогн. в.	46	51275
28	Ткацкая фабрика Ив. Александр. Александрова	село Русиново, Ро-щинск. в.	180	100000
29	Ткацко-красильная и платочно-набивная фабрика Анц. О—ва Ермолинской мануфактуры Ф. С. Исаева	д. Ермолина, Добрин-ской вол.	2057	2894374
30	Ткацко-красильная фабрика Торг. Дома П. М. Полежаева С-ья.	г. Боровскъ	295	85000
31	Ткацко-красильная фабрика А. П. Смирнова насл.	д. Тишенка, Красно-сельск. в.	87	25200
32	Бумаго-обертсчная фабрика Андрея Ив. Чижова	с. Атепцево, Рож-деств. в.	35	24740
33	Химическій заводъ Никол. Поликарп. Глухарева	с. Балабаново, Ро-щинской вол.	15	10000
34	Лѣсопильный заводъ Фе-дора Арсен. Зимина и Мих. Вас. Арефьева	пуст. Казаково, Иль-инской вол.	14	6000
35	Лѣсопильный заводъ Дмитр. Никол. Гальмана и Гр. Михайл. Жданова	имѣніе Исты, Иль-инской вол.	26	20000
36	Кожевенный заводъ Ив. Алек-сѣев. Голофтѣва	г. Боровскъ.	27	39000
Медынскій уѣздъ.				
37	Спичечная и ткацкая фаб-рика Михаила Алексѣев. Ве-дерникова	г. Медынь на спич. фабр. . . . на ткацк. „	95 100	50385 26656
38	Ткацкая фабрика Андрея Лукича Егорова	с-цо Насоново, Топо-ринской в.	21	6000
39	Пенько-ткацкое заведеніе насл. А. В. Ерохина	с. Полотняный зав.	17	9000

№№ по порядку.	Наименованіе заведеній	Мѣстонахожденіе заведеній.	Число рабочихъ.	Сумма годового производства (въ руб.).
40	Писче-бумажныя фабрики № В. Говарда	с.с. Троицкое и Кондрово, Троицк. в. . .	1996	4188734
41	Писче-бумажная фабрика А. Гончарова	с. Полотняный зав.	481	758634
42	Лѣсопильный заводъ Кудряшова, Павлова и Родина . . .	пуст. Зелена, Кузовск. в.	34	45000
43	Рогожная фабрика Данила Семенов. Прохорова	с. Полотняный зав	48	14541
44	Кожевенный заводъ Торг. Дома бр. Ершovy	пос. Мятлево, Барсуковской вол.	48	34500
45	Кожевенный заводъ И. Н. Кожевниковой съ С-ми	с. Полотняный зав.	80	75000
46	Кожевенный заводъ Ив. Яковл. Николаева	хут. Агашино, Адуевской вол.	38	32272
47	Кожевенный заводъ Алексѣя Ив. Шувалова	г. Медынь	49	39000
48	Маслобойный заводъ Дмитр. Егор. Богданова и Мих, Вас. Арефьева	пос. Мятлево, Барсуковск. вол.	66	280000
49	Винокуренный зав. Дмитр. Егор. Богданова	с. Воронка, Барсуковской вол.	17	23617
50	Спичечная фабрика Федора Арсеньев. Зимина	г. Медынь	236	100630
51	Тоже	с. Иванскій заводъ, Кузовской в.	93	35288
52	Спичечная фабрика Сергѣя Ильича Лацагина	с. Передѣлъ, Незамаевской вол. . .	157	57907
53	Лѣсопильный заводъ Шолома-Александра Зискиндіева Уринсонъ	пуст. Михалево, Кузовской вол.	30	12000
54	Лѣсопильный заводъ Михайла Яковл. Перемана . . .	им. Пашино, Адуевской вол.	22	25000

№№ по порядку.	Наименованіе заведеній.	Мѣстонахожденіе заведеній.	Число ра-бочихъ.	Сумма годового произ-водства (въ руб.).
Тарусскій уѣздъ.				
55	Ткацкая фабрика Ив. Ѳед. Панова	с. Грибовка, Высокинической вол. .	24	6830
56	Лѣсопильный заводъ Дмитр. Петр. Аникѣева	близъ ст. Алексинъ, Сызр.-Вяз. ж. д. .	26	16300
57	Лѣсопильный заводъ Ив. Вас. Грибанова	тоже.	30	15000
58	Лѣсопильный заводъ Абра-ма Исаак. Дафренъ	тоже.	27	15658
59	Бумажная фабрика Анаст. Яков. Лезиной	с. Троицкое, Тарус-скаго у.	183	350000
60	Лѣсопильный заводъ Игнат. Аникѣев. Шibaева	с. Боръ, Высокинической вол.	15	6000
Малоярославецкій уѣздъ.				
61	Ткацкая фабрика Торг. Дома Н. Соколова съ С-ми	д. Бѣлоусова, Угодско-зав. вол.	193	60000
62	Тесемочная фабрика Торг. Дома П. П. Сергѣева С-ей	с. Порѣчье, Недѣлинской вол.	70	42377
63	Кирпичный заводъ Андрея Иванов. Бродина	близъ г. Малоярославецца	96	60000
64	Мукомольная мельница Дми-трія Дмитр. Давыдова	г. Малоярославецъ .	8	5066
65	Лѣсопильный заводъ Ми-хаила Вас. Арефьева	с. Передоль	26	6700
Жиздринскій уѣздъ.				
66	Лѣсопильный заводъ Але-ксѣя Ив. Карева и Вас. Кирил. Чирикова	г. Жиздра	36	14000
67	Лѣсопильный заводъ Ив. Анат. Каншина	близъ с. Зикѣева .	50	25465

№№ по порядку.	Наименованіе заведеній.	Мѣстонахожденіе заведеній.	Число рабочихъ.	Сумма годового производства (въ руб.).
68	Лѣсопильный заводъ Ив. Алексѣевича Меньшикова . . .	с. Хвастовичи, Мн-лѣвской вол. . .	36	11640
69	Лѣсопильный заводъ графа Алексѣя Анатол. Орлова-Давыдова	близъ ст. Судимиръ, Москов.-Кіево-Ворон. ж. д.	78	38895
70	Гончарный заводъ насл. І. Р. Лабунскаго	дер. Марьина, Будской вол	89	40884
71	Цементный заводъ Акц. О-ва Мальцевскихъ	д. Боровка, Пупковской вол.	2143	2825000
72	Фаянсовая фабрика Товарищества М. С. Кузнецова . . .	с. Песоченскій зав.	895	421900
73	Стекольный заводъ Алипія Ив. Цыплакова	д. Еленка, Терев. в	330	213191
74	Стекольный заводъ братьевъ Меньшиковыхъ	с. Кцынь, Кцынск. в.	252	133000
75	Винокуренный заводъ Анны Ивановны Цыплаковой	с. Афанасово, Соповской вол.	36	85000
76	Лѣсопильный заводъ Михаила Петров. Боева	хут. Николаевскій, Теревенской вол. .	16	6548
77	Лѣсопильный заводъ брат. Кожевниковыхъ	близъ ст. Батагово, Москов.-Кіево-Ворон. ж. д.	23	3600
78	Фанерная фабрика Розалии Иван. Шлиппе	с. Чернышено, Чернышенской вол. .	42	22100
79	Лѣсопильный заводъ Ив. Бонифат. Славинскаго	д. Анновка, Мамоновской вол.	23	3186
80	Лѣсопильный заводъ Хаима Ицкова Гинзбурга	д. Сергіевка, Семиревской вол.	20	25000
81	Химическій заводъ Молль и Кюнка	с. Козмачево, Козмачевской вол. . . .	20	76000
82	Заводъ огнеупорнаго кирпича В. Д. Коссаковскаго и К^о .	с. Рѣчица, Будск. в.	88	36000

№№ по порядку.	Наименованіе заведеній.	Мѣстонахожденіе заведеній.	Число ра-бочихъ.	Сумма годового производства (въ руб.)
83	Лѣсопильный заводъ Али-пія Ив. Цыплакова	с. Еленскій заводъ, Терebenской вол. .	15	2715
84	Лѣсопильный заводъ Са-муила Гирш. Самуйловича . .	хут. Николаевскій, Терebenской вол	20	25000
85	Разработка инфузорн. земли и производство инфузорныхъ кирпичей Александра Васил Геншеля	ст. Зикѣво, Моск.-Кіево-Ворон. ж. д.	30	8000
Мосальскій уѣздъ.				
86	Древеснобумажная фабрика княжны Зин. Никол. Юсуповой граф. Сумароковой-Эльстонъ .	с. Милятино, Мил-тинской вол.	131	126561
87	Лѣсопильный заводъ кн Зинаиды Никол. Юсуповой гр. Сумароковой-Эльстонъ	тоже.	96	79433
88	Лѣсопильный заводъ брат. Андрея и Семена Вас. Гу-зѣвыхъ	дер. Чебыши, Ртин-ской вол.	12	2000
89	Рогожная фабрика Влад. Алексѣев. Лютова	с. Спасъ Деменскій, Морозовской вол.	72	8140
90	Рогожная фабрика Михаила Аф. Дѣдова	тоже.	82	16000
91	Рогожная фабрика Вас. Але-ксѣев. Полевого	тоже.	27	3500
92	Рогожная фабрика Петра Яков. Смирнова-Полетаева . .	тоже.	29	3899
93	Рогожная фабрика Хлѣбни-ковой, аренд. В. А. Лютовымъ .	тоже.	24	2063
94	Винокуренный заводъ Елены Ивановны Шарской	хут. Пальково, Лу-бинской вол.	17	25883

№№ по порядку.	Наименованіе заведеній.	Мѣстонахожденіе заведеній.	Число разбоочихъ.	Сумма годового производства (въ руб.).
95	Винокуренный заводъ А. В. Плавинскаго	с Сильковичи, Сильковической вол. . .	13	20000
96	Лѣсопильный заводъ Михаила Григор. Ананьева . . .	с. Любунь, Добросельской вол. . .	20	25000
97	Лѣсопильный заводъ Альтера Соломонова Бѣленькаго .	пос. Барятинская, Сильковическ. в.	28	10000
98	Лѣсопильный заводъ Матвѣя Никол. Токарева	д. Нелижъ, Милятинской вол.	80	46875
99	Лѣсопильный заводъ Александра Николаевича Полозова	им. Софія, Стаицк. в.	25	25000
100	Лѣсопильный заводъ Вас. Никол. Рыболова	д. Ивановка, Жерелевск. вол	28	15000
101	Хлопчечесальный заводъ Михаила Афанасьев. Дѣдова . . .	с. Спасъ-Деменскій, Морозовской вол.	52	3.000
102	Лѣсопильный заводъ Абрама Валкова Берол. Левина . .	д. Тащинова, Милятинской вол.	32	18500
103	Лѣсопильный заводъ Нахмана Мовшевича Подвальнаго.	Понизовск. вол.	20	1000
Козельскій уѣздъ.				
104	Пенькотрепальное заведеніе Николая Вас. Дмитриева	г. Козельскъ	22	21000
105	Винокуренный заводъ Николая Алексѣев. Домогацкаго.	с цо Рога, Костешовской вол.	33	57220
106	Винокуренный заводъ кн. Алексѣя Дмитр. Оболенскаго, аренд. Молчановымъ	с. Березичи, Дешовской вол.	26	37000
107	Лѣсопильный заводъ Зороха Дав. Юдовича	г. Козельскъ	24	35000
108	Лѣсопильный заводъ Нахмана Мовшевича Карпилова .	с. Чернышино, Волосово-Звегинск вол.	20	10950

№№ по порядку.	Наименованіе заведеній.	Мѣстонахожденіе заведеній.	Число ра-бочихъ.	Сумма годового произ-водства (въ руб.).
Перемышльскій уѣздъ.				
109	Лѣсопильный заводъ Ян-келя Авсѣев. Розина . . .	Песоченск. вол. . .	15	15000
110	Винокуренный заводъ Дми-трія Иванов. Цыплагова . . .	с. Озерское, Озер-ской вол.	35	58026
Лихвинскій уѣздъ.				
111	Бумагооберточная фабрика Никиты Петр. Хлюпина . . .	с-цо Краинское, Рож-дественск. вол. . .	33	12886
112	Винокуренный заводъ Зи-наиды Германовны Филосо-фовой	с. Лужки, Васильев-ской вол.	31	72124
113	Винокуренный заводъ Вас. Ив. Клейменова	с. Князь-Михайлово, Глубоковск. вол. . .	8	17000
114	Чугуннолитейный заводъ Сергѣя Сергѣев. Баранова . . .	д. Володино, Своин-ской вол.	68	43875
Мещовскій уѣздъ.				
115	Лѣсопильный заводъ Але-ксандра Дмитр. Дьяконова . .	близъ ст. Дабужа, Ряз.-Ур. ж. д. . .	20	22000
116	Фабрика сапожныхъ шпи-лекъ г.г. Степановыхъ	с.Троицкое, (Шалово)	17	Свѣдѣній не имѣется.
117	Лѣсопильный заводъ Скры-бина и Авикина	хут. Горѣльскій, Ко-нецпольской вол.	10	7000

Свѣдѣнія о фабрикахъ и заводахъ по г. Калугѣ за 1912 г.

Наименованіе фабрикъ или заводовъ.	Сумма произ- водства.	Рабочихъ.				И т о г о.	Гдѣ находится.
		Мужчинъ.	Женщинъ.	Дѣтей.			
				Мужского пола.	Женскаго пола.		
Кирпичные заводы:							
1) Калужскаго Городск. Общества	170000	62	—	—	—	62	Бл. Подзавалья.
2) Извѣкова Ѳ. А. . . .	4000	8	—	—	—	8	Балдасы, св д.
3) Головкина Ив. П. . . .	3000	6	2	—	—	8	Тамъ же.
4) Извѣкова В. А.	1500	4	—	—	—	4	Тамъ же.
Пивоваренный заводъ бр. Фишеръ	30034	30	—	—	—	30	Сальная ул., св. д.
Приготовленіе искусств. водъ бр. Фишеръ	4500	7	—	—	—	7	Тамъ же.
Заведеніе искусствен. минеральныхъ водъ и газовыхъ напитковъ Готовцева А. Н.	750	7	—	—	—	7	Ивановская ул., св. домъ.
Мыловаренный заводъ бр. Фишеръ	7747	13	—	—	—	13	Сальная ул., св. д.
Каретное заведеніе Ави- лова К. Т.	2000	15	—	10	—	25	Дворянск. ул., с. д.
Паровая колбасная фа- брика П. Ѳ. Кожина . . .	5000	14	—	—	—	14	Васильевская ул., св. домъ.
Рогожнныя заведенія:							
1) Фалѣева А. Н.	10000	20	15	5	13	53	Фалѣевскій пер., свой домъ.
2) бр. Верейтиновыхъ . .	28000	100	120	15	10	245	Тульская ул., с. д.
Епархіальный свѣчной заводъ	51400	43	3	—	—	46	Новорѣжская ул., д. Епарх. о-ва.
Заводъ земледѣльчesk. машинъ и орудій бр. Фониныхъ	6500	20	—	—	—	20	Набережная ул., св. домъ.

Наименованіе фабрикъ или заводовъ.	Сумма произ- водства.	Рабочихъ.				Итого.	Гдѣ находится.
		Мужчинъ.	Женщинъ.	Дѣтей.			
				Мужского пола.	Женскаго пола.		
Кафельное заведеніе на- слѣдниковъ Свѣчни- кова М. П.	2000	4	—	—	—	4	Ильинская ул., свой домъ.
Чугунно-литейные зав.:							
1) Киселева С. Н. . . .	25000	20	—	8	—	28	Знаменская ул., свой домъ.
2) Киселева В. С. . . .	6000	5	—	—	—	5	Бахметьевская ул., св. домъ.
3) Бычевскаго А. П. . .	15000	12	—	3	—	15	Вѣнская ул., св. д.
Кожевенные заводы:							
1) Кувшинникова А. П.	10000	9	—	—	—	9	Кожевни, св. д.
2) Пестникова П. П. . .	9000	8	—	—	—	8	Тамъ же.
3) бр. Грибановыхъ . . .	16000	17	—	—	—	17	Тамъ же.
4) Кожевникова Н. П. . .	20000	25	—	—	—	25	Тамъ же.
5) Гречанинова В. П. . .	8000	6	—	—	—	6	Тамъ же.
6) Кувшинникова П. Г.	9000	8	—	—	—	8	Тамъ же.
Лѣсопильный заводъ Иванова и Силаева . . .	29000	15	—	—	—	15	Знаменская ул., свой домъ.
Мельница Е. П. Вор- жинской	3000	2	—	—	—	2	Садовая ул.
Веревочныя заведенія:							
1) Щепачева А. П. . . .	2500	5	10	—	—	15	Спасо-Жаровская ул., св. домъ.
2) Ерохина П. П.	1500	4	6	—	—	10	Рождественская ул., св. домъ.
3) Ерохина А. П.	900	1	3	—	—	4	Широкая ул., св. д.
4) Васильева М. П. . . .	570	3	1	—	—	4	Тамъ же.
5) Пѣтушкова П. Г. . . .	1200	3	5	—	—	8	Тамъ же.

С В Ѣ Д Ъ Н І Я

О сельско-хозяйственныхъ машинахъ и орудіяхъ
въ Калужской губерніи въ 1910 г.

(По даннымъ Центрального Статистическаго Комитета).

Въ 1910 г. въ Калужской губерніи орудій для подъема почвы было: сохъ—189.732, косуль—1.161, плуговъ деревянныхъ—25.739, плуговъ желѣзныхъ—10.276, плуговъ паровыхъ—2 и прочихъ усовершенствованныхъ орудій—772, а всего—227.682.

Орудій для разрыхленія почвы было: боронъ деревянныхъ—169.782, боронъ деревянныхъ съ желѣзными зубьями—73.512, боронъ желѣзныхъ—1037, прочихъ усовершенствованныхъ орудій—179, а всего—244.510. Сѣялокъ было 402; жатвенныхъ машинъ—275; молотилокъ ручныхъ—137, конныхъ—3192 и паровыхъ—15, а всего 3.344. Вѣялокъ—8.014; сѣнокосилокъ—282 и конныхъ грабель—350.

Въ Калужской губерніи на 1 крестьянское орудіе для подъема почвы приходится 4,0 десят. пахатной земли и на 1 хозяйство—1,6 орудій, на 1 усовершенствованное орудіе приходится хозяйствъ—15,9. На 100 орудій приходится: неусовершенствованныхъ—96,0 и усовершенствованныхъ—4,0.

На одно крестьянское орудіе для разрыхленія почвы приходится 3,7 десят. пахатной земли, а на одно хозяйство орудій—1,8 и 456,5 хозяйствъ на одно усовершенствованное орудіе. На 100 орудій приходится 99,9 неусовершенствованныхъ и 0,1 усовершенствованныхъ. На одну сѣялку приходится пахатной земли—58.841 дес., на жатв. машину—29.420 дес., на молотилку—328 дес., вѣялку—123 дес.; на одну сѣнокосилку луговъ—8.801 дес.

Приходится хозяйствъ на одну сѣялку—9.344, жатвенную машину—4.672, молотилку—52, вѣялку—20 и сѣнокосилку—6.674.

У всѣхъ землевладѣльцевъ Калужской губерніи на одно орудіе для подъема почвы приходится пахотной земли—4,6 десят.; на 100 орудій неусовершенствованн.—95,2 и усовершенствованныхъ—4,8.

На одно орудіе для разрыхленія почвы приходится пахатной земли—4,3 дес. и на 100 орудій—99,5 неусовершенствованныхъ и 0,5 усовершенствованныхъ.

Пахатной земли приходится на одну сѣялку—2.613 дес., жатвенную машину—3.820, молотилку—3.141, вѣялку—119 и на 1 сѣнокосилку приходится луговъ—1.014 дес.

Наименование уѣздовъ.		Орудій для подъема почвы.						В С Е Г О.
		Сошль.	Косуль.	Плуговъ.			Прочихъ усовершенствованныхъ орудій.	
				Деревянныхъ.	Желѣзныхъ.	Паровыхъ.		
1. Калужскій.	{ кр. хоз. ч. вл. хоз. Итого	11080 143 11223	— 30 30	2597 67 2664	744 282 1026	— — —	3 11 14	14424 533 14957
2. Боровскій	{ кр. хоз. ч. вл. хоз. Итого	4381 57 4338	— — —	2737 135 2872	881 62 943	— 1 1	— — —	7999 255 8254
3. Жиздринскій.	{ кр. хоз. ч. вл. хоз. Итого	46731 207 46938	— — —	259 169 428	288 131 419	— — —	686 3 689	47964 510 48474
4. Козельскій.	{ кр. хоз. ч. вл. хоз. Итого	23749 635 24384	801 — 801	39 96 135	119 235 354	— 1 1	— 27 27	24708 994 25702
5. Лихвинскій.	{ кр. хоз. ч. вл. хоз. Итого	15727 237 15964	— 18 18	7 11 18	254 180 434	— — —	12 8 20	16000 454 16454
6. Малоярославецкій.	{ кр. хоз. ч. вл. хоз. Итого	5769 134 5903	— 1 1	1914 156 2070	460 37 497	— — —	— 4 4	8143 332 8475
7. Мелыньскій.	{ кр. хоз. ч. вл. хоз. Итого	8439 77 8516	— 2 2	14064 182 14246	2929 164 3093	— — —	— 3 3	25432 428 25860
8. Мещовскій.	{ кр. хоз. ч. вл. хоз. Итого	17739 413 18152	— 79 79	237 134 371	1740 513 2253	— — —	— 5 5	19716 1144 20860
9. Мосальскій.	{ кр. хоз. ч. вл. хоз. Итого	29835 206 30041	24 42 66	2364 200 2564	146 195 341	— — —	— — —	32369 643 33012
10. Перемышльскій.	{ кр. хоз. ч. вл. хоз. Итого	12628 289 12917	163 — 163	29 127 156	340 235 575	— — —	— 3 3	13160 654 13814
11. Тарусскій.	{ кр. хоз. ч. вл. хоз. Итого	11199 57 11256	— 1 1	187 28 215	268 73 341	— — —	7 — 7	11661 159 11820
Итого по губернии.	{ кр. хоз. ч. вл. хоз. Всего	187277 2455 189732	988 173 1161	24434 1305 25739	8169 2107 10276	— 2 2	708 64 772	221576 6106 227682

Орудій для разрыхленія почвы.						Молотилокъ.								
Боронь.					В С Е Г О.	Сѣялокъ.	Жатвенныхъ машинъ.	Молотилокъ.				Вѣялокъ.	Сѣнокосилокъ.	Конныхъ грабель.
Деревянныхъ.	Деревянныхъ съ желѣзными зубьями.	Желѣзныхъ.	Прочихъ усовершенствованныхъ орудій.	В С Е Г О.				Ручныхъ.	Конныхъ.	Паровыхъ.	В С Е Г О.			
3878	10 22	2	4	14306	—	—	—	146	—	146	273	—	—	
75	390	59	39	563	32	16	—	35	1	36	50	37	36	
5953	10812	61	43	14869	32	16	—	181	1	182	323	37	36	
4937	3045	1	—	7983	—	1	16	56	—	72	109	1	—	
61	216	23	—	300	18	11	1	29	1	31	42	22	30	
4998	3261	24	—	8283	18	12	17	85	1	103	151	23	30	
50399	968	68	2	51437	6	—	21	150	—	171	1848	—	—	
386	211	57	5	609	16	7	11	47	—	58	78	7	15	
50735	1179	125	7	52046	22	7	32	197	—	229	1926	7	15	
24446	789	74	—	25309	—	—	3	182	—	185	243	—	—	
519	409	53	20	1001	47	29	—	76	1	77	105	25	38	
24965	1198	127	20	26310	47	29	3	258	1	262	348	25	38	
10218	6664	—	1	16883	—	—	—	294	—	294	308	—	—	
168	273	42	13	496	34	24	3	46	1	50	61	26	31	
10386	6937	42	14	17379	34	24	3	340	1	344	369	26	31	
4730	3599	30	—	8359	—	—	8	89	—	97	137	—	—	
152	143	27	3	326	7	3	5	22	—	27	50	7	10	
4883	3742	57	3	8685	7	3	13	111	—	124	187	7	10	
4490	19770	1	3	24244	5	12	8	379	5	392	960	19	5	
33	390	72	18	513	37	31	1	58	1	60	90	31	40	
4503	20160	73	21	24757	42	43	9	437	6	452	1050	50	45	
16176	6042	15	—	22233	2	15	—	618	—	618	997	1	1	
366	832	113	27	1338	98	65	—	166	—	166	110	45	66	
16542	6874	128	27	23571	100	80	—	784	—	784	1107	46	67	
31847	5922	65	—	37834	—	1	58	167	—	225	1812	—	—	
257	326	145	14	742	37	20	—	66	2	68	113	21	28	
32104	6248	210	14	38576	37	21	58	293	2	293	1925	21	28	
6684	8865	—	—	15540	2	1	—	391	—	391	428	—	1	
225	532	87	17	861	37	22	—	57	2	59	86	19	29	
6909	9397	87	17	16510	39	23	—	448	2	450	514	19	30	
9771	3655	41	—	13467	—	—	2	98	—	100	85	—	—	
33	49	62	13	157	24	17	—	20	1	21	32	21	20	
9804	3704	103	13	13624	24	17	2	118	1	121	117	21	20	
167556	69741	297	10	237594	15	30	116	2570	5	2691	7200	21	7	
2226	3771	740	169	6906	387	245	21	622	10	653	817	261	343	
169782	73512	1037	179	244510	402	275	137	3192	15	3344	8017	282	350	

Списокъ гражданскихъ врачей, проживающихъ въ г. Калугѣ
(по свѣдѣніямъ Врачебнаго Отдѣленія Калужскаго Губернскаго Правленія; въ скобкахъ указаны—спеціальность врача, часы приѣма и мѣсто-
жительство).

Губернскій Врачебный Инспекторъ, докт. мед. сс. Рафаэль Львов. Бугаевскій (Никольская ул., д. Никольскаго); помощн. губ. врач. инспектора лѣкаръ дсс. Дмитрій Ив. Васильевъ (практ. не занимается, Грѣховъ пер. соб. д.); Совѣщательный членъ врач. отдѣленія (онъ же Городовой врачъ) лѣкаръ сс. Никл. Афан. Парфіановичъ (практ. не занимается, Космодамианскій пер., д. Местергази); Уѣздный врачъ лѣкаръ сс. Мих. Никл. Зайцевъ (внутр. и дѣтск. б., ежедневно отъ 4—6 вечера (Кутузовская ул. д. Ракова).

ПРИ ГУБЕРНСКОЙ ЗЕМСКОЙ БОЛЬНИЦѢ. Старшій врачъ, докторъ медицины сс. Ив. Ив. Дубенскій (акушерство и женскія б., опредѣленныхъ часовъ приѣма не назначено, при Хлюстинской больницѣ). *Штатные ординаторы губернской зем. б—цы* Докторъ медицины сс. Василій Алексѣев. Красинцевъ (хирург. б., отъ 4—6 ч. веч. Новорѣжская ул. с. д.); лѣкаръ кс. Мих. Мих. Селивановъ (нервныя б., приѣма больныхъ нѣтъ, 1 ст. Калужскаго уѣзда Бушмановскій пріютъ); Марія Алѣев. Панфиловичъ (акушерство и женскія б., практ. не занимается.

Сверхшт. ординаторы: лекарь кс. Алѣй Ив. Орловъ (нервн. б., ежедн. отъ 5—6 ч. веч., кромѣ Воскресенья, Никольская ул., д. Савиновой); лѣкаръ нс. Веніаминъ Павл. Богословскій (хирург. б., приѣма на дому нѣтъ, при хлюст. больницѣ); лѣкаръ Никл. Никл. Шрейдеръ (нервн. бол., при хлюст. больницѣ); лѣкаръ Мих. Ив. Хатунцевъ (дѣтск. б., по вторн., четв. и суб. отъ 4—6 ч. веч., Благовѣщенская ул., д. Лобова); лѣкаръ Георг. Алдр. Вусовичъ (внут. б., опредѣл. часовъ приѣма не имѣетъ, Шевыревская ул., д. Козловскаго); лѣкаръ нс. Влад. Яков. Шабалинъ (внутр. б., понед., среда и пятн. отъ 4—6 ч. веч., Никитская ул. д. Карповой); женщина—врачъ Елизавета Никл. Генеропитомцева-Челищева (женск. и дѣт. б., при хлюстинской больницѣ); лѣкаръ т.с. Вас. Гр. Поповъ (глазн. б., вторн., четв. и суб. отъ 5—7 ч. веч., Никольская ул. д. Панскова); лѣкаръ Алдр. Никл. Булгаковъ (внутр. б., ежед. отъ 5—7 ч. веч., Богоявленская ул., д. Билибиной); Анна Мих. Огарева (акуш. и внутр. б.).

ВРАЧИ ОБЩИНЫ КРАСНАГО КРЕСТА. Лѣкаръ ка. Сол. Осип. Розенблаттъ (акушерст. и женск. б., отъ 10—12 ч. дня и отъ 4—6 ч. веч., Масленниковская ул., д. Фишеръ); лѣкаръ с.с. Карлъ Викент. Миссеевичъ (внутрен. и женск. бол. ежедн. отъ 4—6 час. вечера, Никольская ул., соб. д.); врачъ тюремной больницы (вакансія); врачъ женской гимназіи Иранда Арсен. Каменская-Щепетова (женск. и дѣтск. б., ежедн. отъ 1—3 ч. и отъ 6—7 ч. веч., Большая Садовая ул., с. д.).

САНИТАРНЫЕ ВРАЧИ ГУБЕРНСКАГО ЗЕМСТВА. Лѣкаръ Никл. Плат. Малыгинъ (практ. не занимается); лѣкаръ Алексѣй Никл. Боголюбовъ (практ. не занимается).

ВРАЧИ СЫЗРАНО-ВЯЗЕМСКОЙ ЖЕЛ. ДОРОГИ. Старш. врачъ, лѣкаръ, ка. Серг. Алѣев. **Лебединскій** (женскія и внутр. б., отъ 6—8 ч. вечера, Большая садовая, д. Волковой); лѣкаръ нс. Алдр. Алѣев. **Петровъ** внутр. и дѣтск. б., ежедн. отъ 3—5 ч. веч., Старичковскій переул., с. д.); женщина—врачъ Магдал. Вас. **Попова** (акушерство и женск. б., понед., среда и пятн. отъ 3—5 ч. веч.), лѣкаръ Конст. Фед. **Морозовъ** (акушерство женск. бол., ежедневно отъ 4—7 час. веч., по праздн. отъ отъ 12—2 час. дня, Ивановская ул., д. Авилова), лѣкаръ Серг. Иосиф. **Спасскій** (хирург. б. уха, горла и носа, ежедн. кромѣ праздниковъ отъ 3—5 час. веч., Ямская ул., казен. домъ С.-В. жел. дороги), врачъ калужскихъ мастерскихъ, лѣкаръ ка. Никл. Алдр. **Храниловъ** (внутр. б. отъ 5—6 ч. веч. по праздникамъ отъ 3—4 ч. Никитская ул., д. Кулешовой); врачъ больницы при ст. Калуга лѣкаръ Василій Дм. **Фандѣевъ** при больницѣ ст. Калуга); участковый врачъ М. К. В. ж. д. лѣкаръ Лазарь Владимр. **Бененсонъ** (внутр. и дѣтск. бол., ежедн. отъ 10—12 час. и отъ 4—6 ч. веч., Шевверевская ул. с. д.).

ВОЛЬНОПРАКТИКУЮЩІЕ ВРАЧИ. Лѣкаръ дсс. Евг. Викт. **Грязновъ** (практик. не занимается, Золоторевская ул., д. Подчищаевыхъ); лѣкаръ Никл. Ефр. **Хрисанфовъ** (хир.); женщ. врачъ Юл. Иос. **Востокова** (практик. не зан.); докторъ медиц. дсс. Викент. Бониф. **Константиновичъ** (практик. не занимается, Молотковская улица, с. д.); лѣкаръ, кс. Мих. Федор. **Овсянниковъ** (внутр. б. Космодамианская ул., д. Лихачевой); лѣкаръ кс. Цезарь Казим. **Гралева** (внутр. б. Большая садовая ул., с. д.); лѣкаръ сс. Алѣй Павл. **Артемьевъ** (женск. б.); лѣкаръ нс. Гершь Ошеров. **Слонимскій** (зубн. б. отъ 10—1 ч. дня и отъ 3—6 час. вечера, Ильинская улица); женщина—врачъ Надежда Вас. **Нискубина-Кадагидзе** (внутр. и дѣтск. б., ежедн. отъ 11—1 ч. и отъ 3—5 веч., Космодамианская ул., д. Местергази); лѣкаръ Алѣй Аф. **Анисимовъ** (практик. не занимается); лѣкаръ дсс. Конст. Макс. **Бѣляевъ** (Георгиевскій пер., соб. д.); лѣкаръ сс. Афан. Дм. **Благовѣщенскій** внутр. и дѣтск. б., ежедн. кромѣ праздниковъ съ 10—2 ч. дня по сред. и суб. отъ 1 ч. дня, Большая садовая, д. Мерцинъ); лѣкаръ сс. Никан. Ив. **Васильевъ** (практик. не занимается, Молотковская ул., с. д.); докт. медиц. дсс. Вас. Петр. **Тишковъ** (внутр. б., Зеленая ул., д. Гриневича); женщина—врачъ Варв. Андр. **Малыгина**; (по глазн. б.), лѣкаръ Г. М. **Файнбергъ** (Кутузовская ул., д. Пестриковой). Калужскаго уѣзда 1 уч. лѣкаръ, сс. Мих. Вас. **Свѣчниковъ** (глазн. б., отъ 10—12 ч. дня и отъ 6—7 ч. веч., Телѣжная ул., д. Лобова).

Списокъ зубныхъ врачей и дантистовъ въ гор. Калугѣ.

Зубные врачи: 1) Х. Г. Баронъ М. Э. Баронъ; 2) Губарева Е. Д. Дворянск. ул., с. д.; 3) Дружбацкая-Домбровская Е. А. Садовая ул., соб. домъ; 4) Маркевичъ А. О. Ивановская ул., д. Неробкова; 5) Чернявская-Липинская Е. П. Никитская ул., д. Комарова; 6) Сироткина В. И.

Дантисты: 1) Желдинъ В. Р., Никитскій пер.; 2) Ремизовъ В. М., Молотковск. ул. д. Краевской; 3) Шаповскій В. Ю., Ильинская ул., д. Ростиславова; 4) Шимановскій С. Б., Никитская ул., д. Фоссъ; Г. Ш. Фридманъ Никитская ул.

Списокъ повивальныхъ бабокъ въ гор. Калугѣ.

- 1) Басина С. П., Никитск. ул., д. Гаврилова; 2) Брагина А. П., Спасо-Жаровская ул., соб. д.; 3) Бушень А. К. Шевыревская ул., д. Бородиной; 4) Сальникова П. Я., Боровская ул., д. Пегасова; 5) Егорова Е. Г., Пятницкая ул., д. Соколова; 6) Зубковская З. А., Одигитриевская, д. Носовой; 7) Зяблова П. Н., Широк. ул., с. д.; 8) Извънова А. Г., Монастырская ул., свой д.; 9) Ильина А. М., Широкая, д. Зяблова; 10) Николаевская М. И., Сошественская пер., с. д.; 11) Попова О. Д. Вѣнская ул., соб. д.; 12) Волкова Н. П., Широкая с. д.; 13) Уткина Н. П., Никитская ул., д. Игнатовыхъ; 14) Шевырева А. Д., Масленниковская ул., д. Преображенской; 15) Троицкая Н. А., Дворянская, д. Цыбаева; 16) Попова А. П., Успенск. ул., д. Николаева; 17) Медвѣдь Е. О. Сошественская ул., д. Николаевского; 18) Лунеева Е. А., Косьмодамианская ул., д. Плетенькова; 19) Пятницкая П. П., Вѣнская, д. Ненарокомова.

Аптеки въ гор. Калугѣ.

- 1) Провиз. Заковичъ Израил. Шимель, Никитская ул., д. Фоссъ; 2) пров. Мерцинъ Эрнста Карл., Б. Садовая соб. д.; 3) провиз. Гиршфельда Оскар. Эдуард, Больш. Садовая, д. Изотова; 4) провиз. Фунсъ, Кутузовская ул., д. Берманъ; 5) при губерн. земской больницѣ—управ. провиз. Заржецкій Владсл. Викн.

Аптекарскіе магазины въ гор. Калугѣ.

- 1) Ст. Ем. Кашева и П. П. Ефремова, Садов. ул., д. Бокова и Товаркова; 2) купца Кузнецова Ив. Павл., Никитск. ул., Гост. рядъ; 3) провиз. Липецъ Абрм. Мендл., Телѣжная ул., д. Грудакова; 4) провиз. Фунсъ Ис. Марк., Золотаревская ул., Неробкова; 5) Канингъ Павл. Петр. Никитск. пер., с. д.; 6) пров. Липецъ М. М., Кутузовская, д. Власова; 7) мѣщ. Стрѣлковой Ольги Конст., Воробьевская ул., д. Лоскутовой; 8) Веркманъ Мар. Бор., Московская ул., д. Ставровской; 9) С. П. Басиной, Никитск. ул., д. Гаврилова; 10) Кузнецовой О. Н., уг. Никитской и Богоявленской, д. Постникова. Утянской Р. Л., Кутузовская, д. Пестриковой.

Библіотеки для чтенія и бібліотеки-читальни въ г. Калугѣ.

- 1) Библіотека калужскаго городского общества, съ продажею книгъ, Благовѣщенская ул., д. Гаврилова, зав. А. Г. Баталина; 2) бібліотека-читальня при Калужскомъ Народномъ Домѣ у Московскихъ воротъ, зав. Ф. Ф. Кадооновъ; 3) мѣщ. Ал-дра Дмитр. Корчагина, Благовѣщенская ул., д. Игнатова; 4) епархіальная бібліотека-читальня, съ продажею книгъ, уголь Мологковской ул. и Никольской, завѣд. о. Щегловъ; 5) правленія Калужскаго Церковно-Общественнаго Вѣстника. Завѣдуетъ прот. каедр. собора Некрасовъ Дм. Ал—ѣв.; 6) городская народная бесплатная читальня, Кутузовская ул., въ д. Саниной, зав. Екат. Ив. Гурьева; 7) А. М. Савельевой, Сошественская ул., д. Афончикова.

Типографіи и литографіи въ г. Калугѣ.

- 1) Типо-Литогр. губернскаго правленія, въ зд. присутств. мѣсть;
- 2) губернскаго земства, Б. Садовая ул., соб. д.; 3) типографія-печатня *Яковлева*, Никольская ул., с. д.; 4) типографія *Елиз. Гавр. Архангельской*, Михайло-Арханг. пер., с. д.; 5) типографія *Екат. Серг. Юрьевой*, Благо-вѣщенская ул., д. Фишера; 6) типографія *Сем. Алндр. Семенова*, уголь Никитскаго пер. и Воскресенской ул., с. д.; 7) *Гиршъ Ср. Гельманъ*, Никитская ул.; 8) типографія *С. Б. Шимановскаго*, Никитск. ул., домъ Калашникова; 9) типогр. „Калужскаго Курьера“—Никольская, д. Потапова; 10) типографія и переплетная „Довѣріе“—Дмитрія *Ив. Романовскаго*—Никитскій пер., д. Канингъ.

Фотографіи г. Калуги.

- 1) *Новодержкина Н. А.*, Московская, д. Рахманова; 2) *Франца Трифн. Протасевичъ*, Молотковская ул., д. Протасевичъ; 3) мѣщ. *Цав. Никл. Никольскаго*, Черновскій пер., д. Родина; 4) *Ал-ѣй Петр. Лекторскаго*, Никольская ул., соб. д.; 5) двор. *Стеф. Ант. Адаловичъ*, на площади стар. торго; 6) *Владм. Никл. Ченцова*, Ильинская ул., д. Васильева; 7) двор. *Миколаевичъ* *Екатр. Кондр.*, Никитская ул., д. Ребрикъ; 8) *Гаврила Ром. Смирнова*, Московская ул., д. Бычевскаго; 9) *Ивановскаго Франца Юсифъ*, Одигитрѣвская, д. Морозова; 10) *Глаголина Дм. Наум.*, Никитск. ул., д. Калашникова (колографія); 11) фотографія—*Мар. Никол. Ченцовой*, Георгіевскій пер., д. Ченцова.

Агенты страховыхъ и другихъ обществъ и коммерческихъ банковъ г. Калуги.

Страхового отъ огня об—ва „Надежда“—*Рождественскій* *Васл. Ѳедр.*, Чернов. пер., соб. д.

Императорскаго Русскаго театральнаго об—ва—*Щегловъ* *Вас. Ив.*, Губ. Типографія.

Земскаго страхованія въ г. Калугѣ и Калуж. уѣздѣ—*Дьяконовъ* *Серг. Аван.*, Никольская ул., соб. д.

2-го россійскаго стр. об—ва—*Беневоленскій* *Ал-ѣй Ив.*, Космода-міанская, с. д.

Агентъ главнаго страх. агенства русск. страх. об—ва—*Цирлинъ-Спринсонъ* *Д. В.*, Московская ул., д. Ярошева.

Страхового об—ва „Русскій Лойдъ“—*Дьяконовъ* *Л. С.*, Куковъ п., д. Карташева.

Россійск. страх. об—ва жизни 1835 г.—*Виноградовъ* *Вас. Дм.*, Зна-менск. с. д.

Сѣвернаго об—ва страхованія отъ огня—*Потановъ* *Гавр. Льв.*, Никольская соб. д.

Страхового об—ва „Якорь“—*Шангинъ* Вас. Вас., Воскресенская ул., д. Салтанова и *Чистоклѣтовъ* Алексѣй Никл., уг. Богоявленской и Ильинской ул.

Россійскаго об—ва страхованія капиталовъ, доходовъ и жизни—*Штильбахъ* Дм. Э., Вѣнская ул., д. Штильбахъ и *Рождественскій* С. И., Знаменск. ул., с. д.

Русск. стр. об—ва отъ огня—*К. К. Борисова*, Шевыревская ул., с. д.

Страхов. об—ва „Волга“—Вас. Дм. *Виноградовъ*, Новорѣжск. ул., д. Ларичкина.

Об—ва драмат. писат. и оперныхъ композиторовъ—*Ив. Парф. Московскій*, Березуевскій пер., с. д.

1-го Россійскаго страх. об—ва—*Писаревъ* Никл. Вас., Никитск. пер., д. Канинга.

Товарищества „Саламандра“—*Булкинъ* Арс. Арс., Березуевск. ул., д. Ракова.

Русскаго страх. об—ва; об—ва страх. жизни „Урбень“; Московскаго об—ва страх. отъ градобитія посѣвовъ, и банкир. конторы „Юнкеръ и Ко“—*Алексеевъ* Никл. Ал-ѣев., зданіе Николаевской гимназіи.]

Страхового об—ва „Волга“—*Обновленскій* Пав. Ильичъ, Куков. пер. соб. д.

Россійскаго страх. об—ва транспорта—*Шимановскій* Соломонъ Борс., Покровскій пер., д. Архангельской.

Страхового об—ва „Россія“—*Липецъ* Михл. Макс., Кутузовская ул., д. Власова.

Агентъ генер. об—ва страхованій жизни и пожизненныхъ доходовъ—*Василій Ефим. Пестриковъ*—Никитская, д. Ларионовой.

Московскаго страх. отъ огня об—ва—*Штильбахъ* Дм. Эмильв., Вѣнская ул., соб. д.

Россійскаго об—ва страхованія капиталовъ, доходовъ и жизни—*Липецъ* Март. Макс., Телѣжная ул., д. Грудакова.

Младшій агентъ земск. страх. 1-го уч., Калужск. уѣзда—*Кричевниковъ* А. Н., на Мироносицк. ул., д. Соколовой.

Агентъ страх. об—ва „Заботливость“—*Гольбергъ* Ш. А., Москов. у., д. Масленникова.

Агентъ страхованія жизни 1-го Россійск. страх. об—ва—*Сидѣльниковъ* А. А., Новорѣжск., с. д.

Взаимнаго страх. об—ва „Русь“.—Главный агентъ въ г. Калугѣ, для Калужск. и Тульск. губ. состоятъ Дм. Дм. *Полторацкій*, (Знаменская ул., соб. д.).

Агентъ С. П. Б. страхового отъ огня об—ва—*Павель Ивановичъ Никольскій*—Никольская, с. д.

Калужскій губернскій Историческій Музей.

(Помѣщается на Проломной улицѣ).

Открытъ ежедневно для посѣтителей отъ 11 до 3 часовъ пополудни. Въ музеѣ имѣются: древности церковныя, ископаемыя (кости допотопныхъ животныхъ и окаменѣлости растеній), древности доисторическія, монеты, одежда, оружіе, портреты, картины и проч.; подлинныя письма А. С. Пушкина. Цѣна за входъ 10 к.

Подготовительныя школы въ г. Калугѣ.

Буйневичъ Татьяна Константи., Никитская ул., домъ Горбунова. Фалѣевой Юліи Николаевн., Воскресенская ул., д. Салтанова. Шалаевой Маріи Ивановны, Садовая ул., д. Гралевскаго (при гимназіи). Масляевой Екатерины Сергѣевн., Подвязовская ул., д. Конвисарева. Стояновой Агнесы Алексѣевн., Благовѣщенская ул., д. Ишатовой. Орловой Елизаветы Павловн., Титовъ переул., соб. дом. Понкрасовой Елизаветы Александр., Никол.-Казинская ул., д. Сысоева. Пестриковой Варвары Васильевн., въ с. д., на Зеленой ул., профес. училище Васильковой Елены Матв., на Воскрес. ул., д. Покровской.

Музыкальныя курсы въ г. Калугѣ.

Стернь Александръ Сигизмунд., Масленниковская ул., д. Коршуновой. Клейнардъ Абрама Львовича, Мѣшковскій пер., д. Антипина. Браунъ А. М., Одигитріевская ул., д. Лазарева. Гейеръ Анны Александр., Новорѣжская ул., соб. д.

Списокъ дѣйствующихъ на 1-е сентября 1913 г. кредитныхъ, ссудо-сберегательныхъ товариществъ, земскихъ кассъ, сельскихъ банковъ и волостныхъ кассъ Калужской губерніи.

Наименованіе учреждений.	Мѣстонахожденіе правленій.	Почтовые адреса.
Боровскій уѣздъ.		
Кредитныя товарищества.		
Субботниковское.	Село Гарутино.	Поч. отд. Гарутино.
Тимошевское.	„ Тимошево.	Г. Боровскъ.
Ссудо-сберегательныя т—ва.		
Боровское.	Г. Боровскъ.	Г. Боровскъ.
Добринское.	Село Добрино.	Ст. Балабаново.
Ильинское.	„ Ильинское.	Поч. отд. Ильинское.
Рождественское.	„ Малково.	Ст. Нара-Фоминская.
Боровское.	Г. Боровскъ.	Г. Боровскъ.
Земскія кассы.		
Боровская.	Боровская уѣзд. зем. управа.	Г. Боровскъ.
Жиздринскій уѣздъ.		
Кредитныя товарищества.		
Афанасовское.	Село Афанасово.	Поч. от. Плохино.
Будское	„ Буда.	П. о. Думиничскій зав.
Бутчинское.	„ Бутчино.	Поч. от. Мскрое.
Дулевское.	„ Петровское.	„ „
Закрутовское.	„ Закрутое.	„ „
Космачевское.	„ Космачево.	„ Фоминичи.
Мокровское.	„ Мокрое.	„ Мокрое.
Николаевское.	„ Буяновичи.	„ Подбужье.
Хотьковское.	„ Хотьково.	„ Хотьково.
Шаровичское.	„ Шаровичи.	„ Шаровичи.
Ссудо-сберегательныя.		
Брынское.	Село Брынъ.	П. о. Брынъ.
Вертенское.	„ Вертное.	„ Думиничскій зав.
Воткинское.	„ Воткино.	„ Ловать.
Еленское.	„ Еленскій Заводъ.	„ Еленскій заводъ.
Зикѣевское.	„ Зикѣево.	„ Зикѣево.
Зимницкое.	„ Зимницы.	„ Брынъ.
Ловатское.	„ Ловать.	„ Ловать.
Маклаковское.	„ Маклаки.	„ Брынъ.
Овсорокское.	„ Овсорокъ.	Ст. Судимиръ М.-К.-В.
Огорское.	„ Огоръ.	ж. д.
		Разъѣздъ №25 М.-К.-В.
		ж. д.

Наименованіе учреждений.	Мѣстонахожденіе правленій.	Почтовые адреса.
Песоченско-заводское.	Село Песоченскій заводъ.	Поч. отд. Песоченскій заводъ.
Песоченско-Яровщинское.	„ Песочня.	Г. Жиздра, с. Песочня.
Погостовское.	„ Погостъ.	Поч. от. Песоченскій заводъ.
Улемльское.	„ Улемль.	Поч. от. Дятьково, Орловской губ.
Фоминическое.	„ Фоминичи.	Поч. от. Фоминичи.
Холмищенское.	„ Холмищи.	„ Холмищи.
Земскія кассы.		
Жиздринская.	Жиздринская уѣзд. зем. управа.	Г. Жиздра.
Волостныя кассы.		
Крапивенская.	Крапивенское вол. правленіе.	Поч. от. Плохино.
Кондрыкинская.	Кондрыкинское „ „	Г. Жиздра.
Милѣвская.	Милѣвское „ „	Поч. от. Ловать.
Плохинская.	Плохинское „ „	„ Плохино.
Подбужское.	Подбужское „ „	„ Подбужье.
Калужскій уѣздъ.		
Кредитныя товарищества.		
Гурьевское.	Гурьевская сел.-хоз. школа.	Поч. от. Дѣтчино.
Лосенское.	Село Лосенки.	„ Жарки.
Сергѣевское.	„ Сергѣевское.	„ Ферзиково.
Сугоновское.	„ Сугоново.	„ „
Ссудо-сберегательныя т—ва.		
Акатовское.	Дер. Акатово.	Ст. Пятовская.
Грабцевское.	Село Грабцево	Г. Калуга.
Дворцовское.	Дер. Дворцы.	Ст. Тихонова Шуст.
Желыбинское.	„ Желыбино.	Г. Калуга.
Калужское Ремес.	Г. Калуга, Мѣшковскій пер.	„
Калужское Пчеловод.	Г. Калуга, Знаменская ул.	„
Земскія кассы.		
Калужская.	Калужская уѣзд. зем. управа.	Г. Калуга.
Козельскій уѣздъ.		
Кредитныя товарищества.		
Костешовское.	Село Костешово.	Г. Козельскъ.
Каменское.	„ Каменка.	Г. Сухиничи.
Коробкинское.	„ Коробки.	Ст. Кудринская.
Перестряжское.	„ Перестряжъ.	Поч. от. Плохино.
Уколицкое.	„ Уколицы.	„ Уколицы.
Хотѣнское.	„ Хотѣнь.	Г. Сухиничи.
Юрьевское.	„ Юрьево.	„

Наименованіе учреждений.	Мѣстонахожденіе правленій.	Почтовые адреса.
Ссудо-сберегательныя т—ва.		
Дудинское.	Село Дудино.	Поч. от. Дудино.
Касьяновское.	„ Касьяново.	Г. Бѣлевъ.
Колодесе-Богдановское.	„ Колодези.	Г. Сухиничи.
Стрѣленское.	„ Стрѣльна.	„
Сухиничское.	Г. Сухиничи.	„
Лихвинскій уѣздъ.		
Кредитныя товарищества.		
Кутьковское.	Село Кутьково.	Поч. от. Дугна.
Макаровское.	„ Макарово.	„ Жарки.
Машковичское.	„ Машковичи.	Г. Лихвинъ.
Своинское.	„ Марково.	Ст. Суворово, Тула-Лих. ж. д.
Ссудо-сберегательныя т—ва.		
Кулешовское.	Село Кулешово.	Г. Лихвинъ.
Земскія кассы.		
Лихвинская.	Лихвинская уѣзд. зем. управа.	Г. Лихвинъ.
Волостныя кассы.		
Березовская.	Село Березово.	Г. Бѣлевъ.
Богдановская.	Богдановское вол. правленіе.	Ст. Ханино.
Васильевская.	Васильевское „ „	Г. Лихвинъ.
Грязновская.	Грязновское „ „	Ст. Дугна.
Гутневская.	Гутневское „ „	Г. Лихвинъ.
Князищевская.	Князищевское „ „	Г. Одоевъ.
Никольская.	Никольское „ „	Ст. Ханино.
Русановская.	Русановское „ „	Г. Лихвинъ.
Рождественская.	Рождественское „ „	„
Титовская.	Титовское „ „	Ст. Дугна.
Сельскія Банки.		
Березовскій.	Село Березово.	Г. Бѣлевъ.
Жеременскій.	„ Жеремино.	„
Малоярославецкій уѣздъ.		
Кредитныя товарищества.		
Башмаковское.	Село Башмаково.	Поч. от. Недѣлино.
Марьинское.	„ Марьино.	Г. Малоярославецъ.
Угодско-заводск.	„ Угодскій заводъ.	П. о. Угодскій зав.
Волостныя кассы.		
Авчининская.	Авчининское вол. правленіе.	Г. Малоярославецъ.
Бабичевская.	Бабичевское „ „	Поч. от. Дѣтчино.
Дѣтчинская.	Дѣтчинское „ „	„

Наименованіе учреждений.	Мѣстонахожденіе правленій.	Почтовые адреса.
Медынскій уѣздъ.		
Кредитныя товарищества.		
Адуевское.	Село Адуево.	Г. Медынь.
Алферовское.	„ Павловское.	Ст. Темкино С.-В. ж. д.
Дубнинское.	Дер. Дубна.	„
Дубенковское.	Село Дубенки.	Ст. Полотняный зав.
Никитское.	Дер. Никитская.	Ст. Передѣль.
Ссудо-сберегательныя т—ва.		
Вешковское	Село Вешки.	Ст. Мятлево.
Гирѣевское.	„ Гирѣево.	Ст. Шанскій заводъ.
Кузовское.	„ Кузовы.	„
Полотняно-завод.	„ Полотняный заводъ.	Ст. Полотняный зав.
Орѣховенское.	„ Орѣховня.	Ст. Износки.
Волостныя кассы.		
Маковская.	Маковское вол. правленіе.	Ст. Полотняный зав.
Сергіевская.	Сергіевское „ „	Ст. Крюково.
Мещовскій уѣздъ.		
Кредитныя товарищества.		
Волоховское.	Село Волохово.	Поч. от. Утешево.
Колодезское.	Дер. Колодези.	Г. Мещовскъ.
Попковское.	Село Попково.	Г. Сухиничи.
Петрушинское.	„ Медвѣдки.	Г. Мещовскъ.
Сеньковское.	„ Сеньково.	Ст. Бабынино.
Стрѣленское.	„ Стрѣльна.	„
Хордовское.	„ Хортово.	„
Чемодановское.	„ Чемоданово.	Поч. от. Щелканово.
Ссудо-сберегательныя т—ва.		
Беклемищевское.	Село Беклемищево.	Г. Мещовскъ.
Каратековское.	Дер. Каратеки.	„
Конецпольское.	Село Конецполь.	Г. Серпейскъ.
Лаптевское.	„ Лаптево.	Г. Мещовскъ.
Мошонское.	„ Мошонки.	Поч. от. Мошонки.
Новосельское.	„ Новоселки.	Г. Мещовскъ.
Плющанское.	„ Плющаны.	Г. Сухиничи.
Писковское.	„ Писково.	Г. Серпейскъ.
Ратьковское.	„ Ратьково.	„
Сабуровщинское.	„ Сабуровщина.	Ст. Бабынино.
Тюфинское.	Дер. Тюфинъ.	Г. Мещовскъ.
Уружское.	Село Уруга.	Ст. Шлиппово Р.-У. ж. д.
Земскія кассы.		
Мещовская.	Мещовская уѣзд. зем. управа.	Г. Мещовскъ.
Волостныя кассы.		
Гостыинская.	Гостыинское вол. правленіе.	Ст. Шлиппово.
Фроловская.	Фроловское „ „	Г. Сухиничи.
Щелкановская.	Щелкановское „ „	Поч. от. Щелканово

Наименованіе учреждений.	Мѣстонахожденіе правленій.	Почтовые адреса.
Мосальскій уѣздъ.		
Кредитныя товарищества.		
Пятницкое.	Село Пятницкое.	Ст. Спасъ-Деменскъ.
Ссудо-сберегательныя т—ва.		
Алферьевское.	Село Алферьево.	Ст. Людково.
Боровенское.	„ Боровенскъ.	Г. Мосальскъ.
Богоявленское.	„ Богоявленіе.	Ст. Чертень.
Берновское.	„ Берное.	Г. Мосальскъ.
Дубровское.	„ Дубровка.	Ст. Людково.
Лазинское.	„ Лазинки.	Ст. Спасъ-Деменскъ.
Луневское.	„ Лунево.	Ст. Чертень.
Морозовское.	„ Морозово.	Ст. Спасъ-Деменскъ.
Мосальское.	Г. Мосальскъ.	Г. Мосальскъ.
Мосурское.	Село Мосурь.	„
Милятинское.	„ Милятино.	Ст. Милятино.
Парфеновское.	„ Парфеново.	Ст. Александровскій хуторъ.
Чертевское.	„ Чертень.	Ст. Чертень.
Волостныя кассы.		
Добросельская.	Добросельское вол. правленіе.	Ст. Любунь.
Жерелевская.	Жерелевское „ „	Ст. Жерелево.
Лубинская.	Лубинское „ „	Ст. Александровскій хуторъ.
Понизовская.	Понизовское „ „	„
Сильковская.	Сильковское „ „	Ст. Сильковичи.
Станцкая.	Станцкое „ „	Ст. Александровскій хуторъ.
Перемышльскій уѣздъ.		
Кредитныя товарищества.		
Кумовское.	Дер. Рындино.	Г. Воротынскъ.
Тырновское.	Село Тырново.	Ст. Бабынино.
Ссудо-сберегательныя т—ва.		
Желѣзцовское.	Село Желѣзцово.	Ст. Черная Грязь.
Заборовское.	„ Заборовская слободка.	Г. Воротынскъ.
Пятницкое.	„ Пятницкое.	Ст. Бабынино.
Подборское.	„ Подборки.	Поч. от. Подборки.
Волостныя кассы.		
Корекозовская.	Село Корекозово, Андреев. вол.	Г. Перемышль.
Полянская.	Полянское вол. правленіе.	„
Тарусскій уѣздъ.		
Кредитныя товарищества.		
Кольцовское.	С-цо Кольцово.	Г. Таруса.
Константиновское.	Село Истомино.	„

Списокъ о.о. настоятелей церквей города Калуги.

Каѳедральнаго Собора—прот. Дим. Ал-ѣв. Некрасовъ, Алексѣй Митрополитской церкви—прот. Мих. Тимоф. Извѣновъ, Михаило-Архангельской—прот. Іоаннъ Дим. Зарѣцкій, Благовѣщенской—прот. Вас. Вас. Соловьевъ, Богоявленной—свят. Іоан. Геор. Глаголевъ, Васильевской—прот. Никаноръ Конст. Чистяковъ, Крестовоздвиженскій, что на Воробьевкѣ—свят. Геор. Ал-ѣв. Бѣляевъ; Воскресенской—свят. Мих. Владимир. Ильинскій, Георгіевской за верхомъ—свят. Серг. Мих. Миловановъ, Георгіевской за лавками—прот. Ал-ѣй Ів. Рождественскій, Сошествія Св. Духа—свят. Іоан. Матв. Виноградовъ, Казанскаго женскаго монастыря—прот. Іоанъ Афан. Протопоповъ, Знаменской—свят. Вас. Гавр Баталинъ, Ильинской—прот. Ал-ѣй Андр. Кудрявцевъ, Казанской—свят. Ник. Павл. Смирновъ, Кладбищенской—прот. Гр. Іоан. Сперанскій, Космо-Даміановской—свят. Владиміръ Ал-андр. Гурко, Михаило-Архангельской, что при Малютинской Богадѣльнѣ—свят. Вас. Ѳеодор. Немировъ, Жено-Мироносицкой—прот. Мих. Филип. Лебедевъ, Николо-Казинской—свят. Ѳедр. Дим. Соколовъ, Николо-Слободской—прот. Ѳедр. Петр. Богословскій, Никитской—прот. Ал-ѣй Вас. Никольскій, Одигитріевской—прот. Іоан. Іоан. Сперанскій, Тюремной—свят. Іоан. Ѳедр. Смирновъ, Покровской что на рву—свят. Мих. Авд. Угорскій, Покровской, что подъ горою—свят. Вал. Мих. Смирновъ, Предтеченской—прот. Сер. Ал-андр. Щегловъ, Христо-Рождественской—свят. Петръ Іоан. Чернецовъ, Спасо-заверхской—свят. Ал-ѣй Ал-ѣв. Макаровъ, Спасо-слободской—прот. Ѳедр. Сем. Пятницкій, Успенской—прот. Серг. Ильичъ Бѣляевъ, Александровской Невской—что при губернской земской больницѣ—свят. Петръ Петр. Смирновъ при домѣ трудолюбія—свят. Вас. Ал-ѣв. Макаровъ, при церкви Епархіальнаго женскаго училища—прот. Ал-ѣй Іоан. Казанскій.

Монастыри и общины въ Калужской губерніи.

Калужская Тихонова пустынь—настоятель архимандритъ Лаврентій; Козельская Введенская Оптина пустынь—настоятель архимандритъ Ксенофонтъ; Мещевскій Георгіевскій монастырь—настоятель игуменъ Нилъ; Малоярославецкій Николаевскій монастырь—настоятель игуменъ Илья; Перемышльскій Свято-Троицкій монастырь—настоятель іеромонахъ Макарій; Лихвинскій Добрый монастырь—настоятель игуменъ Владиміръ; Боровскій Пафнутіевъ монастырь—настоятель архимандритъ Венедиктъ; Калужскій Архіерейскій домъ съ монастыр.: Крестовскимъ и Лаврентіевымъ—экономъ іеродіаконъ Лаврент. мон. Іосифъ; Казанская Амвросіевская женская пустынь, Перемышльскаго уѣзда—настоятельница иг. Валентина; Калужскій Казанскій женскій монастырь—настоятельница иг. Ангелина; Казанскій Боголюбивый женскій монастырь, Мосальскаго уѣзда—настоятельница игум. Евлалія, Свято-Троицкая женская Община, Тарусскаго уѣзда—начальница монахиня Ангелина; Свято-Николаевская женская Община, Медынскаго у.—настоятельница монах. Евфросинія; Скорбященская женская Община, Медынскаго уѣзда—начальница монахиня Павлина; Община „Отрада и Утѣшеніе“, Калужскаго уѣзда—монахиня Евгенія; Сергіевскій скитъ, Калужскаго уѣзда—настоятель іеромонахъ Герасимъ

ПОЧТОВЫЯ ПРАВИЛА.

Такса вѣсового сбора за пересылку посылокъ и узловъ внутри Имперіи.

1) Въ отношеніи таксы вѣсового сбора все пространство Имперіи раздѣляется на три пояса.

1-й поясъ: Европійская Россія съ Закавказьемъ (губерніи: Бакинская, Елисаветградская, Кутаисская, Тифлисская, Черноморская и Эриванская, области: Дагестанская и Карская и Закатальскій Округъ).

2-й поясъ: Западная Сибирь (губерніи: Тобольская и Томская), Туркестанскій край: (области: Самаркандская, Сыръ-Дарьинская и Ферганская) Закаспійская и Тургайская области.

3-й поясъ: Восточная Сибирь (губерніи: Енисейская и Иркутская и области: Якутская, Амурская, Забайкальская и Приморская съ о. Сахалиномъ).

2) Посылки по своему вѣсу подраздѣляются на четыре категоріи. Къ первой категоріи относится посылки вѣсомъ до 2-хъ фунт., ко второй—посылки вѣсомъ свыше 2-хъ и до 7-ми фунт., къ третьей—посылки свыше 7-ми и до 12-ти фунт., включительно; къ четвертой категоріи—всѣ посылки вѣсомъ свыше 12-ти фунт.

3) Посылки первыхъ трехъ категорій считаются маловѣсными и за пересылку ихъ взимается однообразная плата по каждой категоріи, независимо отъ точнаго вѣса посылки.

Вѣсовой сборъ взимается по нижеслѣдующимъ ставкамъ и размѣрамъ.

	Въ предѣлахъ 1-го пояса.		Изъ перваго пояса во 2-й поясъ.		Изъ перваго пояса въ 3-й поясъ.	
	к.	р.	к.	р.	к.	р.
Первой категоріи (до 2 ф.)	25	—	45	—	65	—
Второй категоріи (свыше 2 до 7 ф.)	45	—	85	1	25	—
Третій категоріи (свыше 7 до 12 ф.)	65	1	25	1	85	—

За каждый фунтъ и часть фунта сверхъ 12-ти вѣсовой сборъ взимается по разстояніямъ пересылки:

до 500 верстъ	по 5 коп.
свыше 500 „ до 1100	по 10 „
„ 1000 „ до 2000	по 20 „
„ 2000 „ до 3000	по 25 „
„ 3000 „ до 4000	по 30 „
„ 4000 „ на всякое разстояніе	по 35 „

Разстоянія исчисляются отъ губернскаго (областного) города мѣста подачи посылки до губернскаго (областного) города—мѣста ея назначенія.

При пересылкѣ посылокъ *вѣсомъ свыше 12-ти фунтовъ* въ предѣлахъ одной губерніи взимается за каждый фунтъ и часть фунта сверхъ 12-ти по 5-ти коп.

Страховой сборъ взимается въ томъ-же размѣрѣ, какъ и за денежные и цѣнные пакеты.

Примѣчаніе. Сборъ за расписку и плата за опечатаніе сургучемъ или опломбированіе посылокъ отмѣнены.

Такса почтовыхъ сборовъ за внутреннюю корреспонденцію.

ВѢСОВОЙ СБОРЪ.

1. За бандерольныя отправленія.

Мѣстныя (городскія) съ печатными произведеніями, вѣсомъ до 1 лота—1 коп.

Мѣстныя (городскія) съ печатными произведеніями, свыше 1 лота за каждые 8 лотовъ или части 8 лотовъ—2 коп.

Мѣстныя (городскія) съ дѣловыми бумагами и образчиками товаровъ, съ каждыхъ 4 лотовъ или части 4 лотовъ 2 коп.

Иногородныя, съ печатными произведеніями, дѣловыми бумагами и образчиками товаровъ, съ каждыхъ 4 лотовъ, или части 4 лотовъ—2 к.

Международныя, съ печатными произведеніями, дѣловыми бумагами и образчиками товаровъ, съ каждыхъ 50 граммовъ (не полныхъ 4 лота) или части 50 граммовъ—2 коп.

Примѣчаніе 1. Низшій размѣръ вѣсового сбора за каждое бандерольное отправленіе опредѣляется: а) съ дѣловыми бумагами: въ 7 коп. для иногородняго въ 3 коп. для мѣстнаго и въ 10 коп. для международного отправленія, и б) съ образчиками товаровъ—въ 3 коп. для иногородняго и въ 4 коп. для международного отправленія.

2. За не вполне оплаченное бандерольное отправленіе недостающій вѣсовой сборъ взыскивается съ получателя въ двойномъ размѣрѣ.

3. Вовсе неоплаченныя бандерольныя отправленія къ пересылкѣ не допускаются.

2. За открытое письмо.

Для внутренней корреспонденціи—3 коп.

Для международной корреспонденціи—4 коп.

Съ оплаченнымъ впередъ отвѣтомъ, для внутренней корреспонденціи—6 коп.

Съ оплаченнымъ впередъ отвѣтомъ, для международной корреспонденціи—8 коп.

Примѣчаніе. За неоплаченныя и не вполне оплаченныя открытыя письма взыскивается съ получателя въ двойномъ размѣрѣ сборъ, установленный для открытыхъ писемъ.

3. За закрытое письмо.

Мѣстное (городское) въ С.-Петербургѣ и Москвѣ 5 к., въ прочихъ мѣстахъ—3 коп.

Иногородное (внутреннее) съ каждаго лота или части лота—7 коп.
Международное, съ каждахъ 15 граммовъ (1¹/₆ лота) или части 15 граммовъ—10 коп.

Примѣчаніе. За не вполнѣ оплаченное и вовсе неоплаченное закрытое письмо недостающій вѣсовой сборъ взыскивается съ получателя въ двойномъ размѣрѣ.

4. Денежные и цѣнные пакеты.

Вѣсовой сборъ взимается по 7 к. за каждый лоть или часть лота.
Страховой сборъ взимается:

За суммы или цѣнности—до 10 руб.	10 коп.
„ „ „ свыше 10 до 100 руб.	25 коп.
„ „ „ „ 100 рублей сверхъ указанной платы за первую сотню рублей взимается съ каждой слѣдующей сотни руб. или части этой суммы по 15 коп.	

Примѣчаніе. Сборъ за заказъ и плата за опечатаніе пакетовъ сургучомъ отмѣнены распоряженіемъ Министра Внутреннихъ Дѣлъ.

5. Денежные переводы.

За переводъ денегъ взимается почтовый сборъ въ слѣдующемъ размѣрѣ:

до 25 руб.	15 коп.
свыше 25 руб „ 100 „	25 „
„ 100 „ „ 125 „	40 „
„ 125 „ „ 200 „	50 „
„ 200 „ „ 225 „	65 „
„ 225 „ „ 300 „	75 „
„ 300 „ „ 325 „	90 „
„ 325 „ „ 400 „	1 руб. — „
„ 400 „ „ 425 „	1 „ 15 „
„ 425 „ „ 500 „	1 „ 25 „
„ 500 „ „ 525 „	1 „ 40 ит.д.

Примѣчаніе 1. Наибольшій размѣръ суммы каждаго отдѣльнаго перевода ограничивается 5000 руб, при чемъ разрѣшается принимать отъ одного подавателя на имя одного адресата въ одинъ пріемный день неограниченное число такихъ переводовъ.

2. За переводы денегъ по телеграфу на сумму до 500 руб. взимается телеграфный сборъ по тарифу за обыкновенную телеграмму въ двадцать словъ, а на сумму свыше 500 руб. въ двадцать пять словъ.

3. За переводы въ Финляндію почтовый сборъ взимается по той же выше приведенной таксѣ. За переводы денегъ по телеграфу въ Финляндію телеграфный сборъ взимается по тарифу за обыкновенную телеграмму въ двадцать пять словъ независимо отъ суммы перевода.

Сборъ за обратныя расписки въ доставленіи корреспонденціи.

При отправленіи заказной и страховой корреспонденціи съ обратной распиской (за границу—съ увѣдомленіемъ о полученіи) взыскивается чрезъ наклейку на расписку или увѣдомленіе почтовыхъ марокъ: для мѣстной (городской) корреспонденціи въ С.-Петербургѣ и Москвѣ—5 к.; въ остальныхъ мѣстностяхъ Имперіи—3 к.; для иногородней корреспонденціи—7 к.; для международной—10.

Сборъ за корреспонденцію съ наложеннымъ платежомъ.

1. При отправленіи корреспонденціи (мѣстной и иногородней) съ наложеннымъ платежомъ взымается, сверхъ сборовъ: вѣсового, страхового и за заказъ или расписку, еще особая коммисіонная плата по 2 коп. съ каждаго руб. (или части рубля) наложеннаго платежа.

2. Низшій размѣръ коммисіоннаго сбора опредѣленъ въ 10 коп. за порученіе.

3. Наложеніе платежа допускается на заказныя закрытыя письма и бандерольныя отправленія, на цѣнныя пакеты и посылки (цѣнныя и безъ цѣны).

Примѣчаніе. Корреспонденція съ наложеннымъ платежомъ къ пересылкѣ за границу не допускается.

Сборъ за заявленія (reclamation) о розыскѣ международной корреспонденціи.

Заявленія (на печатныхъ бланкахъ по установленной формѣ) о розысканіи рекомендованной корреспонденціи, денежныхъ и цѣнныхъ пакетовъ и посылокъ оплачиваются чрезъ наклейку почтовыхъ марокъ на 10 к.

Примѣчаніе. Заявленія о розысканіи внутренней корреспонденціи оплачиваются чрезъ наклейку почтовыхъ марокъ на 7 к.

Сборъ за корреспонденцію, пересылаемую по эстафетѣ.

При пересылкѣ корреспонденціи по эстафетѣ взымаются, сверхъ общеустановленныхъ сборовъ, еще прогонныя и поверствыя деньги, а въ подлежащихъ случаяхъ плата для конвойнаго согласно правиламъ (ст.ст. 866—926 Сб. почт. постановл.).

Сборъ за почтовыя знаки оплаты корреспонденціи.

1. Почтовыя марки, штемпельные конверты и бланки для открытыхъ, закрытыхъ писемъ, денежныхъ переводовъ и бандеролей продаются по нарицательной цѣнѣ съ прибавкою; а) за бланокъ для закрытаго письма и за штемпельный конвертъ—по $\frac{1}{2}$ коп. и б) за бланки для бандеролей: съ 1 коп. штемпель $\frac{1}{4}$ коп. и съ 2 коп. штемпелемъ— $\frac{1}{2}$ к. собственно за бумагу изъ которой заготовлены.

2. Цѣна бланковъ безъ штемпеля для открытыхъ писемъ назначена по 1 коп. за каждые 4 бланка, а для денежныхъ переводовъ по 1 к. за каждые 2 бланка.

Плата за билеты на получение корреспонденціи.

За билетъ на получение, въ каждомъ текущемъ году, чрезъ довѣренныхъ лицъ, корреспонденціи изъ почтовыхъ учрежденій взимается: а) въ столицахъ и Варшавѣ—3 р. для полученія корреспонденціи изъ всѣхъ экспедицій; б) въ городахъ губернскихъ, областныхъ и Одессѣ—1 руб. 50 коп. и в) въ другихъ городахъ и мѣстахъ—1 руб. За возобновленіе билета въ теченіе года, на который онъ былъ выданъ, взимается 25 копѣекъ.

Предѣльный вѣсъ корреспонденціи.

1) Бандерольнаго отправленія.

Мѣстнаго (город- ского).	{	съ печатными произведеніями	{	128 лот. (4 фун.).
		съ дѣловыми бумагами		
		съ образчиками товаровъ		27 лотовъ.
Иногородня- го (внутрен- няго).	{	съ печатными произведеніями и дѣло- выми бумагами	{	128 лот. (4 фун.).
		съ образчиками товаровъ		27 лотовъ.
Междуна- роднаго.	{	съ печ. произв. и дѣл. бум.	{	2000 гр. (4 ф. 28 л.).
		съ образчик. товаровъ		350 гр. (27 лот.).
		съ обр. шелка въ Италію		100 гр. (непол. 8 л.).

2) Закрытаго письма.

Мѣстнаго (городского)	32 лота (1 ф.).
Иногородняго внутренняго	160 лот. (5 ф.).
Международнаго	неограниченный

3) Цѣннаго пакета.

Подаваемого закрытымъ	10 фун. (320 л.).
„ открытымъ	20 „ (640 л.).

4) Денежнаго пакета.

Иногор и междунар не въ кож. узлѣ	20 фун. (640 л.).
„ „ въ кожан. узлѣ	60 „

5) Посылки частной.

Въ Фин- ляндію.	{	въ мѣста, лежація при лин. жел. дор. 48 ф.
		во всѣ прочія мѣста—24 фунта.
Въ прочія мѣста Россіи—3 пуда.		

Предѣльныя размѣры бандерольныхъ отправленій.

1) Съ образчиками товаровъ:

Внутреннихъ—въ длину 6 вершковъ, въ ширину 4 вершка и въ вышину 2 вершка.

Международныхъ—въ длину 30 сантим. ($6\frac{3}{4}$ верш.), въ ширину 20 сантим. (неполныхъ $4\frac{1}{2}$ верш.) и въ вышину 10 сантим. (не полныхъ $2\frac{1}{4}$ верш.).

2) Съ дѣловыми бумагами и печатными произведеніями:

Внутренняго—10 вершковъ въ каждую сторону.

Международнаго—45 сантим. (не полныхъ $10\frac{1}{8}$ верш.).

3) Свернутаго въ трубку:

а) съ дѣловыми бумагами и печатными произвед.
 Внутренняго—17 верш. въ длину и 2 вершка въ діаметрѣ.
 Международнаго—75 сант. (не полн. 17 вершковъ) въ длину и 10 сант.
 (не полн. $2\frac{1}{4}$ верш.) въ діаметрѣ.

б) Съ образчиками товаровъ:

Внутренняго—6 вершковъ въ длину и 3 вершка въ діаметрѣ.
 Международнаго—30 сантим. $6\frac{3}{4}$ вершковъ въ длину и 15 сантим. ($3\frac{3}{8}$
 верш. въ діаметрѣ.

Высшій размѣръ объявленной цѣнности.

- 1) Для денежнаго пакета—безъ ограниченія.
- 2) Для цѣннаго пакета подаваемого закрытымъ—500 руб.
- 3) Для цѣннаго пакета подаваемого открытымъ—15.000 руб.
- 4) Для денежнаго перевода внутри Имперіи на одномъ бланкѣ—5.000 рублей.
- 5) Для денежнаго перевода въ Соединенные штаты Сѣверной Америки на одномъ бланкѣ—194 р. 33 к.
- 6) Для денежнаго перевода въ Болгарію—100 р.
- 7) Для посылки—45.000 р.
- 8) Наложенный платежъ не долженъ превышать—500 руб.

Извлеченіе изъ правилъ о порядкѣ приѣма, пересылки и выдачи казенной корреспонденціи.

- 1) Всѣмъ установленіямъ, учрежденіямъ и должностнымъ лицамъ предоставляется право пересылать безъ оплаты вѣсовымъ сборомъ:
 - а) открытыя письма на бланкахъ казеннаго образца;
 - б) закрытыя письма (пакеты) вѣсомъ до одного фунта;
 - в) съ оплатою только страховымъ сборомъ: денежные пакеты и узлы съ суммами, принадлежащими казнѣ, или заприходованными на счетъ казны;—и
 - г) посылки безъ цѣны—въ бандерольной и закрытой укупоркѣ.
 (Правит. Вѣстн. № 178 за 1905 г.).

2) Приѣмъ на почту открытыхъ и закрытыхъ писемъ и посылокъ безъ платежа вѣсового сбора отъ учрежденій коимъ таковое право предоставлено, допускается по всякимъ адресамъ, въ томъ числѣ и на имя частныхъ лицъ, но исключительно по служебнымъ дѣламъ установленій, учрежденій и лицъ, упомянутыхъ въ пунктѣ 1.

(Законъ 16 іюня 1905 г. ст. 6).

3) Каждое отправленіе, подлежащее льготной пересылкѣ по почтѣ, должно быть опечатано печатью, присвоенной отправляющему учрежденію, или должностному лицу.

(Правила 10 октября 1905 г. п. 1).

4) На письмахъ (открытыхъ и закрытыхъ) оттиски печати должны быть мастичные: закрытыя письма, взамѣнъ мастичной печати, могутъ быть опечатаны облаткой съ изображеніемъ печати, или сургучемъ.

(Тамъ же п. 2).

5) Цѣнные (денежные) пакеты и узлы, равно посылки, опечатываются сургучною печатью, или свинцовой пломбой: посылки въ бандерольной укупоркѣ могутъ быть опечатаны мастичной печатью или облаткой.

(Правила 10 октября 1905 г. п. 3).

6) Корреспондентамъ всѣхъ правительственныхъ установленій и учрежденій предоставляется право пересылать по почтѣ открытыя, безъ оплаты вѣсовымъ сборомъ, письма по адресамъ тѣхъ установленій и учрежденій, при которыхъ они состоятъ корреспондентами. Письма эти должны имѣть печатный адресъ установленія или учрежденія, при которомъ состоитъ корреспондентъ, и мастичный оттискъ печати оныхъ.

(Законъ 16 іюня 1905 г. п. 7).

7) Казенныя посылки, сдаваемые для пересылки по почтѣ, раздѣляются на 3 категоріи: 1) вѣсомъ до 4 фунтовъ, 2) вѣсомъ до 12 фунтовъ и 3) вѣсомъ до 3 пудовъ.

(Тамъ же, ст. 1, и 3 и 4).

8) Посылки вѣсомъ до 4 фунтовъ могутъ быть подаваемы на почту въ бандерольной укупоркѣ, т. е. въ оболочкахъ, допускающихъ возможность удостовѣриться въ характеръ вложенія посредствомъ снятія укупорки безъ ея нарушенія.

(Тамъ же, ст. 15)

9) Посылки вѣсомъ до 12 фунтовъ подаются на почту обязательно въ мягкой укупоркѣ (холстъ, клеенка, всякая вообще ткань или плотная бумага), дающей возможность удостовѣриться въ характеръ вложенія на ощупь. Исключенія изъ сего допускаются только для посылокъ Главнаго Штаба съ Высочайшими грамотами, топографическими картами и подлинными съемками. Эти послѣднія посылки вѣсомъ до 12 фунтовъ могутъ быть подаваемы въ твердой укупоркѣ (ящикахъ).

(Тамъ же, ст. 15).

10) Въ посылкахъ вѣсомъ до 4 фунтовъ и до 12 фунтовъ могутъ быть пересылаемы только дѣла и дѣлопроизводственныя бумаги, а также печатныя произведенія, не подлежащія продажѣ, или такія, разсылка коихъ обязательна для казенныхъ учрежденій и производится безъ взиманія съ адресата стоимости пересылаемаго предмета.

(Правит. Вѣстн. № 178, 1905 г.).

11) Въ посылкахъ вѣсомъ до 3 пудовъ пересылаются: а) вещественныя доказательства по судебнымъ и слѣдственнымъ дѣламъ всѣхъ вѣдомствъ, б) рассылаемыя Главнымъ Штабомъ Высочайшія грамоты, топографическія карты и подлинныя съемки и в) гербовые знаки, рассылаемые учрежденіями Министерства Финансовъ. Всѣ посылки съ вещест-

венными доказательствами и посылки Главнаго Штаба, упомянутыя въ пунктѣ 9. могутъ быть подаваемы въ твердой укупоркѣ
(Тамъ же.).

Посылки съ гербовыми знаками, на основаніи 369 ст. уст. почт., могутъ быть подаваемы въ твердой укупоркѣ.

(Законъ 16 іюня 1905 г. ст. 23).

12. Право пересылать по почтѣ безъ оплаты вѣсовымъ сборомъ посылки безъ цѣны предоставляется всѣмъ правительственнымъ установленіямъ (т. е. несущимъ обязанности по государственному управленію). состоящимъ на государственной службѣ лицамъ, обязаннымъ по занимаемымъ ими должностямъ вести служебную переписку за своею подписью и съ приложеніемъ казенной печати, земскимъ городскимъ и сословнымъ установленіямъ, а равно волостнымъ, сельскимъ, гминнымъ и соотвѣтствующимъ имъ управленіямъ.

Общій вѣсъ посылокъ, отправляемыхъ безъ оплаты вѣсовымъ сборомъ каждымъ отдѣльнымъ учрежденіемъ или лицомъ въ одинъ пріемный день, не долженъ превышать одного пуда, кромѣ случаевъ отправленія посылокъ, для которыхъ допускается предѣльный вѣсъ въ 3 пуда (пунктъ 11).

(Правит. Вѣст. № 178, 1905 г.).

13) Право пересылки бесплатныхъ посылокъ, въ бандерольной укупоркѣ, вѣсомъ до 4 фунтовъ въ каждой, предоставляется: а) казеннымъ учрежденіямъ, не несущимъ обязанностей по государственному управленію, (операционнаго, ученаго, богоугоднаго, благотворительнаго и т. п. назначенія); б) ученымъ, учебнымъ, благотворительнымъ и сельскохозяйственнымъ учрежденіямъ, состоящимъ въ вѣдѣніи земскихъ, городскихъ и сословныхъ установленій или содержимыхъ на средства оныхъ; в) ученымъ, учебнымъ, благотворительнымъ и инымъ всякаго рода учрежденіямъ, на содержаніе коихъ ассигнуются изъ Государственнаго Казначейства денежныя суммы въ видѣ постояннаго пособія, и г) правленіямъ и управленіямъ частныхъ желѣзныхъ дорогъ, но лишь по желѣзнодорожнымъ линіямъ, съ которыми дороги эти находятся въ прямомъ сообщеніи.

Общій вѣсъ посылокъ, отправляемыхъ безъ оплаты вѣсовымъ сборомъ, каждымъ изъ поименованныхъ въ настоящемъ пунктѣ учреждений кромѣ указанныхъ подъ лит. г не долженъ превышать 20 фунтовъ въ одинъ пріемный день.

(Правит. Вѣст. № 178, 1905 г.).

14) Общій вѣсъ всей бесплатной корреспонденціи, отправляемой Правленіями или Управленіями частныхъ желѣзныхъ дорогъ, не долженъ превышать въ одинъ пріемный день пяти фунтовъ.

(Законъ 16 іюня 1905 г. ст. 10).

15) Посылки кромѣ задѣланныхъ въ бандерольную укупорку, подаются на почту не иначе, какъ при сопроводительномъ адресѣ. Сопроводительный адресъ, составляется учрежденіемъ или лицомъ, отправ-

ляющимъ посылку, съ указаніемъ въ сопроводительномъ адресѣ предмета вложенія, напримѣръ: „съ дѣлами“, „съ планами“, „съ приказами“. Въ подлежащемъ случаѣ указаніе вложенія замѣняется надписью „секретное“.

(Тамъ-же, ст. 17).

16) Почтово-телеграфное вѣдомство не принимаетъ участія въ заготовкѣ бланковъ сопроводительныхъ адресовъ.

(Правила 10 октября 1905 г., п. 10).

17) Цѣнные пакеты и узлы, послѣдніе вѣсомъ 70 фунтовъ каждый, сдаваемые на почту Государственнымъ Банкомъ и мѣстными его учрежденіями, казначействами и сберегательными кассами, освобождаются отъ платежа, вѣсового и страхового сборовъ.

(Законъ 16 іюня 1905 г. ст. 21, и цирк. Гл. Упр. 12 ноября 1905 г. № 110 и 12).

18) Закрытыя письма и посылки, превышающія установленный для нихъ предѣльный вѣсъ, подлежатъ оплатѣ вѣсовымъ сборомъ по общему тарифу за полный вѣсъ такихъ почтовыхъ отправленій. Изъ правила сего допускается исключеніе для посылокъ съ дѣлами о поземельномъ устройствѣ сельскихъ обществъ и отдѣльныхъ сельскихъ обывателей, высылаемыми по адресамъ центральныхъ установленій, но не болѣе одного тома въ каждой посылкѣ.

(Законъ 16 іюня 1905 г. ст. 12).

19) Казенныя простыя письма и посылки въ бандерольной укупоркѣ пересылаются по почтѣ вмѣстѣ съ простой частной корреспонденціей, безъ записи въ сопроводительные документы, а въ мѣстахъ назначенія доставляются и выдаются наравнѣ съ частными простыми письмами; въ виду этого учрежденія почтово-телеграфнаго вѣдомства не обязаны наводить справокъ по назначеннымъ отправленіямъ.

(Правила 10 октября 1905 г., п. п. 14 и 15).

20) Простыя письма (открытыя и закрытыя и посылки подлежащія льготной пересылкѣ (п. 1), принимаются на почту общимъ счетомъ подъ росписку почтоваго пріемщика въ разносной книгѣ отправляющаго учрежденія или должностного лица.

(Тамъ же п. 6).

21) Казенныя простыя письма съ надписью „секретно“, или „съ документомъ“ или „съ паспортомъ“, принимаются, пересылаются и выдаются какъ обыкновенныя казенныя простыя письма, т. е. безъ записи по документамъ и книгамъ. Отъ отправителей такихъ писемъ зависитъ сдавать таковыя на почту, для сохранности законнымъ порядкомъ, согласно правилу, помѣщенному ниже въ п. 22.

(Тамъ же, прим. къ п. 15).

22) Закрытыя письма и посылки въ бандерольной укупоркѣ, освобождаемая отъ оплаты вѣсовымъ сборомъ, могутъ быть подаваемы на почту заказнымъ порядкомъ съ оплатою заказа ихъ по общему тарифу.

(Законъ 16 іюля 1905 г., ст. 20).

23) Закрытыя (казенныя) письма и посылки въ бандерольной укупоркѣ, подаваемая законнымъ порядкомъ, принимаются, пересылаются и

выдаются по правиламъ установленнымъ для частныхъ заказныхъ отправлений.

(Правила 10 октября 1905 г., п. 16).

24) Въ пріемѣ денежныхъ и цѣнныхъ пакетовъ и денежныхъ узловъ, а равно закрытыхъ писемъ и посылокъ въ бандерольной укупоркѣ, оплаченныхъ сборомъ за заказъ, выдается общеустановленная почтовая росписка, и затѣмъ пріемщикъ уже не долженъ росписываться въ разносной книгѣ отправляющаго учрежденія.

(Правила 10 октября 1905 г., п. 19, и цирк. Главн. Управл. 12 ноября 1905 г. № 110, п. 8).

25) Посылки, подаваемые на почту при сопроводительныхъ адресахъ (п. 15) не записываются въ подавательную книгу и пересылаются вмѣстѣ съ частными посылками при извѣстіи, въ которомъ обозначаются исходящіе номера означенныхъ (казенныхъ) посылокъ. Эти же №№ проставляются въ сопроводительномъ адресѣ вмѣсто № по подавательской книгѣ. Въ мѣстахъ назначенія эти посылки записываются въ книгу ф. № 8 и выдаются адресату подъ росписку на сопроводительномъ адресѣ, при чемъ адресату выдается отрѣзной купонъ.

(Цирк. Главн. Упр. 12 ноября 1905 г. № 110, п. 9).

26) Доставка упомянутыхъ въ предыдущемъ пунктѣ посылокъ производится бесплатно учрежденіямъ и лицамъ, пользующимся правомъ льготной почтовой пересылки, лишь тамъ, гдѣ почтовое учрежденіе признаетъ это для себя удобнымъ, во избѣжаніе излишняго скопленія невыданныхъ посылокъ; въ остальныхъ почтовыхъ учрежденіяхъ посылки эти не должны быть доставляемы упомянутымъ учрежденіямъ и лицамъ, за исключеніемъ того случая, когда они заявятъ желаніе получать посылки на дому за установленную плату.

(Тамъ же п. 11).

27) Денежные пакеты и узлы со вложеніемъ казенныхъ суммъ, подлежащіе оплатѣ страховымъ сборомъ (п. 1 в.), подаются на почту открыто для перчета вложенія. Цѣнные пакеты и узлы, подаваемые учрежденіями Министерства Финансовъ безъ оплаты страховымъ сборомъ (п. 17), принимаются на почту закрытыми.

(Правила 10 октября 1905 г., п. п. 20 и 21).

28) На всѣхъ отправленіяхъ, означенныхъ въ пунктѣ 27, должна находится надпись, „со вложеніемъ казенной суммы“, или „со вложеніемъ казенныхъ цѣнностей“.

(Тамъ же п. 22).

29) Казенные денежные и цѣнные пакеты и денежные узлы выдаются получателемъ исключительно въ почтовыхъ учрежденіяхъ.

(Тамъ же, п. 23).

30) Корреспонденція учрежденій и лицъ, пользующихся льготными правилами, не принимается для пересылки и доставки по городской (мѣстной) почтѣ.

(Тамъ же, п. 24).

31) Почтово-телеграфное вѣдомство не принимаетъ на себя отвѣтственности за утрату простыхъ писемъ и посылокъ, отправляемыхъ учреждениями и лицами, пользующимися льготной почтовой пересылкой.

(Тамъ же, п. 13).

Законъ 16 Юня 1905 года, о льготной пересылкѣ почтовыхъ отправлений внутри Имперіи, помѣщенъ въ н.-т. журналъ № 29 за 1905 годъ; правила утвержденныя Министромъ Внутреннихъ Дѣлъ 10 Октября 1905 года, и циркуляръ Главнаго Управленія отъ 12 Ноября 1905 года за № 110, о порядкѣ пріема, пересылки и выдачи льготныхъ почтовыхъ отправлений, помѣщены въ н.-т. журналъ № 47 за 1905 годъ.

Т Е Л Е Г Р А Ф Ъ .

За депеши внутрен. корреспонденціи установлена плата въ 15 коп. съ телеграммы и пословная, взимаемая независимо отъ разстоянія: въ предѣлахъ Европейской и Азіатской Россіи по 5 коп. за каждое слово а при переходѣ корреспонденціи изъ предѣловъ Европейской Россіи въ Азіатскую или обратно—по 10 к. Съ корреспонденціей въ предѣлахъ княжества Финляндскаго—по 2¹/₂ коп. металл. за слово, съ переходящей изъ княжества Финляндскаго въ Европейскую Россію—5 коп. и въ Азіатскую 10 к. Съ городской корреспонденціи по 1 коп. за слово.

Телеграфная международная корреспонденція. За заграничную телеграмму плата берется по числу словъ. По внутрен. и международн. Европейской корреспонденціи наибольшая длина словъ полагается въ 15 буквъ, а по внѣевропейской—10 буквъ. Знаки препинанія въ счетъ не входятъ. Каждая 5 цифръ считаются за слово. Точки и запятая, входящія въ составъ чиселъ, равно и дробные знаки, считаются каждый за цифру. Каждое отдѣльно подчеркнутое слово считается за два слова. Телеграммы передаются на всѣхъ европейскихъ языкахъ, но внутреннія на иностран. язык. допускаются только между главными станціями.

Телеграмма срочная передается не въ очередь, а прежде другихъ обыкновенныхъ телеграмъ—*плата втрое* противъ обыкновенныхъ.

Телеграмма съ оплаченной провѣркою посылается во избѣжаніе искаженія въ смыслѣ словъ,—передъ адресомъ пишутъ: *Провѣрка уплачена*. Плата за провѣрку ¹/₄ стоимости телеграммы.

Извѣщеніе о доставленіи. Отправитель дѣлаетъ надпись *извѣщеніе уплачено*. Отправитель увѣдомляется о времени, когда получилъ телеграмму, адресатъ. Плата—какъ за обыкновенную телеграмму въ 10 словъ.

Телеграмма съ оплаченнымъ отвѣтомъ. Отправителю предоставляется *впередъ уплатить за отвѣтъ*, хотя-бы другому лицу, на другую станцію (отвѣтъ можетъ быть срочнымъ). Передъ адресомъ пишутъ: *отвѣтъ 00 уплаченъ, или срочный отвѣтъ 00 уплаченъ*. Число словъ отвѣта опредѣляется и оплачивается отправителемъ. Если за отвѣтную слѣдуетъ плата большая противъ внесенной, то отправитель вноситъ дополнительную

сумму. Крайній срокъ подачи отвѣта 6 недѣль. Плата за отвѣтъ, который не послѣдовалъ, не возвращается, какъ и излишекъ платы, внесенной за отвѣтъ.

Телеграмма вслѣдъ можетъ быть отправлена адресату въ томъ случаѣ, когда посланная не застала его на прежнемъ мѣстожителствѣ и имѣется новый его адресъ. Отправитель пишетъ передъ адресомъ, *передать вслѣдъ*.

Можно обозначить и нѣсколько адресовъ, по порядку которыхъ будетъ передаваться телеграмма, пока не будетъ отысканъ адресатъ. Отправитель платитъ только до перваго мѣста назначенія, а остальная плата взимается съ лица, коему телеграмма адресована. Но если по одному или нѣсколькимъ указаннымъ адресамъ получатель не розысканъ, то плата „за передачу вслѣдъ“ взыскивается съ отправителя телеграммы, при чемъ платится за каждый адресъ (копію) и каждая 100 словъ въ телег. 20 коп. за 101 до 200 словъ—40 коп., и т. д. Городскія телеграммы съ нѣсколькими адресами не принимаются. Адресатъ, уѣзжая изъ мѣста своего жительства, можетъ просить почтово-телеграфное учрежденіе письменнымъ заявленіемъ о передачѣ адресованныхъ ему телеграммъ по новому адресу и даже по нѣсколькимъ адресамъ (вслѣдъ).

Пріостановленіе телеграммъ. Если передача телеграммы уже окончена, а требуется остановить доставленіе ея адресату, то посылается новая телеграмма (за счетъ отправителя).

М Ъ Р Ы.

Въ настоящее время у насъ допущено пользованіе метрической системой, принятой почти во всѣхъ государствахъ Западной Европы. Основаніемъ метрической системы служитъ *метръ*, представляющій собою въ мѣрахъ линейныхъ длину одной десяти милліонной части четверти Парижскаго меридіана, заключеннаго между экваторомъ и сѣвернымъ полюсомъ. Эта основная мѣра и всѣ производныя изъ нея могутъ увеличиваться и уменьшаться *въ десять разъ*. Для увеличенія къ названію мѣры приставляются *греческія* числительныя: *дека*—десять, *гекто*—сто, *кило*—тысяча и *мириа*—десять тысячъ; для уменьшенія приставляются латинскія числительныя: *деци*—десять, *центи* (сантн)—сто и *милли*—тысяча. Тотъ же *метръ* служитъ основаніемъ мѣръ поземельныхъ, емкости и вѣса. Единица поземельныхъ—*аръ* есть 100 квадратныхъ метровъ (*квадр. декаметръ*), единица мѣръ емкости—*литръ* есть объемъ $\frac{1}{1000}$ кубическаго метра (*куб. дециметра*) и наконецъ единица вѣса—*граммъ* есть вѣсъ $\frac{1}{1000000}$ кубическаго метра (*кубич. сантиметра*) перегнанной воды при температурѣ 4 град. Цельзія.

Между нашею и метрическою системою установлено слѣдующее отношеніе:

М Ъ Р Ы Л И Н Е Й Н Ы Я.

Русскія мѣры.	Метрическія мѣры.
1 верста=500 саж.	1,06680 килом.
1 сажень=3 арш.=7 футамъ.	2,13360 метр.
1 аршинъ=16 верш.=28 дюймамъ.	0,711200 метра.
	71,1200 сантим.
	711,200 миллим.
1 вершокъ=17,5 линія.	44,450 "
1 футъ=12 дюйм.=6,85714 верш.	304,800 "
1 дюймъ=10 линіямъ	25,4000 "
1 линія=10 точкамъ	2,5400 "
1 точка = 0,000833333 фута.	0,254000 "
Метрическія мѣры.	Русскія мѣры.
1 километръ=1000 метрамъ	0,937383 вер.
	0,468691 саж.
	1,40607 арш.
1 метръ=сантиметрамъ	22,4972 верш.
	3,28084 футамъ.
	39,3701 дюйм.
1 дециметръ=10 сантиметрамъ	3,93701 "
1 сантиметръ=10 миллиметрамъ	0,393701 "
1 миллиметръ=1000 микронамъ	0,393701 линіи.
1 микронъ=0,000001 метра	0,00393701 точки.

Въ географическихъ и мореходныхъ измѣреніяхъ примѣняются особыя мили. Принимая, что окружность земного экватора=40077 километр., а окружность земного меридіана=40008 километр., получаемъ слѣдующія величины географической и морской мили:

1 географическая миля $\frac{1}{15}$ доля град. земного экватора=6,9569 вер. или 7,4217 километр.

1 кв. географич. миля=48,399 кв. вер. или 55,031 кв. километрамъ.

1 морская миля или минута дуги земного меридіана=1,7362 верст. или 1,8522 километрамъ.

1 узелъ (англійская морская миля)=6080 фѳут. или 1,8532 километр

М ѣ р ы в ѣ с а.

Русскія мѣры.	Метрическія мѣры.
1 пудъ=40 фун.=3840 золот.	16,380496 килогр.
1 фунтъ=32 лота=96 золот.	{ 0,40951241 " "
1 лоть=3 золот.	40951241 грам.
1 золотникъ=96 дол.	12,797263 " "
1 доля=0,00010850694 фунта	42,657543 " "
	44,434940 миллиграм.
Метрическія мѣры.	Русскія мѣры.
Тонна (метрическая)=1000 килогр.	61,048211 пуд.
1 килограммъ=1000 граммамъ	{ 0,061048211 " "
1 граммъ=10 дециграм.=1000 миллиграм.	2,419284 фун.
1 дециграммъ=10 сантиграммамъ	0,23442513 золот.
1 сантиграммъ=10 миллиграммамъ	2,25048202 дол.
1 миллиграммъ=0,000001 килограмма	0,22504812 " "
	0,022504812 " "

Мѣры аптекарскаго вѣса.

Русскія мѣры.	Метрическія мѣры.
1 аптек. фунтъ=12 аптек. унц=84 золотн.	358,32336 граммамъ.
1 аптек. унція=8 аптек. драхм.=672 доли	29,860280 " "
1 аптек. драхма=3 апт. скрупуламъ=84 доли	3,7325950 " "
1 аптек. скрупуль=20 аптек. гранамъ=28 дол.	1,2441783 " "
1 аптек. гранъ=1,4 дол.=0,00017361111 аптек. ф.	62,208916 миллиграм.

Метрическія мѣры.	Русскія мѣры.
1 килограммъ=1000 граммъ	{ 2,7907754 апт. фунт. 33,489304 " унц. 267,91443 " драхм. 803,74330 " скруп.
1 граммъ=1000 миллиграммъ	{ 0,0027907754 " фунт. 0,033489304 " унц. 0,26791443 " драхм. 0,80374330 " скруп.
1 миллиграммъ=0,000001 килограмма	{ 16,074866 " гран. 0,016074866 " "

Для опредѣленія вѣса драгоцѣнныхъ камней въ Россіи до сихъ поръ употребляется еще *каратъ*. Величина наиболѣе употребительнаго въ Россіи англійскаго карата видна изъ слѣдующей таблицы:

1 каратъ	{ 205,30 миллиграм. 0,048127 золотник. 4,6202 долямъ.
1 золотникъ	20,778 каратамъ.
1 доля	0,21644 "
1 граммъ	4,8709 "

Мѣры для сыпучихъ веществъ.

Русскія мѣры.	Метрическія мѣры.
1 четверть=2 осьмин.=8 четверикамъ	{ 2,0991 гектол. 269,91 литр.
1 осьмина=половина четверти=4 четверик.	1,0495 гектол.
1 полуосьмина=2 четверикамъ	52,477 литр.
1 четверикъ=8 гарнцамъ	26,239 "
1 гарнецъ=2 полугарнцамъ	3,2798 "
1 полугарнецъ=0,0625 четверика	1,6399 "

Метрическія мѣры.	Русскія мѣры.
1 килолитръ=1000 литрамъ	4,7639 четверт.
1 гектолитръ=100 литрамъ	{ 0,47639 " 3,8112 четверик.
1 декалитръ=10 литрамъ	0,38112 "
1 литръ=10 децилитрамъ	0,038112 "
1 миллилитръ=0,001 литра	0,00030489 гарнц.

Мѣры объема жидкостей.

Русскія мѣры.	Метрическія мѣры.
1 ведро=10 штоф. или 100 чарокъ	{ 0,12299 гектол. 12,299 литр.
1/2 ведра=50 чаркамъ	6,1497 "
1/4 ведра=50 шкаликамъ	3,0749 "
1 штофъ=1/10 части ведра=10 чаркамъ	1,2299 "
1 винная бутылка=1/15 части ведра	0,76871 "
1 водочная или пивная бутылка=1/20 ведра	0,61497 "
1/32 ведра=1/2 винной бутылки	0,38436 "
1/40 ведра=1/2 водочной бутылки	0,30749 "
1 чарка=1/100 ведра	0,12299 "
1 шкаликъ=1/200 ведра	0,061497 "

Метрическія мѣры.	Русскія мѣры.
1 килолитръ=10 гектолитр.=1000 литрамъ	81,305 ведра.
1 гектолитръ=10 декалитр.=100 литр.	8,1305 "
1 декалитръ=10 литрамъ	0,81305 "
1 литръ=10 децилитрамъ	{ 0,081305 " 0,81305 "
1 децилитръ=10 сантитрамъ	{ 1,3009 вин. бут. 1,6261 вод. бут.
1 миллилитръ=0,001 литра	{ 0,81305 чарки . . . 0,0081305 " 0,016261 шкалик.

Мѣры площадей или квадратныя.

Русскія мѣры.	Метрическія мѣры.
1 кв. верста=250000 кв. саж.	{ 1,13806 кв. килом. 113,806 гектар.
1 десят. (для измѣренія поверхности земли)= 2400 кв. саж.	{ 1,09254 " 10924,4 кв. метр.
1 кв. саж.=9 кв. арш.=49 кв. фут.	{ 4,55225 " 0,0455225 арамъ.
1 кв. арш.=256 кв. вер. ш.=784 кв. дюйм	0,505805 кв. метр.
1 кв. верш.=3,0625 кв. дюйм	19,7580 кв. сант.
1 футъ=144 кв. дюйм.=47,0204 кв. верш.	0,092930 кв. метр.
1 кв. дюйм.=100 кв. лин.=0,00694444 кв. фут.	6,45160 кв. сант.

Метрическіе мѣры.	Русскія мѣры.
1 километръ=100000 кв. метр.=100 гектар.	91,5299 десят. 0,878687 кв вер.
1 гектар. (для измѣренія поверхности земли)= 1000 кв. метр.=100 арать	
аръ (для измѣр. поверхн. земли)=100 кв. метр.	2196,72 кв саж. 0,915299 десят. 21,9672 кв. саж.
1 кв. метръ=100 кв. дециметрамъ	
1 кв. дециметръ=100 кв. сантиметрамъ	1,97704 кв. арш. 10,7639 кв. фут.
1 кв. сантиметръ=100 кв. миллиметрамъ	
1 кв. миллиметръ=0,000001 кв. метра	15,5000 кв. дюйм. 5,06123 кв. верш. 0,155000 кв. дюйм. 0,0506123 кв. верш. 0,155000 кв. линія. 0,0000506123 кв. верш.

Мѣры объемовъ тѣлъ или кубическія.

Русскія мѣры.	Метрическія мѣры
1 кубич. саж.=343 куб. фута	9,71268 к. метр. 359,729 к. дец
1 куб. арш.=4096 куб. вер.=21951 куб. дюйм.	
1 кубич. верш.=5,35938 куб. дюйм	87,8244 к. сант. 28,3168 к. дец.
1 кубич. футъ=1728 куб. дюйм	
1 куб. дюймъ=100 куб. линій=0,000578704 куб. фута	16,3871 к. сант.

Метрическія мѣры.	Русскія мѣры.
1 декаст.=10 стерамъ=10 куб. метр.	1,02958 к. саж. 27,7987 к. арш.
1 кубич. метръ или стеръ (для измѣр. дровъ)= 1000 куб дециметрамъ	
1 куб. дециметр.=1000 куб. сантиметр.	2,77987 к. арш. 0,102958 к. саж. 0,00177987 к. арш. 0,0353147 к. фута.
1 куб. сантиметръ=1000 куб. миллиметр.	
1 куб. миллим или 0,000000001 куб. метра	0,0113864 к. верш. 0,0610237 к. дюйм. 0,0000113864 к. верш 0,0000610237 куб. д.

Такъ какъ торговыя мѣры (т. е. гири, мѣры линейныя и мѣры емкости) и вѣсы (т. е. вообще приборы, которыми производится сравненіе товаровъ съ мѣрами) не могутъ представлять той степени точности, съ которой устанавливаются основныя мѣры или прототипы, а для торговаго обращенія по закону допускаютъ мѣры и вѣсы, обладающіе опредѣленною мѣрою точности, то для торговыхъ оборотовъ можно пользоваться нижеслѣдующими отношеніями между русскими и метрическими мѣрами, точность которыхъ соотвѣтствуетъ узаконеннымъ допускаемымъ въ торговыхъ мѣрахъ и вѣсахъ.

Русскія мѣры.	Метрическія мѣры.
10 пудовъ=.	163 ³ / ₄ килограмм.
10 фунтовъ	4095 граммъ.
10 золот.	42 ² / ₃ " "
10 верстъ.	10 ² / ₃ километр.
10 саж.	21 ¹ / ₃ метр.
10 аршинъ	7112 миллиметр.
10 футовъ	3048 " "
10 вершковъ.	444 ¹ / ₂ " "
10 дюйм.	254 " "
10 кв. вер.	11 ¹ / ₃ кв. километр.
10 десятинъ.	11 гектарамъ.
10 кв. саж.	45 ¹ / ₂ кв. метр.
10 кубич. саж.	97 куб. метрам.
10 кубич. фут.	283 " децимет.
10 кубич. дюйм.	164 " сантим.
10 четвертей (хлѣбн.)	21 гектолитр.
10 ведеръ.	123 литрамъ.
Метрическія мѣры.	Русскія мѣры.
10 килограммовъ	24 ⁷ / ₁₆ фунт.
10 граммовъ.	225 долямъ.
10 километровъ	9 ¹ / ₃ верст.
10 метровъ	14 ¹ / ₁₆ арш.
10 сантиметровъ.	3 ¹⁵ / ₁₆ дюйм.
10 кв. километровъ	8 ³ / ₄ кв. верст.
10 гектаровъ	9 ¹ / ₆ десят.
10 стеровъ или кубич. метровъ	11 ¹ / ₃₂ куб. саж.
10 кубич. сантиметр.	610 куб. линіямъ.
10 гектолитровъ.	38 ¹ / ₉ четверикам.
10 гектолитровъ.	81 ¹ / ₃ ведрамъ.

М О Н Е Т Ы.

Сравнительная таблица русскихъ и иностранныхъ монетъ.

М о н е т ы.	Россия.		Германія.		Франція.		Англія.	
	Рубли.	Коп.	Марки.	Пфен.	Франки.	Сант.	Шилл.	Пенсы.
Австро Венгрія 1 корона=100 геллер.	—	39,35	—	85	1	4,94	—	9,99
Англія 1 ф. стерл.=20 шилл.	9	46	20	43	25	22,22	20	—
1 шиллингъ=12 пенсамъ	—	47,3	1	2,15	1	26,11	1	—
Бельгія 1 франкъ=100 сантимамъ	—	37,5	—	81	1	—	—	9,52
Болгарія 1 левъ=100 стотинкамъ	—	37,5	—	81	1	—	—	9,52
Германія 1 марка=100 пфеннигамъ	—	46,30	1	—	1	23,46	—	11,73
Голландія 1 гульденъ=100 центамъ	—	78,12	1	68,7	2	8,29	1	7,82
Греція 1 драхма=100 лептамъ	—	37,5	—	81	1	—	—	9,52
Данія, Швеція и Норвегія 1 крона= 100 ерамъ	—	52,08	1	12,5	1	38,89	1	1,22
Испанія 1 пезета=100 центимо	—	37,5	—	81	1	—	—	9,52
Италія 1 лира=100 центезимо	—	37,5	—	81	1	—	—	9,52
Португалія 1 мельренсъ=1000 ренс..	2	13,18	4	53,6	5	60	4	5,31
Россия 1 рубль=100 коп.	1	—	2	16	2	66,68	2	1,38
Финляндія 1 марка=100 пенни	—	37,5	—	81	1	—	—	9,52
Румынія 1 левъ=100 бани	—	37,5	—	81	1	—	—	9,52
Сербія 1 динаръ=100 столътеки	—	37,5	—	81	1	—	—	9,52
Соед Штаты Сѣвер. Америки 1 долл.= 100 цент.	1	94,36	4	19,8	5	18,27	4	1,34
Турція 1 піастръ=40 параамъ	—	8,54	—	18,64	—	23,01	—	2,19
Франція и Швейц. 1 франкъ=100 сант	—	37,5	—	81	1	—	—	9,52

Г Е Р Б О В Ы Й С Б О Р Ъ.

Гербовый сборъ — двухъ родовъ: простой и пропорціональный.

Для взиманія простого сбора — гербовыя марки въ 5, 10, 15, 20, 75 к. и въ 1 рубль 25 коп. и гербовая бумага въ 75 коп. и въ 1 рубль 25 коп.

Пропорціональный сборъ имѣетъ два вида: 1) Вѣксельный — въ размѣрѣ 15 коп. съ каждыя 100 руб. акта и 2) Актный — двухъ окладовъ: а) высшаго — по 40 коп. съ каждыя 100 руб. акта до 10000 руб. и по 4 руб. съ каждой 1000 руб. свыше десяти тысячи руб., считая неполныя сотни и тысячи за полныя и б) низшаго — по 40 коп. съ каждой 1000 рублей.

Расписаніе сортовъ гербовой бумаги.

А к т о в о й.				В е к с е л ь н о й			
Цѣна листа.		На сумму акта (въ рубляхъ), подлеж. герб. сбору.		Цѣна листа.		На сумму акта въ рубляхъ.	
Руб.	Коп.	Выш. оклада	Низш. оклада.	Руб.	Коп.		
—	50	свыше 50 руб. до 100	свыше 50 руб. до 1000	—	10	до	50
1	—	" 200	" 2000	—	15	"	100
1	50	" 300	" 3000	—	30	"	200
2	—	" 400	" 4000	—	45	"	300
2	50	" 500	" 5000	—	60	"	400
3	—	" 600	" 6000	—	75	"	500
3	50	" 700	" 7000	—	90	"	600
4	—	" 800	" 8000	1	5	"	700
4	50	" 900	" 9000	1	20	"	800
5	—	" 1000	" 10000	1	35	"	900
10	—	" 2000	" 20000	1	50	"	1000
15	—	" 3000	" 30000	2	25	"	1500
20	—	" 4000	" 40000	3	—	"	2000
25	—	" 5000	" 50000	4	50	"	3000
30	—	" 6000	" 60000	6	—	"	4000
35	—	" 7000	" 70000	7	50	"	5000
40	—	" 8000	" 80000	9	—	"	6000
45	—	" 9000	" 90000	10	50	"	7000
50	—	" 10000	" 100000	12	—	"	8000
100	—	" 20000	" 200000	13	50	"	9000
150	—	" 30000	" 300000	15	—	"	10000
200	—	" 40000	" 400000	30	—	"	20000
250	—	" 50000	" 500000	45	—	"	30000
500	—	" 100000	" 1000000	60	—	"	40000
1000	—	" 200000	" 2000000	75	—	"	50000
1500	—	" 300000	" 3000000	—	—	"	—
2500	—	" 500000	" 5000000	—	—	"	—

Какъ простой, такъ и актовой (но не вексельный) сборъ могутъ оплачиваться и марками гербовой бумагой: прошеніе, напр., можно писать на гербовой бумагѣ и приложить къ нему для отвѣта или для оплаты приложеній листъ или листы гербовой же бумаги, а всякій договоръ не воспрещается писать и на простой бумагѣ, наклеивъ на него должное количество марокъ (впрочемъ, если договоръ домашній, то марокъ болѣе чѣмъ на 20 руб. клеить нельзя). Если по суммѣ акта нѣтъ подходящаго разбора актовой бумаги, то можно воспользоваться низшимъ разборомъ и недостающій сборъ (по расчету въ вексельномъ сборѣ по 15 коп. съ 100 рублей и въ актовомъ высшаго оклада—40 коп. со 100 руб. и низшаго—40 коп. съ 1000 руб.) доклеить марками, не болѣе впрочемъ чѣмъ на 20 руб., если актъ домашній. Если же актъ совершается съ участіемъ должн. лица, (напр. нотариуса), то оплачивать его марками можно на всякую сумму.

Сравнительная сложность расчисленія оплатъ и мелочная подробность въ наименованіи актовъ подлежащихъ разной оплатѣ по новому гербовому уставу не позволяютъ дать объ немъ полнаго представленія въ короткой справочной замѣткѣ, почему мы приводимъ здѣсь изъ этого устава лишь тѣ свѣдѣнія, которыя должны быть у каждаго всегда подъ рукой и по тѣмъ дѣламъ, въ которыхъ большинству можно обойтись безъ совѣта юриста.

Гербовый сборъ въ 1 руб. 25 коп. оплачиваются между прочимъ: 1) Прошенія, заявленія, жалобы, а равно копіи приложеній къ нимъ, подаваемые по дѣламъ; а) объ утвержденіи товариществъ по участкамъ, объ измѣненіи ихъ уставовъ, б) о разрѣшеніи открытія фабрикъ и заводовъ, объ измѣненіи ихъ уставовъ и о замѣнѣ машинъ въ нихъ новыми. На отвѣтъ по такимъ прошеніямъ и пр. прилагать вторую марку въ 1 рубль 25 коп. 2) Дозволительныя свидѣтельства на всякіе промыслы и занятія. 3) Всякаго рода вѣрющія письма и довѣренности. 4) Духовныя завѣщанія. 5) Договоры и торговыя сдѣлки, въ которыхъ при ихъ заключеніи ихъ сумма не могла быть опредѣлена. 6) Условія о неустойкѣ на сумму больше 50 руб., когда эти условія излагаются въ формѣ отдѣльнаго договора. 7) Сохранныя росписки, когда стоимость принятаго на сохраненіе имущества болѣе 1000 руб.

Гербовому сбору въ 75 коп. подлежатъ: 1) Прошенія, объявленія, жалобы, возраженія и пр., а также прилагаемыя при нихъ копіи, подаваемые административнымъ установленіямъ и должностнымъ лицамъ. 2) Прошенія, жалобы, объясненія, возраженія и пр. (кромѣ копій) въ общія судебныя мѣста и въ коммерческіе суды. 3) Всякія отвѣтныя бумаги по такимъ прошеніямъ, заявленіямъ и пр., оффиціальныя справки, свидѣтельства и удостовѣренія всякаго рода. 4) Сохранныя росписки, когда сохраняемое имущество стоитъ болѣе 300 до 1000 руб.

Гербовой маркой въ 20 коп. оплачиваются: 1) Каждый листъ копій, представляемыхъ по закону при прошеніяхъ и т. п. въ общія судебныя мѣста и въ коммерческіе суды. 2) Росписки и квитанціи, выдаваемыя вообще правительственными установленіями и лицами въ принятіи денегъ, документовъ и пр. 3) Сохранныя росписки, когда сохраняемое имущество стоитъ не болѣе 300 руб. 4) Выписи изъ книгъ сдѣлокъ волостныхъ и столичныхъ правленій. 5) Билеты, счета, квитанціи, книжки абонементаго характера (театральн., жел.-дор., журнальные и т. п.) когда они выдаются на сумму болѣе 50 руб. въ годъ.

Гербовая марка въ 15 коп. за: 1) Довѣренности на полученіе жалованья, пенсін и т. под. на сумму болѣе 5 руб. 2) Акты и документы на сумму не болѣе 50 руб.: а) по всякимъ имуществ. сдѣлкамъ (наемъ квартиръ, служащихъ, прислуги), б) по долговымъ обязательствамъ, в) о передачѣ контрактныхъ обязанностей. 3) Заборныя лавочныя книжки— за каждыя 80 страницъ.

Гербовая марка въ 10 коп. за документы по имущественнымъ сдѣлкамъ не свыше 50 рублей.

Гербовой маркой въ 5 коп. оплачиваются: 1) Счеты, платежныя росписки, квитанціи и пр., когда они выдаются на сумму болѣе 5 и не свыше 50 руб. и притомъ по особымъ словеснымъ или письменнымъ договорамъ. 2) Свидѣтельства на пай или книжки членовъ ссудосберегательныхъ товариществъ, кассъ, обществъ бережливости и т. п., кромѣ книжекъ сберегательныхъ кассъ, которыя бесплатны. 3) Билеты, книжки и пр. абонементнаго характера, когда они выдаются на сумму до 50 рублей въ годъ.

Вексельная бумага употребляется только для написанія на ней векселей всѣхъ наименованій, а вексельнымъ сборомъ оплачиваются заемныя письма, долговыя росписки, подписанныя должникомъ счета и вообще всевозможныя личныя долговыя обязательства на сумму свыше 50 руб.

Актный сборъ высшаго разряда взимается: 1) съ документовъ имущественнаго свойства на сумму болѣе 50 руб.: а) по сдѣлкамъ, соглашеніямъ, договорамъ или условіямъ о правѣ собственности, владѣніи, пользованіи или распоряженіи движимымъ или недвижимымъ имуществомъ и о разныхъ ограниченіяхъ этихъ правъ (залогъ, дареніи, куплѣ-продажѣ, выдѣлѣ, раздѣлѣ, наймѣ, ссудѣ и т. п.), б) о товариществѣ и компаніи, в) о личномъ наймѣ, г) о подрядахъ и поставкахъ, д) о неустойкѣ, е) о мировыхъ сдѣлкахъ, ж) о передачѣ контрактныхъ обязанностей другимъ лицамъ, когда это совершается особымъ актомъ и 2) съ акцій, паевъ, облигацій, закладныхъ листовъ и пр.

Актный сборъ низшаго разряда взимается съ актовъ и документовъ на сумму болѣе 50 руб.: 1) по торговымъ сдѣлкамъ о куплѣ-продажѣ товаровъ (съ торговыхъ писемъ, торговыхъ счетовъ, телеграммъ, памятныхъ записокъ и т. п.), 2) о запродажѣ движимаго или недвижимаго имущества, 3) съ надписей о передачѣ контрактныхъ обязанностей, дѣлаемыхъ на самыхъ контрактахъ.

Освобождены отъ гербоваго сбора: Бумаги: 1) По воинской повинности. 2) Судебныя по уголовнымъ дѣламъ и по всѣмъ дѣламъ, производящимся у мировыхъ и городскихъ судей, земскихъ начальниковъ, уѣздныхъ членовъ окружныхъ судовъ. 3) Въ опекунскихъ установленіяхъ. 4) Подаваемые несостоятельнымъ должникомъ и его присяжнымъ попечителемъ. 5) Большинство бумагъ по дѣламъ народнаго образованія. 6) Договоры о наймѣ въ сельскія работы и рабочія книжки и тетради. 7) Чеки. 8) Счеты и всякіе другіе документы на сумму не болѣе 5 руб. 9) Всякія росписки, квитанціи, кассовые ордера и т. п., выдаваемые въ удостовѣреніе принятія денегъ для перевода, если платежъ по нимъ назначенъ не позже 5-ти дней по предъявленіи. 10) Абонементныя билеты на городскихъ конно-желѣзныхъ дорогахъ. 11) Бухгалтерскіе документы внутренняго дѣлопроизводства торгово-промышленныхъ предпріятій. 12) Всѣ бумаги Краснаго Креста, Спасенія на Водахъ и всѣхъ другихъ учрежденій богоугодныхъ, благотворительныхъ, общественнаго призрѣнія и т. д.

Нарушеніе правилъ гербоваго сбора. Лица, какъ выдавшія обязательство домашнее съ нарушеніемъ правилъ гербоваго сбора, также и принявшія оное, а равно всѣ тѣ, къ которымъ актъ переходилъ по передаточнымъ подписямъ и другимъ сдѣлкамъ, подвергаются штрафу за неоплату вовсе гербоваго сбора, въ 10 разъ противъ установленнаго размѣра сбора, а за неполную оплату сбора—въ 10 разъ противъ разности между оплаченнымъ и установленнымъ размѣрами сбора.

Способъ погашенія знаковъ гербовой оплаты.

Неправильное или несвоевременное погашеніе знаковъ гербовой оплаты карается герб. штрафомъ. Если черезъ герб. марку не проходитъ текстъ акта, то погашеніе ея должно быть совершено не лицомъ, хранящимъ документъ, а выдавшимъ его.

Закономъ установлены слѣдующіе способы погашенія герб. марокъ: 1) корешковый, 2) способъ перекрещиванія марки и прохожденія черезъ нее подписи отъ руки—(этотъ способъ можетъ быть замѣненъ погашеніемъ марки штемцелемъ фирмы, выдающей актъ или документъ), 3) способъ написанія текста черезъ наклеенныя на актъ гербовыя марки и наконецъ 4) способъ погашенія должностными лицами.

Подающему въ правит. учрежденія или должностн. лицамъ прошенія воспрещается самому погашать герб. марки на нихъ.

Погашеніе герб. марокъ на домашнихъ актахъ и документахъ, въ одномъ только случаѣ допускается производить посредствомъ механическаго поврежденія марокъ, а именно когда эти акты и документы выдаются путемъ вырѣзыванія ихъ изъ корешковыхъ бланковыхъ книгъ или тетрадей. Этотъ способъ герб. оплаты и погашенія называется корешковымъ способомъ. Герб. оплата этихъ документовъ производится слѣдующимъ образомъ: герб. марки наклеиваются продольно по линіи, отдѣляющей корешокъ или талонъ отъ подлежащаго выдачѣ документа, такимъ образомъ, чтобы при отдѣленіи документа марки перерѣзались по всей длинѣ и чтобы на корешкѣ или талонѣ оставались лѣвыя продольныя половины марокъ, а на выдаваемыхъ документахъ были правыя половины марокъ.

При описанномъ способѣ, кромѣ перерѣзыванія марокъ, никакого дальнѣйшаго погашенія ихъ не требуется. Корешковымъ способомъ дозволяется и оплачивать всякаго рода акты и документы, безъ исходатайствованія на то кого-либо разрѣшенія. Акты и документы, выданные корешковымъ способомъ, на коихъ будутъ находиться не правыя продольныя половины марокъ, а лѣвыя, верхнія или нижнія (поперечныя) половинки марокъ, и талоны такихъ документовъ не съ лѣвыми продольными половинками марокъ, считаются вовсе неоплаченными гербовымъ сборомъ.

Нижеслѣдующія категоріи документовъ должны быть обязательно выдаваемы корешковымъ способомъ:

1) абонементные билеты и квитанціи; 2) билеты на вырубку лѣса; 3) выдаваемыя кредитными учрежденіями свидѣтельства, билеты и росписки на срочные и безсрочные вклады и на вклады нахраненіе, кромѣ вкладовъ

на текущій счетъ; 4) квитанціи по страховнѣ выигрышныхъ билетовъ; 5) квитанціи въ пріемѣ процентныхъ бумагъ на продажу или векселей, накладныхъ и товаро-залоговыхъ свидѣтельствъ на комиссію; 6) квитанціи ломбардовъ, обществъ для заклада движимыхъ имуществъ и ссудныхъ кассъ; 7) краткія манлерскія записки; 8) свидѣтельства на провозъ вина, спирта и табаку и накладныя на провозъ сахара; 9) сохранныя рѣписки, выдаваемыя при принятіи на сохраненіе имущества; 10) счета (какъ бы они ни назывались), выдаваемые въ гостиницахъ, ресторанахъ и изъ пороходныхъ буфетовъ постояльцамъ, посѣтителемъ, пассажирамъ; 11) членскіе билеты и квитанціи.

Марки на квитанціяхъ, отрываемыхъ на накладныхъ, слѣдуетъ наклеивать цѣликомъ на накладныхъ и погашать подписью пріемщика товара или штемпелемъ фирмы—покупателя, а некорешковымъ способомъ, какой былъ бы допустимъ, если бы пріемщикъ препровождаемыхъ при накладной вещей или товара выдавалъ квитанціи изъ своей талонной книжки.

Если бумаги, акты и докуметы, подлежащіе гербовому сбору, выдаются не изъ корешковыхъ книжекъ, то порядокъ наклейки и погашенія марокъ слѣдующій:

1) Марки плотно и во всю ихъ величину наклеиваются на актъ или документъ до подписанія его такимъ образомъ, что текстъ акта (на счетахъ, наприм., фамилія лица, на имя коего выписывается счетъ) или подпись по крайней мѣрѣ одного изъ участвующихъ въ совершеніи акта лицъ, но не того лица, въ рукахъ котораго актъ находится, проходили черезъ всѣ наклеенныя марки, но при этомъ марки отнюдь не должны закрывать одна другую хотя бы частью.

2) Верхняя часть марки переkreщивается такимъ образомъ, чтобы концы креста переходили на бумагу, на которую марка наклеена, а на нижней части отмѣчается время погашенія и подпись выдавшего документъ.

Вмѣсто погашенія надписью отъ руки, допускается погашеніе марокъ на торговыхъ счетахъ штемпелемъ фирмы, выдавшей документъ, съ обозначеніемъ, хотя бы инициалами, наименованіе формы и времени погашенія марокъ. Обозначеніе времени можетъ быть произведено какъ штемпелемъ, такъ и отъ руки.

За исключеніемъ документовъ, выдаваемыхъ корешковымъ способомъ, гербовыя марки на домашнихъ актахъ ни въ какомъ случаѣ не могутъ быть погашаемы посредствомъ механическаго поврежденія.

Списокъ находящихся въ г. Калугѣ гостинницъ и мебелированныхъ комнатъ.

№ по порядку.	Названіе гостинницъ и мебелированныхъ комнатъ.	Мѣстонахожденіе гостинницъ и мебелированныхъ комнатъ.	Чис. номеровъ.	Плата за номеръ.	
				Въ сутки.	Въ мѣсяцъ.
1	„Коммерческая гостинница“ Вас. Ст. Завѣрина.	Дворянская ул., д. М.Ф. Завѣриной № 24.	15	Отъ 50 к. до 1 р.	Отъ 12 р. до 24 р.
2	Гостинница мѣщ. Пелагеи Андр. Сергѣевой.	Уг. Дворянск. и Телѣжной ул., с.д. № 92.	12	Отъ 50 к. до 80 к.	Отъ 15 р. до 24 р.
3	„Театральная“ гостинница к-на Ив. Вас. Журавлева.	Уголь Большой Садовой и Театральной пл., с.д. №№ 205 и 206.	9	Отъ 75 к. до 2 р.	Отъ 15 р. до 40 р.
4	Гостинница „Кулонъ“ Наталыи Павл. Орловой.	Никитская улица, д. № 151.	16	Отъ 1р. 25 до 5 р.	Отъ 30 р. до 100 р.
5	Гостинница „Рига“ Алдра Герас. Загвоздкина.	Кутузовская ул., д. № 153.	24	Отъ 1р. 25 до 3 р.	Отъ 30 р. до 80 р.
6	Меблированные комнаты Нат. Леон. Типикиной.	Телѣжная улица, д. Товарковскихъ.	6	Отъ 50 к. до 75 к.	Отъ 12 р. до 18 р.
7	Меблированные комнаты Никол.Фед. Доронина.	Благовѣщенская ул., д. № 228.	10	Отъ 60 к. до 2р. 50к.	Отъ 15 р. до 50 р.
8	Меблирован. комнаты „Крымъ“ Пелагеи Матв. Феденевой.	Кутузовская ул., д. № 34.	8	Отъ 50 к. до 70 к.	Отъ 15 р. до 20 р.
9	Меблирован. комнаты „Золотой Левъ“ Никиты Яковл. Букрѣева.	Кутузовская ул., д. № 85.	8	Отъ 50 к. до 1р. 50к.	Отъ 15 р. до 25 р.
10	„Бѣлевское подворье“ Фед. Ал-ѣев. Кумыкина.	Уголь Воскресенской ул. и Кукова переулка, д. № 331.	10	Отъ 50 к. до 75 к.	По мѣсячно не отдается.
11	„Владимирское подв.“ Вас. Вас. Лоскутова.	Воробьевская ул., д. № 49.	19	Отъ 60 к. до 1р. 50к.	Отъ 12 р. до 35 р.
12	„Орловское подворье“ Никол. Никол. Кутыша.	Воробьевская ул., д. № 72.	10	Отъ 40 к. до 1 р.	Отъ 10 р. до 15 р.
13	„Свѣчниковское подв.“ Дм. Макар. Нестерова.	Трубаевскій пер., д. № 42.	4	Отъ 50 к. до 75 к.	Отъ 10 р. до 15 р.
14	„Кавказское подвор.“ Никол. Ал-др. Дубровина.	Уголь Кутузовской и Масленниковской ул., д. № 108.	16	Отъ 20 к. до 70 к.	Помѣсячно не отдаются.
15	„Лихвинское подвор.“ Андр. Мих. Герасимова	Кутузовская ул., д. № 240.	8	Отъ 25 к. до 40 к.	
16	„Сорокинское подвор.“ Гавр. Владимир. Бровина.	Кутузовская ул., д. № 237.	3	Отъ 30 к. до 50 к.	

*Приложение къ „Памятной книжкѣ
Калужской губ.“ на 1914 годъ.*

Краткій Обзоръ XX очередной выставки Калужскаго Общества Сельскаго Хозяйства, бывшей въ городѣ Калугѣ съ 13 по 17 сентября 1912 г.

13 сентября 1912 года, въ зданіяхъ Работнаго Дома, спеціально приспособленныхъ для устройства выставокъ, послѣ торжественнаго Господу Богу молебствія съ провозглашеніемъ многолѣтія Государю Императору и Всему Царствующему Дому, Главноуправляющему Землеустройствомъ и Земледѣліемъ, а также членамъ Калужскаго общества сельскаго хозяйства и участвующимъ на выставкѣ, Президентомъ общества была объявлена выставка открытою.

На молебствіи и открытіи выставки присутствовали: Президентъ общества Его Сіятельство Начальникъ губерніи, Церемоніймейстеръ Князь Сергѣй Дмитріевичъ Горчаковъ съ супругою, и. д. губернскаго предводителя дворянства—калужскій уѣздный предводитель дворянства д. с. с. А. М. Желябужскій, члены совета общества, завѣдыв. Работнымъ Домомъ—полиціймейстеръ г. Калуги—Е. И. Трояновскій, почетныя лица города и экспоненты выставки.

По объявленіи выставки открытою, присутствовавшія лица на молебнѣ и публика двинулись къ выставочнымъ помѣщеніямъ, расположеннымъ въ очень обширномъ и опрятно содержимомъ саду.

На выставку были представлены:

По отдѣлу коневодства:

1) Отъ коннаго завода Ея Сіятельства Княгини А. Е. Горчаковой: жеребцы: „Жестокій Бояринъ“, 6 л., рыжей масти, чистопор. орловскій рысакъ, отъ „Жестокаго“ и „Бѣды“ завода Храповицкаго и „Мартень-де Семуа“, 4 л., бурой масти, чистопор.

брабансонъ, выводной изъ Бельгii и кобылы: „Камелiя“ 4 л. и 5 м., рыжей масти, чистопор. брабансонъ завода княгини Юсуповой графини Сумароковой-Эльстонъ, отъ „Боно“ казеннаго и „Гордой“, „Мими“— 2 л. и 5 м., буланая, норвего брабансонъ, завода Познякъ, отъ „Альфреда“ и Майи“, „Принцесса“—3½ л., свѣтлогнѣдой масти, чистопор. брабансонъ, отъ „Альфреда“ и „Циц“ завода Познякъ и „Мортира“, кобылка бурая 6 мѣс., отъ „Мартенъ-де-Семѹа“, чистопор. выводного изъ Бельгii—брабансона и „Бронъ“ и жеребенокъ „Монте-Карло“—4 мѣс., отъ „Мартенъ-де-Семѹа“ и „Камелии“, чистопор. брабансонъ; 2) — ея сiятельства княгини Е. П. Голициной—жеребенокъ „Прогрессъ“, 3 мѣсяцевъ, гнѣдой масти, отъ „Вьюги“, искусственно оплодотворенной; 3) — его сiятельства князя Е. Н. Трубецкаго—жеребець „Остолопъ“ 2 л., рыжей масти, отъ казеннаго арена и матки своего завода; 4) — дворянина Н. Н. Яновскаго—жеребець „Привѣтъ“ 3½ л., сѣрой масти, отъ „Неро“ Торгельскаго завода и „Сѣрой“ рабочаго сорта; 5) — дворянина В. А. Салова—кобылка „Тайна“ 1 г., вороная, чистопородн. орловскiй рысакъ, завода княгини А. Е. Горчаковой, отъ „Несноснаго“ и „Тишины“; 6) — дворянина Н. А. Хольмбергъ—жеребець „Махметъ“ 4 л., рыжей масти, киргизской породы.

Отъ крестьянъ:

7) Васина В. А.—кобылки: „Дикарка“ 2 л. и „Ласточка“ 1 г., обѣ вороныя, отъ „Привѣта“ казеннаго и „Саши“ рабочаго сорта; 8) Косушкина Ѳ. Ѳ.—жеребець „Голiафъ“ 4 л., гнѣдой масти; 9) Винокурова Г. П.—кобылка „Кролетка“ 1 г., вороной масти, отъ „Ретиваго“ (донского) и „Наживы“ завода Кожевниковыхъ; 10) Каткова Е. И.—жеребенокъ „Кобчикъ“ 1 г., вороной масти; 11) Садковкина Г. И.—жеребчики: „Королекъ“ 1 г., гнѣдой масти, отъ „Шарго“ казеннаго ардена и „Голубки“ рабочаго сорта и „Воронъ“ 1 г.; 12) Лахмоткина Ѳ. Я.—кобылка „Красотка“ 1 г., гнѣдой масти“, отъ „Шарго“ казеннаго и „Дамки“ рабочаго сорта; 13) Булычева П. И.—кобылка „Милка“ 1 года, вороной масти и 14) Филатова М. П.—кобылки: „Зорька“ 1 г., сѣрой масти, отъ „Вѣнка“ казеннаго и матки рабочаго сорта и „Казачка“ 2 л., гнѣдой масти.

Всего 23 экземпляра.

Экспоненты по сословіямъ распредѣляются: дворянъ 6 и крестьянъ 8.

По мѣстностямъ: Калужскаго уѣзда 11, Тарусскаго 1, Черемышльскаго 2.

По постановленію экспертной комиссіи, утвержденному совѣтомъ общества присуждены награды:

Золотая Медаль Калужск. Обществ. Сел. Хозяйства, Ея Сіятельству Княгинѣ А. Е. Горчаковой за кобылу „Принцесса“ 3½ л., свѣтло-гнѣдой масти, чистопор. брабансонъ.

Серебряныя медали: Главнаго Управленія Государственнаго Коннозаводства—Ея Сіятельству Княгинѣ А. Е. Горчаковой за жеребца „Жестокій Бояринъ“ 6 лѣтъ, рыжей масти, чистопор. Орловскій рысакъ. *Калужскаго Об. Сельск. Хозяйств.*—Его Сіятельству Князю Е. Н. Трубецкому за жеребца „Остолопъ“ рыжей масти, отъ казеннаго аренда и матки своего завода.

Бронзовыя медали: Калужскаго Об-ва Сельск. Хоз.—Яновскому Н. Н. за жеребца „Привѣтъ“ 3½ л., сѣрой масти, Косущкину Ѳ. Ѳ. за жеребца „Галіафъ“ 3 л., гнѣдой масти и Филатову Н. П. за кобылку „Казачка“ 2 л., гнѣдой масти.

Деньгами: отъ Главнаго Управленія Государственнаго Коннозаводства крестьянамъ: Винокурову Г. П. за кобылу „Кролетка“, вороной засти—5 р. Каткому Д. И. за жеребенка „Кобчикъ“ 1 года, вороной масти—10 р., Садковкину Г. И. за жеребенка „Королекъ“ 1 г., гнѣдой масти—25 руб., ему же за жер. „Воронъ“ 1 г.—15 руб., Лахмоткину Ѳ. А. за кобылку „Красотка“ 1 г., гнѣдой масти—35 р., Булычеву П. И. за кобылку „Милка“ 1 г., вороной масти—5 р. и Филатову Н. П. за кобылку „Зорька“ 1 г., сѣрой масти—5 р.

По отдѣлу коневодства 14 экспонентамъ присуждено наградъ, медалей золотыхъ 1, серебряныхъ 2, бронзовыхъ 3 и денежныхъ 7, всего 13.

Внѣ конкурса состояли принадлежащія Ея Сіятельству Княгинѣ А. Е. Горчаковой: кобылка „Мортира“, кобыла „Камелія“ съ жеребенкомъ „Монте-Карло“, жеребецъ „Мартенъ-де-Семуа“ и кобыла „Мими“.

На аукціонѣ 17 сентября изъ числа 23 представленныхъ лошадей (за исключеніемъ крестьянскихъ и внѣ конкурсныхъ) 12 экз., остальные 11 получили оцѣнку въ суммѣ 850 руб.

Въ отдѣлѣ коневодства обращала на себя всеобщее вниманіе мощностью, красотой и статностью группа лошадей завода Ея Сіятельства Княгини А. Е. Горчаковой; группа эта, можно сказать, была гвоздемъ выставки.

Принимая во вниманіе отмѣченный уже печатью недостатокъ у насъ въ Россіи годныхъ лошадей для комплектованія воинскихъ кавалерійскихъ и обозныхъ частей и придавая поэтому весьма важное значеніе существованію въ Россіи благоустроенныхъ конныхъ заводовъ вообще для улучшенія породы лошадей, я благодаря весьма любезной обязательности Ея Сіятельства Княгини Анны Евграфовны Горчаковой, съ 1909 года участвующей на выставкахъ Калужскаго Общества Сельскаго Хозяйства породистыми экземплярами изъ своего коннаго завода, имѣю возможность дать краткій очеркъ о 10-лѣтнемъ существованіи этого завода, распространяющаго свою полезную дѣятельность къ несомнѣнной выгодѣ безусловно общественно государственнаго значенія.

Конный заводъ Ея Сіятельства Княгини А. Е. Горчаковой основанъ въ 1902 году въ Тульской губерніи, въ Алексинскомъ уѣздѣ, въ собственномъ имѣніи и 30 іюля того же года утвержденъ Главнымъ Управленіемъ Государственнаго Коннозаводства. Затѣмъ изъ Тульской губерніи переведенъ въ имѣніе при с. Барятино, Тарусскаго уѣзда, Калужской губ.

При основаніи заводъ имѣлъ: производителемъ купленнаго по случаю жеребца „**Ясный день**“—Орловской рысистой породы 19 лѣтъ и чистопородныхъ и смѣшанной крови 5 матокъ въ возрастѣ отъ 8 до 14 лѣтъ: 1) „**Волшебница**“—завода Хлюстиной, 2) „**Тальма**“—завода Останкова, 3) „**Кудесница**“—завода Глинки, 4) „**Вьюга**“—завода Зайцева и 5) „**Мечта**“ (неизвѣстнаго завода).

Затѣмъ поступили въ заводъ: въ 1902 г.—кобыла „**Берегись**“ 3 лѣтъ, вороная; въ 1903 г.—кобыла „**Тина**“ 2 лѣтъ темно-гнѣдая, завода Глинки; въ 1904 г.—кобыла „**Лихва**“, 6 л., бурая, Орловской рысистой породы, завода Янькова; въ 1906 г.—жеребецъ „**Гордый**“ 9 лѣтъ, золотисто-рыжей масти, Орловской рысистой породы завода Н. А. Богданова и кобыла „**Знаменитая**“ 6 л.;

гнѣдой масти, Орловской рысистой породы, завода Н. Н. Шнейдеръ; въ 1910 г.—жеребецъ „**Жестокій Бояринъ**“ 4 лѣтъ, рыжей масти, Орловской рысистой породы, завода Храповицкаго. „**Мартень-де-Семуа**“ 2 л., бурой масти, выводной чистопор. брабансонъ, изъ Бельгiи и кобылы „**Броня**“ 5 л., бурой масти, улучшеннаго упряжнаго сорта, на Всероссийской конной выставкѣ въ Москвѣ „**Комелія**“ 2 л., рыжей масти, чистопор. брабансонъ, завода Княгини Юсуповой—графини Сумароковой-Эльстонъ, кобыла эта имѣетъ похвальный листъ Главнаго Управленія Государственнаго Коннозаводства отъ вышеупомянутой выставки и „**Тишина**“ 7 л., гнѣдой масти, рысистой породы, завода Н. Н. Шнейдеръ, награжденная на Всероссийской выставкѣ 1910 г. большою серебряною медалью Главнаго Управленія Государственнаго Коннозаводства. Въ этомъ же году Главнымъ Управленіемъ Государственнаго Коннозаводства заводу княгини А. Е. Горчаковой предоставлена безвозмездно съ Хрѣновскаго завода кобыла „**Амазонка**“ 22 л., рыжей масти, рысистой породы; въ 1911 г.—кобыла „**Солоха**“ 6 л., гнѣдой масти, тяжелоовозка, полукровный першеронъ, завода графа Толстого; въ 1913 г.—кобыла „**Вѣста**“ 7 л., гнѣдой масти, выводная изъ Донской области, верхово-упряжная и на выставкѣ въ г. Смоленскѣ кобылы завода Познякъ: „**Принцесса**“ 3 л., свѣтлогнѣдой масти, чистопор. брабансонъ и „**Мими**“ 2 л., буланая Норвего-брабансонъ.

Такимъ образомъ за 10-лѣтній періодъ существованія завода приобрѣтено: жеребцовъ 3, кобылъ 16 и отъ Главнаго Управленія Государственнаго Коннозаводства поступила безвозмездно одна кобыла, всего 20 лош.

За этотъ же періодъ времени *получено приплода*: въ 1902 г. отъ купленной жеребою кобылы „**Гальма**“—вороной жеребчикъ „**Возокъ**“; въ 1903 г.—отъ жеребца „**Ясный день**“ и кобылы „**Волшебницы**“—кобылка рыжая „**Желанная**“ и отъ жеребца „**Молодецкій**“, завода Коробьина и кобылы „**Вьюга**“—кобылка гнѣдая „**Метелица**“; въ 1904 г.—отъ жеребца „**Ясный день**“ кобылы „**Волшебницы**“—кобылка вороная „**Война**“ и отъ жеребца „**Интригана**“, завода Глинки и кобылы „**Вьюга**“—жеребчикъ „**Идеаль**“; въ 1905 г.—отъ жеребца „**Ясный день**“ и кобылъ; „**Волшебницы**“—кобылка вороная „**Волна**“ и „**Мечты**“—кобылка свѣтлогнѣдая

М. П. ГОСУДАРСТВЕННАГО
 КОННОЗАВОДСТВА

„Ясная Мечта“; въ 1906 г.—отъ жеребца „Ясный день“ и кобылы „Вьюга“—кобылка гнѣдая „Вѣсточка“ и отъ купленной кобылы жеребою „Знаменитой“ и жеребца „Закаталъ“ завода гг. Варшавскихъ—жеребчикъ „Знаменитый“; въ 1907 г.—отъ жеребца „Гордый“ и кобылы „Мечты“—жеребчикъ рыжій „Монархистъ“; въ 1908 г.—отъ жеребца „Гордый“ и кобылы „Знаменитой“—жеребчикъ рыжій „Горчакъ“; въ 1909 г.—отъ жеребца „Гордый“ и кобылы: „Желанная“—жеребчикъ рыжій „Горностаѣ“, „Лихва“—кобылка рыжая—„Гордая Львица“ и „Знаменитая“—кобылка вороная „Горислава“; въ 1910 г.—отъ жеребца „Гордый“ и кобылы „Лихва“—кобылка рыжая „Горячая Ласка“; въ 1911 г.—отъ жеребца „Несноснаго“, завода Шибяева и кобылы „Тишина“—кобылка вороная „Тайна“ и кобылы „Броня“ жеребчикъ „Барчукъ“; въ 1912—отъ жеребца „Жестокій Бояринъ“ и кобылы: „Тишины“—кобылка караковая „Боярщина“ и „Амазонки“—кобылка рыжая „Быстролетная“, и отъ жеребца „Мартенъ-де-Семюа“, и кобылы: „Мечты“, кобылка бурая „Ма Маротъ“, „Лихвы“—кобылка бурая „Моя Любимая“, „Брони“—кобылка бурая „Мортира“ и „Камелия“—жеребчикъ „Монте-Карло“ и отъ жеребца „Шопоть“ завода Булгаковыхъ и кобылы „Солоха“—кобылка „Казенка“.

Всего получено приплода: жеребчиковъ 8, кобылокъ 16; всего 24.

Потери завода. Пали: въ 1906 г. кобыла „Тальма“ (не ожеребилась), жеребецъ „Ясный День“ (параличъ сердца) и 1907 г. жеребчикъ „Монархистъ“ (простуда); итого 3.

Нѣкоторая неудовлетворительность въ полученіи приплода и происшедшія потери обусловливаются заглазнымъ веденіемъ дѣла и плохимъ составомъ служебнаго персонала на заводѣ до перевода его въ имѣніе при с. Барятино, Тарусскаго уѣзда, Калужской губерніи, гдѣ явилась возможность лично наблюдать за хозяйствомъ завода и сдѣлать подборъ соответствующихъ дѣлу служащихъ, а благодаря неослабному наблюденію и руководству владѣлицы, заводъ въ 1912 году достигъ въ полученіи приплода весьма хорошаго результата и полного процента приплода.

Продано: изъ числа купленныхъ 8 лошадей и собственнаго

завода въ возрастѣ отъ 6 мѣсяцевъ до 3 лѣтъ 16 лош., всего 24 лошади.

Проданные лошади поступили въ губерніи: Архангельскую, Вятскую, Тульскую, Смоленскую и Калужскую по цѣнѣ отъ 125 руб. до 1500 руб. за голову.

Къ 30 іюля 1912 года при заводѣ состояло на лицо:

а) жеребцовъ-производителей 2.

Изъ нихъ: 1) „Жестокій Бояринь“, 6 лѣтъ, рыжей масти, рысакъ Орловской породы, и 2) „Мартень-де-Семуа“, 4 л., бурой масти, (тяжеловозъ), чистопородный брабансонъ, выводной изъ Бельгіи:

б) кобыль-матокъ 8.

1) „Лихва“, 14 л., бурой масти, завода А. Н. Янькова, чистопородный Орловскій рысакъ; 2) „Тишина“, 9 л., гнѣдой масти, завода Н. Н. Шнейдера, чистопородный Орловскій рысакъ; 3) „Амазонка“, 24 л., рыжей масти, рысистой породы, Хрѣновскаго казеннаго завода; 4) „Камелія“, 4 л., рыжей масти, завода княгини Юсуповой—графини Сумароковой-Эльстонъ, чистопородный брабансонъ; 5) „Принцесса“, 3 л., гнѣдой масти, завода Познякъ, чистопородный брабансонъ; 6) „Мими“, 4 л., бурой масти, норвего брабансонъ; 7) „Веста“, 8 л., гнѣдой масти выводная изъ Донской области; и 8) „Мечта“, 16 л., рыжей масти, тяжеловозка.

и в) молодяку 7.

1) „Ма Мароть“ кобылка бурой масти, родилась 2 января 1912 г., отъ жеребца „Мартень-де-Семуа“ и кобылы „Мечта“; 2) „Боярщина“ кобылка караковой масти, родилась 9 марта 1912 года, отъ жеребца „Жестокій Бояринь“ и кобылы „Тишина“; 3) „Барчукъ“ жеребчикъ караковой масти, родился 10 марта 1912 г., отъ кобылы „Броня“; 4) „Мортира“ кобылка бурая, родилась 12 марта 1912 г. отъ жеребца „Мартень-де-Семуа“ и кобылы „Броня“; 5) „Быстролетная“ кобылка рыжей масти, родилась 28 марта 1912 г., отъ жеребца „Жестокій Бояринь“ и кобылы „Амазонка“; 6) „Моя любимая“ кобылка рыжей масти, родилась 2 апрѣля 1912 г., отъ жеребца „Мартень-де-Семуа“ и кобылы „Лихва“; 7) „Монте-Карло“ жеребчикъ рыже-бурой

масти, родился 25 апрѣля 1912 г., отъ жеребца „**Мартень-де-Семуа**“ и кобылы „**Камелія**“.

Съ 1911 года жеребцы—производители завода: „**Жестокій Бояринь**“, рысакъ Орловской породы 5 лѣтъ, который купленъ за 1200 руб. въ 3-лѣтнемъ возрастѣ и тяжеловозъ „**Мартень-де-Семуа**“ 3 л., чистопор. брабансонъ—выводной изъ Бельгiи купленный 2 л. 3 мѣс., за 2500 р., поступили для общественнаго пользованiя и ими было покрыто (кромѣ экономическихъ с. Борятино Князя С. Д. Горчакова) чужихъ кобылъ:

„**Жестокимъ Бояриномъ**“ 6, „**Мартень-де Семуа**“ 5; въ текущемъ 1912 году: „**Жестокимъ Бояриномъ**“ 19, **Мартень-де-Семуа**“ 11.

Плата за покрытiе взималась: за „**Жестокаго Боярина**“ 10 р. 75 к., за „**Мартень-де-Семуа**“ 5 р. 5 к.

Кобылы приводились на заводъ изъ мѣстностей, находящихся отъ завода на разстоянiи до 80 верстъ.

Полученныя заводомъ награды на выставкахъ Калужскаго Общества Сельскаго Хозяйства:

1) отъ Главнаго Управленiя Государственнаго Коннозаводства 4 серебряныя медали: въ 1909 г. за годовика „**Горчакъ**“ (собств. завода), въ 1910 г. за годовика „**Гордая Львица**“ (собств. завода), въ 1911 г. за годовика „**Горячая Ласка**“ (собств. завода), въ 1912 г. за жеребца „**Жестокій Бояринь**“ 6 л. и 2) отъ Калужскаго Общества Сельскаго Хозяйства 3 золотыя медали: въ 1910 г. за жеребца „**Мартень-де-Семуа**“ и группу годовиковъ собств. завода Орловской рысистой породы: „**Горностая**“ и „**Гордую Львицу**“, „**Гориславу**“ и въ 1912 г. за кобылу „**Принцессу**“ 3 л., завода Познякъ.

Заводъ находится подъ личною неустанною заботливостью владѣлицы, вслѣдствiе чего соблюдается самая строгая и разумная экономiя по содержанiю завода, не въ ущербъ однако самому дѣлу. Поэтому оказалось возможнымъ довести содержанiе каждой лошади не болѣе 100 руб. въ годъ.

Въ кормъ лошадямъ дается: сѣно, овесъ, морковь и яровая солома. Жеребятамъ же и маткамъ въ пойло примѣшиваются пшеничныя отруби. Лѣтомъ лошади пользуются выгономъ (особо

огороженное мѣсто въ 2¹/₂ дес подъ названіемъ „Конскій паркъ“) и косится въ усадьбѣ трава для дачи днемъ. Жеребятамъ, находящимся подъ матками, начиная съ двухмѣсячнаго возраста дается овесъ въ небольшомъ количествѣ и приучаютъ ихъ къ хлѣбу.

Благодаря мягкому и любовному обращенію съ ними, они дѣлаются ручными и ласковыми, а равно этими же качествами отличаются производители и матки.

Для ухода за лошадьми при заводѣ имѣются 2 конюха и рабочій.

Заводъ владѣлицѣ дохода не даетъ и если не приноситъ убытка, то только благодаря неослабному надзору и рациональному веденію дѣла; существуетъ и развивается на свои средства безъ всякихъ отъ куда либо субсидій.

Устраивая конный заводъ, владѣлица далека была отъ преслѣдованія цѣли наживы. Коннозаводство для нея не забава и не ремесло, а исключительно благородная врожденная страсть къ лошадямъ и къ полезной дѣятельности съ преслѣдованіемъ, въ данномъ случаѣ благой цѣли улучшенія вообще породы лошади своей родины, въ интересахъ военнаго вѣдомства, а также хуторскихъ хозяйствъ и сельскихъ обществъ.

Заканчивая настоящій краткій очеркъ о конномъ заводѣ Ея Сіятельства Княгини Анны Евграфовны Горчаковой, съ столь выдающимся назначеніемъ на пользу общественно-государственную, не можемъ не пожелать этому симпатичному дѣлу успѣха, совершенствованія и развитія, какъ ово того заслуживаетъ во всѣхъ отношеніяхъ.

По отдѣлу скотоводства:

1) Отъ Ея Сіятельства Княгини А. Е. Горчаковой быки симент. породы: „Миражъ № 2“ и „Миражъ № 3“, 2) ея сіятельства княгини О. Н. Кантакузиной бычки: „Лиходѣй“ симент. породы, „Каинъ“, „Купецъ“, „Кадеть“ и „Карлъ“ отъ $\frac{7}{8}$ до $\frac{15}{16}$ симент. крови, 3) его сіятельства князя Е. Н. Трубецкаго быки Ярославской породы: „Гамбеттъ“, „Днѣпръ“ и „Гриммъ“, метисъ-симент. и телки Ярославской породы: „Грязная“, „Гримаса“ и „Гадалка“, 4) Дювернуа К. Н.—корова „Звѣздочка“ метисъ-

симент. и телка „Внучка“ метисъ-симент., 5) Егорова Н. М. бычекъ „Барсъ“ симент. породы и телки „Забава“ и „Золушка“ симент. породы, 6) Каткова Д. И. телки метисъ-айршир.: „Женя“ и „Надежда“, 7) Филатова П. И. быкъ, метисъ-айршир. „Мишка“, 8) Хохлова Ѳ. В. быкъ метисъ-симент. „Алешка“, 9) Карасева А. И. быкъ „Алешка“, русской породы, 10) Садковкина Г. И. быкъ метисъ-симент. „Богатырь“, 11) Сафонова С. С. быкъ „Красавчикъ“ симент. породы, 12) Павловой О. К. бычекъ породы Швицъ „Гермогенъ“, 13) Степанова Т. Т. быкъ симент. породы „Хомякъ“ и телка той же породы „Розочка“.

Экспоненты расиредѣляются по сословіямъ: дворянъ 4, чиновниковъ 1 и крестьянъ 9.

По мѣстностямъ: Калужскаго уѣзда 10), Тарусскаго у. 2 и Перемышльскаго у. 1.

По постановленію экспертной комиссіи, утвержденному совѣтомъ общества присуждены награды:

Серебряныя медали: Главнаго Управленія Землеустройства и Земледѣлія—Ея Сіятельству Княгинѣ А. Е. Горчаковой за бычка „Миражъ № 2“, симент. породы, Московскаго Общества Сельскаго Хозяйства его сіятельству князю Е. Н. Трубецкому за бычка „Днѣиръ“ Ярославской породы, и Калужскаго Общества Сельскаго Хозяйства: Ея Сіятельству Княгинѣ А. Е. Горчаковой за бычка „Миражъ № 3“ симент. породы, его сіятельству князю Е. Н. Трубецкому за группу телокъ Ярославской породы: „Гри-маса“, „Грязная“ и „Гадалка“.

Бронзовыя медали: Главнаго Управленія Землеустройства и Земледѣлія—ея сіятельству княгинѣ О. Н. Кантакузиной за группу симентальскаго скота—бычковъ: „Кадеть“, „Купецъ“, „Лиходѣй“ и „Карлъ“ и Калужскаго Общества Сельскаго Хозяйства—Егорову Н. М. за телку симент. породы „Забава“.

Похвальный листъ Калужскаго Общества Сельскаго Хозяйства—Степанову Т. Т. за телку „Розочка“ симент. породы.

Деньгами отъ Главнаго Управленія Землеустройства и Земледѣлія: Хохлову Ѳ. В. за бычка метисъ „Алеша“—30 руб., Каткову Д. И. за телку метисъ „Женя“—25 рублей, Сафонову С. С. за бычка симент. породы „Красавчикъ“—15 руб. и Филатовой П. И. за бычка метисъ „Мишка“—15 руб.

По отдѣлу скотоводства присуждено наградъ 9 экспонентамъ: медалей серебряныхъ 4, бронзовыхъ 2, похвальныхъ листовъ 1 и денежныхъ 4, всего 11.

На аукціонѣ 16 сентября всѣ 27 экз. получили оцѣнку въ 2010 руб.

По отдѣлу свиноводства:

Отъ Ея Сіятельства княгини О. Н. Кантакузиной поросята іоркширской породы 7 экз. и отъ Его Сіятельства Князя С. Д. Горчакова окорокъ свиной домашняго приготовленія.

Экспоненты изъ Тарусскаго и Перемышльскаго уѣздовъ и принадлежать къ дворянскому сословію.

По постановленію экспертной комиссіи, утвержденному совѣтомъ общества присуждены награды:

Бронзовая медаль Калужскаго Общества Сельскаго Хозяйства ея сіятельству княгинѣ О. Н. Кантакузиной за поросять іоркширской породы.

Похвальный листъ Калужскаго общества Сельскаго Хозяйства Его Сіятельству Князю С. Д. Горчакову за приготовленіе ветчины.

На аукціонѣ 16 сентября поросята іоркширскіе получили оцѣнку въ 115 руб.

По отдѣлу овцеводства:

1) Отъ Степанова Т. Т.—овцы курдючныя 6 шт., 2) Антонъ М. А. баранъ и овца—2 шт., 3)—Розанова Г. Н. баранъ русской породы 1.

Экспоненты изъ Калужскаго уѣзда и принадлежать: 2 къ крестьянскому сословію и 1 къ мѣщанскому.

По постановленію экспертной комиссіи, утвержденному совѣтомъ общества, присуждены награды:

Похвальные листы: Главнаго Управленія Землеустройства и Земледѣлія—Антонъ Н. М. за барана и овцу и Калужскаго Общества Сельскаго Хозяйства Степанову Т. Т. за овецъ курдючныхъ.

На аукціонѣ 16 сентября вышеупомянутые экспонаты получили оцѣнку въ 90 рублей.

Въ отдѣлѣ скотоводства заслуживаютъ вниманія симентальскіе бычки: „Миражи № 2 и 3“ Ея Сіятельства Княгини А. Е. Горчаковой, группа Ярославскаго скота его сіятельства князя Е. Н. Трубецкаго, а также группа симентальскихъ бычковъ ея сіятельства княгини О. Н. Кантакузиной и симентальскіе быкъ и 2 телки Н. М. Егорова. Вообще, отдѣлъ скотоводства на нынѣшней выставкѣ имѣлъ недурные экземпляры скота въ томъ числѣ и представленныя крестьянами-хуторянами.

Нельзя однако не рекомендовать распространенія особенно среди крестьянъ скота Ярославской породы. Скотъ этотъ средней величины, но очень удоилливый, не требователенъ въ уходѣ, кормѣ, поилѣ и пастбищѣ, весьма быстро откармливается и выносливъ при рѣзкихъ переменахъ температуры. Иностранныя же породы требуютъ не всегда у насъ возможныхъ: внимательнаго ухода, хорошаго корма, чистаго поила и обильнаго пастбища; онѣ посильны лишь отдѣльнымъ крупнымъ и культурнымъ хозяйствамъ, но у крестьянъ такой скотъ постепенно мельчаетъ и вырождается.

По отдѣлу птицеводства и кролиководства:

1) Отъ Бемъ Ф. О. куры плимуть-рокъ и голуби, 2) Романовскаго Д. И. куры: плимуть-рокъ, американск., бентама и гамбургскіе, гуси: тулузы, холмогоры и эмденскіе и индѣйки бронзовыя, 3) Сидѣльниковъ В. Г. куры плимуть-рокъ, 4) Соколова К. Н. куры минорки черныя, 5) Петрова А. Г. куры: віандогъ, орпингтонъ, фавероль, пѣтушки для улучшенія русской породы куръ, утки руанскія, индѣйки: черныя и бронзовыя, гуси тулузскіе, кролики горностаевыя и голуби вѣнскіе, 6) ея сіятельства княгини Голицыной С. Н. куры плимуть-рокъ, 7) его сіятельства графа Толстого И. И. куры бойцовыя, индѣйки и кролики, 8) Рябова Ф. И. куры лангшанъ, 9) Рытова В. Д. куры плимуть рокъ, 10) Цингеръ Э. К. кролики ангорскіе и 11) Крылова Д. А. утки кряковыя.

Экспоненты распредѣляются по сословіямъ: дворянъ 2, чиновниковъ 4, купцовъ 1, мѣщанъ 3 и крестьянъ 1; по мѣстностямъ: г. Калуги и уѣзда 11.

По постановленію экспертной комиссіи, утвержденному Совѣтомъ общества, присуждены награды:

Золотыя медали: Калужскаго Общества Сельскаго Хозяйства: Романовскому Д. И. за курь: американскихъ, плимуть-рокъ, золотистыхъ бентама, за бронзовыхъ индѣекъ и гусей эндемскихъ и тулузскихъ. Кромѣ того постановлено экспертною комиссіею просить совѣтъ общества возбудить ходатайство предъ кѣмъ слѣдуетъ о награжденіи г. Романовскаго званіемъ потомственнаго почетнаго гражданина за его долголѣтніе и плодотворные труды по птицеводству въ Калужской губерніи и Бемъ Ф. О. подтверждена прошлогодняя награда (золотая медаль) за гнѣздо американскихъ курь и плимуть-рокъ.

Серебряныя медали: Главнаго Управленія Землеустройства и Земледѣлія: Петрову А. Г. за курь—орпингтонъ палевыхъ и фавероль, индѣекъ черныхъ, гусей тулузскихъ и кроликовъ. Калужскаго Общества Сельскаго Хозяйства: Сидѣльникову В. Г. за цыплятъ плимуть-рокъ и Соколову К. Н. за курь минорокъ.

Бронзовую медаль Калужскаго Общества Сельскаго Хозяйства—его сіятельству графу Толстому И. И. за кроликовъ.

Благодарность: княгинѣ Голицыной С. Н., Рябову Г. И., Рытову В. Д. и Цингеръ Э. К.

По этому отдѣлу 11 экспонентамъ присуждено наградъ: медалей—золотыхъ 2, серебряныхъ 3 и бронзовыхъ 1.

На аукціонѣ 16 сентября представленная птица и кролики въ количествѣ 199 экз. получили оцѣнку въ 507 р. 60 к.

Экспонированная птица привлекала на себя вниманіе посѣтителей выставки разнообразіемъ породъ и оперенія.

Изъ числа экспонентовъ выдѣляются своими безусловно полезными трудами по птицеводству въ Калужской губерніи: 1) Романовскій Д. И. занимающійся птицеводствомъ вообще съ 1878 г. а въ Калугѣ съ 1891 года, выдающійся любитель и распространитель съ весьма значительнымъ успѣхомъ чистопородной птицы, 2) Сидѣльниковъ В. Г., еще молодой человекъ, съ юныхъ лѣтъ началъ заниматься этимъ дѣломъ, а съ 1906 года поставилъ, развилъ его и довелъ въ настоящее время свой птичій дворъ до 100 экз., 3) Бемъ Ф. О. съ издавна съ большимъ успѣхомъ занимается птицеводствомъ и содержитъ голубятню, въ которой

имѣются голуби разныхъ породъ и значительной цѣнности, 4) Соколовъ К. Н. занимается птицеводствомъ съ 1910 года имѣя также птицу различныхъ породъ и 5) Петровъ А. Г. серьезный любитель-распространитель среди населенія породистой птицы и вмѣстѣ съ этимъ занимается и кролиководствомъ.

Важно отмѣтить съ чувствомъ удовольствія, что г. Петровымъ обращено вниманіе и на улучшеніе породы русской курицы; имъ были представлены пѣтушки для улучшенія русской породы куръ. Необходимо замѣтить, что русская курица всего наиболѣе пригодна въ крестьянскомъ быту, она хотя не отличается пока величиною и красотою оперенія, но не требуетъ отъ обладателя ея почти никакого ухода или особеннаго корма какъ, напротивъ, всѣ иностранныя породы. Весьма серьезно нужно г. г. птицеводамъ обратить вниманіе на улучшеніе русской курицы, для увеличенія ея роста и мясистости.

По отдѣлу пчеловодства:

1 Отъ Дювернуа К. Н. образцы меда, 2) Сидорова П. А. медъ, воскъ, фотографіи и гербарій, 3) Звонарева В. М. медъ центрофужный, 4) — Баранова А. А. медъ секціонный и 5 — Ермолаева И. Д. — передвижной музей инструктора по пчеловодству и садоводству.

Экспоненты распредѣляются по сословіямъ: дворянъ 2, чиновниковъ 1 и крестьянъ 2; по мѣстностямъ: г. Калуги и уѣзда 4 и Боровскаго уѣзда 1.

По постановленію экспертной комиссіи, утвержденному совѣтомъ общества, присуждены награды:

Золотая медаль Калужскаго Общества Сельскаго Хозяйства Сидорову П. А. за правильно поставленное пчеловодное хозяйство медъ въ хорошей укупоркѣ, воскъ, вошину и гербарій медоносныхъ растеній.

Серебряная медаль Калужскаго Общества Сельскаго Хозяйства Баранову А. А. за медъ секціонный.

Бронзовая медаль Калужскаго Общества Сельскаго Хозяйства Дювернуа К. Н. за образцы меда.

Похвальный листъ Калужскаго Общества Сельскаго Хозяйства Звонареву В. М. за медъ.

Благодарность Ермолаеву И. Д. инструктору по пчеловодству и садоводству за участие въ выставкѣ.

По этому отдѣлу присуждено наградъ: медалей золотыхъ 1, серебряныхъ 1, бронзовыхъ 1, похвальный листъ 1 и благодарность 1.

Нельзя не отмѣтить особо выдающихся заслугъ правительственнаго инструктора по пчеловодству и садоводству И. Д. Ермолаева по весьма энергичному распространенію въ населеніи Калужской губерніи знаній по пчеловодству и садоводству съ постоянными для того объѣздами селеній губерніи, компетентными и популярными лекціями вызывающими къ себѣ глубокое вниманіе и признательность со стороны слушателей. На выставкахъ въ Калугѣ И. Д. Ермолаевъ не упустительно участвуетъ, привлекая посѣтителей поучительностью объясненій, совѣтовъ и наставленій.

По отдѣлу молочнаго хозяйства:

1) „Отъ Товарищества „Альфа Нобель“ въ С.-Петербургѣ—сепараторы и другіе аппараты и принадлежности для переработки молока, 2) Ея Сіятельства Княгини А. Е. Горчаковой масло сливочное, 3) Ея Сіятельства княгини О. Н. Каптакужиной масло сливочное, парижское и сладкое, 4) Дубровской молочной артели хуторянъ Слядневской волости, Калужскаго уѣзда, масло сливочное, парижское и сладко-соленое, 5) Першина М. Ф. масло сливочное парижское и сладкое, 6) Степанова Т. Т.—масло топленое и 7) Медынской Землеустроительной Комиссіи съ показательнаго молочнаго пункта масло парижское топленое.

Экспоненты распредѣляются по сословіямъ: дворянъ 2 и крестьянъ 2; по мѣстностямъ: г. С. Петербурга 1, Калужскаго уѣзда 3, Тарусскаго у. 1, Жиздринскаго у. 1 и Медынскаго у. 1.

По постановленію экспертной комиссіи, утвержденному совѣтомъ общества, присуждены награды:

Золотая медаль Калужскаго Общества Сельскаго Хозяйства Товариществу „Альфа Нобель“ въ С.-Петербургѣ за сепараторы и другіе аппараты для переработки молока.

Серебряныя медали: Главнаго Управленія Землеустройства и Земледѣлія—Першину М. Ф. за масло парижское и Калужскаго

Общества Сельскаго Хозяйства—Дубровской молочной артели Сладневской волости, Калужскаго у. за масло сливочное разныхъ сортовъ.

Похвальные листы: Главнаго Управленія Землеустр. и Земледѣлія Ея Сіятельству Княгинѣ А. Е. Горчаковой за масло сливочное и Ея Сіятельству княгинѣ О. Н. Кантакузиной за масло сливочное, парижское и сладкое и Калужскаго Общ. Сельск. Хозяйства—Степанову Т. Т. за масло топленое.

По этому отдѣлу присуждено наградъ: медалей: золотыхъ—1, серебряныхъ—2 и похвальныхъ листовъ 3.

Въ отдѣлѣ молочнаго хозяйства разнообразно представлены были Товариществомъ „Альфа Нобель“ изъ Петербурга аппараты и другія принадлежности по обработкѣ молока и выдѣлкѣ изъ него масла, всего было представлено: сепараторовъ, маслобоекъ, подогревателей, холодильниковъ, разной посуды и проч. въ количествѣ 70 экз., солиднаго вида и весьма аккуратной и чистой выдѣлки.

Выставленное экспонентами масло отличалось доброкачественностью, чистотою отдѣлки и вкусовыми достоинствами. Нельзя не отмѣтить и появленія на выставкѣ продуктовъ артельного маслодѣльнаго завода Дубровской молочной артели, Сладневской вол., Калужскаго уѣзда. Заводъ этотъ открылъ свои дѣйствія только съ 11 іюля 1912 г. при наличности 15 членовъ крестьянъ-хуторянъ, у которыхъ было 83 коровы обыкновенной мѣстной породы, а уже къ открытію выставки у хуторянъ имѣлось 93 коровы, отъ которыхъ доставляется на заводъ ежедневно 40 пуд. молока. Содержаніе жира въ общемъ молокѣ 4⁰/₁₀₀. Изъ 20 пудовъ молока получается 1 пудъ масла. Плата членамъ за молоко производится по процентному содержанію жира—въ среднемъ 67 к. за пудъ. Средства для оборудованія завода были отпущены вѣдомствомъ землеустройства и земледѣлія, каковымъ на это дѣло приглашена и специалистка маслодѣлка.

Распространеніе сказанныхъ артелей вообще въ высшей степени желательно, такъ какъ въ настоящее время даже на рынкѣ въ Калугѣ трудно найти и хорошаго молока и хорошаго масла.

По отдѣлу полеводства, сѣменного хозяйства и земледѣльческихъ орудій:

1) Отъ Калужскаго Губернскаго Земства сельско-хозяйственныя машины и орудія: молотилка, вѣялка, куколеотборникъ, сортировка, просорушка, корнерѣзки, соломотряски, мялка, мельница и двигатель керосиновый, 2) Медынской землеустроительной комиссіи корчевальная машина, сдѣланная хуторяниномъ крестьян. Пукась. 3) Дубровскаго сельско-хозяйственнаго общества, кормовые корнеплоды, 4) Ея Сіятельства княгини Е. П. Голициной—рожь, свекла и морковь, 5) Ея Сіятельства княгини О. Н. Кантакузиной—пшеница, рожь, овесъ, ячмень, тимофеевка, свекла и проч., 6) Его Сіятельства Князя С. Д. Горчакова—овесъ и тимофеевка, 7) Его Сіятельства князя Е. Н. Трубецкаго—рожь, овесъ, ячмень, вика и турнепсъ, 8) Бавыкина Н. П. кормовые корнеплоды, 9) Кушке И. С.—пшеница и кормовые корнеплоды, 10) Калмыкова Н. А. рожь ивановская, 11) Парфенова И. П. овесъ въ снопахъ, 12) Образцова А. С. рожь мѣстная, 13) Першина М. Ф. рожь, овесъ, ячмень и тимофеевка и 14) Ерохина Т. Е. рожь, овесъ, пшеница и ячмень.

Экспоненты распредѣляются по сословіямъ: дворянскаго 4, чиновниковъ 1 и крестьянскаго 6 и по мѣстностямъ: Калужскаго уѣзда 12, Тарусскаго 1 и Перемышльскаго 1.

По постановленію экспертной комиссіи, утвержденному совѣтомъ общества, присуждены награды:

Серебряныя медали: Глав. Управлен. Землеустр. и Земл. Его Сіятельству князю С. Д. Горчакову за овесъ и тимофеевку. *Москов. Об-ва Селск. Хоз.* Его Сіятельству князю Е. Н. Трубецкому и *Калужскаго об-ва Сел. Хоз.:* 1) Ея Сіятельству княгинѣ Е. П. Голициной, 2) Ея Сіятельству княгинѣ О. Н. Кантакузиной (подтверждена прошлогодняя награда), 3) Ерохину Т. Е. и 4) Першину М. Ф.

Бронзовыя медали: Главнаго Управ. Землеустр. и Зем.—Дубровскому сельско-хозяйственному обществу, Сладневской вол., Калужскаго уѣзда и мастеру—крест. Андрею Пукась за корчевальную машину. *Московскаго Об-ва Сельск. Хоз.* Бавыкину Н. П. за кормовые корнеплоды и *Калужскаго Об-ва Сельск. Хоз.* Кушке И. С. за пшеницу и кормовые корнеплоды.

Похвальный листъ: Кал. Об-ва Сельск. Хоз. Парфенову И. П. за овесъ и рожь.

Благодарности: Калужскому губернскому земству и Медынской уѣздной земской управѣ за участіе въ выставкѣ, Образцову А. С. за выставленную рожь ивановскую.

Поэтому отдѣлу 14 экспонентамъ присуждено наградъ: медалей серебряныхъ 6, бронзовыхъ 4, похвальныхъ листовъ 1 и благодарности 4.

По отдѣлу плодоводства и огородничества:

1) Отъ Работнаго Дома въ г. Калугѣ—яблоки, огородныя овощи и цвѣты, 2) Калужскаго Воспитательно-Исправительнаго Приюта—картофель въ 42 сортахъ съ опытнаго поля практическихъ курсовъ по огородничеству и садоводству при приютѣ, 3) Ея Сіятельства княгини Голицыной С. Н.—огородныя овощи, 4) Дювернуа К. Н.—яблоки разн. сортовъ, 5)—Трояновскаго Е. И. чай русскій съ его плантаціи „Соуксу“, близъ г. Батума. 6) Бавыкина Н. П.—яблоки разныхъ сортовъ, картофель, свекла и морковь, 7) Ермакова—цвѣты, луковицы цвѣточныя и тыква, 8) Деменьтьева В. Д.—яблоки, 9) Щербакова С. Д.—огородныя овощи, 10) Калмыкова Н. А.—яблоки разныхъ сортовъ, 12) Левкина А. В.—яблоки антоновка, 13) Цершина М. Ф. кормовые морковь и свекла, 14) Глухова С. Д.—яблони—прививки, 15) Ерохина Т. Д. кусты: малины, смородины, крыжовника. и клубники, 16) Розанова Г. Н.—кусты малины и 17) Михайлова П. М. фруктовыя воды.

Экспоненты распредѣляются по сословіямъ: дворянскаго 2, чиновниковъ 3, купцовъ 1 и крестьянскаго 9 и по мѣстностямъ: г. Калуги и уѣзда 9, Тарусскаго 1, Перемышльскаго 3, Малоярославецкаго 1, Медынскаго 1 и Жиздринскаго 1 и Тамбовской губерніи 1.

По постановленію экспертной комиссіи, утвержденному совѣтомъ общества, присуждены награды:

Золотыя медали: Калужскаго Об-ва Сел. Хоз. Ея Сіятельству княгинѣ Голицыной С. Н. за огородныя овощи, Щербакову С. М. за огородныя овощи и Трояновскому Е. И. за чай русскій.

Серебряныя медали: Главнаго Управленія Землеустр. и Земледѣл.—Бавыкину Н. П.—за яблоки разныхъ сортовъ, картофель, морковь и свеклу и *Калужск. Об ва Сельск. Хоз.*: Дювернуа К. Н.—за яблоки разныхъ сортовъ и садоводу В. Л. Шмидту за хорошее веденіе дѣла въ садовомъ заведеніи В. А. Ермакова въ Калугѣ.

Бронзовыя медали: Главн. Управ. Зем и Зем. Калужскому Воспитательно-Исправительному Пріюту за картофель въ 42 сортахъ и Ерохину Т. Е. за кусты малины, смородины, крыжовника и клубники.

Похвальные листы: Главнаго Управленія Зем. и Земледѣл.—Калмыкову Н. А. за огородныя овощи: капусту, картофель и лукъ и Брагину К. А. за яблоки разныхъ сортовъ и *Калужскаго общ. сел. хоз.*: Левкину А. В. за яблоки антоновку, Михайлову П. М. за фруктовыя воды и садовнику Работнаго Дома въ гор. Калугѣ—Кускову И. А. за хорошее веденіе дѣла.

Благодарность: Дементьеву В. Д., Глухову С. Д. и Розанову Г. Н. за участіе въ выставкѣ.

Подтверждены награды прежнія золотыя медали: Работному Дому въ г. Калугѣ за огородныя овощи и Ермакову В. А. за цвѣты и цвѣточныя луковицы.

Всего поэтому отдѣлу присуждено наградъ: медалей золотыхъ 3, серебряныхъ 3, бронзовыхъ 2, похвальныхъ листовъ 5, благодарностей 3 и подтверждены золотыя медали 2.

Кустарный отдѣлъ:

1) Отъ Калужскаго отдѣла попечительства Государыни Императрицы Маріи Ѳеодоровны о глухонѣмыхъ—работы дѣтей-глухонѣмыхъ; руководѣльныя, сапожныя и перенлетныя, 2) Калужскаго женскаго 5 классаго профессион. училища Е. М. Васильковой руководѣльныя работы ученицъ, 3) Калужской губернской тюрьмы: сбруя конская, сапоги, сани, столярныя и желѣзныя издѣлія. 4) Ея Сіятельства Княгини С. Н. Голицыной руководѣльныя работы изъ Тульской и Московской губерніи, 5) Маркевичъ Н. В. изобрѣтенныя имъ гайки для соединенія пожарныхъ рукавовъ и бранспойтъ, 6) Масленикова Н. В. модели: избы глинобитной и русской печи, 8) Сидоренко О. А. художественныя работы изъ дерева, обложенныя металломъ подъ темную бронзу и

живопись на стеклѣ, 8) Баранова А. А. ткань разная, 9) Домбровской Л. М. руководѣльныя работы монахинь Нижегородскаго дѣвичьяго монастыря и другія. 10) Мирацкевичъ Е. О. руководѣльныя работы, 11) Емельяновой М. С. руководѣльныя работы—коверь, 12) Блиновой В. С. руководѣльныя работы, 13) Фридманъ А. М. фуражки форменныя и русскія мягкая, 14) Ефанова М. Г. бюсты и барельефы, 15) Крылова И. Т. музыкальные инструменты, 16) Бѣляева И. Г. выпиловочныя ажурныя издѣлія, 17) Вахрушина Г. П. сапоги, штиблеты и камаши, 18) Канингъ П. П. предметы электро-физики и аккумуляторы, 19) Понятовскаго А. Н. издѣлія изъ золоченой проволоки: брошки, кольца и проч., 20) Аккерманцъ Э. И. издѣлія изъ металла „Дубле“: брошки, булавки и проч., 21) Кузнецова В. П. шкафъ изъ еловаго дерева 22) Могулева П. К. работы глухонѣмыхъ изъ Ново-Минска, 23) Ларионова И. Н. кондитерскія издѣлія и 24) Егорова В. (слѣпой),— шкафъ.

Экспоненты распеделѣются по сословіямъ: дворянъ 3, чиновниковъ 3, купцовъ 2, мѣщанъ 10 и крестьянъ 3 и по мѣстностямъ: г. Калуги и уѣзда 17, Боровскаго у. 1, Перемышльскаго у. 1, г. Москвы 1, С.-Петербурга 1, Кіева 1, Красноуфимска 1 и Варшавы 1.

По постановленію экспертной комиссіи, утвержденному совѣтомъ общества, присуждены награды:

Золотыя медали Калужскаго Общества Сельскаго Хозяйства: Маркевичъ Н. В. за изобрѣтенныя имъ гайки для соединенія пожарныхъ рукавовъ и бранспойтъ и Блиновой В. Т. за руководѣльныя работы.

Серебряныя медали: Главнаго Управ. Земл. и Земледѣл.—Ефанову М. Г. за бюсты и барельефы и Крылову И. Т. за музыкальные инструменты, С. Петербургскаго собранія сел. хозяйств.—Вахрушину Г. П. за сапоги, штиблеты и камаши, Калужскаго Об-ва Сел. Хоз.: Калужской губернской тюрьмѣ за сбрую и столлярныя издѣлія, Понятовскому А. Н. за издѣлія изъ золоченой проволоки, Баранову А. А. за ткань разную ручной работы, Канингъ П. П. за предметы электрофизики и аккумуляторы и Сидоренко О. А. за художественныя издѣлія изъ дерева, обложенныя металломъ подъ темную бронзу и живопись на стеклѣ.

Бронзовыя медали: Главнаго Управ. Земл. и Земледѣлія—Калужскому 5 классному профессиональному училищу Е. М. Васильковой за разныя руководѣльныя работы ученицъ, школѣ пріютовъ Калужскаго Отдѣла Попечительства Государыни Императрицы Маріи Ѳеодоровны о глухонѣмыхъ за работы дѣтей: руководѣльныя, переплетныя и сапожныя, Емельяновой М. С. за руководѣльныя работы, Ларионову И. Н. за кондитерскій издѣлія. *Калужскаго Обва Селск. Хоз.*—Фридманъ А. М. за фуражки форменныя и и русскую мягкую и Кузнецову В. П. за шкафъ елового дерева.

Похвальные листы: Главнаго Управленія Землеустройства и Земледѣлія—Масленникову Н. В. за модели: глинобитной русской печи и избы, Бѣляеву И. Г. за выпиловочныя ажурныя работы, Мирацкевичъ Е. О. за руководѣльныя работы и Нижегородскому дѣвичьему монастырю за руководѣльныя работы монахинь, представленныя на выставку Л. М. Домбровской. Калужскаго Общества Сельскаго Хозяйства: начальнику Калужской Губернской Тюрмы В. И. Загряжскому за организацію работъ при тюрмѣ, Аккерманцъ, Э. И. за издѣлія изъ металла „Дубле“: брошки, булавки и проч.

Денежная—Егорову В. (слѣпому) за сдѣланный шкафъ—10 р.

Благодарность—Могулеву П. К.

Подтверждены прежнія награды—Ея Сіятельству Княгинѣ С. Н. Голицыной за руководѣльныя работы изъ Богородицкаго и Епифановскаго уѣздовъ, Тульской губ. и Московской губ.

Всего экспонентовъ по этому отдѣлу было 24.

Присуждено наградъ: медалей: золотыхъ 2, серебряныхъ 8, бронзовыхъ 6, похвальныхъ листовъ 6, денежныхъ 1, благодарностей 1 и подтверждены прежнія награды 1.

Изъ представленныхъ по кустарному отдѣлу экспонатовъ должно отмѣтить: Руководѣльныя работы въ количествѣ 125 экз. Калужскаго женскаго 5-ти класснаго профессиональнаго училища домашней наставницы Е. М. Васильковой, открытаго ею въ августѣ мѣсяцѣ 1911 года.

Руководѣльныя, переплетныя и сапожныя работы глухонѣмыхъ дѣтей Школы пріютовъ Калужскаго Отдѣла Попечительства Государыни Императрицы **МАРИИ ѲЕОДОРОВНЫ** о глухонѣмыхъ.

Необходимо сказать, что бывшія на выставкѣ работы дѣтей приводили публику въ изумленіе тщательностію исполненія и даже изяществомъ.

Издѣлія арестантовъ **Калужской Губернской Тюрмы**, какъ-то: сбруя конная, сани городскія, комодъ краснаго дерева, столъ дубовый обѣденный, кровати желѣзныя, умывальникъ, столъ школьный, парты учебныя и сапоги.

Всѣ эти работы исполнены весьма тщательно и при томъ безъ посредства особыхъ руководителей мастеровъ, а исключительно арестантами.

Внутреннія работы производятся арестантами съ конца 1910 года въ тюремныхъ мастерскихъ; портновскія, сапожныя, слесарныя, столярныя, кузнечныя и шорныя. Наружныя же работы производятся въ г. Калугѣ у частныхъ лицъ при постройкахъ зданій и проч.

На выставочной территоріи въ присутствіи Его Сіятельства г. Начальника губерніи Князя С. Д. Горчакова, членовъ выставочной экспертной комиссіи и многочисленной публики было произведено испытаніе изобрѣтенныхъ Н. В. Маркевичемъ двухъ типовъ гаекъ для соединенія рукавовъ, бранспойта, гайки для укрѣпленія рукавовъ къ металлической трубѣ и ключа.

По произведенномъ испытаніи былъ составленъ протоколъ слѣдующаго содержанія:

„Совѣтъ Калужскаго Общества Сельскаго Хозяйства и Распорядительный Комитетъ пригласилъ экспертами для изслѣдованія этого изобрѣтенія Почетнаго Члена Калужскаго вольно-пожарнаго Общества Ея Сіятельство Княгиню Анну Евграфовну Горчакову, Почетнаго Члена того же Общества Его Сіятельство Князя Сергѣя Дмитриевича Горчакова, Инженера Губернской Земской Управы Еремѣева, Члена Совѣта Инженера Брецинскаго, Завѣдыв. Городской Пожарной Командой Члена Калужской Городской Управы А. Е. Волкова, Дѣйств. Члена Кал. вольно-пожарн. Общества Крылова, Почетнаго Члена того же Общества Полиціймейстера г. Калуги Е. И. Трояновскаго и Секретаря Общества сельскаго хозяйства А. А. Монастырева.

Предсѣдателемъ этой Комиссіи единогласно былъ избранъ Князь Сергѣй Дмитриевичъ Горчаковъ.

Испытаніе производилось на выстроенномъ специально зданіи изъ теса, емкостью въ 1 куб. сажень.

При неоднократномъ заживаніи внутренности означенной постройки, когда горѣли сильнымъ огнемъ всѣ ея части, вводился приборъ г. Маркевича, состоящій изъ длинной желѣзной трубы съ бранспойтомъ Н. В. Маркевича. Каждый разъ въ теченіи не болѣе 2-хъ или 3-хъ минутъ огонь г. Маркевичемъ прекращался. Здѣсь же были демонстрированы соединительныя гайки, изобрѣтенныя г. Маркевичемъ: 1) гайка для быстрого смыканія пожарныхъ рукавовъ сѣченіемъ струи во время напора, 2) такъ называемая изобрѣтателемъ „Полугайка“ быстро смыкающая концы рукавовъ и 3) Гаечный ключъ.

Комиссія нашла три послѣдніе прибора работавшими удачно при неоднократныхъ испытаніяхъ при большомъ напорѣ отъ пожарной трубы.

На основаніи вышеизложеннаго, Комиссія нашла всѣ три изобрѣтенія хорошими и заслуживающими широкаго распространенія для тушенія пожаровъ городскихъ, а въ особенности сельскихъ и постановила присудить ему право на золотую медаль“.

Изобрѣтеніе г. Маркевича представляетъ собою желѣзную трубку, длина которой произвольна и чѣмъ она длиннѣе тѣмъ лучше, на конецъ ея навинчивается конусообразная головка, просверленная въ 9-ти мѣстахъ. Такимъ образомъ получается почти кругъ, когда изъ отверстій начнетъ бить вода. Подойти къ огню, когда онъ вырывается изъ оконъ, дверей и вообще изъ горящаго зданія представляетъ большую опасность для лица, въ рукахъ котораго бранспойтъ, орудіе служащее для гашенія пламени, вотъ тутъ то и примѣнимъ бранспойтъ Маркевича, такъ какъ его издали можно просунуть въ горящее внутри зданіе и только время отъ времени подвигать его впередъ и въ стороны и такимъ образомъ пламя будетъ мало по малу сбито, а тогда уже можно будетъ войти внутрь зданія для тушенія. Этимъ же приборомъ одновременно можно ломать крышу и перегородки, ударяя съ силою впередъ и не прекращая притока воды, такъ какъ трубка и головка сдѣланы очень солидно.

З а к л ю ч е н і е .

По всѣмъ 10 отдѣламъ выставки экспонентовъ участвовало:

По отдѣлу коневодства	14
” скотоводства	13
” свиноводства	2
” овцеводства	3
” птицеводства	11
” пчеловодства	5
” молочнаго хозяйства	7
” полевого и сѣмяннаго хозяйства и земледѣль- ческихъ орудій	14
” плодоводства и огородничества	17
” кустарному	24
Всего	110

Распредѣляются они такъ:

	О Т ДѢ Л Ы .										
	Коневодства.	Скотоводства.	Свиноводства.	Овцеводства.	Птицеводства.	Пчеловодства.	Молочнаго хо- зяйства.	Полевод. и сѣм.хоз. и землед. орудій.	Плодоводства и огороднич.	Кустарный.	ВСЕГО.
<i>По сословіямъ:</i>											
Дворянъ	6	4	2	—	2	2	2	4	2	3	27
Чиновниковъ	—	1	—	—	4	1	—	1	3	3	13
Купцовъ	—	—	—	—	1	—	—	—	1	2	4
Мѣщанъ	—	—	—	1	3	—	—	—	—	10	14
Крестьянъ	8	8	—	2	1	2	2	6	9	3	41
Учрежденій	—	—	—	—	—	—	3	3	2	3	11
Итого. . .	14	13	2	3	11	5	7	14	17	24	110

	О Т Д Ъ Л Ы .										
	Коневодства.	Скотоводства.	Свиноводства.	Овцеводства.	Птицеводства.	Пчеловодства.	Молочного хозяйства.	Полевод. и сѣм. хоз. и землед. орудій.	Плодоводства и огороднич.	Кустарный.	В С Е Г О .
<i>По мѣстностямъ:</i>											
Г. Калуги и уѣзда.	11	10	—	3	11	4	3	12	9	17	80
Тарусскаго уѣзда.	1	2	1	—	—	—	1	1	1	—	7
Перемышльскаго у.	2	1	1	—	—	—	—	—	3	1	8
Медынскаго уѣзда.	—	—	—	—	—	—	1	1	1	—	3
Малоярославецкаго у.	—	—	—	—	—	—	—	—	1	—	1
Боровскаго уѣзда.	—	—	—	—	—	1	—	—	—	1	2
Жиздринскаго уѣзда	—	—	—	—	—	—	1	—	1	—	2
Г. С.-Петербурга	—	—	—	—	—	—	1	—	—	1	2
Г. Москвы	—	—	—	—	—	—	—	—	—	1	1
Г. Кіева	—	—	—	—	—	—	—	—	—	1	1
Г. Варшавы.	—	—	—	—	—	—	—	—	—	1	1
Г. Красноуфимска.	—	—	—	—	—	—	—	—	—	1	1
Тамбовской губерніи	—	—	—	—	—	—	—	—	1	—	1
Итого	14	13	2	3	11	5	7	14	17	24	110
<i>Присуждено наградъ:</i>											
Медалей золотыхъ.	1	—	—	—	2	1	1	—	3	2	10
„ серебрян.	2	4	—	—	3	1	2	6	3	8	29
„ бронзовыхъ.	3	2	1	—	1	1	—	4	2	6	20
Похвальныхъ лист.	—	1	1	2	—	1	3	1	5	6	20
Денежныхъ.	7	4	—	—	—	—	—	—	—	1	12
Благодарность	—	—	—	—	4	1	—	4	3	1	13
Подтвержено прежн наградъ	—	—	—	—	—	—	—	—	2	1	3
Итого	13	11	2	2	10	5	6	15	18	25	107

Въ экспертныхъ комиссіяхъ принимали участіе:

1) По отдѣлу коневодства:

Завѣдующій Смоленской заводской конюшнею А. С. Храповицкій, В. А. Виземанъ, А. А. Люсть и Г. И. Ивановъ.

2) По отдѣламъ: скотоводства, свиноводства и овцеводства:

А. А. Люсть, П. Д. Копыловъ, А. В. Афанасьева, А. И. Плохинскій, О. Я. Ястржембскій, Н. П. Ромодановскій, И. Д.

Васильевъ, В. А. Клейбергъ, В. А. Виземанъ, А. П. Зенякинъ, И. В. Рождествинъ.

3) По отдѣлу птицеводства:

Г. И. Ивановъ, Н. М. Кожевниковъ, Ф. С. Соколовъ, П. Д. Копыловъ, Ф. И. Добровольскій, А. И. Яштольдъ-Говорко.

4) По отдѣлу пчеловодства:

П. Д. Копыловъ, А. И. Плохинскій, М. Ф. Миллеръ, И. Д. Ермолаевъ, Н. М. Егоровъ, И. М. Поповъ, Ф. Н. Саенко, Ф. Н. Добровольскій, Ф. Ф. Василевскій.

5) По отдѣлу молочнаго хозяйства:

С. И. Дмитрюковъ, А. В. Афанасьева, Ф. Н. Саенко, Г. И. Ивановъ, С. В. Карпицкая, И. М. Поповъ, Ф. Ф. Василевскій.

6) По отдѣлу полеводства, стѣмяннаго хозяйства и земледѣльческихъ орудій:

А. А. Люсть, П. Д. Копыловъ, И. Д. Ермолаевъ, А. И. Плохинскій, В. А. Виземанъ, В. А. Клейбергъ, Г. И. Ивановъ, А. П. Зенякинъ, И. Д. Васильевъ, А. И. Яштольдъ-Говорко.

7) По отдѣлу плодоводства и огородничества:

П. Д. Копыловъ, И. Д. Ермолаевъ, Н. М. Кожевниковъ, Ф. С. Соколовъ, М. Ф. Миллеръ, Ф. Н. Добровольскій, Ф. И. Саенко, И. М. Поповъ, И. Д. Васильевъ, В. А. Виземанъ.

8) По кустарному отдѣлу:

П. Д. Копыловъ, А. И. Плохинскій, А. А. Монастыревъ, А. А. Яковлевъ, М. А. Брецинскій, А. А. Люсть, М. Б. Трояновская.

Общая цѣнность всѣхъ представленныхъ на выставку экспонатовъ простирается до 9000 руб.

Съ 13 по 17 сентября, несмотря на самую неблагоприятную погоду, посетило выставку свыше 8000 человекъ.

17 сентября послѣ прочтенія присужденныхъ наградъ и раздачи ихъ—выставка была объявлена закрытою.

• *Ө. И. Вадобновъ.*

Обзоръ ХХІ очередной выставки Калужскаго Общества Сельскаго Хозяйства, бывшей съ 13 по 17 сентября 1913 г. въ г. Калугѣ.

13 сентября 1913 г. въ зданіяхъ Работнаго Дома, спеціально приспособленныхъ для устройства выставокъ и въ особыхъ солидно построенныхъ павильонахъ Калужскою губернской Землеустроительною Комиссіею для отдѣла хуторскаго хозяйства послѣ торжественнаго Господу Богу молебствія съ провозглашеніемъ многолѣтія Государю Императору и Всему Царствующему Дому, Главноуправляющему Землеустройствомъ и Земледѣліемъ, членамъ Калужскаго Общества Сельскаго Хозяйства и участвующимъ на выставкѣ, Президентомъ общества была объявлена выставка открытою. На молебствіи и открытіи выставки присутствовали: Президентъ общества Его Сіятельство Начальникъ губерніи, Церемоніймейстеръ Князь Сергѣй Дмитриевичъ Горчаковъ съ супругою, члены совѣта общества, непремѣнные члены и агрономы уѣздныхъ Землеустроительныхъ Комиссій Калужской губерніи во главѣ съ непремѣннымъ членомъ Губернской Землеустроительной комиссіи С. Ѡ. Трухачевымъ, полиціймейстеръ г. Калуги Н. Д. Ростовскій, почетныя лица города и экспоненты выставки. На выставку были представлены:

По хуторскому отдѣлу:

1) Отъ Калужской Губернской Землеустроительной Комиссіи: производство черепацы, покрытые ею павильоны и изба огнеупорная изъ дровъ и глины. 2) Отъ Жиздринской Землеустроительной Комиссіи — карта землеустройства. *Отъ хуторовъ:* а) Болдуева А. М. — рожь, овесъ, ячмень, ленъ; сѣно: вика и клеверъ, картофель, морковь и свекла кормовая. б) Гриш-

нова Н. А.—рожь, овесъ, ячмень, ленъ, сѣно-клеверъ, картофель и турнепсъ. в) Силаева Е. Е.—рожь, овесъ, пшеница яровая, ленъ, сѣно: вика, клеверъ и его атава, картофель, морковь кормовая и свекла. г) Гришакова Т. Д.—рожь, овесъ, ленъ, картофель и турнепсъ. д) Талашаева А. М.—рожь, овесъ, сѣно: клеверъ и его атава, картофель, свекла кормовая и турнепсъ. е) Коновалова Я. В.—рожь, просо, овесъ, конопля, сѣно-клеверъ, виковая смѣсь на сѣмяна, капуста, брюква кормовая, турнепсъ, свекла и рѣдька. ж) Лагутина Г. И.—жеребецъ чалый „Лебедь“ 2 г. 5 м.— $\frac{1}{4}$ крови арденской породы. з) Царькова А. М.—коллекція яблокъ садовыхъ въ 9 сортахъ и дули и) Масенкова Н. П.—рожь, овесъ, ячмень, горохъ, ленъ, капуста, картофель, морковь, свекла, турнепсъ, медъ въ рамкахъ и воскъ центробѣжный. к) Васенкова И. А.—рожь, ячмень, овесъ, пшеница яровая, горохъ, капуста, картофель, лукъ, свекла, морковь и турнепсъ. л) Молочной артели д. Высокаго Холма—масло сливочное.

3) Отъ **Козельской** Землеустроительной Комиссiи—два плана разверстанiя черезполосицы быв. Бурнашевской волости до и послѣ и фотографическiе снимки хуторовъ и прокатного пункта. *Отъ хуторовъ:* а) Титова М. В.—опытъ посѣва ржи съ учетомъ урожая съ 50 кв. саж., рожь, пшеница, ячмень, овесъ, ленъ и конопля. б) Ефимцева С. Г.—пшеница, ячмень и овесъ. в) Ухина И. И.—рожь, овесъ, ячмень и конопля. и г) Съ отруба Коница Б. П.—рожь, ячмень, овесъ, конопля, капуста, морковь, свекла столовая и кормовая, картофель, брюква кормовая и турнепсъ.

4) Отъ **Лихвинской** Землеустроительной Комиссiи—образцы хлѣбовъ въ снопахъ и зернѣ, корнеплодовъ, клубнеплодовъ и кормовыхъ растенiй. *Отъ хуторовъ:* а) Никуличева А. М.—рожь, пшеница яровая и озимая, ячмень, овесъ, тыква, свекла кормовая и турнепсъ. б) Волкова С. В.—рожь и пшеница. в) Зайцева И. Н.—рожь мѣстная. и г) Селищева Г. А.—пшеница яровая „улька“ и картофель урагвайскiй.

5) Отъ **Перемышльской** Землеустроительной комиссiи—планы разверстанiя и фотографическiе снимки: череничнаго завода, глинобитной постройки и хуторовъ. *Отъ хуторовъ:* а) Кавальчукъ В. Д.—модель глинобитной избы. б) Калинкина С. М.—гаолянъ и конскiй зубъ. в) Кузина Я. Ѳ.—рожь, овесъ, конопля и рѣдька. г) Курмышова С. А.—капуста, свекла,

рѣпа и рѣдька. д) Козлова Н. Д.—свекла кормовая. е) Мосина А. Р.—рожь, овесъ, пшеница, конопля, картофель и яблони годовыя. ж) Лохмачева Ѡ. И.—овесъ, ленъ и конопля. з) Сокольнаго Л. И.—просо въ снопѣ и зернѣ. и) Житарева И. С.—рожь, пшеница, ячмень, овесъ и яблоки антоновка. к) Васина Н. М.—яблоки „апортъ и коричневое“ и рѣпа; и л) Барановской молочной артели—масло: парижское и экспортное. 6) Отъ **Медынской** Землеустроительной комиссіи отъ хуторовъ: а) Калмыкова М. Н.—рожь, овесъ, капуста, свекла и морковь. б) Образцова А. С.—овесъ одногривый. в) Парфенова П. П.—свекла и морковь кормовыя. г) Мирошника С. М.—пшеница и овесъ д) Кошеваго Ф. Р.—просо и свекловица кормовая е) Климова П. И.—два поросенка 3 м. іоркширской породы, масло сливочное, рожь и овесъ. ж) Копейкина С. В.—овесъ „золотой дождь“. з) Калиничева В. И.—медь разный. и) Исаева Ф. Ф.—жеребцы: породы „арденъ“: „Красавчикъ“ 2 л., „Копчикъ“ 1 г и кобылка „Лизка“ 4 м., жеребецъ рысистой породы „Закать“—3 л., кобыла „Лебедка“ 12 л, свинья іоркширской породы 1½ г., куры лангшанъ 3 м., рожь, ячмень, овесъ, конопля, капуста, огурцы, брюква, рѣпа, тыква, картофель, яблоки садовые и пенька. к) Сергіевскаго молочнаго пункта—сыръ 3 сортовъ и масло парижское и экспортное, и л) Дроздова—подсвѣчники, приборъ и ножъ. 7) Отъ **Тарусской** Землеустроительной комиссіи—фотографическіе снимки хуторовъ. *Отъ хуторовъ*: а) Арманова Р. С.—бычекъ „Мартынъ“ метись швиць 6 м. и корова украинская. б) Ковальчукъ Ѡ. Г.—свекла кормовая и масляничное растеніе „Рыжикъ“. в) Гетмана С. Г.—пшеница, овесъ и картофель. г) Задорожнаго І. Г.—капуста и огурцы. д) Литвиненко В. И.—ткацкія льняныя издѣлія и полотенца вышивныя. е) Дмитріевой М. П.—ткацкія шерстяныя, полушерстяныя и льняныя издѣлія. ж) Ковальчукъ Ѡ. Н.—ткацкія шерстяныя издѣлія. и з) Дмитріева П.—пшеница. 8) Отъ **Боровской** Землеустроительной комиссіи — діаграммы и фотографическіе снимки. *Отъ хуторовъ*: а) Жегать А. А.—масло, медь, сидръ изъ рябины и яблосъ, капуста, свекла, морковь, брюква, турнепсъ, рожь, пшеница, ячмень, овесъ, ленъ, корова 9 л. и теленокъ. б) Оберчукъ—ячмень, и в) Куклейская молочная артель—масло сливочное и парижское. 9) Отъ **Мещовской** Землеустроительной

комиссіи—планы и законченныя производствомъ дѣлен. въ полевой періодъ 1913 г. Агронома Мещовской землеустроительной комиссіи Мильковскаго А. Г.—образцы: съ показательныхъ полей хуторянъ, цѣлыхъ растеній разброснаго, ленточнаго и рядового посѣва и сѣмянъ съ опытныхъ дѣлянокъ, таблицы, демонстрирующія результаты показательныхъ полей, таблицы годового бюджета хозяйства въ послѣдній годъ пребыванія въ общинѣ и черезъ 2 года на хуторѣ, примѣры посѣвовъ различными способами на территоріи выставки, примѣры сѣвооборота въ натурѣ, въ видѣ надѣльныхъ полей небольшого масштаба, образцы торфа и подпочвы болотъ Мещовскаго уѣзда и фотографическіе снимки: съ хуторовъ, показательныхъ полей и отдѣльныхъ моментовъ осушительныхъ работъ.

Отъ хуторовъ: а) Потапова А. Н.—капуста, свекла, морковь, петрушка, брюква, огурцы, рѣдька и томаты. б) Лозовыхъ Б. и А.—образцы—сѣмянъ и растеній: овса, ржи и гречихи, капуста, картофель и жеребчикъ „Красавчикъ“ 1 г. 5 м. в) Гайдукова Н. А.—капуста и телка „Барынька“ 8 м. г) Точеновой А. съ сыномъ—рожь, овесъ, ленъ, вика, свекла кормовая, капуста, картофель, брюква и клеверъ. д) Львова И.—овесъ и гречиха. е) Бр. Калачевыхъ С. и И.—образцы льна. ж) Карасева С. П.—образцы ржи. з) Харитоновъ Г. Л.—образцы ржи разброснаго и ленточнаго посѣва. и) Суханова-Камышкова С. Я.—телка „Красавка“ 7 м. 10) Отъ **Малоярославецкой** Землеустроительной комиссіи: *Отъ хуторовъ:* а) Кеверъ Ф. К.—рожь, ячмень, овесъ, вика, капуста, цикорій, картофель, морковь, свекла, бобы, горохъ, турнепсъ, телятъ 2 и поросятъ 2. б) Трофишукъ Я. Г.—рожь, пшеница, овесъ, картофель, свекла, морковь, брюква, горохъ и телятъ 2. в) Михальчукъ Г. А.—рожь, пшеница, ячмень и горохъ. г) Валиченко С. Т.—рожь, пшеница, ячмень, овесъ, картофель, свекла, морковь, брюква, сѣно клеверное, теленокъ и кирпичъ. д) Воинова И. Ф.—картофель. е) Евтушева Н.—овесъ. ж) Гиль М.—рожь и картофель. з) Федыня Ф. С.—картофель и тыква. и) Собкова—рожь пшеница, макъ и картофель. к) Краснокутской М.—теленокъ. л) Демякина—рожь и картофель. и м) Дольской артели—масло сливочное и парижское и діаграмма завода, и 11) Отъ **Калужской** Землеустроительной комиссіи—планъ с. Борисовки. *Отъ хуторовъ:* а) Хавричева—результаты примѣненія минераль-

ныхъ удобреній при посѣвѣ овса. б) Максимова Р. Г.—результаты примѣненія удобренія золой и торфомъ съ навозной жижей. в) Полещукъ С.—баранъ и ярочка 1 г. г) Шикаренко—жеребенокъ „Могучій“ 1 г. и д) Дубровской молочной артели—масло сливочное и парижское. Экспоненты распредѣляются по сословіямъ: крестьянъ 73, чиновниковъ 1 и учреждений 17. По мѣстностямъ: г. Калуги и уѣзда—7, Жиздринскаго—12, Козельскаго—5, Лихвинскаго—6, Перемышльскаго—12, Медынскаго—12, Тарусскаго—9, Боровскаго—4, Мещовскаго—11 и Малоярославецкаго—13. По постановленіямъ экспертныхъ комиссій, утвержденныхъ совѣтомъ общества, присуждены награды:

Право на золотую медаль: *Калужскаго Общества Сельскаго Хозяйства:* 1) Талашаеву А. М.—за рожь, овесъ, клеверъ и его атаву, картофель, свеклу и турнепсъ, 2) Кеверъ Ф. К.—за рожь, овесъ, ячмень и вику и 3) Сергіевскому молочному пункту за сыръ: бакштейнъ, тильзитъ и голландскій.

Серебряныя медали и право на нихъ: *а) Главнаго Управленія Землеустройства и Земледѣлія:* 1) Царькову А. М.—за колллекцію яблоковъ садовыхъ и дули, 2) Масенкову Н. П.—за рожь, овесъ и ленъ, 3) Исаеву Ф. Ф.—за хряка іоркширской породы, 4 и 5) Жегать А. А.—а) за рожь, овесъ, ячмень, пшеницу, ленъ, капусту, свеклу, морковь, брюкву и турнепсъ и б) за корову съ теленкомъ, 6) Кеверу Ф. Ф.—за поросятъ, 7) Трофищукъ Я. Г.—рожь, овесъ, пшеницу, горохъ, картофель, свеклу, морковь и брюкву, 8 и 9) Валиченко С. Т.—а) за рожь, пшеницу, ячмень, овесъ, сѣно, картофель, свеклу, морковь и брюкву и б) за теленка, 10) Дубровской молочной артели за масло сливочное и парижское и 11) Куклейской молочной артели за масло сливочное и парижское *и б) Калужскаго Общества Сельскаго Хозяйства (право):* 1 и 2) Калужской Губернской Землеустроительной комиссіи: а) за избу огнеупорную изъ дровъ и глины и б) за черепицу. 3) Сергіевскому молочному пункту за масло парижское и экспертное. 4) Дмитриевой М. П. за ковры и 5) Трофищукъ Я. Г. за группу телятъ.

Бронзовыя медали: *а) Главнаго Управленія Землеустройства и Земледѣлія:* 1) Силаеву Е. Е.—за рожь, пшеницу, овесъ, ленъ, вику, виковую смѣсь, атаву клевера, картофель, морковь и

свеклу, 2) Гришакову Т. Д. овесъ, ленъ, картофель и турнепсъ, 3) Коновалову Я. В.—рожь, овесъ, коноплю, виковую смѣсь и клеверъ, 4) Васенкову И. А.—овоци, 5) Молочной артели д. Высокаго Холма—масло сливочное, 6) Коницу Б. П.—рожь, ячмень, овесъ, коноплю, капусту, картофель, свеклу, морковь, брюкву и турнепсъ, 7) Никуличеву А. М.—рожь, пшеницу, ячмень, овесъ, свеклу кормовую, турнепсъ и тыкву кормовую, 8) Ковальчукъ В. Д.—модель глинобитной избы, 9) Курмышеву С. А.—капусту свеклу, рѣпу и рѣдьку, 10) Климову П. И.—поросять іоркширской породы, 11) Исаеву Ф. Ф.—овоци, 12) Арманову Р. С.—корову украинскую, 13) Суханову - Камышкову С. Я.—телку „Красавка“ 7 м., 14 и 15) Кеверу Ф. К. а) —телятъ и б) —овоци, 16) Краснокутской М.—теленка и 17) Дольской артели—масло сливочное и парижское и диаграмму завода и б) *Калужскаго Общества Сельскаго Хозяйства*: 1) Болдуеву А. М.—рожь, овесъ, ячмень, ленъ, вику, картофель, морковь, свеклу кормовую и турнепсъ, 2) Гришнову Н. А.—рожь, ячмень, овесъ, ленъ, клеверъ, картофель и турнепсъ, 3) Титову М. В.—рожь, пшеницу, ячмень овесъ, коноплю, ленъ и за опыты посѣва ржи съ учетомъ урожая съ 50 кв. саж., 4) Барановской молочной артели—масло парижское и экспертное, 5) Ковальчукъ О. Н.—ткацкія шерстяныя издѣлія и 6) Валиченко С. Т.—кирпичъ.

Похвальные листы: а) *Главнаго Управления Землеустройства и Земледѣлія*: 1) Васенкову И. А.—рожь, ячмень, овесъ, пшеницу, ленъ и клеверъ, 2) Ефимцеву С. Г.—пшеницу, ячмень и овесъ, 3) Ухину И. И.—рожь, ячмень, овесъ и коноплю, 4) Волкову С. В.—пшеницу и рожь, 5) Селищеву Г. А.—пшеницу и картофель, 6) Кузину Я. Ф.—рожь, овесъ, коноплю и рѣдьку, 7) Козлову Н. Д.—свеклу кормовую, 8) Мосину А. Р.—яблони годовал. и овоци, 9) Лохмачеву Ф. И.—овесъ, ленъ и коноплю, 10) Житареву И. С.—пшеницу, рожь, ячмень и овесъ, 11 и 12) Калмыкову М. Н.: а) рожь и овесъ и б) —овоци, 13) Климову П. И.—масло сливочное, 14) Копейкину С. В.—овесъ „золотой дождь“, 15) Калиничеву В. И.—медь, 16) Арманову Р. С.—за воспитаніе быка „Мартынь“, 17) Гетманъ С. Г.—пшеницу, овесъ и картофель, 18) Дмитріеву П.—пшеницу. 19) Жегать А. А.—медь и сидръ, 20) Оберчукъ—ячмень, 21) Львову И.—овесъ и

гречиху, 22) Михальчукъ Г. А.—пшеницу, рожь, ячмень и горохъ, 23) Гиль М.—рожь и картофель, 24) Хавричеву—результаты примѣненія минеральныхъ удобреній и 25) Максимову Г. Г.—результаты примѣненія удобрения золой и торфомъ съ навозной жижей и б) *Калужскаго Общества Сельскаго Хозяйства*: 1) Мосенкову Н. П.—медь и овощи, 2) Житареву И. С.—яблоки антоновку, 3) Васину Н. М.—яблоки и рѣпу, 4) Морошнику С. М.—пшеницу и овесъ, 5) Исаеву Ф. Ф.—жеребца „Закать“, 6) Дроздову—подсвѣчники, приборъ и ножъ, 7) Ковальчукъ Ѳ. Г.—свеклу кормовую и масляничное растеніе „Рыжикъ“, 8) Литвиненко В. И. ткацкія льняныя издѣлія и полотенца вышивныя, 9) Потапову А. Н.—капусту, огурцы, томаты, свеклу, морковь, петрушку, брюкву и рѣдку, 10 и 11) Лозовымъ Б. и А.: а)—рожь, овесъ и гречиху и б)—за овощи, 12) Точеновой А. съ сыномъ Николаемъ—рожь, овесъ лень, вику, клеверъ, картофель, свеклу и брюкву, 13) Евтушеву Н.—овесъ, 14) Собкову—рожь, пшеницу, картофель и макъ и 15) Демякину—рожь и картофель.

Благодарность: 1) Коновалову Я. В. за овощи, 2) Кошевому—просо и свекловицу, 3) Задорожному З. Г.—капусту и огурцы, 4) Гайдукову Н. А.—капусту и телку, Бр. Калачевымъ С. и И. С.—образцы льна, 6) Карасеву С. П.—рожь, 7) Харитонову Г. Л.—рожь, 8) Воинову И. Ф.—картофель, 9) Федыня Ф. С.—тыкву и картофель, 10) Аграному Боровской Землеустроительной Комитси Виземанъ В. А. за составленіе діаграммъ и выставку машинъ, 11) Агроному Мещевской Землеустроительной комисси Мильковскому А. Г. за образцы показательныхъ полей, цѣлыхъ растеній и сѣмянъ, таблицы, фотографическіе снимки, образцы торфа, примѣры посѣвовъ и сѣвооборота, 12) *За участіе на выставкѣ*: 1) Никишину Ф. Ф., 2) Зайцеву И. Н., 3) Калининку С. В., 4) Сокольному Л. И., 5) Образцову А. С., 6) Парфенову И. П., 7) Уѣзднымъ Землеустроительнымъ Комиссіямъ: а) Жиздринской, б) Козельской, в) Лихвинской, г) Перемышльской, д) Медынской, е) Тарусской, ж) Боровской з) Мещовской, и Мало-ярославецкой и к) Калужской.

По хуторскому отдѣлу присуждено наградъ 91 экспоненту: медалей золотыхъ 3, серебрянныхъ 16, бронзовыхъ 23, похвальныхъ листовъ 40 и выражена благодарность 27.

По выставленнымъ Губернскою Землеустроительною Комиссіею діаграммамъ положеніе дѣла по улучшенію условій землевладѣнія и землепользованія въ Калужской губерніи представляется въ слѣдующемъ видѣ:

Крестьянамъ принадлежитъ надѣльной и купчей земли при 167971 дворѣ 1450768 дес.

Изъ этого числа землеустроительными комиссіями съ 1908 г. по 1913 г. включительно произведено работъ для 57788 дворовъ на площади.. 498852 дес., что составляетъ $\frac{1}{3}$ часть крестьянскаго землевладѣнія

изъ нихъ: образовано единоличныхъ владѣній:

въ 1908 г.—	103	на площ.	828	дес.
„ 1909 „ —	479	„ „	4614	„
„ 1910 „ —	1141	„ „	11435	„
„ 1911 „ —	1143	„ „	9548	„
„ 1912 „ —	1324	„ „	11156	„
„ 1913 „ —	2714	„ „	22807	„
	<u>6904</u>		<u>60388</u>	дес.

Произведено групповыхъ землеустроительныхъ работъ:

въ 1908 г. на площади	13512	дес.
„ 1909 „ „ „	33083	„
„ 1910 „ „ „	48041	„
„ 1911 „ „ „	48981	„
„ 1912 „ „ „	156923	„
„ 1913 „ „ „	137924	„
	<u>438464</u>	дес.

При выполненіи вышеупомянутыхъ работъ находилось землемѣрныхъ чиновъ: въ 1908 г. 15 челов., въ 1909 г. 31 челов., въ 1910 г. 70 чел., въ 1911 г. 70 челов., въ 1912 г. 90 челов. и въ 1913 г. 90 челов.

Время открытій землеустроительныхъ комиссій; въ 1907 году Мосальская, Козельская, Перемышльская, Калужская, въ 1908 году Калужская губернская, Жиздринская, Мещовская, въ 1909 году Медынская, Малоярославецкая, Лихвинская, въ 1911 году Боровская, Тарусская.

Агрономическій персоналъ, состоящій въ землеустроительныхъ комиссіяхъ, представляется въ слѣдующемъ видѣ:

Названіе комиссій.	Агрономовъ.	Агрономическихъ старость.	Маслодѣловъ.	Техниковъ по огнестойкому строительству.
Калужская губернска.....	—	—	—	3
Боровская уѣздная.....	1	—	—	—
Медынская „.....	2	4	2	—
Малоярославец. „.....	1	2	1	—
Мещовская „.....	1	2	—	—
Мосальская „.....	1	2	1	—
Козельская „.....	1	2	—	—
Жиздринская „.....	2	3	1	—
Лихвинская „.....	1	2	—	—
Тарусская „.....	1	1	—	—
Перемышльская „.....	1	1	1	—
Калужская „.....	1	2	1	—
	13	21	7	3

Расходъ, произведенный по землеустройству въ Калужской губерніи за 1912 годъ.

1. На содержаніе личнаго состава: непремѣннаго члена, секретаря, чиновъ канцеляріи, разъѣзды по дѣламъ и хозяйственныя надобности.....	руб.	к.
	8336	24
2. На содержаніе личнаго состава, разъѣзды и канцелярско-хозяйственныя расходы уѣздныхъ комиссій.....	66666	76
3. На содержаніе землемѣрныхъ чиновъ, задѣльную плату имъ и разъѣзды.....	82645	86
4. На суточное довольствіе и прогоны членамъ комиссій отъ земства и крестьянъ.....	10958	32
5. На вознагражденіе чиновъ губернской чертежной за техническій надзоръ и на разъѣзды ихъ для наблюденія за работами по землеустройству.....	2090	50

	РУВ.	К.
6. На выдачу ссудъ при землеустройствѣ	94722	50
7. На агрономическую помощь въ районахъ землеустройства	58560	—
8. На расходы по огнестойкому строительству и на выдачу ссудъ съ обязательствомъ возведенія огнестойкихъ строеній	26493	—
9. На пособія и награды	1350	—
10. Операционные расходы	1407	50
	<hr/>	
Всего	353230	68

На расходы по землеустройству въ Калужской губернии на 1913 годъ ассигновано:

1. На содержаніе личнаго состава губернской комиссіи	4000	—
2. На канцелярскіе и хозяйствен. расходы ей..	3600	—
3. На разѣзды по дѣламъ	1200	—
4. На содержаніе личнаго состава уѣздныхъ комиссій	40700	—
5. На канцелярскіе и хозяйствен. расходы имъ.	13982	—
6. На разѣзды по дѣламъ	14900	—
7. На суточное довольствіе и прогоны членамъ отъ земства и крестьянъ	11000	—
8. На содержаніе личнаго состава землемѣрной части землеустроительныхъ комиссій	72750	—
9. На выдачу задѣльной платы землемѣрнымъ чинамъ комиссій	12024	95
10. На разѣзды землемѣрныхъ чиновъ комиссій	7875	—
11. На вознагражденіе чинамъ губернской чертежной за техническій надзоръ	1901	32
12. На разѣзды чиновъ губернской чертежной	700	—
13. На выдачу ссудъ при землеустройствѣ	49348	—
14. На агрономическую помощь въ районахъ землеустройства	66105	—
15. На огнестойкое строительство: содержаніе персонала, разѣздные, на мастерскія и на выдачу ссудъ съ обязательствомъ возведенія огнестойкихъ построекъ	36209	—

16. На операціонные расходы при землемѣр- ныхъ работахъ.....	руб.	к.
	4350	—
17. На пособія.....	275	—
	<hr/>	
Всего....	340920	27

Нахожу полезнымъ ознакомить читателей настоящаго обзора съ добытыми мною отъ гг. агрономовъ: Козельской Землеустроительной Комиссіи Ф. Ф. Василевскаго и Лихвинской П. М. Попова, заслуживающими вниманія свѣдѣніями о хуторскихъ хозяйствахъ въ этихъ уѣздахъ, принимавшихъ участіе своими экспонатами на выставкѣ. 1) Изъ отчета агронома Козельской Землеустроительной Комиссіи Ф. Ф. Василевскаго за 1912 годъ видно: въ сельскохозяйственномъ отношеніи истекшій годъ не вполне былъ благоприятнымъ, весна холодная, хотя съ перепадавшими дождями нѣсколько задержала всю вегитацію, но все таки рожь дала хорошій урожай, а травы и въ особенности клеверъ далъ очень хорошій сборъ сѣна; были мѣста, давшія по 500 пуд. клевернаго сѣна, что для нашей мѣстности нужно считать отличнымъ. Яровые были хороши, но во время ихъ уборки пошли дожди и не дали хорошо убрать, такимъ образомъ уборка получилась сырая и часть зерна погибла. Съ корнеплодами еще хуже: они опоздали совершенно вслѣдствіе малаго тепла въ теченіи лѣта и почти постоянныхъ дождей при копкѣ и въ концѣ концовъ у кого ихъ было побольше остались въ полѣ невыкопанными. Предполагаемый въ срединѣ лѣта урожай и доходъ съ него въ концѣ выразился мѣстами большимъ недоборомъ всего ярового. Такъ какъ у насъ въ губерніи не было до сихъ поръ планомѣрности въ улучшеніи скотоводства, а въ уѣздѣ каждый по своему улучшалъ свой скотъ, то козельская землеустроительная комиссія при покупкѣ племенныхъ быковъ въ выборѣ породы руководствовались тѣмъ, что козельское земство пріобрѣтало раньше швицкихъ быковъ и пріобрѣла 2-хъ швицовъ изъ имѣнія Его Императорскаго Высочества Великаго Князя Николая Николаевича. Въ виду того, что эта порода одна изъ самыхъ константныхъ, то и потомство отъ нихъ получилось очень хорошее и типичное, но не въ такомъ количествѣ, какъ бы было желательнымъ въ виду разбросанности хуторовъ на громадномъ районѣ, что затруднило приводъ и ставку коровъ.

Болѣе сознательному улучшенію скотоводства и его увеличенію будетъ способствовать замѣтно развивающіеся посѣвы клевера, которые съ каждымъ годомъ все увеличиваются, такъ на примѣръ: за этотъ годъ въ разсрочку изъ губернскаго склада выписано клевера 43 хуторянами 53¹/₂ пуда. Хотя посѣвы клевера въ большинствѣ случаевъ на хуторахъ имѣютъ характеръ углового, но посѣявшій приходитъ къ сознанію вести правильное многополье и за истекшій годъ было разбито свыше 10 хуторовъ на 8-ми и 4-хъ полей. Это сравнительно малый починъ всетаки отраденъ тѣмъ, что среди нашего некультурнаго хозяйства начинаетъ проникать сознание, что улучшенное хозяйство даетъ высшій доходъ. Правда улучшеніе въ нашемъ уѣздѣ пойдетъ медленными шагами потому, что главная масса мужчинъ уходятъ на лѣтніе заработки въ города и дома остается необходимое лишь количество женщинъ и то очень молодыхъ или пожилыхъ, изъ многихъ волостей отъ насъ дѣвицы и бабы уходятъ въ полѣтнія работницы по чужимъ губерніямъ въ такъ называемые „Мананки“, а мужчины въ качествѣ плотниковъ, каменщиковъ, кирпичниковъ, извозчиковъ, пастуховъ и т. п. Распространеніе плуговъ среди крестьянъ принимаетъ все болѣе широкіе размѣры, такъ комиссія продала на посредническихъ началахъ и въ разсрочку свыше 60 плуговъ, а между тѣмъ еще четыре года тому назадъ у крестьянъ почти не встрѣчалось плуговъ, а теперь, вѣроятно, не найдется ни одной деревни, гдѣ не было бы нѣсколькихъ плуговъ и также каждая группа хуторянъ имѣетъ ихъ по нѣсколько. Распространеніе плуговъ на хуторахъ имѣетъ болѣе широкій ростъ, чѣмъ въ деревняхъ, такъ какъ нѣтъ такой узкоплоскости и работа плугомъ не встрѣчаетъ препятствій. Но вполне естественно, что послѣ переселенія хуторянъ первые 2—3 года не обзаводится ими, такъ какъ переносъ построекъ на новое мѣсто съ добавкой матеріала истощаетъ его наличныя средства и плоть и рядомъ заставляеть его должать, такимъ образомъ даже въ разсрочку онъ не въ состояніи пріобрѣсти плуга, не говоря о болѣе лучшихъ орудіяхъ. На помощь нѣкоторой части, но сравнительно малой, приходятъ прокатные пункты уѣздной землеустроительной комиссії, но ихъ всего два въ Касьяновѣ и Рогахъ при квартирахъ агрономическихъ старостъ, а для территоріи уѣзда это слишкомъ

мало. Главный спрос на прокатных пунктах на плуги, сортировку и клеверную терку, и очень слабы на сѣялки, вследствие малокультурности почвы и лишь въ дальнѣйшемъ при введеніи пахоти царовъ подь зиму и работы плугомъ и желѣзной бороной рядовая сѣялка получить то распространеніе, какого она заслуживаетъ. Теперешнія цѣны на матеріаль и рабочія руки выросли за послѣдніе три года болѣе чѣмъ вдвое и конечно выдаваемого пособія 150 руб. хуторянину не хватаетъ. Изъ подсчета величины хуторовъ получилась средняя величина хутора свыше $8\frac{1}{2}$ дес., а я считаю, что уже при 8 десятинахъ хуторъ не только прокормить 6—8 человекъ, но еще дать около 200 руб. чистаго дохода при продажѣ хлѣба и лишняго скота. Такимъ образомъ обезпечено безбѣдное существованіе. У насъ есть даже такіе отрадные факты: 2 хуторянина изъ дер. Кстищъ, Костешевской волости, выдѣливъ по $3\frac{1}{4}$ десятины, засадили ихъ сплошь яблонными прививками, съ разстояніемъ между деревьями въ 12 арш. Пока садъ не подрастетъ они сѣютъ хлѣба, а когда деревья начнутъ плодоносить это имъ дастъ такой хорошій доходъ, что съ избыткомъ оплатитъ покупку хлѣба на свои потребности. Въ 1912 году выдѣлено 102 хутора. Въ виду того, что не всѣ хутора могутъ быть обезпечены естественной проточной водой приходится на нихъ рыть колодцы, но чтобы легче выбирать мѣсто подь колодезь, агрономическіе старосты бурятъ скважины для опредѣленія мѣсто-нахожденія воды, такимъ образомъ достигается возможность выкопать колодцы съ меньшей затратой и уже въ указанномъ мѣстѣ. У насъ есть лишь нѣсколько районовъ, гдѣ вода находится глубоко, это: 1) въ Губинской волости, около Губина по большаку въ с. Плохино, гдѣ былъ вырытъ колодезь въ 13 саж. и оказался безъ воды; 2) у ст. Музалевка и въ районѣ Косьяновскихъ и Тимофенскихъ хуторовъ, на помощь этому дѣлу отозвалось Тульско-Калужское Управление Государственныхъ Имуществъ присылкой своихъ инженера и гидротехника для изслѣдованія. Произведенные ими изысканія дали очень неблагоприятные результаты въ особенности около с. Губина, гдѣ вода предполагается на 25 саж. и Музалевкѣ на глубинѣ 20 саж. Такимъ образомъ Тульско-Калужское управление по словамъ гидротехника предполагаетъ устроить тамъ артезіанскій колодезь, и эти районы послѣ

обезпеченія водою сразу заселятся хуторами. Условія выдѣла въ этомъ мѣстѣ очень благопріятны благодаря тому, что въ Губинѣ проходитъ большакъ, а Музалевка—станція желѣзной дороги. Въ Новоселкахъ, Касьяновской волости и Нижне-Передѣльскихъ выселкахъ вырыты комиссіей колодцы и на послѣднихъ кромѣ того еще пруды и пока наши хутора обезпечены водою, за исключеніемъ районовъ, о которыхъ сказано выше. Выдача ссудъ на переносъ построекъ производится въ размѣрѣ 150 руб., но въ видѣ исключенія были выданы хуторянамъ изъ дер. Новоселокъ—Корсакову и Губинскимъ дополнительныя пособія на обезпеченіе водою. Вслѣдствіе увеличивающихся выдѣловъ, хуторовъ и разверстаній цѣлыхъ районовъ для уничтоженія черезполосности мнѣ, какъ агроному, все больше и больше приходится участвовать въ разцѣнкѣ земли и какъ отрядный фактъ могу отмѣтить, что крестьяне начинаютъ относиться къ такой оцѣнкѣ земли комиссіей все съ большимъ довѣріемъ и почти не замѣчается жалобъ на неправильность ея. Ежегодные массовые пожары заставляютъ хуторянъ серьезнѣе относиться къ этимъ бѣдствіямъ и высказываютъ желаніе, чтобы комиссія помогла имъ въ устройствѣ болѣе огнестойкихъ построекъ. Калужская губернская комиссія, идя навстрѣчу этимъ желаніямъ, предполагала открыть въ началѣ августа заводъ цементной черепицы на которую было уже заявлено требованіе хуторянъ. Закуплено было для производства черепицы 900 пуд. цемента, 3 станка для формовки черепицы, 600 подкладокъ чугунныхъ, но случилось несчастье: все это сгорѣло въ бывшемъ 19 іюня пожарѣ, изъ этого числа я считаю, что цементъ сталъ негоднымъ, а уцѣлѣло 220 подкладокъ, но насколько они годны трудно сказать, такъ какъ они сплошь покороблены и 2 станка, которые хотя обгорѣли, но ихъ у насъ въ ремесленномъ училищѣ можно будетъ поправить, а третій станокъ для коньковой черепицы сгорѣлъ. Все это печально потому, что открытіе завода задержится выпиской цемента и конькового станка, но все таки пожаръ этотъ въ городѣ, захватившій 4 усадьбы, имѣетъ свою хорошую сторону, воочію доказавъ насколько имѣетъ больше преимуществъ черепица противъ желѣза. Пожаръ былъ остановленъ лишь благодаря тому, что очень длинный сарай вдоль усадьбы былъ покрытъ черепицей и она дала возмож-

ность сравнительно легко не допустить сторѣть этому сараю. Такимъ образомъ огонь былъ остановленъ и вся масса народу, присутствовавшая на пожарѣ, единогласно это признала, а между ними было очень много крестьянъ. Консервативность крестьянъ намъ извѣстна и лишь ихъ убѣждаютъ факты, которые они понимаютъ.

Пока комиссіею выданы ссуды на огнестойкое строительство 5 хуторянамъ, но тамъ крыши покрыты желѣзомъ, а гораздо желательнѣе было бы крыть черепицей, что гораздо дешевле, прочнѣе и дѣйствительно огнестойко.

На калужскую губернскую выставку въ хуторской отдѣлъ по Козельскому уѣзду были представлены экспонаты 4 хуторскихъ хозяйствъ: 1) отрубъ Б. П. Конины выдѣленъ въ 1912 г. изъ надѣльной земли при дер. Касьяновскихъ выселкахъ, Касьяновской волости, на хуторъ онъ не перейдетъ, такъ какъ отрѣзанная земля находится отъ его построекъ въ 400 саженьяхъ и ему не хочется бросать хорошую усадьбу и садъ. Земли у него около 35 десятинъ, которая разбита на 8 полей по $4\frac{1}{3}$ десятины въ каждомъ полѣ, сѣвооборотъ устроенъ слѣдующій: 1) паръ, 2) озимь, 3) смѣшанный клинъ, какъ то картофель, ячень, ленъ, гречиха и вика, 4) овесъ съ подсѣвомъ клевера, 5) клеверъ, 6) клеверъ, 7) рожь и 8) овесъ. Въ виду краткости времени сѣвооборотъ еще въ норму не вошелъ, но хозяйство у него хорошее, самъ онъ человекъ трезвый, трудолюбивый, семья состоитъ изъ него, жены и 5 дѣтей и матери. Старшему сыну 20 лѣтъ, имѣетъ 3 лошади, 3 коровы, 1 телку, 10 овецъ и 1 свинью. Домъ на двѣ половины, одна изъ нихъ 8×8 арш. каменная, другая 8×10 арш. деревянная, амбаръ 7×7 арш., сарай 16×8 арш. и другой такой же дворъ 24×12 арш. У него же помѣщается прокатный пунктъ землеустроительной комиссіи, снабженный 4-хъ рядовой комбинированной сѣялкой Мелихара для одновременнаго высѣванія зерна и туковъ, 7-ми рядной сѣялкой „Эльворти“, клеверной теркой, пружинной бороной, бороной Лина, сортировкой Ребера, вѣялкой и сортировкой крестьянской, плугами 2 хъ лемешными и 1-нолемешными Липгарта и плугомъ Сакка съ дерноснимомъ.

2) Хуторъ М. В. Титова крестьянина с. Касьянова выдѣленъ изъ надѣльной земли въ 1911 г. 40 десят., изъ коихъ пахатной земли около 26 десятинъ, остальные подъ сѣнокосомъ, оврагомъ

и молодой зарослью, предполагаетъ устроить прудъ около 27 десятинъ и устроить небольшое рыболовство. Сѣвооборотъ у него установленъ 8 ми польный, по плану предыдущаго хозяйства въ каждомъ полѣ 3 съ небольшимъ десятины. Постройки еще не закончены. Семья состоитъ изъ него самого, жены, 5 дѣтей, старшему 17 лѣтъ. Скота имѣеть: 4 лошади, 4 коровы, 1 телка, 1 теленокъ, 2 свиньи, 12 овецъ и 2 козы. У него былъ заложенъ опытъ съ томосшлакомъ, но въ виду того, что во время цвѣтенія ржи все время шелъ дождь, общій урожай получился очень плохой. Опытъ поставленъ слѣдующій: посѣяно въ разбросъ по 9 пудовъ на десятину ржи и для учета взяты дѣлянки по 50 кв. саж.

- 1) Рожь мѣстная по позднему пару, вспаханному въ концѣ іюня, урожай получился 12 фунтовъ, а съ десятины 14 пуд. 16 фунт.
- 2) Также по пару пахотному съ осени, весной передвоенному, который все лѣто поддерживался чернымъ, урожай 1 пуд, а съ десятины 48 пуд.
- 3) Тоже по удобренію томосшлакомъ 30 пуд. на десятину, урожай 1 пуд 9 фун., а съ десятины 58 пуд. 32 ф.
- 4) Рожь петкуская, по удобренію тѣмъ же количествомъ томосшлака дала 1 пуд. 12 фун., а съ десятины 62 пуда 16 фунтовъ.
- 5) Она же по навозу 1 п. 22 ф., а съ десятины 74 пуд 16 фун.

Этотъ опытъ наглядно показалъ, что крестьянскій поздній паръ совершенно невыгоденъ, во вторыхъ петкуская рожь много урожайнѣе мѣстной и въ третьихъ, что для почвы, самое выгодное удобреніе навозъ, какъ физически ее улучшающій.

3) Хуторъ крестьянина села Кирейкова И. И. Ухина, купленный въ Уколицкомъ имѣніи Крестьянскаго Банка $14\frac{3}{4}$ десятины, изъ нихъ: пахотной земли 8 десятинъ. Сѣвооборотъ установленъ 8-ми польный, какъ въ предыдущихъ; семья состоитъ изъ него самого, жены и 4 дѣтей, скота имѣеть 2 лошади, 3 коровы, 1 телка, 1 теленокъ, 8 овецъ, 3 свиньи. Имѣеть домъ 12×8 арш., дворъ 5×7 , сарай 18×9 , шерстобойка 8×7 арш.

и 4) Хуторъ при дер. Болдыревѣ С. Г. Ефимцева, купленный при помощи Крестьянскаго Банка около 12 дес., изъ нихъ пахотной земли $10\frac{1}{2}$ дес., сѣвооборотъ 7-ми польный слѣдующій:

- 1) паръ, 2) озимь, 3) овесъ съ клеверомъ, 4) клеверъ, 5) клеверъ, 6) рожь, 7) смѣшанный яровой клинъ. Семья состоитъ изъ него, жены, сына и дочери. Скота имѣеть: лошадей 2, коровъ 5, те-

локъ 2, овецъ 8, свиней 4 шт. Постройки слѣдующія: домъ на двѣ половины 8×16 , сѣни 5×8 арш., сарай для хлѣба $21 \times 11\frac{1}{2}$, дворъ 15×21 , амбаръ 8×9 , рига 7×7 арш.

Хуторъ, какъ способъ увеличенія доходности крестьянскаго хозяйства.

(Ф. Ф. Василевскаго).

Всякій крестьянинъ, воспользовавшись закономъ о землеустройствѣ, при выдѣлѣ своей земли на хуторъ можетъ достигъ очень большой матеріальной выгоды, при переходѣ къ болѣе интенсивному веденію своего хозяйства. О такомъ рѣзкомъ примѣрѣ мнѣ хочется сказать нѣсколько словъ. Крестьянинъ с. Волконскаго, Меренищенской волости, Козельскаго уѣзда, Калужской губерніи, Ермолай Касатовъ, выдѣлилъ свою землю въ количествѣ 11 дес. къ одному мѣсту въ 1909 году. Участокъ ему достался послѣ снятія ржи, на такъ называемой запольной землѣ, въ верстѣ за селомъ, но земля эта удобрялась рѣдко и то единичныя лишь полосы. Мною участокъ былъ разбитъ на семь полей по $1\frac{1}{4}$ дес. каждое поле и сразу же послѣ вспашки было засѣяно 2 поля ржи, но такъ какъ пришлось сѣять рожь по ржи, то было внесено передъ посѣвомъ по 18 пудовъ суперфосфату на десятину. Хуторъ, этотъ образцовый, поэтому Касатовъ кромѣ обыкновеннаго пособія въ 150 руб. на переносъ построекъ, получилъ еще бесплатно посѣвныя сѣмена, плугъ „Липгарта“ 2-хъ корпусный, 2 легкихъ бороны „Валькура“, вѣялку-сортировку „Крестьянку“ и 60 корней яблонь 3-хъ лѣтокъ, но съ обязательствомъ вести хозяйство по указанію непремѣннаго члена комиссіи и агронома. На этомъ участкѣ былъ принятъ слѣдующій 7-ми польный сѣвооборотъ: 1) паръ удобренный, 2) рожь съ подсѣвомъ клевера, 3) клеверъ, 4) клеверъ, 5) рожь, 6) $\frac{1}{2}$ поля по навозу капуста, огурцы и $\frac{1}{2}$ поля картофеля, 7) овесъ. Такой сѣвооборотъ съ $\frac{1}{4}$ огороднымъ клиномъ принятъ потому, что сосѣдняя волость сама не производитъ огородныхъ овощей и крестьяне ѣздятъ подчасъ верстъ за 30—40 за огурцами и капустой, поэтому сбытъ этихъ продуктовъ у него на мѣстѣ вполне обезпеченъ. Такъ какъ у Касатова своего навоза не хватаетъ, то ему приходится ежегодноприкупать рублей

на 10. Сѣвооборотъ входитъ въ норму въ этомъ году, гдѣ будетъ два клена уже клевера. Теперь я перейду къ доходу, полученному Касатовымъ въ прошломъ 1912 г. Вся пахота производится съ осени не исключая и пара, весной послѣ посѣва яровыхъ, паръ навозится и запахивается сейчасъ, въ видѣ опыта въ прошломъ году по просьбѣ Касатова была посѣяна въ пару гречиха и урожай ея получился 100 мѣръ. Въ этомъ году по пару тоже будетъ посѣяна гречиха, но будетъ сдѣланъ точный учетъ насколько гречиха въ пару понижаетъ урожай ржи; это настолько выгодно, что маленькимъ уменьшеніемъ урожая ржи сгѣдуетъ пренебречь. Урожай ржи съ 2-хъ полей 230 пудовъ, овса 100 пуд., сѣна клевернаго съ 1-го поля въ 2 укоса 450 пуд., вики съ овсомъ на сѣно 200 пуд., картофелю 40 четв., кормовой брюквы и свеклы 500 пуд. Переводя этотъ урожай на деньги получимъ валовой доходъ хозяйства слѣдующій: 100 мѣръ гречихи по 65 к.—65 р., ржи 230 пуд. по 1 р.—230 р., овса 100 пуд. по 75 к.—75 р., сѣна 450 пуд. по 30 к.—135 р., вики 200 пуд.—60 руб., 50 четв. картофелю по 1 р. 20 к.—60 р., кормовой брюквы и свеклы 500 пуд. по 10 коп.—50 руб., продано капусты и огурцовъ на 300 руб., итого 975 руб. Расходъ: навозъ 10 руб., оплата 2-хъ полѣтныхъ работницъ 70 р., ихъ содержаніе 70 р., поденные рабочіе и молотьба хлѣба 30 р., посѣвныя сѣмена 10 мѣръ гречихи по 1 р.—10 р., ржи 20 пуд.—20 р., овса 12 пуд.—12 р., вики съ овсомъ 10 пуд.—10 р., картофелю 5 четвертей по 1 р. 60 к.—8 р., клеверу 50 ф.—15 р., сѣмена капусты и огурцовъ 10 р., непредвидѣнный расходъ 35 руб., итого расхода 300 руб., чистый доходъ съ 11 десятинъ будетъ 975—300=675 р. или съ 1 дес. 62 руб. Доходъ отъ капусты и огурцовъ получается такой высокій потому, что $\frac{3}{4}$ десятины усадебной земли засаживается капустой. Въ этомъ подсчетѣ не приняты во вниманіе: полова, хоботья и приплодъ отъ скотоводства, а въ особенности, этотъ послѣдній довольно высокій. При переселеніи на хуторъ Касатовъ имѣлъ 2 лошади, корову и телку. Теперь же у него 2 коровы, 2 лошади и 2 телки, кромѣ того осенью прошлаго года у него цаль племенной быкъ $1\frac{1}{2}$ года швицкой крови, обѣвшисъ капустнаго листа, цѣнностію 75 руб., зарѣзалъ телку стоимостью 20 р. и зимой продалъ телку за 35 руб. Прибыль противъ начала 1 корова и 1 телка 60 р.,

этого доходъ отъ скотоводства 190 руб., расходъ на покупку 5 телятъ 25 р., если не считать убытки отъ падежа, скотоводство за 2 года дало чистаго дохода 160 руб. или 80 руб. въ годъ. Правда, Касатовъ въ смыслѣ лѣтняго содержанія скота находится въ благопріятныхъ условіяхъ, хуторъ его построенъ у большого почтоваго тракта и онъ нанимаетъ совмѣстно съ деревней выпасы, что ему обходится всего лишь съ пастухомъ 5 рублей въ лѣто. О такомъ высокомъ доходѣ отъ полеводства, какъ 62 р. съ десятины, не только крестьяне въ деревнѣ мечтать не могутъ, но и помѣщики въ среднемъ не получаютъ. Уйдя изъ общины онъ лишился луговъ, что крестьяне такъ высоко цѣнятъ у себя и теперь самъ убѣдился, что клеверъ далъ ему возможность настолько увеличить скотоводство, что года черезъ два ему навоза покупать не нужно будетъ. При переселеніи онъ построилъ хлѣбный сарай 28×14, рассчитывая, что ему вполне хватитъ на весь урожай этого помѣщенія, но оказалось настолько тѣсно, что пришлось пристроить еще 14 аршинъ. Изъ нашей губерніи главная масса крестьянъ уходитъ на лѣтніе заработки на сторону: въ плотники, каменщики, кирпичники, огородники и т. п. Землѣ поэтому они мало придають значенія, и смотрятъ лишь какъ на уголь, въ которомъ они имѣютъ бесплатное помѣщеніе. Когда дѣйствіе новаго закона обхватитъ всю Россію, тогда на землѣ удержатся сознательные крестьяне, которые и поставятъ хозяйство на должную высоту.

2) Изъ свѣдѣній агронома Лихвинской землеустроительной комиссіи П. М. Попова: 1) Крестьянинъ-хуторянинъ села Кутькова, Титовской волости, *С. В. Волковъ* имѣетъ отрубной участокъ въ количествѣ 9 дес. 1968 квад. саж; владѣетъ онъ имъ съ іюня мѣсяца 1910 г; выдѣлъ былъ произведенъ въ добровольномъ порядкѣ изъ надѣльной земли. Почва на участкѣ глинистая съ незначительной примѣсью чернозема; земля довольно истощенная, такъ какъ удалена отъ села, и когда была въ общинномъ пользованіи, то удобренія на загонъ не вывозилось; составъ семьи Волкова, въ смыслѣ рабочемъ—не большой: онъ самъ съ сыномъ и двѣ женщины; остальные члены его семьи—дѣти его сыновей (одинъ у него умеръ и отъ него остались жена съ маленькими дѣтьми) еще не достигли рабочаго возраста и потому въ хозяй-

ствѣ работой помогать не могутъ. Обрабатываетъ свою землю Волковъ самъ и никакихъ постороннихъ заработковъ не имѣетъ; живетъ исключительно доходами съ своей земли. Изъ живого инвентаря имѣетъ: 2 лошади, 2 коровы, 3 штуки мелкаго рогатаго скота, 9 овецъ; изъ мертваго: плугъ 2-хъ лемешный, 2 бороны желѣзныхъ; телѣга и друг. необходимый инвентарь. Въ видѣ предметной ссуды Волкову отъ комиссіи выдано: 7-ми рядная сѣялка Эльворти; 2-хъ лемешный плугъ съ подъемнымъ рычагомъ Липгарта, однолемешный плугъ Сакки съ дерноснимомъ и окучникомъ; а вѣялка-сортировка помѣщена у него какъ прокатная машина, дабы дать возможность крестьянамъ того района очищать посѣвное зерно; равно какъ и рядовая сѣялка помѣщена къ нему для распространенія рядоваго посѣва. Сѣвооборотъ на участкѣ съ весны будущаго года устанавливается 8-ми польный. До настоящаго же времени строгой послѣдовательности сѣвооборота не было, такъ какъ Волковъ ожидалъ прирѣзки къ этому участку купленной имъ земли; подъ посѣвъ озимаго хлѣба, на урожай будущаго года у Волкова было примѣнено минеральное удобреніе „фосфоритная мука“ по расчету 40 пуд. на десятину; удобрено тукомъ $\frac{1}{2}$ дес. 2) Крестьянинъ-хуторянинъ сельца Богданова, Богдановской волости, *А. М. Никуличевъ* имѣетъ участокъ, заключающій въ себѣ 5 д 1545 кв. саж. земли; владѣетъ онъ имъ съ января мѣсяца 1909 года; выдѣлъ его произведенъ въ добровольномъ порядкѣ изъ надѣльной земли; семья этого хуторянина состоитъ изъ 9-ти душъ, изъ коихъ работниковъ только двое: самъ Никуличевъ и его жена; остальные члены его семьи—дѣти еще маленькіе въ возрастѣ 12—1 года и серьезнаго участія въ с. х. работахъ не принимаютъ. Вслѣдствіе этого посторонними заработками Никуличевъ не занимается, а живетъ исключительно своимъ хуторскимъ хозяйствомъ; хозяйство свое, съ момента выдѣла, началъ вести по совѣту агронома; сѣвооборотъ на участкѣ установленъ 8 ми польный, который и ведется въ строгомъ послѣдовательномъ порядкѣ. Изъ живого инвентаря Никуличевъ имѣетъ: 2 лошади, жеребенка; 2 коровы, телку и мелкій скоть овецъ и свиней; отъ комиссіи ему выдано въ предметную ссуду: рядовая сѣялка Эльворти 7-ми рядная; 2-хъ лемешный плугъ Липгарта съ подъемнымъ рычагомъ; борону желѣзную „Лина“ и вѣялки-

сортировки Ауля; рядовую сѣялку Никуличевъ обязанъ давать и другимъ желающимъ хуторянамъ, за извѣстную плату. Нивуличевъ является очень интересующимся хозяиномъ; идетъ сознательно и съ большой охотой на всѣ нововведенія, рекомендуемыя ему наукой. Всѣ посѣвы на своемъ хуторскомъ участкѣ производитъ исключительно по хорошей и своевременно произведенной плужной обработкѣ—рядовымъ способомъ. Участокъ его расположенъ на возвышенной мѣстности; качество почвы участка—суглинистый черноземъ. 3) Крестьянинъ-хуторянинъ сельца Своино, Своинской волости, *Ф. Ф. Никишинъ* владѣеть участкомъ въ 8 д. 270 кв. саж., каковой и выдѣленъ ему въ сентябрѣ мѣсяцѣ 1910 года изъ надѣльной земли въ обязательномъ порядкѣ. Изъ всего этого количества земли собственно подъ пахотными угодіями числится около 4½ дес.; а остальная представляетъ собою луговое угодіе, и частью не удобная. Семья Никишина не велика: онъ съ женой, взрослая дочь—работница и 2 сына мальчика 8—9 лѣтъ; изъ инвентаря онъ имѣеть: одну лошадь, 2-хъ коровъ, телку, 10 шт. овецъ и двѣ свиньи; кромѣ того имѣеть соху, борону и проч. необходимый инвентарь для крестьянскаго хозяйства. Съ ноября мѣсяца прошлаго года къ Никишину, какъ интересующемуся хозяину—переведенъ былъ казенный прокатный пунктъ; и съ того же времени къ нему на хуторъ поставленъ казенный племянной быкъ—съ устройствомъ у него случайнаго пункта. Постороннихъ заработковъ Никишинъ не имѣеть, а живетъ съ доходовъ земли; съ момента перехода къ нему прокатнаго пункта, онъ и у себя началъ примѣнять плужную обработку земли; въ осень текущаго года—озимый посѣвъ у него произведенъ рядовой сѣялкой; до настоящаго времени Никишина участокъ былъ раздѣленъ на три поля; съ весны будущаго года, онъ сознательно переходитъ къ 4-хъ полному сѣвообороту; при чемъ когда ему будетъ прирѣзана купчая земля къ его участку, то желаетъ завести у себя и травосѣяніе. Въ текущемъ году возбудилъ ходатайство передъ комиссіей о субсидіи на меліорацію своего луговаго участка; предполагаетъ его осушить и затѣмъ—по указаніямъ агронома и специалиста по луговодству—заняться его дальнѣйшей обработкой. 4) Крестьянинъ отрубщикъ деревни Малятино, Тарасьевской волости, *И. Н. Зайцевъ*. Отъ его хозяйства представлена въ одномъ экземплярѣ

рожь мѣстная, посѣвъ коей былъ произведенъ по землѣ удобренной, навозомъ; этой рожью было занято 1 дес.; посѣвъ былъ, хотя и поздній, въ послѣднихъ числахъ августа, произведенъ рядовой сѣялкой; съ урожая собрано 120 п. зерна. Зайцевъ имѣетъ участокъ въ 5 дес. 716 кв. саж.; выдѣленъ онъ ему въ сентябрѣ мѣсяцѣ 1911 года въ добровольномъ порядкѣ. Въ прошломъ году у него отъ комиссіи организованъ прокатный пунктъ съ слѣдующими машинами: рядовой сѣялкой и 2 хъ лемешнымъ плугомъ; съ этого момента—Зайцевъ „не сталъ бояться рядовой сѣялки и плуга“. До того же времени землю обрабатывалъ сохой и сѣялъ руками. Съ прошлаго же года у него установленъ 4-хъ польный сѣвооборотъ; убѣдившись въ пользѣ хорошей и ранней обработки земли, и въ особенности для озимыхъ хлѣбовъ, Зайцевъ съ будущаго года, по совѣту агронома, устраиваетъ у себя черный паръ. Вспашку же земли подъ яровые хлѣба, уже съ прошлаго года, производить всю съ осени, ничего не оставляя на весну. и 5) Крестьянинъ Стрѣлецкой Подгородней Слободы, Тарасьевской волости, Лихвинскаго уѣзда, *Г. А. Салищевъ*, имѣетъ отрубной участокъ въ 32 д. 460 кв. саж.; изъ коихъ пахотной земли около 15 дес.; а остальная подъ лѣсомъ; этотъ участокъ ему выдѣленъ изъ надѣльной земли въ добровольномъ порядкѣ только лишь въ мартѣ мѣсяцѣ текущаго года. Культурнаго хозяйства у себя онъ установить еще не могъ, такъ какъ полосы, отошедшія въ планъ его участка, были въ общинномъ пользованіи; и только лишь съ осени текущаго года озимый посѣвъ уже произведенъ на своемъ участкѣ и въ одномъ мѣстѣ; съ будущаго года устраиваетъ у себя 8-ми польный сѣвооборотъ; весной текущаго года отъ комиссіи ему было отпущено 4 пуд. сѣмянъ яровой пшеницы „Ульки“ съ возвратомъ сѣмянъ; площадь земли, занятая этимъ хлѣбомъ, была примѣрно въ $\frac{3}{4}$ дес.; посѣвъ былъ произведенъ рядовой сѣялкой въ первой половинѣ апрѣля мѣсяца; земля не навозная; съ урожая получено около 60 пуд. зерна. Въ Лихвинскомъ уѣздѣ болѣе культурная и совершенная обработка земли среди крестьянъ-хуторянъ, началась съ текущаго года; съ конца прошлаго года (въ августѣ) при комиссіи открытъ небольшой складъ, для снабженія крестьянъ улучшенными орудіями: плугами, боронами, сѣмянами кормовыхъ растеній и пр. Отпускъ товара изъ склада

производится на весьма льготныхъ условіяхъ; въ настоящее время очень много хуторянъ забросили свои „традиціонные“—сохматушки и работаютъ плугами. За весну текущаго года изъ склада было отпущено въ продажу: плуговъ разныхъ системъ и марокъ 59 шт.; боронъ желѣзныхъ 5 шт.; распашниковъ 4 шт., сѣмянъ клевера 30 пуд; тимофѣевки 10 п.; роздано бесплатно: сѣмянъ кормовыхъ бураковъ 2 п.; удобрительныхъ туковъ: томасъ шлака 20 п.; суперфосфата 20 п.; Чилійской селитры 10 п.; фосфоритной муки 24 п.; и каинита 10 п.; кромѣ того хуторянамъ роздано бесплатно 150 шт.—корней яблонь разныхъ сортовъ. Такія же машины, какъ рядовыя сѣялки, клеверная терка, корчевальная машина—отдавались на прокатъ; число дней проката за годъ въ общемъ выражается цифрой 275. Весьма важно отмѣтить участіе на выставкѣ уѣздныхъ землеустроительныхъ комиссій во главѣ съ губернской комиссіею, представившихъ на судъ публики результаты агрономическихъ мѣропріятій у хозяевъ единоличнаго владѣнія, которыя проводились въ жизнь агрономическимъ персоналомъ, состоящимъ на службѣ землеустроительныхъ комиссій съ 1908 г. Такое участіе въ прямыхъ интересахъ сельско-хозяйственной культуры и зажатія рта крикливымъ элементамъ, идущимъ противъ принятыхъ правительствомъ благихъ мѣропріятій по землеустройству. Представленные же хуторянами и маслодѣльными артелями сѣмяна, продукты и частію скоть, своимъ видомъ и качествомъ ясно свидѣтельствуютъ о проявившемся прогрессѣ въ крестьянскомъ хозяйствѣ; все это достигнуто въ какихъ нибудь 3—4 года. Недаромъ, посѣщавшая выставку, публика массою устремлялась въ хуторской отдѣлъ и, по подробномъ осмотрѣ трудовъ хуторянъ и землеустроителей, выносило отрадное впечатлѣніе и полную надежду какъ это мнѣ приходилось слышать въ теченіи всей выставки, что насажденіе хуторскихъ хозяйствъ быстро подниметъ благосостояніе трудящагося крестьянина. На своей родинѣ въ г. Череповцѣ, Новгород. губ., я въ теченіи 40 лѣтъ занимался сельскимъ хозяйствомъ на арендованной у города землѣ, затѣмъ 5 лѣтъ управлялъ двумя имѣніями, площадью до 1500 дес. окруженными густо близъ лежащими деревнями и наконецъ въ 1908 г., по порученію Череповецкаго уѣзднаго земства, устраивая сельско-хозяйственную выставку въ г. Череповцѣ, чтобы возбудить инте-

ресъ въ мѣстномъ населеніи къ участію въ выставкѣ, я объѣхалъ около 100 селеній и изъ разговоровъ съ крестьянами о ихъ захудалыхъ хозяйствахъ вынесъ твердое убѣжденіе, что общинные пути не даютъ населенію вступить на твердый путь свободнаго отъ всякихъ препонъ развитія народнаго богатства. Общинное землевладѣніе выгодно только кулакамъ—міроѣдамъ, которые держатъ въ своихъ цѣпкихъ лапахъ все населеніе деревни; опираясь на кучку бездѣльниковъ—горлановъ, землею коихъ и трудомъ ихъ семей эксплуатируютъ беззастѣнчиво. При общинѣ и трудящееся и бездѣльники всѣ и всѣмъ не довольны и поэтому и прививка въ деревнѣ разрушительныхъ идей имѣетъ для себя всегда благопріятную почву. У трудящихся общинниковъ опускаются руки, является апатія къ воздѣлыванію земли должныхъ образомъ, а потому и урожаи получаются самъ 3—4, а уже самъ 5, считается хорошимъ, но вѣдь и при немъ вложенный трудъ не окуцается на половину, а полученнаго сбора хлѣба не хватаетъ до Рождества; поэтому для прокормленія себя и семьи въ остальное время года, населеніе и стремится въ отхожіе промыслы, которые вносятъ въ деревню заразительныя болѣзни и безнравственные примѣры, разрушающіе здоровье и нравственные устои семьи. Въ Череповцѣ до введенія городского положенія городской пахотною и сѣнокосною землею пользовались мѣщане и купцы на такихъ же общинныхъ началахъ какъ и крестьяне, платя аренду городу что-то около 1 р. 60 к. съ души. На моей памяти происходилъ передѣлъ земли, при этомъ сколько было шуму и дракъ, наконецъ подѣлили и принялись исправлять изгородь кругомъ полей, большинство трудящихся быстро это сдѣлало, а лѣвтяямъ—крикунамъ и горя было мало; помню какъ сейчасъ шумъ и гамъ по городу, что скоть попалъ на посьвы, потравилъ и потопталъ ихъ и это повторялось очень часто до самой уборки, хотя каждый праздникъ ходили скопомъ осматривать и исправлять изгородь, и вотъ при такихъ то условіяхъ владѣнія урожаи и были ржи самъ 5—6, а овса самъ 3—4. По организаціи новой думы по городскому положенію она въ первую очередь занялась земельнымъ вопросомъ. Хотя въ числѣ гласныхъ преобладалъ болѣе имущій классъ купцовъ и мѣщанъ, изъ которыхъ нѣкоторые пользовались землею лѣвтяевъ, но благоразуміе

взяло верхъ и дума постановила всю землю разбить на участки (площадью отъ 3 до 10 дес.) и сдать въ аренду съ торговъ на 12 л. При этомъ отвести не желающимъ владѣть участками въ пользованіе ихъ на прежнихъ началахъ черезполосно, самыя лучшіе и ближайшіе участки къ городу за минимальную арендную плату. Что же получилось, выдѣлилась небольшая кучка лицъ для владѣнія на прежнихъ основаніяхъ, остальные же взяли въ аренду участки (полагалось не болѣе 2-хъ на одно лицо). Арендаторы участковъ съ энергіею принялись за новое землепользованіе и, по истеченіи 2 лѣтъ, стали получать урожаи ржи самъ 12—14, а овса самъ 6—8, а затѣмъ уже у многихъ урожаи ржи достигли самъ 16—22 и болѣе при выписныхъ сѣмянахъ, а овса самъ 10—12. вмѣсто косули, сохи, деревянной бороны и лопаты для вѣянія, теперь орудуютъ плугъ, желѣзная борода, драпачъ, сѣялка, вѣялка, жнея, косилка и молотилка. У арендаторовъ же, которые владѣли на прежнихъ основаніяхъ черезполосно и урожай былъ прежній и они года черезъ 4 погалдѣвъ между собою, находящіеся въ ихъ пользованіи участки, раздѣлили на мелкіе единоличные, а по истеченіи 12 л. вошли въ общую массу участковыхъ арендаторовъ. При прежнихъ условіяхъ пользованія землею городъ получалъ дохода съ земли что-то около 700 руб., а теперь до 3000 р. и нѣтъ стоновъ и жалобъ что земля-матушка не родить. Долженъ упомянуть, что вся земля у г. Череповца тяжелый суглинокъ, требующій большаго труда для тщательной обработки. Земля же около Калуги много лучше нашей, а о благоприятныхъ климатическихъ условіяхъ сравнительно съ Новгородской губ. и говорить нечего; между тѣмъ, благодаря не нормальнымъ условіямъ пользованія землею и обработкѣ сохою—матушкою, урожаи опредѣляются въ самъ 4—5 и это считается еще хорошимъ. Нужно вѣрить, что въ недалекомъ будущемъ при переходѣ на хутора и въ Калужской губерніи такіе урожаи отойдутъ въ область преданій, а за этимъ постепенно будетъ падать и отхожіи промыслы. Засимъ справедливость требуетъ отмѣтить, что при постройкѣ павильоновъ для хуторскаго отдѣла на территоріи выставки и сформированіи самого отдѣла экспонатами, понесены значительныя заботы и труды непремѣннымъ членомъ губернской землеустроительной комиссіи С. Ѳ. Трухачевымъ совмѣстно съ

членами уѣздныхъ земл. комиссій и ихъ ближайшихъ сотрудниковъ-агрономовъ. Этотъ хуторской отдѣлъ на нашей провинціальной выставкѣ служилъ ни только надзирательнымъ примѣромъ улучшеннаго землепользованія, но и украшеніемъ выставки; онъ привлекъ бы всеобщее вниманіе даже и въ столицахъ. Пожелаемъ же правительству твердо, неотступая итти по принятому имъ благому пути землеустройства, что въ недалекомъ будущемъ благотворно отразится на благосостояніи населенія нашей матушки Россіи. А наряду съ этимъ правильная постановка школьнаго дѣла съ ею прямымъ назначеніемъ приучить къ порядку и прилежанію подрастающее поколѣніе, пробудить и стремленіе къ культурной жизни. Въ то время какъ за границей сельское хозяйство достигло блестящаго развитія, мы, къ великому сожалѣнію, вертимся въ заколдованномъ кругу бесплодныхъ споровъ объ общинѣ и хуторѣ въ обстановкѣ сохи и трехполья.

По отдѣлу коневодства.

1) Отъ коннаго завода Ея Сіятельства Княгини А. Е. Горчаковой: жеребцы: „Забіяка“ сѣрый яблоками, род. 1908 г., чистопородный рысакъ, завода княгини Голицыной отъ „Змѣя Горыныча“ и „Кручины“, (внѣ конкурса) и „Монте Карло“ рыжей масти, род. въ 1912 г., чистопор. брабансонъ отъ „Мартенъ-де Семуа“ и „Камелии“ породы брабансонъ и кобылы: „Ма Маротъ“ рыжей масти, род. въ 1912 г., чистопородн. брабансонъ, отъ „Мартенъ-де-Семуа“ чистопородн. брабансона и „Мечты“ улучшен. упряжн. сорта, „Моя Любимая“ бурой масти, род. въ 1912 г., чистопородн. брабансонъ отъ „Мартенъ де-Семуа“ породы брабансонъ и „Лихвы“ орловской рысистой породы. „Лихва“ бурой масти род. въ 1898 г., чистопородный орловскій рысакъ завода Янькова отъ „Ерша“ и „Львицы“, и „Вяточка“ саврасой масти 1½ лѣтъ, отъ „Вятича“ и „Лыски“ выведенныхъ изъ Вятской губерніи. 2) Полозовой М. М.—кобыла „Картечъ“ темно сѣрой масти, род. въ 1909 г., рысистой породы, отъ „Кролика“ и „Сельфиды“, (Внѣ конкурса). 3) 10 го пѣхотнаго Ново-Ингерманландскаго полка—лошадь „Пуля“ рыжей масти, род. въ 1912 г., породы арденъ. 4) Яновскаго Н. Н.—кобыла „Княжна Мери“ гнѣдой масти, род. въ 1912 г., породы брабансонъ. 5) Ро-

стовскаго Н. Д.—кобылы: „Атака“ рыжей масти, род. 1913 г., отъ „Мартенъ-де-Семуа“ чистопородн. брабансона и „Броня“ улучш. упряжн. сорта и „Броня“ рыжей масти, 6 лѣтъ, улучшен. породы упряжн сорта (послѣдн. внѣконкурса). 6) Салова В. А. кобыла „Тайна“ вороной масти, 2 л., чистопородн. орловскій рысакъ, отъ „Неснаго“ зав. Шибаева и „Тишины“ завода Шнейдеръ. 7) Превышъ Квинто Е. А.—кобыла „Мортира“ рыжей масти, 1 г., отъ „Мартенъ-де-Семуа“ породы брабансонъ и „Брони“ улучшен упряжн. сорта завода Княгини А. Е. Горчаковой. 8) Баранова Ф. Г.—жеребцы: „Ловкій“ караковый, род. въ 1911 г., породы арденъ, отъ „заботы“ зав. Коноплина и „Любимца“ зав. Ртищевой и „Поденщикъ“ сѣрой масти, род. въ 1912 г., породы арденъ, отъ „Грознаго“ зав. гр. Бобринскаго и „Ласточки“ соб. завода и кобылы: „Умница“ гнѣдой масти, род. въ 1911 г., отъ „Грознаго“ зав гр. Бобринскаго, „Утѣхи“ соб. зав. и „Добрая“ сѣрой масти, род. въ 1911 г., отъ „Думки“ зав. Добрыниной и „Любимца“ зав. Ртищевой. 9) Исаева Ф. Ф.—жеребцы: „Копчикъ“ гнѣдой масти, 1 г., отъ ардена и полукровной рысистой кобылы и „Красавчикъ“ гнѣдой масти, 2 л., отъ ардена и полукровн. рысистой кобылы „Закать“ вороной масти, 3 л., отъ „Заката“ завода бр Роговыхъ и „Лебедки“ зав. Фалѣевыхъ и кобылы: „Лебедка“ вороной масти, 13 л., отъ „Лебедя“ и „Атласной“ зав. Фалѣевыхъ. При ней 2 двухлѣтка, годовикъ и сосунокъ и „Лидка“ вороной масти, род. въ 1913 г. породы арденъ. 10) Волкова Н. В.—жеребецъ „Боянь“ сѣро-гнѣдой масти. 2 л., англо-арабской породы, кобылы: „Магда“ гнѣдой масти, 6 л., (пони) и „Опричина“ бурой масти, 9 лѣтъ, англо-арабской породы. 11) Тулупова А. И.—кобыла „Голубка“ темно-сѣрой масти, 1 г. 2 м. 12) Худякова Т. А.—кобыла „Маркиза“ рыжей масти, 1 г., отъ скакового „Бустеръ-брауна“. 13) Коняхина—жеребецъ „Соколь“ темно-сѣрой масти, 1 г., отъ казеннаго жеребца „Красавца“. 14) Шинкаренко А. К.—жеребецъ „Могучій“ гнѣдой масти, 1 г., арденъ. 15) Лагутина Г. Ив.—жеребецъ „Лебедь“ 3 лѣтъ, арденъ. 16) Дегтярь М. С.—кобыла буланая, 3 лѣтъ, арденъ. 17) Лозова Б. П.—жеребецъ „Красавчикъ“ гнѣдой масти, 1 г., полукр. рысакъ. 18) Лучко С. Я.—жеребецъ „Лимонъ“ сѣрой масти, арденъ. и 19) Филатова—кобыла „Зорька“ сѣрой масти, 1 г., полукр. рысакъ. Всего 38 экземпляровъ. Экспо-

ненты по сословіямъ распредѣляются: дворянъ 3, чиновниковъ 2, крестьянъ 13 и учреждений 1. По постановленію экспертной комиссіи, утвержденному совѣтомъ общества, присуждены награды:

Серебряныя медали и право на нихъ: Главнаго Управленія Государственнаго Коннозаводства: конному заводу Ея Сіятельства Княгини А. Е. Горчаковой за жеребца „Монте Карло“ рыжей масти, род. въ 1912 году, чистопородн. брабансонъ, отъ „Мартенъ де Семуа“ и „Камеліи“ чистоп. брабансоновъ. Калужскаго Общества Сельскаго Хозяйства (право) Яновскому Н. Н. за кобылу „Княжна Мери“, род. въ 1912 г., породы брабансонъ и Исаеву Ф. Ф. а) за жеребца „Красавчикъ“ гнѣдой масти, 2 л., отъ ардена и полукровн. рысистой кобылы и б) кобылу „Лебедка“ вороной масти, 13 л., и при ней двухлѣтка, годовика и сосунка.

Бронзовыя медали: Главнаго Управленія Государственнаго Коннозаводства: конному заводу Княгини А. Е. Горчаковой за кобылу „Ма-Мароть“ рыжей масти, род. въ 1912 г., чистопород. брабансонъ, отъ „Мартенъ-де Семуа“ чистопороднаго брабансона и „Мечты“. Калужскаго Общества Сельскаго Хозяйства: Исаеву Ф. Ф. за жеребца „Копчикъ“ гнѣдой масти, 1 г., отъ ардена и полукровн. рысистой кобылы, Баранову Ф. Г. за жеребца „Ловкій“ караков., род. въ 1911 г., пор. арденъ отъ „Заботы“ зав. Коноплина и „Любимца“ зав. Ртищевой и 10-му Ново-Ингерманландскому полку за лошадь „Пуля“ рыжей масти, род. въ 1912 г., породы арденъ.

Похвальные листы: Главнаго Управленія Государственнаго Коннозаводства: конному заводу Княгини А. Е. Горчаковой за кобылу „Моя любимая“ бурой масти, род. въ 1912 г., отъ „Мартенъ-де-Семуа“ чистоп. брабансона и „Лихвы“ орловской рысистой породы и Баранову Ф. Г. за жеребца „Поденьщикъ“ сѣрой масти, род. въ 1912 г., пор. арденъ, отъ „Грознаго“ зав. гр. Бобринскаго и „Ласточки“ соб. завода. Калужскаго Общества Сельскаго Хозяйства: Ростовскому Н. Д., за кобылу „Атака“ рыжей масти, род. 1913 г., отъ „Мартенъ де-Семуа“ чистопор. брабансона и „Брони“ улучш. упряжн. сорта и Баранову Ф. Г. за кобылу „Добрая“ сѣрой масти, род. въ 1911 г., отъ „Душки“ зав. Добрыниной и „Любимца“ зав. Ртищевой.

Деньгами: Отъ Главнаго Управленія Государственнаго Коннозаводства: Шинкаренко А. К. за жеребца „Могучій“ гнѣдой масти, 1 г., пород. арденъ—30 руб., Лозову В. П. за жеребца „Красавчикъ“ гнѣдой масти, 1 г., полукр. рысакъ—10 руб., Лучко С. Я. за жеребца „Лимонъ“ гнѣдой масти, 3 л., породы арденъ—10 руб., Лагутину Г. И. за жеребца „Лебедь“ сѣрой масти, 3 л., породы арденъ—20 руб., Дегтярь М. С. за кобылу „Буланую“, 3 л., пор. арденъ—20 руб. и Филатову за кобылу „Зорька“ сѣрой масти, 1 г., полукр. рысистая—10 р. По отдѣлу коневодства 19 экспонентамъ присуждено наградъ: серебряныхъ медалей и право на нихъ 4, бронзовыхъ 4, похвальныхъ листѣвъ 4 и денежныхъ 6—всего 18. Въ конкурса состояли: отъ коннаго завода Княгини А. Е. Горчаковой жеребець „Забіяка“, Полозовой М. М. кобыла „Картечь“ Ростовскаго Н. Д. кобыла „Броня“. На аукціонѣ 17 сентября изъ числа представленныхъ 38 лошадей, за исключеніемъ крестьянскихъ и въ конкурсныхъ 17 экз., остальные получили оцѣнку въ суммѣ 2828 р. 50 к. На настоящей выставкѣ, противъ прошлогодней, отдѣлъ коневодства имѣлъ вмѣсто 14 экспонентовъ 19 и лошадей болѣе на 15 экз. Какъ и въ предшествовавшія выставки обращала на себя всеобщее вниманіе выставленная коннымъ заводомъ Ея Сіятельства Княгини А. Е. Горчаковой группа породистыхъ лошадей; группа эта служила украшеніемъ отдѣла.

По отдѣлу скотоводства.

1) Отъ случайнаго пункта при сельско-хозяйственномъ обществѣ с. Андреевскаго—быкъ „Композиторъ“ арширской породы, 2) Степанова Т. Т.—быкъ сименталь „Кроликъ“ 1 г. 8 м., 3) Павловой Ф. К.—быкъ швиць „Гоокъ“ род. 27 іюля 1911 г., 4) Баранова Ф. Г.—телки: симентал. „Баловница“ 2 г. 2 м., „Ягода“ 2 г. 2 м., „Зорька“ 2 г. 3 м., красная „Милашка“ 6 м., пестрая „Награда“ 1 г. 1 м. и бычекъ „Барсукъ“ 3 л. 5) Дютовской Е. С.—корова „Люстя“ выводная изъ Швейцаріи 2 л. и быкъ сименталь „Ремусъ“ 2 г. 8 м., 6) Каткова Д. И.—телки метисы: „Женька“ 2 г. 1 м. и „Надежка“ 2 г. 1 м. 7) Вяземцева К. Г.—телка метись „Милка“ 2 л. 8) Сафонова С. С.—

бычекъ сименталь „Кроликъ“ 1 г. 5 м. Экспоненты распредѣляются по сословіямъ: дворянъ 2, крестьянъ 5 и учреждений 1. По мѣстностямъ: Калужскаго уѣзда 6, Лихвинскаго у. 1, и Рязанской губ. 1. По постановленію экспертной комиссіи, утвержденному совѣтомъ общества, присуждены награды: право на золотую медаль Калужскаго общества сельскаго хозяйства Длотовской Е. С. за быка сименталь „Ремусъ“ 2 г. 3 м. и корову „Люстя“ выводная изъ Швейцаріи. Бронзовые медали: Главнаго управленія землеустройства и земледѣлія 1) Баранову Ф. Г. за группу телокъ: „Баловница“, „Ягода“, „Зорька“, „Милашка“, „Награда“ и бычка „Барсукъ“ и 2) Каткову Д. И.—за телокъ „Женька“ и „Надежка“ и Калужскаго общества сельскаго хозяйства: 1) Павловой О. К.—быка швиць „Гоокъ“ и 2) Вяземцеву К. Г.—телку „Милка“. Похвальный листъ Главнаго управленія землеустройства и земледѣлія Степанову Т. Т.—за быка „Кроликъ“. Деньгами: Каткову Д. И.—20 р. и Вяземцеву К. Г.—10 р. По отдѣлу скотоводства 8 экспонентамъ присуждено наградъ: медалей: золотыхъ 1, бронзовыхъ 4, похвальныхъ листовъ 1 и денежныхъ 2, всего 8. На аукціонѣ 16 сентября всѣ представленные экземпляры получили оцѣнку 1305 руб.

По отдѣлу свиноводства.

1) Отъ Журавлева И. В.—свиньи іокширъ 1 г. 8 м. съ поросятами. 2) Экаревыхъ—боровъ англійск. породы. и 3) Брецинской С. М.—боровъ. Экспоненты изъ Калужскаго уѣзда и принадлежатъ къ дворянскому сословію 2 и купеческому 1. По постановленію экспертной комиссіи, утвержденного совѣтомъ общества, присуждены награды: Бронзовые медали Главнаго управленія землеустройства и земледѣлія: Брецинской С. М. и Журавлеву И. В. На аукціонѣ 16 сентября экспонаты получили оцѣнку 155 р.

По отдѣлу овцеводства.

1) Отъ Степанова Т. Т.—овцы волошскіе 2, тагайскіе ягнята метисы и козленки. 2) Палещукъ С. И.—овцы метисы. и 3) Грузевичъ Нечай В. С.—козелъ и коза. Экспоненты изъ Калужскаго

уѣзда и принадлежать къ дворянскому сословію 1 и крестьянскому 2. По постановленію экспертной комиссіи, утвержденному совѣтомъ общества, присуждены награды. Право на серебряную медаль Калужскаго общества сельскаго хозяйства Степанову Т. Т. Похвальные листы: Главнаго управленія землеустройства и земледѣлія Грузевичъ-Нечай В. С. и Калужскаго общества сельскаго хозяйства Полищукъ С. И. На аукціонѣ экспонаты получили оцѣнку 71 руб. 60 коп.

По отдѣлу птицеводства.

1) Отъ Сидѣльниковъ В. Г.—куры плимуть-рокъ америк. 27 шт. 2) Чертова Н. П.—куры лангшанъ 8 шт, плимуть-рокъ 11 шт., гуси тулузскіе 6 шт. и утки пекинскіе 3 шт., 3) Соколова К. Н.—куры минорки 10 шт. и орпингтонъ 6 шт., 4) Авилова Е. Я. утки, индѣйки 4 шт., 5) Ягунова И. И. куры плимуть-рокъ 6 шт., фавероль 4 шт. и вѣндотъ бѣлыя 3 шт., 6) Федорова С. Н. куры плимуть-рокъ 6 шт. и утки турецкія 2 ш., 7) Трибульскаго Л. И. куры плимуть-рокъ 3 шт. и орпингтонъ 3 шт., 8) Данишевскаго В. В.—куры англ. бойцовыя 3 и метисы 8, 9) Петрова А. Г. гуси тулузскіе 6 шт. и метисы 3 шт., 10) Бемъ Ф. Г.—куры плимуть-рокъ 9 ш., фавероль 2 ш., гусей китайскихъ 3 ш. и голубей 12 паръ, 11) Маркевича Н. В.—утки метисъ руанскіе 4 шт., 12) Романовскаго Д. И.—куры плимуть-рокъ и бентамки 12 шт., 13) Волкова Н. В.—индюшки голуб. 3 шт., 14) Соколовой М. Е.—индѣйки бронзовыя 3 шт., 15) Исаева Ф. Ф.—куры метисы лангшанъ 6 шт., 16) Мосина А. Р.—куры метисы-лангшанъ 6 шт., 17) Панова Г. М.—кролики 7 шт. и 18) Степанова Т. Т.—кролики 17 шт. Экспоненты распредѣляются по сословіямъ: дворянъ 4, чиновниковъ 7, купцовъ 3, и крестьянъ 4; по мѣстностямъ г. Калуги 12, Медыни 1, Калужскаго уѣзда 3, Медынскаго 1 и Перемышльскаго 1. По постановленію экспертной комиссіи, утвержденному совѣтомъ общества, присуждены награды: Золотыя медали (право) Калужскаго общества сельскаго хозяйства: Паніеву Г. М. за кроликовъ ангорскихъ. Серебряныя медали: Главнаго управленія землеустройства и земледѣлія: Трибульскому Л. И. за куръ плимуть-рокъ, Московскаго общества птицеводства

(право) Соколову К. Н. за курь минорокъ и Калужскаго общества сельскаго хозяйства (право) Чертову Н. П. за курь лангшанъ, гусей тулузскихъ и утокъ пекинскихъ и Данишевскому В. В. за курь бойцевыхъ темныхъ. Бронзовыя медали Главнаго управления земл. и земледѣлія: Соколовой М. Е. за индѣекъ бронзовыхъ, Московскаго общества птицеводства Степанову Т. Т. за кроликовъ ангорскихъ и Калужскаго общества сельскаго хозяйства: 1) Федорову С. Н. за курь плимуть-рокъ и 2) Петрову А. Г. за гусей метисовъ тулузскихъ. Похвальные листы: Главнаго управления земл. и земледѣлія: Ягунову И. И. за курь вѣондоть бѣлыхъ и Московскаго общества птицеводства 1) Исаеву Ф. Ф. за курь метисовъ лангшанъ и 2) Мосину А. Р.—курь метисовъ лангшанъ. Деньгами: Исаеву Ф. Ф. 5 руб. и Мосину А. Р. 5 руб. Благодарность: Сидѣльникову В. Г., Авилову Е. Я. и Бемъ Ф. І. По этому отдѣлу 18 экспонентамъ присуждено наградъ: медалей: золотыхъ 1, серебряныхъ 4, бронзовыхъ 4, похвальныхъ листовъ 3, денежныхъ 2 и благодарностей 3. На аукціонѣ 16 сентября представленная птица получила оцѣнку въ 526 руб. 20 коп.

По отдѣлу пчеловодства.

1) Отъ Сидорова П. А.—медь и искусственная вощина, 2) Знаменскаго В. М.—медовые пряники, 3) Мирославскаго Д. И.—медь и пчеловодныя принадлежности, 4) Баранова А. А.—медь рамочный и центрофужный и 5) Баранова Ф. Г.—медь сотовый и центрофужный. Экспоненты распредѣляются по сословіямъ: дворянскаго 1, духовнаго 1, пот. поч. гражд. 1, купческаго 1 и мѣщанскаго 1; по мѣстностямъ: г. Калуги и уѣзда 3, Боровскаго 1 и Малоярославецкаго 1. По постановленію экспертной комиссіи утвержденному совѣтомъ общества присуждены награды: золотыя медали (право) Калужскаго общества сельскаго хозяйства: Сидорову П. А.—за медь и искусственную вощину и Баранову Ф. Г.—медь сотовый и центрофужный. Серебряная медаль (право) Калужскаго общества сельскаго хозяйства Баранову А. А. за медь рамочный и центрофужный. Похвальные листы Калужскаго общества сельскаго хозяйства: Знаменскому В. М.—за медовые пряники и

Мирославскому Д. И.—медь и пчеловодныя принадлежности. По этому отдѣлу 5 экспонентамъ присуждено наградъ: медалей: золотыхъ 2, серебряныхъ 1 и похвальныхъ листовъ 2. Здѣсь считаю умѣстнымъ отмѣтить понесенную потерю въ лицѣ покойнаго правительственнаго инструктора по пчеловодству и садоводству И. Д. Ермолаева, скончавшагося 13 октября сего гсда. Покойный весьма значительно потрудился и съ несомнѣнною пользою по распространенію въ населеніи Калужской губерніи знаній по пчеловодству и садоводству. Миръ праху его!

По отдѣлу молочнаго хозяйства.

1) Отъ Бояновичскаго сельско-хозяйственнаго общества—масло сливочное. 2)—Будскаго сельско-хозяйственнаго общества—масло сливочное. 3)—Воткинскаго сельско хозяйственнаго общ.—масло сливочное. 4)—Спасскаго сельско-хозяйственнаго общества—масло сливочное. 5) Хотьковскаго сельско-хозяйственнаго общ.—масло сливочное парижское. 6)—Карпицкой Е. В.—французскій сыръ. 7)—Першина М. Ѡ.—масло сливочное парижское и экспортное. Экспоненты распредѣляются по сословіямъ: мѣщанскаго 2 и учрежденій 5; по мѣстностямъ: г. Калуги 1, Жиздринскаго уѣзда 5 и Перемышльскаго 1. По постановленію экспертной комиссіи, утвержденному совѣтомъ общества, присуждены награды: серебряныя медали: Главнаго управленія землеустройства и земледѣлія: Бояновскому сельско-хозяйственному обществу за масло сливочное. Московскаго общества сельскаго хозяйства (грамота) Спасскому сельско-хозяйственному обществу—за масло сливочное и Калужскаго общества сельскаго хозяйства (право)—Воткинскому сельско-хозяйственному обществу—масло сливочное. Подтверждены прежнія награды, серебряныя медали Главнаго управленія землеустройства и земледѣлія: Паршину М. Ѡ. и Карпицкой Е. И. Бронзовыя медали: (грамота) Московскаго общества сельскаго хозяйства—Хотьковскому сельско-хозяйственному обществу—за масло сливочное парижское. Калужскаго общества сельскаго хозяйства—Будскому сельско-хозяйственному обществу—за масло сливочное. По этому отдѣлу 7 экспонентамъ присуждено наградъ: медалей серебряныхъ 5 и бронзовыхъ 2.

По отдѣлу полеводства, сѣмен. хозяйства и земледѣльческихъ орудій.

1) Отъ Калужскаго губернскаго земства (внѣ конкурса); *внѣшкольное сельско хозяйственное образованіе*: карта пунктовъ сельско-хозяйствен. курсовъ и передвижной выставки за 1910—1912 г., пособія на курсахъ и чтенія, коллекція почвы, минералловъ и проч., образцы кормовъ, вредителей, анализа сѣмянъ, травъ и луговыхъ сѣмянъ, гербаріи растительности, литература по сельскому хозяйству, проэкціонный фонарь, свѣтоты картины, плакаты и модель разборная коровы. 2) *кооперация*: карта распределенія кооперативовъ и картограммы: роста сельско-хозяйственныхъ обществъ и по кредитной операціи, 3) *сортировочно-прокатные пункты*: карта существующихъ пунктовъ и проектированныхъ вновь, 4) *сѣмянная станція*: образцы сѣмянъ, приборы для анализа, микроскопы, картограммы вегетационныхъ опытовъ и коллекціи ихъ, 5) *энтомологическое бюро*: коллекція садовыхъ вредителей, представляющая развитіе каждаго вредителя, коллекціи ихъ въ банкахъ коллекція приборовъ и инструментовъ для очистки коры деревьевъ и для опрыскиванія и картограммы обследованія садовъ, 6) *культура кормовыхъ растений*: образцы однолѣтнихъ кормовыхъ растений, коллекція травъ луговыхъ растений, корнеплоды съ 5 показательныхъ участковъ, гербарій травъ, коллекція сѣмянъ полезныхъ и вредныхъ, плакатъ объ улучшеніи луговъ и фотографіи и графики урожаевъ съ показательныхъ участковъ, 7) *картограммы* (3) роста и распределенія бюджета губ. земства по статьямъ на агрономическія предпріятія и 8) земледѣльческія орудія и двигатель керасин. „Детроитъ“. 2) — Крымова А. Е. съ с-ми — молотилки 4-кон. съ проводами 2. 3) — Склада Демчинскаго Н. А. — вѣялка крестьян., молотилки: ручная, конная и конная съ приводомъ (внѣ конкурса). 4) — Михальчукъ М. Т. — корчевальная машина. 5) — Княгини Ширинской-Шихматовой О. А. — сѣмяна: ржи, пшеницы, овса, ячменя, муки ржаной и крупы перловой. 6) — Князя Трубецкого Е. Н. — сѣмяна пшеницы, ржи, овса, вики и свекла кормовая. 7) — Першина М. Ѳ. — сѣмяна: ржи, овса, ячменя и тимофѣевки. 8) — Голіотъ Ж. Г. — ячень 6-рядный и турнепсъ. 9) — Фомины Я. М. — рожь.

10) — Дубровскаго сельско-хозяйственнаго общества: опыты съ минеральными удобреніями и съ воздѣлываніемъ новыхъ хлѣбовъ и воздѣлываніе кормовыхъ корнеплодовъ. 11) — Кушке И. С. — рожь, пшеница, овесъ, морковь и свекла. 12) — Вермель О. М. — рожь, брюква и свекла. 13) — Крегерь И. И. — свекла, турнепсъ. 14) — Абель — свекла и 15) — Мятлева И. П. — вика черная, бѣлая, спиртъ и діаграмма. Экспоненты распредѣляются по сословіямъ: дворянъ 3, мѣщанъ 1, крестьянъ 8 и учреждений 3; по мѣстностямъ: г. Калуги, и уѣзда 9, Воротынска 1. Мещовскаго уѣзда 1, Медынскаго 1, Перемышльскаго 1, г. Москвы 1 и Рязанской губ. 1. По постановленію экспертной комиссіи, утвержденному совѣтомъ общества присуждены награды: Серебряныя медали: Главнаго Управленія Землеустройства и Земледѣлія: 1) Крымову А. Е. с-ми — за косящатый конный приводъ молотилки, 2) князю Трубецкому Е. Н. — за пшеницу, рожь, овесъ, вику и свеклу кормовую и 3) Михальчукъ М. Т. — корчевальную машину и постановлено: ходатайствовать о выдачѣ ему пособія на усовершенствованіе машины въ суммѣ 200 р. и безпроцентной ссуды въ 100 р. Московскаго общества сельскаго хозяйства (грамота) — Дубровскому сельско-хозяйственному обществу за опыты съ минеральными удобреніями и воздѣлываніемъ новыхъ хлѣбовъ и кормовыхъ корнеплодовъ. Калужскаго общества сельскаго хозяйства (право) Паршину М. Ѡ — за рожь ячмень, овесъ и тимофеевку. Бронзовыя медали: Главнаго Управленія Землеустройства и Земледѣлія Кушке И. С. — за пшеницу, рожь, овесъ, морковь и свеклу. Московскаго общества сельскаго хозяйства (грамота) Вермель О. М. — за рожь, брюкву и свеклу. Похвальные листы: Главнаго Управленія Землеустройства и Земледѣлія: Крегерь И. И. — за свеклу и турнепсъ и Мятлеву И. П. — вику черную, бѣлую, спиртъ и діаграмму. Калужскаго общества сельскаго хозяйства: Голіотъ Ж. Д. — за ячмень и турнепсъ и Абель за свеклу. Благодарность складу Н. А. Демчинскаго. По этому отдѣлу 15 экспонентамъ присуждено наградъ: медалей серебряныхъ 5, бронзовыхъ 2, похвальныхъ листовъ 4 и благодарность 1.

По отдѣлу плодоводства и огородничества.

1) Отъ Калужскаго работнаго дома — огородныя овощи, 2) Щербакова С. М. — огородныя овощи, 3) Гоппе Т. Г. — вино-

градъ, выращенный въ Калугѣ на открытомъ воздухѣ. 4) Изумрудскаго В. О.—коллекція садовыхъ яблокъ (12 сортовъ), 5) Семенова С. И.—показательный малинникъ, яблоки антоновка, варенье малиновое и клубнично-земляничное, варъ садовый жидкій и аппаратъ для ловли жуковъ-долгоносиковъ и 6) Ермакова В. А.—цвѣты, луковицы цвѣточныя и помидоры. Экспоненты распредѣляются по сословіямъ: дворянскаго 2, духовнаго 1, мѣщанскаго 2 и учрежденій 1; по мѣстностямъ: г. Калуги 5 и Перемышльскаго уѣзда 1. По постановленію экспертной комиссіи, утвержденному совѣтомъ общества, присуждены награды: золотыя медали (право) Калужскаго общества сельскаго хозяйства: 1) Ермакову В. А., 2) смотрителю работнаго дома Эрману Л. Н. и 3) подтверждена прошлогодняя награда Щербакову С. М. Серебряная медаль (право) Калужскаго общества сельскаго хозяйства — Семенову С. И. Похвальные листы: Калужскаго общества сельскаго хозяйства: Гоппе Т. Г. и Изумрудскому В. О. По этому отдѣлу 6 экспонентамъ присуждено наградъ: медалей золотыхъ 3, серебрянныхъ 1 и похвальныхъ листовъ 2. Заслуживаютъ вниманія сообщенныя В. О. Изумрудскимъ свѣдѣнія о своемъ садѣ (село Доець, Перемышльскаго уѣзда). Садъ начатъ разведеніемъ съ 1896 г., земля подъ садъ была вспахана плугомъ и засажена овощами. Осенью были вырыты ямы шириною въ 1 саж. и глубиною 5 верш. Весною всѣ эти ямы зарывались землею, лежавшею около нихъ, до краевъ, затѣмъ садилась яблонь 2-хъ лѣтка и засыпалась землею на 1½ вершка. Осенью обкладывалась листьями, старою соломою и травою, весною клалось навозное удобреніе. Яблони каждый годъ пинцывались, мылись, удобрялись и обрывались. Въ нынѣшнемъ году изъ трехъ старыхъ яблоней—одна яблонь антоновка дала 25 пудовъ яблока, на деревѣ ихъ было до 2500 штукъ. Посадочныя молодыя яблони привитыя брались мѣстныя, выписывались изъ Жиздры (казенное садоводство при школѣ), отъ В. П. Златоустовскаго (Козельскъ) и изъ Смоленской губерніи. Кругомъ сада живая изгородь изъ желтой акаціи. Съ сѣвера садъ зачашень: липою, кленомъ, топодемъ, черемухою и ракитою. Площадь между деревьями подъ сѣнокосомъ и небольшая часть подъ огородомъ. Нынѣшній годъ съ 100 молодыхъ и 3 старыхъ яблонь ожидается урожай яблока отъ 350—400 пуд. уже проданнаго В. Г. Щербакову (Калуга) по 2 руб. за пудъ безъ доставки и упаковки.

Выставленные губернскимъ земствомъ, въ особомъ выстроенномъ павильонѣ, экспонаты представляли изъ себя почтенный трудъ въ области сельскаго хозяйства и обращали на себя всеобщее вниманіе посѣтителей выставки. Отдѣлы: внѣшкольное сельско-хозяйственное образованіе, энтомологическое бюро, сѣменная станція, культура кормовыхъ растеній, кабинетъ агронома и пр., это научный музей, который имѣлъ бы значеніе не только въ провинціи, но и въ столицахъ. Основные отдѣлы выставки: скотоводства, свиноводства, овцеводства, молочнаго хозяйства, полеводства и сѣменнаго хозяйства и плодоводства и огородничества, на предшествовавшихъ выставкахъ, не отличались обиліемъ экспонентовъ и экспонатовъ, а на нынѣшней эти отдѣлы имѣли видъ чуть не пустыни. И только благодаря постоянному ежегодному участию на выставкахъ губернскаго земства, можно еще видѣть, что, что-то дѣлается въ области агрономической помощи населенію. Весьма печальное явленіе неучастіе на губернской выставкѣ уѣздныхъ земствъ губерніи и непринятіе ими мѣръ къ привлеченію къ участию на ней трудящагося населенія своихъ уѣздовъ на поприщахъ: сельско-хозяйственномъ и промышленномъ. Ни въ одномъ изъ этихъ отдѣловъ не было видно экспонатовъ крестьянъ владѣющихъ землею на общинномъ правѣ, по которымъ бы можно было составить хотя поверхностное понятіе, какъ отразилась 50 лѣтняя дѣятельность земствъ при помощи агрономическихъ силъ на улучшеніе общиннаго сельскаго хозяйства. Бюджеты земствъ Калужской губ. по содѣйствию экономическому благосостоянію населенія на 1913 годъ представляются въ слѣдующихъ цифрахъ расхода: 1) *Боровское*: пособіе сельско-хоз. обществамъ 500 р., мѣропріятія по улучшенію условій сел.-хозяйствен. дѣятельности 225 р., мѣропріятія по улучшенію въ сельск. хозяйствѣ (опытныя поля, учебн. фермы, сѣмян. хозяйства, склады, устройства выставокъ, случные пункты и проч. 2233 р. 50 к., содержаніе 4 хъ агрономовъ ($\frac{1}{4}$ часть жалованья по 450 р.), сельск.-хоз. совѣтовъ и проч. 3442 р. 80 к., приобрѣтеніе пособій для чтеній и курсовъ 200 р. Итого 6601 р. 30 к.; 2) *Жиздринское*: пособія 23 сел.-хоз. обществамъ 4600 р., мѣропріятія по улучшенію въ сельскомъ хозяйствѣ выставки, сборн. пункты, молочные пункты, опытыя поля и улучш. луговъ 1800 р., улуч-

шеніе скотоводства (сод. пунктовъ) 2120 р., оборудованіе маслодѣльн. пунктовъ 400 р., содержаніе зоотехника и маслодѣлокъ 780 р., курсы и показателн. кормленіе 450 р., разъѣзды зоотехника 150 р., покупка производителей (мелк. скоть) 100 руб., распространеніе машинъ и орудій 600 р., распространеніе искусств. удобренія 100 р., курсы, чтенія, раздача и изд. плакат. и брошюръ 500 р., содержаніе 7 агрономовъ по 450 р. ($\frac{1}{4}$ ч.) 3150 р., разъѣзды имъ по 250 р.—1750 р., научныя командиров. имъ 300 р., разъѣзды 2-хъ техниковъ, садовника и маслодѣла 500 р., суточные членамъ землеустр. комиссіи 350 р., бібліотека 100 р., оборудованіе и содерж. сѣмян. станціи при складѣ 400 р., книги и періодич. изданія 100 р., пособіе пенсіон. кассѣ 189 р. Итого 18439 р.;

3) *Калужское* (уѣздное): мѣры предупрежд. и тушеніе пожаровъ 50 р., пособія сельско-хозяйств. и ученымъ обществамъ 350 р., Мѣропріятія по улучшенію въ сельск. хозяйствѣ (опытныя поля и проч.) 1200 р., содержаніе агроном., сел.-хозяйств. совѣтовъ и пр. 2700 р., $\frac{0}{100}$ въ пенсіонную кассу 204 р. 40 к. Итого 4504 р. 40 к.;

4) *Козельское*: пособія сельско-хозяйств. и учен. общ. и учреж. 2400 руб., мѣропріятія по улучшенію въ сельскомъ хозяйствѣ (опытныя поля и проч.) 625 р., содержаніе 4 агрономовъ съ разъѣздами и на разъѣзды инструктор. и проч. 3925 р., пособіе пенсіонной кассѣ $\frac{6}{100}$ съ жалов. 173 р. Итого 7123 р.;

5) *Лихвинское*: чтенія и бесѣды 300 р., машины и орудія для снабженія населенія 100 р., мѣропріятія по улучшенію въ сельскомъ хозяйствѣ (опытныя поля и проч.) 1100 р., содержаніе агронома съ разъѣздными 2100 р., содержаніе 3-хъ участк. агрономовъ съ разъѣзд. 6300 р., на огнестойкое строител. 10000 р., на показательные опыты съ клеверомъ 140 р. Итого 20040 р.;

6) *Медынское*: мѣры по предупрежденію и тушенію пожаровъ 325 р., пособія сельск. хозяйств. обществамъ 810 р., мѣропріятія по улучшенію въ сельск. хозяйствѣ (опытныя поля и проч.) 2800 р., содержаніе агронома и сельско-хоз. совѣтовъ 1400 р. Итого 5335 р.;

7) *Мещовское*: огнестойкое строителство 300 р., борьба съ вредителями 500 р., курсы и чтенія 400 р., сѣменная станція 100 р., сортировочные пункты 200 р., случные пункты 300 р., содерж. 5 агроном. $\frac{1}{4}$ часть 2250 р., разъѣзды ихъ 800 р., бібліотека агрономическ. 200 р., пособіе кассѣ мелк. кред. 500 р., пособіе пенсіонной кассѣ служащ. $\frac{6}{100}$

108 р. Итого 5658 р.; 8) *Малоарославецкое* (за 1912 г.): На развитие сельско-хозяйственного склада 1000 руб., на содержание 1 агронома и разъезды ему 950 р., пособие обществу крест. на упл. за взятый клеверъ 100 р., приобретение паевъ потребительнаго общества 200 р., прокатные пункты 100 р., уборка опытнаго поля 20 р., приобретение плем. бычковъ 50 р., до ассигновано къ остатку отъ 1911 г. 51 р. 80 к. Итого 2471 р. 80 к.; 9) *Мосальское*: мѣропріятія по улучшенію сельскаго хозяйства (опытныя поля и проч.) 1050 р., случайные пункты 160 р., мѣропріятія по улучшенію условій сбыта сельско-хозяйств. продукт. 225 р., содержание агронома съ разъездами 900 р., содержание маслодѣлки 230 р., библиотека 50 р., пособие въ пенсіонную кассу служащ. 43 р. Итого 2658 р.; 10) *Перемышльское*: мѣропріятія по улучшенію сельскаго хозяйства (опытныя поля и проч.) 150 р., содержание 2 агроном. ($\frac{1}{4}$ ч.) 900 р., разъезды ихъ 350 р., тоже по агроном. предпр. 400 р., помещеніе съ отопленіемъ и сторожъ 200 руб. Итого 2000 р.; 11) *Тарусское*: пособие сельско-хозяйств. и ученымъ обществамъ 50 руб., мѣропріятія по улучшенію въ сельскомъ хозяйствѣ 300 р., содерж. агронома ($\frac{1}{4}$ ч.) и разъезды 750 р., пособие пенсіонной кассѣ служ. 6% 50 руб. Итого 1150 руб. и 12) *Калужское Губернское Земство*: пособия сельско-хозяйств. обществамъ 6000 р., сельско-хозяйств. коопераціямъ для устройства при нихъ прокатныхъ сельско-хозяйств. складовъ и на содержание завѣд. пунктами 9000 р., организація курсовъ и чтеній 8000 р., содержание 2 агрономовъ лекторовъ 4400 р., организація опытовъ съ искусственными удобрениями 9300 р., содержание агронома лабораторіи и коптр. сѣменной станціи 4000 р., устройство школьныхъ садовъ и огородовъ, организація показат. работъ и борьба съ вредит. 4750 р., развитие правильн. травосѣянія 7340 р., организація опытн. пунктовъ по луговодству 5000 р., жалованье 35 участков агрономамъ и 1 уѣздн. 48150 р., разъезды 11 агрономамъ живущимъ въ городѣ по 200 р. и 18 участковымъ по 150 р.— 5950 р., оборудованіе 35 агрономическихъ участковъ и на приобретение пособій для курсовъ при участ. 7000 р., содержание губернскаго агронома и разъѣз. ему 3800 р., содержание инструктора по садоводству и огородничеству съ разъездами 1800 р., квартирныя инструкторамъ: 2 по молочному хоз., 1 по садоводству

и огородничеству, 1 по луговодству, 1 зоотехнику и 4 техникамъ по луговодству 1640 р., разъѣздные инструкторамъ, специалистамъ и техникамъ: 2 по молочн. хоз. 1 по садовод. и огородн., 3 по луговодству, 1 зоотехнику и 8 техникамъ по луговод. 3300 р., периодическія прибавки къ жалованью 600 р., содержаніе агронома—зоотехника, маслодѣловъ мастеровъ (6) и разъѣзды имъ 5840 р., обслѣдованіе животновод. 4000 р., созывъ губ. экономич. совѣта и агрономическихъ совѣщаній 2500 р., сельско-хозяйств. библиот. 300 р., участіе губ. земства въ выставкахъ и содѣйствіе по ихъ устройству 3000 р., содержаніе дѣлопроизвод. 1200 р., содержаніе 2 писцовъ 960 р., завѣдыв кладовой 480 р., канцелярскія принадлежн. 500 р., распространеніе брошюръ 1500 р., изданіе отчетовъ, обзоровъ и проч. 800 р., научныя командировки 400 р., непредвидѣн. расходы 200 р., $\frac{0}{100}$ въ пенсіонную кассу служащ. 3863 р. Итого 155573 р. Всего 231553 р. 50 к.

Къ этой цифрѣ если принять во вниманіе расходы земствъ по дѣлопроизводству, веденію отчетности, убытки и потери по сельско-хозяйственнымъ складамъ, что обычное явленіе и разные другіе протори и перерасходы не преувеличивая мы приблизимся къ четверти милліона рублей ежегоднаго расхода на содѣйствіе экономическому благосостоянію населенія. Изъ суммы расхода 231553 руб. 50 к. на агрономическій личный составъ расходуетя, не считая сельско-хоз. складовъ, до 118 тысячъ, который въ количествѣ до 60 человекъ работаетъ надъ улучшеніемъ экономическаго благосостоянія губерніи. Общество конечно знаетъ, что земства устраиваютъ курсы, чтенія, опытные поля, библиотеки и проч. для ознакомленія населенія съ улучшенными способами обработки кормилицы—земли, но посѣщающіе выставку воочію не видятъ на выставкѣ результатовъ отъ этихъ мѣропріятій. Не смотря на ежегодныя значительные расходы земствъ урожаи все не превышаютъ самъ 4—5, что подтверждается и статистическими данными, и изъ рукъ крестьянина еще не выпала соха матушка, не смотря на имѣющіеся склады земледѣльческихъ орудій. Площадь посѣвовъ по губерніи за 4 года представляется въ слѣдующемъ видѣ:

	Обще пространство полей.	Засѣяно.	Осталось не засѣянымъ.
въ десятинахъ.			
О з и м ы я п о л я :			
на 1910 годъ:			
крестьянъ	310953	279899	31054
частныхъ владѣл	43585	37342	6243
на 1911 годъ:			
крестьянъ	308184	286500	21684
частныхъ владѣл	47499	41669	5830
на 1912 годъ:			
крестьянъ	312312	293473	18839
частныхъ владѣл	39269	34197	5072
и на 1913 годъ:			
крестьянъ	303643	285102	18541
частныхъ владѣл	41294	36057	5237
Я р о в ы я п о л я :			
въ 1910 году:			
крестьянъ	306167	264180	41987
частныхъ владѣл	41910	37537	4373
въ 1911 году:			
крестьянъ	303817	273651	30165
частныхъ владѣл	43613	38972	4641
въ 1912 году:			
крестьянъ	310627	279545	31082
частныхъ владѣл	41377	36939	4438
и въ 1913 году:			
крестьянъ	313077	289837	23240
частныхъ владѣл	43522	38645	4877

Посѣвы травъ: у крестьянъ—въ 1912 г. 4939 дес. и въ 1913 г. 4574 дес.; у частн. владѣльцевъ—въ 1912 г. 6810 дес. и въ 1913 г. 5521 дес. Изъ приведенныхъ свѣдѣній видно, что площадь посѣвовъ медленно и весьма незначительно увеличивается, и травосѣяніе какъ бы еще въ зародышѣ, а между тѣмъ оно имѣетъ огромную пользу въ сѣвооборотѣ и скотоводствѣ, это всѣмъ извѣстно. Позволительно желать видѣть на губернской выставкѣ результаты дѣятельности уѣздныхъ земствъ по содѣйствию эконо-

мическому благосостоянію населенія. Ежегодный расходъ на этотъ предметъ былъ бы очень и очень не обременителенъ для бюджетовъ въ виду имѣющагося значительнаго агрономическаго персонала въ распоряженіи земствъ и при содѣйствіи субсидируемыхъ земствами сельско хозяйственныхъ обществъ. Выставка важна тѣмъ, что она поучаетъ не „разказомъ“—легко забываемымъ, а „показомъ“—осязательною наглядностью, а это весьма важное жизненное условіе.

По кустарному отдѣлу.

1) Отъ Школъ пріютовъ Калужскаго отдѣленія попечительства Государыни Императрицы Маріи Ѳеодоровны о глухонѣмыхъ—руководѣльныя работы и картонки. 2) Отъ Калужскаго технического желѣзнодорожнаго училища: а) станокъ сверлильный ручной, б) станокъ токарный по дереву ножной, в) тиски параллельныя большіе и малые, г) трещетка, д) ключи французскіе (2 типа), е) воротки (3 типа), ж) клупць, з) молотокъ, и) отвертка и к) щить съ программными работами. 3) Отъ Калужской ремесленной школы: а) камаша, б) полуботики, в) сапоги, г) костюмъ сюртучный, д) костюмъ пиджачный, е) пальто и ж) тужурка. 4) Отъ класса ручного труда при Калужскомъ II приходскомъ, въ память Александра II училищѣ: а) столъ складной дачный, б) 3 стула складныхъ разн. видовъ, в) 2 табурета складныхъ разн. видовъ, г) шкафъ ночной, д) подставки подъ цвѣты и е) сидѣнье складное дѣтское. 5) Отъ Башмаковской ремесленной школы: а) 2 тумбы-граммофонъ безрупорный съ резонатор., полиров. красн. дерева, б) столъ дубовый матов. ломберный, в) шкафъ дубов. бібліотечный, г) табуретъ березов. складной, д) рамка красн. дерева съ рѣзьбой, полиров. и е) чернильница рѣзная изъ цѣльн. куска орѣховаго дерева. 6) Отъ Ремесленнаго отдѣленія Калужскаго городского бр. Малютиныхъ училища—слесарныя издѣлія: ключи для газовыхъ трубъ, ножи садовые, прессъ-бюварь, письменный приборъ, замки и щеколды дверныя, наковальня, утюги, тиски параллельныя, молотки и проч. 7) Отъ класса ручного труда при IV мужскомъ приходскомъ училищѣ: столярныя и слесарныя издѣлія: столики для цвѣтовъ, стулья раскладн., скамейки, треножникъ, тубаретка,

молотки, отвертки, ножи, грабли, лейка, ковшъ, ключъ французск. и проч. 8) Отъ Женскаго профессиональнаго училища Е. М. Васильковой—руководѣльныя работы. 9) Мещовскаго общества сельскаго хозяйства—діаграммы и отчетъ за 1912 годъ о дѣятельности общества и фотографическая группа совѣта общества. 10) Отъ Петрушинскаго кредитнаго товарищества—діаграммы о дѣятельности товарищества. 11) Отъ Ягуновой А. А. съ с—ми—кожевенные товары собств. завода. 12) Отъ Ломанъ М. Н. гнѣздо для голубей. 13) Отъ Баранова А. А.—сарпинка. 14) Отъ Предтеченской Е. А.—руководѣльныя работы. 15) Отъ Борисовой Е. Н.—руководѣльныя работы, альбомъ и папка. 16) Отъ Коншиной И. Я.—руководѣльныя работы и крестьянскія вышивки. 17) Отъ Ларионова И. Н.—кондитерскія издѣлія. 18) Отъ Рогачева Н. А.—диванъ-бюро красного дерева. 19) Отъ Протасовой Ф. С. подушки вышитыя. 20) Отъ Баранова А. А.—ткацкій станокъ ручной. 21) Отъ Блиновой В. Т.—картина вышитая и руководѣлье. 22) Отъ Зеленовой М. У.—2 костюма, кофта, боа и муфта. 23) Отъ Костикова К. П.—червонное сусальное золото и серебро. 24) Отъ Бѣляева И. Г.—выпиловочныя работы. 25) Отъ Маркевича Н. В.—собственныя изобрѣтенія: брандспойтъ, гайки и кранъ для подачи воды. 26) Отъ Егорова Б. Н.—шкафъ столярный. 27) Отъ Грибанова Ф. П.—колес. дубов. скать. 28) Отъ Крылова И. Т.—гитары и балалайки. 29) Отъ Ефанова М. Е. лѣпныя издѣлія изъ глины. 30) Отъ Толмачева В. И.—художественное выжиганіе по дереву. 31) Кадобнова Е. Е.—художеств. выжиганіе по дереву. 32) Отъ Кугель В. М.—торговля издѣліями глухонѣмыхъ Петербурга и Варшавы. 33) Отъ Трахтенбергъ М. Д.—мелкія ювелирныя издѣлія. 34) Отъ Васильева Ф. С.—торговля плетеными издѣліями и игрушками и 35) Отъ Кадобнова Е. И.—составленные имъ безвозмездно обзоры выставокъ Калужскаго общества сельскаго хозяйства за 1909, 1910 и 1912 г.г. и труды по нимъ. Экспоненты распредѣляются по сословіямъ: дворянскаго 3, чиновниковъ 3, купцовъ 3, мѣщанъ 13, крестьянъ 3 и учреждений 10 и по мѣстностямъ: г. Калуги и уѣзда 27, Боровскаго уѣзда—2, Мещовскаго—1, Малоярославецкаго—1, Перемышльскаго—1, г. Медыни—1, Тулы—1 и С.-Петербурга—1=35. По постановленію экспертной комиссіи, утвержденному совѣтомъ общества, присуждены награды:

Золотая медаль — Калужскаго общества сельскаго хозяйства (право) Коншиной И. Я. (подтверждено) за руководѣльныя работы и крестьянскія вышивки. Серебряныя медали: (право) Калужскаго общества сельскаго хозяйства: 1) Башмаковской ремесленной школѣ за шкафъ библиотечный, 2) Калужскому техническому желѣзнодорожному училищу за слесарныя издѣлія учениковъ. 3) Ремесленному отдѣленію при Калужскомъ городскомъ бр. Малютиныхъ училища за слесарныя издѣлія учениковъ. 4) Баранову А. А. за сарпинку. 5) Школамъ пріютамъ Калужскаго отдѣленія попечительства Государыни Императрицы Маріи Ѳеодоровны о глухонѣмыхъ за подушку, салфетку, полотенце и коробочныя издѣлія. 6) Борисовой Е. Н. за подушку и мозаику. 7) Ларионову И. Н. за кондитерскія издѣлія. 8) Толмачеву В. И. за выжиганіе по дереву. 9) Блиновой В. Т. за вышитую картину и руководѣлье. 10) Ефанову М. Е. (подтверждено) за лѣпку изъ глины и 11) Крылову И. Т. (подтверждено) за музыкальные инструменты. Бронзовыя медали: Отдѣла промышленности и торговли: 1) Женскому профессиональному училищу Е. В. Васильковой за руководѣльныя работы и 2) Зеленовой М. У. за костюмы, кофту, боа и муфту. Калужскаго общества сельскаго хозяйства: 1) Классу ручного труда при 4-мъ мужскомъ приходскомъ училищѣ за издѣлія учениковъ. 2) Классу ручного труда при II муж. приход. въ память Императора Александра II училищѣ—за издѣлія учениковъ. 3) Ягуновой А. А. съ с—ми—за кожевенные товары. 4) Бѣляеву И. Г. за выпиловочныя работы. 5) Грибанову Ф. П. за колеса. 6) Рогачеву Н. А.—за диванъ бюро. 7) Кадобнову Ѳ. Ѳ. за художественное выжиганіе по дереву и 8) Кадобнову Ѳ. И. за безвозмездное составленіе обзоровъ выставокъ за 1909, 1910 и 1912 г.г. Похвальные листы: Отдѣла промышленности и торговли—Костикову К. П. за червонное и сусальное золото и серебро. Калужскаго общества сельскаго хозяйства: 1) Калужской ремесленной школѣ за обувь и одежду. 2) Мещовскому обществу сельскаго хозяйства за діаграммы и отчетъ за 1912 г. о дѣятельности общества и фотографическую группу совѣта общества. 3) Петрушинскому кредитному товариществу за діаграммы о дѣятельности товарищества. 4) Ломанъ М. Н. за гнѣздо для голубей. 5) Предтеченской Е. А. за руководѣльныя издѣлія. 6) Протасовой Ф. С. за подушки

вышитыя и 7) Васильеву Ф. С. за плетенныя издѣлія. Благодарность: Кадобнову Ѳ. И. за понесенные труды на выставкахъ 1909, 1910 и 1912 г.г. и Баранову А. А. за демонстрированіе ткацкаго станка и участіе на выставкѣ. Денежная—Егорову Б. Н. (слѣпой) за сдѣланный имъ шкафъ—10 руб. Всего экспонентовъ по этому отдѣлу было 35. Присуждено наградъ: медалей—золотыхъ 1, серебрянныхъ 11, бронзовыхъ 10, похвальныхъ листовъ 8, благодарностей 2 и денежныхъ 1, всего 33. Весьма пріятно отмѣтить, съ чувствомъ удовлетворенія, участіе на нынѣшней выставкѣ 8 учебныхъ заведеній. Представленныя ими издѣлія учениковъ привлекали всеобщее вниманіе посѣщавшей выставку публики и тщательностію исполненія и изяществомъ приводили ее въ изумленіе. Благодаря любезному вниманію завѣдывающихъ 4-мя учебными заведеніями, я имѣю возможность дать о существованіи этихъ заведеній болѣе или менѣе обстоятельныя свѣдѣнія. Объ остальныхъ же 4-хъ не смотря на неоднократно лично обращенныя мною просьбы къ завѣдывающимъ ими, съ предупрежденіемъ, что свѣдѣнія объ учебныхъ заведеніяхъ въ обзорѣ выставки будутъ помѣщены бесплатно, таковыхъ къ сожалѣнію не удалось получить.

Калужское Отдѣленіе Попечительства Государыни Императрицы Маріи Ѳеодоровны о глухонѣмыхъ.

Отдѣленіе попечительства открыто въ Калугѣ 2 го марта, 1902 г. Основателемъ отдѣла и первымъ предсѣдателемъ совѣта былъ бывшій калужскій губернаторъ, нынѣ сенаторъ А. А. Офросимовъ. При отдѣленіи имѣются два пріюта - школы для глухонѣмыхъ мальчиковъ и дѣвочекъ.

Л и ч н ы й с о с т а в ъ:

Отдѣленія: Предсѣдательница Ея Сіятельство княгиня А. Е. Горчакова, товарищъ предсѣдательницы д. с. с. А. В. Толстой, попечитель д. с. с. С. В. Мошковъ, помощникъ его Л. Л. Волоховъ, казначей Н. П. Холодковскій и секретарь П. А. Гуськинъ.

Пріютовъ школъ: Завѣдывающій школами-пріютами и при нихъ мастерскими П. А. Гуськинъ, законоучитель о. протоіерей С. И. Бѣляевъ, учительница А. В. Никонорова, помощ. учител. Н. В. Чистякова, учительница рукодѣля и шитья А. И. Баранова, учитель лѣпки М. Г. Ефановъ, надзирательница Г. Н. Гри-

горьева и мастера ремесль: переплетнаго и коробочнаго М. З. Прокунинъ и сапожнаго А. И. Усачевъ. Въ школахъ-пріютахъ дѣти преимущественно бѣдныхъ родителей и содержатся бесплатно и въ рѣдкихъ случаяхъ за плату. Дѣти обучаются письму, устной рѣчи, чтенію съ губъ, Закону Божию, ариѳметикѣ, географіи, русскому языку, чистописанію, рисованію и лѣпкѣ. Кромѣ того мальчики обучаются ремесламъ: переплетному, коробочному, портфельному и сапожному, а дѣвочки рукодѣлью, шитью и кройкѣ и вязанію чулокъ. Курсъ обученія 7 лѣтъ. Оканчивающіе успѣшно мальчики получаютъ званіе мастера и подмастерья, а дѣвочки званіе мастерицы. Дѣти принимаются въ возрастѣ отъ 6 до 8 лѣтъ. Со дня открытія отдѣла, т. е. съ 2 марта 1902 г. по 1 января 1913 года въ пріюты школы поступило: дѣвочекъ 18 и мальчиковъ 31. Выбыло за это время. По окончаніи курса и др. прич. дѣвочекъ 4 и мальчиковъ 19. Оставалось на 1 января 1913 г. дѣвочекъ 14 и мальчиковъ 12. Поступившіе распредѣляются по сословіямъ такъ:

	дѣв.	мальч.
1) духовнаго.....	—	1
2) дворянскаго.....	2	1
3) мѣщанскаго.....	7	13
4) крестьянскаго.....	9	16
	<u>18</u>	<u>31</u>

По мѣстностямъ:

	дѣв.	мальч.
Г Калуги и уѣзда.....	3	12
Боровскаго „.....	1	1
Жиздринскаго „.....	2	2
Козельскаго „.....	1	—
Малоярославецкаго уѣзда.....	—	3
Медынскаго „.....	4	4
Мещовскаго „.....	—	1
Перемышльскаго „.....	—	4
Тарусскаго „.....	1	—
Вязьмы.....	4	1
Сухиничъ.....	—	1
Юхновъ.....	2	—
Орловской губ.....	—	2
	<u>18</u>	<u>31</u>

Денежные средства отдѣленія: Съ основанія отдѣленія, т. е. съ 2 марта 1902 г. по 1 января 1913 г. Поступило на приходъ за (11 л.). 28927 р. 44 к. Поступило по мастерскимъ за изготовленные заказы (2 г.). 6212 р. 45 к. Всего прихода 35139 р. 89 к. За то же время израсходовано: по приютамъ-школамъ (за 11 л.). 28785 р. 60 к по мастерскимъ (за 2 года). 5757 р. 78 к. Итого израсходовано 34543 руб. 38 к. Остатокъ на 1 января 1913 г. 596 р. 51 к. Всего 35139 руб. 89 к. Мастерскія при приютахъ-школахъ открыты съ 11 января 1911 г. Проявленные дѣтьми любовь и прилежаніе къ занятіямъ ремеслами дали поразительные результаты. За два года, какъ это видно, выше изъ цифровыхъ данныхъ мастерскія при самыхъ минимальныхъ цѣнахъ за работы дали чистаго дохода до 500 руб., не считая приобрѣтенія инвентаря и бесплатныхъ работъ по шитью обуви и бѣлья для глухонѣмыхъ дѣтей приютовъ на сумму до 400 руб.,—а всего до 900 руб. Это весьма наглядный и поучительный примѣръ, какъ нужно вести разумно и хозяйственно дѣло благотворенія. Бывшіе воспитанники приютовъ-школъ Калужскаго отдѣленія попечительства о глухонѣмыхъ почти всѣ пристроены имъ на мѣста. Изъ нихъ: 1 служитъ наборщикомъ въ типографіи Правительствующаго Сената въ Сѣвѣбургѣ и получаетъ жалованья 50 р. въ мѣсяць, 2 столярами въ мастерской службы движенія Сызрано-Вяземской жел. дороги съ жалованьемъ отъ 18 до 25 руб. въ мѣсяць, 1 въ Калужской губ. типографіи—съ жалованьемъ 14 руб. въ мѣсяць, 1 въ Воронежской губ. типографіи и остальные въ частныхъ мастерскихъ и при мастерскихъ приютовъ глухонѣмыхъ. Всѣ они получаютъ жалованье, содержатъ не только себя, но еще и помогаютъ своимъ семьямъ. Къ великому прискорбію приходится отмѣтить, что крайній недостатокъ средствъ у отдѣленія попечительства не позволяетъ ему расширить святую дѣятельность учрежденія въ томъ объемѣ, который бы далъ возможность приютить подъ своею кровлею большее число несчастныхъ обездоленныхъ природою и если оно еще дышетъ и проявляетъ свою плодотворную дѣятельность, то благодаря христіанскому горячему участію и энергичной дѣятельности Предсѣдательницы отдѣла Ея Сіятельства княгини А. Е. Горчаковой и неустаннымъ заботамъ Попечителя приютовъ-школъ д. с. с. С. В. Мошкова, а также прочихъ

членовъ отдѣленія и другихъ лицъ. Не нахожу возможнымъ обойти молчаніемъ и выдающихся трудовъ воспитателей призываемыхъ въ пріютахъ-школахъ во главѣ съ завѣдующимъ П. А. Гуськинымъ. Не щадя своихъ силъ и здоровья, эти труженики на нивѣ народной достигаютъ того, что выучиваютъ глухонѣмыхъ питомцевъ говорить вслухъ, читать рѣчь постороннихъ по движенію губъ, познавать Создавшаго Вселенную и наконецъ честнымъ трудомъ зарабатывать себѣ насущный кусокъ хлѣба и быть даже поддержкою своихъ семей. И все это дѣлается съ любовью и за самое скромное вознагражденіе, а какъ, на примѣръ, г. Гуськинъ въ теченіе 9 лѣтъ несъ учительскія обязанности бесплатно, что дѣлаютъ и законо-учитель о. протоіерей С. И. Бѣляевъ и учитель лѣпки М. Г. Ефановъ. Для должнаго развитія дѣятельности и упроченія существованія этого христіанскаго учрежденія, для текущихъ расходовъ по содержанію пріютовъ школъ и для необходимаго расширенія помѣщеній ихъ, дабы дать пріютъ и остальнымъ несчастнымъ глухонѣмымъ губерніи, необходимы средства. Въ этомъ случаѣ городскія управленія и уѣздныя земства губерніи въ силу лежащихъ на нихъ обязанностей должны откликнуться ежегодными постоянными пособіями на столь святое дѣло помощи обездоленнымъ природою глухонѣмымъ, а жители городовъ и уѣздовъ проникнуться истинно христіанскимъ чувствомъ милосердія и принести свои посильныя лепты, не стѣсняясь ихъ размѣромъ, на великое святое дѣло помощи обездоленнымъ судьбою дѣтямъ.

Калужское Техническое Желѣзнодорожное училище.

(Изъ отчета за 19¹²/₁₃ уч. годъ).

Училище открыто 31 августа 1878 года, состоитъ при Сызрано-Вяземской желѣзной дорогѣ и находится въ вѣдомствѣ Министерства Путей Сообщенія. Попечитель училища инженеръ путей сообщенія д. с. с. С. В. Мошковъ и начальникъ училища инженеръ-механикъ к. с. А. С. Петровъ. При училищѣ имѣется общежитіе. Техническія желѣзнодорожныя училища имѣютъ цѣлью образованіе, преимущественно изъ дѣтей желѣзнодорожныхъ служащихъ,—второстепенныхъ техниковъ для желѣзнодорожной службы, какъ то: машинистовъ, помощниковъ машинистовъ, дорожныхъ мастеровъ и др. Въ училищахъ преподаются слѣдующіе предметы:

Законъ Божій; ариѳметика; геометрія; физика; электротехника; желѣзнодорожное дѣло; строительное искусство; общая и прикладная механика; паровая механика и ученіе о паровозѣ; земельное дѣло; обработка металловъ и дерева; черченіе начальное и специальное: по механикѣ, желѣзнодорожному дѣлу, частей паровоза, строительному искусству и земельному дѣлу; чистописаніе; ремесла: столярное, слесарное, сборочное и кузнечное. Сверхъ того ученики упражняются въ пѣніи и гимнастикѣ. Учебный курсъ класснаго обученія трехлѣтній. Послѣ переходныхъ экзаменовъ въ теченіе 20 дней ученики перваго класса занимаются лѣтними плотничными работами, ученики втораго класса—строительными работами и ученики третьяго класса—полевыми земельными работами. Успѣшно окончившіе трехлѣтній курсъ въ училищѣ получаютъ установленное о томъ свидѣтельство. По окончаніи курса *класснаго* ученія каждый изъ окончившихъ выбираетъ, по желанію, тотъ или иной родъ желѣзнодорожной службы и назначается на *двухлѣтнюю практику* для совершенствованія въ избранной имъ специальности, получая вознагражденіе не менѣе 80 к. въ день. Пробывшіе въ теченіе двухъ лѣтъ въ техническихъ должностяхъ на желѣзнодорожной практикѣ и выдержавшіе, по окончаніи таковой, испытаніе въ особой экзаменаціонной комиссіи, удостоиваются отъ училища аттестатовъ, дающихъ преимущественное предъ другими лицами, имѣющими одинаковыя познанія въ желѣзнодорожной практикѣ, но не получившими такихъ аттестатовъ,—право на занятіе должностей второстепенныхъ техниковъ желѣзнодорожной службы. Ученикамъ техническихъ желѣзнодорожныхъ училищъ для окончанія ихъ теоретическаго и практическаго образованія, поступленіе на службу въ войска по вынужтому жеребью, въ случаѣ заявленнаго ими желанія, отсрочивается до достиженія двадцати четырехъ лѣтъ отъ роду. Окончившіе полный курсъ ученія въ техническихъ желѣзнодорожныхъ училищахъ и удостоенные аттестатовъ, пользуются по отбыванію воинской повинности правами окончившихъ курсъ въ учебныхъ заведеніяхъ втораго разряда.

Составъ учащихся: къ началу пріемныхъ испытаній состояло 46 ч., вновь поступило 22 чел., выбыло въ теченіи года 3 чел., къ концу учеб. г. состояло 65 чел., выпущено со свидѣтельствъ 20 чел.

Распредѣленіе учащихся: а) по предварительной подготовкѣ: изъ

Калужскаго 2-хъ класснаго образцоваго учил. С.-В. жел. дороги 34 чел., изъ другихъ 2-хъ клас. образ. учил. при С.-В. ж. дор. 3 чел., изъ 2-хъ класн. сел. учил. Министр. Нар. Просвѣщ. 9 чел., изъ городскихъ училищъ 18 чел., изъ 2-хъ класн. церковно-приходскихъ школь 1 чел. Всего 65 чел., б) по сословіямъ; сыновей: лицъ духов. званія 1 чел., дворянъ и чинов 5 чел., почетн. гражданъ 1 чел., мѣщанъ и цеховыхъ 18 чел., крестьянъ 36 чел., нижн. воин чиновъ 4 чел. Всего 65 чел., в) по вѣроисповѣданіямъ: православныхъ 61 чел., старообрядцевъ 4 чел. Всего 65 чел., г) по занятіямъ и обществ. положенію родителей: сыновей и родственниковъ желѣзнодорож. служащихъ 53 чел., сыновей лицъ постороннихъ желѣзнодорожн. службъ 12 чел. Всего 65 чел., и д) по условіямъ жизни: живущ. у родит. и родств. 35 чел., живущ. въ общежитіи учил. 26 чел., живущ. въ убѣжищѣ имени Пестрикова 4 чел. Всего 65 чел. *Санитарная часть.* Врачебный приѣмъ учениковъ производился въ училищѣ три раза въ недѣлю. Число лѣчившихся 56 чел. *Болезни:* болѣзнь кожи и подкожной клѣтчатки 32 чел., воспаленіе дыхательн. путей 25 чел., болѣзнь полости рта, зѣва и зубовъ 21 чел., гриппъ (инфлюенца, 19 чел., невралгія 18 чел., раненія 16 чел., болѣзнь глазъ 14 чел., ушибы 11 чел., дизинтерія, заушница, жаба, растяженіе, ожоги, ревматизмъ и др. 52 чел., съ повторными болѣзнями обращались 110 чел. Всего 318 чел. Уже много лѣтъ не было случаевъ заболѣванія туберкулезомъ (чахоткою).

Расходы по содержанію училища за 1912 годъ.

На личный составъ служащихъ штатныхъ, вольно-наемныхъ и прислугу 11658 р. 95 к., на учебныя пособія для чертежей, библіотеки и кабинетовъ, матеріалы и инструмент. 1097 р. 23 к., на лѣтнія практическія занятія 250 руб., на канцеляр. расходы 200 р., на наемъ прислуги и содержаніе въ порядкѣ зданій 724 р., на отопленіе и освѣщеніе (съ содержаніемъ двигателей) 1935 р., на ремонтъ помѣщеній общежитія учениковъ 494 руб. 15 к., на ремонтъ зданій учил. 870 руб., на отопленіе (дополн. ассигнов.). 415 руб., на инструменты для слесарной мастерской 302 р. 77 к., на лѣтнюю практику (до ассигнованно) 150 руб. За руководство лѣтними практическими занятіями учениковъ 161 руб., пособія и

награды служащихъ 700 р., приобрѣтено для библіотеки на 245 р. 29 к., оборудованіе мастерск. 302 р. 77 к., оборудов. кабинетовъ и учебныхъ пособій 346 р. 47 к. Всего 19852 р. 63 к. Изъ нихъ: ежегоднаго расхода 16759 р. 71 к., единовремен. расхода 3092 р. 92 к. Всего 19852 руб. 63 к. На одного окончившаго курсъ ученика ежегоднаго расхода 811 руб. 48 к., единовременнаго расхода 154 р. 68 к. *Въ 1912 году получено платы за учение 530 р.*

Общежитіе открыто съ 188⁴/₅ уч. г.

Общежитіемъ пользовались 25 учен. *Средства общежитія:* Плата съ учениковъ 2599 р., взносы жел. дороги 2400 р., частныя пожертвован. и друг. поступленія 1718 р. 36 к. Итого 6717 р. 36 коп. *Расходъ* за 1912 годъ опредѣлился въ 6240 руб. 36 к. Полная стоимость содержанія одного ученика 249 р. 61 к., изъ нихъ продовол. 164 р. 15 к. Общежитіемъ завѣдываетъ попечительный совѣтъ подъ предсѣдательствомъ начальника Сызр.-Вяземской жел. дор. д. с. с. С. В. Мошкова. Съ основанія училища окончило курсъ: съ аттестатами 263 чел., съ свидѣтельствами 143 ч., Всего 406 чел. Изъ числа окончившихъ курсъ въ іюнь 1913 года 20 чел. находятся на службѣ: на Сызр.-Вязем. жел. дорогѣ 11 ч., на Ряз.-Уральской 1 чел., на Моск.-Кур. и Нижегород. Мур. 1 чел., на Моск.-Кіево-Воронежской 1 чел., на Л.-Роменской 1 чел., на Риги-Орловской 1 чел., на Сѣверо-Донецкой 1 чел., на частной службѣ 3 чел. Всего 20 человекъ.

Получаемое годовое вознагражденіе окончившимъ курсъ простирается до 2000 руб. въ годъ.

Условія приѣма въ училище.

Приѣмъ желающихъ поступить въ училище производится исключительно въ первый классъ. Для поступленія въ него обязательно требуется соблюденіе слѣдующихъ условій: а) достиженіе возраста не менѣе 14 и не болѣе 18 лѣтъ и принадлежность къ русскому подданству. *Примѣчаніе.* Достиженіе 14 и 18 лѣтняго возраста исчисляется къ 1 сентября года поступленія въ училище; б) представленіе установленныхъ свидѣтельствъ или аттестатовъ объ окончаніи полнаго курса ученія въ двухклассныхъ сельскихъ, уѣздныхъ или городскихъ (по положенію 1872 года) училищахъ

Министерства Народнаго Просвѣщенія или въ двухклассныхъ церковно-приходскихъ школахъ. Никакое другое училище, кромѣ вышеупомянутыхъ, не даетъ права на поступленіе, хотя бы оно было и выше означенныхъ; в) представленіе метрическаго свидѣтельства; г) представленіе свидѣтельства о званіи и д) выдержаніе повѣрочнаго испытанія изъ русскаго языка и математики, въ объемѣ программъ, утвержденныхъ для двухкласснаго сельскаго училища Министерства Народнаго Просвѣщенія. Всѣ свободныя вакансіи въ I классѣ предоставляются преимущественно дѣтямъ желѣзнодорожныхъ служащихъ, удовлетворительно выдержавшимъ пріемныя испытанія и только вакансій, могущія за симъ оказаться свободными, замѣщаются наилучшими изъ выдержавшихъ пріемныя испытанія дѣтей постороннихъ лицъ. Всѣ поступающіе въ училище, прежде допущенія къ испытаніямъ, подвергаются медицинскому осмотру, производимому въ особой комиссіи врачомъ училища, съ цѣлью предотвращенія пріема въ училище такихъ учениковъ, которые имѣютъ физическіе недостатки или болѣзни, могущіе препятствовать успѣшному отправленію ими обязанностей желѣзнодорожной службы. Медицинскій осмотръ и пріемныя испытанія назначаются ежегодно на 20 августа, съ 8 час. утра, къ каковому сроку должны явиться всѣ желающіе поступить въ училище. Плата за ученіе въ размѣрѣ десяти руб. въ годъ вносится учениками пополугодно впередъ, въ два срока: не позже 1 октября и 1 марта. *Примѣчаніе.* Для дѣтей бѣдныхъ родителей имѣются 15 вакансій по освобожденію учащихъ отъ взноса платы за ученіе. Въ теченіе всего времени обученія форменную одежду, книги и прочія учебныя пособія учащіеся пріобрѣтаютъ на свой счетъ. Ученики, неимѣющіе въ г. Калугѣ родителей или попечителей, помѣщаются въ состоящее при училищѣ общежитіе съ платою по 120 р. въ годъ; при чемъ плата вносится по четвертямъ года впередъ. Дѣти служащихъ на Сызр. Вяз ж. д. платятъ въ годъ 100 р. Прошенія о пріемѣ пишутся на простой бумагѣ родными, родственниками или попечителями поступающихъ и подаются или пересылаются въ училище до 15 августа на имя Начальника Калужскаго техническаго желѣзнодорожнаго училища. Родители или ближайшіе родственники, подающіе прошенія объ ученикахъ и состоящіе на желѣзнодорожной службѣ,—должны

прилагать къ прошенію, вмѣстѣ съ вышеуказанными документами, также удостовѣреніе желѣзнодорожнаго начальства о занимаемой ими должности, о получаемомъ ими содержаніи и объ ихъ семейномъ составѣ.

Калужская Ремесленная Школа.

Школа учреждена по инициативѣ бывшаго Калужскаго Ремесленнаго Общества и открыта 5 октября 1908 года Помѣщается въ собственномъ домѣ, перешедшемъ въ обмѣнъ на домъ, пожертвованный ремесленнымъ обществомъ. Школа имѣетъ цѣлю готовить опытныхъ мастеровъ и подмастерьевъ по сапожному и портняжному ремесламъ. Курсъ обученія 4 лѣтній. Школа находится въ вѣдѣніи Министерства Народнаго Просвѣщенія. Почетный смотритель школы М. А. Брецинскій. Завѣдывающей школою И. И. Ооминъ. Хозяйственною частію школы вѣдаетъ Попечительный Совѣтъ, председателемъ коего состоитъ почетный смотритель школы. Въ школѣ преподаются: Законъ Божій, русскій языкъ, ариѳметика, технологія ремеслъ, черченіе и рисованіе, соотвѣственно ремесламъ, счетоводство, пѣніе и гимнастика. Обученіе ремесламъ сапожному и портновскому ведется систематически, начиная обученіе съ пріемовъ ремесла на лоскуткахъ, а затѣмъ постепенно переходя на болѣе сложныя издѣлія, которыя ученикъ долженъ выполнять самостоятельно. Въ школу принимаются дѣти всѣхъ сословій, въ возрастѣ отъ 13 до 16 лѣтъ. Отъ поступающихъ требуется знаніе курса начальной школы и имѣющіе свидѣтельства объ окончаніи ея принимаются безъ экзамена. При школѣ имѣется общежитіе. Съ открытія школы по настоящее время было принято изъ 96 желающихъ поступить въ школу 71 чел. и отказано въ пріемъ 25 чел. по малограмотности и малолѣтству. Выбыло съ открытія школы по сіе время 28 учениковъ, по причинѣ въ большинствѣ случаевъ—бѣдности родителей. Окончило курсъ 13 чел. изъ нихъ: 9 съ званіемъ подмастерья портновскаго ремесла и 4—сапожнаго ремесла. Въ настоящее время изъ 13 чел. окончившихъ курсъ: 1 работаетъ въ Москвѣ, 1 въ деревнѣ, 9 въ Калугѣ и 2 при школѣ. Размѣръ ихъ заработка отъ 15 до 30 руб. и болѣе въ мѣсяцъ. Въ настоящемъ учебномъ году со вновь принятыми 9 чел., при школѣ учениковъ состоитъ 30 чел. Изъ нихъ:

въ портновской мастерской 20 чел. и въ сапожной 10 чел. По сословіямъ и мѣстностямъ они распредѣляются такъ, мѣщанъ: г. Калуги 14 ч., г. Алексина 1 ч.; крестьянъ: Калужской губ. 13 ч., Пензенской губ. 1 чел., Рязанской губ. 1 чел. Всего 30 чел. Изъ нихъ: православнаго вѣроисповѣданія 29 чел. и старообрядцевъ 1 чел. Всего 30 чел. Живущихъ въ общежитіи 11 чел. и приходящихъ 19 чел. Всего 30 чел. Приходящіе ученики въ школъ получаютъ бесплатно обѣдъ и чай. Живущіе въ общежитіи платятъ за содержаніе 35 руб. въ годъ. Бѣднѣйшимъ изъ нихъ выдаются пособія на взносъ платы за содержаніе. Кромѣ того всѣ ученики пользуются бесплатно всѣми учебными пособіями и классными принадлежностями. Съ чистой прибыли отъ продажи издѣлій и отъ выполненныхъ работъ заказовъ ученики получаютъ 30 процентовъ. Въ 1912 году исполнено заказовъ и заготовлено издѣлій: по сапожному отдѣленію на сумму 807 р. 10 к., изъ этой суммы чистой заработной платы 197 р. 70 к. и по портновскому отдѣленію на 1185 р. 95 к., изъ коей суммы 394 р. 5 к. чистой заработной платы. Оканчивающіе курсъ школы ученики получаютъ званіе подмастерья по избранной ими специальности, а по прошествіи 3 лѣтней практической дѣятельности въ частныхъ мастерскихъ, послѣ окончанія курса въ школъ и достиженія совершеннолѣтія получаютъ званіе мастера.

Содержаніе школы за 1912 годъ.

Приходъ: 1) отъ казны ассигновано 5415 р. 4 к., 2) отъ продажи издѣлій съ остаткомъ отъ прежнихъ лѣтъ 4052 р. 24 к., 3) 0/0 съ капитала въ 6000 р. съ остаткомъ отъ прежн. лѣтъ 318 р. 5 к., 4) на содержаніе учениковъ и приготовленіе обѣдовъ для нихъ: отъ Калужской городской думы 100 р., отъ мѣщанской управы 50 р., отъ губернскаго земства 50 р., отъ купеческаго общества 35 р., 5) платы съ учениковъ за содержаніе съ общежитія и за обѣды 496 р. 14 к., 6) отъ благотворительныхъ вечеровъ, гулянья и пожертвованія 134 р. 15 к. и 7) отъ Калужскаго об—ва взаимнаго страхованія на учебн. пособія бѣдн. ученикамъ 54 р. 46 к. Всего 10405 р. 8 к.

Расходъ: 1) изъ казеннаго ассигнованія: на содержаніе личнаго состава 2980 р., на матеріаль и инструменты 800 р., на

библіотеку и учебн. пособія 192 р. 1 к., на содержаніе дома 697 р. 99 к., на покрытіе дефіцита 1910 г. 190 р. 4 к., на пополненіе спец. средствъ 255 р.; 2) изъ специальныхъ средствъ (платы за издѣлія): на матеріаль и инструменты 1763 р. 38 к., на пособія подмастерьямъ 230 р., на швейную машину и ремонтъ 105 р. 35 к., на специальныя книги 40 р. 25 к., на дополнительные уроки 96 р., на хозяйственныя расход. и содерж. дома 567 р. 46 к., на пособія и награды ученикамъ 46 р. 50 к., 30% отчисленія ученикамъ 185 р. 58 к.; 3) изъ % съ капитала: на содержаніе учениковъ 278 руб. 47 к., на земскія повинности 39 р. 58 к.; 4) изъ платы за содержаніе учениковъ: на содержаніе ихъ 843 р. 57 к., на учебныя пособія 31 р. 59 к. Всего 9342 руб. 77 к. Важно здѣсь отмѣтить, что на возбужденное ходатайство предъ Министерствомъ Народнаго Просвѣщенія объ отпускѣ суммъ на необходимый ремонтъ зданій и расширеніе помѣщенія главнаго зданія, гдѣ сосредоточены классы и мастерскія, Министерство отнеслось сочувственно къ ходатайству и предложило составить планъ и смѣту и представить въ Министерство, что уже и сдѣлано и поэтому можно питать надежду, что въ недалекомъ будущемъ школа будетъ имѣть возможность увеличить приѣмъ учащихся. При личномъ мною осмотрѣ школы она какъ своимъ помѣщеніемъ, хотя и довольно тѣсноватымъ для даннаго комплекта учащихся, равно заведеннымъ порядкомъ въ ней, принятыми практическими программами для преподаванія ремесль и самыми исполненными работами учениковъ, которые мнѣ пришлось видѣть произвела довольно пріятное впечатлѣніе. Она вполне заслуживаетъ всяческой поддержки къ ея развитію и упроченію ея существованія, какъ со стороны городскихъ и земскихъ учрежденій губерніи, такъ равно и со стороны правительства.

Калужское 2-е мужское приходское, въ память Императора Александра II, училище.

Училище по предположенію, открыто въ 50-хъ годахъ прошлаго столѣтія по уставу 1828 г. До 1904 г. помѣщалось въ наемныхъ зданіяхъ, затѣмъ было переведено въ специально построенное городомъ для него каменное зданіе на Никольской улицѣ, стоимостію до 40.000 руб. и изъ двухкомплектнаго обра-

зовалось четырехкомплектное, съ пятью преподавателями и учителями пѣнія и ручнаго труда. Съ переходомъ въ новое зданіе число учениковъ сразу возросло въ теченіе года съ 80 до 150, а въ послѣдующіе годы доходило до 250 чел. Въ 1912 году желающихъ поступить было 165 ч. Таковой наплывъ объясняется— въ 1-хъ тѣмъ, что изъ училища дѣти легко поступаютъ въ среднія учебныя заведенія и городскія училища, во 2-хъ, что при училищѣ имѣется классъ ручнаго труда, гдѣ учащіеся получаютъ первоначальныя свѣдѣнія по обработкѣ дерева. Въ 1912 г. учащихся было 225 ч., въ I отдѣленіи 80 чел., во II отдѣленіи 65 чел., въ III отдѣленіи 50 чел. и въ IV отдѣленіи 30 ч. Всего 225 чел. Выбыло по разнымъ причинамъ 52 чел., окончило курсъ 26 чел. на текущій 1913/14 учебн. годъ явилось обучаться изъ прежнихъ учениковъ 147 чел., принято вновь 57 чел., всего 204 чел. Учащіеся распредѣляются по вѣроисповѣданіямъ: православнаго 195 чел., римско-католическаго 3 ч., іудейскаго 6 ч., всего 204 чел.; по сословіямъ дѣтей: духовнаго званія 2 чел., дворянъ и чиновниковъ 20 чел., почетн. гражданъ 2 чел., мѣщанъ 140 чел., крестьянъ 40 чел., всего 204 чел.; по возрастамъ: 7 лѣтъ 3 чел., 8 лѣтъ 30 чел., 9 лѣтъ 47 чел., 10 лѣтъ 53 чел., 11 лѣтъ 22 ч., 12 лѣтъ 17 чел., 13 лѣтъ 24 чел. и 14 лѣтъ 8 ч., всего 204 чел. Библіотека и учебныя пособія: книгъ для внѣкласснаго чтенія 845 экз. на 651 р. 38 к., книгъ для учащихся 88 экз. на 65 р. 23 к., періодическихъ изданій 27 экз. на 112 руб., книгъ, глобусовъ, картинъ и пр. 187 экз. на 155 руб. 55 к. Итого 1147 экз. на 984 р. 16 к. Ежегодный расходъ по содержанію училища: жалованье законоучителю 120 р., жалованье 4 учителямъ 1833 р. 60 к., жалованье учителю пѣнія 60 р., квартирные 3 учителямъ 180 р., учебники 8 р., книги для внѣклас. чтенія 100 р., письменныя принадлежности 50 р., содержаніе класса ручнаго труда 300 р., отопленіе до 240 р., ремонтъ 300 р., наемъ 2-хъ сторожей 270 р., мелочныя расходы 60 р. Итого 3521 р. 60 к. Означенные расходы покрываются изъ слѣдующихъ источниковъ: отъ казны 1833 р. 60 к., % съ капитала И. М. Дербенева 50 р., % съ капитала В. В. Теренина 8 р., остальные изъ городскихъ средствъ 1630 р. Итого 3521 р. 60 к. Классъ ручнаго труда по обработкѣ дерева открытъ въ 1892 г. на средства города по инициативѣ бывшаго

попечителя училища И. М. Дербенева. На содержаніе класса городомъ было ассигновано 300 р. и переданы для него столярныя принадлежности изъ ремесленного училища бр. Малютиныхъ. Программа класса ручнаго труда заключалась главное въ обработкѣ дерева, въ изученіи основныхъ приѣмовъ работъ столярныхъ, токарныхъ, ложкарныхъ и другихъ, а также въ ознакомленіи съ нѣкоторыми способами отдѣлки дерева, фанировкою его и раздѣлкою подъ орѣховое и красное дерево, что не заключаая въ себѣ ни одного изъ сказанныхъ ремеслъ въ цѣломъ объемѣ, болѣе соответствуетъ цѣлямъ ручнаго труда, усвоенію общихъ навыковъ, развитію вѣрности глаза, а равно и возбужденію большаго интереса и любви къ физическому труду. Покойный попечитель училища И. М. Дербеневъ, зорко наблюдая за развитіемъ дѣятельности класса ручнаго труда и видя недостатки въ постановкѣ преподаванія предложилъ учителю училища Ильюшину поѣхать учиться ручному труду въ школу ремесленныхъ учениковъ. Предложеніе г. Ильюшинымъ было принято и онъ лѣтомъ 1906 г. выполнилъ въ этой школѣ программу, положенную для преподавателя ручнаго труда; въ августѣ же этого года вступилъ руководителемъ въ классъ ручнаго труда, пріохотивъ дѣтей къ ремеслу и вселивъ въ нихъ любовь къ нему. Основной программой при преподаваніи ручнаго труда принимаются рисунки Цируля и Касаткина, какъ одобренные отдѣломъ промышленныхъ училищъ. Независимо отъ сего исполняются нѣкоторые болѣе пригодные къ обыденной жизни номера изъ программъ, выработанныхъ Новобугской и Новинской учительскими семинаріями, альбома издѣлій изъ дерева Датскаго преподавательскаго института ручнаго труда въ Коценгагенѣ, Акселя Миккельсена; принимается во вниманіе и программа по ручному труду, выработанная совѣщаніемъ, состоявшимся 26 сентября 1910 г. подъ предсѣдательствомъ директора народныхъ училищъ Херсонской губерніи А. В. Бѣлаго. Классъ ручнаго труда занимаетъ отдѣльную свѣтлую, чистую и просторную комнату и въ немъ имѣется 16 верстаковъ и 4 токарн. станка. Въ настоящее время на содержаніе его отпускается городомъ 300 р. и казною 200 р.; изъ нихъ: на жалованіе преподавателю ручнаго труда 300 руб.; на матеріаль, ремонтъ инструментовъ, станковъ, верстаковъ и другіе мелочныя расходы 200 р., итого 500 руб.

Въ истекшемъ 19¹²/₁₃ учебн. году ученики занимались:

		въ ‰ отнош.	
Изъ отдѣл.	I	3 изъ 80	4
"	II	31 "	60
"	III	20 "	40
"	IV	10 "	26
		<hr/>	
		64 чел.	

Кромѣ того въ этомъ году продолжали упражняться въ столярномъ ремеслѣ бывшіе ученики въ числѣ 5 человекъ, что съ учащимися училища 69 челов. По возрасту ученики школы (64) распредѣлялись такъ: 10 лѣтъ 15 чел., 11 лѣтъ 14 чел., 12 лѣтъ 20 чел., 13 лѣтъ 6 чел., 14 лѣтъ 3 чел., 15 лѣтъ 6 чел. Издѣлія изготовляемыя учениками большею частію постунаютъ въ ихъ собственность, что и убѣдило малоимущихъ ихъ родителей еще болѣе въ продуктивности посѣщенія класса ручнаго труда ихъ дѣтьми и заставило ихъ пріобрѣсти столярныя принадлежности. Наконецъ и нѣкоторыя зажиточныя семьи убѣдились въ полезности и продуктивности физическаго упражненія дѣтей въ классѣ [ручнаго труда, также пріобрѣли для своихъ дѣтей столярныя принадлежности и не стали смотрѣть на столярное дѣло какъ на занятіе присущее только бѣдняку. Ученики, прочувшіеся въ классѣ ручнаго труда три учебныхъ періода, могутъ самостоятельно изготовить шкафчикъ, табуретъ и другіе простые по конструкціи предметы для домашняго обихода. Бывшіе на повтореніи, по окончаніи курса училища и уже окрѣпшіе физически и умственно, состоятъ на службѣ въ столярныхъ мастерскихъ, какъ напримѣръ: 1 въ Ярославлѣ получаетъ 25 руб. въ мѣсяць, 1—Тульской губ. въ паркетной мастерской получаетъ 28 руб. въ мѣсяць и 1 въ Новороссійскѣ въ столярной мастерской получаетъ 40 руб. въ мѣсяць. Вотъ воочию наглядный примѣръ, что при самыхъ скудныхъ средствахъ, но при добромъ желаніи и добросовѣстномъ отношеніи къ своимъ обязанностямъ руководителей юношества, чего можно достигнуть отъ ребенка, если учитель проникнуть любовію къ святому дѣлу обученія и воспитанія дѣтвора въ школѣ, гдѣ они находятся большую часть дня. Введеніе при школахъ ремеслъ, а гдѣ возможно садоводства, огородничества и птицеводства—самая существенная мѣра къ

отстраненію подростяющаго поколѣнія отъ развѣдающаго въ настоящее время юношество безшабашнаго хулиганства. Весьма полезно, если бы и другія учебныя заведенія губерніи послѣдовали благому примѣру участвовавшихъ учебныхъ заведеній на выставкѣ. Нельзя отзываться, что на это не имѣется средствъ. Правительство и учрежденія, въ вѣдѣніи коихъ состоятъ учебныя заведенія, можно надѣяться, не откажутъ въ ассигнованіи требующихся весьма незначительныхъ средствъ, чтобы дать возможность знакомить общество съ дѣятельностію учебныхъ заведеній и тѣмъ ближе стоять къ нему и семьѣ. Но вотъ что болѣе всего удивляетъ, это отсутствіе своими экспонатами Гурьевской сельско-хозяйственной школы, находящейся въ разстояніи отъ г. Калуги всего въ 30 верстахъ. Населеніе только чрезъ посредство выставленныхъ школою экспонатовъ по всѣмъ отраслямъ хозяйства можетъ знакомиться съ дѣятельностію школы и уяснить себѣ, что ассигнуемая правительствомъ и частными лицами средства расходуются не безъ пользы для населенія. Это не допустимое явленіе, граничащее съ попраніемъ интересовъ населенія въ той великой области труда, къ насажденію котораго стремится Министерство земледѣлія и землеустройства. вмѣстѣ съ симъ нельзя также умолчать и о томъ явленіи, что мѣстное епархіальное вѣдомство, въ вѣдѣніи коего находятся школы разныхъ наименованій, и которое въ настоящее время получаетъ огромныя пособія на содержаніе школъ, не приложило заботъ и попеченія черезъ своихъ завѣдывающихъ школами, доставить хотя бы самыя примитивныя краткія свѣдѣнія, въ какомъ положеніи находилось учебное дѣло за предшествующій учебный годъ и представить образцы работъ и рукодѣлій. Представленные ремесленныя и рукодѣльныя работы показали бы населенію пользу духовныхъ учебныхъ заведеній и принятый на себя духовными лицами трудъ по просвѣщенію юношества. Выставка—это экзамень дѣятельности управленій и учрежденій на пользу населенія, она служитъ наглядно въ образцахъ къ воспріятію необходимыхъ знаній для челоуѣка. На нихъ лежитъ обязанность дать полную картину интересующейся публикѣ въ какомъ положеніи находится въ городѣ и уѣздѣ учебное дѣло, сельско-хозяйственное, профессиональное и ремесленное образованіе, сельское хозяйство по всѣмъ его

отраслямъ крестьянина—пахаря, однимъ словомъ чѣмъ живетъ и дышетъ населеніе въ настоящее время и далеко ли ушло оно отъ первобытнаго состоянія, а также представить въ какомъ положеніи промышленность и торговля даннаго города и уѣзда. По всѣмъ 11 отдѣламъ, экспонентовъ участвовало: по отдѣлу хуторскому 91, коневодства 19, скотоводства 8, свиноводства 3, овцеводства 3, птицеводства 18, пчеловодства 5, молочнаго хозяйства 7, полевого и сѣменнаго хоз. и земледѣл. орудій 15, плодоводства и огородничества 6, кустарному 35. Всего 210. Болѣе противъ прошлаго года (110) на 100 экспонентовъ.

ЭКСПОНЕНТЫ РАСПРЕДѢЛЯЮТСЯ ТАКЪ:

	О Т Д ѣ Л Ы										В С Е Г О	
	Хуторской	Коневодства	Скотоводства.	Свиноводства.	Овцеводства.	Птицеводства.	Пчеловодства.	Молочнаго хозяйства.	Полеводства и сѣм. хоз. и земледѣл. чesныхъ орудій.	Плодоводства и огороднич.		Кустарный.
<i>По сословіямъ:</i>												
Духовнаго	—	—	—	—	—	—	1	—	—	1	—	2
Дворянъ	—	3	2	2	1	4	1	—	3	2	3	21
Чиновииковъ	1	2	—	—	—	7	—	—	—	—	3	13
Почетныхъ гражд.	—	—	—	—	—	—	1	—	—	—	—	1
Купцовъ	—	—	—	1	—	3	1	—	—	—	3	8
Мѣщавъ	—	—	—	—	—	—	1	2	1	2	13	19
Крестьянъ	73	13	5	—	2	4	—	—	8	—	3	108
Учрежденій	17	1	1	—	—	—	—	5	3	1	10	38
Итого	91	19	8	3	3	18	5	7	15	6	35	210
<i>По мѣстностямъ:</i>												
Г. Калуги и уѣзда	7	11	6	3	3	15	3	1	9	5	27	90
Козельскаго	5	—	—	—	—	—	—	—	—	—	—	5
Лихвинскаго	6	—	1	—	—	—	—	—	—	—	—	7
Мещовскаго	11	1	—	—	—	—	—	—	1	—	1	14
Тарусскаго	9	1	—	—	—	—	—	—	—	—	—	10
Перемышльск.	12	—	—	—	—	1	—	1	1	1	1	17
Медынскаго	12	5	—	—	—	2	—	—	1	—	1	21
Малоярослав.	13	—	—	—	—	—	1	—	—	—	1	15
Боровскаго	4	—	—	—	—	—	1	—	—	—	2	7
Жяздринскаго	12	1	—	—	—	—	—	5	—	—	—	18
Г. Воротынска	—	—	—	—	—	—	—	—	1	—	—	1
Г. С.-Петербурга	—	—	—	—	—	—	—	—	—	—	1	1
Г. Москвы	—	—	—	—	—	—	—	—	1	—	—	1
Г. Тулы	—	—	—	—	—	—	—	—	—	—	1	1
Рязанской губ.	—	—	1	—	—	—	—	—	1	—	—	2
Итого	91	19	8	3	3	18	5	7	15	6	35	210

	О Т Д Ъ Л Ы											
	Хуторской.	Коневодства.	Скотоводства.	Свиноводства.	Овцеводства.	Птицеводства.	Пчеловодства.	Молочного хозяйства	Полеводства и сѣм. хоз. и земледѣльческіхъ орудій.	Флодоводства и огороднич.	Кустарный.	В С Е Г О.
Присуждено наградъ:												
Медалей золотыхъ . . .	3	—	1	—	—	1	2	—	—	3	1	11
„ серебряныхъ . . .	16	4	—	—	1	4	1	5	5	1	11	48
„ бронзовыхъ . . .	23	4	4	2	—	4	—	2	2	—	10	51
Похвальныхъ лист. . .	40	4	1	—	2	3	2	—	4	2	8	66
Благодарностей . . .	27	—	—	—	—	3	—	—	1	—	2	33
Денежныхъ . . .	—	6	2	—	—	2	—	—	—	—	1	11
Итого . . .	109	18	8	2	3	17	5	7	12	6	33	220

Заканчивая обзоръ выставки съ грустію приходится отмѣтить, что она не представляла той желательной картины для обозрѣвающаго выставку, изъ которой бы онъ наглядно могъ видѣть жизненный процессъ населенія губерніи въ области подсобныхъ профессиональныхъ и ремесленныхъ знаній. Напримѣръ, въ кустарномъ отдѣлѣ весь кустарный промыселъ населенія былъ представленъ однимъ скатомъ дубовыхъ колесъ, да ткацкимъ ручнымъ станкомъ. На земствахъ и городскихъ управленіяхъ губерніи лежитъ святая обязанность дать полную картину, въ какомъ положеніи находятся кустарные промыслы среди населенія губерніи. Просматривая бюджеты земствъ мы не видимъ въ „расходахъ по содѣйствию экономическому благосостоянію населенія“ — ассигнованій на развитіе кустарныхъ промысловъ, которые имѣютъ громадное значеніе въ бюджетѣ крестьянина, они же въ числѣ и главныхъ условій къ удержанію населенія отъ отхожихъ промысловъ, составляющихъ бѣдствіе населенія и разрушающихъ семью. Въ этомъ важномъ дѣлѣ точно также должны бы были проявить свою дѣятельность и существующія сельско-хозяйственныя общества. По примѣру передвижныхъ выставокъ не безполезно организовать передвижныя учебныя мастерскія, въ которыхъ взрослое населеніе, а съ нимъ и подростки, въ теченіи 2—3 зимнихъ періодовъ обучались бы кузнечному, слесарному, столярному, сапожному, портновскому, ткацкому, игрушечному и другимъ.

ремесламъ. Мы видѣли на выставкѣ издѣлія учебныхъ заведеній, гдѣ дѣти 10—14 лѣтъ въ теченіи трехъ только учебныхъ періодовъ достигаютъ блестящихъ результатовъ. За симъ остаемся въ упованіи, что уѣздныя земства губерніи во главѣ съ губернскимъ въ незыблемую память о своей 50-лѣтней дѣятельности на нивѣ народной проявятъ сугубое вниманіе къ малоимущему населенію и на ряду съ вышеупомянутыми передвижными мастерскими устроятъ „Домъ труда“, гдѣ практически могли бы обучаться въ теченіи 2—3 лѣтъ различнымъ мастерствамъ окончившіе курсъ начальной школы, а равно и не окончившіе курса въ другихъ учебныхъ заведеніяхъ. Въ связи съ этимъ необходимо и устройство кустарно-промышленнаго музея, который служилъ бы важнымъ пособіемъ для учебныхъ заведеній и вообще для населенія. Такимъ двумъ учрежденіямъ умѣстно быть въ Калугѣ, какъ главнѣйшемъ центрѣ губерніи во всѣхъ отношеніяхъ. На устройство и содержаніе этихъ безусловно полезныхъ учрежденій потребуются, не задаваясь сразу многимъ, небольшія средства отъ каждаго уѣзднаго земства, но за то къ этимъ памятникамъ о дѣятельности земства дѣйствительно никогда бы не заросла народная тропа.

Е. И. Кадобновъ.

Опечатки въ „Обзоръ ХХІ-ой сельск.-хоз выставки“.

Стран.	Строка.	Напечатано.	Слѣдуетъ.
38	7 снизу	и площь	и сплошь
„	11 снизу	узкоплоскости	узкоплоскости
40	12 сверху	черезполосности мнѣ,	черезполосности, мнѣ,
44	5 сверху	сейчасъ,	сейчасъ;
46	1 снизу	борону желѣзную	борова желѣзная
47	12 снизу	зюмля	земля
49	16 снизу	представленные	представленные
„	10 снизу	выносило	выносила
50	10 сверху	трудящееся	трудящіяся
51	17 сверху	черезъ 4	черезъ 4,
52	3 сверху	надзирательнымъ	назидательнымъ
60	16 снизу	растснй	растѣній
„	12 снизу	картограммы	картограммы
„	2 снизу	тимофѣевки	тимофеевки
66	6 снизу	ежегодныя	ежегодные
73	19 снизу	глуговѣмыхъ	глуховѣмыхъ
78	18 сверху	могущіе	могущія

СТАТИСТИЧЕСКІЙ ОТДѢЛЪ.

СВѢДѢНІЯ

О состояніи Калужской губерніи за 1912 годъ.



Населеніе губерніи на 1 января 1913 года.

Къ 1 января 1913 года жителей въ Калужской губерніи числится 1.483.025 чел.; въ томъ числѣ, 697.453 мужского, и 772.629 женскаго пола. Изъ нихъ было въ городахъ 53.052 мужского и 52.704 женскаго пола. Въ уѣздахъ 644.401 мужского и 732.868 женскаго пола.

Въ теченіе 1912 года было заключено браковъ 12.591.

Общее число рожденій въ 1912 году было 69.276 чел.

Въ числѣ родившихся 69.276 чел. было внѣбрачныхъ 464 челов. Изъ нихъ въ городахъ 126 чел., въ уѣздахъ 338.

Общее число умершихъ въ 1912 году, было 44.029 человекъ; изъ нихъ, 23.109 мужского пола и 20.920 женскаго пола.

Приростъ населенія въ 1912 г. составляетъ 25.247 чел. Изъ нихъ въ городахъ 804 чел., въ уѣздахъ 24.443.

Движеніе населенія между православными, расколь

За 1912

ГОРОДА и УѢЗДЫ.	Число браковъ.	Число			
		Брачныхъ.			
		м.	ж.	об. п.	
ГОРОДА:					
Калуга.	326	Православныхъ	753	695	1448
		Раскольниковъ и иновѣрцевъ	30	63	55
Боровскъ.	13	Православныхъ	74	65	139
		Раскольниковъ и иновѣрцевъ	17	28	42
Жиздра.	37	Православныхъ	111	103	214
		Раскольниковъ и иновѣрцевъ	—	—	—
Козельскъ.	40	Православныхъ	110	98	208
		Раскольниковъ и иновѣрцевъ	—	1	2
Лихвинъ.	10	Православныхъ	36	29	65
		Раскольниковъ и иновѣрцевъ	—	—	—
Малоярославецъ.	20	Православныхъ	136	104	240
		Раскольниковъ и иновѣрцевъ	2	4	6
Медынь.	32	Православныхъ	86	86	172
		Раскольниковъ и иновѣрцевъ	1	1	3
Мещовскъ.	10	Православныхъ	45	59	104
		Раскольниковъ и иновѣрцевъ	—	—	—
Мосальскъ.	11	Православныхъ	38	40	78
		Раскольниковъ и иновѣрцевъ	—	—	—
Перемышль.	34	Православныхъ	124	119	243
		Раскольниковъ и иновѣрцевъ	—	—	—
Таруса.	9	Православныхъ	43	30	73
		Раскольниковъ и иновѣрцевъ	—	—	—
Сухиничи.	34	Православныхъ	133	101	234
		Раскольниковъ и иновѣрцевъ	9	36	41
Серпейскъ.	1	Православныхъ	11	11	22
		Раскольниковъ и иновѣрцевъ	—	—	—
Воротынскъ.	2	Православныхъ	15	21	36
		Раскольниковъ и иновѣрцевъ	—	—	—
ИТОГО.	579	Православныхъ	1715	1561	3276
		Раскольниковъ и иновѣрцевъ	59	133	149

никами и иновѣрцами въ Калужской губерніи.

годъ.

ГОРОДА и УѢЗДЫ.	Число браковъ.	Число			Прибыль. +	Убыль. -					
		умершихъ.									
		м.	ж.	об. п.							
р о д и в ш и х с я .											
		Внѣбрачныхъ.		В С Е Г О .							
		м.	ж.	м.	ж.			об. п.			
Калуга.	326	105	79	858	774	1632	740	577	1317	+	315
		1	—	64	55	119	15	21	36	+	83
Боровскъ.	13	11	2	85	67	152	69	58	127	+	25
		—	—	28	42	70	43	37	80	—	10
Жиздра.	37	3	2	114	105	219	101	89	190	+	29
		—	—	—	—	—	—	—	—	—	—
Козельскъ.	40	6	8	116	106	222	107	75	182	+	40
		—	—	1	2	3	1	1	2	+	1
Лихвинъ.	10	—	4	36	33	69	34	21	55	+	14
		—	—	—	—	—	—	—	—	—	—
Малоярославецъ.	20	5	6	141	110	251	84	47	131	+	120
		—	—	4	6	10	—	1	1	+	9
Медынь.	32	5	6	91	92	183	89	71	160	+	23
		—	—	1	3	4	1	1	2	+	2
Мещовскъ.	10	—	—	45	59	104	57	40	97	+	7
		—	—	—	—	—	2	—	2	—	2
Мосальскъ.	11	2	5	40	45	85	85	81	166	—	81
		—	—	—	—	—	—	—	—	—	—
Перемышль.	34	1	2	125	121	246	97	91	188	+	58
		—	—	—	—	—	—	—	—	—	—
Таруса.	9	—	7	43	37	80	35	31	66	+	14
		—	—	—	—	—	—	—	—	—	—
Сухиничи.	34	2	4	135	105	240	82	51	133	+	107
		—	—	36	41	77	19	18	37	+	40
Серпейскъ.	1	3	1	14	12	26	10	11	21	+	5
		—	—	—	—	—	—	—	—	—	—
Воротынскъ.	2	1	—	16	21	37	18	14	32	+	5
		—	—	—	—	—	—	—	—	—	—
ИТОГО.	579	144	126	1859	1687	3546	1608	1257	2865	+	681
		1	—	134	149	283	81	79	160	+	123

ГОРОДА и УѢЗДЫ.		Число браковъ.	Число		
			Брачныхъ.		
			м.	ж.	об. п.
У ѣ з д ы:					
Калужскій.	Православныхъ	701	1980	1922	3902
	Раскольниковъ и иновѣрцевъ .	20	50	64	114
Боровскій.	Православныхъ	435	1297	1280	2577
	Раскольниковъ и иновѣрцевъ .	—	17	17	34
Жиздринскій.	Православныхъ	2862	7994	7654	15648
	Раскольниковъ и иновѣрцевъ .	166	314	321	635
Козельскій.	Православныхъ	1357	3814	3594	7408
	Раскольниковъ и иновѣрцевъ .	11	47	57	104
Лихвинскій.	Православныхъ	1026	2830	2663	5493
	Раскольниковъ и иновѣрцевъ .	—	—	—	—
Малоярославецкій.	Православныхъ	346	910	890	1800
	Раскольниковъ и иновѣрцевъ .	28	78	104	182
Медынскій.	Православныхъ	965	2873	2724	5597
	Раскольниковъ и иновѣрцевъ .	71	219	195	414
Мещовскій.	Православныхъ	1014	2739	2643	5382
	Раскольниковъ и иновѣрцевъ .	13	29	37	66
Мосальскій.	Православныхъ	1854	4852	4576	9428
	Раскольниковъ и иновѣрцевъ .	11	44	43	87
Перемышльскій.	Православныхъ	578	1597	1599	3196
	Раскольниковъ и иновѣрцевъ .	—	—	—	—
Тарусскій.	Православныхъ	495	1404	1306	2710
	Раскольниковъ и иновѣрцевъ .	—	—	—	—
ИТОГО.	Православныхъ	11633	32290	30851	63141
	Раскольниковъ и иновѣрцевъ .	320	798	838	1636
ВСЕГО по губерни . . .	Православныхъ	12212	34005	32412	66417
	Раскольниковъ и иновѣрцевъ .	379	931	987	1918

р о д и в ш и х с я.					Число умершихъ.			Прибыль. +	Убыль. -
Внѣбрачныхъ.		В С Е Г О.							
м.	ж.	м.	ж.	об. п.	м.	ж.	об. п.		
24	27	2004	1949	3953	1368	1268	2636	+1317	
—	—	50	64	114	47	42	89	+ 25	
41	39	1338	1319	2657	1087	972	2059	+ 598	
1	1	18	18	36	7	8	15	+ 21	
52	52	8046	7706	15752	4917	4456	9373	+6379	
3	2	317	323	140	182	157	339	+ 301	
28	27	3842	3621	7463	2350	2000	4350	+3113	
2	3	49	60	109	12	10	22	+ 87	
15	10	2845	2673	5518	1606	1505	3111	+2407	
—	—	—	—	—	—	—	—	—	
19	11	929	901	1830	756	688	1444	+ 386	
—	—	78	104	182	42	43	85	+ 97	
31	33	2904	2762	5666	1928	1805	3733	+1933	
—	2	219	197	416	157	125	282	+ 134	
27	27	2766	2670	5436	1855	1688	3543	+1893	
3	4	32	41	73	25	28	53	+ 20	
39	31	4891	4607	9498	3006	2757	5763	+3735	
25	28	69	71	140	37	47	84	+ 56	
10	11	1607	1610	3217	1058	1039	2097	+1120	
—	—	—	—	—	—	—	—	—	
12	25	1416	1331	2747	980	946	1926	+ 821	
—	—	—	—	—	—	—	—	—	
298	298	32588	31149	63737	20911	19124	40035	+ 23702	
34	40	832	878	1710	509	460	969	+ 741	
442	424	34447	32836	67283	22519	20381	42900	+ 24383	
35	40	966	1027	1993	590	539	1129	+ 864	

ЦЕНТРАЛЬНАЯ ЗАПИСЬ

ЗЕМЛЕДѢЛІЕ. Урожай хлѣбовъ въ Калужской губ. въ 1912 году выразился въ слѣдующихъ цифрахъ:

	Въ 1911 г.		Въ 1912 г.	
	Посѣяно четв.	Снято четв.	Посѣяно четв.	Снято четв.
Пшеницы озимой	892	4351	1435	6184
„ яровой.	135	573	59	218
Ржи озимой	494964	1965713	563700	2080802
„ яровой	40	117	20	54
Овса.	380224	1715031	483956	1688172
Ячменя	95729	407861	113454	379007
Гречихи	30647	78430	23900	71815
Гороха	5646	23633	7685	29385
Проса	923	3731	1019	4479
Чечевицы	1649	6123	2142	8178
Льняного сѣмени.	22385	74787	18074	102267
Коноплянаго сѣмени.	25188	111961	21439	103255
Картофеля	489752	3134127	444673	3592616

Урожай сѣна въ Калужской губ. въ 1912 году.

У ѣ з д ы.	Н А З Е М Л Я Х Ъ.			
	Владѣль- ческ.	Кресть- янск.	Городск. и др.	ВСЕГО.
Калужскій.	505328	1372930	—	1878258
Боровскій	555875	1742600	—	2298475
Жиздринскій.	957100	2475200	227000	3659300
Козельскій.	1169430	1467960	91500	2728890
Лихвинскій	742100	1897800	—	2639900
Малоярославецкій	340928	623352	—	964280
Медынскій,	1075944	4617676	61000	5754620
Мещовскій.	643981	1048215	17500	1709696
Мосальскій.	1101252	2934806	—	4036058
Перемышльскій	304130	843742	57500	1205372
Тарусскій	922370	896340	—	1818710
И Т О Г О	8318438	19920621	454500	28693559

**Количество скота въ городахъ и уѣздахъ Калужской губ.
въ 1912 году.**

ГОРОДА И УѢЗДЫ.	Лошадей.	Жеребятъ	Рогатаго скота.	Телятъ.	Овецъ протыхъ.	Свиной.	ВСЕГО.
Калуга	1345	—	1188	—	4	764	3301
Боровскъ	463	8	358	23	90	150	1092
Жиздра	200	31	915	155	1	355	1657
Козельскъ	680	20	1205	1100	—	599	3604
Лихвинь	132	—	260	48	—	85	525
Малоярославецъ	215	7	360	44	2	65	693
Медынь	180	15	617	413	36	129	1390
Мещовскъ	110	7	145	35	—	140	437
Мосальскъ	129	—	370	18	—	63	580
Перемышль	116	—	180	30	—	150	476
Таруса	150	5	200	20	35	140	550
Воротынскъ	165	—	330	150	180	140	965
Серпейскъ	80	7	150	24	115	70	446
Сухиничи	530	5	1080	105	80	890	2690
Итого въ городахъ .	5495	105	7358	2165	543	3740	18406
Калужскій	22654	1917	24730	10007	33117	13401	105826
Боровскій	7258	1941	7031	3196	9177	6094	34697
Жиздринскій	54799	8580	62126	15868	92568	40037	273978
Козельскій	24269	1867	24402	5338	44880	33038	133794
Лихвинскій	16996	1306	17554	5879	36924	10577	89236
Малоярославецкій	7550	901	10611	5026	10720	8910	43718
Медынскій	20539	1824	36206	14781	45165	22996	141511
Мещовскій	24987	1587	25393	6216	42924	25368	126475
Мосальскій	34189	3087	38175	15652	46111	29431	166645
Перемышльскій	14424	—	14870	2735	24819	8690	65538
Тарусскій	11550	1797	12176	4171	13042	6803	49539
Итого въ уѣздахъ .	239215	24807	273274	88869	399447	205345	1230957
Всего по губерніи .	244710	24912	280632	91034	399990	209085	1249363

ОБЕЗПЕЧЕНІЕ НАРОДНАГО ПРОДОВОЛЬСТВІЯ. Въ теченіи 1912 года Губернское Присутствіе, вслѣдствіе признанія урожая хлѣбовъ удовлетворительнымъ, выдачь ссудъ крестьянскому населенію не производило.

СЪМЕННАЯ ОПЕРАЦІЯ. Въ 1912 г., въ виду урожая хлѣбовъ, ссудъ на обсѣменение озимыхъ и яровыхъ полей Губ. Присутствіемъ выдаваемо не было.

БЛАГОТВОРИТЕЛЬНАЯ ПОМОЩЬ. Въ 1912 году Губернскимъ Присутствіемъ благотворительной помощи оказываемо не было.

въ виду удовлетворительнаго урожая хлѣбовъ и поднятiя чрезъ это экономическаго положенiя крестьянъ.

ПРОМЫСЛЫ НАСЕЛЕНIЯ. Калужская губернiя, какъ извѣстно, по роду занятiй населенiя принадлежитъ къ промышленному району. По числу лицъ, занятыхъ въ ней тѣмъ или другимъ промысломъ, первое мѣсто принадлежитъ отхожимъ промысламъ, второе кустарнымъ и третье— фабрично-заводскимъ. Съ проведенiемъ желѣзныхъ дорогъ промыслы фабрично-заводскiе замѣтно пали, кустарные сократились, но отхожiе замѣтно увеличиваются. По числу отхожихъ промысловъ Калужская губернiя занимаетъ первое мѣсто среди прочихъ губернiй.

Наиболѣе распространенными промыслами въ губернiи являются промыслы: фабричный, возка дровъ и тяжестей, ткацкiй, дроворѣзный горшечный и гончарный, плотничный, кузнечный, маслобойный кружевной, сапожный, портняжный, санный, пильный, самопрялочный, телѣжный, торговый, слесарный, бондарный, кирпичный, мельничный, овчинный, токарный и чернорабочiй.

Въ 1912 году мѣстными промыслами занималось 51403 челов. обо-его пола; уходило въ отхожiе промыслы 192077 челов.

Мѣстные и отхожiе промыслы въ Калужской губ. въ 1912 г.

НАЗВАНIЕ УѢЗДОВЪ.	Мѣстн. промыслы занималось.			Отхожiе промыслы уходило.		
	Муж.	Жен.	Дѣт.	Муж.	Жен.	Дѣт.
Калужскiй.	3534	264	888	8027	1942	2326
Боровскiй	2851	3040	1558	9856	5501	2472
Жиздринскiй.	12361	857	1064	23897	2697	596
Козельскiй.	2171	215	114	14027	2740	1434
Лихвинскiй	2440	63	83	11362	984	892
Мещовскiй.	1612	14	201	13632	784	1935
Медынскiй.	4854	2483	824	20464	6214	3230
Мосальскiй	4789	1452	853	19829	1810	826
Перемышльскiй	606	2	36	6126	676	471
Малоярославецкiй	1023	663	264	8864	2959	2179
Тарусскiй	183	30	15	10190	1718	1417
И Т О Г О	36424	9083	5896	146274	28025	17778
	51403			192077		

ПРОМЫШЛЕННОСТЬ ЗАВОДСКАЯ И ФАБРИЧНАЯ. Въ 1912 г. въ Калужской губернiи было въ дѣйствии 318 фабрикъ и заводовъ. Издѣлiй на нихъ выработано на сумму 32894935 руб. при 21468 рабочихъ.

Фабрики и заводы въ г. Калугѣ и уѣздѣ въ 1912 году.

РОДЪ ФАБРИКЪ и ЗАВОДОВЪ.	Число фабрикъ и заводовъ.	Сумма про- изводства.	Число рабо- чихъ рукъ.	Число фабрикъ и заводовъ.	Сумма про- изводства.	Число рабо- чихъ рукъ.
				У	Ѳ з д	Ѳ.
Обдѣлывающіе животные продукты:						
Кожевенные	6	72000	73	—	—	—
Восково-свѣчн. и воскобойн.	1	51400	46	1	3325	8
Сыроваренные	—	—	—	—	—	—
Мыловаренные	1	7747	13	—	—	—
Медогонные	—	—	—	—	—	—
Обдѣлывающіе растительные продукты:						
Бумаго-оберточные	—	—	—	1	1375	19
Рогожные	2	38000	298	—	—	—
Лѣсопильные	1	29000	15	1	3000	19
Винокуренные	—	—	—	1	30000	19
Пиво-медоваренные	1	30034	30	—	—	—
Завед. иск. мин. водъ	2	5250	14	—	—	—
Маслобойные	—	—	—	—	—	—
Веревочные	5	11800	41	—	—	—
Мукомольныя мельницы	1	3000	2	—	—	—
Заведенія земледѣльч. машинъ и орудій.	1	6500	20	—	—	—
Иконописные (иконостасныя)	—	—	—	—	—	—
Каретные	1	2000	25	—	—	—
Пенько-трепальные	—	—	—	—	—	—
Шпало-пропитные	—	—	—	—	—	—
Обдѣлывающіе ископаемые продукты:						
Кирпичные	4	178500	82	2	5900	30
Кафельные	1	2000	4	—	—	—
Чугунно-литейные и плавильные	3	46000	48	1	221564	384
Каменоломни	—	—	—	—	—	—
Итого	30	483231	711	7	265164	479

Число фабрикъ и заводовъ въ Калужской губерніи въ 1912 году
(вмѣстѣ съ гор. Калугой).

РОДЪ ФАБРИКЪ и ЗАВОДОВЪ.	Число фаб- рикъ и за- водовъ.	Сумма произ- водства.	Число рабо- чихъ рукъ.
Обдѣлывающіе животные продукты:			
Кожевенные.	21	380100	340
Восково-свѣчн. и воскобойн.	4	59575	59
Медогонные.	—	—	—
Сыроваренные	16	86050	72
Мыловаренные	4	16747	39
Шерстобитные	—	—	—
Сукновальные	—	—	—
Обдѣлывающіе растительные продукты:			
Бумаго-карточныя.	1	400000	200
Бумаго тесемочныя и ленточныя	5	94800	191
Бумаго-ткацкія	4	142800	320
Писчебумажныя.	2	4280000	2555
Прядильныя	—	—	—
Рогожныя.	9	89200	669
Лѣсопильные	36	480710	706
Винокуренныя	13	496030	319
Бумаго-оберточныя	3	139075	177
Пиво медоваренныя.	1	30034	30
Маслобойныя	9	308350	130
Веревочныя.	5	11800	41
Дегтярныя	2	3850	6
Шпаго-пропитн.	—	—	—
Мукомольныя мельницы.	24	58660	72
Заведенія искусственныхъ минеральн. водъ	2	5250	14
Паточныя.	1	4000	3
Заведенія сельско-хозяйств. машинъ и орудій.	1	6500	20
Платочно-ткацкія, набивныя и красильныя	19	1959230	1103
Мѣрочныя заведенія сыпучихъ тѣлъ	1	1000	4
Выдѣлка искусств. барашка	2	43000	186
Иконописныя	1	35100	28
Каретныя заведенія.	1	2000	25
Пенько-трепальныя	1	36540	30
Фанерныя.	1	70000	60

РОДЪ ФАБРИКЪ и ЗАВОДОВЪ.	Число фаб- рикъ и за- водовъ.	Сумма произ- водства.	Число рабо- чихъ рукъ.
Обдѣлывающіе ископаемые продукты:			
Кирпичные	58	358180	622
Кафельные	3	4600	12
Гончарные	2	113000	119
Фаянсовые	1	70000	700
Чугуно-лит. и плавильные	16	21158254	9360
Каменоломни	3	18000	80
Заведенія для приготовленія цемента	1	1500000	1987
Стеклянные	2	160000	400
Крахмальные	1	2000	15
Заведенія для приготовленія кирпича и огне- упорной глины		—	—
Угольные печи	36	35300	180
Смѣшанные производства:			
Бѣлильное	1	8000	15
Фосфоро-спичечное	4	221200	564
Горно-механическое	—	—	—
Химическое	1	6000	15
Итого	318	32894935	21468

Торговля и промышленность.

Основного промысловаго налога за 1912 годъ по Калужской губерніи поступило 164783 руб. 11 коп., торговыхъ и промышленныхъ предприятий, выбирающихъ промысловые документы, въ 1912 году было по всей губерніи 8011, которыя распредѣляются по видамъ, какъ показано въ прилагаемой ниже таблицѣ. За 1912 годъ по Калужской губерніи состояло удобныхъ земель общественныхъ и частныхъ владѣльцевъ 2592837 десятинъ. По окладнымъ листамъ на тотъ годъ было исчислено сборовъ: государственнаго земельного налога 103770 руб. 12 коп., разсроченныхъ выкупныхъ платежей и государственнаго поземельнаго налога 113595 руб. 20 коп. и налога съ недвижимыхъ имуществъ 77693 руб. 65 коп., а всего 295058 руб. 97 коп. Поступленіе сборовъ акцизныхъ и за казенную продажу питей въ 1912 г. сравнительно съ 1911 г. опредѣляется слѣдующимъ:

	1911 г.	1912 г.
питейнаго	37098 р. 46 к.	44331 р. 31 к.
табачнаго	29402 р. 70 к.	30267 р. 91 к.
спичечнаго	417558 р. 75 к.	493528 р. 75 к.
отъ казенной продажи питей	7106120 р. 38 к.	7956355 р. 82 к.
отъ папирсныхъ гильзъ и бумаги	1973 р. 89 к.	2066 р. 50 к.
Итого	7592154 р. 18 к.	8526550 р. 29 к.

№№ по порядку.	Виды торговыхъ и промышленныхъ заведеній.	Количество предприятий
1	Кредитныхъ учреждений.	14
2	Магазиновъ, лавокъ и амбаровъ	3726
3	Ларей, лотковъ, палатокъ и т. п.	1297
4	Оптовыхъ складовъ пива и меда.	21
5	Пивныхъ лавокъ	124
6	Винныхъ погребовъ и лавокъ	36
7	Трактировъ, буфетовъ и ресторановъ	207
8	Харчевень и столовыхъ	15
9	Чайныхъ	802
10	Постоялыхъ дворовъ и мебелиров. комнатъ	86
11	Аптекъ	37
12	Аптекарскихъ магазиновъ	29
13	Лѣсныхъ и дровяныхъ складовъ	47
14	Бань.	23
15	Скупокъ всякаго рода товаровъ	127
16	Складовъ керосина и нефти.	7
17	Конторъ по ликвидаціи имѣній	2
18	Бюро похоронныхъ процессій	3
19	Подрядовъ и поставокъ	109
20	Почтовыхъ станцій	23
21	Фабрикъ и заводовъ.	192
22	Ремесленныхъ заведеній и мастерскихъ	482
23	Кондитерскихъ, булочныхъ и бараночныхъ.	136
24	Сводовъ и разработокъ лѣса	118
25	Мельницъ	216
26	Артелей рабочихъ.	60
27	Предпріятій извознаго промысла.	18
28	Разработокъ рудныхъ мѣсторожденій и каменоломенъ	4
29	Конторъ для раздачи матеріала кустарямъ.	29
30	Типографій	15
31	Пароходныхъ предпріятій.	1
32	Торговыхъ посредничествъ	5
	Итого	8011

Положеніе мелкаго кредита въ Калужской губерніи.

На 1-е января 1913 года въ Калужской губерніи числилось 134 учрежденія мелкаго кредита, въ томъ числѣ 89 товарищескаго типа (52 ссудо-сберегательныхъ товариществъ и 37 кредитныхъ), 40 крестьянскихъ сословно-общественныхъ, 30 ссудо-сберегательныхъ кассъ, 8 вспомогательныхъ, 2 сельскихъ банка и 5 уѣздныхъ земскихъ кассъ мелкаго кредита.

Хотя нѣкоторыя сословныя учрежденія м. к. и насчитываютъ болѣе чѣмъ 30 лѣтъ существованія, тѣмъ не менѣе если и можно говорить о мелкомъ кредитѣ въ губерніи, то только касаясь самыхъ ближайшихъ лѣтъ, когда мелкій кредитъ началъ получать широкое развитіе, и понятіе о немъ быстро распространяется среди широкихъ слоевъ населенія.

По уѣздамъ учрежденія м. к. распредѣляются неравномѣрно, въ нѣкоторыхъ—преобладаютъ кооперативнаго типа, въ другихъ—сословныя. Открытіе того или другого типа учрежденія, прямо зависило отъ вкуса и популярности среди учредителей или товарищества, или кассы. Такъ, въ Лихвинскомъ уѣздѣ подавляющее число, принадлежитъ сословнымъ учрежденіямъ, возникшимъ недавно, а въ Жиздринскомъ—кооперативнымъ.

Слѣдующая таблица наглядно изображаетъ распредѣленіе учреждений мелкаго кредита по уѣздамъ.

У ъ з д ы.	С сб	Кр.	С с. к.	Всп. кред.	Сел. банк.	Зем. кред.	Всего.
Боровскій	4	2	—	1	—	1	8
Жиздринскій	13	9	5	1	—	1	29
Калужскій	6	3	—	1	—	1	11
Козельскій	4	5	1	2	—	—	12
Лихвинскій.	2	2	9	—	2	1	16
Малоярославецкій.	—	2	3	2	—	—	7
Медынскій	5	3	3	1	—	—	12
Мещовскій	8	7	3	—	—	1	19
Мосальскій	6	—	4	—	—	—	10
Перемышльскій.	4	2	2	—	—	—	8
Тарусскій.	—	2	—	—	—	—	2
И Т О Г О	52	37	30	8	2	5	134

Всѣ кредитныя и ссудо-сберегательныя товарищества, за исключеніемъ одного кредитнаго Константиновскаго, а также нѣкоторыхъ сословныхъ, открыты при содѣйствіи Государственнаго Банка, который выдалъ каждому изъ нихъ долгосрочныя ссуды въ основные капиталы, общая сумма которыхъ на 1 января 1913 г. равнялась—235535 руб. Кромѣ

долгосрочныхъ ссудъ, Государственный Банкъ, въ лицѣ его Калужскаго отдѣленія, оказываетъ весьма существенную поддержку свою, въ формѣ краткосрочнаго кредита. Этимъ, послѣднимъ фактически пользуются всѣ кредитныя и ссудо-сберегательныя товарищества и нѣкоторыя, сословно-общественныя кассы. Движеніе по этой операціи за 1912 годъ, представляется въ слѣдующемъ видѣ: Оставалось открытаго кредита на 1 января 1912 г., по всѣмъ учрежденіямъ мелкаго кредита на 316000 р., увеличено въ теченіи отчетнаго времени на 120800 руб., остается на 1 января 1913 г. на 436800 р. Задолженность, по этой операціи, таковая; оставалось за учрежденіямимелкаго кредита къ началу года—15741 р. 40 к., позаимствовано въ теченіи года—321225 р. 23 к., остается 40002 р. 98 к.

Въ Калужской губерніи числится 198 волостей съ 225000 дворами изъ нихъ около 100 волостей съ 112000 дворами обслуживаютъ товариществами и кассами. Но если принять во вниманіе, что сословныя учрежденія еще не въ достаточной степени обслуживаютъ своихъ раіоновъ, то на долю товариществъ, останется 68 волостей съ 84000 дворами. Такимъ образомъ, мелкій кредитъ обслуживаетъ еще не болѣе $\frac{1}{3}$ губерніи.

Изъ числа обслуживаемыхъ дворовъ приходится на долю:

ссудо-сберегательныхъ товариществъ	40460
кредитныхъ	37880
ссудо-сберегательныхъ кассъ	30000
вспомогательныхъ кассъ	6080
сельскихъ банковъ	450

И Т О Г О 84800

Правленія всѣхъ товариществъ, за исключеніемъ 5, находятся въ селеніяхъ, изъ тѣхъ же товариществъ, раіоны которыхъ распространяются и на города, только Сухиничское—обслуживаетъ такъ, или иначе городское и ремесленное населеніе; Мосальское ссудо-сберегательное товарищество большинство ссудъ выдало сельскимъ жителямъ, а изъ трехъ Калужскихъ товариществъ кредитное не дѣйствуетъ, понесши крупный убытокъ, Ремесленное замкнулось въ тѣсномъ кружкѣ болѣе состоятельныхъ лицъ, а Пчеловодное не можетъ развитъ дѣятельность.

Всѣ учрежденія мелкаго кредита, обслуживаютъ главнымъ образомъ крестьянское населеніе. Въ составъ членовъ товариществъ вошло до 30000 человѣкъ, изъ коихъ до 12000 по ссудо-сберегательнымъ, и до 15000 кредитнымъ товариществамъ. Заемщиками состоятъ—по ссудо-сберегательнымъ товариществамъ 6459, съ суммой выданныхъ ссудъ на 220000 руб. въ среднемъ на cadaго заемщика 35 р.; по кредитнымъ—8200, съ суммой выданныхъ ссудъ на 270000 р., въ среднемъ на одного заемщика—31 руб., по сословнымъ 10000 съ суммой выданныхъ ссудъ до 200000 руб., въ среднемъ—на одного заемщика приходится 20 руб., всего должниковъ 25000 съ суммой выданныхъ ссудъ, на 700000 руб., въ среднемъ на одного заемщика приходится 28 руб.

Всѣ члены товариществъ группируются слѣдующимъ образомъ:

по сословіямъ:	по занятіямъ:
дворянъ 59	земледѣльцевъ 26047
духовенство 130	торговцевъ 944
учителей 58	промышлен. 924
горожанъ 220	ремес. кустар. 1560
крестьянъ 29533	служащихъ 525
Итого 30000	Итого 30000

Не менѣе 25% земледѣльческаго населенія губерніи уходятъ въ отхожіе промыслы.

ЯРМАРКИ. Въ 1912 году всѣхъ ярмарокъ въ Калужской губерніи было 328. Привозъ товара на ярмарки простирался на сумму 2.458.774 р., а продажа была до 1.391.365 руб. Распредѣленіе всѣхъ ярмарокъ въ губерніи усматривается изъ слѣдующей таблицы.

Ярмарки въ городахъ и уѣздахъ Калужской губ. въ 1912 г.

ГОРОДА и УѢЗДЫ.	Число ярмарокъ.	Привезено на сумму (въ руб.).	Продано на сумму (въ руб.).	
Калуга	2	17724	14500	
Боровскъ	4	20740	13730	
Жиздра	2	88470	81700	
Козельскъ	—	—	—	
Лихвинъ	5	25100	17100	
Малоярославецъ	4	68000	40000	
Медынь	5	192000	132000	
Мещовскъ	3	47000	37000	
Мосальскъ	6	140000	58000	
Перемышль	2	43060	29270	
Таруса	4	52000	27000	
Заштатные города:	Сухиничи	2	66000	38150
	Серпейскъ	2	50000	29500
	Воротынскъ	—	—	—
Итого по городамъ	41	810094	517950	
Калужскій	7	24675	10415	
Боровскій	13	88815	59110	
Жиздринскій	95	424035	214220	
Козельскій	7	15800	7900	
Лихвинскій	29	222300	98708	
Малоярославецкій	7	25900	15020	
Медынскій	36	297910	197380	
Мещовскій	11	99750	56100	
Мосальскій	69	368365	170730	
Перемышльскій	2	24700	16800	
Тарусскій	11	56430	26960	
Итого по уѣздамъ	287	1648680	873415	
ВСЕГО по губерніи	328	2458774	1391365	

Окладные казенные сборы и недоимки. Въ 1912 году слѣдовало къ поступленію: 1) государственнаго поземельнаго налога—недоимки 25.686 р. 65 к., оклада 113.591 р. 38 к.; 2) выкупныхъ платежей—недоимки 104.545 р. 36 к., оклада 102.484 р. 20 коп.; 3) налога съ недвижимыхъ имуществъ въ городахъ—недоимки 4.051 р. 64 к., оклада 77.340 р. 47 коп.; 4) государственнаго квартирнаго налога—недоимки 1.896 р. 44 к. и оклада 18.884 р. 50 к.; 5) государственнаго промысловаго налога—недоимки 8.465 р. 58 к. и оклада 93.369 р. 62 к.; 6) земскихъ сборовъ—недоимки 294.219 р. 53 к. и оклада 1.506.569 р. 27 коп., 7) неокладныхъ казенныхъ сборовъ—недоимки 1.011.146 р. 30 коп.

Въ 1912 году взыскано: 1) государственнаго поземельнаго налога—недоимки 13.924 р. 31 к. и оклада 95.870 р. 27 к., 2) выкупныхъ платежей—недоимки 27.590 р. 81 к. и оклада 60.575 р. 25 коп.; 3) налога съ городскихъ недвижимыхъ имуществъ—недоимки 3.886 р. 84 к. и оклада 71726 руб. 17 коп.; 4) государственнаго квартирнаго налога—недоимки 1.208 р. 20 к. и оклада 18.021 р. 40 к.; 5) государственнаго промысловаго налога—недоимки 9.720 р. 2 к. и оклада 89.353 р. 20 к.; 6) земскихъ сборовъ—недоимки 212.967 р. 22 к. и оклада 1.271.851 р. 20 к. и 7) неокладныхъ казенныхъ сборовъ—97.656 р. 97 к.

Распредѣленіе недоимокъ по уѣздамъ и городамъ Калужской губерніи въ 1912 г.

Калуга	9050 р. 81 к.	Медынь	629 р. 8 к.
Калужскій уѣздъ. 142953 р. 35 к.		Медынскій уѣздъ. 101108 р. 20 к.	
Боровскъ	1230 р. 7 к.	Мещовскъ	384 р. 1 к.
Боровскій уѣздъ. 56671 р. 36 к.		Мещовскій уѣздъ. 42712 р. 37 к.	
Жиздра	279 р. 80 к.	Серпейскъ	— р. — к.
Жиздринскій уѣз. 224207 р. 86 к.		Мосальскъ	13 р. 50 к.
Козельскъ	1987 р. 56 к.	Мосальскій уѣздъ 113529 р. 17 к.	
Козельскій уѣздъ 222721 р. 22 к.		Перемышль	21 р. 37 к.
Сухиничи	81 р. 50 к.	Перемышльскій у. 39825 р. 36 к.	
Лихвинъ	5 р. — к.	Воротынскъ	— р. — к.
Лихвинскій уѣздъ 47843 р. 37 к.		Таруса	132 р. 1 к.
Малоярославецъ . 1225 р. 96 к.		Тарусскій уѣздъ. 103110 р. 73 к.	
Малоярославец. у. 81522 р. 53 к.		Итого.	1191246 р. 18 к.

Окладные земскіе сборы и недоимки Въ 1912 году слѣдовало къ поступленію по всей губерніи недоимокъ прежнихъ лѣтъ—790.085 р. 28 к. и оклада 1.932.793 р. 92 к.; вновь причислено въ 1912 году—недоимокъ прежнихъ лѣтъ 7.848 руб. 47 к. и оклада 512.416 р. 57 коп.; исключено въ 1912 году—недоимокъ прежнихъ лѣтъ 15.498 р. 59 к. и оклада 27.721 руб. 86 коп.; поступило въ 1912 году—недоимки прежнихъ лѣтъ 392.920 р. 61 к. и оклада 1.925.416 руб. 29 к.

Городскіе доходы. Городскихъ доходовъ въ 1912 году поступило 1.328.752 р. 14 к., израсходовано 1.728.721 р. 10 к. Городскихъ недоимокъ на 1 янв. 1913 г. состояло—306.265 р. 53 к.

Земскіе сборы. Въ 1912 г. слѣдовало къ поступленію всего по городамъ и уѣздамъ губерніи окладныхъ земскихъ сборовъ—недоимки прежнихъ лѣтъ 790.085 р. 28 к., оклада 1 932.793 р. 92 к., вновь причислено въ 1912 г.—недоимки прежнихъ лѣтъ 7.848 руб. 47 коп., оклада 512.416 р. 57 к.; исключено въ 1912 г. недоимки прежнихъ лѣтъ 15.498 р. 59 к., оклада 27.721 р. 86 к.; поступило въ 1912 году недоимки прежнихъ лѣтъ—392.920 р. 61 к., оклада -1.925.416 р. 29 к.

Къ числу земскихъ сборовъ относится сборъ по обязательному страхованію крестьянскихъ построекъ отъ огня. Въ 1912 году состояло на страхъ по обязательному страхованію 295 194 рисковъ на сумму по окладному страхованію 6.035.499 руб. и дополнительному на сумму 20.747.318 руб., а всего на сумму 26.782.817 руб.

Окладъ страхового сбора на 1912 годъ составлялъ сумму въ 490.637 р., въ недоимкахъ за прежнее время числилось 1.039.625 р., что въ общемъ составитъ сумму 1.530.262 руб.

Къ 1 января 1913 г., за уплатой въ 1912 году оклада и недоимки всего въ суммѣ 524.882 руб. числится недоимки прежнихъ лѣтъ и недобора минувшаго года 1.005.380 руб.

Вознагражденія за пожарные убытки въ 1912 году выдано 253.997 р.

На 1 января 1913 г. капиталъ обязательнаго страхованія числится въ суммѣ 1.593.383 руб. 35 коп.

Независимо отъ обязательнаго страхованія крестьянскихъ построекъ, Губернскимъ Земствомъ организовано добровольное страхованіе строеній и страхованіе движимости. По этимъ отдѣламъ въ 1912 году состояло 10.449 страхованій на сумму 15.328.241 руб. Страховой преміи поступило 168.614 руб. выдано же страхового вознагражденія за пожарные убытки 152.473 руб.

Капиталъ добровольнаго страхованія къ 1 января 1913 года составлялъ 509.136 руб. 11 коп.

За исключеніемъ долговъ, числящихся за добровольнымъ капиталомъ въ суммѣ 20.383 р. чистый капиталъ на 1 янв. 1913 г. составитъ 488.752 р. 11 к.

Къ 1 января 1913 года дѣйствуютъ 12 городскихъ пожарныхъ обществъ и 81 сельскихъ дружинъ, сформировавшихся при пособіи изъ страховыхъ земскихъ капиталовъ.

Почта и телеграфъ. Калужская губернія входитъ въ составъ Орловскаго почтово-телеграфнаго округа. Въ 1912 году въ губерніи состояло учрежденій почтово-телеграфныхъ—54; почтовыхъ—23; телеграфныхъ—1; телефонныхъ—1. При учрежденіяхъ состояло почтовыхъ ящиковъ—208; телеграфныхъ аппаратовъ—81; элементовъ батарей—1105 и телефонныхъ аппаратовъ—311. Личный составъ чиновниковъ—259 человекъ.

Къ 1-му янв. 1912 г. телеграфныхъ линій въ губерніи состояло (въ верстахъ) по грунтовымъ дорогамъ—601,986 и по линіямъ желѣзнодорожъ—531,63 в.

Телефонная сѣть въ Калужской губ. открыта для дѣйствія 12 августа 1898 г. На ней къ 31 дек. 1912 г. состояло: линій, версть—48,917, проводовъ версть—412,287; абонентовъ—266 и аппаратовъ—309.

На содержаніе личнаго состава почтово-тел. учрежд. Кал. губ. израсходовано въ 1912 г. 178 604 р.; на наемъ помѣщеній, укупорочные и канц. расходы 35.563 р.; доходъ учреждений—449.550 р.

Народная нравственность. Калужскимъ окружнымъ судомъ было разсмотрѣно въ 1912 г. 411 преступленій, число осужденныхъ было 518 муж. и 23 женщ. По сословіямъ осужденные распредѣляются такъ: дворян. потомств.—1, дв. личныхъ—1, почетн. граж. и купцовъ—1, мѣщанъ—34, крестьянъ—498. Преступники были большей частью въ возрастѣ отъ 21—30 лѣтъ. Наибольшее число преступленій падаетъ на кражи ст. 1644—1664 (143 преступленія и 207 осужденныхъ).

Уѣздными членами суда было разсмотрѣно 2928 преступленій. Число осужденныхъ равнялось: 1418 м. пола и 513 ж. пола.

Городскими судьями разсмотрѣно 5519 преступленій. Число осужденныхъ равнялось: 2315 м. п. и 453 ж. пола.

Пожары. Въ 1912 г. въ Кал. губ. было 1138 пожарныхъ случаевъ, коими уничтожено 3390 строеній на общую сумму 1.819.497 р. Что касается причинъ пожаровъ, то 679 пожаровъ произошли отъ неосторожности, 90 отъ поджога, 21 отъ молніи, 159 отъ дурнаго устройства печей и въ 189 случаяхъ причина пожара не выяснена. Больше число пожаровъ приходится на осенніе мѣсяцы—442, а на лѣтніе—301, на весенніе—228 и зимніе—167.

Медицинскій персоналъ. Всѣхъ врачей въ Калужской губерніи къ концу 1912 г. состояло 162, въ числѣ ихъ, кромѣ 2 членовъ Врачебнаго Отдѣленія Губернскаго Правленія, было 5 городскихъ, 11 уѣздныхъ, 3 при Общинѣ Краснаго Креста, 85 земскихъ изъ нихъ 60 при больницахъ и 25 на участкахъ, 12 санитарныхъ, 8 при фабрикахъ и заводахъ, 12 желѣзнодорожныхъ, 23 вольнопрактикующихъ и 1 при Калужской Женской Гимназіи. Въ числѣ 162 врачей—17 женщинъ врачей, изъ нихъ 9 при земскихъ больницахъ, 3 на участкахъ, 1 при желѣзной дорогѣ, 1 при Калужской Женской Гимназіи и 3 занимались частной практикой.

Нѣкоторые изъ гражданскихъ врачей совмѣщали двѣ, а то и три должности какъ напримѣръ: уѣзднаго и городского, городского и земскаго врачей, состоя въ то же время и врачами при учебныхъ заведеніяхъ, при тюрьмахъ, при мѣстной Общинѣ Краснаго Креста и т. п.

Въ составъ врачебнаго персонала, кромѣ того входило:

а) 195 фельдшеровъ, въ томъ числѣ 11 при уѣздныхъ врачахъ, 5 санитарныхъ, 2 тюремныхъ, 130 земскихъ (изъ нихъ 69 при больницахъ и 61 на участкахъ), 20 при фабрикахъ и заводахъ, 18 желѣзнодорожныхъ, 2 при учебныхъ заведеніяхъ, 3 при монастыряхъ и пустыняхъ и 4 вольнопрактикующихъ и отставныхъ, б) фельдшерицъ 45, изъ нихъ 23 земскихъ при больницахъ и 14 на участкахъ, 4 при фабрикахъ и заводахъ,

3 желѣзнодорожныхъ и 1 при учебномъ заведеніи и в) повивальныхъ бабокъ 98, а именно: 70 земскихъ изъ нихъ 45 при больницахъ и 25 на участкахъ, 6 при фабрикахъ и заводахъ, 2 желѣзнодорожныхъ и 20 вольнопрактикующихъ.

Аптеки: вольныхъ аптекъ въ губерніи 16 какъ-то: въ г. Калугѣ 4 аптеки, по одной въ 10 уѣздныхъ городахъ, заштатномъ гор. Сухиничахъ и въ с. Полотняномъ заводѣ, Медынскаго уѣзда.

Изъ числа 16 вольныхъ аптекъ: 6 принадлежатъ мѣстнымъ уѣзднымъ земствамъ: Козельскому, Жиздринскому, Мещовскому, Мосальскому, Медынскому и Тарусскому.

Сельскихъ аптекъ въ губерніи 18, а именно въ уѣздахъ: Калужскомъ 1, Жиздринскомъ 3, Малоярославецкомъ 3, Медынскомъ 2, Мещовскомъ 3, Мосальскомъ 2, Боровскомъ 2, Лихвинскомъ 1 и Тарусскомъ 1.

Число поступившихъ въ аптеки рецептовъ и ихъ повтореній было 177.197, годовая выручка по рецептурной и ручной продажѣ выразилась въ суммѣ 131686 руб. 76 коп.

Аптекарскихъ магазиновъ въ губерніи было 27.

Больницы. Всѣхъ больницъ въ губерніи насчитывалось 67—съ 1540 кроватями. Изъ общаго числа больницъ: а) земскихъ больницъ въ городахъ 11; б) таковыхъ же въ уѣздахъ 30, в) тюремныхъ больницъ 4; г) при учебныхъ заведеніяхъ 6; д) при фабрикахъ и заводахъ 11; е) при монастыряхъ 2; ж) желѣзнодорожныхъ 2 и з) при мѣстной Общинѣ Краснаго Креста 1.

Земскія въ городахъ:

Въ г. Калугѣ земская больница рассчитана на 443 кровати, а именно: терапевтическое отдѣленіе на 122 кров., гинекологическое на 25 кров., отдѣленіе для нервныхъ больныхъ на 36 кров., хирургическое отдѣленіе 100 кров., родильный покой 25 кров., заразное отдѣленіе 47 кров., глазное отдѣленіе 49 кров., венерическое и накожное 29 кров., и отдѣленіе для неизлѣчимо-больныхъ на 10 кроватей.

Въ гор. Жиздрѣ	100 кров.
„ Козельскѣ	55 „
„ Боровскѣ	40 „
„ Медыни	56 „
„ Мещовскѣ	42 „
„ Мосальскѣ	42 „
„ Тарусѣ	36 „
„ Лихвинѣ	35 „
„ Малоярославцѣ	30 „
„ Перемышлѣ	35 „

Земскія въ уѣздахъ:

Въ Мосальскомъ: въ с. Спась-Деменскомъ на 25 кров. и въ с. Жерелевѣ на 6 кроватей.

Въ Жиздринскомъ: въ с. Мокромъ на 15 кров., въ с. Плохинѣ на 20 кров., въ с. Нагорновскомъ на 10 кров., въ с. Маклакахъ на 10 кров., въ с. Овсорокахъ на 10 кров., въ с. Людиновѣ на 20 кров., въ с. Подбужьѣ на 10 кров. и въ с. Дубровѣ на 10 кроватей.

Въ Мещовскомъ: въ с. Мошонкахъ на 10 кров., въ зашт. г. Серпейскѣ на 8 кров., въ с. Щелкановѣ на 7 кров. и въ с. Шлищовѣ на 11 кроватей.

Въ Козельскомъ: въ зашт. г. Сухиничахъ на 12 кров., въ с. Дудинѣ на 12 кров. и въ с. Поздняковѣ на 12 кроватей.

Въ Малоярославецкомъ: въ с. Угодскомъ Заводѣ на 17 кроватей.

Въ Медынскомъ: въ с. Галкинѣ на 3 кров., въ с. Передѣлѣ на 4 кров., въ д. Орѣховнѣ на 3 кров., въ д. Курганахъ на 3 кров., и въ с. Полотняномъ-Заводѣ на 3 кров.

Въ Лихвинскомъ: въ с. Кулешовѣ на 2 кров.

Въ Тарусскомъ: въ с. Высокиничахъ на 10 кров. и въ с. Петрищевѣ на 10 кроватей.

Въ Боровскомъ: въ с. Тарутинѣ на 8 кров., въ с. Абрамовскѣ на 8 кров., въ с. Каменскомъ на 8 кров. и въ с. Ильинскомъ на 6 кров.

Т ю р е м н ы я:

Въ гор. Калугѣ	на 25 кров.
„ Жиздрѣ	„ 4 „
„ Боровскѣ	„ 4 „
„ Лихвинѣ	„ 2 „

Въ г.г. Козельскѣ, Медыни, Мещовскѣ и Мосальскѣ тюремныхъ больницъ нѣтъ, а больные арестанты отправляются на излѣченіе въ земскія больницы и только въ томъ случаѣ пользуются леченіемъ на мѣстѣ, если въ больницахъ всѣ мѣста заняты. Въ г.г. Перемышлѣ, Тарусѣ и Малоярославцѣ тюрьма нѣтъ.

При учебныхъ заведеніяхъ:

Въ г. Калугѣ: при духовномъ мужскомъ училищѣ на 16 кров., при духовной семинаріи на 35 кров., при епархіальномъ женскомъ училищѣ на 30 кров., при мужской гимназіи на 8 кров., при Малютинскомъ гѣтскомъ пріютѣ на 6 кров. и въ г. Мещовскѣ при духовномъ мужскомъ училищѣ на 15 кроватей.

При фабрикахъ и заводахъ:

Въ Жиздринскомъ: въ с. Людиновѣ на 30 кров., въ с. Песоченскомъ заводѣ на 14 кров., въ с. Думеничахъ на 10 кров., Т-ва Кузнецова въ с. Песоченскомъ на 10 кров., въ с. Хотьковѣ на 3 кров. и въ д. Боровкѣ на цементномъ заводѣ на 22 кров.

Въ Медынскомъ: въ с. Кондровѣ на 20 кров.

Въ Лихвинскомъ: въ с. Черепети на 4 кров., въ с. Богдано-Петровскомъ на 2 кров. и въ с. Ханинѣ на 4 кров.

Въ Перемышльскомъ: при с. Песоченскомъ заводѣ на 3 кров.

М о н а с т ы р с к і я :

Въ Калужскомъ уѣздѣ при Тихоновой Пустыни на 6 кров. и въ Козельскомъ уѣздѣ при Оптиной Пустыни на 20 кроватей.

Кромѣ того имѣются больницы въ гор. Калугѣ при ст. Калуга Сызрано-Вяземской жел. дороги на 32 кров., при мѣстной Общинѣ Краснаго Креста на 6 кров. и въ зашт. гор. Сухиничахъ Общества Московско-Брянской жел. дороги на 2 кровати.

Для душевно-больныхъ въ г. Калугѣ существуетъ особое отдѣленіе на 365 кров. и вблизи г. Калуги имѣется земскій Бушмановскій сельскій пріютъ для психическихъ больныхъ хрониковъ, рассчитанный на 216 кроватей

Приемъ амбулаторныхъ больныхъ производился въ г. Калугѣ при Губернской Земской больницѣ, при общинѣ Краснаго Креста, винномъ складѣ, учебныхъ заведеніяхъ: духовной семинаріи, духовномъ училищѣ, епархіальномъ училищѣ, при ст. Калуга и въ амбулаторіи при Управленіи Сызрано-Вяземской желѣзной дороги, въ уѣздахъ же при всѣхъ земскихъ больницахъ, въ приемныхъ покояхъ и на фельдшерскихъ пунктахъ.

Врачебно-полицейскій надзоръ за проституціей: Въ 1912 году числился одинъ оффиціальный домъ терпимости въ г. Калугѣ, въ немъ содержалось въ среднемъ до 32 женщинъ проститутокъ; подъ надзоромъ состояла также одна одиночка.

Въ теченіе года при 3.264 врачебныхъ осмотрахъ было зарегистрировано въ домѣ терпимости зараженныхъ женщинъ 6, которыя были препровождены въ больницу.

Оспопрививаніе: Въ 1912 году предохранительная оспа привита 55.256 дѣтямъ и кромѣ того произведена ревакцинація взрослымъ 24.375.

По уѣздамъ число привитыхъ выражается въ слѣдующихъ цифрахъ:

	Число прививокъ.	Число ревакцинацій.
По Калужскому уѣзду	3771	829
„ Перемышльскому уѣзду	4345	4411
„ Лихвинскому уѣзду	4341	157
„ Козельскому уѣзду	6861	2870
„ Жиздринскому уѣзду	9874	3350
„ Мещовскому уѣзду	6757	2162
„ Мосальскому уѣзду	8341	5939
„ Медынскому уѣзду	4216	541
„ Малоярославецкому уѣзду.	1457	815
„ Боровскому уѣзду.	1738	2801
„ Тарусскому уѣзду.	3555	500
И Т О Г О	55256	24375

Главнымъ матеріаломъ для прививки оспы служилъ преимущественно детритъ, который получался изъ г.г. Москвы, Орла, Саратова и Симбирска.

Вся дѣятельность по завѣдыванію санитарною частью губерніи сосредоточена главнымъ образомъ въ рукахъ земскихъ общественныхъ установленій. Осмотры съѣстныхъ припасовъ и напитковъ въ мѣстахъ храненія и продажи ихъ, а также осмотры пищевыхъ веществъ въ мѣстахъ приготовленія пищи и отпуска ея потребителямъ производились городскими и уѣздными врачами; въ осмотровѣнныхъ ими заведеніяхъ особенныхъ нарушеній санитарныхъ правилъ не замѣчалось.

Эпизоотіи. Въ 1912 г. въ Калужской губ. на домашнихъ животныхъ появились слѣдующія болѣзни: Сибирская язва, ящуръ, сапъ, бѣшенство, бациллярная рожа, чума свиней, туберкулезъ, эмфизематозный карбункулъ, оспа, злокачественная катаральная горячка рогатаго скота, мытъ, чесотка, пироплазмозъ, стригущій лишай, кровавая моча, бѣлый поносъ и дистоматозъ.

Насильственные смерти. Въ 1912 году въ Калужской губерніи въ городахъ и уѣздахъ умерло отъ насилія и случайностей 650 муж. и 158 жен. Случаевъ смертоубійства было 58; скоропостижно умершихъ было 305 муж. и 67 женщ.; мертвыхъ тѣлъ было найдено 20; убито громомъ—12; задавлено и упало съ высотъ—33; сгорѣло и убито на пожарахъ—18; умерло отъ угара—22; замерзло—36; утонуло 105 и умерло отъ другихъ случайностей 76.

Благотворительныя учрежденія. Изъ благотворительныхъ учрежденій по губерніи видное мѣсто занимаютъ богадѣльни.

Всѣ вообще благотворительныя учрежденія, какъ и ранѣе, преимущественно заботились о призрѣніи престарѣлыхъ и неспособныхъ къ труду, о воспитаніи и образованіи дѣтей сиротъ и объ оказаніи помощи бѣднымъ.

Такъ Губернское земство ежегодно расходуетъ значительную сумму на содержаніе неизлѣчимыхъ больныхъ, содержаніе подкидышей; выдаетъ пособія престарѣлымъ и выдаетъ степендіи обучающимся въ высшихъ учебныхъ заведеніяхъ.

Капиталы, пожертвованные на содержаніе богадѣленъ, находятся преимущественно въ вѣдѣніи городскихъ управъ и частію губернской и уѣздныхъ земскихъ управъ. Независимо отъ богадѣленъ для престарѣлыхъ въ Калужской губ. существуютъ благотворительныя заведенія для малолѣтнихъ.

Свѣдѣнія о богадѣльняхъ и пріютахъ въ Калужской губ. за 1912 г.

Въ гор. Калугѣ. 1) Пятницкая богадѣльня Калужск. купеческаго об-ва; призрѣвалось въ 1912 г. 90 чел., израсходовано на содержаніе 3.178 руб. 16 коп.; 2) богадѣльня братьевъ Малютиныхъ съ 121 призр.; израсходовано на содержаніе 8.370 р.; 3) дѣтскій пріютъ бр. Малюти-

ныхъ съ 165 призрѣваемыми, израсходовано на содержаніе 11.281 руб. 12 к.; 4) Коровинскія ясли съ 29 призр.; израсх. на содержаніе 1.253 р. 10 к.; 5) Работный домъ, призрѣваемыхъ отъ 15 до 43 чел., въ 1912 г. израсх. на содержаніе 1.784 руб. 50 к.; 6) Земскій инвалидный домъ съ 29 призрѣв.; 7) Пестриковская богадѣльня съ 30 призрѣв., израсх. на содержаніе 1.683 руб. 40 к.; 8) Пестриковское убѣжище съ 20 призрѣв., израсх. на содержаніе 2 751 руб; 9) Михаило-Архангельскій дѣтскій пріютъ съ 52 призрѣв.; израсход. на содержаніе 4.266 р.; 10) домъ трудолюбія съ 50 призрѣв., израсх. на содержаніе 11.163 р.; 11) богадѣльня при Сошестввенской церкви съ 2 призр., израсх. на содержаніе 100 р., 12) Сиротскій домъ Губ. Земства съ 31 призрѣв., израсх. на содержаніе 9.000 руб.; 13) Рождественскія ясли съ 50 призрѣв., израсх. на содержаніе 1.578 руб. 12 коп.; 14) богадѣльня Калуж. Губ. Земства при Хлюст. больницѣ съ 55 призрѣв.; 15) Калуж. воспитательно-исправит пріютъ съ 40 призрѣв.; 16) школа пріютъ для глухонѣмыхъ мальчиковъ (14) и для дѣвочекъ (15); на содержаніе двухъ школъ израсх. 4.679 р. 20 к.

Въ Калужскомъ уѣздѣ. Богадѣльня съ 32 призрѣв. м. п. и пріютъ на 30 чел. дѣтей.

Въ г. Боровскѣ и его уѣздѣ. 1) Богадѣльня при Спасской на взгорьѣ церкви, призрѣвалось 12 женщ., содержится на % съ капитала 12700 р., пожерт. учредителемъ ея А. Г. Поповымъ, на содержаніе въ 1912 г. израсх. 522 руб. 30 к.; 2) богадѣльня при Христорождественской церкви, призрѣвалось 5 женщ., содержится на счетъ Боровскаго Обществен. братьевъ Протопоповыхъ Банка и на % съ своего капитала, въ 1912 г. израсх. на содержаніе 593 р. 90 к. *Въ уѣздѣ* имѣются три богадѣльни—1) въ с. Ильинскомъ, призрѣв. 4 жен., на содержаніе израсх. 260 руб.; 2) въ с. Субботникахъ, призрѣвалось 5 женщ., на содержаніе израсх. 450 р. и 3) въ с. Роцѣ, призрѣвалось 2 женщ., содержаніе на добровольныя даянія мѣстныхъ жителей.

Въ г. Жиздрѣ и его уѣздѣ. Богадѣльня для призрѣнія бѣдныхъ престарѣлыхъ женщинъ, которая прежде, со времени открытія ея ремонтировалась и призрѣваемая въ ней содержались на проценты, получившіеся изъ Жиздринскаго Городскаго Общественнаго Банка съ капитала 10000 р., пожертвованнаго Кавшиной въ 1866 г. при учрежденіи того Банка, а съ закрытіемъ въ 1890 году названнаго Банка, расходы на содержаніе призрѣваемыхъ въ сказанной богадѣльнѣ отнесены по постановленію Городской Думы, (16 мая того же 1890 г.) на средства гор. Жиздры. Кромѣ того въ 1901 году пожертвованъ покойнымъ Городскимъ Головою В. И. Корсаковскимъ, капиталъ въ 1000 р. для призрѣнія въ той богадѣльнѣ на % съ этого капитала одной женщины. Штатъ призрѣваемыхъ въ богадѣльнѣ опредѣленъ былъ учредительницею Каншиною въ 10 челов., но Городскою Думою, согласно постановленія ея отъ 9 января 1889 года, предоставлено Городской Управѣ право принимать въ ту богадѣльню нуждающихся въ призрѣніи женщинъ и болѣе

означеннаго числа, съ отнесеніемъ расхода на излишнихъ сверхъ 10 по 60 руб. на каждое лицо въ годъ на суммы Городского Управленія. Такимъ образомъ въ отчетѣомъ 1912 году призрѣвалось на означенныя средства въ богадѣльнѣ 14 женщинъ, содержаніе коихъ обошлось въ 642 р. 70 к. Призрѣваемые помѣщаются въ деревянномъ домѣ, находящемся въ исправномъ положеніи и устроенномъ средствами учредительницы Каншиной; 2) Дѣтскій мужской сиротскій пріютъ, состоящій въ вѣдѣніи Жиздринскаго Благотворительнаго Общества, открытый по постановленіи Городской Думы, состоявшемуся 12 мая 1882 года учредительницею коего и числится она, въ память Священнаго Коронованія нынѣ въ Бозѣ почивающаго Государя Императора Александра III на основаніи устава, утвержденнаго 30 іюня того же 1882 года, Господиномъ Товарищемъ Министра Внутреннихъ Дѣлъ. Пріютъ находится въ домѣ, подаренномъ въ собственность Благотворительному Обществу почетнымъ гражданиномъ г. Жиздры Иваномъ Игнатьевичемъ Марковымъ и приспособленнымъ исключительно для пріюта. Къ 1 января 1912 года оставалось 22 мальчика, въ томъ же году принято 8 мальчиковъ и исключено 18 мальчиковъ, къ 1 января 1913 года осталось 12 мальчиковъ. Всѣ мальчики православнаго вѣроисповѣданія. Призрѣваемые содержались на средства Благотворительнаго Общества, которымъ израсходовано на этотъ предметъ 2436 р. 57 к.

Въ уѣздѣ благотворительныхъ учрежденій не имѣется.

Въ г. Козельскѣ и его уѣздѣ. Богадѣльня содержится на городскія средства, призрѣвалось 14 женщинъ, на содержаніе израсходовано 675 р. 27 к., въ уѣздѣ благотворительныхъ учрежденій нѣтъ.

Въ г. Сухиничахъ. Богадѣльня имени П. И. Чубыкина, призрѣвалось 15 муж. и 23 женщ., на содержаніе израсходовано 3192 р. 22 к.

Въ г. Медыни и его уѣздѣ. Богадѣльня содержится на городскія средства, призрѣвалось 24 чел. (10 муж. и 14 ж. п.), израсходовано на содержаніе 1080 р., въ уѣздѣ: 1) богадѣльня въ с. Межечинѣ, содержится на средства Земства, призрѣв. 6 женщ., израсх. на содержаніе 72 р., 2) богадѣльня при с. Георгіи при Угрѣ, Пушкинск. вол., содержится на средства дворянина Ив. Вячеслав. Станкевичъ, призрѣв. 3 муж. и 7 женщ., на содержаніе израсходовано въ 1912 г. 450 р., 3) богадѣльня при с. Иловѣ, Межечинск. вол., содержится на средства братьевъ Бобровыхъ, призрѣвалось въ ней 1 женщина, на содержаніе израсходовано 60 р.

Въ г. Мещовскѣ и его уѣздѣ. Съ 19 марта 1895 г. въ г. Мещовскѣ учреждено Общество Вспомоществованія Бѣднымъ гражданамъ, по уставу, утвержденному Министерствомъ Внутреннихъ Дѣлъ 17 января 1895 г.

Общество имѣетъ свой собственный домъ, въ коемъ призрѣваются неимущіе, на полномъ содержаніи продовольствіемъ и одеждою и обувью; этимъ довольствіемъ пользовались въ 1912 году 8 мужчинъ, 7 женщинъ и 3 дѣтей, всего 18 человекъ.

Доходы поступали отъ Членовъ Общества, пожертвованіями частныхъ лицъ, членскими взносами и отъ 0/0/0 съ капитала общества, всего въ 1912 году поступило 2578 руб. 77 коп. изъ оныхъ издержано на содержаніе призрѣваемыхъ 1300 руб. 63 к., единовременное пособіе 548 р. 20 к., ежемѣсячное пособіе 464 р. 95 к., на похороны 55 р. 33 к., итого расхода 2369 р. 11 к. Наличность денежнаго капитала къ 1913 г. 26681 р. 46 к., который заключается въ 0/0/0 бумагахъ.

Въ число доходныхъ статей Общества поступило отъ Городского Общественнаго Управленія въ счетъ ежегоднаго пособія Обществу 300 р., кромѣ того выдано имъ же единовременнаго пособія 50 рублей.

Въ уѣздѣ имѣется одна богадѣльня въ с. Липецахъ, Барятинской вол.; призрѣвалось 20 женщ., на содержаніе израсх. 600 руб.; учрежден. 26 сент. 1874 г. на пожертвованныя княгиней А. П. Волконской деньги въ суммѣ 7000 руб. и 1000 руб. пожертвованныхъ мужемъ ея кн. С. П. Волконскимъ.

Въ г. Серпейскѣ имѣется одно лишь попечительство о бѣдныхъ.

Въ г. Мосальскѣ и его уѣздѣ. Общественная Богадѣльня, въ коей въ 1912 г. на призрѣніи находилось 12 лицъ женск. п. На содержаніе призрѣваемыхъ въ 1912 году кромѣ отопленія израсходовано 509 руб. 80 коп. Кромѣ Общественной Богадѣльни въ г. Мосальскѣ существуетъ Совѣтъ Общества вспоможенія бѣднымъ, который ежемѣсячно производитъ выдачу пособія бѣднымъ гражданамъ гор. Мосальска по своему опредѣленію. Отъ Городского Управленія въ 1912 г. Совѣтъ Общества отослано единовременно 100 руб. Въ уѣздѣ имѣется одна богадѣльня Іоанно-Предтеченскаго братства въ с. Любуни; призрѣвалось 1 мужч. и 2 женщ., израсходовано на содержаніе въ 1912 г. 156 руб., содержится на членскіе взносы.

Въ г. Малоярославцѣ и его уѣздѣ. 1) Богадѣльня при Іоанно-Предтеченской церкви. Призрѣвается 12 человекъ об. пола. Въ 1912 году на содержаніе призрѣваемыхъ израсходовано 295 руб. 61 к., на содержаніе и ремонтъ богадѣльни 58 руб. 05 коп.; 2) Странноприимный домъ при Николаевскомъ мужскомъ монастырѣ. Всего въ домѣ принято было 750 муж. пола и 372 жен. пола. Израсходовано на 1122 порцій, считая каждую по 20 коп.— 224 руб. 40 коп. и на содержаніе дома 207 р. 60 к. Итого 432 руб. — коп.; 3) Попечительство о бѣдныхъ и безпріютныхъ дѣтяхъ. Въ уѣздѣ благотв. учреждений нѣтъ.

Въ г. Перемышлѣ и его уѣздѣ. Богадѣльня содержится на средства города; призрѣвалось 18 чел. (8 м. и 10 женщ.); израсходовано на содержаніе 1385 руб.; въ уѣздѣ: 1) въ Шамординскомъ женскомъ монастырѣ монастырская богадѣльня; содержится на средства монастыря; призрѣвалось 62 женщ.; 2) пріютъ для сиротъ дѣвочекъ при Шамординскомъ монастырѣ; призрѣвалось 60 дѣвочекъ и 3) богадѣльня въ с. Озерскомъ братства Святителя и Чудотворца Николая, содержится на средства братства, призрѣвалось 6 женщ.

Въ г. Воротынскѣ благотв. учрежденій нѣтъ.

Въ г. Лихвинѣ и его уѣздѣ. Богадѣльня при кладбищенской г. Лихвина церкви; призрѣвалось 15 чел. (8 м. и 7 жен. п.), на содержаніе было израсходовано въ 1912 г. 516 р. 73 к.; *въ уѣздѣ* благотв. учрежденій нѣтъ.

Въ г. Тарусѣ и его уѣздѣ. 1) Городской домъ призрѣнія; содержится на средства Гор Об-ва; призрѣвалось 11 чел. (3 м. и 8 женщ.); израсходовано на содержаніе 700 р.; 2) пріютъ православл. братства во имя Чудотворной иконы „Взысканія Погибшихъ“, содержится на средства Святѣйшаго Синода, призрѣвалось 11 женщ., израсходовано на содержаніе 730 руб.; 3) богадѣльня при Мышегскомъ Заводѣ, содержится на 0/0 съ капитала Кн. Бибарсовой въ суммѣ 33355 руб. 80 коп.; призрѣвалось 20 женщ., на содержаніе израсход. 1082 руб. 37 коп.; 4) богадѣльня при церкви села Опочни, содержится на 0/0 съ капиталовъ въ суммѣ 1000 р., пожертвованнаго С. Н. Федоровой и Е. Н. Султановой; призрѣвалось 9 женщ.; 5) благотворит. домъ въ дер. Никовой Высокиническ. волости, содержится на средства крестьянина П. Борисова, израсх. 54 руб., призрѣвалось 3 женщ.; 6) богадѣльня при Свято-Троицкой женской общинѣ въ с-цѣ Татарскомъ, содерж. на средства об-ны, израсх. на содерж. 2017 р. 75 к.; призрѣвалось 42 женщ. и 7) пріютъ для дѣвочекъ сиротъ при Свято-Троицкой общинѣ, содерж. на средства общины, призрѣвалось 22 женщ., израсх. на содерж. 1948 руб. 15 коп.

Городскія общественныя управленія Калужской губ. также играютъ видную роль въ общемъ дѣлѣ благотворительности по губерніи.

Такъ ими ежегодно выдаются извѣстныя суммы—на уплату повинностей за бѣдныхъ жителей; на выходъ въ замужество бѣднымъ дѣвкамъ; на погребеніе неимущихъ; на раздачу бѣднымъ къ праздникамъ Рождества и Пасхи; выдаются ежемѣсячныя пособія бѣднымъ и пособія псгорѣльцамъ. *

Губернское попечительство о народной трезвости. Калужское Попечительство о народной трезвости начало свою дѣятельность съ 1-го іюля 1901 г. Главною основною своею задачею Попечительство имѣетъ отвлеченіе населенія отъ злоупотребленія крѣпкими напитками. Съ этою цѣлью Попечительство въ 1912 году распространяло среди населенія здравыя понятія о вредѣ неумѣреннаго употребленія крѣпкихъ напитковъ, а также предоставляло возможность проводить свободное время внѣ питейныхъ заведеній, устраивая для сего народныя чтенія и собесѣдованія, составляя и распространяя издавія, разъясняющія вредъ злоупотребленія крѣпкими напитками, устраивая народныя чтенія и т. п.

Въ 1912 г. функционировало 3 народныхъ дома и 14 городскихъ и сельскихъ чайныхъ, открытыхъ въ предшествовавшіе годы 33 библіотеки. При всѣхъ народныхъ домахъ и чайныхъ имѣются библіотеки-читальни. Въ помѣщеніяхъ чайныхъ устраивались народныя чтенія, въ тѣхъ же пунктахъ, гдѣ не было чайныхъ, чтенія эти устраивались въ зданіяхъ школъ. Чтенія иногда сопровождались показываніемъ туманныхъ кар-

тинъ при помощи волшебныхъ фонарей. Кроме того Попечительствомъ о народной трезвости оказана субсидія обществамъ, преслѣдующимъ однородныя съ нимъ цѣли, а именно: Калужскому Об—вуревнителю о народномъ благѣ въ память 1812 г., Перемышльскому Александро-Невскому Братству, Пятницкому об—ву трезвости и Братству во имя Святителя и Чудотворца Николая въ Перемышльскомъ уѣздѣ.

Народное просвѣщеніе.

Къ 1-му января 1913 года въ Калужской губерніи было 1423 учебныхъ заведенія. Общее число учащихся было—96.508 чел.

Состояніе учебныхъ заведеній въ губернскомъ городѣ Калугѣ и въ уѣздахъ въ 1912 году.

Наименованіе учебныхъ заведеній.	Число почетныхъ преподавателей и блюстителей.	Число начальствуемыхъ.	Число законоучителей.	Число учителей и учительницъ.	Число надзирателей, пом. классн. наставн. и надзирательницъ.	Общее число учащихся.	Число окончившихъ курсъ.	Исрасходовано на содержаніе учебныхъ заведеній (рублей).
Калужская Николаевская гимназія	1	2	2	18	5	338	32	63866
„ реальное училище.	1	1	3	26	2	557	34	68063
Калужская реальное училище О. М. Шахмагонова	—	2	1	13	2	253	—	25917
Калужская духовная семинарія	1	5	—	14	1	440	49	41860
„ женская гимназія	1	2	4	25	9	695	72	39986
„ женская учительск. семин.	1	1	1	9	—	118	—	34764
„ женская гимназія Саловой	2	2	1	19	5	308	50	19646
„ женская гимн. Шалаевой	—	2	1	18	4	326	27	21977
Мещовская женская гимназія	1	2	1	9	2	285	14	11347
Мосальская „ „	—	2	1	7	2	254	—	10728
Козельская „ „	1	1	1	8	2	247	—	не указ.
Боровская „ прогимназія	10	2	1	5	1	88	6	6805
Медынская „ „	—	2	1	6	1	69	—	3812
Жиздринская женск. гимн. (частная)	1	2	1	10	3	241	—	6682
Жиздринская Маріинская жен. гимн.	1	2	1	11	3	432	25	15191
Калужское епархіальное жен. учил.	1	3	3	22	19	538	75	89631
Калужское духовное училище	1	2	3	11	7	410	76	63100
Мещовское „ „	—	2	—	6	2	179	23	23312
Желѣзнодорожное техническое училище въ г. Калугѣ.	1	1	1	6	1	77	21	18242
Лихвинская лѣсная школа	—	1	1	2	—	20	10	4713
Гурьевская сельско-хозяйствен. школа	—	Св	В	дѣ	н	й	н	е
Земскій сиротскій домъ въ г. Калугѣ	1	1	—	—	1	32	1	8265
Домъ трудолюбія	7	1	1	1	2	47	7	11163
Школа-пріютъ для глухонѣмыхъ	—	6	1	2	1	14	—	4322
Итого	33	48	32	250	75	5968	522	593392

**Число начальныхъ училищъ разныхъ типовъ въ 1912 году
въ Калужской губерніи.**

Наименованіе учебныхъ заведеній.		Число училищъ.	Число учащихся.		Число учащихъ.	
			МУЖ. ПОЛА.	ЖЕН. ПОЛА.		
Приходскія училища по уставу 1828 года.						
Городскія	{	двухклассныя	5	70	621	26
	{	одноклассныя	26	2372	1151	107
Сельскія	{	двухклассныя	—	—	—	—
	{	одноклассныя	—	—	—	—
Сельскія училища по Инструкціи 1875 г. и по Правиламъ 1870 г.						
Городскія	{	двухклассныя	—	—	—	—
	{	одноклассныя	—	—	—	—
Сельскія	{	двухклассныя	57	6347	2063	256
	{	одноклассныя	8	329	156	20
Училища по Положенію 1874 г. и по мѣстнымъ законоположеніямъ.						
Городскія	{	двухклассныя	—	—	—	—
	{	одноклассныя	9	634	498	37
Сельскія	{	двухклассныя	2	155	104	8
	{	одноклассныя	694	31150	14572	1685
		Итого	801	41057	19165	2139

Всего израсходовано на содержаніе начальныхъ училищъ Калужской губ. въ 1912 г. 938,250 р. 47 к.; число окончившихъ курсъ начальныхъ училищъ 4644 человекъ.

О числѣ ремесленныхъ учебныхъ заведеній въ 1912 г. Калужской губ. Ремесленныхъ школъ въ 1912 г. было—4, а именно—въ Песоченскомъ заводѣ—1 съ 64 учащимися; въ г. Калугѣ—1 съ 34 учащ.; въ г. Козельскѣ—1 съ 93 учащ. и въ г. Мещовскѣ—1 съ 38 учащимися.

Израсходовано въ 1912 г. на содержаніе ремесленныхъ учебныхъ заведеній Калужской губ. 71,283 р. 35 к.

Высшихъ начальныхъ училищъ въ Калужской губ. въ 1912 г. было—15, къ 1 янв. 1913 г. учащихся было 1131 челов.

Городскихъ училищъ съ ремесленными классами и мастерскими ручного труда было—2, а именно—Калужское и Жиздринское, учащихся было—въ Калужскомъ—162 и Жиздринскомъ—157.

На содержаніе высшихъ начальныхъ училищъ въ 1912 г израсходовано было—93,065 р. 50 к. и на содержаніе городскихъ училищъ—27,440 р. 24 к.

Число церковныхъ школъ и учащихся въ нихъ въ 1912 году въ Калужской губерніи.

Разряды школъ.	Въ г. Калугѣ.			Въ уѣзд- ныхъ городахъ.			Въ уѣздахъ.			Всего по губерніи.			
	Число учи- лицъ.	Число уча- щихся.		Число учи- лицъ.	Число уча- щихся.		Число учи- лицъ.	Число учащих- ся.		Число учи- лицъ.	Число уча- щихся.		
		М.	Ж.		М.	Ж.		М.	Ж.		М.	Ж.	ОБ. ПОЛА.
Второклассныя.	—	—	—	—	—	—	10	299	92	10	299	92	391
Двухклассныя .	1	86	—	—	—	—	10	691	304	11	777	304	1081
Одноклассныя .	15	289	506	7	301	188	515	17224	7869	537	17814	8563	26377
Школы грамоты	—	—	—	—	—	—	17	397	140	17	397	140	537
Воскресн. школ.	1	—	223	—	—	—	1	—	30	2	—	253	253
Итого. .	17	375	729	7	301	188	553	18611	8435	577	19287	9352	28639

Землеустройство.

Въ полевой періодъ 1912 г. закончены работы: 1) Разверстано на хутора и отруба цѣлыхъ земельныхъ единицъ—26 для 843 домохозяевъ, площадью 6.869 дес. 713 с.; 2) произведены групповые выдѣлы земли къ однимъ мѣстамъ въ 225 селеніяхъ, для 392 домохозяевъ площадью 3.197 дес. 553 саж.; 3) выдѣлена земля выселкамъ и частямъ селеній въ 4 сельскихъ обществахъ, при 277 домохозяевъ, площадью 843 десят. 970 саж., изъ которыхъ 6 домохозяевамъ отведена земля въ отрубные участки, площадью 40 дес.; 4) для 32 селеній выдѣлена земля, въ какихъ селеніяхъ 3.108 домохозяевъ, причемъ землемѣрные работы коснулись 51.475 дес. 1.800 с.; 5) уничтожена черезполосность въ 31 селеніи; 6) раздѣлены угодія общаго пользованія между 64 селеніями (3170 дом.) и 3 прочими владѣльцами; 7) произведено отграниченіе земель отъ смежныхъ владѣній для 19 селеній; 8) по прочимъ работамъ исполнены землемѣрные работы для 12 селеній (575 домохоз.) и кромѣ того для 9 прочихъ владѣльцевъ на площади 5300 дес. 594 саж.

Всего произведено землеустроит. работъ для 413 обществъ, селеній и товариществъ, состоящихъ изъ 11.155 домохозяевъ, 1-го отдѣльнаго домохозяина, 24 прочихъ владѣльцевъ на площадь 117.122 дес. 2.125 саж., изъ числа которыхъ отведены хуторскіе и отрубные участки 1.241 домохозяевамъ. общая площадь которыхъ 10.106 дес. 1.266 саж.

АЛФАВИТНЫЙ УКАЗАТЕЛЬ

Фамилий, помещенных въ Адресъ-Календаръ на 1914 годъ.

(Цифры послѣ фамилий означаютъ №№ страницъ)

- | | | |
|--------------------------------|----------------------------|------------------------------------|
| Абрашинъ И. С. 86. | Алехинъ С. Ф. 104. | Антоновъ А. В. 76. |
| Авраамовъ С. В. 71. | Алешинъ П. А. 84, 93. | Антошечкинъ К. Д. 103. |
| Авдѣвичъ С. В. 48. | Алешинъ Н. А. 117. | Апраксинъ А. Н. 36. |
| Авдѣевъ И. В. 93. | Алимова М. С. 101. | Апаровъ П. И. 37. |
| Аверинъ С. Е. 148. | Алларать А. И. 110. | Апріамовъ Б. М. 10, 32, 57. |
| Аверинъ 10. | Алмазова В. М. 12. | Арефьевъ М. В. 115, 116. |
| Автамоновъ В. И. 84. | Алмазовъ І. Е. 11. | Аристидова В. Н. 35. |
| Агафоновъ Ф. К. 74. | Алпатовъ М. М. 93. | Аристидовъ М. В. 35. |
| Агафоновъ И. М. 95. | Алферовъ С. И. 12, 62, 63. | Артюхова В. М. 118. |
| Адамовъ И. И. 41. | Алферовъ К. А. 19. | Артюховъ И. Я. 117, 120. |
| Адуевская О. И. 90. | Альбедиль В. А. 32. | Архангельская А. С. 31. |
| Азаровъ Д. С. 83. | Алѣва Е. А. 33. | Архангельская М. В. 88. |
| Азаровъ К. М. 108. | Алѣевъ П. А. 140. | Архангельская В. С. 31. |
| Азбукинъ Н. С. 149. | Альтгаузенъ П. Э. 151. | Архангельскій В. В. 52, 146. |
| Азбукинъ С. П. 101, 102, 105. | Амелинъ Е. Н. 47. | Архангельскій С. П. 150. |
| Азбукинъ П. П. 109. | Ананьевъ А. П. 98, 104. | Архангельскій И. И. 41. |
| Акимовъ В. И. 140. | Ананьинъ В. В. 47. | Архангельскій Г. Н. 24. |
| Аксаковъ С. Н. 9, 28, 86. | Ангелина, монах. 151. | Архангельскій М. С. 30. |
| Аксаковъ Ю. Н. 87. | Андреева М. А. 81. | Архангельскій Вас. 89, 91, 93. |
| Аксаковъ П. Н. 48. | Андреева К. В. 41. | Архангельскій Н. В. 53. |
| Акуловъ А. И. 60. | Андреевъ П. И. 108. | Архаровъ К. И. 72. |
| Александръ епископъ 7, 56, 57. | Андреевъ В. М. 145. | Архиповъ М. М. 48. |
| Александровская А. І. 90. | Андреевъ А. Н. 48. | Архиповъ А. Т. 67. |
| Александровская К. А. 81. | Андреевъ П. М. 114, 116. | Архиповъ Д. Г. 87. |
| Александровская А. А. 35. | Андреевъ С. А. 78. | Арчаковъ Ф. Ф. 132, 133. |
| Александровъ Н. Д. 48. | Андреевъ М. А. 145. | Асановъ А. А. 36. |
| Александровъ С. М. 68. | Андреевъ Г. П. 48. | Асмусъ В. П. 85, 86, 88. |
| Александровъ М. М. 25. | Андрексонъ И. Ю. 127. | Ассоновъ В. И. 7, 57. |
| Александровъ Г. И. 75. | Андріановъ Ф. А. 118. | Астановъ И. В. 6. |
| Александровъ М. П. 79. | Андріановъ В. Г. 60. | Астаховъ И. П. 139. |
| Александровъ М. Ф. 147. | Андріевичъ П. М. 63. | Астафьевъ М. М. 150. |
| Александровъ Ф. А. 150. | Андрусовъ М. Н. 48. | Астрѣевъ М. Н. 65. |
| Александровичъ А. Н. 36. | Андрюшкинъ Е. Ф. 124. | Астрѣевъ С. Н. 12, 16, 35, 54, 65. |
| Алексѣевскій Л. Д. 47. | Анисимова А. И. 95. | Асѣевъ А. С. 48. |
| Алексѣева А. П. 83. | Аносовъ А. П. 99. | Айдаровъ Н. П. 48. |
| Алексѣева О. В. 31. | Анисимовъ Г. Т. 89. | Аѳанасьева А. В. 28. |
| Алексѣева А. И. 42. | Анисимовъ А. Т. 92, 93. | Аѳанасьева Н. П. 30, 31. |
| Алексѣевъ А. Б. 4. | Анисимовъ С. А. 32, 54. | Аѳанасьевскій А. В. 22. |
| Алексѣевъ И. Г. 13. | Аносовъ И. С. 147. | Аѳанасьевъ Ѳ. А. 24. |
| Алексѣевъ К. Ф. 132. | Анучинъ Д. Н. 57. | Аѳанасьевъ И. Д. 114, 120. |
| Алексѣевъ С. А. 111. | Анфилоговъ Н. Д. 118. | Аѳанасьевъ П. И. 95. |
| Алексѣевъ Н. Х. 103. | Антоненко В. А. 96. | Аѳанасьевъ Н. М. 94. |
| Алексѣевъ Н. А. 30, 61. | Антипинъ М. А. 12, 15, 60. | Аѳанасьевъ Г. П. 46. |
| Алексѣевъ И. А. 12. | Антонова Н. Д. 95. | Афиногеновъ М. А. 71. |
| Алексѣевъ А. П. 148. | Антоновъ В. М. 111. | Афонасовъ В. П. 65. |
| Алехинъ М. І. 14. | Антоновъ В. Н. 132. | |
| | Антоновъ С. П. 30. | |

- Бавыкинъ** Н. П. 139, 141.
Базановъ А. А. 6.
Базилевскій Ф. В. 22, 36.
Баканинъ М. В. 96.
Бакулинъ 29.
Балтгайлъ Э. И. 86.
Барабанщиковъ Н. М. 20.
Барадублинъ Ф. Ф. 48.
Барановъ Н. Г. 37.
Барановъ П. А. 132.
Барановъ А. Е. 114, 116, 119, 120.
Барановъ В. К. 45.
Барановъ Г. И. 97.
Барановъ С. С. 37, 98.
Барановъ Г. С. 143.
Барковъ П. М. 108.
Барсуковъ М. М. 84, 86, 91.
Барсуковъ М. И. 44.
Бархатовъ И. И. 149.
Барщъ А. Н. 110.
Барыковъ Н. М. 138, 140, 141.
Барышнякова Н. В. 82.
Барышниковъ Ф. Д. 102.
Барышниковъ В. В. 102.
Барышовъ А. А. 19.
Баскаковъ Н. И. 116.
Батаевъ П. В. 60.
Баталина И. И. 42.
Баталинъ А. И. 104.
Баталинъ С. С. 19.
Баталинъ В. Г. 67.
Баталинъ И. В. 77.
Баталинъ Н. И. 136.
Баталинъ В. М. 35, 98, 100, 102, 103, 134, 135.
Баталинъ И. Е. 118.
Баталинъ М. А. 141, 145.
Баталинъ Н. Н. 133.
Баталинъ М. Д. 116, 117.
Баташевъ Н. С. 114.
Батошинъ И. Е. 136.
Бауманъ В. А. 62.
Бахрушинъ А. А. 14, 15.
Бахтеяровъ Д. А. 12, 64, 150.
Бедлинскій В. Я. 8, 16, 22, 37, 38, 50, 52, 64.
Безбородовъ П. Ф. 70, 71, 75.
Безмолитвенновъ Я. В. 45.
Безмѣновъ И. М. 48.
Безсоновъ А. Я. 100.
Безсоновъ И. С. 131, 132, 133, 136.
Безсоновъ Г. М. 134.
Безсоновъ П. А. 126.
Беккаревичъ А. В. 135.
Бекманъ Г. А. 11, 62.
Белдовскій К. А. 27, 78, 82.
Белендорфъ А. Г. 116.
Бемъ Ф. I. 49.
Бемъ I. I. 127.
Беневоленскій А. И. 24.
Беневоленскій В. И. 19, 59.
Бененсонъ Л. В. 55.
Березинъ А. В. 56.
Березинъ Т. Н. 124.
Березинъ В. Л. 111.
Берзинъ П. А. 60.
Березингъ И. П. 27, 82.
Березингъ А. П. 82.
Бернардъ И. Ф. 37.
Бернацкій А. И. 17.
Берновъ А. В. 93.
Берелевичъ С. Я. 128.
Берниковъ В. И. 122, 124.
Беръ В. В. 146, 147.
Беръ Н. Э. 45.
Бестужевъ А. Н. 107.
Билибинъ Н. И. 62.
Билибинъ М. Н. 36.
Бирючевскій Е. А. 48.
Благовѣщенская Е. В. 89.
Благовѣщенская М. П. 39.
Благовѣщенскій М. И. 72.
Благовѣщенскій Н. 136.
Благовѣщенскій П. 89.
Благовѣщенскій С. К. 7, 29, 31, 59.
Благовѣщенскій А. Д. 53.
Благовѣщенскій Г. Х. 25.
Благовѣщенскій Н. С. 134.
Благовѣщенскій А. Г. 70.
Благоразумовъ Г. И. 79.
Блатковъ Н. Н. 37.
Блистанова В. Г. 39.
Блистановъ С. И. 129, 130.
Блистановъ С. Н. 12, 16, 32, 58, 65.
Блистановъ В. И. 129, 130.
Блосфельдъ А. Г. 17, 133.
Блохинъ Д. Ф. 23.
Блохинъ А. В. 88.
Блюмбергъ А. Я. 23, 25.
Боброва Н. И. 35.
Бобровская А. К. 33.
Бобровъ И. М. 25.
Боборыкинъ Н. Н. 91.
Богаткинъ П. С. 78.
Богачевъ А. А. 47.
Богачевъ А. Е. 92.
Богданова К. И. 43.
Богдановичъ И. А. 87.
Богдановъ В. Н. 40, 131, 135, 136.
Богдановъ Д. Е. 19, 38, 44, 115, 116, 119.
Богдановъ Д. П. 57.
Богдановъ И. Н. 133.
Богдановъ С. В. 79.
Богдановъ П. Ф. 79.
Богдановъ П. О. 40.
Богдановъ П. С. 29, 41, 50, 51, 52.
Богдановъ К. С. 29, 149.
Богдановъ С. М. 114, 115, 116, 117, 119.
Богдановъ Т. А. 24.
Богдановъ Н. В. 127.
Богдановъ Н. И. 21, 131, 133.
Богдановъ А. П. 12.
Богдановъ И. П. 110, 111.
Богдановъ Н. Ф. 133, 136.
Боголюбовъ А. 80.
Боголюбовъ А. Н. 67, 93.
Боголюбовъ В. 83.
Боголюбовъ П. В. 5.
Богомолловъ Д. А. 130.
Богомолловъ В. I. 79, 82.
Богомолловъ А. М. 132.
Богомолловъ И. В. 125.
Богословскій Ф. П. 31, 40.
Богословскій В. П. 56.
Богусhevскій А. С. 18, 66.
Боковъ Н. Д. 12.
Бойчевскій И. И. 45.
Бойко А. К. 101.
Боле Б. М. 30.
Болеста I. С. 24.
Болотинъ А. Д. 122, 125, 127.
Болтинъ Н. Н. 115.
Большаковъ Г. Ф. 71.
Большаковъ О. И. 102.
Большаковъ Н. Н. 87.
Большаковъ В. Ф. 141, 142.
Борзовъ П. С. 114.
Борисенко Я. М. 98.
Борисовская М. Н. 105.
Борисовъ С. А. 45.
Борисовъ Г. В. 115.
Борисовъ И. С. 137, 139.
Борисовъ А. П. 23.
Борисовъ И. Ф. 93.
Борицкій Н. Э. 44.
Боровиковъ П. И. 110.

- Бортникеръ М. Л. 141.
 Бочаровъ С. Е. 45.
 Ботневъ А. А. 9.
 Брагинъ Н. С. 93, 96.
 Брадке Е. П. 138, 139.
 Брандтъ Р. Ф. 56.
 Брандъ 46.
 Браунъ А. Г. 147, 148.
 Брейеръ К. Н. 130.
 Брейтфусъ А. Н. 141, 142.
 Брейтфусъ Н. К. 137.
 Брецинская Н. М. 31, 32.
 Брецинскій М. А. 12, 33, 35, 41, 58, 62, 67.
 Бриллиантова Л. М. 117.
 Бриллиантовъ В. Е. 5, 60.
 Бриллиантовъ Е. М. 48.
 Бриллиантовъ Н. Д. 14.
 Бродинъ И. И. 106, 107, 108, 109, 110, 111, 112.
 Бродовичъ П. М. 18.
 Бродскій Б. А. 138.
 Бронниковъ В. Г. 23.
 Брусенцевъ М. Г. 98.
 Брызгаловъ С. И. 63.
 Брысинъ И. М. 131.
 Брюзгинъ И. П. 86.
 Бубновъ Г. В. 131, 133.
 Бугаева М. В. 96.
 Бугаевскій Р. Л. 4.
 Будилинъ В. А. 138, 140, 141, 142, 143.
 Букановъ Д. М. 85.
 Булатъ И. А. 47.
 Булатова К. Н. 90.
 Булгакова М. А. 91.
 Булгаковъ В. Н. 89, 92.
 Булгаковъ А. Н. 56.
 Булгаковъ Н. П. 79.
 Булыгина А. М. 126.
 Булыгинъ А. Г. 13, 55, 57, 79.
 Булыгинъ К. И. 77.
 Булыгинъ Е. С. 127.
 Булыгинъ П. М. 6.
 Булычовъ Н. И. 3, 8, 9, 19, 29, 41, 56, 57, 62, 134.
 Бунескулъ Е. Г. 48.
 Бурькинъ В. Ф. 94.
 Буриковъ К. Д. 86.
 Буринская А. П. 118.
 Бурманъ Г. В. 78.
 Бурмистровъ Е. П. 66.
 Бурученковъ И. А. 104.
 Бурцевъ А. М. 132.
 Бурькинъ В. Ф. 124.
 Вутурлинъ Д. М. 145, 149, 150.
 Буцкая Р. А. 81.
 Буткевичъ Е. А. 20, 30.
 Бухинъ С. И. 84.
 Бушманъ В. Е. 48.
 Буяновскій А. Ф. 94.
 Бѣгичевъ М. М. 14.
 Бѣгичевъ С. М. 64.
 Бѣлевичъ М. М. 126.
 Бѣлинскій А. М. 73.
 Бѣлобородовъ А. Т. 48.
 Бѣлокопытовъ А. П. 64, 67.
 Бѣлокопытовъ П. А. 9.
 Бѣлокопытовъ Ф. А. 70, 138, 139.
 Бѣлокуровъ И. А. 106.
 Бѣльченко Н. А. 7, 12, 19, 28, 31, 41, 50, 58, 138.
 Бѣльченко Ф. А. 138, 141, 142.
 Бѣлова М. В. 135.
 Бѣлова Е. М. 141.
 Бѣловъ И. Б. 90.
 Бѣловъ П. А. 103.
 Бѣловъ П. К. 93.
 Бѣловъ А. М. 138, 141, 142.
 Бѣлюновъ С. А. 23.
 Бѣляева Н. М. 35.
 Бѣляева К. А. 34.
 Бѣляевъ А. В. 49.
 Бѣляевъ Г. А. 35.
 Бѣляевъ А. А. 148.
 Бѣляевъ Н. В. 36.
 Бѣляевъ П. Н. 82.
 Бѣляевъ I. I. 117, 120.
 Бѣляевъ Н. Н. 73, 89.
 Бѣляевъ И. Н. 86.
 Бѣляевъ В. А. 45.
 Бѣляевъ В. В. 4.
 Бѣляевъ С. В. 4.
 Бѣляковскій Л. И. 46.
 Быковъ В. А. 78.
 Былимъ-Колосовскій С. Д. 8.
 Былимъ-Колосовскій Е. Д. 147, 148.
 Быстрякова В. П. 38.
 Бычевскій М. И. 20.
Вавиловъ И. С. 32.
 Вагнеръ А. А. 146, 147, 149.
 Вадковскій А. А. 19.
 Валентина монах. 143.
 Вальтеръ П. А. 88.
 Вальцовъ В. К. 46.
 Ванхальскій В. А. 18, 95.
 Варенцовъ М. И. 24.
 Варичевъ М. З. 127.
 Варли З. В. 135.
 Василевскій В. М. 80.
 Василевскій Ф. Ф. 85.
 Васильева М. П. 83.
 Васильева В. В. 38.
 Васильева В. И. 35.
 Васильевъ Н. Д. 78.
 Васильевъ Д. Г. 138.
 Васильевъ Д. И. 4, 37, 39.
 Васильевъ П. В. 106, 119.
 Васильевъ А. Ф. 47.
 Васильевъ Д. Н. 45.
 Васильевъ П. Н. 11, 48.
 Васильевъ Н. И. 42.
 Васильевъ М. Ф. 74.
 Васильевъ П. Д. 71.
 Васильевъ В. П. 10, 116, 120.
 Васильевъ И. Д. 30.
 Васильевъ С. Т. 129.
 Васильевъ В. П. 51.
 Васильевъ В. В. 84.
 Васильевъ В. Г. 11.
 Васильевъ Н. Г. 14.
 Васильевъ П. А. 20.
 Васильевъ Г. Г. 71.
 Васильевъ Н. В. 80.
 Васильевъ В. И. 113.
 Васильевъ В. С. 45.
 Васичкинъ И. А. 78.
 Ватолинъ С. 67.
 Ватолинъ А. И. 79, 80.
 Ваулинъ А. А. 47.
 Вахновъ А. С. 87.
 Вашковъ Ф. В. 12, 15, 16.
 Вашковъ П. И. 27, 85, 86.
 Введенскій Д. Д. 14.
 Введенскій А. Ф. 101.
 Вдовинъ В. С. 144.
 Веденѣевъ Н. Ф. 148.
 Веліогорскій К. А. 47.
 Велигоцкій И. И. 111.
 Вельгорскій Н. М. 46.
 Велькеръ И. В. 97.
 Венедиктовъ В. В. 126.
 Венедиктовъ А. 140.
 Венедиктовъ М. С. 128.
 Венедиктовъ Н. А. 70.
 Венедиктъ архим. 74.
 Веніаминава А. Г. 136.
 Веніаминовъ П. Г. 116.
 Веніаминовъ Никл. 80, 83.

Веніаминъ еписк. 7, 39, 56.
 Венцкевичъ Н. З. 82.
 Вепрейцевъ С. И. 72, 74.
 Вернеръ А. В. 97, 98, 100, 102, 103, 105.
 Вернеръ В. А. 103.
 Вернеръ С. В. 97, 105.
 Веселовскій А. И. 57.
 Взоровъ Н. Г. 6.
 Вигурскій И. Л. 27.
 Видманъ Е. А. 45.
 Виземанъ В. А. 72.
 Викманъ В. Н. 21, 109, 138, 140, 148.
 Викманъ Н. Н. 49.
 Викторовичъ А. М. 9.
 Викторовичъ М. О. 49.
 Викторовъ Ф. А. 100.
 Вильскій И. Л. 101.
 Виноградова М. П. 42.
 Виноградова М. А. 33.
 Виноградова Ю. С. 90.
 Виноградова Е. П. 81.
 Виноградовъ Н. А. 73, 131.
 Виноградовъ А. А. 125.
 Виноградовъ І. С. 134.
 Виноградовъ Д. С. 104.
 Виноградовъ Геннад. 127.
 Виноградовъ Іоан. 114, 116, 117, 118, 119, 120, 136.
 Виноградовъ Г. Н. 124.
 Виноградовъ К. Н. 126.
 Виноградовъ А. И. 132.
 Виноградовъ А. П. 14.
 Виноградовъ В. И. 47.
 Виноградовъ Н. К. 20.
 Виноградовъ Г. Я. 71.
 Виноградовъ В. Н. 99.
 Виноградовъ И. Ф. 113, 120.
 Виноградовъ Г. А. 115.
 Виноградовъ В. В. 5, 19, 47, 133.
 Виноградовъ В. Д. 12.
 Виноградовъ Г. М. 11.
 Виноградовъ П. Я. 77.
 Виноградовъ Ѡ. К. 65.
 Виноградовъ М. В. 14.
 Виноградовъ В. М. 71, 72, 74.
 Виноградовъ І. М. 40.
 Виноградовъ Н. П. 44.
 Виноградовъ И. А. 140.
 Виноградская А. А. 110.
 Витвенскій И. И. 115, 120.
 Витвенскій Н. В. 15.
 Витманъ Н. Н. 23.

Витцель К. Е. 129.
 Вишнякова Е. И. 31.
 Вишняковъ И. И. 109.
 Владимировъ Ф. Ф. 129.
 Владимировъ И. Н. 133.
 Владимирскій Д. А. 139.
 Владимиръ игум. 103.
 Власовъ Н. Н. 95.
 Власовъ Д. А. 71.
 Власовъ П. И. 123.
 Власовъ Ф. П. 52, 55.
 Власовъ А. И. 63.
 Внуковъ Н. А. 130.
 Вознесенскій С. А. 13.
 Вознесенскій Н. А. 23.
 Вознесенскій М. А. 36.
 Вознесенскій А. П. 14.
 Воинова М. Г. 42.
 Воинова В. Г. 35.
 Воиновъ А. А. 35.
 Воиновъ А. И. 6.
 Войдаковъ А. А. 47.
 Войзеровичъ З. А. 20.
 Войткевичъ А. М. 11.
 Войцѣховскій И. С. 23.
 Волковъ А. А. 53, 55, 61.
 Волковъ Г. В. 47.
 Волковъ А. В. 103.
 Волковъ М. А. 128.
 Волковъ А. Е. 12, 16, 53, 61.
 Волковъ В. Ф. 38.
 Волковъ Н. В. 11.
 Волковъ М. М. 79.
 Волковъ І. А. 147.
 Волковъ И. Ф. 77.
 Волковъ И. И. 139, 143.
 Волковъ И. В. 118.
 Волковъ М. Н. 26.
 Волконскій В. Д. 102.
 Волконскій П. С. 37.
 Волловичъ І. Г. 36.
 Володина Л. Н. 33.
 Волокова В. И. 38, 53.
 Волокова Ю. Н. 55.
 Волоховъ Л. Л. 23, 52.
 Волоховъ А. М. 113.
 Волошинъ С. С. 115.
 Волочковъ Ф. М. 115, 117.
 Волотовскій А. Н. 122.
 Волянскій Ф. Ф. 148.
 Волчекъ М. Ш. 94.
 Вольскій Г. Ф. 18, 65.
 Воробьевъ А. В. 139.
 Воробьевъ В. Н. 132, 134.
 Воробьевъ И. А. 78.
 Воронинъ А. Е. 111.

Воронковъ Д. Ф. 133.
 Воронковъ К. А. 101.
 Воронцовъ Г. В. 125.
 Воронцовъ Г. Ф. 92.
 Воронцовъ М. А. 18, 66.
 Воронцовъ А. Д. 36.
 Воронцовъ-Дашковъ гр. И. И. 61.
 Воскресенскій Н. Н. 37.
 Воскресенскій П. Г. 41.
 Воскресенскій А. А. 87, 91, 94.
 Востоковъ Л. А. 71.
 Востровъ Д. И. 89, 90.
 Востровъ Ф. В. 83.
 Вощеровичъ З. А. 20.
 Всеволжская Н. В. 43.
 Всеволжскій Г. А. 10.
 Всесвятская О. П. 112.
 Всесвятская Е. І. 110.
 Всесвятская Е. В. 42.
 Всесвятскій В. 109.
 Всесвятскій Н. В. 110, 112.
 Вукоевъ В. М. 124.
 Вулисановъ Л. Л. 24.
 Вусовичъ З. А. 33.
 Вусовичъ Г. А. 56.
 Вырскій Ѡ. Н. 84.
 Высоцкая А. А. 42.
 Высоцкій П. П. 84.
 Высочинская Н. И. 141, 142.
 Вѣнковъ В. А. 37.
 Вяземская кн. М. М. 39, 51, 52, 55.
 Вяземскій В. А. кн. 9, 86.
 Вяртъ І. Ф. 30.
 Гагаринъ Г. А. 12, 33, 34, 54.
 Гагаринъ А. Л. 96.
 Гагаринъ П. П. 141.
 Гаврилова Е. С. 150.
 Гаврилинъ С. И. 63.
 Газенцеръ С. Ѡ. 36.
 Галицкій 87.
 Галицына Ѡ. А. 118.
 Галкина А. М. 35.
 Галкинъ А. В. 128.
 Галькинъ А. Е. 10.
 Гайгерова Л. К. 43.
 Гайдуковъ П. О. 86, 88, 89, 91.
 Галицкій Э. П. 21.
 Галузинскій В. Ф. 47.
 Гамулецкій А. К. 71, 75.

- Гамулецкій В. К. 48.
 Ганьшинъ А. В. 146, 148, 151.
 Ганьшинъ Г. П. 66.
 Гапѣевъ М. Н. 91.
 Гарушинъ В. А. 99.
 Гастева Е. Н. 38.
 Гвоздева Е. Н. 135.
 Гвоздевъ В. Н. 49.
 Гвоздевъ С. П. 45.
 Гегинъ С. П. 33.
 Генкинъ П. Г. 26.
 Гейденрейхъ А. Ф. 39.
 Гейеръ Э. Г. 24.
 Гейеръ Г. А. 46.
 Гейеръ А. М. 130.
 Гейеръ П. А. 49.
 Гейеръ П. П. 114, 117.
 Гейеръ М. С. 111.
 Гейкингъ Е. Е. 81.
 Гейкингъ Е. А. 80, 82.
 Гейкингъ Р. А. 116, 121.
 Генерозовъ К. И. 72.
 Георгиевская К. И. 101.
 Георгиевская Ю. А. 101, 102.
 Георгиевскій Петръ 72, 74.
 Георгиевскій Н. И. 101, 104.
 Георгиевскій Н. В. 42.
 Георгій, Епископъ 7, 37, 40, 52, 55, 56, 62.
 Герасимовичъ А. В. 39, 109, 121.
 Герасимовъ М. А. 89.
 Герасимовъ И. А. 86, 92.
 Герасимовъ П. В. 48.
 Герасимъ о. 52, 68.
 Гержедовичъ А. И. 21.
 Гетлихъ Ф. Ф. 46.
 Глаголева А. С. 33, 44.
 Глаголева Ю. А. 25.
 Глаголевъ Іоан. 80, 81, 83.
 Глаголевъ И. Е. 149.
 Глаголевъ А. 72.
 Глаголевъ В. А. 87.
 Глаголевъ Ф. Ф. 149.
 Гладкова А. Г. 95.
 Гладковъ В. Я. 100, 102.
 Гладковъ І. Я. 95, 96.
 Гладковъ А. В. 18.
 Гладунъ Н. М. 72, 108.
 Глазковъ Н. А. 47.
 Глазковъ Г. И. 99, 100, 103.
 Глазовъ М. И. 111.
 Глазуновъ Ф. И. 108.
 Глинковъ С. М. 129.
 Глухарева Н. Н. 73.
 Глухаревъ П. А. 106, 109, 111.
 Глухаревъ Г. П. 71.
 Глухаревъ Н. П. 7.
 Глухаревъ П. А. 118.
 Глуховъ П. И. 77, 80.
 Говоровъ А. Ѡ. 48.
 Гогинъ И. В. 69.
 Голдинъ Л. И. 82.
 Голицкій І. П. 6.
 Голицына кн. С. Н. 39.
 Голицына кн. Е. П. 37, 103.
 Голицынскій А. П. 20.
 Голицынъ кн. Н. Д. 53, 79.
 Голицынъ Е. М. 48.
 Голицынъ кн. Д. Б. 61.
 Голицынъ кн. Н. Н. 150.
 Голишевъ А. В. 48.
 Головачъ Ф. Ф. 48.
 Головинъ С. П. 116, 119.
 Головинъ Л. В. 24.
 Головкинъ П. И. 60.
 Гололобинскій Е. Ф. 45.
 Гололобовъ Д. Н. 131, 133, 136.
 Голофтѣевъ П. Д. 71, 72.
 Голоцванъ А. А. 49.
 Голубевъ П. С. 6.
 Гомеровъ В. И. 33, 41.
 Гомолко И. А. 81, 82.
 Гонакъ К. Е. 48.
 Гончаровъ Б. Д. 106, 110, 115.
 Гончаровъ Н. Д. 106, 109, 110, 115.
 Гончаровъ С. И. 48.
 Гончаровъ Е. Н. 11.
 Горбаненко А. Д. 48.
 Горбатовъ А. М. 30.
 Горбачева Е. И. 81.
 Горбачева А. И. 83.
 Горбачева А. Л. 81.
 Горбачевъ А. И. 79, 83.
 Горбачевъ С. И. 79.
 Горбачевъ Н. И. 78, 79.
 Горбовъ В. В. 21, 66.
 Горбуновъ К. А. 12.
 Горевъ В. В. 147, 148.
 Горичевъ В. Я. 65.
 Городецкая А. А. 43.
 Городецкій И. Г. 19.
 Горловъ П. П. 63.
 Городецкій Гр. 88, 89, 93.
 Гороцкій Т. Е. 66.
 Гордѣевъ Н. Е. 145.
 Гордѣенко М. Н. 24.
 Горчакова кн. Ю. С. 39.
 Горчакова Анна Евграфовна, кн. 31, 32, 33, 38, 39, 40, 49, 50, 51, 52, 61.
 Горчаковъ Сергѣй Димитріевичъ, кн. 3, 37, 49, 50, 51, 52, 53, 58, 61, 62, 75, 148.
 Горшковъ М. Г. 115.
 Готвальдъ Н. Н. 64.
 Готовскій П. О. 14.
 Грабилинъ В. И. 45.
 Грабовскій И. 19.
 Граве П. П. 75.
 Гралевскій Ц. К. 34.
 Грамсъ О. В. 48.
 Гранъе Илья 151.
 Грачева А. Н. 12.
 Грачевъ А. А. 94.
 Грачевъ Н. С. 94.
 Гребенщикова А. К. 33.
 Гречанинова А. А. 140.
 Гречаниновъ С. И. 9.
 Гречаниновъ В. В. 35, 43.
 Гречаниновъ К. В. 137.
 Гречихинъ И. И. 6.
 Гржегоржевскій П. Д. 77.
 Гржегоржевскій Е. Д. 137, 138.
 Грживо-Домбровскій П. С. 46.
 Грживо-Домбровскій В. С. 59.
 Грибовъ Н. А. 48.
 Грибановъ Н. Ѡ. 19.
 Грибоѣдова А. Н. 81.
 Грибоѣдова О. А. 81.
 Грибоѣдовъ А. А. 12, 14, 15, 16.
 Григоровичъ М. И. 37.
 Григорьева Г. Н. 53.
 Григорьевъ К. Г. 71.
 Григорьевъ М. Н. 10.
 Григорьевъ Е. В. 137, 139.
 Григорьевъ В. А. 114, 120.
 Григорьевъ К. Ф. 119.
 Григорьевъ М. В. 126.
 Гринвальдъ Г. М. 47.
 Гришинъ Г. Д. 93.
 Гришинъ Г. Т. 140.
 Гришкевичъ К. И. 11.
 Гришовцевъ Н. К. 143.
 Грозовскій Н. Ф. 59.
 Громовъ В. Н. 11.
 Громовъ С. И. 140.
 Громовъ А. И. 108.

- Гросвальдъ К. Д. 20, 62.
 Гроссеръ С. В. 59.
 Грудаковъ Д. В. 16, 55.
 Грудцынъ С. И. 19.
 Грузевичъ-Нечай В. А. 64, 67.
 Грузева А. В. 51.
 Груздевъ Д. Д. 113, 117.
 Груздевъ В. Д. 9.
 Груздевъ Н. Д. 97.
 Грунтманъ Ю. А. 104.
 Грушецкий В. Н. 76.
 Губинъ С. Ф. 117.
 Губинъ Г. Н. 78.
 Губинъ А. А. 126, 128.
 Губинъ Н. А. 146.
 Губинъ Я. В. 4.
 Гудковъ А. Н. 104.
 Гудковъ Ф. Н. 137, 141.
 Гудовичъ И. Н. 11.
 Гузеевъ Н. И. 129.
 Гулевичъ В. В. 139.
 Гуляевъ Г. А. 86.
 Гумилевскій Н. А. 102.
 Гундаровъ И. В. 91.
 Гунеръ В. А. 48.
 Гурко В. А. 35, 43.
 Гуровичъ Н. А. 115.
 Гусаковъ П. А. 86.
 Гусаровъ М. В. 129.
 Гусевъ В. М. 18, 65.
 Гуськинъ П. А. 52, 53.
 Гущинъ П. Г. 96.
 Гыцевъ Н. М. 108.
 Губнеръ Ю. Ю. 123.
- Д**
 Давидовъ В. В. 89.
 Давыдовъ С. В. 63.
 Давыдовъ В. И. 86.
 Давыдовъ Д. Д. 106, 108, 109, 110.
 Давыдовъ Е. А. 48.
 Дагаевъ М. И. 12.
 Дагестанская А. В. 42.
 Дагестанскій В. Ф. 125.
 Дадочкинъ А. И. 10, 59.
 Даева В. И. 81, 101.
 Даевъ Н. В. 76.
 Даевъ Вас. 80, 83.
 Данилевскій В. З. 18.
 Даниловъ Я. Ф. 24.
 Даниловъ И. С. 21, 50, 53.
 Даниловъ А. К. 108, 112.
 Данишевскій В. В. 11.
 Данковъ Я. Я. 122.
 Данчаковъ П. П. 107.
- Дашенко П. М. 19, 59.
 Дворжанчикъ В. С. 23.
 Девятовъ П. Ф. 71.
 Дегтевъ И. М. 60.
 Дегтерева О. И. 110.
 Дегтеревъ К. Д. 120.
 Декусаръ С. К. 14.
 Декусаръ Ф. К. 14.
 Дельсаль С. А. 134.
 Дементьевъ Д. И. 27, 98, 101.
 Демидовъ В. Н. 126.
 Демидовъ Д. Н. 118.
 Демидовъ И. Н. 77.
 Деминъ И. А. 59.
 Деминъ Е. С. 138.
 Демушкинъ Е. А. 28, 65.
 Денибековъ Е. А. 84, 86.
 Денибекъ В. Н. 88, 89, 91.
 Денисовъ М. А. 118.
 Денисовъ А. К. 124.
 Денисовъ Б. Н. 20.
 Денисьева Е. А. 107.
 Дерюжинскій П. Ф. 115.
 Деулицъ А. З. 31.
 Дешинъ А. В. 99, 100.
 Джунковскій Н. А. 112.
 Дзякевичъ В. В. 47.
 Дианинъ А. И. 41.
 Дитрихъ П. Л. 139.
 Дитрихъ Л. А. 138.
 Дмитрій Константиновичъ Великій Князь 61.
 Дмитревская Н. Д. 42.
 Дмитревскій Никл. 109.
 Дмитревскій М. Г. 32, 40, 52, 67.
 Дмитревскій Іоаннъ 110, 112.
 Дмитриевъ Г. А. 74.
 Дмитриевъ Н. Л. 30.
 Дмитриевъ А. Д. 14.
 Дмитриевъ П. М. 129.
 Дмитриевъ Н. Л. 57.
 Дмитриевъ С. А. 36.
 Дмитрюковъ К. И. 97, 98.
 Дмитрюковъ И. И. 9, 97, 98, 100.
 Днѣпровская Е. І. 42.
 Днѣпровская Е. А. 35.
 Добкинъ В. А. 14.
 Добринскій А. Т. 92.
 Добринскій Я. И. 29, 30.
 Добрицкая Н. А. 35.
 Добровольскій Ф. Н. 28.
 Добровольскій Н. Н. 20.
- Добровъ Н. И. 14.
 Добромысловъ В. В. 11, 100, 103.
 Добромысловъ В. П. 14, 16.
 Добромысловъ В. В. 10.
 Добромысловъ А. Г. 82.
 Добромысловъ Н. Н. 149.
 Добромысловъ Іоаннъ 127.
 Добромысловъ Н. А. 122, 124, 127.
 Добромысловъ Н. 44.
 Добромысловъ Н. П. 42.
 Добромысловъ П. П. 30, 57, 61.
 Добронравова Н. Н. 43.
 Добротворскій И. З. 146, 149, 150, 151.
 Доброхотовъ Н. П. 36.
 Добрынинъ П. П. 20, 51, 52.
 Довгридь К. М. 36.
 Докукинъ А. И. 79.
 Докукинъ С. И. 79, 80.
 Долбишевъ И. И. 140.
 Долбишевъ Г. Д. 139, 141, 142, 143.
 Долгобородовъ И. С. 107, 108, 111.
 Долговъ М. В. 12.
 Долголиковъ А. Н. 48.
 Долгополовъ В. В. 39.
 Доманскій И. Ю. 27, 138.
 Домарева В. Б. 110.
 Домашневъ В. В. 47.
 Домбровскій А. І. 45.
 Домбровскій А. П. 142.
 Домогацкій А. В. 12, 16, 26, 58.
 Домогацкій А. Д. 84, 86, 101.
 Домогацкій Н. А. 84, 86, 88, 89.
 Домышляевъ Д. В. 36.
 Донзель М. О. 30.
 Донская Н. Р. 126.
 Дородницынъ М. Г. 74.
 Дорохинъ Н. И. 94.
 Досковскій Н. И. 106.
 Доссе А. Н. 25.
 Доссе М. Н. 47.
 Дриадкій В. Ф. 87.
 Дрейеръ К. А. 33.
 Дроздовскій И. О. 98, 101.
 Дружинина Е. П. 81.
 Дружининъ Н. Н. 79.
 Дубасъ В. Д. 82.
 Дубенскій В. В. 30.

Дубенскій И. И. 7, 35, 38, 51, 52, 53, 54, 55, 56, 57.
 Дубинскій В. Н. 47.
 Дубовъ А. А. 82.
 Дубовъ А. Н. 23.
 Дубровинъ И. Е. 112.
 Дударевъ В. М. 65.
 Дугинъ И. И. 85.
 Дуковъ Я. Ѳ. 86.
 Дунаевъ У. А. 144.
 Дураненковъ Е. П. 76.
 Дурасовъ В. П. 17.
 Дурново В. Д. 13, 16, 64, 66, 67.
 Дурново Н. I. 124.
 Дурново А. Д. 37.
 Дурновъ В. В. 49.
 Душинъ С. П. 24.
 Дьяконовъ М. З. 47.
 Дьяконовъ К. С. 23.
 Дьяконовъ И. П. 132.
 Дьяконовъ С. А. 53.
 Дьяконовъ И. И. 116.
 Дьяконовъ Д. И. 5, 60.
 Дьяконовъ Н. А. 86, 87.
 Дьяконовъ Л. С. 62.
 Дымовъ К. Т. 137.
 Дѣевъ А. Н. 64.
 Дювернуа К. Н. 39.
 Дятковъ Г. Д. 78.

Евгенія монах. 68.
 Евграфовъ В. Г. 11.
 Евградовъ Ф. И. 111.
 Евдокимовъ А. П. 78.
 Евлалія 136.
 Евменовъ М. М. 118.
 Евреиновъ С. Д. 145, 147.
 Евреиновъ Н. А. 46.
 Евстратовъ Ѳ. А. 115.
 Евстратовъ Д. Л. 92.
 Евстафьевъ М. М. 34.
 Егорова Л. М. 32, 33.
 Егоровъ Н. М. 12, 16, 62, 68.
 Егоровъ И. Ф. 145.
 Егоровъ П. Е. 111.
 Егоровъ И. А. 135.
 Егоровъ А. А. 29.
 Егоровъ Г. Г. 125.
 Егоровъ А. С. 118.
 Егоровъ А. И. 132.
 Едукова Е. И. 95.
 Ежиковъ А. П. 71, 73, 75.
 Елагинъ Н. П. 72, 75.
 Елагинъ М. В. 115.
 Елеонскій К. А. 119.

Елецкій И. П. 17.
 Елизаровъ С. К. 71.
 Елистратовъ П. Ѳ. 48.
 Елихинъ Ф. Е. 48.
 Ельмановъ А. Ф. 114, 117, 123.
 Ельцовъ Н. В. 146.
 Ельцовъ В. Ф. 150.
 Ельцовъ Ф. В. 146, 148.
 Ельцовъ С. В. 146, 149.
 Емельяновъ В. П. 46.
 Емельяновъ Н. Н. 98.
 Емельяновъ М. М. 80, 82, 83.
 Емельяновъ Д. В. 111.
 Емельяновъ Р. М. 126.
 Енчелюкъ О. И. 145.
 Ергольская О. А. 88.
 Ергольскій А. Н. 84, 86, 89, 91.
 Ергольскій Н. А. 14.
 Ергольскій С. Н. 123, 125.
 Еремѣева В. Г. 54.
 Еремѣева А. Н. 32.
 Еремѣевъ Н. Н. 9, 39.
 Еремѣевъ И. С. 93.
 Еремѣевъ Н. С. 19, 86, 87, 88, 89.
 Еремѣевъ Е. С. 7, 12, 14, 54.
 Ермиловъ А. Е. 30.
 Ермаковъ Г. В. 106.
 Ермолаевъ И. И. 49.
 Ермолинъ И. П. 113.
 Ермоловъ А. Н. 131.
 Ермоловъ Г. А. 63, 66, 145.
 Ермоловъ П. В. 20.
 Ерохинъ В. П. 16.
 Ерохинъ А. Г. 66.
 Ерохинъ С. М. 126.
 Ерохинъ Д. П. 12, 16, 58.
 Ерохинъ Я. В. 127.
 Ершовъ М. Д. 65.
 Ефиминъ Ф. И. 104.
 Ефимовская Е. А. 81.
 Ефимовскій К. И. 79.
 Ефимовъ А. С. 47.
 Ефимовъ Ф. И. 122.
 Ефремовъ I. 89, 92, 93.
 Ефремовъ С. И. 92.

Жаворонковъ И. И. 45.
 Жаворонковъ Ф. А. 103.
 Жарововъ И. И. 24, 58.
 Жаровъ И. И. 41.
 Жаровъ I. М. 73, 74.
 Жаровъ А. И. 132.
 Жданова Е. С. 35, 54.

Ждановъ А. В. 126.
 Ждановъ П. А. 21.
 Ждановъ В. И. 37.
 Ждановъ К. И. 146, 149, 151.
 Желдинъ В. Я. 38.
 Желенинъ М. А. 72.
 Желоховцевъ М. М. 21, 53.
 Желябужскій А. М. 9, 19, 26, 28, 31, 41, 49, 50, 58, 59, 64.
 Жемчуговъ П. Е. 68.
 Жемчужниковъ Н. Н. 9, 78.
 Жевко К. М. 111.
 Жеребинъ И. С. 108, 109, 110, 111.
 Жеребцовъ Н. П. 77.
 Жеребцовъ В. И. 114, 117.
 Жигунова Е. П. 118.
 Жилкинъ С. Л. 147.
 Жилинскій К. К. 24.
 Живодеровъ А. П. 113.
 Жиляевъ И. Ф. 105.
 Житковъ В. Н. 78.
 Житовскій В. Н. 99, 102, 103.
 Жонголовичъ С. А. 17.
 Жуковъ К. Ѳ. 148.
 Журавлевъ В. В. 145.
 Журавлевъ Л. Н. 115.

Заботина А. А. 83.
 Заботинъ С. К. 65.
 Заботинъ В. П. 79, 81.
 Забурдаева В. В. 17.
 Забурдаевъ Н. Ф. 137.
 Заварзина Л. Н. 90.
 Завѣринъ В. С. 12, 15, 55, 58, 60, 61.
 Загряжскій И. И. 11.
 Заичкинъ И. С. 71.
 Зайцевъ В. А. 133.
 Зайцевъ М. Н. 30, 34, 35, 51, 67.
 Зайцевъ И. I. 93.
 Зайцевъ И. С. 94, 96.
 Закаляевъ И. Д. 80.
 Закандинъ И. П. 23.
 Заксъ О. Н. 33.
 Заксъ Д. Н. 30.
 Зануци В. В. 46.
 Запольскій Н. А. 84, 86.
 Заринъ Н. П. 78.
 Заревичъ Н. В. 70.
 Заржецкій И. В. 62.
 Заржецкій В. В. 5.
 Зарубинъ I. А. 107, 108.

Заруцкій К. В. 47.
 Зарѣцкая А. Я. 135.
 Зарѣцкій І. Д. 51, 56.
 Зарѣцкій Д. Д. 73, 74.
 Зарѣцкій К. П. 141, 142, 143, 144.
 Засуховскій Н. М. 49.
 Захаровъ С. Д. 104.
 Захаровъ И. И. 115.
 Захаровъ А. И. 74, 110.
 Захаровъ И. Я. 65.
 Захаровъ Д. М. 102.
 Захарчекъ С. В. 100, 104.
 Звѣрева В. В. 43.
 Звѣревъ А. П. 41.
 Звѣревъ А. А. 133.
 Звѣревъ И. А. 79.
 Звѣревъ Н. Н. 10.
 Звѣревъ Н. А. 41.
 Звѣревъ М. Я. 21.
 Звягинцевъ А. И. 87, 91.
 Здановичъ ген.-л. 61.
 Здановскій Н. К. 47.
 Зеленская Н. И. 150.
 Зеленецкій С. А. 18, 65.
 Зеленый С. А. 86.
 Зелепугинъ Н. 80, 83.
 Зелепугинъ Ѳ. Н. 42.
 Земскій Д. Н. 46.
 Зенкевичъ С. І. 37.
 Зерновъ М. Ѳ. 78.
 Зерцаловъ І. Ф. 117.
 Зефировъ В. П. 48.
 Зименко В. А. 23.
 Зиминъ Ѳ. А. 114, 116, 117, 121.
 Зиновьевъ Г. В. 129.
 Зенякинъ А. П. 65.
 Златоустовскій А. В. 20.
 Златоустовскій А. А. 103.
 Знаменская М. М. 30.
 Знаменскій І. И. 29, 81.
 Знаменскій В. М. 62, 68.
 Знаменскій В. И. 122, 126.
 Знаменскій А. Н. 101.
 Знаменскій М. А. 109, 111.
 Знаменскій С. Е. 96.
 Зозуля А. Е. 48.
 Золотовъ А. П. 20.
 Золотовъ Н. П. 14.
 Золотовъ Н. И. 137, 139, 141, 142, 144.
 Золотовъ Д. П. 15.
 Золотовъ В. П. 15.
 Золотухина Л. А. 149.
 Зоринъ П. А. 70.

Зотовъ В. А. 71.
 Зотовъ П. Н. 86.
 Зотовъ С. П. 86.
 Зубаревъ В. М. 33, 45.
 Зубковъ П. И. 9, 60.
 Зубовъ В. И. 65, 66.
 Зудилинъ Н. В. 86, 91.
 Зуевъ А. К. 48.
 Зуевъ Г. А. 72.
 Зуевъ П. Е. 81.
 Зуевъ И. Д. 72.
 Зыбина А. Е. 55.
 Зычковъ П. И. 100.
 Зѣвакинъ П. А. 47.
 Зѣвакинъ Б. А. 47.
 Зюзинъ П. И. 78.
 Зябкинъ В. И. 62.
 Зябловъ И. Я. 76, 77, 78, 80, 82.
 Зябловъ В. С. 19, 43.

Юоновъ А. І. 148.

Иванисовъ Н. А. 36.
 Иваницкій В. Л. 24.
 Ивановскій П. С. 14.
 Ивановскій Н. К. 15.
 Иванова Л. Н. 42.
 Иванова В. Ф. 31.
 Иванова М. И. 110.
 Ивановъ К. Б. 46.
 Ивановъ И. И. 23.
 Ивановъ А. И. 131.
 Ивановъ И. А. 120, 122, 125.
 Ивановъ И. П. 37.
 Ивановъ Н. Ф. 62, 63.
 Ивановъ І. В. 8, 10, 109, 110, 112.
 Ивановъ С. М. 28, 67.
 Ивановъ Т. Ф. 109.
 Ивановъ Н. И. 21.
 Ивановъ И. Ф. 97, 105.
 Ивановъ Н. А. 20.
 Ивановъ В. В. 117, 118, 119.
 Ивановъ И. Д. 139.
 Ивановъ С. С. 20, 77.
 Ивановъ И. С. 24.
 Ивановъ А. И. 133, 134.
 Ивановъ Н. И. 59, 104.
 Ивановъ Г. И. 114, 115.
 Ивановъ В. Е. 115.
 Ивченковъ Ф. Н. 104.
 Игнатова Е. П. 25.
 Игнатьевъ В. И. 132, 134.
 Игнатьевъ П. В. 125.

Изачикъ В. Б. 148.
 Извѣкова Е. И. 73.
 Извѣковъ С. Я. 42.
 Извѣковъ Н. С. 14.
 Извѣковъ Н. Д. 56.
 Извѣковъ М. Т. 40, 67.
 Извѣковъ В. И. 30.
 Извѣковъ И. И. 74.
 Изотовъ Н. Н. 86, 115.
 Изюмовъ Д. Н. 114, 120.
 Илія игум. 112.
 Ильина М. П. 118.
 Ильинскій А. Н. 125.
 Ильинскій М. В. 40, 42.
 Ильинскій В. Д. 76.
 Ильинскій Г. П. 55.
 Ильинскій Н. П. 102.
 Ильинскій Г. 42.
 Ильинъ Н. С. 21, 67, 85.
 Ильинъ П. С. 83.
 Ильинъ В. В. 15, 17, 54, 62.
 Ильинъ А. М. 5.
 Ильинъ Я. И. 132.
 Ильичевъ С. И. 63.
 Ильицкій А. А. 19.
 Ильюшина О. Ѳ. 34.
 Ильюшинъ П. Я. 34.
 Иноземцевъ Ф. Ф. 122.
 Иноземцевъ С. П. 49.
 Ирошниковъ И. И. 72.
 Ирошниковъ Ф. И. 71, 75.
 Исаевичъ 113.
 Исаевъ Н. С. 147.
 Исаевъ Ф. С. 38, 75.
 Исаевъ И. И. 126.
 Исаковичъ И. А. 75.
 Иссинскій К. Х. 123.
 Истоминъ И. И. 116.
 Истоминъ Г. С. 24.
 Истратовъ И. Г. 102.
 Ишутинъ С. А. 27.

Кабановъ А. Ф. 53.
 Каблуковъ И. С. 87.
 Кавелинъ Л. М. 86, 124.
 Кавелинъ Е. А. 86.
 Каверинъ В. П. 27, 82.
 Кадминъ Н. И. 12.
 Кадобновъ Ѳ. Ѳ. 7, 50, 57.
 Кадобновъ Ѳ. И. 62.
 Кадомцевъ В. В. 46.
 Кадниковъ П. С. 46.
 Кадагидзе Н. В. 51, 52.
 Кадагидзе Д. Л. 24, 25.
 Казаковъ А. И. 25.
 Казаковъ А. К. 122.

- Казанскій Мих. 71.
 Казанскій А. И. 41, 44.
 Казанскій Петръ 82.
 Казанскій Никл. 129, 130.
 Казанцевъ С. П. 87, 91.
 Казариновъ П. Н. 119.
 Казариновъ В. В. 21, 116, 125.
 Казимирскій Я. Я. 48.
 Казьминъ В. Н. 93.
 Какуринъ В. Н. 20.
 Калабинъ С. В. 45.
 Калабутинъ 132.
 Калашниковъ А. И. 99.
 Калашниковъ А. М. 112.
 Калашниковъ И. А. 72, 75.
 Каликинъ Я. И. 104.
 Калуба С. А. 19.
 Каменецкій М. П. 23.
 Каменская-Щепетова И. А. 33.
 Кантеръ-Маргулисъ А. I 102, 105.
 Каншина З. М. 83.
 Каншина О. В. 81.
 Каньшинъ М. А. 80.
 Каншинъ А. А. 76, 78.
 Каньшинъ Г. А. 78.
 Каньшинъ И. А. 9, 78, 81.
 Капорскій И. А. 129, 130.
 Капиъ Л. А. 24, 25.
 Капустина А. М. 110.
 Капустинъ П. П. 109.
 Капустинъ Ф. Ф. 11.
 Капыринъ Я. К. 71.
 Капыринъ П. Е. 71, 72, 73, 75.
 Караваевъ В. Н. 130.
 Каракешиковъ Г. А. 45.
 Карасева А. А. 110.
 Карасевъ Ф. И. 132.
 Карасевъ Т. И. 80.
 Карасевъ А. И. 79.
 Карасевъ З. С. 90.
 Каретинъ С. Ѡ. 126.
 Каретниковъ Г. И. 146.
 Кариженскій Д. В. 20.
 Кариженскій С. И. 126.
 Каринскій Д. Д. 88.
 Карнауховъ М. М. 46.
 Карнѣевъ Ф. И. 147.
 Карпеневъ К. П. 34.
 Карповъ С. С. 73.
 Карповъ И. К. 146.
 Картавцевъ А. Л. 113.
 Касперовичъ М. М. 23.
 Кассенъевъ Н. Е. 5.
 Кассенъевъ Н. А. 150.
 Катуховъ И. Т. 104.
 Кацманъ А. А. 136.
 Качалинъ Е. П. 65.
 Каширинъ С. Н. 65.
 Кашкарова З. В. 42.
 Кашкарова Н. М. 81.
 Кашкаровъ Н. М. 76, 78, 82.
 Кашкинъ А. С. 123, 125.
 Кашкинъ Н. С. 7, 22, 28, 30, 58, 86, 126, 137, 138.
 Кашкинъ Г. С. 7.
 Кашталева В. М. 32.
 Кашталевъ С. Я. 30, 31.
 Квасниковъ Н. С. 60.
 Кедровъ С. Н. 112.
 Кетлеровъ В. А. 21.
 Кетлеровъ К. И. 97, 106.
 Киевская Е. А. 33.
 Кядаловъ А. К. 86.
 Кипарисовъ П. М. 23.
 Кирилловъ И. И. 36.
 Киринъ Д. П. 98, 103.
 Кирпичовъ С. Н. 111.
 Кирпичниковъ С. В. 48.
 Кирпичниковъ А. И. 119.
 Кирѣевскій П. Н. 130.
 Кирьяковъ С. П. 151.
 Кирюшинъ Р. Е. 138, 139, 144.
 Киселева З. С. 110.
 Киселевичъ А. П. 136.
 Киселевъ А. О. 30, 33.
 Киселевъ В. В. 26.
 Киселевъ С. I. 11.
 Киселевъ С. Н. 16.
 Киселевъ Д. Н. 55.
 Киселевъ И. С. 60.
 Киселевъ П. Д. 143.
 Киселевъ А. В. 38, 97, 98, 106.
 Кискинъ Н. С. 147.
 Кичеевъ А. А. 125.
 Кишкинъ А. П. 6.
 Клевцовъ Д. В. 100, 102, 103, 105.
 Клементъевъ В. Ф. 45.
 Климантовъ И. М. 123.
 Климовъ И. М. 79.
 Климовъ И. Е. 85.
 Климовъ А. К. 30.
 Климовъ В. А. 48.
 Климонтовъ С. М. 129.
 Клочковъ Д. В. 20.
 Клочковъ А. М. 129.
 Клочковъ П. И. 79.
 Клочковъ С. М. 134.
 Клочковъ М. С. 131, 134.
 Клушинъ Д. И. 114.
 Клѣтинскій В. М. 78.
 Ключикова В. Н. 35.
 Ключикова С. Н. 43.
 Ключикова Е. Н. 34, 35.
 Ключаревъ В. А. 41.
 Ключниковъ П. И. 113.
 Ключниковъ Д. И. 78.
 Клягинъ А. М. 86.
 Кнапинскій Э. М. 132.
 Князевъ Г. В. 45.
 Князевъ М. И. 96.
 Князевъ И. Ф. 124.
 Кобелевъ В. И. 122, 124.
 Коваленко Д. И. 47.
 Ковальчевскій А. Е. 45.
 Кованъ С. А. 149.
 Ковригина Е. А. 43.
 Когановъ А. I. 130.
 Кодаковъ Г. А. 76.
 Кожевникова К. А. 61.
 Кожевникова А. М. 61.
 Кожевниковъ Н. М. 61.
 Кожевниковъ А. М. 79.
 Кожевниковъ Н. И. 12.
 Козинъ И. И. 82.
 Козловскій В. В. 85.
 Козловскій А. П. 8.
 Козловскій С. И. 105.
 Козловскій Б. Ф. 99.
 Козловскій И. П. 122, 128.
 Козловъ Д. Я. 12, 42.
 Козловъ И. Г. 66.
 Козловъ В. П. 89, 91.
 Козловъ И. И. 24, 65.
 Козляиновъ П. Н. 8, 138, 140.
 Козыревъ А. И. 6.
 Козыревъ Л. И. 12.
 Козьминъ П. С. 37.
 Кокинъ Т. М. 150.
 Кокушкинъ С. Н. 73.
 Колерова Е. И. 126.
 Колеровъ А. И. 126, 128.
 Колесниковъ А. И. 53.
 Колесовъ А. I. 48.
 Колечицкій А. П. 29, 88, 92.
 Колдаевъ Е. В. 133.
 Колоболоцскій В. Н. 9.
 Колоболоцкій А. Н. 64.
 Кологривова Н. И. 42.
 Кологривовъ А. А. 12, 61, 62.
 Кологривовъ В. А. 62.

- Кологривовъ Ю В. 24, 60.
 Кологривовъ Г. А. 18.
 Кологривовъ А. И. 21.
 Кологривовъ И. Н. 97, 103.
 Колокольцевъ И. И. 19.
 Коломенскій С. А. 146.
 Коломійцовъ А. А. 70, 114.
 Колонецкій П. А. 91.
 Колосовскій А. Н. 46.
 Колосовъ В. В. 64.
 Колосовъ Н. Н. 120.
 Колошинъ А. П. 95.
 Колпаковъ А. С. 64.
 Колтыгинъ И. Л. 132.
 Колтыпинъ Л. С. 41.
 Колыбелина А. А. 42.
 Кольцовъ М. М. 139.
 Кельцовъ Г. И. 72.
 Кольченко И. П. 68.
 Колюбякина Е. Н. 110.
 Комарова Е. К. 118.
 Комарова Ю. А. 81.
 Комарова П. Ф. 35.
 Комаровскій Е. В. 88.
 Комаровскій А. В. 102, 103.
 Комаровъ С. П. 117.
 Комаровъ П. П. 77.
 Комаровъ В. И. 19, 39, 59.
 Комаровъ Н. А. 36.
 Комаровъ А. А. 130.
 Комаровъ И. Р. 15, 16, 22, 55, 59, 60.
 Комаровъ М. Н. 47.
 Комаровъ С. А. 149.
 Конвисаревъ С. И. 36.
 Конвисаревъ В. С. 18.
 Кондратенко М. Ф. 46.
 Кондратенко С. Ф. 46.
 Кондратовичъ Н. А. 23.
 Кондратьевъ С. И. 117.
 Кондрашовъ С. А. 79.
 Коница В. И. 127.
 Коноваловъ А. А. 122.
 Конопацкій Г. М. 46.
 Коноплевъ М. В. 86, 89, 92, 93.
 Константиновъ Н. И. 114, 116.
 Концевичъ К. М. 132, 133, 136.
 Концевичъ И. I. 23.
 Концевичъ Е. И. 134.
 Коншина И. Я. 69.
 Коншинъ Н. Н. 65.
 Конаневъ И. Н. 124.
 Копрановъ П. Д. 23.
 Копыловъ М. Д. 47.
 Копыловъ П. Д. 27, 57, 60, 68.
 Корелинъ Е. I. 29, 100, 141.
 Кореневъ А. 93.
 Корецкій Л. Л. 27.
 Коржець I. М. 17.
 Кормилицынъ Н. М. 4.
 Корнѣевъ И. Д. 20.
 Коробьинъ В. Д. 113, 120.
 Короваевъ Н. Н. 132.
 Короваевъ П. Н. 132.
 Короваевъ В. Н. 132, 133, 135.
 Королева М. Н. 88.
 Королевъ В. 88, 90, 93.
 Королевъ Т. И. 72.
 Королевъ И. И. 96.
 Королевъ В. И. 96.
 Корольковъ Н. А. 70.
 Коростелевъ К. И. 133, 135, 136.
 Коростелевъ М. И. 88.
 Коротковъ П. Я. 71, 72, 75.
 Коротковъ А. Н. 6.
 Коротковъ И. П. 66.
 Коротковъ Н. А. 115.
 Корсакъ Н. И. 110, 111, 113.
 Корчагинъ Р. И. 56.
 Корчуновъ П. А. 49.
 Коршуновъ А. М. 12.
 Коротниковъ П. Г. 102.
 Коротинъ И. Г. 128.
 Корягинъ И. И. 108.
 Косаревъ П. Г. 47.
 Космодамианскій В. И. 114.
 Космодамианскій М. М. 10.
 Космодамианскій В. В. 95.
 Космодамианскій М. И. 149, 150, 151.
 Коссаковская Н. П. 81.
 Коссаковскій А. В. 78.
 Коссовичъ В. И. 20.
 Коссовъ И. А. 78.
 Костиковъ И. К. 107.
 Костина М. Н. 126.
 Костинъ И. М. 129.
 Костогарова М. А. 126.
 Костоминъ Н. С. 126.
 Костеровъ В. А. 66.
 Костромина М. Н. 66.
 Костроминъ Н. Н. 34.
 Костроминъ Г. И. 86, 93.
 Костылевъ Н. М. 123, 124, 125, 128.
 Костяковъ В. М. 25.
 Котельниковъ И. I. 87, 88.
 Котельниковъ П. С. 45.
 Котельниковъ Т. В. 128.
 Котляръ Н. А. 21.
 Котовичъ С. К. 49.
 Котовъ В. А. 37.
 Кочановъ Н. В. 80.
 Кочетовъ А. Ф. 27.
 Кочетовъ П. С. 107.
 Кочетовъ И. Г. 114, 116.
 Кочетовъ М. Г. 119.
 Кочура А. М. 46.
 Кояндеръ В. А. 85.
 Кравковъ Л. А. 45.
 Кравчукъ Т. К. 146.
 Крадиновъ I. Д. 46.
 Краевскій 46.
 Крапухинъ В. П. 127.
 Красильниковъ В. И. 60.
 Красильниковъ И. А. 59.
 Красильникова Е. А. 50.
 Красинцева Н. В. 39.
 Красинцевъ В. А. 8, 12, 15, 51, 52, 54, 55, 56, 57.
 Красицкій А. В. 19.
 Красновъ И. Н. 98, 104.
 Красноглазовъ В. П. 70.
 Краснопольскій Н. Е. 84.
 Красноярскій З. С. 105.
 Красовскій В. Я. 122, 126.
 Красновскій А. И. 46.
 Краузе Э. К. 134.
 Краузе Л. I. 118.
 Краузе I. А. 118.
 Краузе К. К. 22, 58.
 Крафтъ А. Ф. 73.
 Крахтъ В. Н. 23.
 Кременскій Никл. 109, 110.
 Кренке Д. А. 78, 83.
 Кречетовъ П. К. 47.
 Крейцеръ С. К. 61.
 Кривченко Г. Ф. 25.
 Кривченко Н. А. 34.
 Крикуновскій О. Е. 116, 119.
 Крицкая А. Д. 81.
 Кричь Е. Г. 33.
 Кружкова А. П. 110.
 Кружковъ Н. П. 19.
 Крузенштернъ П. П. 84.
 Крыловъ К. П. 130.
 Крыловъ В. Б. 28, 67.
 Крыловъ М. Н. 97.
 Крыловъ С. М. 37.
 Крыловъ А. В. 149.
 Крыловъ М. М. 76.

- Крыловъ П. Н. 84, 96.
 Крыловъ П. П. 107.
 Крыловъ А. А. 14.
 Крыловъ В. Н. 36, 50.
 Крюгеръ Е. Э. 42.
 Крюковъ К. А. 139.
 Крюковъ К. Д. 138.
 Крючковъ В. Т. 78.
 Ксенофонтъ архим. 93.
 Кубаловъ А. Г. 106.
 Кубарева А. А. 140.
 Кубенская Е. А. 35.
 Куборскій Н. И. 8, 122, 123, 124, 125, 127.
 Куборскій М. Г. 128.
 Кубышкинъ И. Е. 12.
 Кувшинниковъ А. И. 12, 16, 58, 60.
 Кувшинниковъ И. Г. 12.
 Кувшиновъ Н. М. 101.
 Кудашевъ Г. Е. 108.
 Кудреватовъ К. И. 24.
 Кудрявцева А. Н. 130.
 Кудрявцевъ С. Д. 61.
 Кудрявцевъ Е. А. 107, 108, 110.
 Кудрявцевъ А. А. 30, 65, 67.
 Кудрявцевъ Г. Ф. 118.
 Кудряшевъ Д. З. 70.
 Кузавковъ И. М. 86.
 Кузыкъ О. К. 47.
 Кузинъ Д. Т. 85.
 Кузинъ А. А. 92.
 Кузнецовъ И. К. 86.
 Кузнецовъ М. П. 124.
 Кузнецовъ С. Е. 106, 108.
 Кузнецовъ П. И. 23.
 Кузнецовъ Ѳ. К. 72.
 Кузнецовъ Н. М. 62.
 Кузнецовъ Ф. М. 108.
 Кузнецовъ М. М. 37.
 Кузнецовъ Г. М. 122.
 Кузнецовъ Н. Н. 69, 75.
 Кузнецовъ А. С. 132, 133.
 Кузьминъ А. Г. 131.
 Кузьминъ Д. Д. 24, 25, 62.
 Кузьминъ-Караваевъ А. Д. 23, 25.
 Куклинъ В. В. 42.
 Куклинъ В. П. 30.
 Куколевская Е. И. 30, 31.
 Кукульскій П. А. 46.
 Кукульскій К. Н. 45.
 Кукульскій Н. Н. 47.
 Кулагинъ А. Е. 122, 128.
 Кулагинъ Н. М. 62.
 Кулаковъ А. Н. 71.
 Кулаковъ И. П. 100.
 Кулешова В. Н. 43.
 Кулешовъ Д. Г. 80, 83.
 Кулешовъ И. Н. 13.
 Кулешовъ П. И. 15.
 Куликовъ Н. Ф. 114.
 Кульгинскій А. П. 48.
 Куманцевъ И. Ф. 104.
 Кумыкинъ Н. А. 129, 130.
 Кунавинъ Н. В. 95.
 Куницынъ Д. В. 46.
 Кунъ Б. М. 46.
 Купреяновъ В. Я. 20.
 Куприяновъ П. Н. 34.
 Куракинъ В. И. 129.
 Курбатовъ А. А. 65.
 Курдасовъ П. П. 90.
 Курносовъ П. Д. 70, 108.
 Курносовъ С. Д. 70, 71, 74, 75.
 Курносенковъ И. И. 107, 108, 111.
 Куроѣдова М. В. 118.
 Кусовниковъ А. А. 18, 138, 139, 140.
 Кутасовъ М. М. 73.
 Кутенковъ Я. Ф. 118.
 Кутузовъ Н. Е. 89, 91.
 Кутьинъ Н. А. 127.
 Кутыринъ Д. В. 108.
 Кучинскій П. М. 103.
 Кушматскій И. А. 96.
 Кушневскій Г. А. 44.
 Кушневскій Ѳ. А. 93.
 Лаатсъ И. Я. 110.
 Лабанская Е. А. 81.
 Лаврентьевъ М. Т. 86.
 Лавриненко Н. Г. 48.
 Лаврова М. М. 118.
 Лавровъ А. М. 113.
 Лавровъ И. Н. 137.
 Лавровъ М. П. 78.
 Лавровъ Н. А. 17.
 Лавровъ Н. Г. 47.
 Лавровъ П. Н. 48.
 Лавровъ А. С. 47.
 Лавровъ Георгій 78, 80.
 Лавровъ А. П. 146.
 Лавровъ Г. Г. 133.
 Лаврухинъ И. П. 76, 80.
 Лаврухинъ С. В. 102.
 Лагутина Е. И. 135.
 Лагутинъ Б. С. 135.
 Ладыгинъ В. Г. 47, 49.
 Ладыженская Е. С. 90.
 Ладыженская М. Ф. 135.
 Ладыженскій М. Е. 135.
 Лазаревскій Ф. И. 80.
 Лазаревъ Н. И. 95.
 Лалетинъ В. М. 12, 58.
 Лангъ С. П. 46.
 Ланнгаммеръ Ф. Е. 116.
 Лапушкинъ А. С. 83.
 Лапшинъ И. С. 14.
 Ларинъ А. М. 37.
 Ларионовъ Г. И. 71.
 Ласкинъ Ѳ. И. 127.
 Лачиновъ В. Ф. 48.
 Латышевъ М. М. 126.
 Латыновъ А. Е. 77.
 Лахтинъ В. В. 78.
 Лахтинъ А. П. 131, 133, 135.
 Лебеданскій В. П. 9.
 Лебедева Е. С. 88.
 Лебедева В. А. 126.
 Лебедева О. А. 54.
 Лебедевъ И. А. 40.
 Лебедевъ Сергѣй 80.
 Лебедевъ П. К. 37.
 Лебедевъ Н. А. 82.
 Лебедевъ И. П. 101.
 Лебедевъ С. И. 116.
 Лебедевъ П. В. 41.
 Лебедевъ Д. А. 100, 103.
 Лебедевъ Ѳ. В. 18.
 Лебедевъ Алдръ 143.
 Лебедевъ В. Г. 19.
 Лебедевъ С. А. 42.
 Лебедевъ М. Ф. 40.
 Лебедевъ А. Д. 11.
 Лебедевъ А. М. 100.
 Лебедевъ И. Е. 146.
 Лебедевъ Н. О. 23.
 Лебедевъ Г. Н. 100, 102, 105.
 Лебедевъ В. И. 149.
 Лебедевъ С. Д. 92.
 Лебедевъ Никл. 90, 93.
 Лебедевъ А. В. 125.
 Лебедевъ И. Т. 148.
 Лебедевъ В. М. 14.
 Лебединскій С. А. 24, 52.
 Лебедянцева Н. Н. 32.
 Левандовскій А. I. 63.
 Левашовъ К. К. 109, 111.
 Левинъ И. В. 24.
 Левицкій С. А. 92, 94.
 Левочскій П. И. 44.
 Левшинскій П. Н. 149.

- Лелейкинъ К. Н. 101.
 Леманъ Ѡ. И. 19.
 Леонова С. Н. 42.
 Леоновъ И. Л. 147.
 Леонтьева Т. А. 110.
 Леонтьевъ С. А. 67.
 Леонтьевъ А. В. 131.
 Леонтьевъ К. В. 146.
 Леонтьевъ А. Е. 46.
 Леонутовъ И. Д. 64, 67, 111.
 Лесли Н. В. 77.
 Лесли П. В. 76.
 Лешкевичъ А. Н. 31.
 Лионъ С. Е. 12.
 Лионъ Г. Е. 24, 38.
 Ливановъ Н. Н. 144.
 Ливенцева А. П. 33.
 Ливенцевъ П. В. 18.
 Лившиць 96.
 Линау Р. А. 30.
 Линбергъ 84.
 Липецъ М. М. 61.
 Лисицкій П. П. 37.
 Лисицынъ М. В. 95.
 Лисицынъ И. Ѡ. 104.
 Лисицынъ Ѡ. И. 101, 105.
 Лисицынъ В. М. 73.
 Литвиновъ И. С. 10.
 Литвиновъ П. Н. 86, 94.
 Лихачева Т. И. 43.
 Лихачева Е. И. 31.
 Лихачевъ Г. К. 86.
 Лихачевъ Іоаннъ 109.
 Лихачевъ Сергѣй 67.
 Лихачевъ И. А. 79.
 Лихачевъ Г. И. 148, 151.
 Лихачевъ К. В. 48.
 Лихонинъ А. А. 47.
 Лобановъ И. Е. 79.
 Лобова А. П. 39.
 Лобовъ П. Я. 15, 26, 65.
 Лобода И. А. 45.
 Логиновъ А. А. 70.
 Ловлевъ А. П. 118.
 Логуновъ П. Г. 36.
 Лонгиновъ П. А. 54.
 Лопатинъ М. Г. 10, 12, 138.
 Лопатинъ П. Г. 129.
 Лопатто К. Э. 47.
 Лопухинъ И. Д. 123.
 Лоренцо А. И. 126.
 Лоренцо А. Г. 23.
 Лосевъ А. Н. 114.
 Лужецкій Д. Г. 56.
 Лузинъ И. К. 111.
 Лукашевичъ В. К. 128.
 Лукьяновъ Н. А. 75.
 Лукьяничковъ Ф. Н. 135.
 Луневскій Дмитрій 74.
 Луневскій М. И. 72, 74, 75.
 Луневскій А. И. 36.
 Лунинъ А. И. 138.
 Лупырѣвъ М. Н. 119.
 Лучениновъ Т. Е. 14, 38.
 Львовъ К. А. 77.
 Львовъ Н. С. 134.
 Львовъ В. С. 77.
 Лѣвнтяевъ И. С. 115.
 Лѣсневскій М. И. 81, 82.
 Любимова М. С. 42.
 Любимова О. И. 43.
 Любимова Е. М. 140.
 Любимова А. А. 118.
 Любимова Г. М. 140.
 Любимовъ А. Ф. 60.
 Любимовъ П. А. 149, 151.
 Любимовъ М. Н. 19.
 Любимовъ Н. А. 104.
 Любимовъ М. М. 139, 142.
 Любимовъ А. А. 14.
 Любимовъ П. Н. 35, 41.
 Любимовъ А. Е. 25.
 Любимовъ А. Н. 36.
 Любимовъ Н. И. 90, 91, 92.
 Любимовъ И. И. 131, 133.
 Любимовъ И. А. 106.
 Любимовъ П. 44.
 Любинъ П. И. 96.
 Любомудровъ Н. В. 20.
 Люборосцевъ Н. Н. 126.
 Люминарская А. Н. 33.
 Лызлова А. Г. 90.
 Лызлова М. Г. 89.
 Лызловъ Е. Т. 89, 92, 93.
 Лызловъ И. Г. 90.
 Лысаковскій С. И. 6.
 Лысовъ С. Г. 58.
 Люсть А. А. 27, 68.
 Лямпрехтъ П. Л. 11.
 Ляпинъ Н. И. 48.
 Ляховичъ Ф. І. 25.
Магдалининъ А. С. 105.
 Маевъ Г. Н. 122, 125.
 Маіоранова Ю. І. 25.
 Маіорановъ Б. И. 147.
 Май-Маевскій Г. С. 17.
 Май Ѡ. В. 46.
 Майдичъ В. Н. 86, 87, 92.
 Макаренко И. Д. 146, 147, 151.
 Макаренко П. И. 150, 151.
 Макарій іером. 143.
 Макаровъ П. Е. 102.
 Макаровъ В. А. 39, 40.
 Макаровъ Т. И. 78.
 Макаровъ Н. И. 86.
 Макаровъ И. И. 132.
 Макаровъ С. Д. 61.
 Макаровъ А. А. 34, 44.
 Макаровъ И. А. 101, 102, 104.
 Макаровъ М. Н. 87, 94.
 Макаровъ М. И. 82.
 Макашевъ В. В. 46.
 Макашевъ В. Е. 30.
 Максюшкинъ П. Е. 92.
 Малахинъ М. П. 124.
 Малахова С. А. 135.
 Малаховъ В. Ф. 130, 136.
 Малаховъ С. С. 78.
 Малининъ Д. И. 30, 33.
 Малининъ И. Е. 126.
 Малининъ П. Д. 117, 119, 120.
 Малиновскій И. І. 112, 113.
 Малиновскій Г. И. 141.
 Малиновскій С. Н. 142.
 Малиновскій М. Н. 144.
 Малосвѣтова Е. Ф. 95.
 Мальбергъ В. К. 56.
 Мальковская Е. И. 35.
 Мальцевъ А. И. 71.
 Мальхановъ И. Н. 81.
 Малыгинъ М. М. 132.
 Малыгинъ Н. П. 10.
 Малышевъ А. П. 122.
 Малышевъ Г. П. 122.
 Мансвѣтовъ И. М. 79.
 Мантейфель Н. Н. 91.
 Мантейфель Н. Э. 7, 52, 84.
 Маракуева В. М. 33.
 Маракуевъ М. В. 28, 67.
 Маргоринъ А. П. 16, 34.
 Марецкій К. К. 73.
 Маркевичъ О. И. 5, 7.
 Маркевичъ В. К. 67, 146, 150.
 Маркевичъ Н. К. 145.
 Маркелловъ И. М. 76.
 Маркинъ А. Н. 81, 82.
 Маркинъ М. А. 102.
 Марковъ М. А. 41.
 Марковъ Г. Г. 30.
 Марковъ И. Г. 79.

- Марковъ П. И. 82.
 Марковъ С. К. 101.
 Марковъ Г. И. 115, 117, 119.
 Марковъ И. И. 83
 Марлинскій В. В. 138.
 Марочкинъ И. Г. 101.
 Мартыновъ И. И. 111.
 Мартыновъ И. А. 42.
 Мартыновъ С. Г. 112.
 Марченко А. П. 45.
 Маслаковецъ В. Я. 48
 Масленковъ В. Е. 70.
 Масленникова Е. Я. 39.
 Масленниковъ К. А. 19.
 Масленниковъ В. И. 68.
 Масленниковъ Е. Г. 138.
 Маслова Л. Н. 101.
 Масловскій С. П. 72, 74
 Масловскій П. П. 114, 119
 Масловъ Н. Д. 145.
 Масловъ В. В. 13.
 Масловъ М. П. 123.
 Масляевъ П. П. 19.
 Масляевъ А. П. 18
 Матвѣевъ И. И. 69, 75.
 Матвѣевъ И. П. 147.
 Матвѣевъ В. Е. 128.
 Маторинъ Н. В. 33, 42.
 Матушевичъ М. И. 37
 Мацкевичъ В. Л. 37.
 Мацневъ С. Т. 36.
 Махаевъ С. П. 48.
 Махвичъ-Мацкевичъ В. И. 20.
 Махвичъ-Мацкевичъ М. В. 33.
 Махвичъ-Мацкевичъ Н. И. 47.
 Махвичъ-Мацкевичъ И. Н. 15
 Махлисъ А. З. 137.
 Мачинскій В. М. 24.
 Маяковская П. Л. 110.
 Медвѣдевъ Т. К. 87.
 Медвѣдевъ В. И. 89.
 Медвѣдевъ И. А. 89.
 Межаковъ А. Н. 68.
 Мезенцева А. М. 118.
 Мезжевеловъ Н. И. 97.
 Меленчукъ А. А. 33.
 Мельгуновъ А. А. 140, 143.
 Мельникова М. В. 43.
 Мельниковъ А. А. 10.
 Мейнъ С. Д. 38.
 Мейенъ Б. Б. 48.
 Мейеръ Э. К. 18.
 Мейнгардъ А. А. 14, 15.
 Мейшутовичъ А. А. 37.
 Мензеновъ 30.
 Ментинъ А. Ф. 58.
 Меньшагинъ Г. Э. 72, 75.
 Меньшиковъ И. А. 78.
 Меньшиковъ В. И. 78.
 Меньшова В. С. 141, 143.
 Меньшовъ Н. А. 9, 65.
 Меньшовъ А. А. 13, 34.
 Меньшовъ П. Е. 137, 142.
 Меньшовъ А. Е. 14.
 Меньшовъ Н. Е. 99, 102, 104.
 Меньшовъ Е. Е. 131, 132.
 Меньшовъ В. Е. 139, 140, 141, 142.
 Меньшиковъ А. В. 146.
 Меренищевскій Н. А. 80.
 Меренищевскій Н. В. 79, 80
 Мержинскій Т. К. 21, 80, 100
 Мержинскій М. К. 134.
 Меркуловъ В. А. 124.
 Меркуловъ Я. П. 127.
 Мерцинъ Э. К. 13.
 Мещерскій П. И. 106, 109.
 Мещерскій Н. П. 114, 115.
 Миленушкинъ Д. А. 99, 105
 Миленушкинъ И. Э. 49.
 Миллеръ Д. А. 8, 9, 50, 132, 134.
 Миллеръ М. Э. 10
 Миллеръ А. Б. 19.
 Миллеръ 96.
 Миловановъ А. С. 21.
 Миловановъ С. М. 34, 43.
 Миловановъ Е. И. 99.
 Миловидовъ В. И. 132.
 Миловидовъ А. И. 116.
 Миловидовъ С. И. 21.
 Милоглазовъ Г. Г. 49.
 Милосердовъ А. М. 138, 139, 141, 142, 143.
 Мильковскій А. Г. 124.
 Минаевъ С. С. 79.
 Минаковъ Я. И. 104.
 Минглетъ А. Н. 47.
 Мининъ Е. А. 55.
 Минаицъ И. С. 47.
 Минкевичъ Ф. Ф. 45.
 Миролюбовъ И. В. 19.
 Миролюбовъ Л. И. 126.
 Мироновъ Илья 138, 141, 142.
 Мироновъ Н. Н. 95.
 Мироновъ В. И. 115.
 Мироновъ Ф. Н. 89.
 Миссинскій Е. О. 99, 103, 105.
 Митисовъ И. П. 131, 133.
 Митюринъ В. А. 92.
 Михайль Александровичъ Великій Князь 61, 81.
 Михалевская Л. Г. 38.
 Михалевскій В. К. 132, 133.
 Михалевскій В. Н. 6.
 Михалевъ Н. И. 146.
 Михалевъ И. В. 146, 148, 149.
 Михалевъ Д. В. 146.
 Михаловскій О. К. 148.
 Михайлова М. В. 93.
 Михайловская С. М. 81.
 Михайловскій И. И. 109.
 Михайловъ М. Д. 5, 50.
 Михайловъ М. М. 145.
 Михайловъ Т. И. 140.
 Михайловъ Ф. Т. 102.
 Михайловъ А. С. 137.
 Михайловъ Н. А. 128.
 Михайловъ И. Т. 18.
 Михайловъ А. В. 126, 127, 139.
 Михайловъ Г. А. 21.
 Михайловъ К. Н. 111.
 Михальченкинъ В. Ф. 135.
 Михельсонъ М. М. 135.
 Мишаревъ М. С. 24.
 Мишляковъ И. Т. 77.
 Мишустинъ П. Е. 67.
 Можайкина З. П. 12.
 Можайкинъ П. Д. 19.
 Моисеевъ М. Я. 86.
 Моисеевъ В. Д. 42.
 Моисеевъ Д. 43.
 Моисѣенко П. И. 145.
 Молохинъ М. П. 124.
 Молчанова С. П. 95.
 Молчановъ С. Е. 46.
 Молчановъ И. И. 47.
 Молчановъ Д. А. 149.
 Монастыревъ А. В. 11.
 Монастыревъ А. А. 4, 6, 50, 51, 52, 55, 58, 61.
 Моннеротъ-дю-Менъ К. К. 36.
 Мордвиновъ А. И. 80.
 Морозова Н. П. 31.
 Морозова О. А. 31.

- Морозовъ Д. И. 29, 67.
 Морозовъ П. И. 13, 39.
 Морозовъ Серг. 129, 130.
 Морозовъ Ал-ѣй 110.
 Морозовъ К. Ф. 24.
 Морозовъ В. П. 59.
 Морозовъ В. Д. 92.
 Морозовъ П. В. 18.
 Морозовъ В. А. 30, 31, 39.
 Москалевъ Е. В. 105.
 Моссиъ Я. Я. 133.
 Московскій И. П. 23, 57.
 Мосурскій П. С. 37.
 Мосурскій С. М. 36.
 Мотоховъ С. С. 126.
 Мошковъ С. В. 22, 25, 52.
 Моцный В. И. 135.
 Мощинскій М. П. 132.
 Музалевскій Д. Д. 28, 101.
 Музалевскій Я. И. 129.
 Музалевскій С. И. 110.
 Музалевскій А. И. 22.
 Музалевскій И. Д. 100.
 Музалевскій П. И. 137.
 Музыкинъ И. И. 99.
 Муравьева Е. А. 141.
 Муратова 76.
 Муратовскій Х. В. 14.
 Мурашевъ В. А. 42.
 Муриновъ В. Я. 58.
 Муромцевъ П. А. 7.
 Мусатовъ П. С. 72.
 Мѣшковъ И. А. 13, 19, 26.
 Мѣшковъ И. Д. 84.
 Мыслинъ С. В. 14.
 Мычникъ П. И. 98.
 Мягковъ С. Н. 98.
 Мятлевъ И. П. 115.
 Мятликъ А. И. 81.
 Мячиковъ И. И. 22, 47.

Навоевъ В. Е. 47.
 Навоевъ П. Е. 47.
 Нагибинъ А. А. 71.
 Нагорновъ В. Н. 18, 65, 66.
 Надеждинъ И. Н. 95.
 Назаровъ В. И. 47.
 Назаровъ 113.
 Нартовскій В. Ю. 24.
 Насѣдкина К. А. 39.
 Наткинъ И. Н. 146, 148, 150.
 Наттеръ Ѡ. П. 25, 50.
 Наумовъ Ф. П. 105.
 Наумовъ Д. Е. 63.

 Невская С. А. 31.
 Невскій К. Е. 14.
 Невскій А. Н. 5, 73, 75.
 Невскій Н. Н. 135.
 Невѣжинъ А. П. 16.
 Недоходовскій Я. А. 42.
 Незымъ А. С. 131, 133, 134, 136.
 Незымъ В. А. 5, 140.
 Неклюдовъ Д. М. 36.
 Неклюдовъ В. Д. 20.
 Некрасовъ Д. А. 30, 40, 41, 44, 52.
 Некрасовъ А. П. 47.
 Некторовъ А. П. 99.
 Нелидовъ К. В. 30, 48.
 Немзеръ И. Е. 38.
 Немирова Е. Е. 73.
 Немировъ И. Ф. 100, 102.
 Немировъ В. Ѡ. 38.
 Немѣшаевъ В. Г. 98.
 Ненарокомова Н. М. 43.
 Ненарокомовъ Васил. 88.
 Нестеровъ П. М. 107.
 Нестеровъ С. Я. 20.
 Неттельгорстъ П. Р. 123.
 Нефедьевъ М. М. 106, 109, 112.
 Нечаевъ П. Е. 146.
 Нечаевъ Б. Н. 18, 65.
 Нечаенко 98.
 Низяева Н. А. 42.
 Низяевъ А. Г. 70.
 Низяевъ В. А. 117, 119.
 Низяевъ А. В. 122, 123, 125, 127.
 Никанорова А. В. 53.
 Никаноровъ И. И. 132.
 Никитина Т. А. 126.
 Никитина В. В. 127.
 Никитинъ В. Н. 39, 59.
 Никитинъ В. А. 19.
 Никитинъ В. В. 77.
 Никитинъ Н. А. 18, 59.
 Никитинъ В. К. 114.
 Никитинъ М. И. 135.
 Никитинъ К. Н. 59.
 Никитинъ А. А. 27.
 Никитская Л. Н. 43.
 Никитскій В. Н. 41, 42.
 Никитскій С. А. 73.
 Никифорова Е. Д. 33.
 Никифоровъ П. Н. 115.
 Никишкинъ Н. И. 78.
 Никишинъ А. Г. 115.
 Никласъ Б. Н. 45.

 Николай Николаевичъ
 Бел. Кн. 150.
 Николаева С. П. 140.
 Николаевъ И. Я. 114, 117, 121.
 Николаевъ Ѡ. И. 14.
 Николаевъ Н. Н. 15.
 Николаевъ А. П. 47.
 Николаенко М. С. 34.
 Николаичъ Ф. А. 30, 47.
 Николинъ А. Г. 146, 147.
 Никольская М. Н. 42.
 Никольская А. М. 95.
 Никольская Е. В. 149.
 Никольская Е. Н. 134, 135.
 Никольская Н. А. 149.
 Никольская С. М. 135.
 Никольская О. Н. 42.
 Никольскій М. А. 108.
 Никольскій В. В. 133.
 Никольскій В. А. 69.
 Никольскій А. С. 66.
 Никольскій П. А. 95.
 Никольскій П. И. 32, 41, 54.
 Никольскій Ф. Ф. 148.
 Никольскій А. В. 40.
 Никольскій М. П. 87.
 Никольскій К. П. 143.
 Никольскій Д. А. 31.
 Никольскій Н. М. 5.
 Никольскій Д. В. 30, 43.
 Никольскій М. Я. 109.
 Никольскій А. Я. 84, 88, 92.
 Никольскій Дмитрій 43, 88, 90, 93.
 Никольскій Алексѣй 44.
 Никольскій С. Ф. 12.
 Никольскій К. Л. 132.
 Никольскій К. М. 15.
 Никольскій В. П. 36, 92.
 Никольскій Н. 144.
 Никольскій Г. А. 74, 107.
 Никольскій Н. И. 11, 82.
 Никольскій Михл. 109, 110, 111, 112.
 Никольскій Г. Ѡ. 99.
 Никольскій Семень 127.
 Никольскій П. П. 43.
 Никоноровъ И. Н. 63.
 Никуличевъ А. Е. 11.
 Нилусъ Е. Х. 138.
 Нискубина-Кадагидзе
 Н. В. 52.
 Новгородскій А. А. 101.
 Новикова М. Н. 88.
 Новиковъ Е. Д. 124.

- Новиковъ И. П. 135.
 Новиковъ М. И. 142.
 Новиковъ А. Н. 91.
 Новиковъ А. С. 89, 91.
 Новиковъ О. Н. 126.
 Новиковъ Д. А. 143.
 Новиковъ А. И. 86, 87, 88, 143.
 Новицкій В. Л. 138.
 Новицкій А. І. 51.
 Новицкій А. С. 47.
 Новицкій К. Л. 137, 138.
 Новоградскій А. П. 88.
 Новодворскій Н. К. 14.
 Новосвльцевъ Л. Н. 13, 34, 54, 107.
 Новоуспенскій Н. И. 5, 24.
 Норманъ С. В. 139.
 Носковскій М. П. 7, 66, 116.
 Носовъ Г. П. 13.
 Носовъ И. Ф. 98.
 Носоревъ Г. М. 100, 105.
 Нѣмчиновъ П. Т. 131.
 Нѣмчиновъ Л. И. 85, 123, 125.
 Нѣмчиновъ П. Ф. 105.
- Обнинскій** Б. П. 70.
 Обновленская Л. Н. 118.
 Обновленскій П. И. 12.
 Обновленскій А. Л. 113, 119, 120, 121.
 Обновленскій Л. А. 115.
 Оболенская Е. Н. 88, 89.
 Оболенскій кн. А. Д. 86, 87, 88, 89, 92.
 Оболенскій кв. Л. В. 107.
 Образцовъ Н. В. 49.
 Образцовъ Н. П. 99.
 Образцовъ А. С. 47.
 Образцовъ Н. М. 64.
 Обрицкій А. К. 63.
 Овсянниковъ И. В. 86.
 Овсянниковъ А. М. 116.
 Овчинниковъ Д. В. 43.
 Овчинниковъ Н. П. 49, 51.
 Овчинниковъ В. Н. 47.
 Овчаровъ И. Н. 135.
 Огаревъ В. М. 53, 140.
 Сгарковъ И. В. 78, 80.
 Оглоблина П. А. 81.
 Оглоблинъ Н. И. 36.
 Оглоблинъ А. И. 77.
 Огневъ Н. К. 8, 50.
 Одигитріевскій Петръ 43.
- Одинокъ В. П. 108.
 Одинокъ С. Г. 74, 75.
 Одинцова Е. Н. 81.
 Одинцовъ В. П. 36.
 Озолинъ К. И. 6.
 Окновъ Н. И. 90.
 Окселенко Г. Г. 64.
 Оленина Е. Д. 39.
 Оленинъ Владимиръ Александровичъ 3, 7.
 Олехновичъ А. С. 46.
 Олехновичъ Б. С. 46.
 Олешкевичъ Н. С. 47.
 Оливъ Н. В. 143.
 Онисимовъ О. С. 85.
 Онисимовъ М. Н. 125.
 Онисимовъ И. И. 90.
 Овѣгинъ К. Н. 5, 8.
 Овѣгинъ М. Н. 13.
 Орлова М. Ф. 110.
 Орлова Л. А. 149.
 Орловъ П. А. 142.
 Орловъ М. Д. 89, 91, 100.
 Орловъ В. Т. 99, 103.
 Орловъ А. И. 41, 43, 56, 57.
 Орловъ А. С. 62.
 Орловъ П. И. 40.
 Орловъ Н. Т. 112.
 Орловъ Н. И. 5.
 Орловъ А. А. 42.
 Орловъ К. В. 125, 138, 140.
 Орловъ А. Ф. 36.
 Орловъ С. Ф. 95.
 Орловъ-Давыдовъ А. А. 9, 76.
 Орфеновъ Н. А. 63.
 Орѣховъ А. А. 34.
 Осиповъ Е. М. 47, 50.
 Осиповъ А. И. 150.
 Осиповъ И. Н. 100, 102, 104.
 Осиповъ С. П. 61, 108.
 Осиповъ С. Д. 92.
 Осоргинъ М. М. 29, 64, 65, 66, 67.
 Остроглазовъ Дмитрій 25.
 Остроглазовъ Іоаннъ 29, 31, 40, 41, 44.
 Остроумовъ В. В. 36.
 Остроумовъ М. П. 109.
 Отто А. Л. 5.
 Отто А. К. 126.
 Офросимова Л. П. 37.
 Офросимовъ А. А. 37, 39, 57, 61, 70, 79, 106, 150.
 Охотниковъ И. М. 113.
- Павлина** монахиня 119.
 Павлиновъ Н. И. 9, 115, 117.
 Павлова К. К. 32.
 Павловскій А. Н. 108.
 Павловскій В. П. 18.
 Павловскій Д. Д. 137.
 Павловъ С. М. 46.
 Павловъ П. О. 65.
 Павловъ И. Я. 59.
 Павлютинъ М. Е. 98.
 Павлюць В. А. 80, 82.
 Павшинцевъ В. М. 128.
 Палладинъ А. П. 36.
 Памухинъ А. П. 71.
 Памухинъ Ф. П. 71.
 Панинъ Г. Г. 21, 66.
 Панинъ Е. Е. 53.
 Панковъ С. В. 121.
 Пановъ Н. Н. 141, 142, 143.
 Пановъ В. Н. 142.
 Пановъ П. Н. 107.
 Пановъ И. С. 92.
 Пантюшинъ Я. Г. 13.
 Пантюшинъ Я. Е. 37.
 Пантелеевъ А. К. 66.
 Панькинъ И. П. 93.
 Паньшинъ Я. Ф. 122, 127, 128.
 Паньшинъ Н. Н. 124, 127.
 Паньшинъ Н. В. 122, 125.
 Панфиловичъ М. А. 42, 56.
 Папковъ С. И. 47.
 Парфіановичъ Н. А. 4, 57.
 Паршинъ А. В. 81.
 Пастуховъ М. П. 133.
 Пастуховъ Д. П. 79.
 Пасхаловъ К. Н. 38, 148.
 Пацева З. М. 130.
 Пацевъ Я. И. 124, 129, 130.
 Пашковскій А. Е. 77.
 Перекалинъ К. Н. 15.
 Перегонецъ Л. Ф. 77.
 Перегонецъ В. Ф. 48.
 Перевозчиковъ М. І. 119.
 Перевозчиковъ Н. А. 119.
 Перова С. А. 102.
 Перовъ М. Д. 102.
 Першинъ С. А. 132.
 Песоченская М. И. 44.
 Пезоченскій І. І. 141, 143.
 Пестриковъ Н. Н. 33, 41.
 Петелинъ В. Л. 59.
 Петрова М. Н. 117.
 Петровъ В. Л. 13, 59, 62.
 Петровъ К. Ф. 135.

- Петровъ Г. Г. 63.
 Петровъ Н. М. 106, 108, 109, 110, 112.
 Петровъ А. А. 24, 99, 146.
 Петровъ М. П. 72.
 Петровъ И. И. 25.
 Петровъ П. И. 46.
 Петровъ А. С. 25.
 Петровъ А. Г. 17.
 Петровъ М. Г. 47.
 Петровъ А. П. 63.
 Петропавловская А. Д. 140.
 Петрухинъ В. Д. 124.
 Петрушинъ Н. М. 124.
 Петряковъ Д. В. 26.
 Переверзевъ Н. П. 71, 75.
 Перелыгинъ В. В. 22.
 Перминовъ Г. А. 46.
 Песковскій Н. А. 18.
 Печкина А. А. 81.
 Пещуровъ П. А. 132, 134, 135.
 Пигулевскій В. М. 106.
 Пигута Д. Б. 118.
 Пинаевъ Г. А. 47.
 Пинкусовичъ А. И. 110.
 Пирожниковъ А. И. 48.
 Писарева Е. Ф. 58.
 Писарева А. В. 73.
 Писаревъ А. Н. 72, 75, 107, 108, 110, 111, 112.
 Писаревъ Н. В. 17, 19, 58, 138.
 Писаревъ А. В. 48.
 Писаренко М. Н. 148, 149.
 Пичаевскій А. В. 36.
 Пичаевскій И. В. 37.
 Плотухъ Д. П. 36.
 Пиуновская М. И. 35.
 Пиуновскій П. А. 41.
 Пиуновскій А. А. 13.
 Плаксина П. К. 90.
 Платовъ Г. С. 13.
 Платоновъ П. К. 101.
 Плохинскій А. И. 28, 67.
 Плугинъ И. Н. 86.
 Плеханова В. В. 81.
 Плѣшаковъ И. З. 10.
 Плѣшиновъ А. И. 98.
 Плюснинъ В. И. 49.
 Погорѣловъ П. И. 13, 53, 54.
 Подашевскій А. П. 134.
 Подашевскій Б. П. 84, 91, 92.
 Подгорѣцкая С. Н. 142.
 Подземскій Я. Н. 128.
 Подковинскій Н. Р. 18, 66.
 Поздяковъ Я. И. 145.
 Позняковъ С. Л. 146, 150.
 Покровскій И. Д. 110.
 Покровскій И. И. 123.
 Покровскій Н. И. 151.
 Покровскій М. В. 42, 44, 126.
 Покровскій Н. В. 56, 57.
 Покровскій Н. А. 54.
 Покровскій В. В. 21, 30, 53.
 Покровскій С. С. 42.
 Покровскій А. А. 15, 42.
 Покровскій Н. О. 14.
 Покровскій А. К. 104.
 Покровскій Николай 80, 81, 83.
 Покровскій Александръ 80.
 Покровскій Петръ 80.
 Покровскій В. М. 42.
 Покровскій И. А. 122, 125, 128.
 Покровскій Н. С. 51, 59, 65.
 Покровскій Н. Д. 130.
 Покровскій И. В. 42.
 Покровскій Т. П. 134, 135.
 Покровскій С. В. 17.
 Покровскій В. Т. 74.
 Покровскій В. Д. 131.
 Покровскій Г. Г. 134.
 Покровскій М. П. 76.
 Покровскій П. В. 146.
 Покровскій А. И. 135.
 Полежаевъ И. П. 26, 70, 71, 72, 73, 74, 75.
 Полежаевъ Н. П. 71, 74, 75.
 Ползиковъ П. В. 44.
 Поливанова З. В. 42.
 Поливанова Е. И. 43.
 Поливанова Н. В. 31.
 Полидоровъ А. Н. 101.
 Политимскій 94.
 Полозовъ Д. В. 46.
 Полозовъ А. Н. 130, 132, 133, 134, 135.
 Полоченковъ П. И. 96.
 Полторацкій Д. Д. 7, 59, 68.
 Полторацкій А. А. 18, 66.
 Полторацкій К. В. 45.
 Полубояриновъ 84.
 Полухинъ И. И. 147.
 Полуэктовъ Е. Г. 98, 100.
 Полуэктовъ В. Г. 98.
 Польшманъ В. А. 97, 98.
 Польшманъ Е. Е. 28, 101.
 Польшманъ А. В. 101.
 Поляковъ И. И. 47.
 Поляковъ В. В. 123.
 Полянскій М. В. 131, 132, 134, 136.
 Полянскій М. И. 145.
 Померанцева Е. В. 135.
 Понкратовъ Н. Н. 87.
 Пономарева Н. А. 141.
 Пономаревъ С. В. 25.
 Пономаревъ Б. К. 86.
 Пономаревъ Н. В. 137.
 Поповкинъ М. М. 90, 91.
 Поповкинъ Д. Ф. 132.
 Попова Н. С. 141, 142.
 Попова З. С. 145.
 Попова М. Д. 149.
 Попова Е. Н. 33.
 Попова М. В. 24.
 Попова Е. С. 81.
 Попова П. М. 98.
 Поповъ Н. И. 11, 86, 87.
 Поповъ И. П. 119.
 Поповъ В. Г. 24, 32, 56.
 Поповъ 94.
 Поповъ А. А. 7, 20, 137.
 Поповъ А. Н. 38, 143.
 Поповъ И. В. 122.
 Поповъ В. М. 44.
 Поповъ И. И. 19.
 Поповъ К. К. 72.
 Поповъ М. И. 147, 150.
 Поповъ А. М. 142.
 Поповъ Т. А. 133.
 Поповъ В. П. 142.
 Поповъ З. Ф. 129.
 Поповъ В. И. 70.
 Поповъ М. М. 36.
 Поповъ С. П. 138, 139, 140, 141, 142, 143.
 Поповъ А. С. 34.
 Поповъ С. А. 79, 97, 98, 99, 100, 102, 138.
 Поповъ И. С. 79.
 Поріэтъ К. И. 53.
 Пороженко З. Н. 12.
 Порываевъ П. И. 19.
 Посабцевъ П. И. 139.
 Посабцевъ С. С. 137, 139, 141.
 Поспѣловъ С. В. 26, 83.
 Поспѣловъ Н. В. 9.

- Поспѣловъ Н. А. 150.
 Потанинъ Н. Г. 13.
 Потаповъ И. Е. 19.
 Потаповъ Г. Л. 58.
 Потаповъ Н. П. 48.
 Потаповъ В. П. 48.
 Потѣхинъ П. А. 27, 132, 135.
 Потѣхинъ А. И. 123.
 Похвиснева А. М. 32.
 Правиковъ Д. А. 10.
 Превратухинъ А. А. 37.
 Превышъ-Квинто Ф. Ф. 48.
 Прежевскій А. П. 112.
 Преображенская Л. Н. 35.
 Преображенскій В. И. 126.
 Преображенскій К. Н. 92.
 Преображенскій А. П. 36, 47.
 Преображенскій С. Н. 23.
 Преображенскій В. В. 77.
 Преображенскій А. А. 40, 41, 44, 52.
 Преображенскій Д. Г. 114, 116, 117.
 Пригонъ А. Т. 88.
 Приходько В. В. 106.
 Прозоркевичъ М. В. 90.
 Прозоровская А. В. 33, 44.
 Прозоровскій В. Г. 13, 43, 60, 67.
 Прозоровскій Н. С. 36.
 Прозоровскій В. А. 14.
 Прокоповичъ Н. Д. 47.
 Прокоповичъ А. К. 27.
 Прокопьевъ С. С. 36.
 Прокофьевъ А. И. 94.
 Промитовъ Г. И. 19.
 Пронинъ П. П. 111, 112.
 Пронинъ И. Г. 98, 99, 103.
 Прончукъ Г. П. 112.
 Просвирнинъ И. И. 137.
 Простовъ П. И. 92.
 Простовъ Т. И. 92.
 Протасовъ Н. И. 106.
 Протасовъ А. П. 120.
 Протасовъ А. С. 124.
 Протасовъ А. Н. 146.
 Протасовъ Н. Н. 42, 58, 62, 67, 68, 122, 128.
 Протасовъ И. Н. 137.
 Протасовъ Василій 72, 73, 74.
 Протасовъ Е. С. 21.
 Протасовъ В. И. 111.
 Протасовъ В. П. 74.
 Протасовъ А. И. 108.
 Протопопова Е. С. 90.
 Протопопова А. А. 42.
 Протопоповъ І. А. 25, 31, 40, 41, 56.
 Протопоповъ С. А. 85.
 Протопоповъ А. Н. 70, 72, 73.
 Протопоповъ Сергѣй 88, 90, 91, 93.
 Прохоровъ С. С. 108.
 Прошукаловъ А. Д. 130.
 Прусаковъ С. С. 49.
 Прыгуновъ А. П. 145.
 Птицынъ М. В. 47.
 Пугачевъ И. С. 46.
 Пузаковъ А. Е. 147.
 Пузанова Е. М. 35.
 Пульхеровъ А. И. 7, 36, 58, 61.
 Пупко И. Д. 73.
 Пусторослевъ Г. П. 114, 115.
 Путиловъ В. П. 10.
 Пучковскій Н. Н. 87.
 Пучковскій М. С. 134, 135, 136.
 Пучковъ А. М. 76.
 Пушкаревъ П. В. 134, 136.
 Пшеная-Северинъ С. М. 12, 13.
 Пшикъ Г. Ѳ. 30.
 Пясковскій Н. П. 18.
 Пятинъ Н. М. 11.
 Пятницкій И. П. 30.
 Пятницкій В. В. 140.
 Пятницкій П. Д. 69, 70.
 Пятницкій В. М. 66.
 Пятницкій М. М. 5, 73.
Раббиновичъ А. К. 118.
 Рабиновичъ П. Ф. 90.
 Равинская О. А. 95.
 Рагозина Е. В. 126.
 Рагозинскій Н. Я. 116.
 Рагозинъ Н. Н. 122, 123, 132.
 Рагозинъ В. В. 134.
 Рагульскій А. А. 112.
 Рагульскій А. П. 97, 102, 105.
 Радзивиловъ Н. К. 40.
 Раевскій П. П. 36.
 Разуваевъ М. В. 124.
 Разумовская М. П. 96.
 Разумовская М. И. 39.
 Разумовскій Г. А. 12, 13, 15, 31, 39, 40, 44, 52, 53, 59, 115.
 Разумовскій Н. А. 79, 82.
 Разумовскій С. В. 21.
 Разумовскій Николай 74.
 Разумовскій М. В. 97, 100, 102, 105.
 Раковъ С. П. 143.
 Раковъ П. С. 13, 16, 19.
 Ракодольскій В. Ф. 141.
 Ралль А. В. 110, 112.
 Распоповъ Н. Г. 14.
 Ратнеръ 84.
 Рахманова Е. С. 90.
 Рахмановъ В. А. 20.
 Рахмановъ А. П. 13.
 Рахмановъ С. Л. 47.
 Рахмановъ И. И. 8.
 Рахмановъ В. Л. 47.
 Рахмановъ М. А. 107, 109.
 Рачковъ А. Я. 135.
 Ревякинъ С. Н. 143.
 Рединъ Е. Н. 138.
 Редзель Н. Н. 71, 72.
 Резанцевъ Г. А. 20.
 Ремизовъ Никифоръ 107.
 Ремизовъ С. А. 89.
 Ремизовъ Ѳ. С. 30.
 Рецко М. В. 150, 151.
 Ренне Н. А. 13, 98, 100.
 Ренне Н. К. 32.
 Ренне М. Н. 65, 68.
 Реуттъ И. І. 78.
 Решетилловъ П. Н. 45.
 Ржевскій Іоаннъ 125, 126.
 Ригеръ А. К. 48, 49.
 Ридманъ М. Н. 39.
 Ристеръ 96.
 Рихтеръ А. А. 138.
 Рихтеръ Е. А. 46.
 Робушъ С. С. 19, 62.
 Роговскій В. К. 106, 108, 109, 111, 112.
 Родинъ Н. І. 92.
 Родинъ К. Г. 124.
 Родичевъ Д. Ѳ. 122, 125, 128.
 Родионовъ Ѳ. Г. 34.
 Родякинъ В. Ѳ. 6.
 Родякинъ Н. Ф. 89, 91.
 Рождественская А. В. 43.
 Рождественская Л. С. 35.
 Рождественская А. П. 34.
 Рождественскій С. М. 76.
 Рождественскій П. С. 30.

- Рождественскій В. А. 149.
 Рождественскій 140.
 Рождественскій В. В. 62, 67
 Рождественскій А. А. 21.
 Рождественскій В. Д. 89.
 Рождественскій Д. 109.
 Рождественскій С. А. 117.
 Рождественскій Т. 89
 Рождественскій В. В. 13
 Рождественскій В. Ф. 60.
 Рождественскій С. В. 29, 33.
 Рождественскій Е. В. 15.
 Рожкова А. П. 31.
 Рожковъ П. Г. 48.
 Рожковъ А. И. 68.
 Рожковъ П. И. 96.
 Розанова А. В. 33.
 Розановъ М. Н. 115.
 Розановъ В. А. 17.
 Розановъ А. В. 109, 111.
 Розановъ В. С. 37.
 Розановъ П. Т. 146, 148.
 Розановъ Т. И. 107, 112
 Розенбергъ Н. Н. 115.
 Розенблатъ С. Г. 34, 51.
 Розенблатъ М. Г. 73.
 Розовъ П. Д. 5
 Розенталь Г. М. 115.
 Розовъ Н. И. 88.
 Розсыпной А. Н. 23
 Романовъ И. М. 112.
 Романовъ А. П. 5, 50.
 Романовъ Н. А. 59.
 Романовъ Ф. С. 133.
 Романовъ М. Л. 148.
 Романовъ А. Р. 66
 Ромашкина А. А. 94.
 Ромашовъ В. А. 114, 120
 Ропонетъ О. М. 33, 39, 51.
 Ромодановскій Н. П. 10, 68.
 Россетъ Н. А. 86.
 Росницкій В. В. 30.
 Ростиславова Л. А. 32.
 Ростовскій Н. Д. 11, 50.
 Рубцовъ А. А. 122, 128.
 Рудаковъ В. Н. 73, 75.
 Руденко П. М. 107, 108, 111.
 Румянцевъ В. Н. 142.
 Румянцевъ А. И. 14.
 Руссетъ М. И. 20, 62.
 Ручкинъ Ф. В. 99.
 Рыбкинъ Д. Д. 20.
 Рытова К. В. 44.
 Рябининъ И. А. 119, 120.
 Рябовъ Я. М. 46.
 Рябчиковъ В. С. 25.
- Сабо** С. М. 86.
 Савиновъ-Щукинъ М. П. 70.
 Савинскій И. В. 124, 127
 Савковъ Н. М. 48.
 Савичевъ И. Ф. 103, 104.
 Савчукъ С. П. 48.
 Саголовичъ 94.
 Садыковъ П. А. 20, 28.
 Саенко Ф. П. 63.
 Салитская Е. И. 110.
 Салищевъ Г. И. 103.
 Салищевъ И. М. 103.
 Салищевъ К. М. 99.
 Салова А. А. 32, 54.
 Саловъ В. А. 21, 52, 66.
 Саловъ С. А. 98, 99, 102, 103, 105.
 Саловъ А. М. 132.
 Саломатниковъ П. И. 95.
 Саломатникова - Ненарокова Е. А. 96.
 Салтыковъ А. А. 94.
 Салтыковъ С. И. 128.
 Сальниковъ П. И. 88.
 Самойловъ Ф. И. 109.
 Сампелева В. А. 91.
 Сампелевъ А. Н. 87, 88, 89, 90, 91.
 Самсонова - Двойникова Л. А. 73.
 Самсоновъ В. И. 60, 124.
 Самуйловъ В. И. 27.
 Сандеръ М. Я. 28.
 Санниковъ С. И. 132.
 Санинъ И. И. 106, 108, 109.
 Санинъ М. И. 71, 72, 73.
 Санинъ В. А. 74.
 Санинъ П. Я. 73.
 Сановъ И. И. 127.
 Сапельниковъ В. Г. 116.
 Сапожниковъ Ф. Ф. 111.
 Сахарова Е. Н. 88, 91.
 Сахаровъ А. М. 42.
 Сахаровъ П. В. 136.
 Сахаровъ Л. Л. 102.
 Сахаровъ И. Н. 21.
 Сахаровъ Н. Д. 23.
 Сачковъ Е. И. 80.
 Свавицкій С. П. 46.
 Свиреневъ А. А. 12.
 Свищевъ Н. М. 129.
 Свенторжецкій А. Б. 78.
 Свѣтинскій Н. Н. 48.
 Свѣтовостоковъ Д. И. 142.
 Свѣчниковъ М. В. 67.
- Свѣчниковъ Н. Н. 16, 44.
 Святополковъ А. Н. 69.
 Сдобниковъ В. Б. 98.
 Севастьяновъ С. М. 132.
 Севриковъ И. И. 46.
 Селезневъ В. К. 134, 135.
 Селезневъ С. В. 151.
 Селивановъ М. М. 33, 56, 57.
 Селивановъ Н. В. 132.
 Селивановъ С. В. 71, 72.
 Селивановъ А. Ф. 90.
 Селиверстовъ В. Н. 71, 74.
 Селляво А. А. 19.
 Семенова Е. Ф. 31, 32.
 Семеновскій Н. П. 29.
 Семеновъ П. С. 30, 34, 42.
 Семеновъ А. Д. 45.
 Семеновъ И. Д. 63.
 Семеновъ Е. Н. 140.
 Семеновъ А. М. 9.
 Семеновъ Н. Ф. 90, 93.
 Семинъ А. Н. 87, 94.
 Семіоничевъ А. М. 95
 Семовъ В. М. 138.
 Сенаторовъ З. И. 63.
 Сенинъ А. М. 138.
 Сенченко Г. Г. 12.
 Сениявинъ С. А. 100.
 Серафимовъ К. П. 78.
 Сергіевская А. С. 43.
 Сергіевскій С. Г. 31.
 Сергіевскій А. С. 111.
 Сергіевскій Р. А. 35.
 Сергѣевъ А. А. 23, 55, 138.
 Серебровъ М. Е. 151.
 Серебряковъ П. Д. 15.
 Серебрянниковъ В. Г. 44.
 Серегинъ М. И. 139.
 Серезинъ Я. М. 124.
 Серловъ С. И. 37.
 Серпинскій 61.
 Сесекинъ Е. И. 96.
 Сиганьковъ П. П. 102, 103, 105.
 Сидорова Г. И. 32.
 Сидоровская Е. М. 95.
 Сидоровъ П. А. 66.
 Сидоровъ Ф. П. 63.
 Сидѣльниковъ А. В. 16.
 Сизова З. С. 25.
 Сизовъ Г. И. 25.
 Сизовъ М. В. 138, 139.
 Симаковъ С. М. 94.
 Симинъ В. Н. 132.
 Симкинъ Н. М. 78, 82.

- Симоновъ И. Н. 147.
Симоновъ М. И. 5.
Симоновъ М. В. 131, 133, 134, 135.
Симсонъ П. Ѳ. 57.
Синай 94.
Синицкій К. Ѳ. 42.
Синицкій Л. В. 123.
Синицынъ Н. Н. 63.
Ситиковъ П. А. 128.
Скачковъ Г. Я. 66.
Скворцовъ А. И. 127.
Скворцовъ Ф. Ф. 29, 78, 80, 81, 83.
Скворцовъ И. И. 14.
Скворцовъ П. А. 139.
Скворцовъ А. П. 79.
Скворцовъ Н. М. 100.
Скворцовъ А. И. 127.
Скоковъ Н. А. 124.
Скопинъ Б. К. 115.
Скребловскій В. Г. 81.
Скржипчинскій В. Л. 10.
Скрипкина О. С. 90.
Скрипкинъ 91.
Скрипкинъ А. И. 89.
Скрипкинъ С. Н. 86, 87.
Скуба П. Н. 24.
Слевинскій М. М. 140.
Слемзинъ В. Ѳ. 73.
Слуцкій В. К. 48.
Смиренномудровъ И. А. 13, 22, 62.
Смиренскій Д. Д. 119.
Смирнова О. П. 35.
Смирнова Е. И. 43.
Смирнова А. Я. 35.
Смирнова Н. С. 142, 143.
Смирнова В. В. 100.
Смирнова В. С. 5.
Смирнова Е. Ф. 126.
Смирновъ В. Н. 142.
Смирновъ П. А. 20.
Смирновъ А. Н. 81, 98, 99.
Смирновъ Михайль 67.
Смирновъ С. А. 79.
Смирновъ В. Ф. 25.
Смирновъ Г. Т. 135.
Смирновъ Д. Н. 7.
Смирновъ В. В. 79, 82, 115, 119, 120.
Смирновъ Іоаннь 22.
Смирновъ А. С. 14.
Смирновъ С. В. 46.
Смирновъ Н. В. 13, 70, 108, 109, 120, 139.
Смирновъ Д. В. 13, 32, 41, 54.
Смирновъ Д. С. 134, 135.
Смирновъ Семень 72, 74.
Смирновъ Д. 109.
Смирновъ А. П. 73, 103, 104.
Смирновъ В. С. 90, 95, 141, 142, 143.
Смирновъ К. И. 132.
Смирновъ Л. А. 33, 41, 42.
Смирновъ П. 56.
Смирновъ Н. Г. 37.
Смирновъ Г. В. 6, 60.
Смирновъ І. Ф. 53.
Смирновъ К. А. 82.
Смирновъ В. М. 31, 34.
Смирновъ В. И. 51.
Смирновъ Н. С. 139.
Смирновъ Т. И. 142, 143.
Смоленецъ К. П. 76.
Смоленовъ Н. И. 96.
Смольская Л. И. 31.
Смольяниновъ В. С. 137.
Смоляниновъ И. И. 142.
Смыковъ М. И. 47.
Смѣловъ П. Г. 9.
Смѣтневъ А. И. 140.
Снѣгиревъ И. С. 142.
Сняtkова В. М. 149.
Сняtkовъ Н. Е. 111.
Собенниковъ И. В. 90.
Соболевскій И. А. 24.
Соболевскій Н. Ф. 17.
Соболевскій М. И. 46.
Соболевскій В. К. 19.
Соболевъ Н. К. 20, 46.
Соборновъ С. Ф. 15.
Соковичъ О. К. 33.
Сокольскій Л. И. 146.
Сокольскій А. В. 13.
Соколова М. Н. 42.
Соколова М. А. 42.
Соколова К. А. 28.
Соколова М. И. 44.
Соколова 94.
Соколова Н. П. 34.
Соколова А. П. 81.
Соколова М. М. 44.
Соколова Н. М. 42.
Соколова О. А. 110.
Соколова А. Т. 150.
Соколовъ А. И. 49, 126.
Соколовъ В. Н. 40.
Соколовъ М. К. 30, 32.
Соколовъ А. А. 23, 36, 42, 87.
Соколовъ Г. В. 34, 41.
Соколовъ Ѳ. Д. 35, 41.
Соколовъ Н. В. 11.
Соколовъ Г. И. 32.
Соколовъ В. Г. 114, 116, 117, 119.
Соколовъ Е. А. 84.
Соколовъ А. Л. 14, 25.
Соколовъ И. С. 45.
Соколовъ Д. М. 86, 87, 94.
Соколовъ Н. П. 115, 121.
Соколовъ Х. П. 121.
Соколовъ Л. И. 118.
Соколовъ А. В. 14, 95, 106.
Соколовъ М. Г. 84.
Соколовъ В. Е. 74, 117.
Соколовъ С. И. 132, 135.
Соколовъ П. Г. 117.
Соколовъ С. В. 95.
Соколовъ Михайль 93.
Соколовъ Е. М. 15.
Соколовъ Д. С. 7, 56, 103, 104.
Соколовъ А. П. 146.
Соколовъ Ѳ. С. 41, 58.
Соколовъ Н. И. 136, 146, 147, 148, 149, 150, 151.
Соколовъ И. Л. 99.
Соколовъ А. М. 62.
Соколовъ И. И. 18, 138, 140.
Соколовъ С. А. 24.
Соколовъ А. Ф. 109.
Соколовъ А. С. 134.
Соколовъ В. В. 126.
Соколовъ Д. Ф. 87, 143.
Соколовъ К. Ф. 143.
Соколовъ Іоаннь 109, 143.
Соколовъ І. Е. 141, 142.
Соколовъ С. Д. 133.
Соколовъ Н. К. 141, 142.
Соколовъ Ф. А. 149.
Солнцевъ А. Л. 23, 67.
Солнцевъ А. Н. 86.
Солнцевъ А. А. 86, 87, 92.
Соловой Г. Н. 46.
Соловьева Т. Г. 141.
Соловьевъ В. В. 4, 60.
Соловьевъ Н. П. 110.
Соловьевъ Н. И. 125.
Соловьевъ Ѳ. Ѳ. 4.
Соловьевъ Г. И. 87, 90.
Соловьевъ Н. Е. 129.
Соловьевъ Л. П. 134.
Соломатниковъ А. И. 85.
Соломатниковъ Д. И. 91.

- Соломка А. Л. 118.
 Сомовъ И. А. 145.
 Сонинъ М. С. 48.
 Сонгайло Д. Э. 106.
 Соппиковъ В. В. 46.
 Сопликовъ И. И. 78.
 Сорокина П. Г. 39.
 Сорокинъ В. П. 24
 Сорокинъ Г. К. 142, 144.
 Сорокинъ I. С. 119.
 Сорокинъ П. А. 48.
 Сорокинъ С. С. 122, 125.
 Сорохтинъ А. А. 114.
 Сорохтинъ А. И. 61, 113, 115.
 Сорочкинъ Н. Я. 100.
 Сорочкинъ Н. Н. 11.
 Сосницкій И. С. 30, 32, 54,
 Сосницкій Б. В. 108.
 Софроновъ Т. Г. 16.
 Софроновъ Н. Н. 24.
 Спасскій А. I. 10, 68.
 Спасскій С. I. 24, 25.
 Спасскій Д. С. 5.
 Сперанская А. И. 43.
 Сперанскій I. I. 13, 25, 34,
 40, 41, 43, 44.
 Сперанскій Г. И. 43.
 Спиридоновъ Н. Ф. 20.
 Спѣшилова Е. Н. 88.
 Ставропольскій В. 48.
 Ставровскій С. М. 7.
 Стакевичъ Г. И. 24.
 Стакинъ Н. А. 85, 86.
 Стакинъ О. Н. 11.
 Станиславскій Н. Г. 36.
 Станиславскій А. В. 48.
 Станкевичъ В. С. 125.
 Станкевичъ С. М. 17.
 Станкевичъ И. В. 54.
 Старожиловъ А. М. 78.
 Старожиловъ А. А. 147.
 Стеллиферовскій Ф. Ф. 74.
 Степаницкій Э. А. 31, 32.
 Степанова К. И. 39.
 Степановъ С. В. 48.
 Степановъ Т. Т. 59.
 Степановъ-Поповъ И. П.
 66.
 Степановъ Н. Ф. 123.
 Степановъ Ф. П. 123, 125.
 Степановъ Н. А. 87.
 Степановъ Г. С. 6.
 Степанчиковъ И. А. 145.
 Степинъ Я. С. 98.
 Стефанъевъ А. Н. 146, 147
- Стѣснягинъ Ф. А. 115.
 Стольниковъ И. С. 104.
 Столярова М. А. 85.
 Сторожевъ И. С. 150.
 Страсбургеръ И. Р. 83.
 Страхова Е. В. 35.
 Страховъ В. Н. 117.
 Страховъ Юаннъ 107, 109,
 110.
 Страховъ С. В. 21.
 Страховъ С. П. 78.
 Страховъ П. В. 43.
 Стржемечный А. К. 48.
 Стрежневъ В. Д. 59.
 Стрѣкаловъ В. Н. 24.
 Стрѣкаловъ В. А. 137.
 Стрѣкаловъ А. А. 145.
 Стрѣлинъ И. А. 104.
 Студенецкій А. А. 36.
 Стукаловъ В. М. 18.
 Субботинъ В. Ф. 137, 138,
 139, 140, 141.
 Суворова Т. А. 88.
 Судакевичъ А. В. 82.
 Судакевичъ Ж. В. 82.
 Судницынъ Р. А. 48.
 Сумарокова Н. А. 32.
 Супротивный Г. Г. 45.
 Сурнаковъ А. А. 110.
 Суховъ П. В. 133.
 Суходольская Е. М. 37, 75.
 Суходольскій В. П. 69, 132
 Суходровская А. Н. 102.
 Суходровскій А. И. 21.
 Суходровскій И. Н. 107.
 Сухонось В. М. 63
 Сухоруковъ М. Л. 145.
 Сухоѣдова Н. И. 35.
 Сухоѣдова А. И. 118.
 Сухотинъ П. Д. 94, 95.
 Сухотинъ И. М. 94.
 Сухотинъ А. М. 97, 98, 100.
 Сучковъ М. И. 82.
 Сушковъ Е. П. 60.
 Сушковъ А. П. 124.
 Счастновъ И. В. 12.
 Сырцовъ В. Д. 47.
 Сысоевъ М. И. 13, 15.
 Сычева Е. И. 149.
 Сычевъ Н. А. 149.
 Сытина М. Н. 53
 Сытинъ С. Д. 107.
 Сытинъ Л. В. 65.
 Сытинъ Н. В. 9, 13.
 Сѣдлецкій С. К. 48.
 Сѣдѣевъ Е. В. 89.
- Талдыкина А. П. 38.
 Тальманъ Э. Б. 38, 100,
 106.
 Таманскій В. И. 86.
 Танскій Я. Э. 15, 26, 27.
 Тарасовъ Н. П. 140, 143.
 Тарасовъ А. Я. 87, 91.
 Тарбѣевъ О. И. 24.
 Тарбѣевъ Василий 93, 95,
 96.
 Тарвидъ И. I. 23.
 Тариновъ И. С. 118.
 Тарусовъ И. П. 143.
 Тарховъ В. Э. 10.
 Таршинова Е. М. 33.
 Татаринновъ И. В. 10.
 Татаровскій 113.
 Татаровъ А. П. 136.
 Твердохлѣбова А. Н. 81.
 Телятниковъ И. С. 143.
 Теандровъ П. В. 99.
 Тенишевъ Н. А. 82.
 Тенюковъ Я. Г. 137.
 Тепцевъ М. Н. 73, 74.
 Теренина М. I. 39.
 Теренинъ М. Н. 62.
 Теренинъ Н. В. 13, 15, 39
 51, 52, 54, 55.
 Терентьевъ П. В. 85.
 Тереховъ И. Г. 99, 100.
 Тереховъ В. Д. 78.
 Тереховъ Д. Г. 102.
 Тетеревенковъ В. Н. 123,
 125.
 Тетеревятниковъ В. И. 81.
 Тешнеръ 22.
 Тимаковъ А. Е. 26.
 Тимонинъ С. Т. 147.
 Тимошинъ Г. П. 23.
 Тимофеева А. И. 127.
 Тимофеевъ В. Н. 142.
 Тимофеевъ В. И. 60.
 Тимофеевъ В. В. 103.
 Тимофеевъ И. Д. 8.
 Тимофеевъ М. И. 147.
 Тимошенковъ А. М. 99.
 Тинякова Е. К. 38.
 Тиняковъ С. А. 6.
 Типикина М. В. 42.
 Типикинъ В. М. 59.
 Типикинъ К. И. 122.
 Типикинъ Э. Н. 139, 142.
 Типикинъ Н. Н. 137.
 Типикинъ П. М. 143.
 Типольскій Н. В. 148.
 Тисовъ М. Л. 122.

- Титова М. В. 90.
 Титовъ Василій 83.
 Титовъ Г. І. 56.
 Титовъ А. П. 78.
 Титовъ С. В. 116.
 Титовъ П. В. 5
 Тихомирова В. А. 35.
 Тихомирова Е. А. 35.
 Тихомировъ И. А. 36.
 Тихомировъ М. Н. 122,
 123, 125, 126, 127.
 Тихомировъ И. В. 74.
 Тихомировъ Яковъ 88, 93.
 Тихомировъ В. В. 19.
 Тихомировъ В. Т. 125, 126.
 Тихомировъ В. П. 59.
 Тихомировъ Е. Г. 145.
 Тихомировъ 83.
 Тихомировъ С. В. 23.
 Тихонъ епископъ 7, 56.
 Тихонова М. Г. 101.
 Тищенко Д. Д. 64.
 Ткаченко П. Ф. 11.
 Тобизенъ И. Г. 98.
 Токаревъ Л. Г. 148.
 Толмачевъ И. Н. 40, 62.
 Толмачевъ И. А. 125.
 Толпыго С. А. 48.
 Толстая Л. А. 17.
 Толстая Н. Э. 35, 39, 51, 52.
 Толстая С. Н. 32, 54, 55.
 Толстикова В. Е. 31.
 Толстой А. В. 7, 19, 41,
 50, 51, 52, 57, 79, 80.
 Толстой И. Л. 65.
 Толстой А. П. 60.
 Толстова М. И. 31.
 Толстовъ И. А. 117, 118, 119.
 Толстогузова Е. Н. 93.
 Толстогузовъ Т. В. 89.
 Толченковъ Н. П. 124.
 Толченковъ П. П. 14.
 Томашевъ В. К. 28.
 Томилинь Н. И. 80.
 Томицкий П. И. 26, 83.
 Топорская П. Г. 43.
 Травкинъ І. Е. 133.
 Травло В. А. 148.
 Трактатова Е. В. 31.
 Трактатовъ А. А. 23.
 Траубенбергъ А. В. 138,
 140.
 Траубенбергъ П. П. 134.
 Трейтеръ П. А. 29, 32.
 Третьяковъ И. А. 66.
 Третьяковъ В. Ф. 20.
 Трефна А. И. 31.
 Трефни В. И. 30, 62.
 Трибульскій М. А. 27.
 Трифонова М. П. 118.
 Троицкий В. П. 62.
 Троицкий Ф. П. 124.
 Троицкий Н. 96.
 Троицкий И. Н. 32.
 Троицкий А. М. 63, 145.
 Троицкий В. В. 54.
 Троицкий Н. А. 116.
 Троицкий Василій 130.
 Трофимовъ П. И. 115.
 Трофимовъ К. А. 47.
 Трофимовъ А. А. 62.
 Трофимовъ Н. И. 113.
 Трофимовъ И. А. 114.
 Трояновская М. Б. 39, 51,
 52, 55.
 Трояновскій Е. И. 13, 21,
 50, 51, 52, 53, 55.
 Троянская З. П. 81.
 Троянскій П. С. 77.
 Трубецкой кн. Е. Н. 65.
 Трубниковъ Д. А. 95.
 Труновъ Д. И. 79.
 Трусовъ П. М. 108.
 Трухачевъ С. В. 51.
 Трухачевъ С. Ф. 28.
 Трушковскій Н. Б. 19.
 Тужилкинъ В. И. 5.
 Тужилкинъ И. В. 126, 128.
 Тузовъ И. Л. 41.
 Тулушева М. И. 150.
 Тумановъ М. П. 87, 94, 95,
 96.
 Туповъ В. Е. 75.
 Турбинъ В. И. 97.
 Туркинъ А. Н. 98, 99, 104.
 Турскій І. А. 99.
 Тутышкина З. А. 44.
 Тутышкинъ П. А. 80.
 Тутышкинъ А. А. 113.
 Тучапскій А. Л. 126.
 Уварова П. С. 56, 57.
 Уваровъ В. Г. 5, 118.
 Угаровъ А. А. 72.
 Угаровъ І. К. 71.
 Угримовъ А. И. 123.
 Удаловъ П. С. 48.
 Узденниковъ А. П. 5, 12,
 13, 23, 25, 62.
 Уклеинъ В. К. 80.
 Ульяновскій А. И. 33, 35.
 Ульяновскій П. Н. 18.
 Умновъ А. А. 27.
 Унковская С. И. 43.
 Урусовъ Д. С. 65, 138, 141.
 Урусовъ С. Д. 137, 143.
 Урусовъ Ю. Д. 21.
 Усачевъ Г. Ф. 95.
 Усердовъ І. М. 5.
 Усовъ П. Н. 48.
 Усовъ Г. И. 66.
 Успенская А. В. 108.
 Успенскій В. И. 90.
 Успенскій Георгій 86, 88,
 90.
 Успенскій И. В. 114, 117,
 116, 121.
 Успенскій Никл. 147, 149,
 150, 151.
 Успенскій В. С. 21, 67.
 Успенскій П. В. 4.
 Успенскій Д. К. 124.
 Успенскій А. В. 11, 139.
 Успенскій А. И. 56, 57.
 Успенскій П. А. 102, 105.
 Успенскій В. В. 20.
 Успенскій П. Н. 149.
 Успенскій С. И. 11, 37, 103.
 Устимовъ Н. А. 37.
 Устиновъ В. В. 36.
 Утинъ В. А. 83.
 Уткинъ Т. И. 59.
 Утѣхинъ В. С. 45.
 Ушацкая М. П. 43.
 Фаддѣевъ В. А. 86.
 Фаддѣевъ А. В. 30, 32.
 Фалѣевъ М. Д. 118.
 Фалѣевъ Н. Н. 37.
 Фалѣевъ А. К. 134.
 Фаминцына А. С. 31, 33.
 Фандѣевъ В. Д. 24.
 Фандѣевъ И. Д. 30, 32.
 Фарботко И. А. 6.
 Фастъ А. Б. 98.
 Фатюшинъ И. М. 149.
 Февралевъ Г. А. 15.
 Феденевъ Я. В. 103.
 Федоричева М. А. 81.
 Федорищевъ Н. Ф. 95.
 Федоровскій А. Н. 18, 66.
 Федоровъ И. Ф. 90.
 Федоровъ М. Н. 5, 105.
 Федоровъ П. И. 95.
 Федоровъ С. С. 6.
 Федоровъ И. И. 98.
 Федоровъ П. А. 30.
 Федоровъ Г. И. 10.

- Федоровъ А. Д. 122.
 Федосовъ И. И. 86, 87, 88.
 Федосѣевъ В. В. 145.
 Федотова И. Н. 33.
 Федотовъ И. И. 118.
 Федотовъ Н. В. 45.
 Федотовъ П. Н. 86.
 Фейгинъ 76
 Фелицынъ К. В. 116.
 Фелицынъ Н. В. 134.
 Фелицынъ Алексѣй 83.
 Феофилактовъ А. А. 28.
 Феттеръ Н. К. 72, 75.
 Фидровскій Л. М. 19.
 Фикссенъ И. А. 106, 107.
 Филатовъ Н. М. 65.
 Филатьевъ С. К. 147.
 Филимонова Н. Ф. 142.
 Филимоновъ И. Н. 123.
 Филимоновъ С. В. 71.
 Филинъ М. Г. 95.
 Филипповъ В. А. 33.
 Филипповъ С. М. 72.
 Филипповъ Н. Я. 99
 Филипповъ Н. А. 148.
 Филоновъ М. Г. 129.
 Филоновъ В. А. 37.
 Фильчагинъ М. Т. 24.
 Филитовъ Н. Д. 118.
 Фишеръ В. М. 53.
 Флерова А. Т. 31, 52.
 Флерова М. П. 39.
 Флеровъ Н. П. 4, 6, 7, 26, 39.
 Флеровъ Н. Н. 30.
 Флеровъ В. П. 36.
 Фортинскій П. К. 33, 41.
 Фортунатовъ К. А. 73.
 Фомина Е. Н. 38.
 Фоминъ 84.
 Фоминъ Я. М. 122, 123, 127.
 Фонинъ А. А. 13.
 Фотіевъ А. А. 17, 50
 Фофановъ А. Г. 9, 113,
 115, 116, 117, 119.
 Фрейгангъ Н. Э. 45.
 Фридбергъ И. И. 135.
 Фролова А. Н. 110.
 Фроловъ Д. С. 146.
 Фроловъ Н. Д. 123, 124,
 125, 130
 Фроловъ П. В. 75.
 Фролочкинъ С. Я. 89.
 Фроммъ 84.
 Фуксъ И. М. 38.
 Фуниковъ С. П. 115.
 Фурсовъ Г. Е. 138, 139.
- Х**
 Хабовскій И. А. 5
 Халаевъ В. Н. 4, 7, 39.
 Халецкій А. А. 70, 72.
 Халецкій Е. А. 71.
 Халкинъ К. П. 88, 89, 91, 92.
 Халкіоповъ М. В. 47
 Халютинъ Б. Б. 47.
 Хаменковъ А. Н. 21.
 Харламовъ Е. П. 46.
 Харина Г. Н. 126
 Харитоновъ М. Н. 144.
 Харитоновъ А. М. 106.
 Хатунцевъ М. И. 30, 56.
 Хвалевнова О. Н. 89.
 Хвалевновъ А. М. 89.
 Хвалевновъ С. П. 89.
 Хвалевновъ В. В. 134
 Хведорось К. О. 105
 Хелковскій Н. А. 47.
 Хикинъ Н. Н. 92.
 Хилковъ М. И. 79.
 Химинъ Я. М. 137, 138,
 139, 142, 143.
 Хинчинъ Я. Г. 26, 37, 121.
 Хитрова Ю. П. 118.
 Хитровскій К. П. 99.
 Хлюпинъ Н. П. 98, 99, 100.
 Хлюпинъ И. П. 97, 100.
 Ходобай Б. Ю. 98.
 Хозяковъ 61.
 Холмогоровъ Г. І. 56.
 Холодковскій Н. П. 28,
 50, 52.
 Холуяновъ А. И. 13, 24.
 Хомякова В. Э. 31.
 Хонинъ А. А. 23, 52
 Хохловская Е. П. 135.
 Хохловъ 123.
 Хохловъ А. К. 14.
 Хохловъ Н. И. 150.
 Храниловъ Н. А. 25.
 Хребтовъ П. А. 114, 115,
 117, 119.
 Хрисанѣова Е. Е. 56.
 Хрисанѣовъ В. Т. 26.
 Хрусталева А. Н. 48.
 Хрусталева А. П. 69.
- Ц**
 Царевскій Н. І. 49.
 Царевъ Э. Н. 43.
 Царевъ Г. Э. 64.
 Царенковъ В. И. 48.
 Царскій 144.
 Цвѣтковъ Б. А. 37.
 Цвѣтковъ Т. Я. 146.
 Цвѣтковъ В. П. 67, 68.
 Цвѣтковъ С. И. 133.
- Цвѣтковъ И. Э. 41, 56.
 Цвѣтковъ М. В. 11.
 Цвѣтковъ Г. С. 62.
 Цвѣтковъ В. Г. 4, 51.
 Цешке К. В. 25.
 Циборовскій М. К. 58.
 Цивинскій Л. І. 119, 120.
 Циглеръ В. Э. 124.
 Циплаковъ Н. И. 82.
 Ципулинъ И. И. 37, 59, 61.
 Циолковскій К. Э. 42.
 Цоболева М. М. 12.
 Цуцковъ И. В. 6.
 Цуриковъ И. И. 78.
 Цѣхомскій К. С. 98.
 Цыплаковъ Д. И. 140, 141,
 144
 Цыплаковъ А. И. 26.
 Цыплаковъ О. И. 78.
 Цыпулинъ И. И. 13, 22.
- Ч**
 Чавчавадзе кн. Л. С.
 132, 134.
 Чагинъ В. А. 66.
 Чагинъ А. Е. 24, 59.
 Чайниковъ А. П. 11.
 Чаловъ Р. В. 29, 30.
 Чароковъ Д. Н. 9.
 Чарыковъ С. И. 6.
 Чебышевъ Николай 95, 96.
 Чебышевъ П. П. 147, 148,
 150.
 Чекрыгинъ В. И. 119.
 Челищева Е. Н. 32, 55, 56.
 Челищевъ Н. Д. 7.
 Челищевъ Ф. С. 78.
 Челищевъ С. М. 7.
 Челищевъ А. Н. 9, 71, 73,
 74, 75, 109, 110, 112.
 Челищевъ Н. Н. 114, 115.
 Челищевъ Д. Н. 8, 9, 13, 15,
 53, 54, 56, 63, 69, 71.
 Чельманъ А. Н. 48.
 Черкасовъ Г. М. 100.
 Черни В. А. 18, 49, 50.
 Черневскій И. М. 86, 91.
 Чернецовъ П. И. 35, 41, 43.
 Черновъ А. Н. 6.
 Черновъ Я. И. 99.
 Чернышовъ А. И. 131, 133.
 Чернышовъ И. П. 131, 133,
 135, 136.
 Чернышовъ П. Е. 128.
 Чернышовъ Н. П. 139.
 Черствая В. Х. 32.
 Чертковъ С. Е. 14.

- Чертковъ Н. Е. 73, 74, 75.
 Чесаковъ І. Т. 94, 95.
 Чесновъ П. А. 82.
 Четвериковъ И. И. 60, 62.
 Четвериковъ Л. Н. 108.
 Чешихинъ А. А. 43, 55.
 Чешихинъ К. А. 13, 15,
 37, 38, 58.
 Чеченинъ А. Т. 15, 65.
 Чивова А. А. 121.
 Чижевскій Л. В. 45.
 Чижевковъ Я. Н. 73.
 Чишовъ А. П. 5, 105.
 Чишовъ А. И. 75.
 Чишовъ С. И. 81.
 Чишовъ Н. П. 35.
 Чикинъ Ф. Ф. 127.
 Чинновъ А. Н. 35, 43, 44, 67.
 Чинновъ Ал-ѣй 93.
 Чировъ Д. И. 135.
 Чистоваловъ Н. И. 124.
 Чистякова Н. В. 53.
 Чистякова Н. П. 42.
 Чистяковъ И. В. 120.
 Чистяковъ И. И. 74, 124,
 128.
 Чистяковъ Іоаннъ 74, 75.
 Чистяковъ Н. К. 33, 43.
 Чистяковъ А. Н. 53.
 Чистяковъ П. А. 9.
 Чистяковъ А. И. 14.
 Чичкинъ И. Г. 120.
 Чичкинецъ Г. М. 118.
 Чубыкинъ 96.
 Чувановъ Г. П. 104.
 Чувалинъ М. Н. 144.
 Чугрина В. Г. 140.
 Чугринъ Г. В. 140.
 Чудаковъ Н. И. 138, 141.
 Чудновъ П. Т. 129, 130.
 Чуйкинъ К. К. 101.
 Чулковъ П. А. 27.
 Чулковъ М. Д. 40.
 Чулковъ А. Г. 12.
 Чупровъ Г. П. 37.
 Чупровъ А. 150.
 Чупровъ А. Н. 21.
 Чупровъ Н. В. 140.
 Чупровъ Н. И. 5.
 Чупровъ С. І. 134.
 Чупровъ 84.
 Чупровъ А. В. 84.
 Чупровъ В. И. 92.
 Чупровъ И. Н. 101.
 Чупровъ 137.
 Чупровъ И. И. 121.
 Чупыринъ А. М. 48.
 Чуфаровскій В. М. 69, 72,
 75.
Шабалинъ В. Я. 51,
 56, 76.
 Шабловскій 76.
 Шавыкинъ А. Г. 96.
 Щалаева М. И. 32.
 Шатовичъ М. Т. 24.
 Шалькевичъ Е. И. 123.
 Шангина Ю. Н. 35.
 Шангинъ В. В. 7, 14.
 Шангинъ А. В. 11.
 Шандро Г. И. 112.
 Шапиловская М. П. 126.
 Шаповаловъ С. В. 21, 32.
 Шароновъ П. А. 140.
 Шаровъ Н. М. 115.
 Шаровъ 43.
 Шасорановъ В. Ф. 132.
 Шаталовъ Д. Ѳ. 22.
 Шахмагоновъ Ѳ. М. 7, 13,
 15, 31, 32, 57.
 Шведовъ А. К. 86.
 Шебаровъ Л. А. 111, 112.
 Шевалевъ В. А. 71.
 Шевелевъ А. А. 62, 63.
 Шевичъ М. А. 39.
 Шевичъ И. Е. 79, 106.
 Шевяковъ Г. Е. 150.
 Шелковскій І. Я. 22, 23.
 Шелковъ Г. Ф. 99.
 Шемаевъ М. В. 121.
 Шемякинъ И. А. 93.
 Шенингъ Г. К. 11.
 Шенягинъ К. С. 6.
 Шепелевъ И. В. 80, 131.
 Шереметьевъ С. Д. 57.
 Шерстневъ А. В. 59.
 Шершебневъ С. А. 63.
 Шестакова А. Н. 30, 31.
 Шестаковъ М. Н. 36.
 Шестова А. Н. 31.
 Шестовъ П. М. 71.
 Шейко М. П. 29, 134.
 Шиллингъ Д. А. 72.
 Шалко Д. К. 37.
 Шимановскій С. Б. 22.
 Шимановскій А. А. 6.
 Шипикинъ С. К. 77.
 Ширпяская - Шахматова
 О. А. 38.
 Ширшова В. А. 35.
 Шпряевъ А. А. 30.
 Шряевъ А. Ѳ. 36.
 Шишлинъ В. К. 96.
 Шишовъ А. В. 111.
 Шкилевъ А. Г. 132.
 Школьниковъ А. Г. 36.
 Шкотъ А. Д. 19.
 Шлиппе Н. Г. 78, 123.
 Шлиппе Л. Г. 86, 123.
 Шлиппе Г. К. 58, 123.
 Шмелевъ В. П. 48.
 Шмидтъ Ю. В. 48.
 Шмидтъ Р. І. 19.
 Шминке В. А. 75.
 Шмыковъ П. Е. 150.
 Шнакенбургъ О. Л. 30.
 Шнейдеръ Ф. І. 81, 82.
 Шнооръ В. Е. 127.
 Шнооръ И. Е. 124, 127.
 Шокинъ Ѳ. И. 73.
 Шостакъ А. А. 137.
 Шохинъ М. Н. 34, 47.
 Шоховъ М. Е. 48.
 Шпырковичъ В. С. 6.
 Шрубко А. В. 27.
 Шгакельбергъ М. К. 45.
 Штемпель Э. И. 21, 53,
 66, 72.
 Штильбахъ Д. Э. 59.
 Штурмъ В. Н. 27.
 Шувалова Е. В. 117.
 Шуваловъ М. М. 36.
 Шуваловъ Е. П. 93.
 Шуваловъ И. И. 109, 112.
 Шуваловъ А. И. 116, 120.
 Шулыгинъ С. И. 126.
 Шумаевъ А. С. 148.
 Шумарина Н. М. 31.
 Шумилинъ Викторъ 117,
 119.
 Шумилинъ Ф. А. 136.
 Шумевскій К. А. 7, 9, 13,
 15, 19, 31, 40, 51, 56,
 59, 64, 147, 148.
 Шумскій С. П. 87.
 Шумскій Ѳ. Н. 46.
 Шуровскій Н. В. 47.
 Шуруповъ С. В. 41.
 Шуруповъ Ф. Н. 147.
 Шутовъ Г. А. 71.
 Шутовъ П. В. 19, 73, 75.
 Шутовъ С. В. 71.
Щеглова А. М. 80.
 Щеглова Л. П. 32, 42.
 Щегловъ Серг. 16, 43, 44.
 Щегловъ В. И. 6, 7, 50, 63.
 Щегловъ А. М. 147.

Щегловъ 67.
 Щегловъ Іоаннъ 131, 134.
 Щегловъ К. В. 37.
 Щеголева М. В. 73.
 Щеголевъ М. А. 142.
 Щеголевъ Д. И. 117, 119.
 Щеголевъ Н. Н. 11.
 Щеголевъ Ѳ. И. 114.
 Щедринъ А. Е. 37.
 Щедринъ И. М. 79.
 Щедродаровъ Владиміръ
 79, 83.
 Щепетова П. А. 31, 33, 42,
 50, 63.
 Щепетовъ Никаноръ 109,
 112.
 Щепкина Э. А. 117.
 Щепкинъ С. В. 104.
 Щепкинъ В. Г. 46.
 Щенотьевъ А. Н. 77.
 Щербакова А. И. 96.
 Щербаковъ Г. Г. 116.
 Щербаковъ С. И. 63.
 Щербаковъ В. И. 97.
 Щербаковъ А. В. 114, 116,
 117, 119.
 Щербаковъ С. Е. 71.
 Щербаковъ С. В. 29, 31.
 Щербатовъ Н. Б. 61.
 Щербачевъ В. С. 48.
 Щербачевъ Н. С. 9, 59.
 Щетининъ И. Д. 122, 127,
 128.
 Щетининъ С. И. 122, 124,
 127, 128.
 Щетининъ Н. А. 122, 124,
 127.
 Щукина О. Г. 113.
 Эвертъ 113.
 Эгеръ А. Н. 48.

Эльцбергъ Р. Р. 121.
 Эллена Е. В. 31.
 Энглезі А. К. 10.
 Эминъ М. М. 108.
 Эрлихъ Э. К. 27.
 Эсикъ Т. Г. 48.
 Юдинъ М. М. 62.
 Юдкинъ Ѳ. Ѳ. 33.
 Юрдоновъ Н. П. 130.
 Юринъ Е. В. 82.
 Юричевъ Б. Я. 139, 142,
 143.
 Юрковъ П. К. 73.
 Юрковъ Г. И. 131, 135.
 Юрловъ М. Ѳ. 48.
 Юрьевъ Д. С. 4.
 Юцкевичъ В. К. 80.
 Юшкевичъ В. В. 24.
 Яблонскій В. І. 121.
 Ягодинъ А. Н. 124.
 Языковъ П. А. 122, 126.
 Якимовъ Н. А. 36.
 Якобсонъ - Мартинелли
 Э. А. 30.
 Якобсонъ Л. Л. 47.
 Якобсонъ Т. Н. 31.
 Яковлевъ А. Н. 137.
 Яковлевъ С. Ф. 36.
 Яковлевъ Н. Н. 124.
 Яковлевъ П. И. 72.
 Яковлевъ А. А. 5, 15, 24,
 37, 50, 51, 65.
 Яковлевъ Н. С. 17, 19, 29,
 51, 115, 117.
 Якубовскій В. А. 59.
 Якуничковъ Е. М. 106,
 110, 112.
 Якушевъ М. Ѳ. 117, 118,
 120.

Ялозо Б. А. 85, 92.
 Янковъ В. М. 45.
 Яновская В. Г. 39.
 Яновскій Н. Н. 58, 65, 67.
 Яновскій И. Н. 8, 65.
 Яновскій И. И. 45.
 Янсонъ А. Н. 95.
 Янцевъ С. И. 130, 135, 136.
 Янышева Е. П. 39.
 Яньковъ В. П. 27, 28, 50,
 58, 65.
 Ярославкинъ И. А. 87.
 Яроцкій А. К. 96.
 Яекловскій Б. Н. 47.
 Яекловскій В. Н. 30, 32, 54.
 Ястребова Т. Ф. 94.
 Ястребовъ В. М. 78.
 Ястребовъ А. К. 73.
 Ястржембскій Ѳ. А. 5.
 Яхнинъ В. М. 10, 68.
 Яхнинъ 68.
 Яхонтовъ М. Г. 5.
 Яценко Н. Я. 122.
 Яцунъ Е. В. 46.
 Яштольдъ-Говорко А. И.
 133.

Федорова К. Д. 38.
 Федорова З. 140.
 Федоровъ Ѳ. Е. 126.
 Федоровъ М. М. 30.
 Федоровъ Ф. К. 129.
 Федоровъ Д. Ф. 66.
 Федоровъ П. А. 31, 32.
 Федосѣевъ В. П. 6.
 Федотова И. Н. 32.
 Федотовъ 127.
 Фоминый И. И. 33.

Перемѣны, происшедшія за время печатанія настоящаго изданія (по 20 декабря 1913 года).

Канцелярскій служитель Медынскон дворянскон опеки Сорохтинъ Николай зачисленъ въ штатъ канц. служител. Канцеляріи Г. Губернатора, съ допущеніемъ его къ временному исполненію обязанностей Старшаго шт. чиновника особ. порученій при Его Сіятельствѣ.

Дѣлопроизводитель Калужскон общины сестеръ милосердія Росс. общества Краснаго Креста кск. Барановъ, за переходомъ на службу въ другую губернію, уволенъ отъ означен. должности, а на его мѣсто назначенъ старшій пом. Правит. Канц. Г. Губернатора ис. Цвѣтковъ.

Командиръ 2-й батареи 3-й арт. бригады подполк. баронъ фонъ-Штакельбергъ произведенъ въ полковники съ назначеніемъ командиромъ 2-го дивизиона 28-й артил. бригады.

Командиромъ 2-й бат. 3-й артил. бригады назначенъ командиръ 6-й бат. 28-й арт. бригады подполк. Кузьминъ.

Помощ. полк. казначея 10-го пѣх. полка ттс. Бѣляевъ А. зачисленъ, согласно прошенію, въ штатъ канц. чиновн. Калужск. гор. полиц. упр.

Переводится 2-го стрѣлковаго полка подпоруч. Роголи-Левицкій въ 10-й пѣх. полкъ.

Переводится командиръ 1-й бат. 2-го сибирскаго мортирнаго артил. дивизиона подполк. Великановъ въ 3-ю артил. бригаду.

Переводится 2-го сибирск. мортирн. артил. дивизиона подпор. Сергѣенко въ 3-ю артил. бригаду.

Шт.-кап. 10 полка Андрусовъ произведенъ въ капитаны и уволенъ отъ службы по болѣзни.

9-го пѣх. полка капит. Чопикашвили переведенъ въ управленіе корпуснаго интендантск. 19-го армейск. корпуса.

Казначей 10-го пѣх. полка ис. Царевскій умеръ.

Завѣд. хозяйствомъ Калужскаго мѣстн. лазарета капит. Плюсинъ назначенъ испр. должность завѣдыв. хозяйствомъ Иркутскаго военнаго госпиталя.

Начальникомъ пѣшей стражи Калужскон губ. назначенъ ротмистръ Ирданъ Влдр. Алдр.

Подпор. 10-го полка Ставропольскій переведенъ въ 122-й пѣхотный тамбовскій полкъ.

Околот. надзиратель 9-го околот., 3-й части г. Калуги Брейеръ Влдр. уволенъ отъ службы, согласно прошенію, а на его мѣсто назначенъ Гапоновъ Романъ.

Помощн. пристава 1-й части г. Калуги гс. Поповъ Николай умеръ.

И. о. полиц. надзират. при Калужск. город. полиц. управ. Войткевичъ Адамъ, согласно прошенію, уволенъ отъ службы, а на его мѣсто назначенъ запасн. старш. писарь Мѣшковъ Павелъ.

Приставъ 2-го ст. Малоярославецкаго уѣзда гс. Сонгаило, согласно прошенію, уволенъ отъ службы, а на его мѣсто назначенъ полиц. надз. г. Сухиничъ нч. Крыловъ. Перемѣщены: помощ. пристава 3 ч. г. Калуги гс. Монастыревъ на должн. полиц. надз. г. Сухиничъ, а на его мѣсто назн. окол. надзир. 12 окол. 3-й ч. г. Калуги гс. Успенскій; окол. надз. 10 ок. Васильевъ-Евграфовъ—въ 12 ок. и 9-го ок. нч. Гапоновъ—въ 10-й ок.

Надзиратель сыскаго отд. при Калужск. город. полиц. управл. Никуличевъ Андрей назначенъ на должность помощ. пристава 1-й части г. Калуги.

Бывшій урядникъ полиц. стражи Перемышльск. у. Шитиковъ Козьма назначенъ полицейск. надзират. сыскаго отд. при Калужскомъ город. полиц. управленіи.

Лѣкаръ Фандѣевъ Вас. Дм. опредѣленъ врачомъ больницы при станціи „Калуга“ С.-В. ж. д.

Инженеръ-техникъ сс. Ключинскій опредѣленъ попечителемъ Калужскаго женск. благотвор. общества съ 7 октября.

Купецъ Немзеръ опредѣленъ почетн. членомъ Калужской губ. попечительства дѣтскихъ приютовъ.

Перемѣщается контролеръ контроля Забайкальск. ж. д. ка. Алекинъ на ту же должность въ отдѣлъ контроля С.-В. ж. д. по постройкѣ Чембарской и Ломовской вѣтвей.

Окончившій Импер. Моск. Унив. Алѣевъ М. П. опредѣленъ на госуд. службу въ число сверхштат. чиновникомъ Калужск. казен. палаты.

Дворянинъ Гурьевъ назначенъ сверхштат. чиновник. особ. поруч. Калужской казенной палаты.

Штатный ординаторъ Калужской общины сестеръ милосердія сс. Миссевичъ К. В. согласно прошенію, уволенъ отъ занимаемой должности.

П о Л и х в и н с к о м у у ѣ з д у .

Уѣздный членъ Калужск. окр. суда по Лихвинск. у. ка. Сенявинъ назначенъ предсѣдат. Глуховскаго съѣзда мировыхъ судей.

Столсначальникъ Лихвинск. полиц. управ. нч. Разумовскій Михайлъ назначенъ и. о. секретаря того же управл., регистраторъ означеннаго управл. гс. Межевеловъ столоначальникомъ и кр. Сорочкинъ Алексѣй регистраторомъ названнаго полиц. управленія.

Д О П О Л Н Е Н І Я .

Губернское Земское Собрание.

Предсѣдатель—губернскій предв. дворянства дсс. Булычовъ Никл. Ив.; *члены*: депутатъ отъ духовнаго вѣдомства прот. о. Іоаннъ Дм. Зарѣцкій, уполномоченный отъ Управл. Государствен. Имуществами сс. Янковъ Викторъ Павл., всѣ уѣздные предводители дворянства и члены Губерн. Земской Управы, предсѣдатели всѣхъ уѣздныхъ земскихъ управъ и

губернскіе земскіе гласные: Боровскаго у.—Коломійцевъ Алндр. Алндр. и Обнинскій Борисъ Петр.; Жиздринскаго у.—Дятковъ Георг. Дм., Заринъ Никл. Петр., Житновъ Владмр. Никл., Каншинъ Ив. Анатл. и Коссаковскій Алндр. Владмр.; Калужскаго у.—Осоргинъ Мих. Мих., Яновскій Никл. Никл., князь Трубецкой Евг. Никл. и Меньшовъ Никл. Арк.; Козельскаго у.—князь Оболенскій Ал-ѣй Дм., Кашкинъ Никл. Серг., Запольскій Никл. Алндр. и Шлиппе Левъ Густав.; Лихвинскаго у.—Полуэктовъ Вячесл. Гр., фонъ-Польманъ Вас. Ал-ѣев., фонъ-Вернеръ Алндр. Вас.; Малоярославецкаго у.—Рахмановъ Мих. Андр., Смирновъ Алндр. Вас., Бродинъ Ив. Ив.; Медынскаго у.—Разумовскій Гр. Алндр., Хребтовъ Петр. Алндр., Павликовъ Никл. Ив., Борзовъ Петр. Серг. и Коротковъ Никл. Адрианов.; Мещовскаго у.—Рагозинъ Никл. Никл., Фроловъ Никл. Дм., Угримовъ Алндр. Ив., Потѣхинъ Алндр. Ив. и Степановъ Никл. Филип.; Мосальскаго у.—Меньшовъ Евг. Евг., Короваевъ Валент. Никл. и Пещуровъ Петр. Ал-ѣев.; Перемышльскаго у.—Бѣльченко Никл. Алндр., Козляиновъ Пав. Нилов., князь Урусовъ Дм. Серг.; Тарусскаго у.—Поповъ Мих. Ив. и Пасхаловъ Клавдій Никандров.

Списокъ присяжныхъ повѣренныхъ, помощниковъ присяжныхъ повѣренныхъ и частныхъ повѣренныхъ, состоящихъ при Калужскомъ Окружномъ Судѣ.

Присяжные повѣренные: Цыборовскій Модестъ Карл., (Садовая ул., д. Кадмина); Чистяковъ Алндр. Никаноров., (Успенская ул., д. Кирѣева); Петровъ Гр. Гр., (Кольцовскій пер., д. Теренина); Лионъ Серг. Ефрем., (Покровскій пер., с. д.); Новосильцевъ Леонидъ Никл., (Георгиевская за верхомъ ул., с. д.); Фоссъ Никл. Христ., (Никитская ул., с. д.); Потуловъ Алндр. Никл., (Мѣшковскій пер., д. Мѣшкова); Фелицынъ Дм. Антон., (Григоровскій пер., д. Слесарева); Песоченскій Ив. Вас., (Молотковская ул., д. Сапожникова); Абросимовъ Никл. Федр., (Золотаревская ул., д. Макарова); Солнцевъ Алндр. Лаврент., (Никитская ул., д. Романова); Агуровъ Вас. Ив., (Благовѣщенская ул., д. Фишера); Хонинъ Алндр. Алндр., (Воробьевская ул., д. Маркевича).

Помощники присяжныхъ повѣренныхъ: Безсоновъ Серг. Вас., (Черновскій пер., д. Фалѣевой); Любимовъ Вас. Никл., (Григоровскій пер., св. д.); Скрицкій Борисъ Яковл., (Покровскій пер., д. Лиона); Шишкинъ Анатол. Вас., (Московская ул., д. Егоровой); Кологривовъ Алндр. Алндр., (Золотаревская ул., собст. д.); Леонтьевъ Владмр. Евг., (Воскресенская ул., д. Смыкова); Корнѣевъ Владимъ Ив., (Кутузовская ул., д. Власова); Горбуновъ Кирилль Аф., (Успенская ул., с. д.); Ангеловъ Дм. Тим., (городъ Жиздра).

Частные повѣренные: Богдановъ Мих. Павл., (Григоровскій пер., с. д.); Ерживо Домбровскій Владисл. Станисл., (Садовая ул., с. д.); Мельгуновъ Алндр. Алндр., (городъ Перемышль); Никифоровъ Петр. Алндр., (г. Юхновъ, Смоленск. губ.); Боголюбовъ Никл. Вас., (г. Тула); Щегловъ Вас. Ив., (Золоторевская ул., здавіе Губернск. Правленія).

Калужскій Учительскій Институтъ

Директоръ—сс. Петровскій Серг. Ал-ѣев.; преподаватели—кск. Вознесенскій Виктр. Никл., нч. Местергази Мих. Мих., кск. Олисовъ Никл. Ал-ѣев. и кр. Назъмовъ Конст. Алндр.

Калужскій Епарх. Ревизионный Комитетъ.

Предсѣдатель—свящ. Цвѣтковъ Мих. Вас.; члены - священники: Дмитревскій М. Г., Макаровъ А. А. и Гурко В. А.

Калужскій отдѣлъ всероссійской лиги борьбы съ туберкулезомъ.

(Свѣдѣній не доставлено).

Калужское об—во фельдшеровъ и фельдшерицъ.

(Свѣдѣній не доставлено).

Главнымъ Агентомъ Перваго Россійск. Страх. об - ва, учрежден. въ 1827 г. состоитъ Писаревъ Никл. Вас. (Воскресенская ул., д. № 449).

О Г Л А В Л Е Н І Е.

	Стран.
Россійскій Императорскій Домъ	III—VI
Табель-календарь на 1914 г.	VII
Неприсутственные дни 1914 г.	VIII
Пасхалія на 11 лѣтъ	X
Краткій Алфавитный указатель именъ святыхъ православной церкви	X
Крестные ходы Калужской епархіи	XIX
Престольные праздники г. Калуги	XXII
Епископы Калужской епархіи	XXVII
Калужскіе генераль-губернаторы	—
Калужскіе Губернаторы и губ. Предводители Дворянства . . .	XXVIII
Калужскіе Вице-Губернаторы	XXIX
Городскіе головы г. Калуги	XXX
Г. Калуга (число жителей на 1 января 1913 г.)	XXXII

Адресъ-Календарь.

Г. Калуга. Личный составъ правительственныхъ и обществен- ныхъ учреждений Калужской губерніи	1
„ Министерство Внутреннихъ Дѣлъ	3
„ Министерство Финансовъ	14
„ Министерство Юстиціи	20
„ Министерство Путей Сообщенія	22
„ Министерство Торговли и Промышленности	26
„ Главное Управление Землеустройства и Земледѣлія	27
„ Министерство Народнаго Просвѣщенія	29
„ Государственный Контроль	36
„ Вѣдомство учреждений ИМПЕРАТРИЦЫ МАРИИ	37
„ Вѣдомство ИМПЕРАТОРСКАГО Человѣколюбиваго общества	38
„ Вѣдомство Православнаго Исповѣданія	40
„ Военное Вѣдомство	44
„ Благотворительныя ученныя и другіе учрежденія и частныя общества	49—63
Калужскій уѣздъ	64
Г. Боровскъ и Боровскій уѣздъ	69
Г. Жиздра и Жиздринскій уѣздъ	76
Г. Козельскъ и Козельскій уѣздъ	84
Заштатный гор. Сухиничи	94
Г. Лихвинъ и Лихвинскій уѣздъ	97

	Стран.
Г. Малоярославецъ и Малоярославецкій уѣздъ	106
Г. Медынь и Медыньскій уѣздъ	113
Г. Мещовскъ и Мещовскій уѣздъ	122
Заштатный гор. Серпейскъ	129
Г. Мосальскъ и Мосальскій уѣздъ	130
Г. Перемышль и Перемышльскій уѣздъ	137
Заштатный гор. Воротыньскъ	145
Г. Таруса и Тарусскій уѣздъ	145

С п р а в о ч н ы й о т д ѣ л њ .

Перечень изданій и продолженій Свода Законовъ	1
Дѣленіе Россійск. Имперіи въ администр. отношеніи	4
Пространство и администр. дѣленіе Кал. губ.	11
Составъ населенія по занятіямъ, по сословіямъ и грамотности.	—
Волости Кал. губ. и почтовые адреса ихъ	12
Слѣдственные участки	15
Судебно-городскіе участки и участки инспекторовъ народныхъ училищъ	17
Призывные участки	18
Станы и волости губерніи	21
Округа о.о. благочинныхъ Калужск. Епархіи	24
Улицы и переулки г. Калуги	25
Періодическія изданія	27
Участки Земскихъ Начальниковъ	28
Такса для легковыхъ извозчиковъ г. Калуги	32
Списокъ почтовыхъ пунктовъ Кал. губ.	—
Списокъ фабрикъ и заводовъ Кал. губ.	34
Свѣдѣнія о фабрикахъ и заводахъ по г. Калугѣ	43
Свѣдѣнія о с.-х. машинахъ и орудіяхъ въ Кал. губ.	45
Списокъ гражданск. врачей г. Калуги	48
Списокъ повивальн. бабокъ г. Калуги	50
Аптеки, аптекарск. магазины и библіотеки г. Калуги	—
Типографіи, литографіи, фотографіи и агенты страховыхъ об- ществъ г. Калуги	51
Историческій музей	53
Подготовит. школы и музык. курсы г. Калуги	—
Списокъ дѣйствующихъ на 1-ое янв. 1913 г. ссудо-сберегат. тов., земскихъ кассъ, сельскихъ банковъ и волостн. кассъ Кал. губ.	54
Списокъ о.о. настоятелей церквей г. Калуги	59
Монастыри и общины губерніи	—

	Стран.
Почтовые правила	60
Телеграфъ	70
Мѣры	72
Монеты и гербовый сборъ	78
Списокъ гостинницъ и меблирован. комнатъ г. Калуги	84

Приложенія.

Статистическій отдѣлъ.

Свѣдѣнія о состояніи Калужской губ. за 1912 годъ.

АЛФАВИТЪ	30
Дополненія и перемѣны, происшедшія во время печатанія	54

Ср. 93535

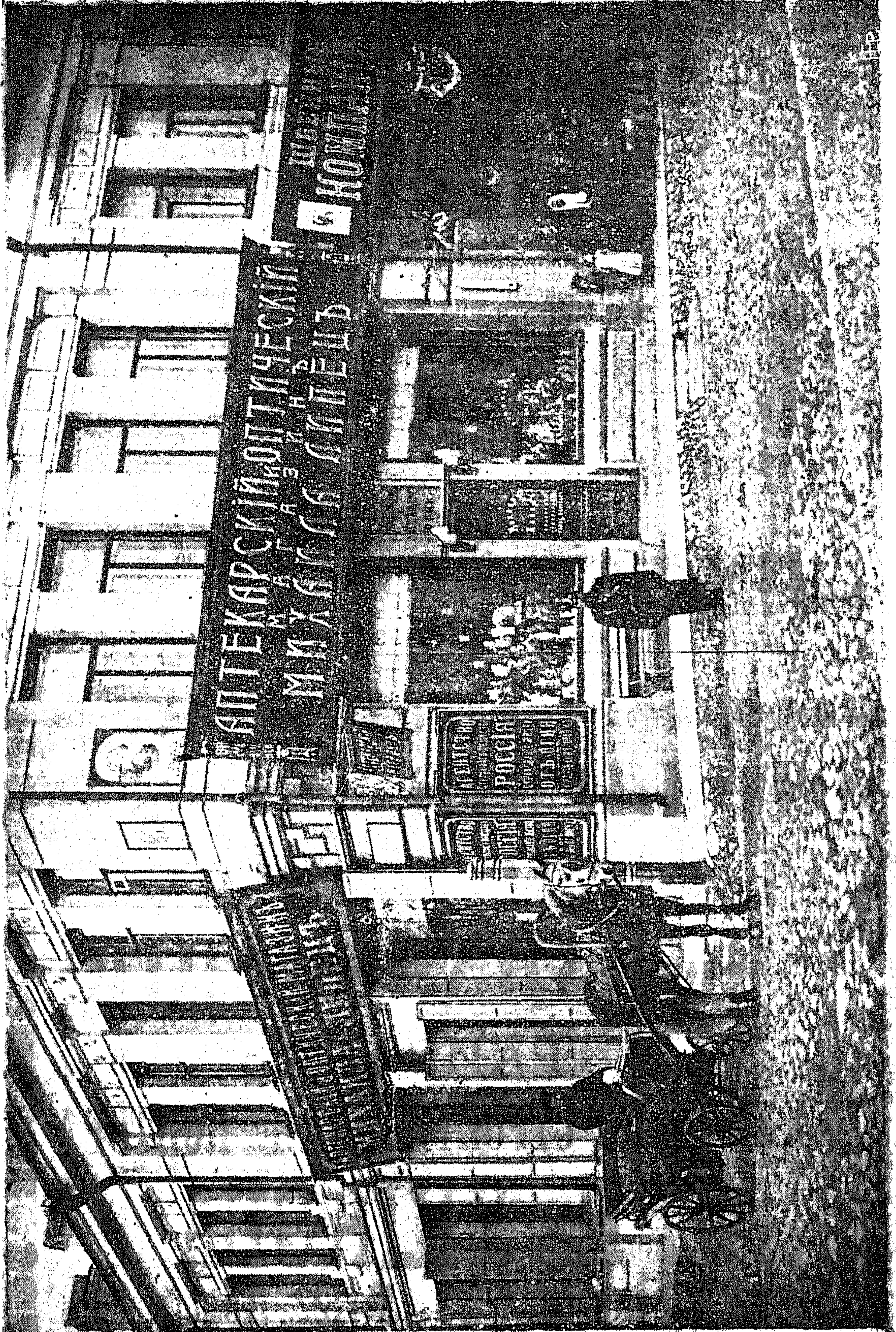

АПТЕКАРСКИЙ ОУТИЧЕСКИЙ
МОНАХОВСКИЙ

КАМЕННЫЙ ПИЛОН

РОССИЯ
ОТЪЮДА

РОССИЯ
ОТЪЮДА

РОССИЯ
ОТЪЮДА

РОССИЯ
ОТЪЮДА

ОТКРЫТА ПОДПИСКА НА 1914 г. на еженедѣльный журналъ литературы, художества, театра и сатиры „ЗЛАТОЦВѢТЪ“. Программа журнала: романы, рассказы, стихи, театр, сатира, юморъ, интимная жизнь искусства. Въ журналъ будутъ помѣщаться оригинальные рисунки, иллюстраціи, репродукціи съ картинъ, наброски и каррикатуры извѣстныхъ художниковъ. Въ журналъ будутъ печататься художественныя миниатюры, разрѣшенныя къ представленію.

Въ журналъ „Златоцвѣтъ“ участвуютъ писатели: Анна Ахматова, Л. Андреевъ, Ник. Архиповъ, С. Ауслендеръ, Л. Василевскій II. Василевскій, (Не-Буква), Ал. Вознесенскій, Владимиръ Голыковъ, А. Гринъ, Н. Гумилевъ, Георгій Ивановъ, Карменъ, Анатолій Каменскій, М. Кузминъ, А. И. Купринъ, Борисъ Лазаревскій, Вл. Ленскій, Алексѣй Липецкій, I. Мендельштамъ, О. Л. Д'Орь, И. Потапенко, П. Потемкинъ, Александръ Рославлевъ, Алексѣй Ремизовъ, Иванъ Рукавишниковъ, Юрій Слезкинъ, Игорь Съверьянинъ, Теффи, Корнѣй Чуковскій, Ан. Чеботаревская, Дмитрій Цензоръ, I. Ясинскій и др. Художники: И. Бялибинъ, В. Бѣлкинъ, И. Бродскій, А. Бобышевъ, И. Гринманъ, В. Денисовъ, Е. Лансере, А. Лаховскій, И. Милицинъ, Д. Митрохинъ, Н. К. Рерихъ, В. Сварогъ, С. Чехонинъ и др. Съ перваго номера журнала начинается печатаніемъ фантастическій романъ двухъ извѣстныхъ русскихъ писателей, имена которыхъ будутъ опубликованы по окончаніи романа.

ТАЙНА ЮЖНЫХЪ ЛЬДОВЪ.

Подписная цѣна на журналъ „Златоцвѣтъ“: на 1 годъ 4 руб., на 6 мѣс 2 руб. 50 к., на 3 мѣс. 1 руб. 30 к., на 1 мѣс. 40 коп. Цѣна отдѣльнаго номера 10 к.

Адресъ редакціи и конторы: Спб., Большая Дворянская, 30, кв 1.

Телеф 178—17. Отдѣленіе конторы: Москва, Филипповскій, 11.

Завѣдующій литературно-художественнымъ отдѣломъ *Дмитрій Цензоръ*.

Редакторъ-издатель *Вл. Голиковъ*

ОТОПЛЕНИЕ,

ВОДОПРОВОДЪ

И КАНАЛИЗАЦІЮ

УСТРАИВАЕТЪ

ТЕХНИЧЕСКО-СТРОИТЕЛЬНАЯ КОНТОРА

Ф. Н. УШКОВА.

Калуга, Московская ул. № 122. Телеф. 255.

Подробныя свѣдѣнія, смѣты и чертежи составляются по первому требованію и **БЕЗПЛАТНО.**

ОТКРЫТА ПОДПИСКА

Н А

общедоступный иллюстрированный

ЭНЦИКЛОПЕДИЧЕСКІЙ СЛОВАРЬ

Товарищества Издательскаго Дѣла „Копѣйка“.

ЭНЦИКЛОПЕДИЧЕСКІЙ СЛОВАРЬ будетъ выходить *еженедѣльными выпусками* въ теченіе 1914 года. 52 выпуска составятъ большой, роскошно отпечатанный томъ, заключающій въ себѣ свыше 1700 страницъ убористаго шрифта. Энциклопедическій Словарь будетъ заключать въ себѣ болѣе 3000 *иллюстр.*, 800 *портретовъ* и 150 *картъ*, отпечатанныхъ въ нѣсколько красокъ. Кромѣ того, къ Словарю будутъ приложены *таблицы цвѣтныхъ рисунковъ*, художественно отпечатанныхъ на мѣловой бумагѣ.

Составленіе Энциклопедическаго Словаря поручено виднѣйшимъ представителямъ въ областяхъ науки, искусства и прикладныхъ знаній, которые о каждомъ предметѣ и понятіи сумѣютъ въ *немногихъ словахъ* сказать все, что требуется знать каждому образованному человеку. Участіе лучшихъ специалистовъ въ составленіи Энциклопедическаго Словаря является гарантіей того, что всѣ свѣдѣнія, помѣщенные въ немъ, будутъ согласоваться съ новѣйшими изслѣдованіями, открытіями и завоеваніями человѣческаго генія во всѣхъ областяхъ міровой жизни.

Энциклопедическій Словарь Т-ва Издательскаго Дѣла „Копѣйка“ явится, такимъ образомъ, незамѣнимымъ спутникомъ въ жизни каждаго человека, настоящей сокровищницей знанія, необходимымъ и полезнѣйшимъ пособіемъ для саморазвитія и самообразования.

Заключая въ себѣ свыше 150 географическихъ картъ, отпечатанныхъ въ 12 красокъ, этотъ Энциклопедическій Словарь будетъ замѣнять географическіе атласы.

Снабженный свыше 3000 иллюстрацій и 800 портретовъ, Энциклопедическій Словарь будетъ служить незамѣнимымъ руководствомъ въ дѣлѣ нагляднаго обученія, давая возможность избѣгнуть пріобрѣтенія многочисленныхъ таблицъ, картъ и атласовъ.

Всѣ подписчики Энциклопедическаго Словаря получаютъ въ видѣ бесплатной преміи прочную, удобную и изящную папку для переплета. Первый выпускъ Энциклопедическаго Словаря выйдетъ въ январѣ 1914 г. Весь Энциклопедическій Словарь выйдетъ въ теченіе года.

52 выпуска со всеми прилож. по подпискѣ ЦѢНА 5 р.
ДОПУСКАЕТСЯ СЛѢДУЮЩАЯ РАЗСРОЧКА: при подпискѣ—2 р., къ 1-му марта—1 р. 50 к. и къ 1-му мая—1 р. 50 к.

Подписныя деньги адресовать: С.-Петербургъ, Т-во Издательскаго Дѣла „Копѣйка“, Лиговская, 111—113, собственный домъ.

ОТКРЫТА ПОДПИСКА на 1914 годъ. = 29-й г. изд.

РУССКІЙ ПАЛОМНИКЪ

ДУХОВНО-ЛИТЕРАТУРНЫЙ ИЛЛЮСТРИРОВАН. ЖУРНАЛЪ ДЛЯ СЕМЬИ И ШКОЛЫ.

Издается съ 1885 года. Пробный № бесплатно. Одобренъ всеми вѣдомствами.

52 №№ ЖУРНАЛА **2000** ст. текста изв. **800** иллюстрацій, отражающихъ духовно-нрав. жизнь прошлаго и настоящаго.
въ изящныхъ цвѣтныхъ ОБОЛОЖКАХЪ, до свѣтскихъ писателей, свыше

Въ теченіе 1914 г., кромѣ 52 №№ журнала, г.г. подписчики получаютъ бесплатно:

12 КНИГЪ НОВЫЙ ЕЖЕМЪСЯЧНЫЙ ДУХОВ.-ЛИТЕРАТ. ЖУРНАЛЪ
свыше 3.000 ст. **ИСТОРИЧЕСКАЯ ЛѢТОПИСЬ**
больш. формата.

«Историческая Лѣтопись» ставитъ своей задачей: 1) представить читателямъ, въ интересной художеств. формѣ, великія и малыя событія дней минувшихъ, 2) напомнить имъ лучшіе завѣты «лѣтъ древнихъ» и 3) провести предъ ними, въ жив. хъ впечатлѣніяхъ современниковъ, рядъ лицъ духовнаго и свѣтскаго міра, которыми «крѣпка Русская земля». Каждая книга Исторической Лѣтописи» будетъ выходить въ началѣ мѣсяца и заключать въ себѣ массу увлекательнаго матеріала.

СОБРАНИЕ ТВОРЕНІЙ

8 КНИГЪ СВ. ІОАННА ЗЛАТОУСТАГО
больш. формата.

Каждому христіанину хорошо извѣстенъ Златоустый проповѣдникъ, знаменитый отецъ и учитель древней вселенской Церкви. Самые знаменитые церковные ораторы всѣхъ девятнадцати вѣковъ должны уступить св. Іоанну Златоусту пальмы ораторскаго первенства. Это ораторъ и учитель Церкви изъ великихъ—величайшій. Свѣтъ его ученія льется чрезъ его творенія и понынѣ на всѣхъ, желающихъ черпать изъ великаго и глубокаго океана премудрости.

КРОМѢ ТОГО, ЕЩЕ БУДЕТЪ ДАНО:

6 КНИГЪ ЗАГРОБНАЯ ЖИЗНЬ и извѣстное произведеніе
больш. формата или крупнаго текста. **ПОСЛѢДНЯЯ УЧАСТЬ ЧЕЛОВѢКА.** Е. Тихомірова.

Всегда отзывчивая на просьбы своихъ читателей, редакція «Русскаго Паломника» настоящимъ приложеніемъ идетъ навстрѣчу желанію многихъ читателей—имѣть сочиненіе, посвященное вопросамъ о загробн. мѣ мирѣ. Сочиненіе Е. Тихомірова и разсматриваетъ всесторонне всѣ вопросы этой области и, —будучи, дѣйствительно, замѣчательнымъ,—оно удостоилось неоднократныхъ лестныхъ отзывовъ печати, разошлось уже въ нѣсколькихъ изданіяхъ и теперь въ продажѣ не существуетъ.

И

НАСТОЛЬНОЕ ИЗДАНИЕ Сочиненія извѣстнаго всей благочестивой Руси духовнаго писателя
12 КНИГЪ **Е. ПСЕЛЯНИНА**, въ которыхъ нарисованы полныя высокой христіанской поэзіи облики святыхъ, пламенѣвшихъ духомъ еще въ юности, отмѣчен. — ПОДЪ ЗАГЛАВІЕМЪ —
крупн. шрифта перстомъ Божиимъ еще въ дѣтствѣ, **СВЯТАЯ ЮНОСТЬ**
съ иллюстрац. (Разказы о свят. дѣтяхъ и о дѣтствѣ и отроч. свят.)

Въ наше время вѣрующіе озабочены вопросомъ о воспитаніи вѣры въ своихъ дѣтяхъ. На помощь и приходимъ мы, давая сочиненіе *Е. Пселянина*, въ которыхъ авторъ старается привязать дѣтей къ свѣтлому міру святыхъ и вызвать подражаніе имъ.

ПОДПИСНАЯ ЦѢНА на РУССКІЙ ПАЛОМНИКЪ съ прилож. **6** РУБ.
безъ дост. въ СІБ. **5** РУБ. Съ дост. и перес. по Россіи **6** Р.
ДОПУСКАЕТСЯ РАЗСРОЧКА: При подпискѣ 2 р., къ 1 апрѣля 2 р. и къ 1 юля остальные.

Сверхъ сего, за доплату **1** рубля, г.г. подписчики могутъ получить:

12 КНИГЪ = ЕЖЕМЪСЯЧНЫЙ ПОПУЛЯРНЫЙ ЖУРНАЛЪ =
ДОМАШНІЙ ДОКТОРЪ

Для деревни, гдѣ медицинскую помощь, въ лицѣ даже фельдшера, получить не всегда возможно, «Домашній Докторъ» необходимъ. Главные отдѣлы этого журнала: Болѣзни, предупрежденіе и лѣченіе ихъ.—Домашняя ветеринарія.—Растительный (вегетарианскій) столъ.—Практическая медицина.—Общественная медицина.—Медицинскія замѣтки.—Почтовый ящикъ для отвѣтовъ на вопросы г.г. подписчиковъ.

Главная контора и редакція: С.-Петербургъ, Стремянная, 12, советв. домъ.
Редакторъ Е. А. Поповицкій. Издатель П. П. Сойкинъ.

ОТКРЫТА ПОДПИСКА
на 1914 г.
(25-й годъ издания).

52

№ 2
—
Абонементъ № 1

Цѣна этого абонементъ.—8 руб. съ перес.
50 КНИГЪ ПОЛНОЕ СОБРАНИЕ ИСТОРИЧЕСКОЕ.
8.400 стран. романовъ, повѣстей и разсказъ.

ДАНИИЛЪ ЛУКЧА

МОРДОВЦЕВА

Сагайдачный.—Замурованная царица.—Говоръ камней.—Двѣнадцатый годъ.—Иродъ.—Царь и Гетманъ.—Господинъ Велик. Новгородъ.—Бѣглый король.—Нашъ Одиссей.—Жертвы вулкана.—Тѣни минушаго.—За чьи грѣхи?—Завсемірное владычество.—Великій расколъ.—Нильскій крокодиль.—Романъ Александра Македонскаго.—Царь безъ царства.—Наносная бѣда.—Авантюристы.—Сидѣніе раскольниковъ.—Тимошъ.—Фанатикъ.—Державный плотникъ.—Историческ. повѣсти.—Кавказскіе курорты.—Лжедмитрій.—Послѣдніе дни Іерусалима.—Іосифъ у фараона.—Царь Петръ и правительница Софія.—Вельможная панна.—Историческіе разсказы.—Булава и бунчукъ.—Желѣзомъ и кровью.—Между Сциллой и Харибдой.—Архимандритъ-гетманъ.—Кавказскій герой.—Грустное воспоминаніе.—Наши пирамиды.—Два призрака.—Кто онъ?—Идеалисты и реалисты.—Прометеєво потомство.

ПОДПИСНАЯ ЦѢНА. На 52 № журн. «Природа и Люди» съ прил. по аб. № 1. **7** руб. Въ годъ **8** руб. безъ дост. и пер. № 1.

РАЗСРОЧКА ДОПУСКАЕТСЯ: при подпискѣ 3 р., къ 1 апрѣля 2 р. и къ 1 іюля остальные. Или въ теченіе первыхъ мѣсяцевъ, начиная съ іюля, по 1 руб. въ мѣсяцъ. Или въ теченіе первыхъ мѣсяцевъ, начиная съ іюля, по 1 руб. въ мѣсяцъ.

РАЗСРОЧКА ДОПУСКАЕТСЯ: при подпискѣ 3 р., къ 1 апрѣля 2 р. и къ 1 іюля остальные. Или въ теченіе первыхъ мѣсяцевъ, начиная съ іюля, по 1 руб. въ мѣсяцъ.

ПРИРОДА И ЛЮДИ

ПОДПИСНОЙ ГОДЪ
считается
съ 1-го ноября 1913 г.
по 1-ое ноября 1914 г.

№ 2
—
Абонементъ № 2

Цѣна этого абонементъ № 2.

Цѣна этого абонементъ.—7 руб. съ перес.

20 КНИГЪ ПОЛНОЕ ИЛЛЮСТРИРОВАНОЕ СОБРАНИЕ СОЧИНЕНІЙ
3.200 стран.

Р. Л. СТИВЕНСОНА

Островъ сокровищъ.— Два брата.— Вечернія бесѣды на островѣ.— Путешествіе внутрь страны.— Приключенія Давида Бальфура.— Катрина.— Сентъ-Ивъ.— Черная стрѣла.— Новая арабскія ночи.— Клубъ самоубійцъ.— Бриллиантъ раджи.— Павлионъ на холмѣ.— Похитители труповъ.— Веселые ребята.— Преступникъ.— Странная исторія доктора Джекиля.— Тайна корабля.— Принцъ Отто и мн. др.

12 КНИГЪ БОГАТО ИЛЛЮСТРИРОВАНАГО
2.300 ст.

ЖУРНАЛА

МІРЬ ПРИКЛЮЧЕНІЙ

12 ВЫПУСКОВЪ ХУДОЖЕСТВЕННАГО
400 иллюстрацій

ЧУДЕСА ПРИРОДЫ

Руб. Въ годъ **8** руб. Въ годъ **7** руб. безъ дост. и пер. № 1.

РАЗСРОЧКА ДОПУСКАЕТСЯ: при подпискѣ 3 р., къ 1 апрѣля 2 р. и къ 1 іюля остальные. Или въ теченіе первыхъ мѣсяцевъ, начиная съ іюля, по 1 руб. въ мѣсяцъ.

РАЗСРОЧКА ДОПУСКАЕТСЯ: при подпискѣ 3 р., къ 1 апрѣля 2 р. и къ 1 іюля остальные. Или въ теченіе первыхъ мѣсяцевъ, начиная съ іюля, по 1 руб. въ мѣсяцъ.

№ 3
—
Абонементъ № 3

Цѣна этого абонементъ.—7 руб. съ перес.

12 КНИГЪ — общедоступныхъ —
съ иллюстр. научныхъ сочиненій

БИБЛИОТЕКА ЗНАНІЯ

Исторія народовъ Балканск. полуоостр.— Китай и его жизнь.— Средневѣковая Европа.— Зачатки чешской культуры.— Первобытное общество.— Проблемы философи.— Происхожденіе земли.— Эволюція живыхъ организмовъ.— Эволюція растительнаго міра.— Инстинктъ и разумъ животныхъ.— Электричество.— Видимыя и невид. волны.

12 ВЫПУСК. ХУДОЖЕСТВЕН.
400 иллюстр. — АЛЬБОМА —

ЧУДЕСА ПРИРОДЫ

Живописная панорама диковины живой и мертвой природы. Популярное описаніе замѣчательнѣйшихъ произвѣд. и явленій природы въ очеркахъ выдающихся ученыхъ.

Съ многочисленными рисунками съ натуры и — КАРТИНАМИ ВЪ КРАСКАХЪ. —

Руб. Въ годъ **7** руб. Въ годъ **7** руб. безъ дост. и пер. № 2 или № 3.

РАЗСРОЧКА ДОПУСКАЕТСЯ: при подпискѣ 3 р., къ 1 апрѣля 2 р. и къ 1 іюля остальные. Или въ теченіе первыхъ мѣсяцевъ, начиная съ іюля, по 1 руб. въ мѣсяцъ.

РАЗСРОЧКА ДОПУСКАЕТСЯ: при подпискѣ 3 р., къ 1 апрѣля 2 р. и къ 1 іюля остальные. Или въ теченіе первыхъ мѣсяцевъ, начиная съ іюля, по 1 руб. въ мѣсяцъ.

РАЗСРОЧКА ДОПУСКАЕТСЯ: при подпискѣ 3 р., къ 1 апрѣля 2 р. и къ 1 іюля остальные. Или въ теченіе первыхъ мѣсяцевъ, начиная съ іюля, по 1 руб. въ мѣсяцъ.

РАЗСРОЧКА ДОПУСКАЕТСЯ: при подпискѣ 3 р., къ 1 апрѣля 2 р. и къ 1 іюля остальные. Или въ теченіе первыхъ мѣсяцевъ, начиная съ іюля, по 1 руб. въ мѣсяцъ.

РАЗСРОЧКА ДОПУСКАЕТСЯ: при подпискѣ 3 р., къ 1 апрѣля 2 р. и къ 1 іюля остальные. Или въ теченіе первыхъ мѣсяцевъ, начиная съ іюля, по 1 руб. въ мѣсяцъ.

РАЗСРОЧКА ДОПУСКАЕТСЯ: при подпискѣ 3 р., къ 1 апрѣля 2 р. и къ 1 іюля остальные. Или въ теченіе первыхъ мѣсяцевъ, начиная съ іюля, по 1 руб. въ мѣсяцъ.

Издательствомъ П. П. СОЙКИНА въ СПБ. (сущ. 28 лѣтъ)
Открыта подписка на 1914 годъ на ежемѣсячный
общедоступный журналъ самообразованія

ЗНАНИЕ ДЛЯ ВСѢХЪ

Въ каждой книгѣ печатаются вполнѣ законченныя произведенія. Изложеніе ясное и вполнѣ доступное каждому. Книги большого формата, въ папковомъ переплетѣ.

Каждая книга украшена нѣсколькими отдельными картинами, отпечатанными въ нѣсколько красокъ. Масса рисунковъ, портретовъ, репродукцій съ фотографій и картинъ.

Надо видѣть журналъ, чтобы убѣдиться въ его достоинствѣ.

Періодическая печать разныхъ направленій дала единодушный отзывъ (болѣе 100 газетъ и 20 журналовъ), что «журналъ Знаніе для всѣхъ даетъ разумное, полезное и вмѣстѣ съ тѣмъ интересное и разнообразное чтеніе по всѣмъ отраслямъ знанія, литературы и изящныхъ искусствъ, а съ внѣшней стороны небывалое по роскоши».

Въ журналъ „ЗНАНИЕ ДЛЯ ВСѢХЪ“ принимали и принимаютъ участіе:

В. К. Агафоновъ, П. В. Быковъ, К. Е. Вейгелинъ, проф. Б. П. Вейнбергъ, Ф. С. Груздевъ, проф. В. С. Груздевъ, Вл. П. Лебедевъ, проф. А. М. Никольскій, проф. К. З. Покровскій, прив.-доц. В. Н. Семеновскій, К. К. Серебряковъ, М. И. Сизовъ, Ф. Ф. Соколовъ, Э. А. Старкъ, А. Г. Ширяевъ, прив.-доц. К. З. Яцута.

Въ теченіе 1914-го года будетъ дано:

12 КНИГЪ
больш. формата.

отпечатанныхъ на бумагѣ „атласъ“ съ многоч. иллюстрац., свыше 300 рисунк., портретовъ и до 30 вкладныхъ многокрасочныхъ картинъ, отпечатанныхъ на мѣловой бумагѣ.

Кн. 1. Въ сердцѣ Азіи.
Кн. 2. Картины доисторической жизни человѣка.
Кн. 3. Жизнь и смерть.
Кн. 4. Въ странѣ скаль и озеръ.
Кн. 5. Элементы счастья.
Кн. 6. Въ царствѣ грибовъ.

Кн. 7. Радій и его лучи.
Кн. 8. Далекіе міры.
Кн. 9. Поэтъ міровой скорби.
Кн. 10. Уродства и уроды.
Кн. 11. Колыбель русск. искусства.
Кн. 12. Заботы о потомствѣ у животныхъ.

Годовые подписчики получаютъ:

„ГАЛЛЕРЕЮ РУССКИХЪ УЧЕНЫХЪ“

Всѣ портреты будутъ исполнены по способу гелиографіи.

4 РУБ. ЗА ГОДЪ съ дост. и перес. Допуск. разсрочка: при подпискѣ 2 р. и къ 1-му іюля остальн. 2 р. Пробн. № высыл. за 50 к., можно почт. марк.

Главная Контора и Редакція: С.-Петербургъ, Стремянная ул., № 12, собств. домъ.

234

с 595 Кал

П-15-1914₂

15 ЦСБ

№ 

Справочный отдѣлъ
Читальной Залы
ИМПЕРАТОРСКОЙ
Публичной Библиотеки.

По минованіи надобности книгу
просеять поставить на мѣсто.